

Perheet 2000
Familjer
Families

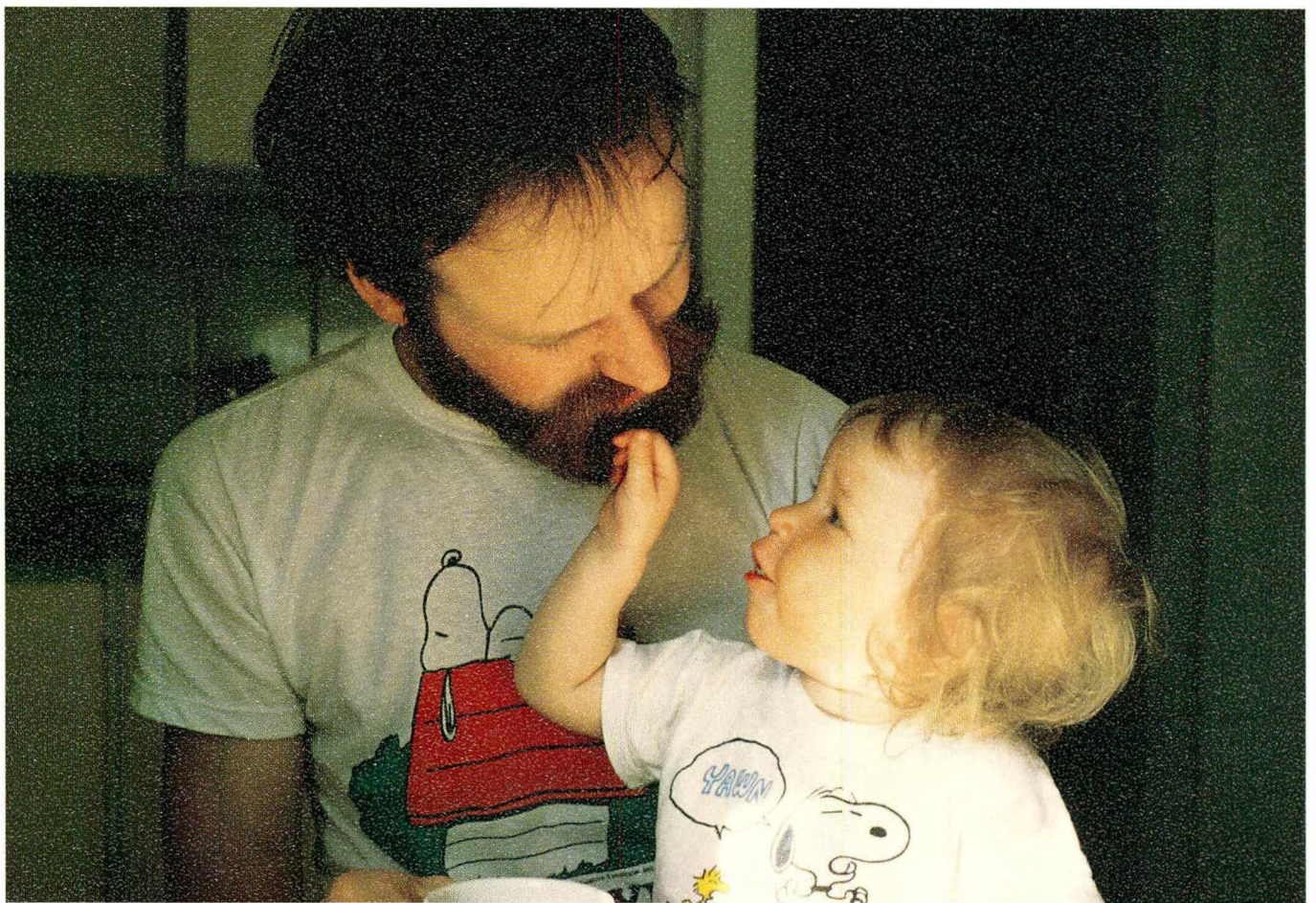

Perheet 2000

Familjer

Families



Tiedustelut – Förfrågningar – Inquiries:

Vaesto.tilasto@tilastokeskus.fi

Leena Kartovaara

(09) 17 341

SVT

*Suomen virallinen tilasto
Finlands officiella statistik
Official Statistics of Finland*

Kansikuva – Pärmbild – Cover photograph: Erja Ahokas

© 2001 Tilastokeskus

Tietoja lainattaessa lähteenä on mainittava Tilastokeskus.

Uppgifterna får lånas med uppgivande av Statistikcentralen som källa.

Quoting is encouraged provided Statistics Finland is acknowledged as the source.

ISSN 0784-8447

= Väestö

ISSN 0785-8205

ISBN 951-727-975-2

Yliopistopaino, Helsinki 2001

Alkusanat

Tämä julkaisu sisältää demografisia tietoja suomalaisista perheistä ja asutokunnista vuoden 2000 lopusta. Tämä on ensimmäinen julkaisu, jossa on tietoja myös asutokunnista. Perhejulkaisu on ilmestynyt vuosittain vuodesta 1994 lähtien. Sitä ennen julkaisuja on tuotettu epäsäännöllisin välein, edellinen vuoden 1990 perheistä.

Vuoden 1992 perheiden tiedot on julkaistu suppeammassa muodossa keväällä 1994 ilmestyneessä artikkelijulkaisussa Suomalainen perhe.

Tämän julkaisun on toimittanut Leena Kartovaara. Taulukko-osan on muokannut Tarina Elg. Kuviot on tehnyt Irma Pitkänen.

Helsingissä marraskuussa 2001

Förord

Denna publikation innehåller demografiska uppgifter om finländska familjer och bostadshushåll i slutet av år 2000. Denna publikation är den första familjepublikationen med uppgifter också om bostadshushåll. En familjepublikation har utkommit årligen fr.o.m. år 1994. Därförinnan har familjepublikationer producerats med oregelbundna intervaller, senast år 1990.

Uppgifterna om familjer år 1992 har publicerats i en mera begränsad version i artikelsamlingen "Den finländska familjen", som utkom våren 1994.

Denna publikation har redigerats av Leena Kartovaara. Tabelldelen har utformats av Tarina Elg. Irma Pitkänen har gjort figurerna.

Helsingfors i november 2001

Foreword

This publication contains demographic data on families and household-dwelling units at the end of 2000. This is the first publication of families with tables of household-dwelling units as well. Publications on families have been published every year since 1994. Until 1994, demographic data on families were produced at irregular intervals, the previous one being of families in 1990.

The 1992 data on families were compiled in a more concise form in the publication The Finnish Family which was published in the spring of 1994.

This publication was edited by Leena Kartovaara. The tables were prepared by Tarina Elg. The figures were made by Irma Pitkänen.

Helsinki, November 2001

Riitta Harala

*Tilastojohtaja
Statistikdirektör
Director, Population Statistics*

Sisällys

Katsaus suomalaiseen perheeseen	7	14. Lapsiperheet vanhempien kielen mukaan 31.12.2000.	96
Perheiden määrä	7	15. Perheet puolisoitten/vanhempien kansalaisuuden mukaan 31.12.2000	97
Perhetyyppien kehitys	8	16. Lapsiperheet vanhempien kansalaisuuden mukaan 31.12.2000	98
Aviopari – avopari	9	17. Perheet puolisoitten/vanhempien syntymämaan mukaan 31.12.2000	99
Perhetyyppi ja siviilisääty	9	18. Lapsiperheet vanhempien syntymämaan mukaan 31.12.2000	100
Puolisoiden kieli	10	19A. Suomen kansalaisten miesten ulkomaalaisten avio- ja avovaimojen kansalaisuudet 31.12.2000 . .	101
Puolisoiden kansalaisuus	10	19B. Suomen kansalaisten naisten ulkomaalaisten avio- ja avomiesten kansalaisuudet 31.12.2000	105
Suomalaisten ulkomailla syntyneet puoliset	11	20A. Suomessa syntyneiden miesten ulkomailla syntyneiden vaimojen syntymämaat 31.12.2000 . .	110
Lapsiperheiden määrä	12	20B. Suomessa syntyneiden naisten ulkomailla syntyneiden miesten syntymämaat 31.12.2000 . . .	114
Lapsiperhetyypit	13	21. Perheet, joissa 0–79-vuotiaita lapsen asemassa olevia perhetyypin, lapsiluvun ja äidin iän mukaan 31.12.2000	119
Uusperheet	13	22. Perheet perhetyypin ja lapsiluvun mukaan 31.12.2000.	119
Lapsiperheiden lapsimäärät	14	23. Perheet perhetyypin ja alle 25-vuotiaiden lasten määrän mukaan 31.12.2000.	120
Lapsiperheiden alueelliset erot	15	24. Perheet perhetyypin ja alle 18-vuotiaiden lasten määrän mukaan 31.12.2000.	120
Lapsinäkökulma perheeseen	16	25A. Lapsiperheet alle 18-vuotiaiden lasten määrän ja perhetyypin mukaan 31.12.2000	121
Asuntokunnat	19	25B. Lapsiperheet kaikkien kotona asuvien lasten määrän ja perhetyypin mukaan 31.12.2000	121
Aineisto ja sen luotettavuus	21	26. Uusperheet perhekoostumuksen ja lapsiluvun mukaan 31.12.2000	122
Käsitteet	22	27. Perheet lasten ikäryhmien ja perhetyypin mukaan 31.12.2000.	123
Taulukot		28. Perheiden 0–24-vuotiaat lapset, ainoat lapset, yksinhuoltajien lapset, avopariin lapset, ottolapset ja uusperheiden lapset iän mukaan 31.12.2000.	124
1. Väestö sukupuolen, iän (5-vuotiskäryhmittäin ja 1-vuotiskäryhmittäin) ja perheaseman mukaan 31.12.2000.	62	29. Lapset iän ja perheen kotona asuvien alle 18-vuotiaiden lasten määrän mukaan 31.12.2000 .	125
2. Asuntoväestö sukupuolen, iän ja asuntokunnan henkilöluvun mukaan 31.12.2000	69	30. Lapset iän ja perheen kaikkien kotona asuvien lasten määrän mukaan 31.12.2000.	125
3. Asuntokunnat vanhimman henkilön sukupuolen ja iän sekä asuntokunnan henkilöluvun mukaan 31.12.2000.	76	31. Perheet perhetyypin mukaan ja henkilöt perheisiin kuulumisen mukaan lääneittäin 31.12.2000	126
4. Perheet tyypin, puolisoitten/vanhempien iän ja lapsiluvun mukaan 31.12.2000	77	32. Perheet perhetyypin mukaan ja henkilöt perheisiin kuulumisen mukaan maakunnittain ja seutukunnittain 31.12.2000.	127
5. Ruotsinkieliset perheet tyypin, puolisoitten/ vanhempien iän ja lapsiluvun mukaan 31.12.2000	80	33. Perheet perhetyypin mukaan ja henkilöt perheisiin kuulumisen mukaan maakunnittain ja kunnittain 31.12.2000.	130
6. Perheet, joissa toinen puoliso on suomenkielinen ja toinen ruotsinkielinen, tyypin, puolisoitten iän ja lapsiluvun mukaan 31.12.2000.	83	34. Lapsiperheet perhetyypin mukaan, lapsimäärät ja perheet, joissa alle 25-vuotiaita lapsia lääneittäin 31.12.2000.	140
7. Perheet tyypin, puolisoitten/vanhempien iän ja alle 7-vuotiaiden lasten määrän mukaan 2000	86	35. Lapsiperheet perhetyypin mukaan, lapsimäärät ja perheet, joissa alle 25-vuotiaita lapsia maakunnittain ja seutukunnittain 31.12.2000	141
8A. Perheet, joissa on mies/isä, miehen iän ja perhetyypin mukaan 31.12.2000	88	36. Lapsiperheet perhetyypin mukaan, lapsimäärät ja perheet, joissa alle 25-vuotiaita lapsia maakunnittain ja kunnittain 31.12.2000	144
8B. Perheet, joissa on nainen/äiti, naisen iän ja perhetyypin mukaan 31.12.2000	89	37. Asuntokunnat henkilöluvun mukaan maakunnittain ja kunnittain 31.12.2000	155
9A. Perheet, joissa mies, perhetyypin ja miehen siviilisäädyn mukaan 31.12.2000	90	Liite: Vuoden 2000 väestölaskenta	163
9B. Perheet, joissa nainen, perhetyypin ja naisen siviilisäädyn mukaan 31.12.2000	90		
10A. Lapsiperheet, joissa mies, perhetyypin ja miehen siviilisäädyn mukaan 31.12.2000	91		
10B. Lapsiperheet, joissa nainen, perhetyypin ja naisen siviilisäädyn mukaan 31.12.2000.	91		
11. Perheet perhetyypin ja miehen/isän ja naisen/äidin avio/avoliiton järjestysnumeron mukaan 31.12.2000	92		
12A. Perheet, joissa on mies/isä perhetyypin, miehen avio/avoliiton järjestysnumeron ja miehen iän mukaan 31.12.2000	93		
12B. Perheet, joissa on nainen/äiti perhetyypin, naisen avio/avoliiton järjestysnumeron ja naisen iän mukaan 31.12.2000	94		
13. Perheet puolisoitten/vanhempien kielen mukaan 31.12.2000	95		

Innehåll

Den finländska familjen	24
Antalet familjer	24
Utvecklingen av familjetyperna	25
Äkta makar – sambor	26
Familjetyp och civilstånd	26
Makarnas språk	27
Makarnas nationalitet	27
Finländarnas utlandsfödda makar	28
Antalet barnfamiljer	29
Typ av barnfamilj	30
Ombildade familjer	30
Antalet barn i barnfamiljer	31
Regionala skillnader mellan barnfamiljer	33
Barnet i centrum	34
Bostadshushåll	36
Materialet och dess tillförlitlighet	39
Begrepp	40
Tabeller	
1. Befolkning efter kön, ålder (5-årsklasser och 1-årsklasser) och ställning i familjen 31.12.2000 ..	62
2. Bostadsbefolkningen efter kön och ålder och efter antalet personer i bostads hushållet 31.12.2000 ..	69
3. Bostadshushållen efter den äldsta personens kön och ålder och efter antalet personer i bostadshushållet 31.12.2000 ..	76
4. Familjer efter typ, makarnas/föräldrarnas ålder och antalet barn 31.12.2000 ..	77
5. Svenskspråkiga familjer efter typ, makarnas/föräldrarnas ålder och antalet barn 31.12.2000 ..	80
6. Familjer där den ena av makarna är finskspråkig och den andra svenskspråkig efter typ, makarnas/föräldrarnas ålder och antalet barn 31.12.2000 ..	83
7. Familjer efter typ, makarnas/föräldrarnas ålder och antalet barn under 7 år 2000 ..	86
8A. Familjer med man/far efter mannens ålder och familjetypen 31.12.2000 ..	88
8B. Familjer med kvinna/mor efter kvinnans ålder och familjetypen 31.12.2000 ..	89
9A. Familjer med man efter familjetypen och mannens civilstånd 31.12.2000 ..	90
9B. Familjer med kvinna efter familjetypen och kvinnans civilstånd 31.12.2000 ..	90
10A. Barnfamiljer med man efter familjetypen och mannens civilstånd 31.12.2000 ..	91
10B. Barnfamiljer med kvinna efter familjetypen och kvinnans civilstånd 31.12.2000 ..	91
11. Familjer efter familjetyp och ordningsnummer för mannens/faderns och kvinnans/moderns äktenskap/samboförhållande 31.12.2000 ..	92
12A. Familjer med man/far efter familjetyp, ordningsnummer för mannens äktenskap/samboförhållande och ålder 31.12.2000 ..	93
12B. Familjer med kvinna/mor efter familjetyp, ordningsnummer för kvinnans äktenskap/samboförhållande och ålder 31.12.2000 ..	94
13. Familjer efter makarnas/föräldrarnas språk 31.12.2000 ..	95
14. Barnfamiljer efter föräldrarnas språk 31.12.2000 ..	96
15. Familjer efter makarnas/föräldrarnas medborgarskap 31.12.2000 ..	97
16. Barnfamiljer efter föräldrarnas medborgarskap 31.12.2000 ..	98
17. Familjer efter makarnas/föräldrarnas födelseland 31.12.2000 ..	99
18. Barnfamiljer efter föräldrarnas födelseland 31.12.2000 ..	100
19A. Kvinnor som är gifta eller sammanbor med finländska män efter medborgarskap 31.12.2000 ..	101
19B. Män som är gifta eller sammanbor med finländska kvinnor efter medborgarskap 31.12.2000 ..	105
20A. Kvinnor som är gifta eller sammanbor med män som är födda i Finland efter kvinnornas födelseland 31.12.2000 ..	110
20B. Män som är gifta eller sammanbor med kvinnor som är födda i Finland efter männens födelseland 31.12.2000 ..	114
21. Familjer där personer i åldern 0–79 år räknas som barn efter familjetyp, antal barn och moderns ålder 31.12.2000 ..	119
22. Familjer efter familjetyp och antalet barn 31.12.2000 ..	119
23. Familjer efter familjetyp och antalet barn under 25 år 31.12.2000 ..	120
24. Familjer efter familjetyp och antalet barn under 18 år 31.12.2000 ..	120
25A. Barnfamiljer efter antalet barn under 18 år och familjetyp 31.12.2000 ..	121
25B. Barnfamiljer efter antalet alla barn som bor hemma och familjetyp 31.12.2000 ..	121
26. Ombildade familjer efter familjens sammansättning och antalet barn 31.12.2000 ..	122
27. Familjer efter barnens åldersgrupp och familjetyp 31.12.2000 ..	123
28. Familjernas barn i åldern 0–24 år, enda barnet, ensamförsörjares barn, sambors barn, adoptivbarn och barn i ombildade familjer efter ålder 31.12.2000 ..	124
29. Barnen efter ålder och antal hemmaboende minderåriga barn i familjen 31.12.2000 ..	125
30. Barnen efter ålder och antal hemmaboende barn i familjen 31.12.2000 ..	125
31. Familjer efter typ och personer efter familjetillhörighet och län 31.12.2000 ..	126
32. Familjer efter typ och personer efter familjetillhörighet, landskap och ekonomisk region 31.12.2000 ..	127
33. Familjer efter typ och personer efter familjetillhörighet, landskap och kommun 31.12.2000 ..	130
34. Barnfamiljer efter familjetyp, antalet barn samt familjer med barn under 25 år länsvis 31.12.2000 ..	140
35. Barnfamiljer efter familjetyp, antalet barn och familjer med barn under 25 år landskapsvis och efter ekonomisk region 31.12.2000 ..	141
36. Barnfamiljer efter familjetyp, antalet barn och familjer med barn under 25 år landskapsvis och kommunvis 31.12.2000 ..	144
37. Bostadshushåll efter antalet personer landskapsvis och kommunvis 31.12.2000 ..	155
Bilaga: Folkräkningen 2000 ..	165

Contents

Review of the Finnish family	42
Number of families	42
Changes in types of families	43
Married couple – cohabiting couple	44
Type of family and marital status	44
Language of spouses	45
Citizenship of spouses	46
Foreign-born spouses of Finnish-born persons	46
Number of families with underage children	47
Families with underage children by type of family	49
Reconstituted families	49
Number of children in families with underage children	50
Differences in families with underage children by area	51
Families from the standpoint of the child	53
Household-dwelling units	55
Data content and its reliability	58
Concepts	59
Tables	
1. Population by age (5-year groups and 1-year groups), sex and family status on December 31, 2000	62
2. Household-dwelling unit population by sex and age and by number of persons in the household on December 31, 2000	69
3. Household-dwelling units by sex and age of the oldest person and by number of persons in the household-dwelling unit December 31, 2000	76
4. Families by type, age of spouses/parents and number of children on December 31, 2000	77
5. Swedish-speaking families by type, age of spouses/parents and number of children on December 31, 2000	80
6. Families with one Finnish-speaking spouse and one Swedish-speaking spouse by type, age of spouses/parents and number of children on December 31, 2000	83
7. Families by type, age of spouses/parents and number of children aged 6 or under in family in 2000	86
8A. Families with a man/father by age of man and type of family on December 31, 2000	88
8B. Families with a woman/mother by age of woman and type of family on December 31, 2000	89
9A. Families with a man by type of family and marital status of man on December 31, 2000	90
9B. Families with a woman by type of family and marital status of woman on December 31, 2000	90
10A. Families with underage children where there is a man by type of family and marital status of man on December 31, 2000	91
10B. Families with underage children where there is a woman by type of family and marital status of woman on December 31, 2000	91
11. Families by type of family and order of marriage/consensual union of man/father and woman/mother on December 31, 2000	92
12A. Families with a man/father by type of family, order of marriage/consensual union of man and age of man on December 31, 2000	93
12B. Families with a woman/mother by type of family, order of marriage/consensual union of woman and age of woman on December 31, 2000	94
13. Families by language of spouses/parents on December 31, 2000	95
14. Families with underage children by language of parents on December 31, 2000	96
15. Families by citizenship of spouses/parents on December 31, 2000	97
16. Families with underage children by citizenship of parents on December 31, 2000	98
17. Families by country of birth of spouses/parents on December 31, 2000	99
18. Families with underage children by country of birth of parents on December 31, 2000	100
19A. Citizenship of foreign spouses and cohabiting partners of Finnish men on December 31, 2000	101
19B. Citizenship of foreign spouses and cohabiting partners of Finnish women on December 31, 2000	105
20A. Country of birth of foreign-born wives of men born in Finland on December 31, 2000	110
20B. Country of birth of foreign-born husbands of women born in Finland on December 31, 2000	114
21. Families with persons aged 0–79 in child status by type of family, number of children and age of mother on December 31, 2000	119
22. Families by type of family and number of children on December 31, 2000	119
23. Families by type of family and number of children aged 24 or under on December 31, 2000	120
24. Families by type of family and number of children aged 17 or under on December 31, 2000	120
25A. Families with underage children by number of children aged 17 or under and type of family on December 31, 2000	121
25B. Families with children by total number of children living at home and family type on December 31 2000	121
26. Reconstituted families by family composition and number of children on December 31, 2000	122
27. Families by age group of children and type of family on December 31, 2000	123
28. Children aged 0–24, ‘only child’ children, children of single parents, children of cohabiting partners, adopted children in families and children of reconstituted families by age on December 31, 2000	124
29. Children by age and number of children living at home aged 17 or under on December 31, 2000	125
30. Children by age and number of all the children living at home on December 31, 2000	125
31. Families by type of family and persons belonging/not belonging to families by province on December 31, 2000	126
32. Families by type of family and persons belonging/not belonging to families by region and sub-regional unit on December 31, 2000	127
33. Families by type of family and persons belonging/not belonging to families by region and municipality on December 31, 2000	130
34. Families with underage children by type of family, number of children and families with children aged 24 or under by province on December 31, 2000	140
35. Families with underage children by type of family, number of children and families with children aged 24 or under by region and sub-regional unit on December 31, 2000	141
36. Families with underage children by type of family, number of children and families with children aged 24 or under by region and municipality on December 31, 2000	144
37. Household-dwelling units by number of persons by religion and municipality on December 31, 2000	155
Appendix: Population Census 2000	167

Katsaus suomalaiseen perheeseen

Perheiden määrä

Vuoden 2000 lopussa Suomessa oli 1 402 000 perhettä. Määrä lisääntyi 4 300 perheellä edellisestä vuodesta. Lisäys on vähän suurempi kuin vuotta aikaisemmin.

Perheisiin kuuluu 78,2 prosenttia väestöstä. Osuus on pienentynyt 0,3 prosenttiyksiköllä edellisestä vuodesta. Osuuden pienenemisen tahti on ollut sama 1990-luvun alusta lähtien. Vuosikymmenen alussa perheväestön osuus jo laski, vaikka sen

määrä kasvoi vielä. Perheväestön määrän kasvu oli hitaampaa kuin koko väestömäärän kasvu, siksi osuus pieneni. Osuus oli suurimmillaan 1960- ja 1970-luvuilla, jolloin perheisiin kuului 87 prosenttia väestöstä. Perheisiin kuuluvan väestön määrä on vuodesta 1993 lähtien vähentynyt, vuoden 2000 aikana 6 000 hengellä.

Perheen keskikoko oli vuoden 2000 lopussa 2,89 henkeä, sadasosan vähemmän kuin vuotta aiemmin.

Taulukko 1. Perheet tyypeittäin 1950–2000

Vuosi	Yhteensä	Aviopari, ei lapsia	Aviopari ja lapsia	Avopari ja lapsia	Avopari, ei lapsia	Äiti ja lapsia	Isä ja lapsia	Perhe- väestö	Väestö	Perhe- väestön osuus %	Perheen keskikoko
1950	930 572	176 650	593 763	137 803	22 356	3 457 474	4 029 803	85,8	3,72
1960	1 036 270	207 897	678 822	129 706	19 845	3 855 037	4 446 222	86,7	3,72
1970 ¹⁾	1 153 878	260 562	722 001	6 800	19 100	126 394	19 021	3 986 005	4 598 336	86,7	3,45
1980 ²⁾	1 278 102	302 818	711 226	36 200	65 900	140 725	21 233	4 023 091	4 787 778	84,0	3,15
1985	1 331 971	323 584	701 544	46 632	87 709	149 399	23 103	4 108 856	4 910 664	83,7	3,08
1990	1 365 341	364 452	640 062	65 896	123 471	147 297	24 161	4 101 922	4 998 478	82,1	3,00
1992	1 374 961	376 429	617 303	75 617	129 031	151 373	25 208	4 111 580	5 054 982	81,3	2,99
1993	1 377 451	380 753	607 921	79 739	129 492	153 774	25 835	4 114 603	5 077 912	81,0	2,99
1994	1 379 852	388 417	593 787	81 755	131 899	157 429	26 565	4 102 865	5 098 754	80,5	2,97
1995	1 382 970	395 953	579 578	85 309	135 996	159 063	27 071	4 093 238	5 116 829	80,0	2,96
1996	1 386 414	403 584	566 686	88 906	140 194	159 563	27 481	4 086 104	5 132 320	79,6	2,95
1997	1 389 920	410 743	553 729	93 058	144 557	159 918	27 915	4 079 391	5 147 349	79,3	2,93
1998	1 393 793	418 927	539 899	96 228	150 272	160 059	28 408	4 069 211	5 159 646	78,9	2,92
1999	1 397 660	427 138	526 257	99 922	155 467	160 157	28 710	4 059 928	5 171 302	78,5	2,90
2000	1 401 963	436 019	514 868	102 581	160 132	159 432	28 931	4 053 850	5 181 115	78,2	2,89
Muutos 1999–2000	4303	8881	-11389	2659	4665	-725	221	-6078	9813	-0,3	-0,01
%	+0,3	+2,1	-2,2	+2,7	+3,0	-0,5	+0,8	-0,2	+0,2		
%											
1950	100	19,0	63,8	14,8	2,4				
1960	100	20,1	65,5	12,5	1,9				
1970	100	22,6	62,6	0,6	1,7	11,0	1,6				
1980	100	23,7	55,6	2,8	5,2	11,0	1,7				
1985	100	24,3	52,7	3,5	6,6	11,2	1,7				
1990	100	26,7	46,9	4,8	9,0	10,8	1,8				
1992	100	27,4	44,9	5,5	9,4	11,0	1,8				
1993	100	27,6	44,1	5,8	9,4	11,2	1,9				
1994	100	28,1	43,0	5,9	9,6	11,4	1,9				
1995	100	28,6	41,9	6,2	9,8	11,5	2,0				
1996	100	29,1	40,9	6,4	10,1	11,5	2,0				
1997	100	29,6	39,8	6,7	10,4	11,5	2,0				
1998	100	30,1	38,7	6,9	10,8	11,5	2,0				
1999	100	30,6	37,7	7,1	11,1	11,5	2,1				
2000	100	31,1	36,7	7,3	11,4	11,4	2,1				

¹⁾ Väestölaskennan perhetyyppijakauma korjattu haastattelututkimusten perusteella (Aromaa, Cantell & Jaakkola: Avoliitto, Oikeuspoliittinen tutkimuslaitos 49, Helsinki 1981)

²⁾ Väestölaskennan perhetyyppijakaumaa korjattu vuoden 1981 rekisteripohjaisella perhe- ja avopariaineistolla.

Perhetyyppien kehitys

Perheet luokitellaan sen mukaan, ovatko puoliset naimisissa vai avoliitossa keskenään ja onko perheessä lapsia. Lisäksi ovat yhden vanhemman perheet. Lapsen iälle ei tässä aseteta mitään rajoitusta. Myöhemmin käsitellään lapsiperheitä, joilla tarkoitetaan perheitä, joissa asuu vähintään yksi alle 18-vuotias lapsi. Lapsiperheiden yhteydessä vanhemmista käytetään myös ilmaisua huoltaja. Seuraavassa tarkastelussa yhden vanhemman perheet eivät ole yksinhuoltajien perheitä, sillä isänsä tai äitinsä kanssa asuva, lapsen asemassa oleva henkilö voi olla minkä ikäinen tahansa. Tässä tilastossa vanhimmat lapsen asemassa olevat ovat 79-vuotiaita.

Yleisin perhetyyppi Suomessa on edelleen aviopari, jonka luona asuu jonkin ikäisiä lapsia. Tällaisia perheitä oli 37 prosenttia kaikista perheistä (515 000). Tämä on ainoa perhetyyppi, jonka määrä kuitenkin vähenee jatkuvasti. Lastensa kanssa asuvin avioparien määrä on vähentynyt 11 000 perheellä edellisestä vuodesta, 2 000 vähemmän kuin kahtena edellisenä vuonna. Näiden perheiden määrä on ollut laskussa jo 1970-luvulta lähtien.

Syitä näiden perheiden vähenemiseen voidaan hakea usealta suunnalta. Yleistyvät avioerot vähentävät avioparien määrää. Nuorten asumisolot ovat myös helpottuneet viime aikoina ja nuoret muuttavat aikaisemmin kotoa pois. Toisaalta taas uusia aviopareja, joilla olisi lapsia, tulee vähemmän, sillä perheitä perustavat ikäluokat ovat nykyään pieniä ja usein perhemuotona on avoliitto.

Kaikkien muiden perhetyyppien määrä on kasvanut. Absoluuttisesti eniten on lisääntynyt niiden avioparien määrä, joilla ei ole lapsia. Tämä on myös toiseksi yleisin perhetyyppi, 31 prosenttia kaikista perheistä. Suuret ikäluokat alkavat olla siinä iässä, että heidän lapsensa muuttavat pois kotoa ja vanhemmat siirtyvät perhetilastoissa lapsettomien avioparien luokkaan. Kuviossa 1a havainnollistuu selvästi suurten ikäluokkien vaikutus perhetilastoihin.

Eniten on 43-54 -vuotiaiden perheitä. 52-vuotiaiden ja sitä vanhempien naimisissa olevien naisten perheet ovat jo useammin sellaisia, ettei perheessä ole lapsia. Näiden lapsettomien avioparien määrän kasvun voi olettaa vain kiihtyvän lähivuosina kun loputkin suuret ikäluokat jäävät kotiin kahdestaan lasten lähdettyä maailmalle. Kuviossa 1b näkyy, että 57-vuotiaista aviovaimoista vain noin joka neljännellä asuu enää lapsia kotona.

Avoparit, joilla ei ole lapsia, on suhteellisesti eniten vuoden aikana lisääntynyt perhetyyppi. Heidän osuutensa kaikista perheistä on tosin vain 11 prosenttia. Avopareja, joilla on lapsia, on nykyisin 7 prosenttia

Kuvio 1a. Perheet tyypeittäin vaimon/äidin iän mukaan 2000 (isä ja lapsia -perheet isän iän mukaan)

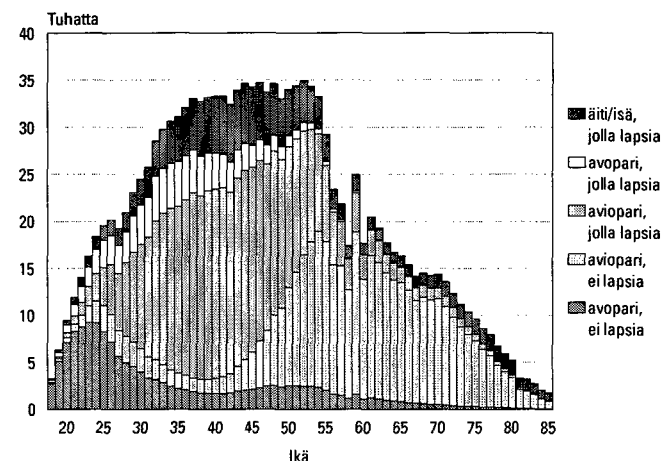

kaikista perheistä. Heidän määränsä on myös reippaassa kasvussa.

Isä ja lapsia -perheet ovat edelleen harvinaisuuksia, näitä perheitä on vain kaksi perhettä sadasta. Suhteellinen osuus ei ole muuttunut juuri lainkaan viime vuosina.

Kuviossa 1b on eri ikäisten naisten perheiden suhteellinen jakauma. Jos alle 27-vuotias nainen on perheellinen, on perhe tyypillisimmillään lapseton avopari. Jo 27-vuotiailla yleisin perhetyyppi on aviopari ja lapsia. Lapseton aviopari on sitten yleisin perhemuoto 52 vuotta täyttäneillä naisilla, kunnes kaikkein vanhimpien naisten (yli 86-vuotiaat) perheeseen kuuluu useammin lapsi kuin aviomies. Tämän ikäisistä naisista perheväestöön kuuluu enää vain joka kymmenes. Miesten vanhuus on perhetilastojen valossa aika erilainen. Yli 86-vuotiaista miehistä kuuluu perheisiin 41 prosenttia ja valtaosa heistä asuu vaimonsa kanssa.

Kuvio 1b. Perheet tyypeittäin vaimon/äidin iän mukaan 2000 (isä ja lapsia perheet isän iän mukaan), suhteellinen jakauma

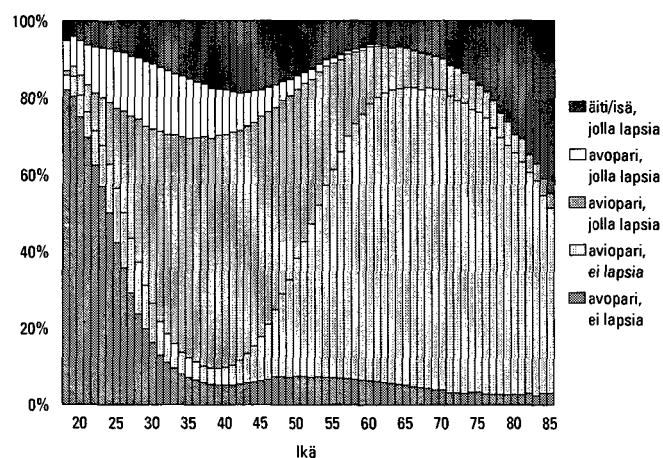

Aviopari – avopari

Avoliitto on nuorten lapsettomien asumisen malli. Aina 40-vuotiaaksi asti lapsettomien naisten parisuhde on useammin avo- kuin avioliitto. Äideistä puolestaan vain alle 24-vuotiaiden pienessä joukossa on enemmän avoliitossa asuvia kuin naimisissa olevia. Sitä vanhemmista puolison kanssa asuvista äideistä enemmistö on naimisissa. Mitä vanhempi nainen, sen todennäköisemmin hänen parisuhteensa on avioliitto. Suurten ikäluokkien naisista yli 90 prosenttia on naimisissa puolisonsa kanssa. (kuvio 1b).

Avioparien osuus kaikista perheistä on 68 prosenttia, parisuhdeperheistä 78 prosenttia. Kaikista aviopareista 86 prosenttia on sellaisia, joissa kumpi-

kin puoliso on ensimmäisessä avioliitossaan, joten voidaan sanoa perinteisen perhemallin olevan vielä vallitseva Suomessa.

Avopareja on kaikista perheistä 19 prosenttia. Parisuhdeperheistä avopareja on 22 prosenttia, eli joka viides yhdessä asuva pari ei ole käynyt vihillä. Lapsettomista avopareista 67 prosenttia ja lasten kanssa asuvista avopareista puolestaan 61 prosenttia on sellaisia, ettei kumpikaan puolisoista ole ollut aikaisemmin naimisissa. Avopareilla on siten keskimäärin selvästi useammin kuin aviopareilla jommankumman puolison edellinen avioliitto taustalla.

Perhetyyppi ja siviilisääty

Aikaisemmin ihmisen siviilisääty kertoi aika paljon hänen perheestään. Nykyään ei siviilisäädystä voi päätellä juuri mitään. Siviilisääty on menettänyt Pohjoismaissa merkitystään demografisena muuttujana.

Avopuolison kanssa ilman lapsia elävistä naisista ja miehistä 75 prosenttia on naimattomia. Avomiehet ovat hieman useammin eronneita kuin avovaimot. Avovaimoissa taas on leskiä enemmän kuin avomiehissä. Pieni osa avoliitossa asuvista on siviilisäädyltään vielä naimisissa olevia.

Lasten ja avopuolison kanssa asuvista miehistä suurempi osa kuin naisista on naimattomia. Vastavasti eronneita miehiä on vähemmän kuin naisia. Selityksenä ovat varmaankin uusperheet, joihin eronneen äidin luo on muuttanut uusi puoliso. Leskiä on myös avoäideissä selvästi enemmän kuin isissä.

Yhden vanhemman perheiden isät ja äidit eroavat siviilisäädyltään. Isistä puolet on eronneita, äideistä selvästi vähemmän. Naimattomia näistä

äideistä on 25 prosenttia, isistä vain 10. On otettava huomioon, että lapsen iällä ei ole mitään rajoitusta, eli ei puhuta yksinhuoltajista. Yhden vanhemman perheen lapsi voi olla minkä ikäinen vain, eli tässä mukana ovat myös esim. vanhojen leskiäitien ja aikamiespoikien muodostamat perheet.

Taulukkoon on lisätty myös yksinhuoltajien sarakkeet, eli isät ja äidit, joilla on alaikäisiä lapsia. Heidän siviilisäätyrakenteensa poikkeaa selvästi kaikkien yhden vanhemman perheiden ryhmästä. Leskiä on vähemmän ja kaikkia muita siviilisäätyjä on enemmän. Huomionarvoista on, että yksinhuoltajaisissa on suhteellisesti kaksinkertainen määrä leskiä kuin -äideissä, vaikka leskeksi jää vähemmän isiä kuin äitejä. Eroissa lapset yleensä jäävät äidille, kuolemantapauksissa valinnanvaraa ei ole. Jo yli kolmasosa yksinhuoltajaäideistä on naimattomia, osa alkujaankin yksinhuoltajia, mutta suurempi osa avoerojen seurauksena.

Taulukko 2. Miehen/vaimon/isän/äidin siviilisääty avoliitoissa ja yhden vanhemman perheissä 2000

Siviilisääty	Perhetyyppi, %							
	Avomies ei lapsia	Avovaimo ei lapsia	Avomies ja lapsia	Avovaimo ja lapsia	Isä ja lapsia	Isä ja alle 18-v. lapsia	Äiti ja lapsia	Äiti ja alle 18-v. lapsia
Naimaton	75,4	74,8	74,8	71,4	10,1	16,9	25,0	34,6
Naimisissa	1,2	0,9	0,9	0,9	13,1	15,0	9,8	12,4
Eronnut	21,6	19,5	23,4	25,2	52,7	58,7	43,0	48,1
Leski	1,8	4,8	0,8	2,5	23,8	9,5	22,2	4,9
Yhteensä	100	100	100	100	100	100	100	100
N	160 132	160 132	102 581	102 581	28 931	14 631	159 432	103 984

Puolisoiden kieli

Kaikista perheistä 90 prosenttia on sellaisia, että ainoa vanhempi tai molemmat puoliso ovat suomenkielisiä. Vastaavasti kokonaan ruotsinkielisiä perheitä on 4 prosenttia. Perheitä, joissa toinen puoliso on ruotsinkielinen ja toinen suomenkielinen on 3 prosenttia kaikista perheistä. Muita yhdistelmiä on vain 3 prosenttia perheistä. Ruotsinkielisillä miehillä on selvästi enemmän suomenkielisiä vaimoja kuin ruotsinkielisillä naisilla suomenkielisiä miehiä. Kokonaan ruotsinkielisten perheiden määrä on ollut viime vuodet lievässä laskussa, vastaavasti kaksikielisten perheiden määrä on lisääntynyt.

Suomea tai ruotsia äidinkielenään puhuvista miehistä 11 100 on avio- tai avoliitossa vieraskielisen kanssa, naisista 10 200. Miesten liitot vieraskielisten naisten kanssa ovat lisääntyneet 300:lla, naisten vähentyneet 400:lla edeltävään vuoteen verrattuna.

Suurin vieraskielisten ryhmä Suomessa ovat venäjänkieliset. Perheitä, joissa kummatkin tai jompikumpi puolisoista tai ainoa vanhempi on venäjänkielinen, on 11 850, mikä on 1 100 perhettä enemmän kuin vuosi sitten. Venäjänkielisten perheistä yleisin kieliyhdistelmä on suomenkielinen mies ja venäjänkielinen vaimo (kuvio 3). Vuoden 2000 aikana tällaisten pariin määrä on noussut 460:lla. Seuraavaksi yleisimpiä ovat venäjänkielisten pariskuntien perheet. Vuonna 1990 venäjänkielisiä pariskuntia oli vain 300, nyt määrä on jo yli kymmenkertaistunut 3 800:een. On edelleen harvinaista, että suomenkielisellä naisella on venäjänkielinen puoliso. Määrä on kuitenkin enemmän kuin kaksinkertaistunut tämän vuosikymmenen aikana. Sellaisia perheitä, joissa jompikumpi puolisoista on venäjänkielinen ja toisen äidinkieli on jokin muu kuin suomi tai ruotsi, on 480.

Puolisoiden kansalaisuus

Vain 2,6 prosentissa Suomen perheistä on vähintään toinen puolisoista tai ainoa vanhempi ulkomaiden kansalainen (35 800 perhettä). Määrä on edelleenkin pieni, vaikka se on 1990-luvulla lähes kolminkertaistunut. Viimeisen vuoden aikana näiden perheiden määrä on lisääntynyt 1 900 perheellä. Ulkomaiden kansalaisten perheiden määrän kasvu on kääntynyt nousuun parin hitaamman kasvuvuoden jälkeen.

Yleisin yhdistelmä ulkomaalaisten perheissä oli 1990-luvun alkupuolella Suomen kansalainen vaimona ja ulkomaan kansalainen miehenä. 1990-luvun lopulla oli eniten perheitä, joissa kummatkin puoliso ovat ulkomaiden kansalaisia. Nyt on järjestys taas vaihtunut, suomalaisen miehen ja ulkomaa-

Kuvio 2. Ruotsinkieliset perheet 2000

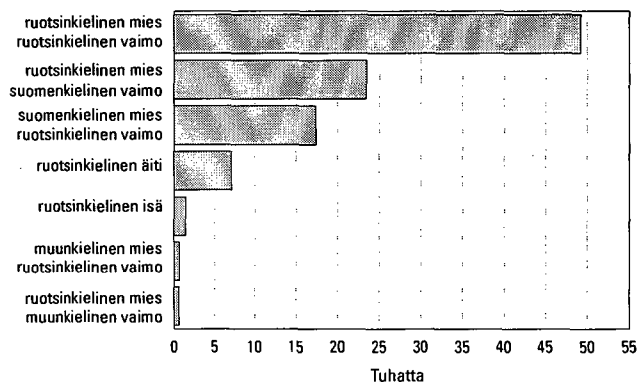

Kuvio 3. Venäjänkieliset perheet 1990 ja 2000

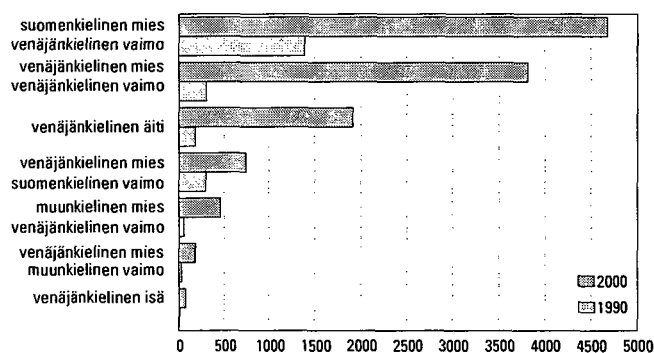

Kuvio 4. Ulkomaiden kansalaisten perheet vuosina 1990 ja 2000

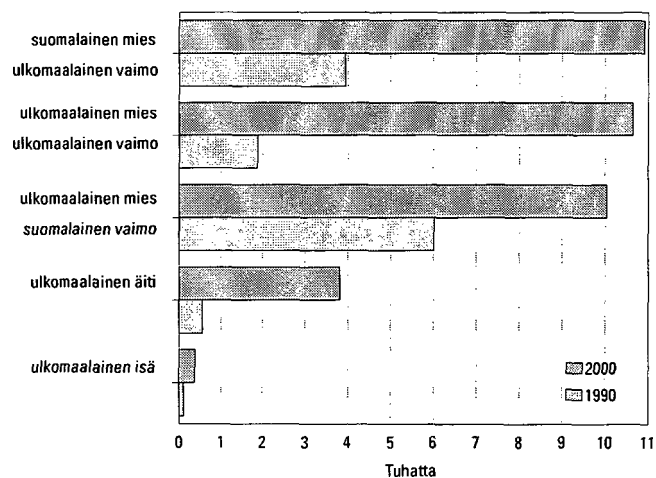

laisen naisen yhdistelmä on yleisin (kuvio 4). Tässä ei tehdä eroa avio- ja avoliittojen välille.

Kokonaan ulkomaalaisia perheitä eli sellaisia, joissa ainoa vanhempi tai molemmat puoliset ovat ulkomaiden kansalaisia, on 14 800. Suurin ryhmä ovat IVY-maiden kansalaiset. Suomessa oli vuoden 2000 lopussa 5 350 perhettä, joissa molemmat puoliset tai ainoa vanhempi oli IVY-maiden kansalainen. Kasvu edellisestä vuodesta on 370 perhettä. Yli neljäsosassa IVY-maiden kansalaisten perheistä on vain äiti lapsien kanssa. Vastaavasti virolaisia perheitä

oli 1 900, joista kolmasosa on äitien ja lasten perheitä. Virolaisperheiden määrä ei ole lisääntynyt edellisestä vuodesta.

Kahden Somalian kansalaisen tai yhden vanhemman somalialaisia perheitä oli 600. Näiden perheiden määrä on vähentynyt 50:lla. Monet aikoinaan Somaliasta muuttaneet perheet ovat olleet Suomessa jo niin kauan, että he ovat saaneet Suomen kansalaisuuden. Äidinkielestä päätellen kahden puolison tai yhden vanhemman alkujaan somalialaisia perheitä olisi 1 000. Luku oli sama myös edellisenä vuonna.

Suomalaisten ulkomailla syntyneet puoliset

Suomen kansalaisten kanssa naimisissa oleviin ulkomaan kansalaisiin sovelletaan lievempiä ehtoja kansalaisuuden saannin suhteen kuin muihin ulkomaalaisiin. He voivat halutessaan saada Suomen kansalaisuuden oltuaan maassa kolme vuotta, joista vähintään viimeiset kaksi naimisissa Suomen kansalaisen kanssa. Siten ulkomaiden kansalaisuus ei välttämättä suoraan paljasta ulkomaalaisperheiden määrää.

Parhaan käsityksen suomalaisten ulkomaalaisista puolisoista saa tarkastelemalla puolisoitten syntymämaita. On tosin muistettava, että alkuperäisiäkin Suomen kansalaisia on syntynyt jonkin verran ulkomailla. Suomessa syntyneillä miehillä on 19 400 ulkomailla syntynyttä vaimoa. Ulkomailla syntyneiden vaimojen määrä on kasvanut edellisestä vuodesta 1 300 naisella.

Suomessa syntyneillä naisilla on 17 900 ulkomailta syntynyttä miestä, määrä on kasvanut noin 600 miehellä. Nykyään miehillä on useammin ulkomaalaistaustainen puoliso kuin naisilla.

Suomalaiset miehet ja naiset tuovat puolisonsa hieman eri maista. Miesten valikoima on suppeampi kuin naisten. Miehet hakevat puolisonsa lähinnä naapurimaista, niin lännestä, idästä kuin etelästäkin. Entisen Neuvostoliiton alueelta tulleita ei voida erottaa virolaisiksi tai venäläisiksi, koska syntymämaa virolaisillakin on useimmiten Neuvostoliitto ja suuri osa sieltä tulleista puolisoista on tullut jo ennen Neuvostoliiton hajoamista. Suomalaismiehillä on entisessä Neuvostoliitossa, Venäjällä tai Virossa syntyneitä vaimoja 6 700, Ruotsissa syntyneitä on 5 900. Näissä maissa syntyneiden vaimojen määrä on myös lisääntynyt ylivoimaisesti eniten. Thaimaassa syntyneitä puolisoita on 800, määrä on lisääntynyt lähes 100:lla viime vuodesta. Sitten tulevat Saksa, Yhdysvallat, Filippiinit ja Puola.

Naisilla ei ole yhtä selvää puolisoitten hakualetta kuin miehillä. Ruotsissa syntyneiden, joita on 5 250, jälkeen naisillakin on eniten entisen Neuvostoliiton alueella syntyneitä puolisoita. Entisessä Neuvostoliit-

tossa, Venäjällä ja Virossa syntyneitä miehiä on noin 1 200 eli saman verran kuin edeltävänä vuonna. Nämä pariskunnat poikkeavat ulkomaalaispariskunnista siten,

Kuvio 5. Suomessa syntyneiden ulkomailla syntyneet puoliset syntymämaan mukaan 2000

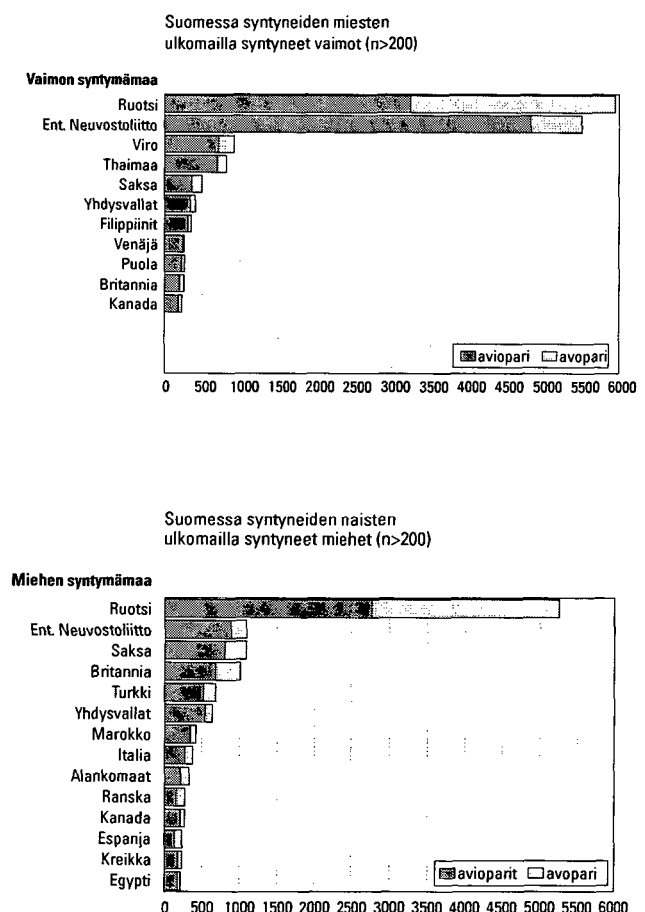

että he ovat vanhempia kuin muut, jos mittana käytetään vaimon ikää. Yli puolet Suomessa syntyneistä naisista, jotka ovat perustaneet perheen ent. Neuvostoliitossa syntyneen miehen kanssa, on jo täyttänyt 50 vuotta, kun muissa maissa syntyneitä puolisoja otta-neista naisista vain 20 prosenttia on yli 50-vuotiaita.

Seuraavaksi eniten suomalaisnaisilla on puolisona Sak-sassa, Britanniassa, Turkissa ja Yhdysvalloissa syntynei-tä miehiä.

Kaiken kaikkiaan maita, joissa on syntynyt vähin-tään sadan suomalaisnaisen puoliso on 31, miehillä vastaava luku on 19.

Lapsiperheiden määrä

Suomessa oli vuoden 2000 lopussa 612 600 lapsi-perhettä. Lapsiperheessä asuu kotona vähintään yksi alle 18-vuotias lapsi. Lähes puolet (44 %) kaikista perheistä on lapsiperheitä. Lapsiperheiden osuus on viime vuodet olleet tasaisessa laskussa. Lapsiperheissä asuu vanhemmatkin sisarukset mukaan lukien 45 prosenttia väestöstä.

Lapsiperheiden määrä on vähentynyt edellisestä vuodesta 7 000 perheellä. Vähennyksen määrä kasvaa vuosi vuodelta, edellisenä vuonna vähennystä oli 5 800. Lapsiperheiden määrä vähenee, koska esikois-

taan odottavien perheiden ikäluokat ovat pienempiä kuin kuopuksensa täysi-ikäisyyttä juhlivat ikäluokat. Myös yhä useammat naiset jäävät lapsettomiksi tah-toen tai tahtomattaan. Esimerkiksi 35-vuotiasta nai-sista on nyt lapsettomia 25 prosenttia, kun vuonna 1990 lapsettomia 35-vuotiaista oli 19 prosenttia. Tämä on iso muutos näinkin lyhyessä ajassa. Jokaises-sa 1-vuotiskäluokassa on äitien prosenttiosuus nyt pienempi kuin vuonna 1990 (Väestörakenne 1990 ja Väestörakenne 2000).

Taulukko 3. Lapsiperheet tyypeittäin vuosina 1950–2000

Vuosi	Yhteensä	Perhetyyppi				Henkilöitä lapsi-perheissä	Alle 18- v. lapsia	Perheet yhteensä	Lapsi-perheitä kaikista (%)	Väestö	Lapsiperhe-väestö %
		Aviopari ja lapsia	Avopari ja lapsia	Äiti ja lapsia	Isä ja lapsia						
1950	599 329	515 115	..	74 319	9 895	..	1 341 330	930 572	64,4	4 029 803	..
1960	678 046	601 542	..	67 381	9 123	..	1 536 464	1 036 270	65,4	4 446 222	..
1970 ¹⁾	677 035	602 076	5 800	61 173	7 986	..	1 345 089	1 153 878	58,7	4 598 336	..
1980 ²⁾	688 732	572 142	32 100	74 839	9 651	..	1 163 926	1 278 102	53,9	4 787 778	..
1985	659 052	533 787	41 458	74 238	9 569	..	1 136 027	1 331 971	49,5	4 910 664	..
1990	640 637	490 999	59 900	78 948	10 790	2 437 592	1 135 686	1 365 341	46,9	4 998 478	48,8
1992	647 571	479 057	69 622	86 848	12 044	2 461 470	1 152 689	1 374 961	47,1	5 054 982	48,7
1993	647 123	470 980	73 332	90 267	12 544	2 460 931	1 154 566	1 377 451	47,0	5 077 912	48,5
1994	643 799	459 978	75 233	95 426	13 162	2 443 563	1 152 947	1 379 852	46,7	5 098 754	47,9
1995	639 610	449 241	78 528	98 351	13 490	2 425 426	1 150 562	1 382 970	46,2	5 116 826	47,4
1996	635 034	438 883	82 135	100 219	13 797	2 407 133	1 146 986	1 386 414	45,8	5 132 320	46,9
1997	630 472	428 922	86 176	101 309	14 065	2 389 433	1 142 337	1 389 920	45,4	5 147 349	46,4
1998	625 392	418 883	89 315	102 767	14 427	2 367 472	1 135 233	1 393 793	44,9	5 159 646	45,9
1999	619 641	408 234	92 819	103 872	14 716	2 343 417	1 127 252	1 397 660	44,3	5 171 302	45,3
2000	612 627	398 892	95 120	103 984	14 631	2 317 291	1 116 687	1 401 936	43,7	5 181 115	44,7
Muutos 1999–2000	–7 014	–9 342	2 301	112	–85	–26 126	–10 565	4 276	–0,6	9 813	–0,6
%											
1950	100	85,9	..	12,4	1,7
1960	100	88,7	..	9,9	1,3
1970	100	88,9	0,9	9,0	1,2
1980	100	83,1	4,7	10,9	1,4
1985	100	81,0	6,3	11,3	1,5
1990	100	76,6	9,4	12,3	1,7
1992	100	74,0	10,8	13,4	1,9
1993	100	72,8	11,3	13,9	1,9
1994	100	71,4	11,7	14,8	2,0
1995	100	70,2	12,3	15,4	2,1
1996	100	69,1	12,9	15,8	2,2
1997	100	68,0	13,7	16,1	2,2
1998	100	67,0	14,3	16,4	2,3
1999	100	65,9	15,0	16,8	2,4
2000	100	65,1	15,5	17,0	2,4

¹⁾ Väestölaskennan perhetyyppijakauma korjattu haastattelututkimusten perusteella (Aromaa, Cantell & Jaakkola: Avoliitto, Oikeuspoliittinen tutkimuslaitos 49, Helsinki 1981)

²⁾ Väestölaskennan perhetyyppijakaumaa korjattu vuoden 1981 rekisteripohjaisella perhe- ja avopariaineistolla.

Lapsiperhetyypit

Ylivoimaisesti yleisin lapsiperhe on edelleenkin avio-
parin perhe. Aviopari on huoltajana 65 prosentissa
lapsiperheistä. Tämä tosin on ainoa lapsiperhemuo-
to, jonka määrä ja suhteellinen osuus on jatkuvasti
pientynyt, mutta silti sen vallitsevaa asemaa eivät
muut perhemallit uhkaa vielä vuosikausiin.

Eniten vuoden aikana on kasvanut avoparien lap-
siperheiden määrä. Vuoden 2000 lopulla Suomessa
oli jo lähes 95 000 avoparien lapsiperhettä, 16 pro-
senttia lapsiperheistä. Nämä ovat nuorten parien
perheitä. Alle 24-vuotiaista äideistä useampi asui
avo- kuin avioliitossa.

Esikoisista nykyään jo 53 prosenttia syntyy avio-
liiton ulkopuolella. Tosin vanhemmat menevät
usein myöhemmin keskenään naimisiin. Toisista lap-
sista 34 prosenttia syntyy vanhemmille, jotka eivät
ole naimisissa keskenään, kolmansista lapsista 27
prosenttia (Väestönmuuтокset 2000).

Yksinhuoltajien määrä, varsinkin äitien, on ollut
jatkuvassa kasvussa, mutta viime vuonna kasvu on
lähes pysähtynyt. Yksinhuoltajia on 19 prosenttia
lapsiperheistä, 118 600 perhettä. Isä yksinhuoltajana
on edelleen harvinaisuus Suomessa, heitä on vain
14 600.

Uusperheet

Uusperheellä tarkoitetaan perhettä, jossa on alle
18-vuotias vain toisen puolison lapsi, eli lapsi on ta-
vallaan saanut uuden sosiaalisen vanhemman. Arki-
kielessä kuulee käsitettä käytettävän väljemmin: eri-
laisista erojen seurauksena syntyneistä viikonloppu-
perheistä puhutaan uusperheinä. Perhetilastot jou-

Kuvio 6a. Lapsiperheet tyypeittäin äidin/yksinhuoltajaisän
iän mukaan 2000

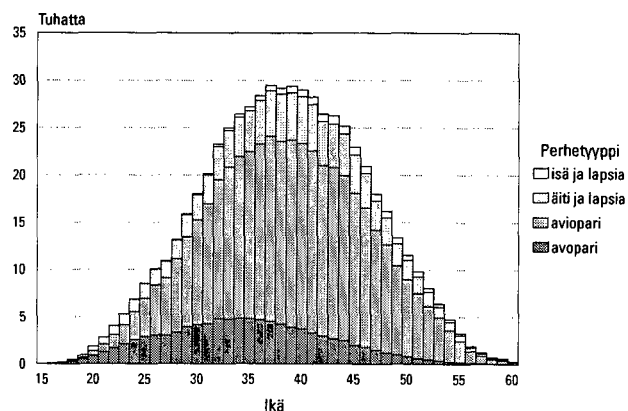

Kuvio 6b. Lapsiperheet tyypeittäin äidin/
yksinhuoltajaisän iän mukaan 2000, suhteellinen jakauma

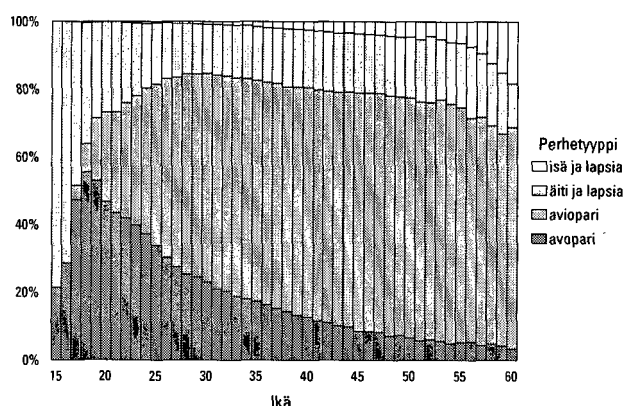

dutaan kuitenkin tekemään lapsen vakinaisen asuin-
paikan mukaan. Samaa lasta ei voida tilastoida kah-
teen perheeseen. Eronneet isät ja äidit, joiden luona
on vain viikonloppuisin ja lomalla lapsia, jäävät per-
hetilaston ulkopuolelle, elleivät ole perustaneet uut-
ta perhettä.

Taulukko 4. Uusperheet perhekoostumuksen mukaan 2000 ja 1990

	Yhteensä	Perheen alle 18-vuotiaat lapset ovat:					
		Vain äidin	Vain isän	Äidin ja isän	Äidin ja yhteisiä	Isän ja yhteisiä	Äidin, isän ja yhteisiä
2000							
Yhteensä	47 288	21 801	2 500	1 541	18 929	1 858	659
Aviopari	21 315	6 864	923	526	11 376	1 234	392
Avopari	25 973	14 937	1 577	1 015	7 553	624	267
Suhteelliset osuudet							
Yhteensä	100	46	5	3	40	4	1
Aviopari	100	32	4	2	53	6	2
Avopari	100	58	6	4	29	2	1
1990							
Yhteensä	44 426	19 638	2 200	1 215	18 792	2 003	578
Aviopari	21 808	5 575	865	375	13 081	1 514	398
Avopari	22 618	14 063	1 335	840	5 711	489	180
Suhteelliset osuudet							
Yhteensä	100	44	5	3	42	5	1
Aviopari	100	26	4	2	60	7	2
Avopari	100	62	6	4	25	2	1

Uusperheitä on 8 prosenttia (47 300 perhettä) kaikista lapsiperheistä. Uusperheiden määrä on ollut hyvin saman suuruinen koko 1990-luvun. Välillä määrä on jopa vähentynyt. Kun avioerojen määrä on jo vuosia ollut korkealla, näkyy se nyt myös uusperheiden määrän selvänä kasvuna. Tällä vuosikymmenellä yksinhuoltajaperheiden määrä on kasvanut 28 900 perheellä, uusperheiden kaiken kaikkiaan nousujen ja laskujen jälkeen vain 2 900 perheellä. Hajonneen perheen tilalle ei siten kovin herkästi perusteta uutta.

Uusperheen vanhemmista 45 prosenttia on naimisissa keskenään ja loput avoliitossa. Yleensä uusperheen lapsi on äidin lapsi, joka on saanut uuden sosiaalisen isän. Jos perheeseen on syntynyt yhteinenkin lapsi, ovat vanhemmat tavallisimmin menneet naimisiin, muuten uudet puoliset asuvat enimmäkseen avoliitossa. Perheet, joissa asuu vakituisesti "sinun, minun ja meidän lapsia" ovat edelleen harvinaisuuksia, tällaisia perheitä on 659.

Lapsiperheiden lapsimäärät

Perheiden lapsimääriä tarkasteltaessa tulee ottaa huomioon perheen elinvaihe. Tilastoissa ovat esimerkiksi yksilapsisina perheet, joilla vasta esikoinen on syntynyt. Samoin yksilapsisina ovat perheet, joilla enää viimeinen lapsi asuu kotona. Perhetilastossa on kuvattu tietyn hetken poikkileikkaustilanne, eli minkä kokoisia perheitä maassa tietyllä hetkellä on, ei suinkaan sitä mikä on perheen lopullinen lapsiluku. Näin ollen eri ajankohtia on vaikea vertailla väestön ikärakenteen epätasaisuuden vuoksi.

Selvin muutos perheiden lapsimäärissä on vähintään nelilapsisten perheiden määrän ja suhteellisen osuuden putoaminen sodan jälkeisistä ajoista (taulukko 5). Aivan viime vuosina on näiden isojen perheiden määrä hieman kuitenkin noussut. Viime vuonna lapsiperheiden määrän vähetessä 7 000:lla kasvoi ainoana perhekokona vähintään nelilapsisten perheiden määrä.

Lapsimäärätilaston kärkisijalla on perhe, jossa asui vuoden 2000 lopussa 16 alaikäistä lasta. Jos las-

Taulukko 5. Lapsiperheiden lapsiluku 1950–2000

Vuosi	Perheitä yhteensä	Perheen lapsiluku				Alle 18-v. lapsia keskimäärin
		1	2	3	4–	
1950	599 329	234 682	173 092	95 100	96 455	2,24
1960	678 046	253 285	202 408	112 446	109 907	2,27
1970	677 035	287 649	222 276	100 358	66 752	1,99
1980	688 732	333 812	264 944	70 100	19 876	1,69
1985	659 052	306 784	259 103	73 737	19 428	1,72
1990	640 637	286 549	250 317	81 163	22 608	1,77
1992	647 571	290 920	248 248	83 863	24 540	1,78
1993	647 123	290 864	246 424	84 505	25 330	1,78
1994	643 799	288 264	244 301	85 162	26 072	1,79
1995	639 610	284 915	242 046	85 761	26 888	1,80
1996	635 034	281 245	240 137	86 177	27 475	1,81
1997	630 472	277 844	238 623	86 101	27 904	1,81
1998	625 392	275 303	236 010	85 964	28 115	1,82
1999	619 641	272 214	233 433	85 569	28 425	1,82
2000	612 627	268 369	230 758	85 025	28 475	1,82
%						
1950	100	39,2	28,9	15,9	16,1	
1960	100	37,4	29,9	16,6	16,2	
1970	100	42,5	32,8	14,8	9,9	
1980	100	48,5	38,5	10,2	2,9	
1985	100	46,5	39,3	11,2	2,9	
1990	100	44,7	39,1	12,7	3,5	
1992	100	44,9	38,3	13,0	3,8	
1993	100	44,9	38,1	13,1	3,9	
1994	100	44,8	37,9	13,2	4,0	
1995	100	44,5	37,8	13,4	4,2	
1996	100	44,3	37,8	13,6	4,3	
1997	100	44,1	37,8	13,7	4,4	
1998	100	44,0	37,7	13,7	4,5	
1999	100	43,9	37,7	13,8	4,6	
2000	100	43,8	37,7	13,9	4,6	

ketaan vanhemmatkin kotona asuvat sisarukset mukaan on Suomen suurimmassa perheessä 17 lasta.

Lapsiperheen keskimääräistä lapsilukua ei voi suoraan vertailla eri ajankohtina, koska eri perheväleissä olevien ikäluokkien suuruudet vaihtelevat. Luvut tulisi ikävakioida. Viime aikojen kehitys tulee esiin kuviossa 7, jossa on äidin ikäryhmittäin laskettu keskimääräinen alaikäisten kotona asuvien lasten määrä.

Perheellistymisessä on tapahtumassa kahdensuuntaista kehitystä. Lapsiperheiden lapsimäärä on lievässä kasvussa, mutta toisaalta yhä useammat naiset jäävät lapsettomiksi. Ensisyntyneisyysluvut antavat viitteitä siitä, että nyky naisista saattaisi jopa yli 20 prosenttia jäädä lapsettomaksi, kun nyt jo heidän loppuvaiheessa olevista naisista vain 15 prosenttia on lapsettomia.

Lapsiperheiden alueelliset erot

Avoparit

Kunnan kaupunkimaisuudella ei näytä olevan merkitystä avoparien osuuteen lapsiperheiden vanhemmista. Avoperheet ovat likimain yhtä yleisiä sekä kaupunkimaisissa, taajaan asutuissa että maaseutumaisissa kunnissa (kuvio 8).

Maakunnittain kuitenkin löytyy selviä eroja (kuvio 9). Etelä- ja Keski-Pohjanmaalla on selvästi vähemmän avopareja kuin maassa keskimäärin. Ahvenanmaa ja Lappi edustavat toista ääriä. Ahvenanmaalla 25 prosenttia lapsiperheistä on avoparien perheitä, Lapissa 20 prosenttia. Myös Itä-Uudella maalla ja Kainuussakin avoparien osuus lapsiperheiden vanhemmista on maan keskimääräistä tasoa selvästi korkeampi.

Kuntatasolla tarkastellen Ahvenanmaan kunnat sijoittuvat avoparien yleisyydessä kärkipäähän.

Kuvio 7. Lapsiperheiden keskimääräinen lapsiluku äidin iän mukaan vuosina 1985, 1990, 1999 ja 2000

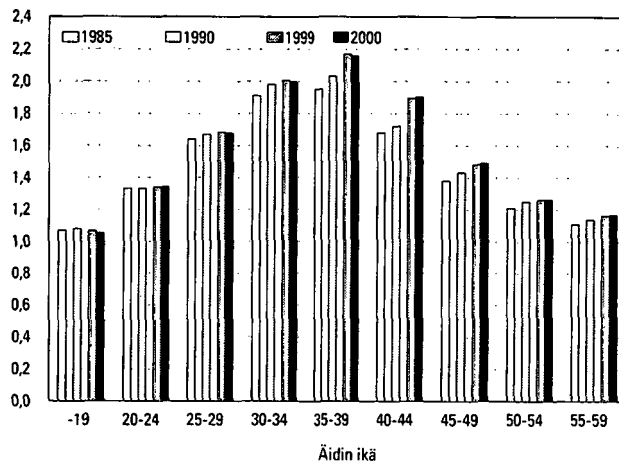

Aivan kärjessä on kuitenkin varsinaissuomalainen Houtskari 34 %:n osuudellaan. Sen jälkeen tulee viisi ahvenanmaalaista kuntaa ja sitten varsinaissuomalainen Nauvo (27 %). Seuraavaksi sijoittuu jälleen neljä ahvenanmaalaista kuntaa, joiden jälkeen tulevat Inari ja Dragsfjärd (26 %).

Suhteellisesti vähiten avopareja on Luodossa (4 %) sekä Perhossa ja Korttesjärvellä (6 %).

Yksinhuoltajat

Yksinhuoltajuus on huomattavasti yleisempää kaupunkimaisissa kunnissa (26 %) kuin taajaan asutuissa tai maaseutumaisissa kunnissa (20 %). Eroa on nimenomaan yksinhuoltajaäitien suhteellisissa osuuksissa. Vastaavasti avioparien lapsiperheitä on kaupunkimaisissa kunnissa vähemmän kuin maaseutumaisissa kunnissa (kuvio 8).

Kuvio 8. Lapsiperheiden perhetyypit tilastollisen kuntaryhmittäin 2000

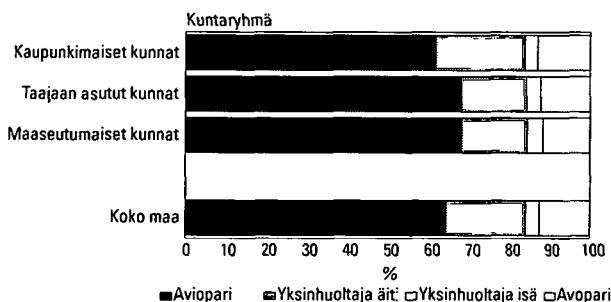

Kuvio 9. Avopariperheiden osuus lapsiperheistä maakunnittain 2000

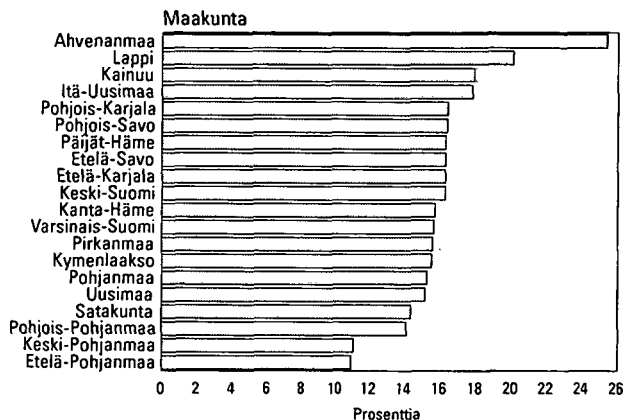

Yksinhuoltajien perheiden yleisyydessä on myös selvää alueittaista vaihtelua. Maakuntien luvuissa poikkeavat Keski- ja Etelä-Pohjanmaa ja Pohjanmaa jälleen muista maakunnista perinteisen perheen suuntaan (kuvio 10). Yksinhuoltajia on siellä vähiten (14 %).

Uusimaa (23 %) johtaa yksinhuoltajatilastoa Helsingin ansiosta. Päijät-Häme (21 %) on seuraavana. Kuntatasolla yksinhuoltajatilaston kärjessä ovat Rovaniemi ja Helsinki (29 %), seuraavana on pieni Suomenniemen kunta (28 %) ennen Turkua ja Iniötä (27 %).

Suhteellisesti vähiten yksinhuoltajia on Luodossa (5 %) ja Merijärvellä (6 %) Luotoa voitaneen pitää Suomen perherakenteeltaan perinteisimpänä kuntana, koska siellä sekä avoparien että yksinhuoltajaperheiden osuus on maan pienin. Siellä on myös maan korkein lapsiperheen keskimääräinen kotona asuvien lasten määrä 2,93. Koko maan keskiarvo on 1,82.

Maakuntien välinen vaihtelu yksinhuoltajien osuudessa johtuu yksinhuoltajaäitien erilaisista osuuksista. Yksinhuoltajaisien osuus lapsiperheiden huoltajista on kaikissa maakunnissa lähellä 2 prosenttia.

Lapsinäkökulma perheeseen

Perhetyyppi

Lapsiperheitä voidaan tarkastella myös pitämällä yksikkönä perheen sijasta lasta. Tulokset ovat tällöin hieman erilaiset. Esimerkiksi 65 prosenttia lapsiperheistä oli avioparien perheitä, mutta 70 prosenttia lapsista asuu avioparien perheissä, koska niissä on keskimäärin enemmän lapsia kuin avoparien ja yksinhuoltajien perheissä. Kahden huoltajan perheessä, eli kun lukuun lisätään avoparienkin lapset, asuu 84 prosenttia alaikäisistä lapsista. Luku on laskenut vain kuusi prosenttiyksikköä vuodesta 1985.

Alle vuoden ikäisistä vauvoista 91 prosenttia asuu kummankin vanhempansa kanssa, 8 prosenttia yksinhuoltajaäidin kanssa (kuvio 11). Yksinhuoltajan kanssa asuvien lasten osuus nousee iän myötä. 17-vuotiaista lapsista jo 17 prosenttia asuu yksinhuoltajaäidin ja 4 prosenttia yksinhuoltajaisän kanssa. Avio- tai avoparin luona asuvista 17-vuotiaista lapsista 9 prosenttia on uusperheen lapsia, eli perheen vanhemmista toinen ei ole lapsen "oikea" vanhempi.

Sisarukset

Vaikka 44 prosenttia lapsiperheistä oli vuoden 2000 lopussa yksilapsisia, oli perheiden lapsista samanikäisesti ainoita lapsia vain 24 prosenttia. Näistä lap-

Kuvio 10. Yksinhuoltajaperheiden osuus lapsiperheistä maakunnittain 2000

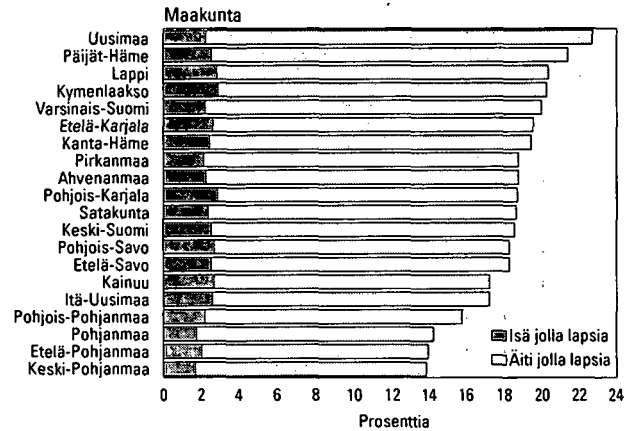

Niin yksinhuoltajaisät kuin -äiditkin ovat nykyään siviilisäädyltään enimmäkseen eronneita. Leskiä on miehistä vain joka kymmenes, naisista kahdeskymmenes. Avoliittojen purkautumiset ovat lisänneet naimattomien yksinhuoltajien määrää. Yksinhuoltajaäideistä jo kolmannes on naimattomia (taulukko 2, s. 9).

sista useilla ainoana lapsena olo on vain tilapäistä, sillä osa tulee saamaan sisaruksen myöhemmin.

Taulukko 6. 0–17-vuotiaat lapset perhetyypeittäin 1985–2000

	Yhteensä	Aviopari	Avopari	Äiti	Isä
1985	1 136 027	959 580	61 386	102 413	12 648
1990	1 135 686	916 855	91 164	113 184	14 483
1993	1 154 566	890 131	114 171	133 293	16 971
1994	1 152 947	873 721	118 656	142 649	17 921
1995	1 150 562	858 255	125 222	148 706	18 379
1996	1 146 986	843 235	131 809	153 056	18 886
1997	1 142 337	827 684	139 359	155 994	19 300
1998	1 135 233	810 739	145 509	159 077	19 908
1999	1 127 252	793 479	151 773	161 698	20 301
2000	1 116 687	777 447	156 411	162 544	20 285
1985	100	84,5	5,4	9,0	1,1
1990	100	80,7	7,9	10,0	1,3
1993	100	77,1	9,9	11,5	1,5
1994	100	75,8	10,3	12,4	1,6
1995	100	74,6	10,9	12,9	1,6
1996	100	73,5	11,5	13,3	1,6
1997	100	72,5	12,2	13,7	1,7
1998	100	71,4	12,8	14,0	1,8
1999	100	70,4	13,5	14,3	1,8
2000	100	69,6	14,0	14,6	1,8

Osalla vanhempi sisarus on jo täyttänyt 18 vuotta tai muuttanut pois kotoa.

Vuoden 2000 lopussa 41 prosenttia lapsista eli yhden sisaruksen kanssa ja peräti 35 prosentilla lapsista oli ainakin kaksi sisarusta kotonaan. Vuonna 1985 vain 27 prosentilla lapsista oli vähintään kaksi sisarusta kotona.

Perhetilastojen poikkileikkauksellisuus havainnollistuu kuviossa 12. Siinä on perheiden lapset iän ja perheen lapsiluvun mukaan. Tässä ainoita lapsia määriteltäessä on otettu huomioon perheen kotona asuvat alle 18-vuotiaat lapset. 0-vuotiaista ainoita lapsia on 40 prosenttia, eli he ovat perheidensä esikoisia. Alhaisimmillaan ainoiden lasten osuus ikäluokasta on 6- ja 7-vuotiailla, heistä 13 prosenttia on ainoita lapsia.

Esikoisien ollessa 6–7-vuotias on perheeseen ilmeisesti jo viimeistään syntynyt toinenkin lapsi. Toisaalta vanhempi sisarus on harvemmin täyttänyt 18 vuotta. Kun voidaan olettaa, että osalle 6–7-vuotiaista syntyy vielä sisarus ja osalla on jo kotoa lähtenyt sisarus, voidaan päätellä, että noin 10 prosenttia lapsista jää lopullisesti ainokaiseksi. Samaan tulokseen päädytään laskettaessa lapsimääriä taulukosta, jossa ovat kaikki Suomen naiset synnytettyjen lasten määrän mukaan.

Kuviosta 12 näkyy myös, että 8- ja 9-vuotiailla perhe on suurimmillaan. 43 prosenttia heistä asuu perheissä, joissa on kolme tai useampia alaikäistä lasta.

Uusperheiden lapset

Uusperheissä kasvaa kaikkiaan 98 000 alle 18-vuotiasta lasta (9 % kaikista lapsista). Näistä on puolisoitten yhteisiä lapsia 31 000, eli lapsi on syntynyt perheeseen, jossa ennestään on myös vain äidin ja/tai vain isän lapsia. Uusperheistä 45 prosenttia on sellaisia, että perheeseen on syntynyt myös yhteisiä lapsia. Varsinaisia uusperheen lapsia, eli lapsia, jotka ovat saaneet uuden sosiaalisen vanhemman on 67 100 (6 % kaikista lapsista). Näistä lapsista 58 600 on äidin perheeseen tuomia lapsia.

Lasten kotoalähtö

Lasten kotoalähdöstä on vaikeaa saada tarkkaa kuvaa, koska aikaisemmin opiskelijoita ei otettu vakituisesti asumaan opiskelupaikkakunnille. He olivat virallisesti kirjoilla vanhempiensa luona. Vuoden 1994 kesäkuussa astui voimaan uusi laki, joka oikeuttaa jokaisen valitsemaan virallisen asuinkuntansa. Osa opiskelijoista on käyttänyt tätä oikeutta.

Jo ennen lainmuutosta vuodesta 1985 vuoteen 1993 vanhempiensa kotona kirjoilla olevien prosentiosuus nuorisosta putosi jyrkästi. Myös sen jälkeen viime vuosien aikana on kotona kirjoilla olevien

Kuvio 11. Lapset perhetyypin ja iän mukaan 2000, suhteellinen jakauma

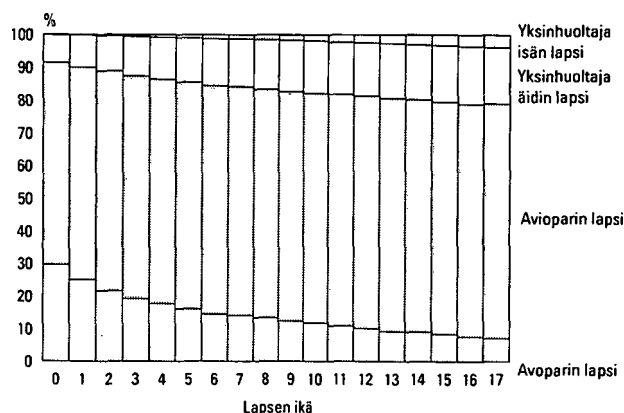

Taulukko 7. Lapset perheen alaikäisten lasten määrän mukaan 1985–2000

	Yhteensä	1	2	3	4–
1985	1 136 027	306 784	518 206	221 211	89 826
1990	1 135 751	286 529	500 680	243 504	105 038
1993	1 154 566	290 864	492 848	253 515	117 339
1994	1 152 947	288 264	488 602	255 486	120 595
1995	1 150 562	284 915	484 092	257 283	124 272
1996	1 146 986	281 245	480 274	258 531	126 936
1997	1 142 337	277 844	477 246	258 303	128 944
1998	1 135 233	275 303	472 020	257 892	130 018
1999	1 127 252	272 214	466 866	256 707	131 465
2000	1 116 687	268 396	461 516	255 075	131 727
1985	100	27,0	45,6	19,5	7,9
1990	100	25,2	44,1	21,4	9,2
1993	100	25,2	42,7	22,0	10,2
1994	100	25,0	42,4	22,2	10,5
1995	100	24,8	42,1	22,4	10,8
1996	100	24,5	41,9	22,5	11,1
1997	100	24,3	41,8	22,6	11,3
1998	100	24,3	41,6	22,7	11,5
1999	100	24,1	41,4	22,8	11,7
2000	100	24,0	41,3	22,8	11,8

Kuvio 12. Lapset iän ja perheen alle 18-vuotiaiden lasten määrän mukaan 2000

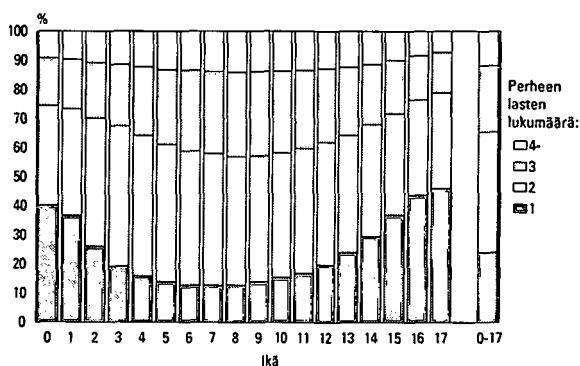

osuus edelleen laskenut selvästi, vuosittain parilla prosenttiyksiköllä. Etenkin kotona asuvien poikien osuus on laskenut selvästi kuluneen vuosikymmenen aikana. Voitaneen todeta, ettei lamalla ollut vaikutusta nuorison vanhempiensa luona asumiseen.

Tytöt lähtevät kotoa aikaisemmin kuin pojat. Varusmiespalvelus on osaltaan syynä poikien kotona asumiseen, mutta ero on liian suuri selittyäkseen pelkästään sillä.

Nykyään jo 61 prosenttia tytöistä on lähtenyt kotoa 20-vuotiaana, pojista vasta 21-vuotiaana puolet asuu muualla kuin vanhempiensa kotona.

Suomessa on 76 000 henkilöä, jotka ovat täyttäneet 30 vuotta ja ovat perheessään lapsen asemassa. Näistä 60 000 eli neljä viidestä on miehiä. Tällaisten henkilöiden määrä on hieman laskenut edeltävään vuoteen verrattuna.

Taulukko 8. Vanhempiensa luona asuvat 20–24 -vuotiaat nuoret 1985–2000

	20–24-vuotiaita			Asui vanhempiensa luona			Vanhempiensa luona asuvien osuus kaikista %		
	Yhteensä	Pojat	Tytöt	Yhteensä	Pojat	Tytöt	Yhteensä	Pojat	Tytöt
1985	377 267	192 738	184 529	203 186	126 280	76 906	54	66	42
1990	343 608	175 039	168 569	165 754	103 971	61 783	48	59	37
1993	306 405	156 736	149 669	140 852	88 006	52 846	46	56	35
1994	303 187	154 838	148 349	132 564	83 017	49 547	44	54	33
1995	305 051	156 008	149 043	126 448	79 642	46 806	41	51	31
1996	310 629	159 086	151 543	122 990	77 780	45 210	40	49	30
1997	317 870	162 473	155 397	120 672	76 938	43 734	38	47	28
1998	326 044	166 533	159 511	117 593	75 307	42 286	36	45	27
1999	328 066	167 606	160 460	113 241	72 946	40 295	35	44	25
2000	327 230	167 084	160 146	109 510	70 895	38 615	33	42	24

Kuvio 13. 18–30 -vuotiaat nuoret perheeseen mukaan 2000

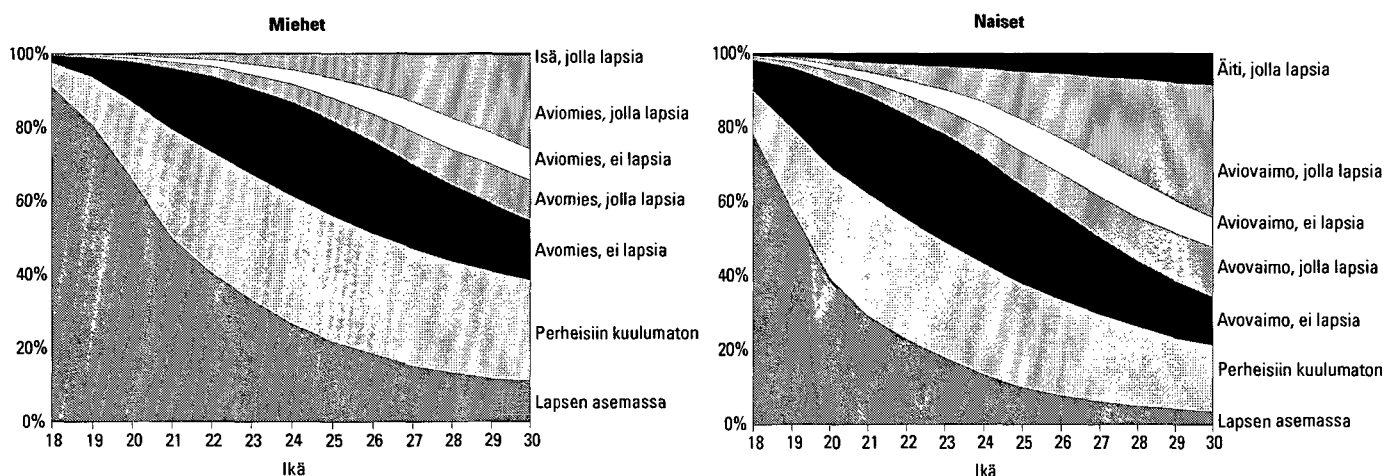

Asuntokunnat

Suomessa oli vuoden 2000 lopussa 2 295 000 asuntokuntaa. Asuntokunnan muodostavat kaikki samassa asunnossa vakituisesti asuvat henkilöt. Laitoksissa vakituisesti asuvat eivät muodosta asuntokuntia, eikä heitä lasketa asuntoväestöön, eivät myöskään henkilöt, joiden asunto ei täytä asunnon määritelmää (kts. käsitteet).

Asuntokuntien määrä on kasvanut 22 000 edellisestä vuodesta. Kahtena edellisestä vuonna kasvu on ollut nopeampaa. Suomen väestön määrä kasvaa jatkuvasti, samalla asuntokuntien keskikoko pienenee, niinpä asuntokuntien määrä kasvaa.

Nykyään eniten on yhden hengen asuntokuntia. Vuoden 1970 väestölaskennassa oli vielä eniten kahden hengen asuntokuntia. Vuoden 1980 väestölaskennassa oli jo eniten yhden hengen asuntokuntia. Yhden ja kahden hengen asuntokuntien määrä ja suhteellinen osuus asuntokunnista kasvaa jatkuvasti, suurempien pienenee. Yhden hengen asuntokuntia on 37 prosenttia ja kahden hengen 31 prosenttia kaikista asuntokunnista, eli suurempien asuntokuntien osuudeksi jää vajaa kolmasosa.

Asuntokuntia voidaan tarkastella myös väestön näkökulmasta, kuinka moni suomalainen asuu minkäkin suuruudessa asuntokunnassa. Yksinasuvien osuus koko väestöstä on kasvanut 15 vuoden takaisesta 11 prosentista nykyiseen 17 prosenttiin. Lähes yhtä paljon väestöä asuu vähintään viiden hengen asuntokunnissa. Eniten (28 %) väestöä asuu kahden hengen asuntokunnissa. Kahdestaan asuvien osuus on myös nopeimmin kasvamassa. Eniten kahden hengen asuntokuntia on 50–75-vuotiaiden ikäryhmissä, eli lapset ovat jo maailmalla ja kummatkin puoliset vielä hengissä.

Kaiken kaikkiaan naiset asuvat useammin yksin kuin miehet. 15 vuotta täyttäneistä naisista 23 prosenttia asuu yksin, miehistä 18 prosenttia. Yksin asuminen jakautuu iän suhteen hieman erilailla. Muutos on rajuinta naisten elämänsäkaarella. Nuorena asutaan yksin, samoin kaikkein todennäköisimmin vanhana. Keski-ikäisistä naisista alle 10 prosenttia asuu yksin. Nuorista miehistä neljäsosa asuu yksin, keski-ikäisistä aina eläkeikään noin 16–17 prosenttia asuu yksin. Miesten suurempaa yksinasumista selittää nykyisin lisääntyneet avioerot. Erossa lapset jäävät yleensä äidille ja isästä tulee ainakin väliaikaisesti yksin asuva. Vanhimmissa miehistä lähes puolet asuu yksin.

Kun verrataan yksinasumista kymmenen vuotta sitten olleeseen tilanteeseen, havaitaan, että nimenomaan keski-ikäisten miesten yksinasuminen on yleistyntynyt voimakkaasti, samoin myös vanhojen miesten ja naisten. Määrällisesti suurin yksinasuvien ikäluokka on 77-vuotiaat naiset.

Kuvio 14. Asuntokunnat koon mukaan 1990–2000

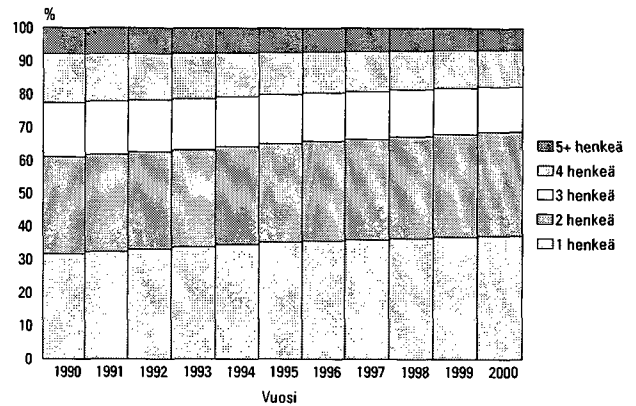

Kuvio 15. Asuntokuntaväestö asuntokunnan koon mukaan 1990–2000

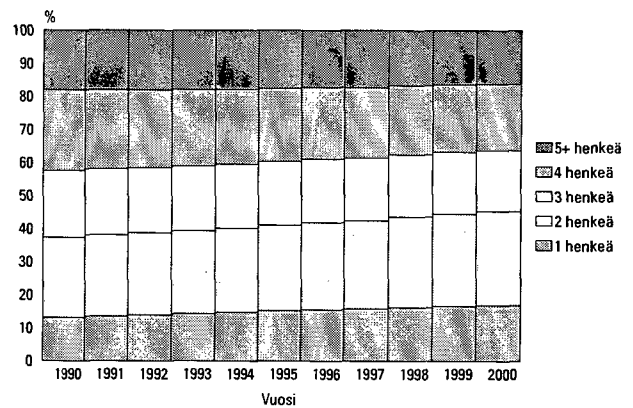

Kuvio 16. Yksin asuvien miesten ja naisten osuus ikäluokasta 1990 ja 2000

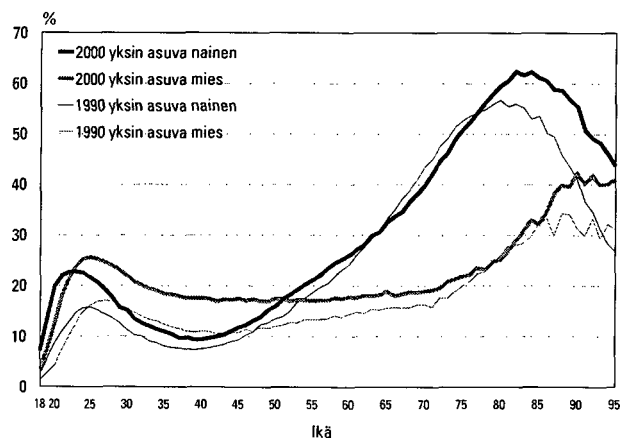

Taulukko 9. Asuntokunnat henkilöluvun mukaan 1960–2000

Vuosi	Asuntokuntia yhteensä	Asuntokunnan henkilöluku							Asuntokunnan keskikoko	Asuntoväestö
		1	2	3	4	5	6	7+		
1960	1 204 385	188 995	245 921	229 824	211 473	141 526	84 147	102 499	3,34	4 396 398
1970	1 420 723	288 970	323 640	284 336	252 696	140 089	69 293	61 699	2,99	4 540 945
1980	1 781 771	482 476	457 667	345 769	313 626	118 678	40 681	22 874	2,64	4 708 299
1985	1 887 710	532 094	514 825	347 127	324 365	117 290	33 895	18 114	2,56	4 839 696
1990	2 036 732	646 229	597 928	332 295	300 429	112 714	30 596	16 541	2,42	4 927 430
1991	2 065 937	668 967	610 619	330 233	295 614	112 748	30 880	16 876	2,40	4 954 736
1992	2 094 204	693 825	619 098	327 772	292 377	112 853	31 160	17 119	2,38	4 979 734
1993	2 119 691	716 052	625 489	326 651	289 750	112 800	31 564	17 385	2,36	5 005 068
1994	2 148 527	740 837	638 086	324 803	283 846	111 606	31 636	17 713	2,34	5 018 035
1995	2 180 934	766 636	652 608	323 921	278 102	110 370	31 616	17 681	2,31	5 040 600
1996	2 198 791	781 901	663 929	321 986	273 089	109 386	31 226	17 274	2,29	5 041 451
1997	2 221 191	799 337	676 422	320 379	268 762	107 911	30 966	17 414	2,28	5 053 929
1998	2 247 206	819 418	692 650	317 842	263 628	106 126	30 505	17 037	2,25	5 063 690
1999	2 272 910	839 316	708 112	315 633	258 656	104 556	29 872	16 765	2,23	5 073 947
2000	2 295 386	856 746	722 437	312 646	254 707	103 339	29 328	16 183	2,21	5 081 354
	%									
1960	100,0	15,7	20,4	19,1	17,6	11,8	7,0	8,5		
1970	100,0	20,3	22,8	20,0	17,8	9,9	4,9	4,3		
1980	100,0	27,1	25,7	19,4	17,6	6,7	2,3	1,3		
1985	100,0	28,2	27,3	18,4	17,2	6,2	1,8	1,0		
1990	100,0	31,7	29,4	16,3	14,8	5,5	1,5	0,8		
1991	100,0	32,4	29,6	16,0	14,3	5,5	1,5	0,8		
1992	100,0	33,1	29,6	15,7	14,0	5,4	1,5	0,8		
1993	100,0	33,8	29,5	15,4	13,7	5,3	1,5	0,8		
1994	100,0	34,5	29,7	15,1	13,2	5,2	1,5	0,8		
1995	100,0	35,2	29,9	14,9	12,8	5,1	1,4	0,8		
1996	100,0	35,6	30,2	14,6	12,4	5,0	1,4	0,8		
1997	100,0	36,0	30,5	14,4	12,1	4,9	1,4	0,8		
1998	100,0	36,5	30,8	14,1	11,7	4,7	1,4	0,8		
1999	100,0	36,9	31,2	13,9	11,4	4,6	1,3	0,7		
2000	100,0	37,3	31,5	13,6	11,1	4,5	1,3	0,7		

Aineisto ja sen luotettavuus

Aineisto

Perusaineistona on Väestötietokeskuksen väestötietojärjestelmästä saatu 31.12.2000 Suomessa vakituisesti asunut väestö. Tietokoneohjelma luokittelee henkilöt heidän vakituisen asuinpaikkansa tunnuksen mukaan asuntokunniksi. Jokaisen asunnossa vakituisesti asuvan henkilön tietueella on vanhempien, puolison ja kaikkien lasten henkilötunnukset. Näitä vertailemalla ohjelma muodostaa perheet.

Ennen vuotta 1990 avoparit pääteltiin vain puolisoitten yhteisten lasten perusteella. Vuodesta 1992 on käytössä ollut uusittu ohjelma, joka päättelee asunnon puolisoittomista, vähintään 18-vuotiaista, eri sukupuolta olevista henkilöistä avoparin, jos he eivät ole sisaruksia ja heidän ikäeronsa on korkeintaan 15 vuotta.

Avopariksi päätellään siten esimerkiksi entisten käsitteiden mukainen yksinhuoltajaäiti, jonka luona asuu sopivan ikäinen mies. Samoin nyt muodostetaan perheen tyttärestä ja mahdollisesta perheen kanssa asuvasta sopivan ikäisestä miehestä avopari.

Perheiden päättelyä hankaloittaa se, että väestötietojärjestelmä ei kerro onko perheen kanssa asuva henkilö alivuokralainen. Suomessa oli vuoden 1990 väestölaskennan luotettavuustutkimuksen mukaan tuolloin alle 20 000 alivuokralaista. Niinpä tapauksia, joissa alivuokralainen päätellään vuokranantajan avopuolisoksi ei voi olla huomattavaa määrää. Edellytyksenä on, että alivuokralainen on sopivan ikäinen ja vastakkaista sukupuolta kuin puolisoiton vuokranantaja.

Jos mahdollisia ehdokkaita avopuolisoksi on useampia, ohjelma valitsee puolisoiksi iältään lähinnä olevan henkilön. Avopareja aletaan päätellä korkeintaan neljästä puolisoittomasta henkilöstä.

Laitoksessa vakituisesti asuvista ei muodosteta perheitä.

Luotettavuus

Suomen perhetilastoija on etuoikeutetussa asemassa, kun käytettävissä on väestötietojärjestelmä, jossa jokaisella ihmisellä on henkilötunnuksen lisäksi kotipaikkatunnus, joka kertoo, missä asunnossa henkilö asuu. Perhetilastot voidaan laatia koko väestöstä vuosittain, nopeasti ja rasittamatta ihmisiä kalliilla kyselyillä. Näin voidaan Suomen lisäksi tehdä toistaiseksi vain Tanskassa.

Perheiden päättely väestötietojärjestelmästä aiheuttaa ongelmia lähinnä kahdessa suhteessa:

1. Perheeksi voidaan yhdistää vain henkilöt, jotka ovat ns. kirjoilla samassa asunnossa
2. Avoparit (avioliitonkaltainen suhde) joudutaan päättelemään.

1. Kansainvälisten käsitteenmääritysten mukaan perhe voidaan muodostaa myös virallisen asuinpaikan mukaan, kuten Suomessa tehdään. Kuitenkin perheet, joissa esimerkiksi toinen puolisoista on työn takia kirjoilla toisella paikkakunnalla, vaikka oleskeleekin viikonloput ja lomat muun perheen kanssa, eivät tule tilastoihin täydellisinä. Samoin pariskunta voi asua yhdessä, vaikka toinen on edelleen kirjoilla jossain muualla, vaikkapa edellisen puolison luona.

Suomessa valtaosa ihmisistä kuitenkin asuu siellä, missä on kirjoillakin. Vuoden 2000 tilannetta selvitettiin tältä osin haastattelemalla 10 000 henkilöä. Vain 1,4 prosenttia haastatelluista oli kirjoilla jossain muualla kuin siinä asunnossa, jossa asui. Nämä henkilöt olivat enimmäkseen nuoria ihmisiä, jotka usein ovat vielä perheettömiä. Lisäksi tavoittamatta jäi 6,5 prosenttia otoksesta. Heidän kohdallaan ei voitu tehdä päätelmää osoitteen oikeellisuudesta.

Nuorten osalta tilanne on toisaalta parantunut uuden kotikuntalain myötä. Nyt opiskelija voi muuttaa kirjansa opiskelupaikkakunnalle, toisin kuin ennen.

2. Avioliitonkaltaisen suhteen päättelemisen väestötietojärjestelmästä on ongelmallisempaa. Vaihtoehtona on jättää lapsettomat avoparit kokonaan tilastoinnin ulkopuolelle ja yhdistää avopareja vain yhteisten lasten avulla. Kun tilastoilla kuitenkin on tarkoitus kuvata yhteiskuntaa mahdollisimman totuudenmukaisesti, ollaan varmaankin lähempänä totuutta päättelemällä avopareja yhteisen osoitteen perusteella kuin jättämällä heidät tilastojen ulkopuolelle. Kaikista yhdessä asuvista pariskunnista nykyään jo 22 prosenttia on avopareja.

Ohjelma varmastikin päättelee olemattomia avopareja, toisaalta se jättää alle 18-vuotiaat avoparit päättelemättä, samoin ne avoparit, joiden ikäero on yli 15 vuotta. Ohjelman päättelemien avoparien määrä oli kuitenkin hyvin lähellä niitä lukuja, joita haastattelututkimuksissa oli saatu ennen päättelyn aloittamista.

Vuoden 1989 avoparit saatiin vielä erillisellä haastattelututkimuksella. Haastattelun kohteena oli-

vat henkilöt, eivät perheet. Kysymys esitettiin vain henkilöille, joiden siviilisäätö ei ollut 'naimisissa'. Otoksesta arvioitiin Suomessa olevan 372 000 avoliitossa asuvaa 15–64-vuotiasta henkilöä. Seuraavan vuoden perhetilaston osoitteen mukaan päätellyksi 18–64-vuotiaksi avoliitossa asuviksi saatiin 370 000 henkilöä, joista tosin osa on siviilisäädyltään naimisissa olevia. Otosten mukaan avoliitossa asuvien määrä kasvoi 80-luvun lopulla noin 20 000 hengellä vuosittain.

Ottaen huomioon eroavaisuudet ikärajoissa ja siviilisäädyn merkityksessä avopari päätelyssä, voidaan todeta perhetilastoihin pääteltävien avoparien määrän olevan hieman otoksilla mitattua todellisuutta pienemmän. Avoparien päätely antaa kuitenkin riittävän hyvän kuvan yhteiskunnan perherakenteesta. Näin voidaan seurata, mihin suuntaan kehitys on menossa ja tarkastella eri perhetyyppisiä suurempina ryhminä. Yksilötason päätelmien teossa näistä pariskunnista on kuitenkin oltava varovainen.

Käsitteet

Asunto

Asunnolla eli asuinhuoneistolla tarkoitetaan keittiöllä, keittokomerolla tai keittotilalla varustettua yhden asuinhuoneen tai useampia asuinhuoneita sisältävää, ympärivuotiseen asumiseen tarkoitettua kokonaisuutta, jonka huoneistoala on vähintään 7 m². Jokaisella asunnolla on oltava oma välitön sisäkäyntinsä. Sisäänkäynniksi luetaan esim. omakotitaloissa erillinen ns. ulkoveranta (eteinen). Mikäli käynti asuinhuoneistokokonaisuuteen tapahtuu toiseen asuinhuoneistoon varsinaisesti kuuluvien tilojen läpi, ei edellistä pidetä erillisenä asuinhuoneistona, vaan nämä kokonaisuudet muodostavat yhden asuinhuoneiston.

Asuntokunta

Asuntokunnan muodostavat kaikki samassa asuinhuoneistossa vakinaisesti asuvat henkilöt. Väestötietojärjestelmän mukaan vakinaisesti laitoksissa kirjoilla olevat, asunnottomat, ulkomailla ja tietymättömissä olevat henkilöt eivät muodosta asuntokuntia. Asuntolarakennuksiksi luokitelluissa rakennuksissa asuvat henkilöt, joiden asunto ei täytä asuinhuoneiston määritelmää, eivät muodosta asuntokuntia.

Asuntoväestö

Asuntoväestöön kuuluvat väestötietojärjestelmän mukaan vuoden lopussa varsinaisissa asunnoissa vakinaisesti asuvat henkilöt. Laitoksissa vakinaisesti kirjoilla olevat, asuntoloissa ja ulkomailla asuvat se-

kä asunnottomat henkilöt eivät kuulu asuntoväestöön. Ne asuntolarakennuksiksi luokitelluissa rakennuksissa asuvat henkilöt, joiden asunto ei täytä asunnon määritelmää, eivät kuulu asuntoväestöön.

Perheiden perusväestö poikkeaa asuntoväestöstä siten, että siihen lasketaan kuuluvaksi myös asuntoiloissa asuvat.

Avopari

Avoparit on muodostettu samassa asunnossa vakituisesti asuvista 18 vuotta täyttäneistä, eri sukupuolta olevista puolisoittomista henkilöistä, jos heidän ikäeronsa on alle 16 vuotta eivätkä he ole sisaruksia. Mikäli parilla on yhteinen lapsi, eivät nämä säännöt päde.

Lapsi

Lapseksi perhetilastossa katsotaan vanhempinsa kanssa asuvat

- biologiset lapset
- ottolapset sekä
- toisen puolison biologiset lapset ja ottolapset

Lapsiksi ei luokitella kasvattilapsia eikä pelkän huoltosuhteen perusteella.

Vuoden 1990 jälkeen lapsen määrittely on muuttunut siten, että lapseksi luokitellaan vanhempinsa kanssa asuva henkilö siviilisäädystä riippumatta, ellei hänellä itsellään ole asuntokunnassa puolisoa tai lapsia. Vuonna 1990 lapsen asemaan luokiteltiin vain

naimattomat henkilöt. Eli tuolloin vanhempiensa luona asuva leski tai eronnut luokiteltiin perheeseen kuulumattomaksi, vuodesta 1992 lähtien hän kuuluu perheeseen.

Lapsiluku

Lapsiluku on perheen kotona asuvien perheasemaltaan lapsen asemassa olevien määrä.

Lapsiperheen lapsiluvulla tarkoitetaan kotona asuvien alle 18-vuotiaiden lasten määrää.

Lapsiperhe

Lapsiperhe on perhe, johon kuuluu vähintään yksi kotona asuva alle 18-vuotias lapsi.

Perhe

Perheen muodostavat yhdessä asuvat avio- tai avoliitossa olevat henkilöt ja heidän lapsensa, jompikumpi vanhemmista lapsineen sekä avio- ja avopuoliset, joilla ei ole lapsia.

Asuntokunnissa asuvat perheen ulkopuoliset henkilöt, vaikka olisivat perheen sukulaisia, eivät kuulu perheväestöön, elleivät muodosta omaa perhettä. Yhdessä asuvat sisarukset tai serkukset eivät ole perhe, eivätkä kuulu perheväestöön. Yksin tai samaa sukupuolta olevan henkilön kanssa asuvat ihmiset eivät kuulu perheväestöön.

Asuntoloissa asuvat perheet kuuluvat perheväestöön. Sen sijaan laitoksissa kirjoilla olevista henkilöistä ei muodosteta perheitä.

Perheessä voi olla korkeintaan kaksi perättäistä sukupolvea. Jos asuntokunnassa on useampia sukupolvia, perhe muodostetaan nuorimmasta sukupolvesta lähtien. Näin esim. lapsensa perheen kanssa asuva anoppi tai appi jää perheeseen kuulumattomaksi, ellei yhdessä asu myös puoliso, jolloin vanha pariskunta muodostaa oman erillisen perheen.

Lapsiperheitä ovat perheet, joissa kotona asuu vähintään yksi alle 18-vuotias lapsi.

Perheasema

Perheenjäsenet ryhmitellään perheaseman mukaan seuraavasti:

- aviopuoliso, ei lapsia
- aviopuoliso, jolla lapsia
- avopuoliso, ei lapsia
- avopuoliso, jolla lapsia
- isä/äiti ilman puolisoa
- lapsi

Lapsiksi perhetilastossa katsotaan iästä riippumatta vanhempiensa kanssa asuvat omat lapset tai puolison biologiset lapset tai ottolapset, mutta ei kasvattilapsia tai huollettavia lapsia.

Perhetyyppi

Perheet ryhmitellään seuraaviin tyyppeihin:

- aviopari ilman lapsia
- avopari ilman lapsia
- aviopari ja lapsia
- avopari ja lapsia
- äiti ja lapsia
- isä ja lapsia

Avio- tai avopari ilman lapsia tarkoittaa paria, jolla ei ole koskaan ollut lapsia tai jonka lapset eivät asu enää vanhempiensa kanssa. "Avopari ja lapsia" sisältää paitsi parit, joilla on yhteisiä lapsia myös parit, joiden lapset eivät ole yhteisiä.

Uusperhe

Uusperheessä on alle 18-vuotias vain toisen puolison lapsi. Perheen kaikki lapset eivät ole puolisoitten yhteisiä.

Den finländska familjen

Antalet familjer

I slutet av år 2000 fanns det 1 402 000 familjer i Finland, dvs. 4 300 fler än år 1999. Ökningen var något större än året förut.

De som hör till familjer utgör 78,2 procent av befolkningen, vilket innebär att andelen minskat med 0,3 procentenheter från året innan. Andelen minskade i samma takt under hela 1990-talet. Trots att den folkmängd som hör till familjer ökade ännu i början av 1990-talet minskade andelen redan då. Den folkmängd som hör till familjer ökade långsam-

mare än den totala folkmängden, vilket var orsaken till minskningen. Den andel av folkmängden som hör till familjer var som störst under 1960- och 1970-talen, då 87 procent av befolkningen hörde till familjer. Antalet personer i befolkningen som hör till familjer har minskat sedan år 1993, under år 2000 med 6 000 personer.

I slutet av år 2000 bestod en familj i medeltal av 2,89 personer. Detta är en hundradel mindre än ett år tidigare.

Tabell 1. Familjer efter typ åren 1950–2000

År	Totalt	Äkta makar utan barn	Äkta makar med barn	Sambor med barn	Sambor utan barn	Mor och barn	Far och barn	Familjebefolkningen	Befolkningen	Andelen familjebefolkning %	Familjens medelstorlek
1950	930 572	176 650	593 763	137 803	22 356	3 457 474	4 029 803	85,8	3,72
1960	1 036 270	207 897	678 822	129 706	19 845	3 855 037	4 446 222	86,7	3,72
1970 ¹⁾	1 153 878	260 562	722 001	6 800	19 100	126 394	19 021	3 986 005	4 598 336	86,7	3,45
1980 ²⁾	1 278 102	302 818	711 226	36 200	65 900	140 725	21 233	4 023 091	4 787 778	84,0	3,15
1985	1 331 971	323 584	701 544	46 632	87 709	149 399	23 103	4 108 856	4 910 664	83,7	3,08
1990	1 365 341	364 452	640 062	65 896	123 471	147 297	24 161	4 101 922	4 998 478	82,1	3,00
1992	1 374 961	376 429	617 303	75 617	129 031	151 373	25 208	4 111 580	5 054 982	81,3	2,99
1993	1 377 451	380 753	607 921	79 739	129 492	153 774	25 835	4 114 603	5 077 912	81,0	2,99
1994	1 379 852	388 417	593 787	81 755	131 899	157 429	26 565	4 102 865	5 098 754	80,5	2,97
1995	1 382 970	395 953	579 578	85 309	135 996	159 063	27 071	4 093 238	5 116 829	80,0	2,96
1996	1 386 414	403 584	566 686	88 906	140 194	159 563	27 481	4 086 104	5 132 320	79,6	2,95
1997	1 389 920	410 743	553 729	93 058	144 557	159 918	27 915	4 079 391	5 147 349	79,3	2,93
1998	1 393 793	418 927	539 899	96 228	150 272	160 059	28 408	4 069 211	5 159 646	78,9	2,92
1999	1 397 660	427 138	526 257	99 922	155 467	160 157	28 710	4 059 928	5 171 302	78,5	2,90
2000	1 401 963	436 019	514 868	102 581	160 132	159 432	28 931	4 053 850	5 181 115	78,2	2,89
Förändring 1999–2000 %	4 303 +0,3	8 881 +2,1	-11 389 -2,2	2 659 +2,7	4 665 +3,0	-725 -0,5	221 +0,8	-6 078 -0,2	9 813 +0,2	-0,3	-0,01
%											
1950	100	19,0	63,8	14,8	2,4				
1960	100	20,1	65,5	12,5	1,9				
1970	100	22,6	62,6	0,6	1,7	11,0	1,6				
1980	100	23,7	55,6	2,8	5,2	11,0	1,7				
1985	100	24,3	52,7	3,5	6,6	11,2	1,7				
1990	100	26,7	46,9	4,8	9,0	10,8	1,8				
1992	100	27,4	44,9	5,5	9,4	11,0	1,8				
1993	100	27,6	44,1	5,8	9,4	11,2	1,9				
1994	100	28,1	43,0	5,9	9,6	11,4	1,9				
1995	100	28,6	41,9	6,2	9,8	11,5	2,0				
1996	100	29,1	40,9	6,4	10,1	11,5	2,0				
1997	100	29,6	39,8	6,7	10,4	11,5	2,0				
1998	100	30,1	38,7	6,9	10,8	11,5	2,0				
1999	100	30,6	37,7	7,1	11,1	11,5	2,1				
2000	100	31,1	36,7	7,3	11,4	11,4	2,1				

¹⁾ Fördelningen efter familjetyp i folkräkningen korrigerad på basis av intervjuundersökningar (Aromaa, Cantell & Jaakkola: Avoliitto (Samboförhållande) Rättspolitiska forskningsinstitutet 49, Helsingfors 1981)

²⁾ Fördelningen efter familjetyp i folkräkningen korrigerad med registerbaserade uppgifter om familjer och sambor år 1981

Utvecklingen av familjetyperna

Familjerna indelas enligt om makarna är gifta eller sambor och om de har barn. Familjer med en förälder bildar en egen grupp. Här finns ingen åldersgräns för barnen. I ett senare avsnitt behandlas barnfamiljer med minst ett barn som inte fyllt 18 år. För föräldrar i barnfamiljer används också termen vårdnadshavare. Med begreppet familjer med en förälder avses i den följande genomgången inte ensamförörjarfamiljer, eftersom ett barn som bor med sin mor eller far kan ha uppnått vilken ålder som helst. I den här statistiken är det äldsta barnet 79 år.

Den vanligaste familjetyperna i Finland är fortfarande äkta makar med barn i någon ålder. Sådana familjer utgjorde 37 procent (515 000) av alla familjer. Den här familjetyperna är emellertid den enda vars andel hela tiden minskar. Antalet äkta makar som bor med sina barn minskade med 11 000 från år 1999, dvs. med 2 000 färre än år 1998 och 1999. Antalet familjer av denna typ har minskat ända sedan 1970-talet.

Orsakerna till minskningen kan sökas på flera olika håll. Det ökade antalet skilsmässor minskar antalet äkta par. Under senare tid har de ungas bostadsförhållanden förbättrats och ungdomen flyttar därför tidigare hemifrån. Å andra sidan uppstår det nu förtiden färre familjer som består av äkta par med barn, eftersom de åldersklasser som bildar familj i dag är små och samboendet är en populär familjeform.

Alla andra familjetyper har blivit vanligare. Absolut sett har antalet äkta makar utan barn ökat mest. Detta är också den näst vanligaste familjetyperna; 31 procent av alla familjer är av den här typen. De stora årskullarna börjar vara i den åldern att deras barn flyttar hemifrån och de själva i familjestatistiken överförs till gruppen äkta makar utan barn. Av figur 1a framgår det tydligt hur de stora årskullarna påverkar familjestatistiken.

Det finns mest familjer i åldersgruppen 43–54 år. Familjer till gifta kvinnor i åldern 52 år och över är redan oftast familjer utan barn. Man kan anta att antalet äkta makar utan barn ökar under de närmaste åren när resten av de stora årskullarna blir på tu man hand efter att barnen flyttat hemifrån. I figur 1b framgår det att bland 57-åringarna har bara var fjärde gift kvinna hemmaboende barn.

Samboende par utan barn är den familjetyperna som relativt sett ökat mest under året. Familjetyperna utgör visserligen bara 11 procent av alla familjer. Sambor med barn utgör för närvarande 7 procent av alla familjer och antalet ökar snabbt.

De familjer som består av far och barn är fortfarande ovanliga – bara två på hundra familjer. Den re-

Figur 1a. Familjer efter typ och hustruns/moderns ålder år 2000 (familjer med far och barn efter faderns ålder)

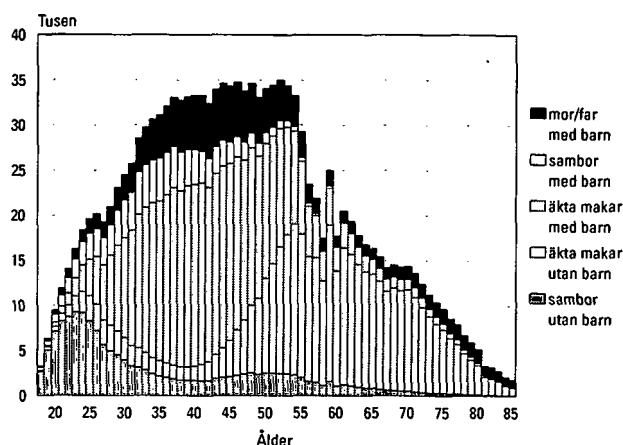

lativa andelen har inte förändrats nämnvärt under de senaste åren.

Av figur 1b framgår den relativa fördelningen av familjer efter kvinnornas ålder. Om en kvinna som är under 27 år har familj är det mest typiska att det är frågan om sambor utan barn. Om en kvinna fyllt 27 år är den mest typiska familjetyperna äkta makar med barn. Äkta makar utan barn är däremot den mest typiska familjetyperna hos kvinnor som fyllt 52 år, medan det i de äldsta kvinnornas (över 86 år) familjer är vanligare att det finns ett barn än en äkta make. Bara var tionde kvinna i den här åldern hör till familjebefolkningen. Enligt familjestatistiken är ålderdomen rätt annorlunda bland män. Av de män som fyllt 86 år tillhör 41 procent en familj och de flesta av dem bor med sin hustru.

Figur 1b. Familjer efter typ och hustruns/moderns ålder år 2000 (familjer med far och barn efter faderns ålder), relativ fördelning

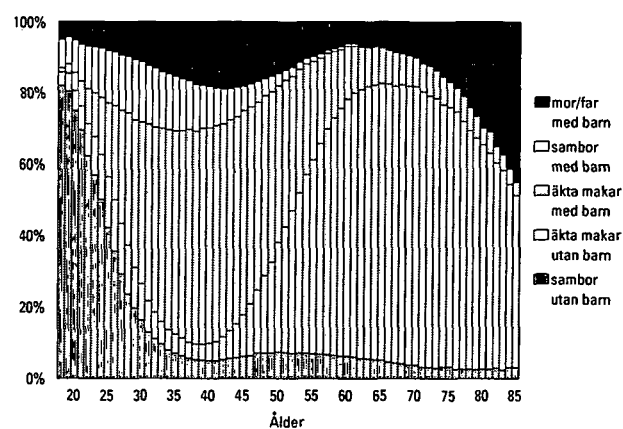

Äkta makar – sambor

Samboendet är de unga barnlösa parens boendeform. Barnlösa kvinnor är oftare sambor än gifta, ända upp till en ålder av 40 år. När det gäller mödrar finns det däremot fler samboende än gifta kvinnor bara i den lilla grupp mödrar som är under 24 år. Bland äldre mödrar som bor med sin partner är största delen gifta. Ju äldre kvinnan är desto sannolikare är det att parförhållandet är äktenskap. Av kvinnorna i de stora åldersskullarna är mer än 90 procent gifta med sin partner (figur 1b).

Av alla familjer är 68 procent gifta par och av de familjer som bygger på parförhållande är 78 procent gifta par. Bland äkta par är det i 86 procent av fallen

vardera makens första äktenskap. Man kan alltså säga att den traditionella familjemodellen fortfarande är den vanligaste i Finland.

Av alla familjer är 19 procent samboende par. Av de familjer som bygger på parförhållande är 22 procent samboende par, dvs. vart femte par som bor tillsammans har inte gift sig. Bland de samboende par som inte har barn är 67 procent sådana, där ingendera varit gifta förut. Bland sambor med barn är andelen 61 procent. I medeltal har alltså någondera maken i de samboende paren mycket oftare varit gifta förut än i de äkta paren.

Familjetyp och civilstånd

Tidigare sade en persons civilstånd en hel del om hans/hennes familj. Nuförtiden kan man inte nästan alls dra några slutsatser utgående från civilståndet. Civilståndet har i Norden förlorat sin betydelse som demografisk variabel.

Av de kvinnor utan barn som lever tillsammans med en sambo är 75 procent ogifta. Samboende män är något oftare fränskilda än samboende kvinnor. Å andra sidan finns det mer änkor bland samboende kvinnor än det finns änklingspar bland samboende män. En liten del av dem som bor i samboförhållande har ännu civilståndet gift.

En större del av de män som bor tillsammans med barn och sambo är ogifta än andelen kvinnor i motsvarande situation. På motsvarande sätt finns det färre fränskilda män än kvinnor. En förklaring är säkert de ombildade familjer som uppstår då en ny man flyttat ihop med en fränskild mor. Det finns också betydligt fler änkor bland samboende mödrar än änklingspar bland samboende fäder.

Också i familjer med en förälder finns det skillnader mellan mödrarnas och fädernas civilstånd. Hälften av fäderna är fränskilda; bland mödrarna är de

fränskilda betydligt färre. Av de här mödrarna är 25 procent ogifta, av fäderna bara tio procent. Här bör man beakta att inga begränsningar ställts på barnets ålder – det är alltså inte frågan om ensamförsörjare. En person som har familjeställningen barn och bor med den ena föräldern kan vara hur gammal som helst. Gruppen omfattar alltså familjer som består av t.ex. gamla mödrar som är änkor och vuxna söner.

Tabellen innehåller också kolumner över ensamförsörjare, dvs. fäder och mödrar med minderåriga barn. Civilståndet för dessa avviker tydligt från gruppen samtliga familjer med en förälder. Änkorna/änklingspar är färre och alla andra civilstånd fler. Märkas bör att den relativa mängden änklingspar är dubbel bland ensamförsörjarfäder jämfört med mängden änkor bland ensamförsörjarmödrar. Detta trots att det finns färre fäder som är änklingspar än mödrar som är änkor. Vid skilsmässa stannar barnen i allmänhet med modern, vid dödsfall finns inget val. Redan över en tredjedel av ensamförsörjarmödrar är ogifta, en del har redan säkert från början varit ensamförsörjare, men en större del beror på separerade samboförhållanden.

Tabell 2. Mannens/hustruns/faderns/moderns civilstånd i samboförhållanden och familjer med en förälder år 2000

Civilstånd	Familjetyp, %							
	Samboende man utan barn	Samboende kvinna utan barn	Samboende man med barn	Samboende kvinna med barn	Far och barn	Far och barn som inte fyllt 18	Mor och barn	Mor och barn som inte fyllt 18
Ogift	75,4	74,8	74,8	71,4	10,1	16,9	25,0	34,6
Gift	1,2	0,9	0,9	0,9	13,1	15,0	9,8	12,4
Fränskild	21,6	19,5	23,4	25,2	52,7	58,7	43,0	48,1
Änka/änkling	1,8	4,8	0,8	2,5	23,8	9,5	22,2	4,9
Totalt	100	100	100	100	100	100	100	100
N	160 132	160 132	102 581	102 581	28 931	14 631	159 432	103 984

Makarnas språk

I 90 procent av familjerna är den enda föräldern eller båda föräldrarna finskspråkiga. Räknat på motsvarande sätt är fyra procent av familjerna svenskspråkiga. I tre procent av alla familjer är den ena maken svensk och den andra finsk. Andra sammansättningar förekommer i bara tre procent av familjerna. Det är mycket vanligare att svenskspråkiga män är gifta med finskspråkiga kvinnor än att svenskspråkiga kvinnor har finskspråkiga män. Antalet helt svenskspråkiga familjer har sjunkit en aning under de senaste åren, på motsvarande sätt har antalet tvåspråkiga familjer ökat.

Av de män som har finska eller svenska som modersmål lever 11 000 i parförhållande med en kvinna som talar ett främmande språk. Antalet parförhållanden hos män med en kvinna som talar ett främmande språk har ökat med 300, medan det samma har minskat med 400 för kvinnornas del jämfört med året innan.

Den största utländska språkgruppen i Finland är de ryskspråkiga. Det finns 11 850 familjer där båda eller någondera maken eller den enda föräldern är ryskspråkig, detta är 1 100 familjer fler än för ett år sedan. Bland de ryskspråkiga familjerna är den vanligaste språkkombinationen en finskspråkig man och en ryskspråkig maka (figur 3). Antalet familjer av detta slag ökade med 460 under år 2000. Den näst vanligaste kombinationen är familjer som består av ryskspråkiga par. År 1990 fanns det bara 300 ryskspråkiga par, nu har antalet mer än tiofaldigats till 3 800. Det är fortfarande ovanligt att en finskspråkig kvinna har en ryskspråkig make, men antalet har mer än fördubblats under det här årtiondet. Det finns 480 familjer där den ena maken är ryskspråkig och den andra har ett annat modersmål än finska eller svenska.

Makarnas medborgarskap

Bara 2,6 procent av familjerna i Finland är sådana där åtminstone den ena maken eller den ensamstående föräldern är utländsk medborgare (35 800 familjer). Trots att antalet nästan trefaldigats under 1990-talet är det fortfarande litet. Under det senaste året har antalet ökat med 1 900 familjer. Antalet familjer med utländska medborgare har ökat efter några år med långsammare tillväxt.

Den vanligaste kombinationen i utländska familjer har under början av 1990-talet varit den att kvinnan varit finsk medborgare och mannen utländsk. Under slutet av 1990-talet fanns det mest familjer

Figur 2. Svenskspråkiga familjer år 2000

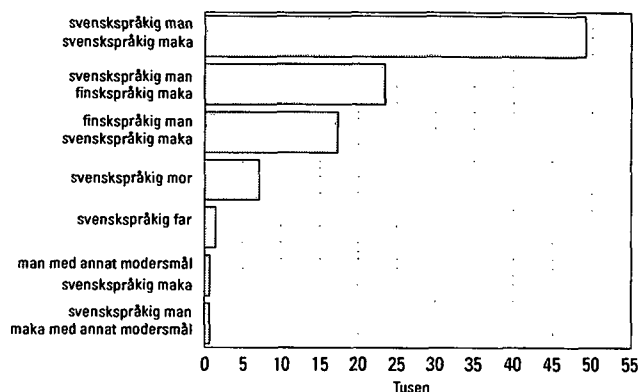

Figur 3. Ryskspråkiga familjer år 1990 och 2000

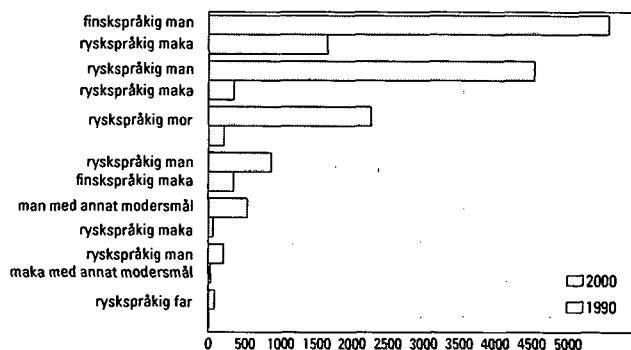

Figur 4. Utländska medborgares familjer åren 1990 och 2000

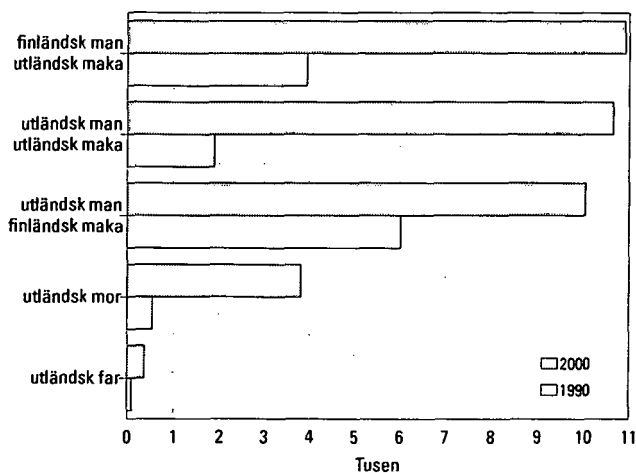

där båda makarna var utländska medborgare. Nu är situationen igen omvänd, den vanligaste kombinationen är finsk man och utländsk kvinna (figur 4). Här görs ingen skillnad mellan gifta och samboende par.

Det finns 14 800 helt utländska familjer, dvs. sådana där den enda föräldern eller båda makarna är utländska medborgare. Den största gruppen består av medborgare i OSS-länderna. I slutet av år 2000 fanns det 5 350 familjer i Finland där båda makarna eller den ensamstående föräldern var medborgare i ett OSS-land. Detta innebär en ökning på 370 familjer från föregående år. Mer än en fjärdedel av dessa fa-

Finländarnas utlandsfödda makar

Det tillämpas lindrigare villkor för finskt medborgarskap på utländska medborgare som är gifta med finska medborgare än på övriga utländska medborgare som söker finskt medborgarskap. De kan, om de vill, få finskt medborgarskap då de varit i landet tre år, om de åtminstone under de två senaste åren varit gifta med finska medborgare. Därmed anger inte medborgarskapet nödvändigtvis direkt hur många de utländska familjerna är.

Den bästa uppfattningen om finländares utländska makar får man genom att granska i vilka länder dessa är födda. Man bör dock hålla i minnet att det också finns en del personer som ursprungligen har finskt medborgarskap trots att de är födda utomlands. Av de män som är födda i Finland har 19 400 utlandsfödda hustrur. Antalet utlandsfödda hustrur har ökat med 1 300 sedan året förut.

Det finns 17 900 kvinnor som är födda i Finland och som har utlandsfödda män. Antalet har ökat med ungefär 600 män. I dag har männen oftare en maka med utländsk bakgrund än kvinnorna en make med utländska bakgrund.

Finländska män och kvinnor hämtar sina makar i något olika länder. Männen urval är snävare än kvinnornas. Männen hämtar främst sina makar i nära grannländer, såväl i öst och väst som i söder. De som kommer från det forna Sovjetunionens område kan inte särskiljas i estländare eller ryssar, eftersom födelselandet också för estländarna oftast är Sovjetunionen och en stor del av makarna från dessa områden kommit till Finland redan före Sovjetunionens sönderfall. Finländska män har 6 700 hustrur som är födda inom det forna Sovjetunionen, Ryssland eller Estland 5 900 hustrur är födda i Sverige. Antalet hustrur som är födda i dessa länder har ökat överlägset mest. Antalet hustrur som är födda i Thailand är 800, vilket betyder en ökning på närmare 100 från

miljer består av en ensamstående mor och barn. De estniska familjerna i Finland var på motsvarande sätt 1 900, där en tredjedel är familjer som består av mor och barn. Antalet estniska familjer har inte ökat från året förut.

Det fanns 600 familjer där båda makarna eller den enda föräldern är somaliska medborgare. Antalet har minskat med 50. Många av de familjer som flyttade från Somalia har redan bott i Finland så länge att de fått finskt medborgarskap. Om man ser på modersmålet finns det 1 000 familjer med två makar eller en förälder som ursprungligen varit somaliska. Antalet var samma också året innan.

året innan. Därefter är ordningsföljden Tyskland, USA, Filippinerna och Polen.

Kvinnorna har inte något lika väl definierat område där de hämtar sina utländska män. För kvinnor kommer de svenskfödda 5 250 männen på första plats och därefter män som är födda inom det forna

Figur 5. Utlandsfödda makar till finskfödda personer efter födelseland år 2000

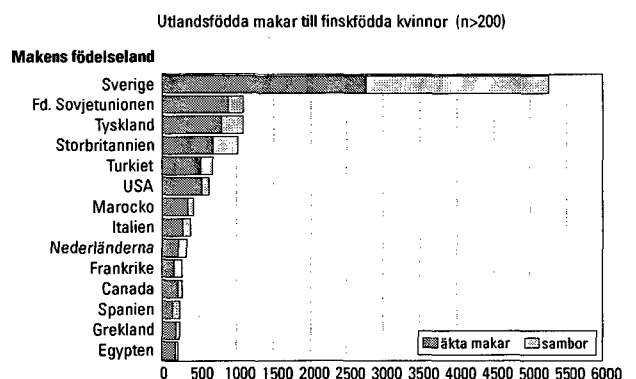
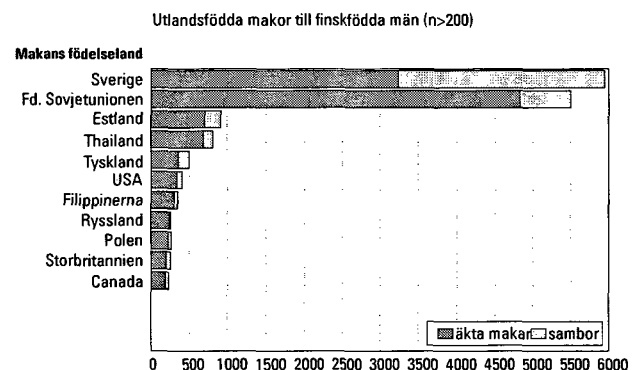

Sovjetunionens område. Dessa män som är födda i forna Sovjetunionen, Ryssland eller Estland är ungefär 1 200 till antalet, dvs. lika många som året förut. De här paren avviker från utländska par i det avseendet att de är äldre, om hustruns ålder används som mått. Mer än hälften av de finskfödda hustrurna som bildat familj med sovjetfödda män har fyllt 50 år. Av de finskfödda hustrurna till övriga utlandsfödda män

har bara 20 procent fyllt 50 år. På de följande platserna bland födelseländerna för männen till finländska kvinnor är Tyskland, Storbritannien, Turkiet och USA.

Allt som allt finns det 31 länder där maken till fler än hundra finländska kvinnor är född. För männen är motsvarande siffra 19.

Antalet barnfamiljer

I slutet av år 2000 fanns det sammanlagt 612 600 barnfamiljer i Finland. I barnfamiljerna bor minst ett barn som inte fyllt 18 år i föräldrahemmet. Nästan hälften av alla familjer är barnfamiljer (44 procent).

Andelen barnfamiljer har minskat stadigt under de senaste åren. Om även äldre syskon räknas med bor 45 procent av befolkningen i barnfamiljer.

Tabell 3. Barnfamiljer efter familjetyp åren 1950–2000

År	Totalt	Familjetyp				Personer i barnfamiljer	Barn som inte fyllt 18 år	Familjer totalt	Barnfamiljer av alla (%)	Befolkningen	Barnfamiljer av befolkningen %
		Äkta makar med barn	Sambor med barn	Mor och barn	Far och barn						
1950	599 329	515 115	..	74 319	9 895	..	1 341 330	930 572	64,4	4 029 803	..
1960	678 046	601 542	..	67 381	9 123	..	1 536 464	1 036 270	65,4	4 446 222	..
1970 ¹⁾	677 035	602 076	5 800	61 173	7 986	..	1 345 089	1 153 878	58,7	4 598 336	..
1980 ²⁾	688 732	572 142	32 100	74 839	9 651	..	1 163 926	1 278 102	53,9	4 787 778	..
1985	659 052	533 787	41 458	74 238	9 569	..	1 136 027	1 331 971	49,5	4 910 664	..
1990	640 637	490 999	59 900	78 948	10 790	2 437 592	1 135 686	1 365 341	46,9	4 998 478	48,8
1992	647 571	479 057	69 622	86 848	12 044	2 461 470	1 152 689	1 374 961	47,1	5 054 982	48,7
1993	647 123	470 980	73 332	90 267	12 544	2 460 931	1 154 566	1 377 451	47,0	5 077 912	48,5
1994	643 799	459 978	75 233	95 426	13 162	2 443 563	1 152 947	1 379 852	46,7	5 098 754	47,9
1995	639 610	449 241	78 528	98 351	13 490	2 425 426	1 150 562	1 382 970	46,2	5 116 826	47,4
1996	635 034	438 883	82 135	100 219	13 797	2 407 133	1 146 986	1 386 414	45,8	5 132 320	46,9
1997	630 472	428 922	86 176	101 309	14 065	2 389 433	1 142 337	1 389 920	45,4	5 147 349	46,4
1998	625 392	418 883	89 315	102 767	14 427	2 367 472	1 135 233	1 393 793	44,9	5 159 646	45,9
1999	619 641	408 234	92 819	103 872	14 716	2 343 417	1 127 252	1 397 660	44,3	5 171 302	45,3
2000	612 627	398 892	95 120	103 984	14 631	2 317 291	1 116 687	1 401 936	43,7	5 181 115	44,7
Förändring 1999–2000	-7 014	-9 342	2 301	112	-85	-26 126	-10 565	4 276	-0,6	9 813	-0,6
%											
1950	100	85,9	..	12,4	1,7						
1960	100	88,7	..	9,9	1,3						
1970	100	88,9	0,9	9,0	1,2						
1980	100	83,1	4,7	10,9	1,4						
1985	100	81,0	6,3	11,3	1,5						
1990	100	76,6	9,4	12,3	1,7						
1992	100	74,0	10,8	13,4	1,9						
1993	100	72,8	11,3	13,9	1,9						
1994	100	71,4	11,7	14,8	2,0						
1995	100	70,2	12,3	15,4	2,1						
1996	100	69,1	12,9	15,8	2,2						
1997	100	68,0	13,7	16,1	2,2						
1998	100	67,0	14,3	16,4	2,3						
1999	100	65,9	15,0	16,8	2,4						
2000	100	65,1	15,5	17,0	2,4						

¹⁾ Fördelningen efter familjetyp i folkräkningen korrigerad på basis av intervjuundersökningar

(Aromaa, Cantell & Jaakkola: Avoliitto (Samboförhållande), Rättspolitiska forskningsinstitutet 49, Helsingfors 1981)

²⁾ Fördelningen efter familjetyp i folkräkningen korrigerad med registerbaserade uppgifter om familjer och sambor år 1981

Antalet barnfamiljer har minskat med 7 000 från året förut. Minskningen blir större för varje år, året förut var minskningen 5 800 familjer. Barnfamiljerna minskar i antal, eftersom den åldersklass där familjerna väntar sitt första barn är mindre än de åldersklasser där det yngsta barnet blir myndigt. Frivillig eller ofrivillig barnlöshet bland kvinnor ökar också.

Typer av barnfamilj

Fortfarande är den absolut vanligaste barnfamiljen en familj där föräldrarna är gifta. I 65 procent av barnfamiljerna är vårdnadshavaren ett äkta par. Den här typen av barnfamiljer är visserligen den enda som hela tiden minskat både till antalet och relativt sett. Trots detta hotas inte dess dominerande ställning ännu på många år av de övriga familjemodellerna.

Under det senaste året har antalet sambofamiljer med barn ökat mest. I slutet av år 2000 fanns det redan nästan 95 000 sambor med barn i Finland, vilket är 16 procent av alla barnfamiljer. Det är oftast frågan om unga pars familjer. Av de mammor som är under 24 år är fler sambor än gifta.

Det första barnet föds idag i 53 procent av fallen utom äktenskap, även om föräldrarna ofta gifter sig med varandra i ett senare skede. Det andra barnet föds i 34 procent av fallen till föräldrar som inte är gifta med varandra, och detsamma gäller för 27 procent av de barn som är tredje i ordningen (Befolkningsförändringar 2000).

Antalet ensamförsörjare ökar också stadigt, i synnerhet antalet ensamförsörjarmödrar. Ökningen har emellertid nästan stannat under de senaste åren. Ensamförsörjarfamiljerna utgör 19 procent av barnfamiljerna, 118 600 familjer. En far som ensamförsörjare är fortfarande en ovanlig förekomst i Finland. Det finns bara 14 600 sådana familjer.

Ombildade familjer

Med ombildad familj avses en familj där ett barn som är under 18 år bara är den ena makens barn, dvs. barnet har fått en ny social förälder. I vardagspråket används begreppet i en mera vidsträckt betydelse: ombildad familj används för de veckoslutfamiljer som uppstår till följd av olika separationer.

Som exempel kan nämnas att 25 procent av kvinnorna i 35 års ålder nu är barnlösa, medan andelen var 19 procent år 1990. Det är frågan om en stor förändring på en så pass kort tid. Den procentuella andelen mödrar är nu mindre än år 1990 i varje 1-årsklass (Befolkningsstrukturen 1990 och Befolkningsstrukturen 2000).

Figur 6a. Barnfamiljer efter familjetyp och moderns/ensamförsörjarfaderns ålder år 2000

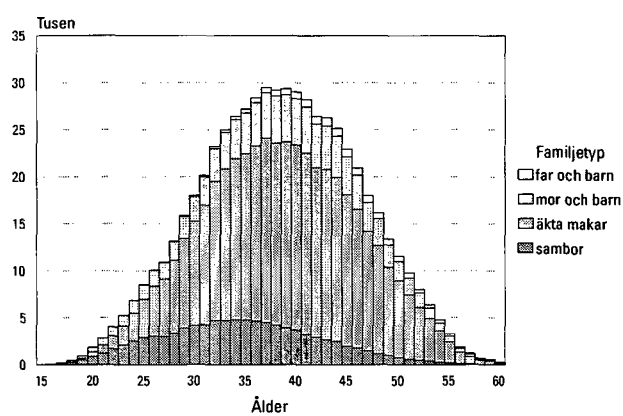

Figur 6b. Barnfamiljer efter familjetyp och moderns/ensamförsörjarfaderns ålder år 2000, relativ fördelning

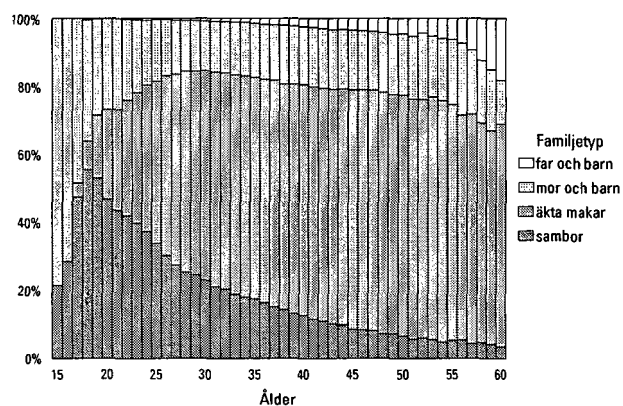

Familjestatistiken görs dock upp efter barnets stadigvarande bostadsort. Ett barn kan inte statistikföras så att det tillhör två familjer. Frånskilda pappor och mammor som bara har barnen under veckoslut och semestern faller utanför familjestatistiken om de inte bildat ny familj.

Tabell 4. Ombildade familjer efter familjens sammansättning år 2000 och 1990

	Totalt	De barn i familjen som inte fyllt 18 år är:					Moderns, faderns och gemensamma
		Bara moderns	Bara faderns	Moderns och faderns	Moderns och gemensamma	Faderns och gemensamma	
2000							
Totalt	47 288	21 801	2 500	1 541	18 929	1 858	659
Äkta makar	21 315	6 864	923	526	11 376	1 234	392
Sambor	25 973	14 937	1 577	1 015	7 553	624	267
Relativa andelar							
Totalt	100	46	5	3	40	4	1
Äkta makar	100	32	4	2	53	6	2
Sambor	100	58	6	4	29	2	1
1990							
Totalt	44 426	19 638	2 200	1 215	18 792	2 003	578
Äkta makar	21 808	5 575	865	375	13 081	1 514	398
Sambor	22 618	14 063	1 335	840	5 711	489	180
Relativa andelar							
Totalt	100	44	5	3	42	5	1
Äkta makar	100	26	4	2	60	7	2
Sambor	100	62	6	4	25	2	1

Åtta procent av alla barnfamiljer är ombildade familjer (47 300 familjer). Antalet ombildade familjer har varit väldigt stabilt under hela 1990-talet. Några gånger har antalet rentav minskat. Skilsmässorna har varit många redan i flera års tid, vilket nu också syns som en tydlig ökning av antalet ombildade familjer. Under detta årtionde ökade antalet ensamförsörjarfamiljer med 28 900 och antalet ombildade familjer totalt efter ökning och minskning med bara 2 900. En splittrad familj ersätts alltså inte så lätt med en ny.

Av föräldrarna i en ombildad familj är 45 procent gifta med varandra och resten lever i samboförhållande. I allmänhet är barnet i en ombildad familj moderns barn som fått en ny social far. Om paret också fått ett gemensamt barn har föräldrarna i de flesta fall gift sig. I andra fall är det nya paret oftast sambor. Familjer där det stadigvarande bor "dina, mina och våra barn" är fortfarande sällsynta. Det finns 659 familjer av det här slaget.

Antalet barn i barnfamiljer

Då man redogör för antalet barn i familjerna skall man beakta familjecykeln. I statistiken är exempelvis enbarnsfamiljer familjer där bara det första barnet är fött. På samma sätt är familjer där bara ett barn bor kvar hemma enbarnsfamiljer. Familjestatistiken ger ett tvärsnitt av situationen vid en viss tidpunkt, dvs. den visar hur stora familjerna i landet är vid en viss tidpunkt. Statistiken visar inte hur många barn det totalt finns i familjen. Det är därför svårt att jämföra olika tidsperioder på grund av att befolkningens åldersstruktur är ojämn.

Den tydligaste förändringen i familjestorleken är att antalet familjer med minst fyra barn sedan efterkrigsåren minskat både till antalet och relativt (tabell 5). Under de allra senaste åren har antalet stora familjer igen ökat något. I fjol, när antalet barnfamiljer minskade med 7 000, ökade endast antalet familjer med åtminstone fyra barn.

Statistiken över antalet barn toppades år 2000 av en familj med 16 minderåriga barn i slutet av året. Om man också räknar de äldre syskonen som bor hemma finns det 17 barn i Finlands största familj.

Figur 7. Antalet barn i medeltal i barnfamiljer efter moderns ålder åren 1985, 1990, 1999 och 2000

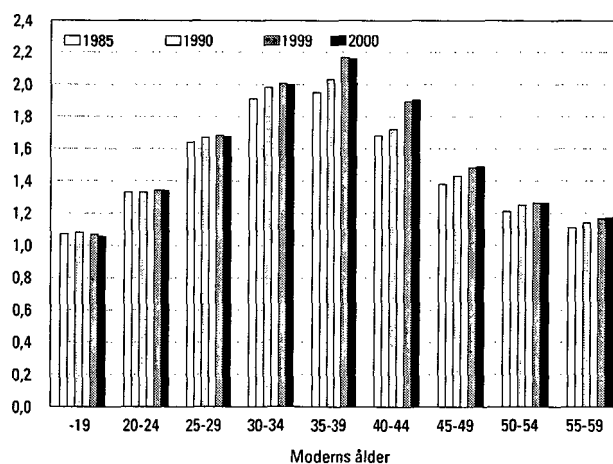

Tabell 5. Antalet barn i barnfamiljerna åren 1950–2000

År	Familjer totalt	Antalet barn i familjen				Antalet barn som inte fyllt 18 år i medeltal
		1	2	3	4–	
1950	599 329	234 682	173 092	95 100	96 455	2,24
1960	678 046	253 285	202 408	112 446	109 907	2,27
1970	677 035	287 649	222 276	100 358	66 752	1,99
1980	688 732	333 812	264 944	70 100	19 876	1,69
1985	659 052	306 784	259 103	73 737	19 428	1,72
1990	640 637	286 549	250 317	81 163	22 608	1,77
1992	647 571	290 920	248 248	83 863	24 540	1,78
1993	647 123	290 864	246 424	84 505	25 330	1,78
1994	643 799	288 264	244 301	85 162	26 072	1,79
1995	639 610	284 915	242 046	85 761	26 888	1,80
1996	635 034	281 245	240 137	86 177	27 475	1,81
1997	630 472	277 844	238 623	86 101	27 904	1,81
1998	625 392	275 303	236 010	85 964	28 115	1,82
1999	619 641	272 214	233 433	85 569	28 425	1,82
2000	612 627	268 369	230 758	85 025	28 475	1,82
%						
1950	100	39,2	28,9	15,9	16,1	
1960	100	37,4	29,9	16,6	16,2	
1970	100	42,5	32,8	14,8	9,9	
1980	100	48,5	38,5	10,2	2,9	
1985	100	46,5	39,3	11,2	2,9	
1990	100	44,7	39,1	12,7	3,5	
1992	100	44,9	38,3	13,0	3,8	
1993	100	44,9	38,1	13,1	3,9	
1994	100	44,8	37,9	13,2	4,0	
1995	100	44,5	37,8	13,4	4,2	
1996	100	44,3	37,8	13,6	4,3	
1997	100	44,1	37,8	13,7	4,4	
1998	100	44,0	37,7	13,7	4,5	
1999	100	43,9	37,7	13,8	4,6	
2000	100	43,8	37,7	13,9	4,6	

Då åldersklassernas storlek varierar beroende på familjecykeln går det inte att göra en direkt jämförelse av det genomsnittliga antalet barn i familjerna vid olika tidpunkter. Uppgifterna bör åldersdifferentieras. Utvecklingen under senare tid framgår av figur 7 som är en graf över antalet hemmaboende minderåriga barn i medeltal efter moderns ålder.

En förändring i två olika riktningar pågår i fråga om benägenheten att bilda familj. Antalet barn i barnfamiljerna ökar svagt, men å andra sidan är allt fler kvinnor barnlösa. Siffrorna över förstföderskor visar att till och med mer än 20 procent av kvinnorna kan nuförtiden förbli barnlösa. Bland de kvinnor som redan nu är i slutet av sin fertilitetsperiod är bara 15 procent barnlösa.

Regionala skillnader mellan barnfamiljer

Sambor

Kommunens tätortsgrad verkar inte ha någon betydelse för andelen sambor av föräldrarna i barnfamiljer. Sambofamiljerna är nästan lika vanliga i urbana kommuner, tätortskommuner och landsbygdskommuner (figur 8).

Skillnaderna mellan de olika landskapen är däremot tydliga (figur 9). Det finns betydligt färre sambor i Södra och Mellersta Österbotten än i landet i medeltal. Åland och Lappland representerar den andra ytterligheten. På Åland är 25 procent av barnfamiljerna sådana där föräldrarna är sambor, i Lappland är andelen 20 procent. Också i Östra Nyland och Kajanaland är andelen sambor som föräldrar i barnfamiljer betydligt större än medeltalet.

På kommunnivå placerar sig de åländska kommunerna i spetsen i fråga om hur vanligt samboendet är. Houtskär i Egentliga Finland toppar emellertid den statistiken, med 34 procent sambofamiljer. Därefter följer fem åländska kommuner och Nagu i Egentliga Finland (27 procent). Dessa följs av återigen fyra åländska kommuner och Enare och Dragsfjärd (26 procent).

Relativt sett finns det minst sambor i Larsmo (4 procent) och i Perho och Korteshjärvi (6 procent).

Ensamförsörjare

Ensamförsörjare är betydligt vanligare i urbana kommuner (26 procent) än i tätortskommuner eller landsbygdskommuner (20 procent). Skillnaden gäller enkom de relativa andelarna ensamförsörjande mödrar. På motsvarande sätt finns det färre barnfamiljer där föräldrarna är gifta i urbana kommuner än i landsbygdskommuner (figur 8).

Det förekommer också en tydlig regional variation i hur vanliga ensamförsörjarfamiljer är. I siffrorna över landskapen avviker Mellersta och Södra Österbotten samt Österbotten åter från de övriga landskapen och avvikelserna går i riktning mot den traditionella familjen (figur 10). Det finns minst (14 procent) ensamförsörjare där.

Nyland leder (med 23 procent) statistiken över ensamförsörjare p.g.a. Helsingfors. Päijänne-Tavastland är tvåa (med 21 procent). På kommunnivå toppas ensamförsörjarstatistiken av Rovaniemi och Helsingfors (29 procent), på följande plats kommer den lilla kommunen Suomenniemi (28 procent) före Åbo och Iniö (27 procent).

Relativt sett finns det minst ensamförsörjare (5 procent) i Larsmo och Merijärvi (6 procent). I fråga om familjernas sammansättning torde Larsmo kunna

Figur 8. Familjetyper i barnfamiljer enligt den statistiska kommungrupperingen år 2000

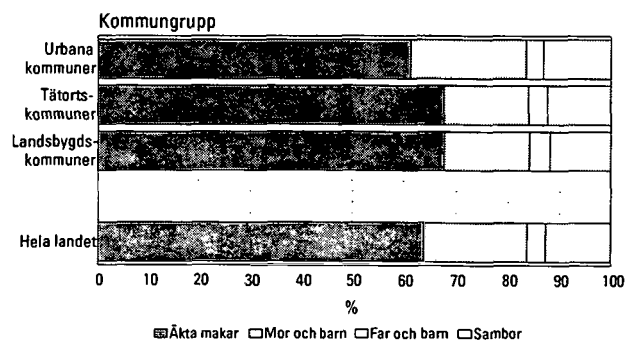

Figur 9. Andelen sambofamiljer av barnfamiljerna efter landskap år 2000

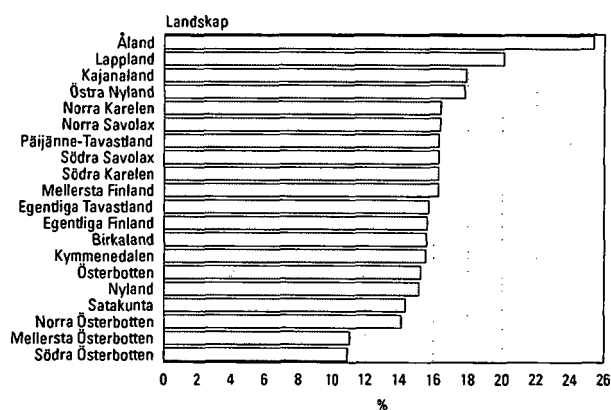

Figur 10. Andelen ensamförsörjarfamiljer av barnfamiljerna efter landskap år 2000

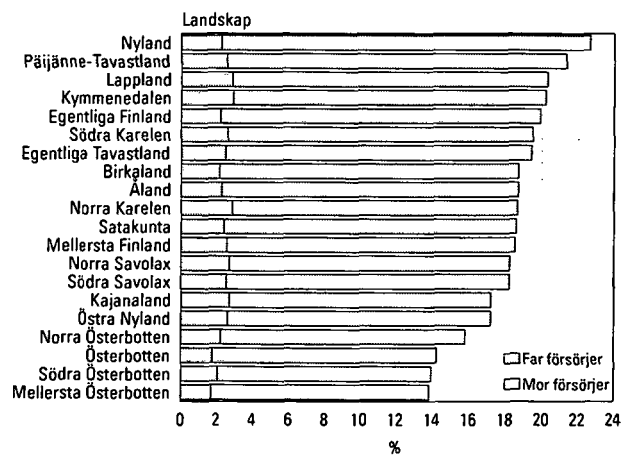

betraktas som Finlands mest traditionsbundna kommun, eftersom den står för den minsta andelen sambor och ensamförsörjarfamiljer i hela landet. Där finns också landets högsta andel barnfamiljer där barnen bor hemma dvs. 2,93. Medeltalet för hela landet är 1,82.

Variationen mellan landskapen i andelen ensamförsörjare beror på avvikelserna i andelen ensamför-

sörjarmödrar. Andelen ensamförsörjarfäder är närmare 2 procent i alla landskapen.

Såväl ensamförsörjarfäderna som -mödrarna har nuförtiden oftast civilståndet fränskild. Av fäderna är bara ungefär var tionde änking och av mödrarna var tjugonde. De upplösta samboförhållandena har ökat antalet ogifta ensamförsörjare. Var tredje ensamförsörjarmor är nu ogift (tabell 2, s. 26).

Barnet i centrum

Familjetyp

I stället för familjen kan man i familjestatistiken ha barnet som enhet. De två synsätten ger litet olika resultat. Av barnfamiljerna är till exempel 65 procent familjer där makarna är gifta, medan 70 procent av barnen bor i familjer där makarna är gifta. Orsaken är att äkta makar i medeltal har fler barn än samboende par eller ensamförsörjare. Av de minderåriga barnen bor 84 procent i familjer med två föräldrar. Då räknas barn till sambor med. Siffran har sjunkit med bara sex procentenheter sedan år 1985.

Av alla babyar som inte fyllt ett år bor 91 procent med båda sina föräldrar och 8 procent med en ensamförsörjande mor (figur 11). Andelen barn som bor med ensamförsörjare ökar med åldern. Av de 17-åriga barnen bor 17 procent med sin ensamförsörjarmor och 4 procent med sin ensamförsörjarför. Av de 17-åringar som bor med gifta eller samboende föräldrar är 9 procent barn i ombildade familjer, vilket innebär att den ena föräldern inte är barnets "riktiga" förälder.

Tabell 6. Barn i åldern 0–17 år efter familjetyp åren 1985–2000

	Totalt	Äkta makar	Sambor	Mor	Far
1985	1 136 027	959 580	61 386	102 413	12 648
1990	1 135 686	916 855	91 164	113 184	14 483
1993	1 154 566	890 131	114 171	133 293	16 971
1994	1 152 947	873 721	118 656	142 649	17 921
1995	1 150 562	858 255	125 222	148 706	18 379
1996	1 146 986	843 235	131 809	153 056	18 886
1997	1 142 337	827 684	139 359	155 994	19 300
1998	1 135 233	810 739	145 509	159 077	19 908
1999	1 127 252	793 479	151 773	161 698	20 301
2000	1 116 687	777 447	156 411	162 544	20 285
1985	100	84,5	5,4	9,0	1,1
1990	100	80,7	7,9	10,0	1,3
1993	100	77,1	9,9	11,5	1,5
1994	100	75,8	10,3	12,4	1,6
1995	100	74,6	10,9	12,9	1,6
1996	100	73,5	11,5	13,3	1,6
1997	100	72,5	12,2	13,7	1,7
1998	100	71,4	12,8	14,0	1,8
1999	100	70,4	13,5	14,3	1,8
2000	100	69,6	14,0	14,6	1,8

Syskon

Trots att 44 procent av barnfamiljerna i slutet av år 2000 var enbarnsfamiljer var bara 24 procent av barnen samtidigt det enda barnet i familjen. Ställningen som enda barn i familjen kan vara övergående, eftersom en stor del av de här barnen kommer att få syskon senare och i en del fall har de äldre syskon som redan fyllt 18 år eller som flyttat från föräldrahemmet.

I slutet av år 2000 bodde 41 procent av barnen med ett syskon och så mycket som 35 procent av

Figur 11. Barn efter familjetyp och ålder år 2000, relativ fördelning

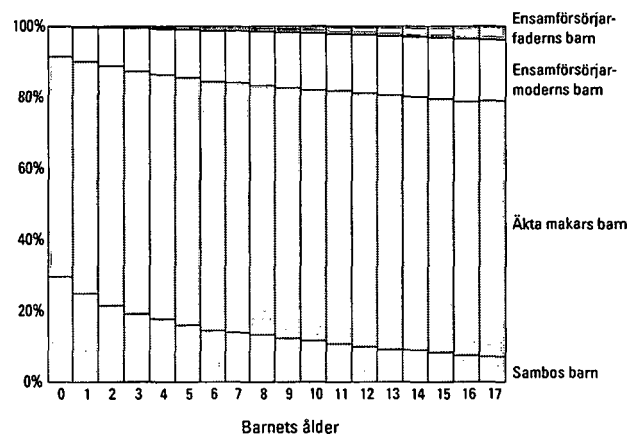

Figur 12. Barn efter ålder och antalet barn i familjen som inte fyllt 18 år 2000

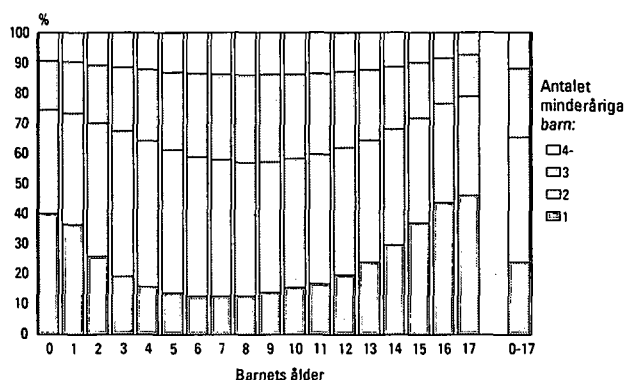

barnen hade minst två syskon i hemmet. År 1985 hade bara 27 procent av barnen två syskon i hemmet.

Ett tvärsnitt av familjestatistiken illustreras i figur 12. Där presenteras antalet barn i barnfamiljer efter åldersgrupp och antalet barn i familjen. I definitionen av barn som är enda barnet i familjen beaktas alla barn under 18 år som bor i föräldrahemmet. Då visar det sig att 40 procent av 0-åringarna är enda barnet, dvs. de är familjernas första barn. Den lägsta andelen enda barnet i familjen finns bland 6- och 7-åringarna. Av dem är 13 procent enda barnet.

Familjens andra barn föds synbarligen senast då det första barnet är 6–7 år. Å andra sidan är det sällan ett äldre syskon redan fyllt 18 år. Då man kan anta att en del av 6–7-åringarna ännu kommer att få ett syskon och att en del har ett syskon som redan flyttat hemifrån, kan man sluta sig till att omkring 10 procent av barnen förblir enda barnet. Samma resultat får man om man räknar antalen barn i en tabell med alla kvinnor i Finland efter antalet barn.

Av figur 12 framgår också att 8- och 9-åringarna bor i de största familjerna. Av dem bor 43 procent i familjer med tre eller flera minderåriga barn.

Barn i ombildade familjer

Sammanlagt 98 000 barn som inte fyllt 18 år växer upp i ombildade familjer (9 procent av alla barn). Av dessa är 31 000 makarnas gemensamma barn, som alltså har fötts i familjer där det tidigare bara fanns barn som var enbart modern och/eller enbart faderns. Av de ombildade familjerna är 45 procent sådana där det finns också gemensamma barn. Det finns 67 100 egentliga barn i ombildade familjer, dvs. barn som fått en ny social förälder (6 procent av alla barn). Av dessa barn är 58 600 sådana som följt med modern till familjen.

Tabell 7. Barn efter antalet minderåriga barn i familjen åren 1985–2000

	Totalt	1	2	3	4–
1985	1 136 027	306 784	518 206	221 211	89 826
1990	1 135 751	286 529	500 680	243 504	105 038
1993	1 154 566	290 864	492 848	253 515	117 339
1994	1 152 947	288 264	488 602	255 486	120 595
1995	1 150 562	284 915	484 092	257 283	124 272
1996	1 146 986	281 245	480 274	258 531	126 936
1997	1 142 337	277 844	477 246	258 303	128 944
1998	1 135 233	275 303	472 020	257 892	130 018
1999	1 127 252	272 214	466 866	256 707	131 465
2000	1 116 687	268 396	461 516	255 075	131 727
1985	100	27,0	45,6	19,5	7,9
1990	100	25,2	44,1	21,4	9,2
1993	100	25,2	42,7	22,0	10,2
1994	100	25,0	42,4	22,2	10,5
1995	100	24,8	42,1	22,4	10,8
1996	100	24,5	41,9	22,5	11,1
1997	100	24,3	41,8	22,6	11,3
1998	100	24,3	41,6	22,7	11,5
1999	100	24,1	41,4	22,8	11,7
2000	100	24,0	41,3	22,8	11,8

Barnen flyttar hemifrån

Det är svårt att få en exakt bild av när barnen flyttar hemifrån, eftersom studerande inte tidigare bokförts som stadigvarande bosatta på studieorten. De var officiellt mantalsskrivna hos sina föräldrar. I juni 1994 trädde en ny lag i kraft som ger alla rätt att välja sin officiella bostadsort. En del av de studerande använde sig av rätten.

Redan före lagändringen, från 1985 till 1993, hade den procentuella andelen ungdomar som var skrivna i föräldrahemmet minskat kraftigt. Också efter lagändringen har andelen ungdomar som är skrivna i föräldrahemmet fortsatt att minska märkbart, årligen med ett par procentenheter. Framför allt har andelen pojkar som bor i föräldrahemmet minskat betydligt under det gångna årtiondet. Man torde

Tabell 8. Ungdomar i åldern 20–24 år som bor hos sina föräldrar åren 1985–2000

	20–24-åringar			Bodde hos föräldrarna			Andelen unga som bor hos sina föräldrar av alla unga %		
	Totalt	Pojkar	Flickor	Totalt	Pojkar	Flickor	Totalt	Pojkar	Flickor
1985	377 267	192 738	184 529	203 186	126 280	76 906	54	66	42
1990	343 608	175 039	168 569	165 754	103 971	61 783	48	59	37
1993	306 405	156 736	149 669	140 852	88 006	52 846	46	56	35
1994	303 187	154 838	148 349	132 564	83 017	49 547	44	54	33
1995	305 051	156 008	149 043	126 448	79 642	46 806	41	51	31
1996	310 629	159 086	151 543	122 990	77 780	45 210	40	49	30
1997	317 870	162 473	155 397	120 672	76 938	43 734	38	47	28
1998	326 044	166 533	159 511	117 593	75 307	42 286	36	45	27
1999	328 066	167 606	160 460	113 241	72 946	40 295	35	44	25
2000	327 230	167 084	160 146	109 510	70 895	38 615	33	42	24

Figur 13. Unga personer i åldern 18–30 år efter familjeställning år 2000

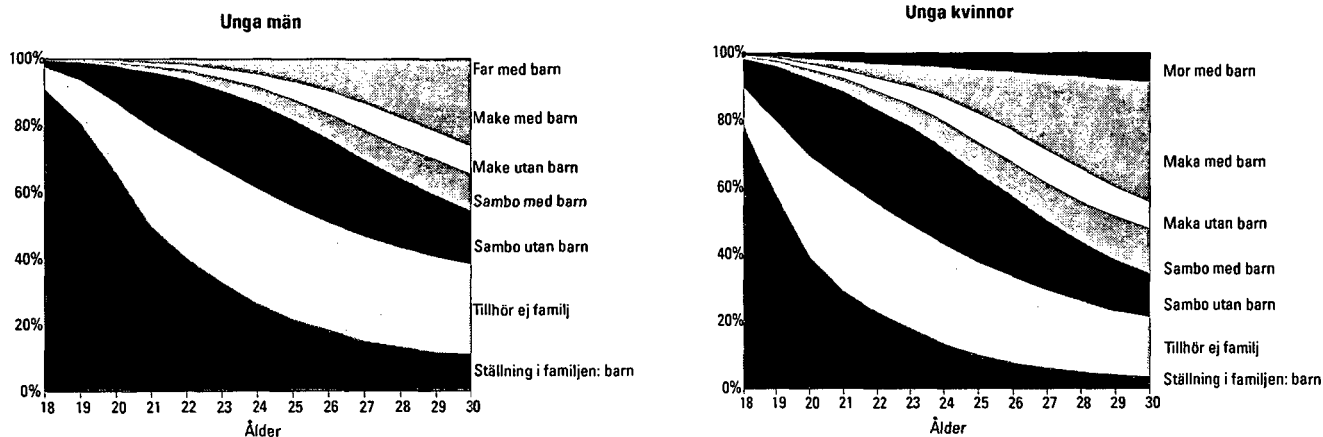

kunna konstatera att depressionen inte har inverkat på i vilken mån barnen bor hos sina föräldrar.

Flickorna flyttar hemifrån tidigare än pojkarna. Beväringstiden är delvis en orsak till att pojkarna bor hemma, men skillnaden är för stor för att det skulle kunna vara den enda förklaringen.

I dag har över 61 procent av flickorna flyttat hemifrån redan som 20-åringar, medan bara hälften av de pojkar som fyllt 21 bor någon annanstans än hos föräldrarna.

Det finns 76 000 personer i Finland som har fyllt 30 år och som har ställningen barn i familjen. Av dessa är 60 000, dvs. fyra av fem, män. Antalet personer av det här slaget har minskat något jämfört med föregående år.

Bostadshushåll

I slutet av år 2000 fanns det 2 295 000 bostadshushåll i Finland. Alla de personer som permanent bor i samma bostad bildar ett bostadshushåll. De personer som permanent bor på anstalter bildar inga bostadshushåll och de räknas inte heller till bostadsbefolkningen. Det samma gäller för de personer vars bostad inte motsvarar definitionen på bostad (se begrepp).

Antalet bostadshushåll har ökat med 22 000 från föregående år. Under de två föregående åren har ökningen varit snabbare. Befolkningen i Finland ökar hela tiden, medan bostadshushållens genomsnittliga storlek minskar, detta leder till att antalet bostadshushåll ökar.

I dag finns det mest enpersons bostadshushåll. I folkräkningen år 1975 fanns det ännu mest tvåpersons bostadshushåll. I den följande folkräkningen år 1980 fanns det redan mest enpersons bostadshushåll. Antalet en- och tvåpersons bostadshushåll och relati-

Figur 14. Bostadshushållen efter storlek 1999 – 2000

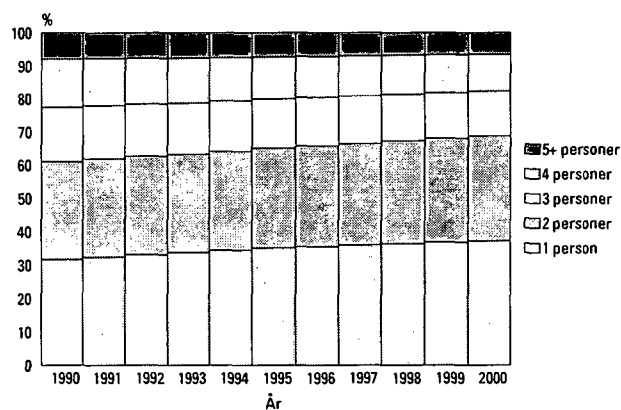

va andelen bostadshushåll ökar hela tiden de större bostadshushållen minskar i antal. Av alla bostadshushåll finns det 37 procent enpersonsbostadshushåll och 31 procent tvåpersonersbostadshushåll. Detta betyder att mindre än en tredjedel av bostadshushållen är större bostadshushåll.

Bostadshushållen kan också studeras ur befolkningens synvinkel, dvs. hur många finländare det bor i ett bostadshushåll av viss storlek. Andelen personer som bor ensamma av hela befolkningen har ökat från att ha varit 11 procent för 15 år sedan till 17 procent i dag. Nästan en lika stor andel av befolkningen bor i åtminstone fempersonersbostadshushåll. Den största andelen av befolkningen (28 procent) bor i tvåpersonersbostadshushåll. Andelen tvåpersonersbostadshushåll ökar också snabbast. I åldersklassen 50–75 år finns det mest tvåpersonersbostadshushåll, dvs. barnen har redan flyttat bort och maken/makan lever ännu.

Allt som allt bor kvinnorna oftare ensamma än män. Av kvinnor som fyllt 15 år bor 23 procent

ensamma, av männen 18 procent. Andelen personer som bor ensamma fördelas med tanke på åldern på lite olika sätt. Förändringen är kraftigast i kvinnornas livscykel. När man är ung bor man ensam och det gör man också mycket sannolikt när man är gammal. Av kvinnorna i medelåldern bor under tio procent ensamma. Av de unga männen bor en fjärdedel ensam, från medelåldern ända till pensionsåldern bor 16–17 procent av männen ensamma. Det större antalet män som bor ensamma förklaras av det ökade antalet skilsmässor. I en skilsmässa stannar barnen oftast hos modern och fadern bor därmed åtminstone temporärt ensam. Av de äldre männen bor nästan hälften ensamma.

Då man jämför ensamboendet med situationen för tio år sedan, kan man konstatera att ensamboendet har blivit mycket allmännare i synnerhet bland männen i medelåldern. Det samma gäller för gamla män och kvinnor. Kvantitativt sett är 77-åriga kvinnor den största åldersklassen som bor ensamma.

Figur 15. Bostadshushållsbefolkningen efter bostadshushållets storlek 1990–2000

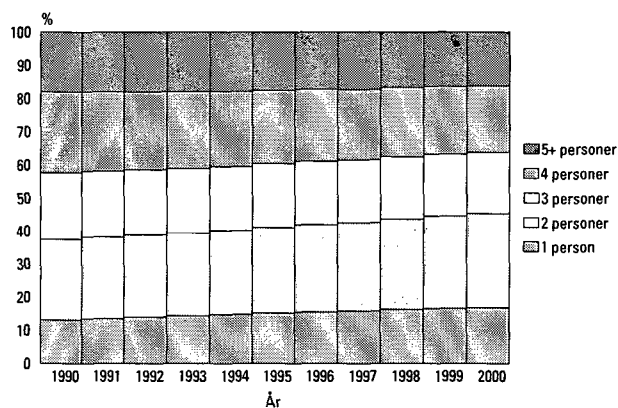

Figur 16. Andelen ensamboende män och kvinnor i resp. åldersklass 1990 och 2000

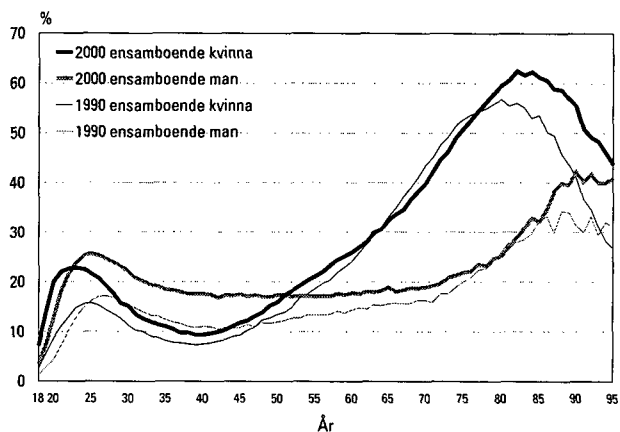

Tabell 9. Bostadshushåll efter personantal och bostadshushållens medelstorlek 1960-2000

År	Bostadshushåll total	Personantal							Bostads-hushållens medelstorlek	Bostads-hushålls-befolkning
		1	2	3	4	5	6	7+		
1960	1 204 385	188 995	245 921	229 824	211 473	141 526	84 147	102 499	3,34	4 396 398
1970	1 420 723	288 970	323 640	284 336	252 696	140 089	69 293	61 699	2,99	4 540 945
1980	1 781 771	482 476	457 667	345 769	313 626	118 678	40 681	22 874	2,64	4 708 299
1985	1 887 710	532 094	514 825	347 127	324 365	117 290	33 895	18 114	2,56	4 839 696
1990	2 036 732	646 229	597 928	332 295	300 429	112 714	30 596	16 541	2,42	4 927 430
1991	2 065 937	668 967	610 619	330 233	295 614	112 748	30 880	16 876	2,40	4 954 736
1992	2 094 204	693 825	619 098	327 772	292 377	112 853	31 160	17 119	2,38	4 979 734
1993	2 119 691	716 052	625 489	326 651	289 750	112 800	31 564	17 385	2,36	5 005 068
1994	2 148 527	740 837	638 086	324 803	283 846	111 606	31 636	17 713	2,34	5 018 035
1995	2 180 934	766 636	652 608	323 921	278 102	110 370	31 616	17 681	2,31	5 040 600
1996	2 198 791	781 901	663 929	321 986	273 089	109 386	31 226	17 274	2,29	5 041 451
1997	2 221 191	799 337	676 422	320 379	268 762	107 911	30 966	17 414	2,28	5 053 929
1998	2 247 206	819 418	692 650	317 842	263 628	106 126	30 505	17 037	2,25	5 063 690
1999	2 272 910	839 316	708 112	315 633	258 656	104 556	29 872	16 765	2,23	5 073 947
2000	2 295 386	856 746	722 437	312 646	254 707	103 339	29 328	16 183	2,21	5 081 354
	%									
1960	100,0	15,7	20,4	19,1	17,6	11,8	7,0	8,5		
1970	100,0	20,3	22,8	20,0	17,8	9,9	4,9	4,3		
1980	100,0	27,1	25,7	19,4	17,6	6,7	2,3	1,3		
1985	100,0	28,2	27,3	18,4	17,2	6,2	1,8	1,0		
1990	100,0	31,7	29,4	16,3	14,8	5,5	1,5	0,8		
1991	100,0	32,4	29,6	16,0	14,3	5,5	1,5	0,8		
1992	100,0	33,1	29,6	15,7	14,0	5,4	1,5	0,8		
1993	100,0	33,8	29,5	15,4	13,7	5,3	1,5	0,8		
1994	100,0	34,5	29,7	15,1	13,2	5,2	1,5	0,8		
1995	100,0	35,2	29,9	14,9	12,8	5,1	1,4	0,8		
1996	100,0	35,6	30,2	14,6	12,4	5,0	1,4	0,8		
1997	100,0	36,0	30,5	14,4	12,1	4,9	1,4	0,8		
1998	100,0	36,5	30,8	14,1	11,7	4,7	1,4	0,8		
1999	100,0	36,9	31,2	13,9	11,4	4,6	1,3	0,7		
2000	100,0	37,3	31,5	13,6	11,1	4,5	1,3	0,7		

Materialet och dess tillförlitlighet

Material

Primärmaterial utgörs av den befolkning som enligt Befolkningsregistercentralens befolkningsdatasystem var fast bosatt i Finland 31.12.2000. Ett dataprogram grupperar personerna i bostadshushåll på basis av koden för deras stadigvarande hemvist. För varje person som stadigvarande bor i bostaden ingår personbeteckning för föräldrar, make/maka och samtliga barn. Programmet bildar familjerna på basis av dessa personbeteckningar.

Före år 1990 definierades sambopar bara på basis av gemensamma barn. Det nya program som varit i bruk sedan år 1992 definierar två ogifta personer som sambor om de delar bostad, är minst 18 år gamla och av olika kön, inte är syskon och har en åldersskillnad på högst 15 år.

En kvinna som enligt de tidigare begreppen var ensamförsörjande mor, definieras nu som sambo om hon bor med en man i lämplig ålder. Likaså bildar dottern i familjen och en man i lämplig ålder, som eventuellt bor tillsammans med familjen ett samboende par.

Bildandet av familjer försvåras av att befolkningsdatasystemet inte anger om en person som bor med familjen är underhyresgäst. Enligt tillförlitlighetsundersökningen för folkräkningen 1990 var antalet underhyresgäster i Finland då under 20 000. Antalet fall där en underhyresgäst har definierats som hyresvärdens sambo kan alltså inte vara betydande. Det förutsätts ju att underhyresgästen är i lämplig ålder och av annat kön än hyresvärdens.

Om det finns flera möjliga kandidater till sambo väljer programmet den som är i ålder närmast personen. Programmet definierar sambopar för högst fyra personer.

Av personer som stadigvarande bor på anstalt bildas inte familjer.

Tillförlitlighet

I Finland innehar familjestatistikern en privilegierad ställning, eftersom det finns ett befolkningsdatasystem där varje person utöver personbeteckning har en hemortsbeteckning som anger i vilken bostad han eller hon bor. Familjestatistik kan uppgöras för hela befolkningen på årlig basis; snabbt och utan att belasta folk med dyra förfrågningar. Det är för närvarande bara i Finland och Danmark som detta är möjligt.

Problem vid definition av familjer i befolkningsdatasystemet uppstår främst i två avseenden:

1. Till en familj kan sammanföras enbart personer som är "skrivna" i samma bostad.
2. Sambopar (äktenskapsliknande förhållanden) baserar sig på slutledning.

1. Enligt internationella definitioner kan en familj också bildas på basis av officiell hemvist, så som i Finland. Emellertid upptas familjer där t.ex. den ena maken på grund av arbete är skriven på annan ort inte i statistiken som fullständiga, även om maken vistas med familjen under veckoslut och semestrar. Dessutom kan ett par bo ihop, trots att någondera parten fortsättningsvis är skriven annorstädes, t.ex. hos förra maken.

I Finland bor dock de flesta människor där de är skrivna. År 2000 utreddes situationen till denna del genom intervjuer med 10 000 personer. Bara 1,4 procent av de intervjuade var skrivna någon annanstans än i den bostad där de bodde. Dessa personer var i första hand unga människor som ofta ännu inte hade bildat familj. Dessutom gick 6,5 procent av urvalspersonerna inte att få tag på. I deras fall kunde man inte fastställa rätt adress.

För de ungas del har situationen å andra sidan förbättrats genom den nya hemkommunlagen. Nu kan studerande vara skrivna på studieorten, vilket inte tidigare var möjligt.

2. Att sluta sig till förekomsten av samboförhållanden utgående från befolkningsdatasystemet är mera problematiskt. Ett alternativ vore att lämna barnlösa sambopar helt utanför statistiken och bara bilda sambopar utgående från gemensamma barn. Då emellertid statistikens syfte är att beskriva samhället så trovärdigt som möjligt, kommer vi säkert närmare sanningen om sambopar definieras på basis av gemensam adress än om de lämnas utanför statistiken. Av alla par som bor ihop är redan 22 procent sambopar.

Programmet definierar säkert ett antal sambopar som de facto inte existerar, men å andra sidan definieras inte de sambopar som är yngre än 18 år, och inte heller de där ålderskillnaden överstiger 15 år. Antalet sambopar ligger dock mycket nära det tal som man fått genom intervjuundersökningar.

År 1989 kartlades samboparen ännu genom en särskild intervjuundersökning. Intervjuobjekten utgjordes av personer, inte familjer. Frågan ställdes enbart till personer vars civilstånd var annat än "gift". På basis av urvalet uppskattades antalet samboende personer i åldern 15–64 år i Finland till 372 000. I

därpåföljande års familjestatistik fick man genom tillämpning av den adressbaserade definitionen som resultat att 370 000 personer i åldern 18–64 år var samboende. Av dessa hade emellertid en del civilståndet "gift". Urvalen gav vid handen att antalet samboende personer under den senare delen av 1980-talet årligen ökade med cirka 20 000.

Med beaktande av skillnaderna i åldersgränser och betydelsen av civilståndet vid definition av sambo, kan man konstatera att antalet sambopar som

definierats genom slutledning är en aning lägre än det antal som urvalsundersökningar av det verkliga förhållandet ger vid handen. Slutledningen av antalet sambopar ger emellertid en tillräckligt god bild av familjestrukturen i samhället. På detta sätt kan man följa med åt vilket håll utvecklingen går, samtidigt som man kan studera olika familjetyper som större grupper för sig. Man måste emellertid vara försiktig då man drar slutsatser på individnivå utgående från dessa par.

Begrepp

Antal barn

Antalet barn är antalet personer som bor hemma och som har ställningen barn inom familjen.

Med antalet barn i barnfamilj avses antalet hemmaboende barn som inte fyllt 18 år.

Barn

Som barn betraktas i familjestatistiken följande personer som bor tillsammans med sina föräldrar:

- biologiska barn
- adoptivbarn samt
- den ena makens biologiska barn och adoptivbarn

Fosterbarn och barn som enbart omfattas av försörjningsförhållande betraktas inte som barn i familjen.

Definitionen av barn har sedan år 1990 ändrats så att en person som bor tillsammans med sina föräldrar klassificeras som barn oberoende av civilstånd om han/hon inte själv har make/maka eller barn i samma bostadshushåll. Tidigare klassificerades bara ogifta personer som barn. Detta innebär att en änka/änkling eller en frånskild person som år 1990 bodde hos sina föräldrar föll utanför familjen. Från och med år 1992 hör han/hon till familjen.

Barnfamilj

En barnfamilj är en familj med minst ett hemmaboende barn som inte fyllt 18 år.

Bostad

Med bostad avses en helhet som är avsedd för åretruntboende, som består av ett eller flera bostadsrum och som är utrustad med kök, kokvrå eller kokutrymme. En bostad bör ha en lägenhetsyta på minst 7 m². Varje bostad skall ha en egen direkt ingång. Som ingång räknas också en separat ytterveranda (farstu) i t.ex. ett egnahemshus. Om inträde till bostaden förutsätter passage via utrymmen som egentligen hör till en annan bostadslä-

genhet, anses den förstnämnda inte utgöra en separat bostadslägenhet, utan de två helheterna bildar en enda bostadslägenhet.

Bostadsbefolkning

Till bostadsbefolkningen hör alla personer som enligt det befolkningsdatasystemet vid utgången av året var stadigvarande bosatta i egentliga bostäder. Personer som stadigvarande bor på anstalt eller som bor i internat eller utomlands eller är bostadslösa hör inte till bostadsbefolkningen. Personer som bor i byggnader som klassificerats som internat och vars bostäder inte uppfyller definitionen på bostadslägenhet, räknas inte till bostadsbefolkningen.

Familjepopulationen avviker från bostadsbefolkningen i det att den förra även omfattar personer som bor på internat.

Bostadshushåll

Ett bostadshushåll bildas av alla de personer som stadigvarande bor i samma bostadslägenhet. I bostadshushåll ingår inte personer som enligt det befolkningsdatasystemet stadigvarande bor på anstalt eller utomlands, personer som är bostadslösa och personer med okänd vistelseort. Bostadshushåll kan inte heller bildas av personer som bor i byggnader som har klassificerats som internat och vars bostäder inte motsvarar definitionen på en bostadslägenhet. Begreppet bostadshushåll togs i bruk vid folkräkningen 1980. Vid tidigare folkräkningar användes begreppet hushåll (matlag). Ett matlag bildades av familjemedlemmar och andra personer, som bodde tillsammans och som hade gemensamt mathushåll. En underhyresgäst med eget mathushåll bildade ett eget matlag. Fr.o.m. 1980 hör en underhyresgäst till samma bostadshushåll som de övriga personerna i bostaden.

Familj

En familj utgörs av gifta eller samboende par som bor tillsammans och av deras barn, av endera föräldrarnas tillsammans med sina barn, samt av gifta och samboende par utan barn.

Personer utanför kärnfamiljen som bor i bostadshushållet hör inte till familjebefolkningen, även om de är släktingar. Om de utgör en egen familj hör de däremot till familjebefolkningen. Syskon eller kusiner som bor tillsammans är inte en familj, och hör inte till familjebefolkningen. En person som bor ensam eller tillsammans med en person av samma kön hör inte till familjebefolkningen.

Familjer som bor på internat hör till familjebefolkningen. Däremot bildar personer som bor på anstalt inte familjer i statistiken.

En familj kan omfatta högst två på varandra följande generationer. Om bostadshushållet omfattar flera generationer bildas familjen utgående från den yngsta generationen. Detta innebär att t.ex. en svärmor eller svärfar som bor tillsammans med sitt barns familj faller utanför familjen om inte också maken/makan bor i samma bostad. I sådana fall bildar det äldre paret en egen familj.

Barnfamiljer är familjer med minst ett barn under 18 år.

Familjetyp

Familjerna indelas i följande typer:

- gift par utan barn
- sambor utan barn
- gift par med barn
- sambor med barn
- mor och barn
- far och barn

Gift eller samboende par utan barn avser ett par som aldrig har haft barn eller vars barn inte längre bor med föräldrarna. "Sambor med barn" omfattar förutom par med gemensamma barn också par med barn som inte är gemensamma.

Ombildad familj

I en ombildad familj är ett barn som inte fyllt 18 år bara den ena makens barn. Alla barn är inte makarnas gemensamma.

Samboende par

Samboende par bildas av ogifta personer av motsatta kön som stadigvarande bor i samma bostad, om de fyllt 18 år och om deras åldersskillnad är mindre än 16 år, och de inte är syskon. Om paret har ett gemensamt barn tillämpas inte dessa regler.

Ställning i familjen

Familjemedlemmarna indelas efter ställning i familjen på följande sätt:

- äkta make/maka utan barn
- äkta make/maka med barn
- sambo utan barn
- sambo med barn
- far/mor utan make/maka/sambo
- barn

Till barn räknas i familjestatistiken, oberoende av ålder, alla egna eller adopterade barn, makens/makens biologiska eller adopterade barn som bor tillsammans med föräldrarna. Fosterbarn eller försörjda barn räknas inte med.

Review of the Finnish family

Number of families

At the end of 2000 there were 1,402,000 families in Finland. The number increased by 4,300 from the year before. The increase was slightly greater than in the previous year.

Altogether 78.2 per cent of the Finnish population belong to a family. The proportion fell by 0.3 percentage points from the previous year. The rate of decrease has been similar since the beginning of the 1990s. Although the proportion of those belonging to a family had already been in decline, their

number was still rising in the early 1990s, but at a slower rate than that of the whole population. The proportion was at its highest in the 1960s and 1970s, when 87 per cent of the whole population belonged to a family. The size of the population belonging to a family has been decreasing since 1993 and went down by 6,000 persons in 2000.

The average size of a family at the end of 2000 was 2.89 persons, one hundredth smaller than twelve months previously.

Table 1. Families by type in 1950–2000

Year	Total	Married couple without children	Married couple with children	Cohabiting couple with children	Cohabiting couple without children	Mother with children	Father with children	Family population	Population	Proportion of family population	Average size of family
1950	930 572	176 650	593 763	137 803	22 356	3 457 474	4 029 803	85.8	3.72
1960	1 036 270	207 897	678 822	129 706	19 845	3 855 037	4 446 222	86.7	3.72
1970 ¹⁾	1 153 878	260 562	722 001	6 800	19 100	126 394	19 021	3 986 005	4 598 336	86.7	3.45
1980 ²⁾	1 278 102	302 818	711 226	36 200	65 900	140 725	21 233	4 023 091	4 787 778	84.0	3.15
1985	1 331 971	323 584	701 544	46 632	87 709	149 399	23 103	4 108 856	4 910 664	83.7	3.08
1990	1 365 341	364 452	640 062	65 896	123 471	147 297	24 161	4 101 922	4 998 478	82.1	3.00
1992	1 374 961	376 429	617 303	75 617	129 031	151 373	25 208	4 111 580	5 054 982	81.3	2.99
1993	1 377 451	380 753	607 921	79 739	129 492	153 774	25 835	4 114 603	5 077 912	81.0	2.99
1994	1 379 852	388 417	593 787	81 755	131 899	157 429	26 565	4 102 865	5 098 754	80.5	2.97
1995	1 382 970	395 953	579 578	85 309	135 996	159 063	27 071	4 093 238	5 116 829	80.0	2.96
1996	1 386 414	403 584	566 686	88 906	140 194	159 563	27 481	4 086 104	5 132 320	79.6	2.95
1997	1 389 920	410 743	553 729	93 058	144 557	159 918	27 915	4 079 391	5 147 349	79.3	2.93
1998	1 393 793	418 927	539 899	96 228	150 272	160 059	28 408	4 069 211	5 159 646	78.9	2.92
1999	1 397 660	427 138	526 257	99 922	155 467	160 157	28 710	4 059 928	5 171 302	78.5	2.90
2000	1 401 963	436 019	514 868	102 581	160 132	159 432	28 931	4 053 850	5 181 115	78.2	2.89
Change 1999–2000	4 303	8 881	–11 389	2 659	4 665	–725	221	–6 078	9 813	–0.3	–0.01
%	+0.3	+2.1	–2.2	+2.7	+3.0	–0.5	+0.8	–0.2	+0.2		
%											
1950	100	19.0	63.8	14.8	2.4				
1960	100	20.1	65.5	12.5	1.9				
1970	100	22.6	62.6	0.6	1.7	11.0	1.6				
1980	100	23.7	55.6	2.8	5.2	11.0	1.7				
1985	100	24.3	52.7	3.5	6.6	11.2	1.7				
1990	100	26.7	46.9	4.8	9.0	10.8	1.8				
1992	100	27.4	44.9	5.5	9.4	11.0	1.8				
1993	100	27.6	44.1	5.8	9.4	11.2	1.9				
1994	100	28.1	43.0	5.9	9.6	11.4	1.9				
1995	100	28.6	41.9	6.2	9.8	11.5	2.0				
1996	100	29.1	40.9	6.4	10.1	11.5	2.0				
1997	100	29.6	39.8	6.7	10.4	11.5	2.0				
1998	100	30.1	38.7	6.9	10.8	11.5	2.0				
1999	100	30.6	37.7	7.1	11.1	11.5	2.1				
2000	100	31.1	36.7	7.3	11.4	11.4	2.1				

¹⁾ The breakdown of the census by type of family has been revised on the basis of interview surveys (Aromaa, Cantell & Jaakkola, Avoliitto (Consensual Union), Research Institute of Legal Policy 49, Helsinki 1981)

²⁾ The breakdown of the census by type of family has been revised on the basis of the 1981 register-based material on families and cohabiting couples.

Changes in types of families

Families are classified into types according to whether the spouses are married or cohabiting and whether they have children. One-parent families form a class of their own. In this classification, no limit is set to the age of a child. Families with underage children, defined as families having at least one child under the age of 18 living at home, are discussed later on. Where families with underage children are concerned, parents are also referred to as supporters. In the following study one-parent families are not single-supporter families, as a person having the status of a child living with his/her mother or father may be of any age. In the present statistics the oldest person classified in the category of child is 79 years old.

The most common type of family in Finland is still the married couple with children of some age living at home. Such families accounted for 37 per cent (515,000) of all families. This is the only type of family for which the number is falling continually. The number of married couples with children living at home fell by almost 11,000 from the year before, i.e. by 2,000 fewer than in the two years prior to it. The number of these families has been on the decline since the 1970s.

The reasons for the falling number of these families can be sought from a number of directions. The rising divorce rate has decreased the number of wedded couples. The housing conditions of the young have also improved lately and young people leave their parents' home earlier than they used to. On the other hand, there are fewer new married couples with children, as the age groups forming families are small nowadays and couples often favour cohabitation.

All other types of families have increased in number. In absolute terms, the number of married couples without children has grown the most. This is also the second most common type of family, accounting for 31 per cent of all families. The large, post-war age groups are reaching the age when their children are leaving home and the parents fall into a new category in family statistics, i.e. that of married couples without children. Figure 1a clearly illustrates the effect of these age groups on family statistics.

Families of persons aged 43 to 54 are the most numerous. The families of married women aged 52 or over already often do not include children. The number of such married couples without children can be expected to grow at an increasing pace over the coming few years when the children of the married couples of the large post-war age groups eventually leave their homes. Figure 1b shows that only

Figure 1a. Families by type and age of wife/mother in 2000 (families with father and children by age of father)

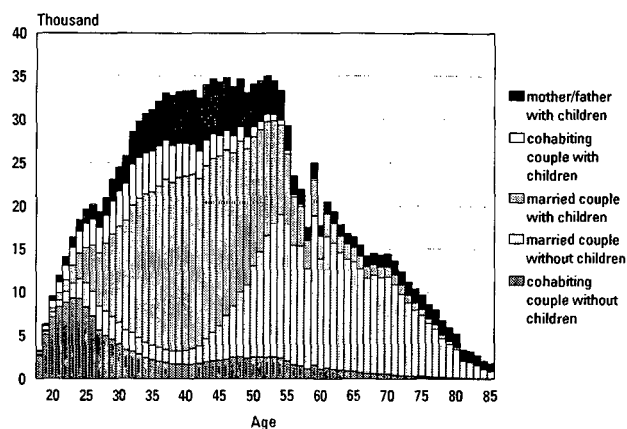

every fourth married woman aged 57 still has children living at home.

Of the types of families, cohabiting couples with children have increased most over the year in relative terms. However, cohabiting couples with children only account for 11 per cent of all families. Today, 7 per cent of all families are those of cohabiting couples without children. Their number is rising steadily.

“Father and children” families are still rare; only two in one hundred. Their relative proportion has not changed much over the past few years.

Figure 1b shows the relative breakdown of families of women of different age groups. If a woman aged under 27 years has a family, the family tends to be of the type “cohabiting couple without children”, while the most common type of family of a woman older than this is likely to be “married cou-

Figure 1b. Families by type and age of wife/mother in 2000 (families with father and children by age of father), relative breakdown

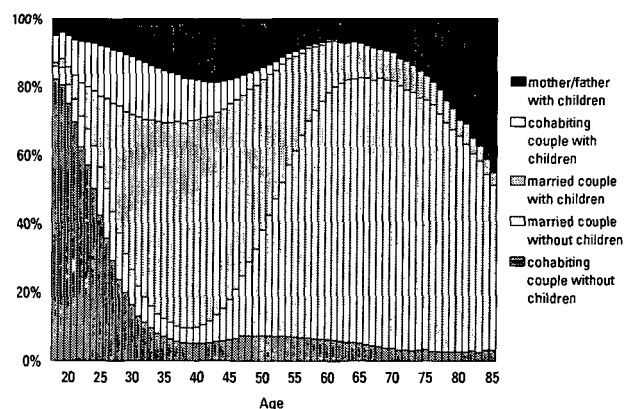

ple with children". The families of over 52-year-old women generally only include their husband, whereas those of the very oldest women (aged over 86 years) tend to consist of a child rather than a husband. Only one tenth of women of this age belong to the family population. In the light of family

statistics, the family structure of men in old age is rather different; 41 per cent of the men aged over 86 years belong to families and the majority live with their wives.

Married couple – cohabiting couple

Cohabitation is the form of family life chosen by young couples without children. Up to the age of 40, women without children tend to favour cohabitation rather than marriage. Where mothers are concerned, the only ones to favour cohabitation over marriage are in the small group of mothers aged under 24. The majority of mothers older than this living with their spouses are married. The older the woman, the more likely she is to be married. Over 90 per cent of the women of the large age groups are married to their spouses (Figure 1b).

Married couples account for 68 per cent of all families and for 78 per cent of all married and cohabiting couples. For 86 per cent of all married couples this is the first marriage of both spouses. Thus

the conventional form of family can still be considered to prevail in Finland.

Cohabiting couples make up 19 per cent of all families. When examining all cohabiting and married couples, cohabiting couples account for 22 per cent, i.e. nearly one in five of the couples living together have not been wed. Altogether 67 per cent of all cohabiting couples without children have never been married before, while this is the case for 61 per cent of the cohabiting couples living with children. Hence, there are clearly more couples where one of the spouses has been married before among cohabiting couples than among married couples, on average.

Type of family and marital status

In the past, a person's marital status revealed quite a lot about his or her family. Today, hardly any conclusions can be drawn from a person's marital status. In the Nordic Countries, marital status is losing its meaning as a demographic variable.

In all, 75 per cent of both the women and men living with a cohabiting partner without children are unmarried. Cohabiting men are slightly more often divorced than cohabiting women. More cohabiting women than cohabiting men are widows. A minority of those in cohabiting relationships are still married.

More of the men than of the women living with children and a cohabiting partner are unmarried.

Correspondingly, fewer of the men than of the women are divorced. The probable explanation to this is reconstituted families where a new spouse has moved in to live with a divorced mother. There are also clearly more widows among cohabiting mothers than among cohabiting fathers.

Mothers and fathers of one-parent families also differ in their marital status. One half of the fathers but clearly fewer of the mothers are divorced. Altogether, 25 per cent of the mothers but only 10 per cent of the fathers are unmarried. It should be noted here that no limit is set to the age of a child, i.e. we are not referring to single supporters here. The child of a one-parent family can be of any age, meaning

Table 2. Marital status of man/woman/father/mother in a cohabiting union and in a one-parent family in 2000

Marital status	Type of family, %							
	Cohabiting man no children	Cohabiting woman no children	Cohabiting man with children	Cohabiting woman with children	Father and children	Father and children under 18	Mother and children	Mother and children under 18
Unmarried	75.4	74.8	74.8	71.4	10.1	16.9	25.0	34.6
Married	1.2	0.9	0.9	0.9	13.1	15.0	9.8	12.4
Divorced	21.6	19.5	23.4	25.2	52.7	58.7	43.0	48.1
Widowed	1.8	4.8	0.8	2.5	23.8	9.5	22.2	4.9
Total	100	100	100	100	100	100	100	100
N	160 132	160 132	102 581	102 581	28 931	14 631	159 432	103 984

that families formed by old widowed mothers and their grown-up sons, for example, are included.

The table also contains columns for single supporters, that is, fathers and mothers whose children are underage. Their marital status structure differs most clearly from the group of all one-parent families. They include fewer widowed persons and more persons representing other marital status groups. It is noteworthy that there are twice as many single

Language of spouses

Of all families, 90 per cent are ones where the only parent or both parents are Finnish-speaking. Correspondingly, four per cent of families are entirely Swedish-speaking. Families where one spouse is Swedish-speaking and the other is Finnish-speaking account for three per cent of all families. Other language combinations represent only three per cent of all families. Swedish-speaking men clearly more often have Finnish-speaking wives than Swedish-speaking women Finnish-speaking husbands. The number of all Swedish-speaking families has been on a slight decline in the past few years, whereas that of bilingual families has increased.

Altogether, 11,100 men whose mother tongue is Finnish or Swedish are married to or cohabiting with a woman whose mother tongue is a foreign language. The corresponding figure for women is 10,200. Men's marriages with foreign-language women increased by 300 while women's marriages with foreign-language men fell by 400 compared to the previous year.

The largest foreign-language group in Finland is that of Russian-speakers. The number of families where both or one of the spouses or the only parent is Russian-speaking is 11,850, which is 1,100 families up on the year before. The most common language combination in the Russian-speaking families is one with a Finnish-speaking husband and a Russian-speaking wife (Figure 3). The number of these couples rose by 460 in 2000. The second most common group is the families of Russian-speaking couples. In 1990 there were only 300 Russian-speaking couples in Finland, but today their number has grown more than ten-fold to 3,800. A couple with a Finnish-speaking woman and a Russian-speaking man is still rare, but their number has more than doubled in this decade. The number of such families where either of the spouses is Russian-speaking and the other has a mother tongue other than Finnish or Swedish is 480.

supporter fathers as single supporter mothers are widowed, although fewer fathers than mothers become widowed. In divorces, children usually stay with their mother, but there is no choice in the case of death. Already as many as over one third of single-supporter mothers are unmarried; some having been single supporters from the outset but a larger number as a result of a divorce.

Figure 2. Swedish-speaking families in 2000

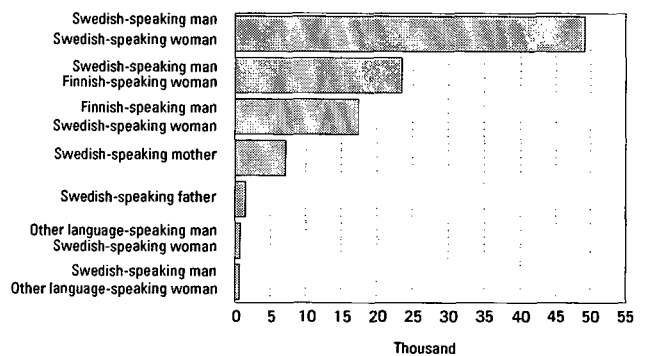
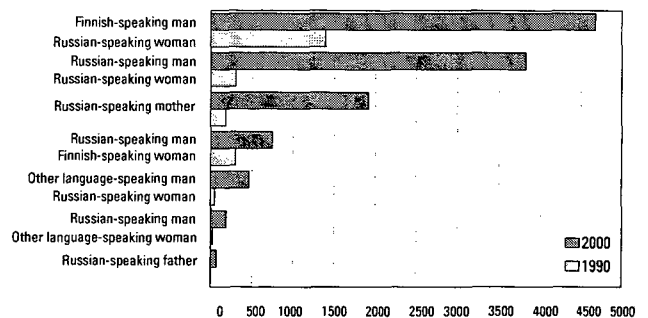

Figure 3. Russian-speaking families in 1990 and 2000



Citizenship of spouses

In only 2.6 per cent (35,800 families) of all families in Finland at least one of the spouses or the only parent is a foreign citizen. The figure is still small, although it grew almost three-fold in the 1990s. In the past twelve months the number of such families increased by 1,900. The pace of the increase has accelerated after a couple of slow years.

In the early 1990s, the most common combination in families of foreign citizens was one where the wife is a Finnish citizen and the husband a foreign citizen. At the end of the 1990s, families where both spouses are foreign citizens were the most numerous. The order has now changed again and the commonest combination is that of a Finnish man and a foreign woman. (Figure 4). No distinction is made between married couples and cohabiting couples in these statistics.

Entirely foreign families, i.e. those where the only parent or both spouses are foreign citizens, total 14,800. The largest group among them are citizens of the CIS. At the end of 2000, there were 5,350 families in Finland with both spouses or the only parent citizens of the CIS, an increase of 370 on the previous year. Over one quarter of these families consisted of mother and children only. Likewise, there were 1,900 Estonian families of which one third were families consisting of mother and children only. The number of Estonian families did not grow from the year before.

Foreign-born spouses of Finnish-born persons

More lenient conditions in the granting of Finnish citizenship are applied to foreign citizens married to Finnish citizens than to other aliens. They can, if they so wish, obtain Finnish citizenship having stayed in the country for three years, of which they must have been married to a Finnish citizen for at least the two last ones. Thus, the number of foreign families cannot necessarily be directly extracted from data on citizenship.

An examination of countries of birth gives the best picture of the foreign spouses of Finns. It should, however, be borne in mind that some Finnish citizens are also born abroad. Finnish-born men have 19,400 foreign-born wives. This number went up by 1,300 from the previous year.

Finnish-born women have 17,900 foreign-born husbands, the number having grown by about 600. Today, Finnish men have foreign wives more often than Finnish women have foreign husbands.

Figure 4. Families of foreign citizens in 1990 and 2000

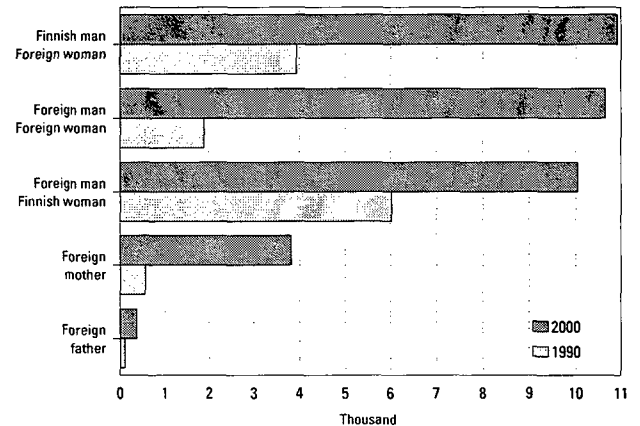

Families of two Somali citizens or with one Somali parent numbered 600. The number fell by 50. Many of the Somali families that moved to Finland in the past have now lived in the country so long that they have been granted Finnish citizenship. Estimating from data on mother tongue, there are now 1,000 families where both spouses of one parent originally were Somali citizens. The number is unchanged from the year before.

Finnish men and women bring their foreign spouses from slightly different countries. Men's selection is narrower than women's in this respect. Men's foreign spouses come from the nearest neighbouring countries, in the east, west and south alike. Those coming from the area of the former Soviet Union cannot be separated into Russians or Estonians, because even the Estonians' country of birth is mostly the Soviet Union and a large number of the spouses from Estonia had already come to Finland before the collapse of the Soviet Union. Finnish men have 6,700 wives who were born in the former Soviet Union, Russia or Estonia. In all, 5,900 wives of Finnish men were born in Sweden. The number of wives born in the aforementioned countries has also clearly grown by most. Wives born in Thailand numbered 800, and had increased by 100. Next came those born in the USA, Germany, the Philippines and Poland.

Finnish women do not have such clearly identifiable areas from which they bring their foreign spouses. After 5,250 Swedish-born spouses, spouses born in the areas of the former Soviet Union form the largest group of foreign spouses for women, too. Husbands born in the former Soviet Union, Russia and Estonia number approximately 1,200, that is, the same as the year before. These couples differ from foreign couples in that they are older than others when measured by the age of the wife. More

than one half of the Finnish-born wives of men born in the Soviet Union are aged 50 or over, while only 20 per cent of all wives of foreign-born men have reached the age of 50. The next largest groups of husbands of Finnish women were born in Germany, Great Britain, Turkey and the USA.

The total number of countries in which spouses of over 100 Finnish women were born is 31. The corresponding number for Finnish men is 19.

Figure 5. Foreign-born spouses of Finnish-born persons by country of birth in 2000

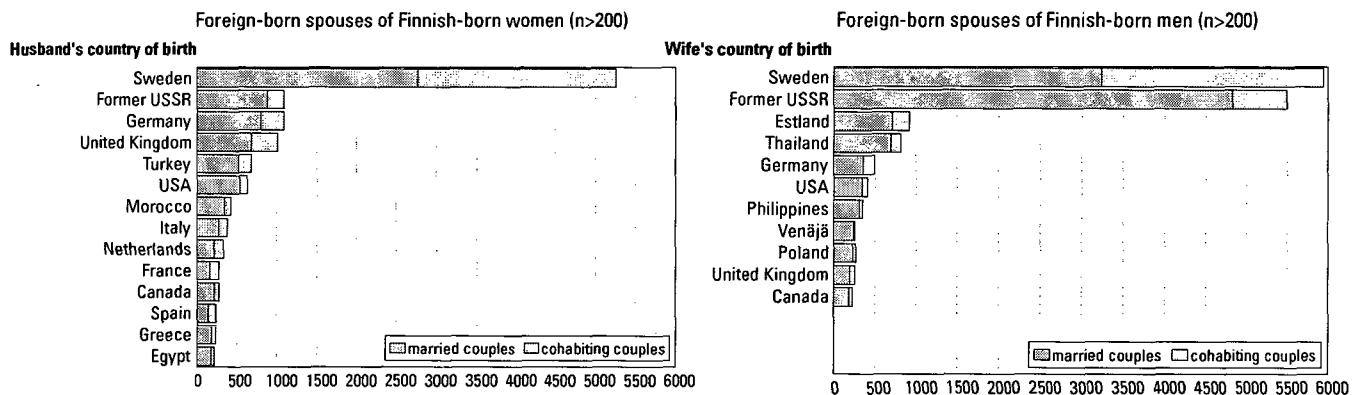

Number of families with underage children

At the end of 2000, the number of families with underage children totalled 612,600 in Finland. A family with underage children has at least one child under the age of 18 living at home. Almost one half (44%) of all families are families with underage children. The percentage has been falling at a steady rate for the past few years. In all, 45 per cent of the population live in families with underage children, older siblings included.

The number of families with children fell by 7,000 from the year before. This is slightly more than in the past few years. In the previous year the number fell by 5,800. The reason for this declining

trend is that the age groups of families expecting their first child are smaller than those celebrating the coming-of-age of their youngest child. In addition, more women remain childless, either willingly or unwillingly. For example, 25 per cent of the women aged 35 are now childless, while in 1990 this figure was 19 per cent. This is a sizeable change in such a short time. The percentage of mothers in each 1-year age group is now smaller than in 1990 (Population Structure 1990 and 2000).

Table 3. Families with underage children by type in 1950–2000

Year	Total	Type of family				Number of persons in families with underage children	Number of children under 18	Number of families total	Families with underage children of all families (%)	Population	Population belonging to families with children %
		Married couple with children	Cohabiting couple with children	Mother and children	Father and children						
1950	599 329	515 115	..	74 319	9 895	..	1 341 330	930 572	64.4	4 029 803	..
1960	678 046	601 542	..	67 381	9 123	..	1 536 464	1 036 270	65.4	4 446 222	..
1970 ¹⁾	677 035	602 076	5 800	61 173	7 986	..	1 345 089	1 153 878	58.7	4 598 336	..
1980 ²⁾	688 732	572 142	32 100	74 839	9 651	..	1 163 926	1 278 102	53.9	4 787 778	..
1985	659 052	533 787	41 458	74 238	9 569	..	1 136 027	1 331 971	49.5	4 910 664	..
1990	640 637	490 999	59 900	78 948	10 790	2 437 592	1 135 686	1 365 341	46.9	4 998 478	48.8
1992	647 571	479 057	69 622	86 848	12 044	2 461 470	1 152 689	1 374 961	47.1	5 054 982	48.7
1993	647 123	470 980	73 332	90 267	12 544	2 460 931	1 154 566	1 377 451	47.0	5 077 912	48.5
1994	643 799	459 978	75 233	95 426	13 162	2 443 563	1 152 947	1 379 852	46.7	5 098 754	47.9
1995	639 610	449 241	78 528	98 351	13 490	2 425 426	1 150 562	1 382 970	46.2	5 116 826	47.4
1996	635 034	438 883	82 135	100 219	13 797	2 407 133	1 146 986	1 386 414	45.8	5 132 320	46.9
1997	630 472	428 922	86 176	101 309	14 065	2 389 433	1 142 337	1 389 920	45.4	5 147 349	46.4
1998	625 392	418 883	89 315	102 767	14 427	2 367 472	1 135 233	1 393 793	44.9	5 159 646	45.9
1999	619 641	408 234	92 819	103 872	14 716	2 343 417	1 127 252	1 397 660	44.3	5 171 302	45.3
2000	612 627	398 892	95 120	103 984	14 631	2 317 291	1 116 687	1 401 936	43.7	5 181 115	44.7
Change 1999–2000	–7 014	–9 342	2 301	112	–85	–26 126	–10 565	4 276	–0.6	9 813	–0.6
%											
1950	100	85.9	..	12.4	1.7						
1960	100	88.7	..	9.9	1.3						
1970	100	88.9	0.9	9.0	1.2						
1980	100	83.1	4.7	10.9	1.4						
1985	100	81.0	6.3	11.3	1.5						
1990	100	76.6	9.4	12.3	1.7						
1992	100	74.0	10.8	13.4	1.9						
1993	100	72.8	11.3	13.9	1.9						
1994	100	71.4	11.7	14.8	2.0						
1995	100	70.2	12.3	15.4	2.1						
1996	100	69.1	12.9	15.8	2.2						
1997	100	68.0	13.7	16.1	2.2						
1998	100	67.0	14.3	16.4	2.3						
1999	100	65.9	15.0	16.8	2.4						
2000	100	65.1	15.5	17.0	2.4						

¹⁾ The breakdown by type of family has been revised on the basis of interview surveys (Aromaa, Cantell & Jaakkola, Avoliitto (Consensual Union), Research Institute of Legal Policy 49, Helsinki 1981)

²⁾ The breakdown of the census by type of family has been revised on the basis of the 1981 register-based material on families and cohabiting couples.

Families with underage children by type of family

By far, the most common type of family with underage children is still that of a married couple. In 66 per cent of all families with underage children the supporters are a wedded couple. On the other hand, this is the only form of family with children which has seen a steady decline, both absolute and relative. Nevertheless, it is evident that its dominance will not be threatened by any other family format in the near future.

The biggest increase in the past year occurred in the number of families of cohabiting couples with underage children. At the end of 2000, there were almost 95,000 families of cohabiting couples with underage children in Finland, i.e. 16 per cent of all families with underage children. These are families of young couples; a greater number of the under 24-year-old mothers live in cohabitation than in matrimony.

Nowadays as many as 53 per cent of the first-born children are born outside wedlock, but the parents often get married later on. Altogether, 34 per cent of second-born children and 27 per cent of third-born children are born to parents who are not married to each other (Vital Statistics 1999).

The number of single supporters, especially mothers, has been growing steadily, but last year the growth almost came to a halt. Single-supporter families account for 19 per cent (118,600 families) of all families with children. Single-supporter fathers are still a rare phenomenon in Finland and only number 14,600.

Reconstituted families

A reconstituted family refers to a family that has a non-common child under the age of 18, i.e. the child has, in a sense, received a new social parent. In colloquial and everyday language the concept is used in a broader sense: weekend families formed as a result of different divorce arrangements are referred to as reconstituted families. However, family statistics are compiled on the basis of the permanent place of residence of a child, as the same child cannot be included in two families. Divorced fathers and mothers with whom children only stay during weekends and holidays are not included in family statistics unless they have formed a new family.

Reconstituted families account for eight per cent (47,300 families) of all families with underage children. Their number has been of very similar size throughout the 1990s and has even fallen at times.

Figure 6a. Families with underage children by type of family and age of mother/single-supporter father in 2000

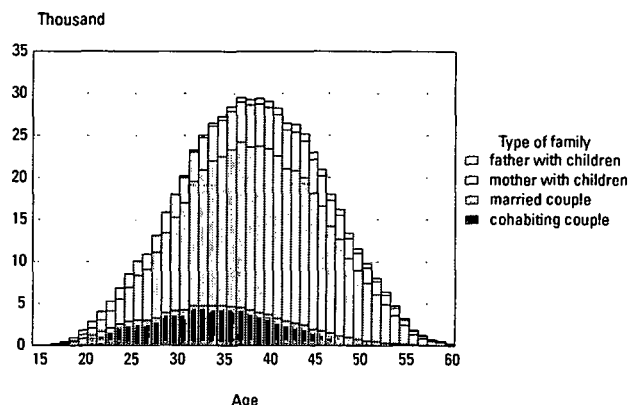
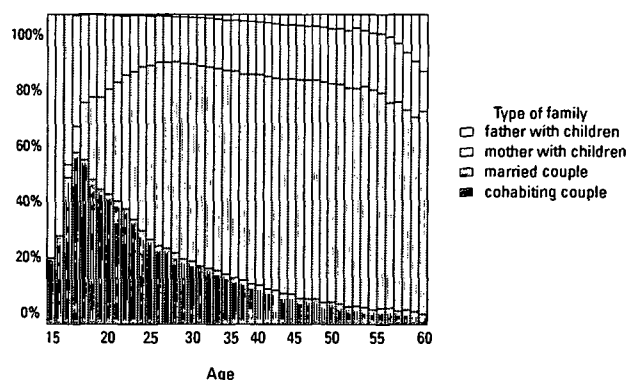

Figure 6b. Families with underage children by type of family and age of mother/single-supporter father in 2000, relative breakdown



The number of divorces has been high for years, and this is now also visible as a clear increase in the number of reconstituted families. The number of single-supporter families has grown by 28,900 in the 1990s, whereas after all its ups and downs that of reconstituted families has only risen by 2,900 in all. In other words, broken families are not readily replaced by founding new ones.

Altogether 45 per cent of the parents of reconstituted families are married to one another and the rest cohabit. Usually, the child of a reconstituted family is the mother's and has obtained a new social father. If a common child is born to a reconstituted family, the parents most often get married, otherwise the parents mostly tend to live in cohabitation. Families with "your children, my children and our children" living in the same household are still rare, numbering only 659.

Table 4. Reconstituted families by family formation in 2000 and 1990

	Children under 18 in the family belong to:						
	Total	Mother only	Father only	Father and mother	Mother and both	Father and both	Mother, father and both
2000							
Total	47 288	21 801	2 500	1 541	18 929	1 858	659
Married couple	21 315	6 864	923	526	11 376	1 234	392
Cohabiting couple	25 973	14 937	1 577	1 015	7 553	624	267
Relative proportions							
Total	100	46	5	3	40	4	1
Married couple	100	32	4	2	53	6	2
Cohabiting couple	100	58	6	4	29	2	1
1990							
Total	44 426	19 638	2 200	1 215	18 792	2 003	578
Married couple	21 808	5 575	865	375	13 081	1 514	398
Cohabiting couple	22 618	14 063	1 335	840	5 711	489	180
Relative proportions							
Total	100	44	5	3	42	5	1
Married couple	100	26	4	2	60	7	2
Cohabiting couple	100	62	6	4	25	2	1

Number of children in families with underage children

When examining the number of children in families, allowance must be made for the stage of life of the family. In these statistics, for example, one-child families are those that have so far only had their first child and those where only the last child still lives at home. Family statistics thus represent a cross-section of the situation at a given moment, i.e. the sizes of families in the country at a given point in time, and not the eventual numbers of children in families. Hence, it is difficult to compare the statistics relating to different points in time because of the uneven age structure of the population.

The clearest change in the number of children in families is a fall in the number and relative proportion of families with at least four children since the post-war period (Table 5). In the most recent years, though, there has been a slight increase in the number of large families. While the total number of families with children fell by 7,000 last year, the only family size category to show growth was that of families with four or more children.

The record highest number of underage children in a family reported in the statistics at the end of 2000 was 16. If older siblings living at home are also included, the largest family in Finland has 17 children.

The average number of children in a family with underage children is not directly comparable at different points in time, because the sizes of the age groups at various stages of family life vary. The fig-

ures should be age-standardised. The recent trend is visible in Figure 7, which shows the average number of underage children living at home according to the mother's age group.

As regards family formation, trends in two opposite directions are visible. The number of children in families with underage children is growing slowly, while the number of women that remain childless is increasing. Statistics on primiparas suggest that as many as over 20 per cent of women today may remain childless, whereas only 15 per cent of the women now approaching the end of their reproductive period are childless.

Figure 7. Average number of children in families with underage children by age of mother in 1985, 1990, 1999 and 2000

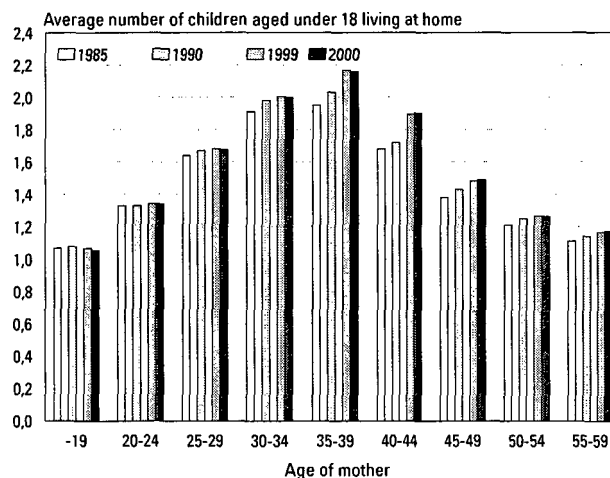

Table 5. Number of children in families with underage children in 1950–2000

Year	Number of families total	Number of children in the family				Average number of children under 18
		1	2	3	4–	
1950	599 329	234 682	173 092	95 100	96 455	2.24
1960	678 046	253 285	202 408	112 446	109 907	2.27
1970	677 035	287 649	222 276	100 358	66 752	1.99
1980	688 732	333 812	264 944	70 100	19 876	1.69
1985	659 052	306 784	259 103	73 737	19 428	1.72
1990	640 637	286 549	250 317	81 163	22 608	1.77
1992	647 571	290 920	248 248	83 863	24 540	1.78
1993	647 123	290 864	246 424	84 505	25 330	1.78
1994	643 799	288 264	244 301	85 162	26 072	1.79
1995	639 610	284 915	242 046	85 761	26 888	1.80
1996	635 034	281 245	240 137	86 177	27 475	1.81
1997	630 472	277 844	238 623	86 101	27 904	1.81
1998	625 392	275 303	236 010	85 964	28 115	1.82
1999	619 641	272 214	233 433	85 569	28 425	1.82
2000	612 627	268 369	230 758	85 025	28 475	1.82
%						
1950	100	39.2	28.9	15.9	16.1	
1960	100	37.4	29.9	16.6	16.2	
1970	100	42.5	32.8	14.8	9.9	
1980	100	48.5	38.5	10.2	2.9	
1985	100	46.5	39.3	11.2	2.9	
1990	100	44.7	39.1	12.7	3.5	
1992	100	44.9	38.3	13.0	3.8	
1993	100	44.9	38.1	13.1	3.9	
1994	100	44.8	37.9	13.2	4.0	
1995	100	44.5	37.8	13.4	4.2	
1996	100	44.3	37.8	13.6	4.3	
1997	100	44.1	37.8	13.7	4.4	
1998	100	44.0	37.7	13.7	4.5	
1999	100	43.9	37.7	13.8	4.6	
2000	100	43.8	37.7	13.9	4.6	

Regional differences of families with underage children

Cohabiting couples

The degree of urbanisation of a municipality seems to have no bearing on the proportion of cohabiting couples as parents of families with underage children. Families of cohabiting couples are almost equally common in urban, semi-urban and rural municipalities (Figure 8).

There are, however, marked differences between regions (Figure 9). There are clearly fewer cohabiting couples in the regions of South and Central Ostrobothnia than is the average for the rest of the country. The Åland Islands and Lapland represent the other extreme. In Åland, 25 per cent and in Lapland, 20 per cent of all families with underage children are families of cohabiting couples. In the regions of Itä-Uusimaa and Kainuu, the proportions of cohabiting couples of all parents of underage children are clearly higher than the average for the whole country.

When examining the generality of cohabiting couples by municipality, the municipalities of Åland are in the lead. Houtskari in the region of Varsinais-Suomi, however, is at the top of the list with 34 per cent. After that come five municipalities of Åland and then Nauvo (27%), in the region of Varsinais-Suomi. Four further municipalities of Åland come next, followed by Inari and Dragsfjärd (26%).

In relative terms, Lohtaja (5%) and Luoto (4%) have the smallest proportions of cohabiting couples.

Single parents

Single-supporter parents are considerably more common in urban municipalities (26%) than in semi-urban or rural municipalities (20%). The biggest differences are in the relative proportions of single-supporter mothers. Correspondingly, there are fewer families of married couples with children in urban municipalities than in rural ones (Figure 8).

There is also clear regional variation in the generality of single-supporter families. In the figures for regions, Central and South Ostrobothnia and Ostrobothnia again differ in favour of the conventional family with their smallest proportions (14%) of single parents (Figure 10).

Uusimaa (23%) leads the statistics on single parents, due to Helsinki. Päijät-Häme (21%) comes next. At the municipal level the leaders are Rovaniemi and Helsinki (29%), followed by tiny Suomenniemi (28%), just ahead of Turku and Iniö (27%).

In relative terms, Luoto (5%) and Merijärvi (6%) have the smallest proportions of single-supporter parents. For this reason Luoto can be regarded as the most conventional municipality of Finland in its family structure, as it has the smallest proportions of both cohabiting couples and single parents. It also has the largest average number of children living at home per family. The average for the whole country is 1.82.

The variation between regions in the proportion of single-supporter parents is due to the different numbers of single-supporter mothers. The proportion of single-supporter fathers is around two per cent in all regions.

The marital status of both single-supporter fathers and mothers is nowadays most often divorced; only about one in ten of the fathers and one in twenty of the mothers are widowed. Dissolved cohabiting unions have increased the number of unmarried single-parent families. As many as one third of the single-supporter mothers today are unmarried (Table 2, p. 44).

Figure 8. Family types of families with underage children by statistical grouping of municipalities in 2000

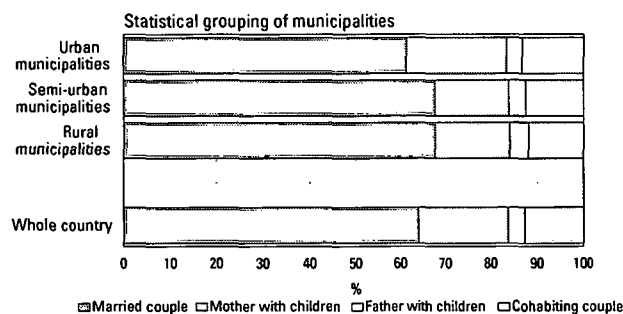

Figure 9. Families of cohabiting couples as a proportion of families with underage children by region in 2000

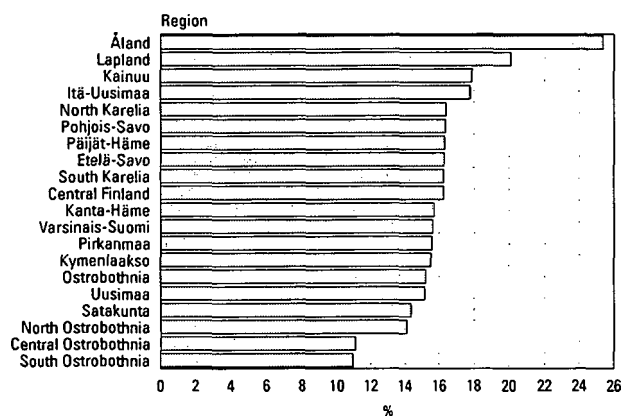
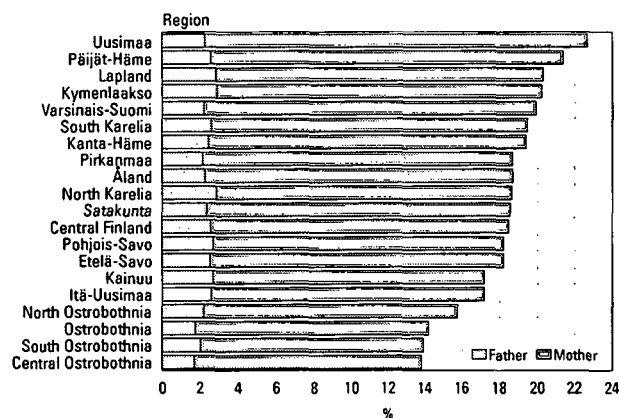

Figure 10. Proportion of single-supporter families of all families with underage children by region in 2000



Families from the standpoint of the child

Type of family

Families with children can also be examined by taking the child as the statistical unit instead of the family. Then the results are slightly different. For example, 65 per cent of the families with underage children are those of married couples, but 70 per cent of all children live in families of married couples. This is due to the fact that there are more children living in these families, on average, than there are in cohabiting couple and single-supporter families. When the children of cohabiting couples are added to this figure, 84 per cent of underage children live in families with two supporters. The figure has fallen by only six percentage points since 1985.

Of all babies aged under one, 91 per cent live with both parents and eight per cent with a single-supporter mother (Figure 11). The proportion of children living with a single supporter rises with age. As many as 17 per cent of children aged 17 live with a single-supporter mother and four per cent with a single-supporter father. Nine per cent of children aged 17 living with a married or cohabiting couple are children of reconstituted families, that is, one of the parents in the family is not the "real" parent of the child.

Figure 11. Children by type of family and age in 2000, relative breakdown

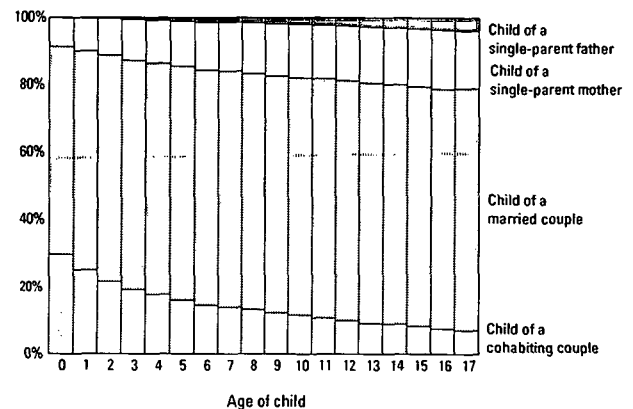

Siblings

Although 44 per cent of the families with children had only one child at the end of 2000, at the same time only 24 per cent of the children in these families were children without siblings. The status of an only child may be a temporary one, as the majority of these children will have a sibling later on. Some of these children may also have had an older sibling who has already turned 18 or moved away from home.

Table 6. Children aged 0–17 by type of family in 1985–2000

	Total	Married couple	Cohabiting couple	Mother	Father
1985	1 136 027	959 580	61 386	102 413	12 648
1990	1 135 686	916 855	91 164	113 184	14 483
1993	1 154 566	890 131	114 171	133 293	16 971
1994	1 152 947	873 721	118 656	142 649	17 921
1995	1 150 562	858 255	125 222	148 706	18 379
1996	1 146 986	843 235	131 809	153 056	18 886
1997	1 142 337	827 684	139 359	155 994	19 300
1998	1 135 233	810 739	145 509	159 077	19 908
1999	1 127 252	793 479	151 773	161 698	20 301
2000	1 116 687	777 447	156 411	162 544	20 285
1985	100	84.5	5.4	9.0	1.1
1990	100	80.7	7.9	10.0	1.3
1993	100	77.1	9.9	11.5	1.5
1994	100	75.8	10.3	12.4	1.6
1995	100	74.6	10.9	12.9	1.6
1996	100	73.5	11.5	13.3	1.6
1997	100	72.5	12.2	13.7	1.7
1998	100	71.4	12.8	14.0	1.8
1999	100	70.4	13.5	14.3	1.8
2000	100	69.6	14.0	14.6	1.8

Table 7. Children by number of underage children in the family in 1985–2000

	Total	1	2	3	4–
1985	1 136 027	306 784	518 206	221 211	89 826
1990	1 135 751	286 529	500 680	243 504	105 038
1993	1 154 566	290 864	492 848	253 515	117 339
1994	1 152 947	288 264	488 602	255 486	120 595
1995	1 150 562	284 915	484 092	257 283	124 272
1996	1 146 986	281 245	480 274	258 531	126 936
1997	1 142 337	277 844	477 246	258 303	128 944
1998	1 135 233	275 303	472 020	257 892	130 018
1999	1 127 252	272 214	466 866	256 707	131 465
2000	1 116 687	268 396	461 516	255 075	131 727
1985	100	27.0	45.6	19.5	7.9
1990	100	25.2	44.1	21.4	9.2
1993	100	25.2	42.7	22.0	10.2
1994	100	25.0	42.4	22.2	10.5
1995	100	24.8	42.1	22.4	10.8
1996	100	24.5	41.9	22.5	11.1
1997	100	24.3	41.8	22.6	11.3
1998	100	24.3	41.6	22.7	11.5
1999	100	24.1	41.4	22.8	11.7
2000	100	24.0	41.3	22.8	11.8

At the end of 2000, altogether 41 per cent of all children lived with one sibling and as many as 35 per cent of all children had at least two siblings living at home. In 1985, only 27 per cent of all children had at least two siblings at home.

The cross-sectional nature of family statistics is clearly illustrated in Figure 12, which shows children of families by age and by the number of children in the family. Here all children living at home, including those aged over 18, are taken into account when determining the status of an only child. Of the 0-year-olds, nearly 40 per cent are children without siblings, i.e. they are first-borns in their families. The proportion of children without siblings is the lowest for children aged 6 and 7, at 13 per cent.

A second child has most probably been born to a family at the latest by the time its first-born is aged between 6 and 7. On the other hand, only on rare occasions has the older sibling reached the age of 18. Since it can be assumed that some of the children aged 6 to 7 will still have a sibling and some of them already have one who has left home, it can be concluded that some ten per cent of the children will remain permanently without siblings. The same results are attained if the number of children is calculated from a table containing all Finnish women according to the number of children born to them.

Figure 12 also indicates that a family is at its largest when its children are aged between 8 and 9. In all, 43 per cent of them live in families with three or more underage children.

Children of reconstituted families

In all, 98,000 children (nine per cent of all children) aged under 18 are raised in reconstituted families. Of them, 31,000 are common children of both spouses, that is, the child has been born to a family that already has only mother's and/or father's children. Altogether 45 per cent of reconstituted families are ones that have had common children born to

Figure 12. Children by age and number of children aged under 18 in the family in 2000

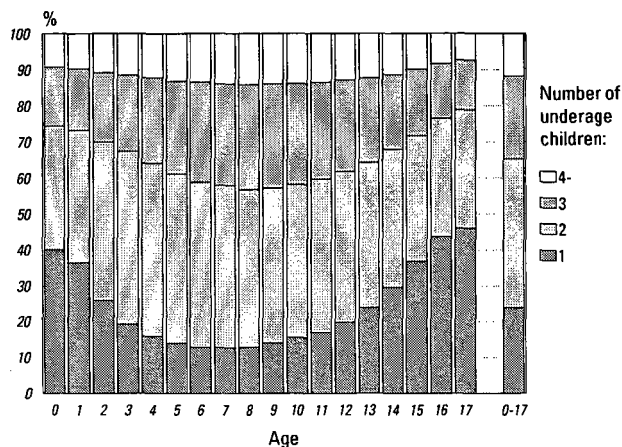

it as well. There are 67,100 actual children of reconstituted families (six per cent of all children), that is, children who have obtained a new social parent. Of these children, 58,600 were brought into the family by their mother.

Leaving the childhood home

It difficult to get a clear picture of when children leave home, as earlier on, students were not accepted as permanent residents in their place of study. They were recorded in the population register as living with their parents. In June 1994, a new law entered into force entitling everyone to choose their official municipality of residence. Some students have taken advantage of this right.

Between 1985 and 1993, before the entry into force of the new legislation, there was a steep fall in the percentage of those registered as living with their parents. Over the past few years their proportion has also dropped clearly, by a few percentage points each year. In particular, the number of boys living at home has fallen distinctly over the past decade. It may,

Table 8. Young people aged 20–24 living with their parents in 1985–2000

	20–24-year-olds			Living with their parents			Those living with their parents as % of all		
	Total	Males	Females	Total	Males	Females	Total	Males	Females
1985	377 267	192 738	184 529	203 186	126 280	76 906	54	66	42
1990	343 608	175 039	168 569	165 754	103 971	61 783	48	59	37
1993	306 405	156 736	149 669	140 852	88 006	52 846	46	56	35
1994	303 187	154 838	148 349	132 564	83 017	49 547	44	54	33
1995	305 051	156 008	149 043	126 448	79 642	46 806	41	51	31
1996	310 629	159 086	151 543	122 990	77 780	45 210	40	49	30
1997	317 870	162 473	155 397	120 672	76 938	43 734	38	47	28
1998	326 044	166 533	159 511	117 593	75 307	42 286	36	45	27
1999	328 066	167 606	160 460	113 241	72 946	40 295	35	44	25
2000	327 230	167 084	160 146	109 510	70 895	38 615	33	42	24

Figure 13. Young men and women aged 18–30 by family status in 2000

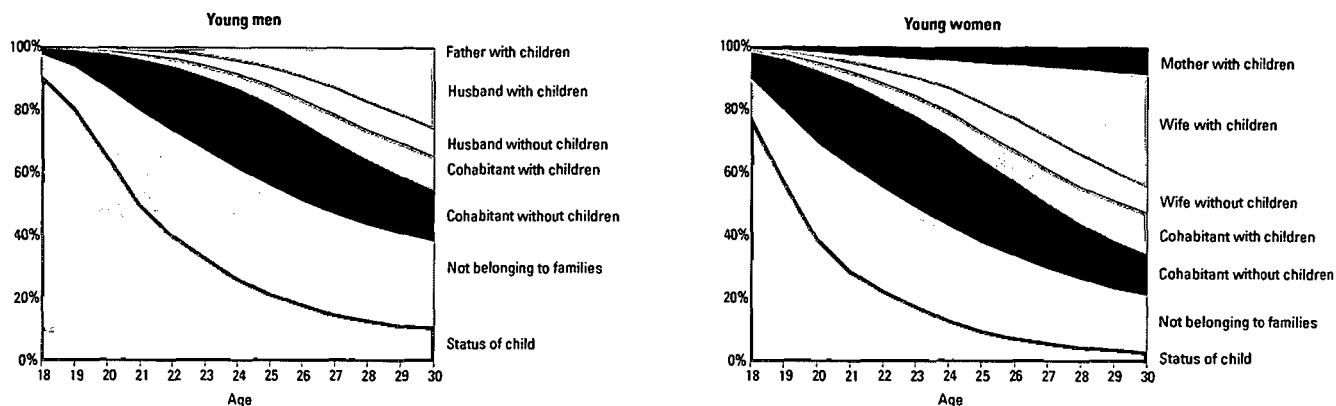

therefore, be concluded that the recession did not force young people to live with their parents.

Girls leave their childhood home earlier than boys. Conscription may be one of the reasons why boys live at home, but the difference is too big to be explained by conscription alone.

Today, as many as 61 per cent of girls have moved away from home by the time they are 20, while one half of boys will not have left their parents' home before they are 21.

Finland has a total of 76,000 persons who have turned 30 and hold the status of a child in their family. Of them, 60,000, or four in five, are men. The number of such persons has gone down slightly compared to the previous year.

Household-dwelling units

At the end of 2000, there were 2,295,000 household-dwelling units in Finland. A household-dwelling unit is formed by all persons permanently resident at the same address. Those permanently resident in institutions do not form household-dwelling

units and are not included in the household population. The same applies to persons whose dwellings do not meet the definition of a dwelling (see Concepts).

Figure 14. Household-dwelling units by size 1985–2000

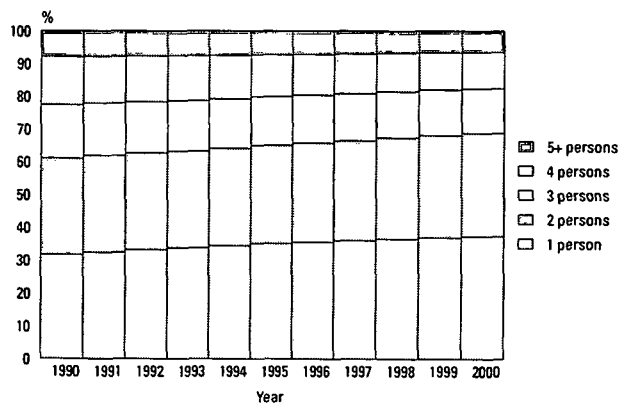

Figure 15. Household-dwelling unit population by size of household-dwelling unit 1985–2000

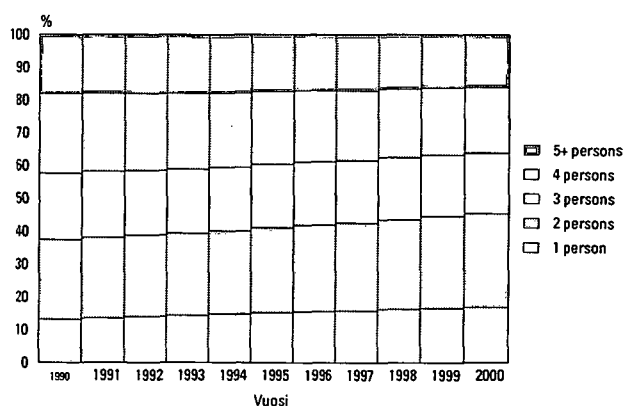

Table 9. Household-dwelling units by number of persons and average size 1960-2000

Year	Household-dwelling units total	Number of persons							Household-dwelling unit population	Average size of household-dwelling units
		1	2	3	4	5	6	7+		
1960	1 204 385	188 995	245 921	229 824	211 473	141 526	84 147	102 499	4 396 398	3.34
1970	1 420 723	288 970	323 640	284 336	252 696	140 089	69 293	61 699	4 540 945	2.99
1980	1 781 771	482 476	457 667	345 769	313 626	118 678	40 681	22 874	4 708 299	2.64
1985	1 887 710	532 094	514 825	347 127	324 365	117 290	33 895	18 114	4 839 696	2.56
1990	2 036 732	646 229	597 928	332 295	300 429	112 714	30 596	16 541	4 927 430	2.42
1991	2 065 937	668 967	610 619	330 233	295 614	112 748	30 880	16 876	4 954 736	2.40
1992	2 094 204	693 825	619 098	327 772	292 377	112 853	31 160	17 119	4 979 734	2.38
1993	2 119 691	716 052	625 489	326 651	289 750	112 800	31 564	17 385	5 005 068	2.36
1994	2 148 527	740 837	638 086	324 803	283 846	111 606	31 636	17 713	5 018 035	2.34
1995	2 180 934	766 636	652 608	323 921	278 102	110 370	31 616	17 681	5 040 600	2.31
1996	2 198 791	781 901	663 929	321 986	273 089	109 386	31 226	17 274	5 041 451	2.29
1997	2 221 191	799 337	676 422	320 379	268 762	107 911	30 966	17 414	5 053 929	2.28
1998	2 247 206	819 418	692 650	317 842	263 628	106 126	30 505	17 037	5 063 690	2.25
1999	2 272 910	839 316	708 112	315 633	258 656	104 556	29 872	16 765	5 073 947	2.23
2000	2 295 386	856 746	722 437	312 646	254 707	103 339	29 328	16 183	5 081 354	2.21
	%									
1960	100.0	15.7	20.4	19.1	17.6	11.8	7.0	8.5		
1970	100.0	20.3	22.8	20.0	17.8	9.9	4.9	4.3		
1980	100.0	27.1	25.7	19.4	17.6	6.7	2.3	1.3		
1985	100.0	28.2	27.3	18.4	17.2	6.2	1.8	1.0		
1990	100.0	31.7	29.4	16.3	14.8	5.5	1.5	0.8		
1991	100.0	32.4	29.6	16.0	14.3	5.5	1.5	0.8		
1992	100.0	33.1	29.6	15.7	14.0	5.4	1.5	0.8		
1993	100.0	33.8	29.5	15.4	13.7	5.3	1.5	0.8		
1994	100.0	34.5	29.7	15.1	13.2	5.2	1.5	0.8		
1995	100.0	35.2	29.9	14.9	12.8	5.1	1.4	0.8		
1996	100.0	35.6	30.2	14.6	12.4	5.0	1.4	0.8		
1997	100.0	36.0	30.5	14.4	12.1	4.9	1.4	0.8		
1998	100.0	36.5	30.8	14.1	11.7	4.7	1.4	0.8		
1999	100.0	36.9	31.2	13.9	11.4	4.6	1.3	0.7		
2000	100.0	37.3	31.5	13.6	11.1	4.5	1.3	0.7		

The number of household-dwelling units increased by 22,000 from the year before. The rate of growth faster than this in the two previous years. The size of the population of Finland grows continuously and, at the same time, the average size of a household-dwelling unit decreases, so their number increases.

Today, the number of one-person household-dwelling units is the largest, while in the 1975 population census, two-person household-dwelling units were still the most numerous. By the next, 1980 population census, one-person household-dwelling units already were the most numerous. The numbers and proportional shares of one and two-person household-dwelling units of all household-dwelling units are growing continuously while those of larger ones are decreasing. One-person household-dwelling units make up 37 per cent and two-person household-dwelling units 31 per cent of all household-dwelling units, meaning that units larger than these only account for under a third of them.

Household-dwelling units can also be studied from the population perspective in order to ascertain how many Finns live in each household-dwelling unit size class. The proportion of those living

alone of the total population has grown from 11 per cent 15 years ago to 17 per cent today. Close on an equal proportion of the population live in household-dwelling units of at least five persons. The largest proportion (28%) of the population live in two-person household-dwelling units, and their proportion is also growing fastest. Two-person household-dwelling units are the most numerous among

Figure 16. Men and women living alone as a proportion of age group 1990 and 2000

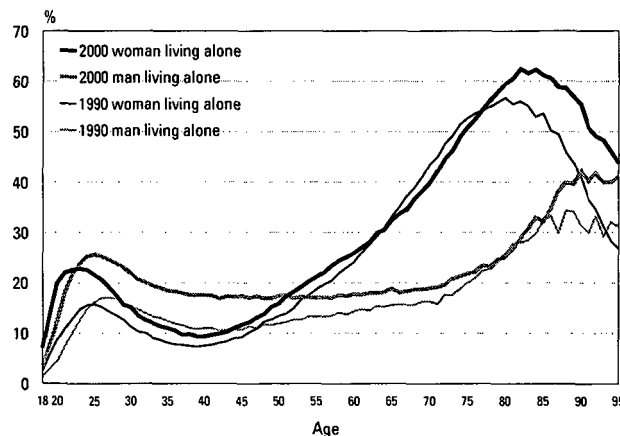

the 50 to 75 age group, in other words among couples whose children have left home and both spouses are still alive.

All in all, women live alone more often than men do. In percentages, 23 per cent of all women and 18 per cent of all men aged 15 or over live alone. The gendered proportional distribution of living alone is somewhat different when examined against age. Changes in it are the most drastic in the lifecycle of women, who live alone when they are young and most probably again when they are old, whereas fewer than ten per cent of middle-aged women live alone. One quarter of young men live alone and

from middle-age right up to retirement 16 to 17 per cent of them do so. The reason why more men live alone is today's increased divorce rate. In a divorce, the children usually stay with the mother and the father becomes a lone-dweller, at least temporarily. Close on one half of elderly men live alone.

Comparing living alone today to the situation ten years ago shows that it has increased especially strongly among middle-aged men as well as among both old men and old women. In terms of numbers, 77-year-old women are the largest age group of lone dwellers.

Data content and its reliability

Basic data file

The basic data file derives from the population information system of the Central Population Register and covers the population resident in Finland on 31 December 2000. The computer program classifies persons on the basis of their permanent place of residence code into household-dwelling units. The record of each person permanently residing in the dwelling includes the personal identification codes of his or her parents, spouse and children. By comparing them the program forms the families.

Before 1990, cohabiting couples were solely inferred with the help of common children. Since year 1992 inferences have been made using a revised program. This program identifies as cohabiting partners persons who live in the same dwelling, do not have a spouse, are aged 18 or over, and are of the opposite sex, provided that they are not siblings and their age difference is not more than 15 years.

According to the former concepts, a sole-supporter mother with whom a man of suitable age is residing will be classified as a cohabiting couple. Likewise, the daughter of a family and a man of suitable age possibly residing with the family now form a cohabiting couple.

The inference of families is made difficult by the fact that the population information system is unable to distinguish between subtenants and the rest of the family. According to the reliability study of the 1990 census, there were less than 20,000 subtenants in Finland at that time. Hence, any inferences where the subtenant is identified as the cohabiting partner of the landlord/lady cannot amount to any considerable number, as the precondition is that the subtenant is of a suitable age and a different sex from the spouseless landlord/lady.

If there is more than one suitable candidate, the program selects the person closest in age. If there are more than four persons without a spouse, the program does not classify them as cohabiting couples.

Families are not formed from institutionalised persons.

Reliability

Family statisticians in Finland are privileged in that they have access to a population information system in which each person has, besides his or her personal identification code, also a domicile code, which tells the dwelling where he or she lives. Family statistics

can be compiled from the entire population on an annual basis and quickly without burdening people with costly enquiries. Apart from Finland, this is possible only in Denmark.

The inference of families from the population information system causes problems, mainly in two respects:

1. Only persons who are registered as domiciled in the same dwelling can be linked as a family.
2. Cohabiting couples (marriage-like relationship) will have to be inferred.

1. According to international concept definitions, the family can also be formed on the basis of the official place of residence, as is done in Finland. However, the families where one of the spouses is registered as domiciled in another locality, due to work, for example, will not be entered in the statistics as complete although he or she spends the weekends and vacations with the rest of the family. Likewise, a couple may reside together, although one of them is still registered as domiciled in some other place, with his or her previous spouse, for example.

In Finland the majority of the people do, however, live in the place where they are registered as domiciled. The situation in 2000 was studied by polling 10,000 people. Only 1.4 per cent of those interviewed were registered as domiciled in some other place than the dwelling they lived in. These persons were mostly young people who often do not have a family yet. In addition, 6.5 per cent of the sample were not contacted. The inference as to the correctness of the fact could not be made for these persons.

The situation as regards the young has improved, thanks to the new Municipality of Residence Act. Unlike before, students may now register as domiciled in the locality where they are studying.

2. Inferring a marriage-like relationship from the population information system is more problematic. One alternative is not to enter childless cohabiting couples in the statistics at all and to link cohabiting couples only with the help of common children. But since statistics are supposed to give as truthful a picture of society as possible, we will surely get closer to the truth by inferring cohabiting couples on the basis of a common address than by leaving them out of the statistics altogether. Of all the couples living

together, as many as 22 per cent are today cohabiting couples.

The program is also bound to infer non-existing cohabiting couples. On the other hand, it does not classify as cohabiting couples persons aged under 18, nor does it classify those whose age difference is over 15 years as such. The number of cohabiting couples inferred with the help of the program is, however, very close to the figures obtained by interview surveys conducted before the inference was started.

In 1989 cohabiting couples were obtained by a separate interview survey. The interview focused on persons, not families. The question was only posed to persons whose marital status was 'not married'. On the basis of the sample, it was estimated that there were 372,000 cohabiting persons aged 15-64 in Finland. In the family statistics for the following year 370,000 persons were classified on the basis of

their addresses as cohabiting persons aged 18-64. However, some of these persons had the marital status 'married'. According to the samples, the number of cohabiting persons grew at an annual rate of some 20,000 at the end of the 1980s.

By taking into consideration the differences in age limits and the importance of the marital status in the inference of cohabiting couples, it may be observed that, by inference, the number of cohabiting couples is slightly smaller than the real situation measured by samples. The inference of cohabiting couples does, however, convey a good enough picture of the family structure in Finnish society. Hence it helps us to monitor the trend in families and to examine different types of families as larger groups. Certain caution should, however, be exercised in making unit-level inferences on the basis of these couples.

Concepts

Child

In the family statistics children comprise the following persons living with their parents:

- biological children,
- adopted children, and
- biological children and adopted children of one of the spouses.

Foster children and children in the care of the family are not classified as children.

The definition of child has changed since 1990. A child is now defined as a person who lives with his or her parents irrespective of his or her marital status, unless the person has a spouse or children who live in the same household-dwelling unit. In 1990 only unmarried persons were counted as children. So while in 1990 widowed or divorced persons living with their parents were classified as not belonging to families, since 1992 they have been regarded as members of the family.

Cohabiting couple

A cohabiting couple is defined as two spouseless adults of different sex aged 18 and over and occupying the same dwelling on a permanent basis, provided their age difference is less than 16 years and they are not siblings. In case the couple has a common child these specifications do not apply.

Dwelling

A dwelling refers to a room or a suite of rooms which is intended for year-round habitation; is furnished with a kitchen, kitchenette or cooking area; and has a floor area of at least 7 square metres. Every dwelling must have its own entrance. A single-family house may be entered through an enclosed porch or veranda. If a dwelling is entered through the premises of another dwelling, it is not regarded as a separate dwelling but instead of the two constitute one dwelling.

Dwelling population

The dwelling population comprises those persons who according to the Population information system of the Population Register Centre resided permanently in dwellings at Dec. 31. Persons permanently institutionalised, living in residential homes and abroad and homeless people are not included in the dwelling population. Likewise, persons living in buildings classified as residential homes whose living quarters do not meet the definition of dwelling, are not included.

The basic family population differs from the dwelling population in that it also includes those living in residential homes.

Family

A family consists of a married or cohabiting couple and their children living together; or either of the parents and his or her children living together; or a married or cohabiting couple without children.

Persons living in the household-dwelling unit who are not members of the nuclear family are not included in the family population, even if they are related, unless they form their own family. Brothers and sisters or cousins living together are not a family and do not belong to the family population. The same applies to people who live alone or with a person of the same sex.

Families living in residential homes are included in the family population. In contrast, persons who live in institutions are not included.

A family can consist of no more than two successive generations. If the household-dwelling unit comprises more than two generations, the family is formed starting from the youngest generation. This means, for example, that a mother-in-law or father-in-law living with their child's family will not be included in the family population unless they live together with their spouse, in which case the old couple form their own family.

A family with underage children refers to a family which has at least one child aged under 18 living at home.

Family status

Family members are grouped by family status as follows:

- spouse, no children
- spouse with children
- cohabiting partner, no children
- cohabiting partner with children
- father/mother without spouse
- child.

In the family statistics children comprise all persons, regardless of age, who live with their parents, or the spouse's biological or adopted children, but not foster children or children in the care of the family.

Family with underage children

A family with underage children is a family comprising at least one child aged under 18 living at home.

Household-dwelling unit

A household-dwelling unit consists of the permanent occupants of a dwelling. Persons who according to the Population information system of the Population Register Centre are institutionalised, or are homeless, or are abroad, or are registered as unknown, do not constitute household-dwelling units. Additionally, persons living in buildings classified as residential homes do not form household-dwelling units if their living quarters do not meet the definition of a dwelling.

The concept of household-dwelling unit was adopted in the 1980 census. In earlier years the concept of household was used. A household consisted of family members and other persons living together who made common provision for food. A subtenant providing for his or her own food constituted a separate household. Since 1980 subtenants have been classified in the same household-dwelling units with other occupants.

Number of children

The number of children refers to the number of children who are living at home and have the status of a child.

The number of children in families with underage children refers to the number of children aged under 18 living at home.

Reconstituted family

In a reconstituted family, a child aged under 18 is a child of only one of the spouses. Not all the children aged under 18 in the family are common children.

Type of family

Families are grouped into the following types:

- married couple without children
- cohabiting couple without children
- married couple with children
- cohabiting couple with children
- mother with children
- father with children.

A married or cohabiting couple without children refers to a couple who has never had any children or whose children no longer live with their parents. 'Cohabiting couple with children' contains couples who have common children and also couples whose children are not common.

Taulukot - Tabeller - Tables

1. Väestö sukupuolen, iän (5-vuotisikäryhmittäin ja 1-vuotisikäryhmittäin) ja perheeseaman mukaan 31.12.2000

Befolkning efter kön, ålder (5-årsklasser och 1-årsklasser) och ställning i familjen 31.12.2000

Population by age (5-year groups and 1-year groups), sex and family status on December 31, 2000

ikä Ålder Age	Yhteensä Totalt Total	Aviopuoliso ei lapsia Maka/make utan barn Spouse, no children	Aviopuoliso jolla lapsia Maka/make med barn Spouse with children	Avopuoliso jolla lapsia Sambor med barn Cohabiting partner with children	Avopuoliso ei lapsia Sambor utan barn Cohabiting partner, no children	Äiti tai isä ei puolisoa Mor eller far utan maka/make no spouse	Lapsi Barn Child	Perheisiin kuulumaton Tillhör ej familj Not belonging to families		Laitosväestö + luokittelematon På anstalt + oklassificerad Institutionalised population + unclassified
								Yhteensä Totalt Total	joista yksinasuvia därav ensamboende whereof alone	
Kaikki Totalt Total	5181115	872038	1029736	205162	320264	188363	1438287	1046537	865504	80728
0-4	291275	-	-	-	-	-	288895	-	-	2380
5-9	326424	-	-	-	-	-	322766	-	-	3658
10-14	318634	-	-	-	-	-	313986	-	-	4648
15-19	331778	592	262	1208	10107	572	292995	23486	12071	2556
20-24	327230	10090	11008	13189	74475	4720	109510	100126	69195	4112
25-29	306202	25378	53245	29200	65413	9562	34572	83489	66760	5343
30-34	346890	22491	129416	43909	37324	18297	20517	68578	57454	6358
35-39	378646	16324	181548	44882	22988	26998	16475	63171	53290	6260
40-44	382265	20584	195408	34250	19679	31087	13867	62084	52475	5306
45-49	399427	52567	185381	21418	23126	28487	11762	71832	60779	4854
50-54	428147	125282	143732	11349	24746	21310	8392	88745	75860	4591
55-59	310083	139496	62418	3573	16158	9752	3011	72808	62547	2867
60-64	256916	137493	28545	1229	11233	5955	1103	69440	59838	1918
65-69	225524	121838	17037	511	7028	6092	362	70870	61997	1786
70-74	211265	102689	12083	283	4344	7595	69	81600	71730	2602
75-79	163283	62217	6483	111	2217	8035	5	79963	70241	4252
80-84	98731	25393	2309	37	916	5562	-	59047	50675	5467
85-	78395	9604	861	13	510	4339	-	51298	40592	11770
Miehet Män Males	2529342	436019	514868	102581	160132	28931	785356	460539	366331	40916
0-4	148851	-	-	-	-	-	147630	-	-	1221
5-9	166231	-	-	-	-	-	164385	-	-	1846
10-14	162947	-	-	-	-	-	160490	-	-	2457
15-19	169617	127	44	351	2325	4	156855	8547	4142	1364
20-24	167084	3454	3341	4750	31829	77	70895	50453	33967	2286
25-29	156843	11500	20450	13049	34735	290	24788	48704	38456	3327
30-34	176839	12010	57504	21257	21508	1084	16086	43199	35623	4191
35-39	192915	8685	85828	22673	13394	2783	13449	41800	34618	4303
40-44	193976	9233	95645	17901	10618	4760	11494	40585	33506	3740
45-49	201745	21720	95701	11781	11354	5803	9585	42397	34607	3404
50-54	215979	56711	79299	7030	12357	5119	6509	45690	37218	3264
55-59	154028	67203	36694	2367	8289	2537	2187	32749	26532	2002
60-64	123117	68606	17138	824	5868	1458	735	27261	22027	1227
65-69	103778	63761	10097	332	3696	1149	224	23489	19248	1030
70-74	88852	55458	7102	180	2302	1243	43	21388	17664	1136
75-79	58256	35167	3884	57	1124	1098	1	15690	13354	1235
80-84	29459	15670	1505	20	465	817	-	9845	8335	1137
85-	18825	6714	636	9	269	709	-	8742	7034	1746
Naiset Kvinnor Females	2651773	436019	514868	102581	160132	159432	652931	585998	499173	39812
0-4	142424	-	-	-	-	-	141265	-	-	1159
5-9	160193	-	-	-	-	-	158381	-	-	1812
10-14	155687	-	-	-	-	-	153496	-	-	2191
15-19	162161	465	218	857	7782	568	136140	14939	7929	1192
20-24	160146	6636	7667	8439	42647	4643	38615	49673	35228	1826
25-29	149359	13878	32795	16151	30678	9272	9784	34785	28304	2016
30-34	170051	10481	71912	22652	15816	17213	4431	25379	21831	2167
35-39	185731	7639	95720	22209	9594	24215	3026	21371	18672	1957
40-44	188289	11351	99763	16349	9061	26327	2373	21499	18969	1566
45-49	197682	30847	89680	9637	11772	22684	2177	29435	26172	1450
50-54	212168	68571	64433	4319	12389	16191	1883	43055	38642	1327
55-59	156055	72293	25724	1206	7869	7215	824	40059	36015	865
60-64	133799	68887	11407	405	5365	4497	368	42179	37811	691
65-69	121746	58077	6940	179	3332	4943	138	47381	42749	756
70-74	122413	47231	4981	103	2042	6352	26	60212	54066	1466
75-79	105027	27050	2599	54	1093	6937	4	64273	56887	3017
80-84	69272	9723	804	17	451	4745	-	49202	42340	4330
85-	59570	2890	225	4	241	3630	-	42556	33558	10024

1. Väestö sukupuolen, iän (5-vuotiskäryhmittäin ja 1-vuotiskäryhmittäin) ja perheaseman mukaan 31.12.2000 (jatk.)
 Befolkning efter kön, ålder (5-årsklasser och 1-årsklasser) och ställning i familjen 31.12.2000 (forts.)
 Population by age (5-year groups and 1-year groups), sex and family status on December 31, 2000 (cont.)

ikä Ålder Age	Yhteensä Totalt Total	Avioliittoliso Maka/make utan barn	Avioliittoliso Maka/make med barn	Avoliittoliso Sambor med barn	Avoliittoliso Sambor utan barn	Äiti tai isä ei puolisoa Mor eller far utan maka/make Mother or father, no spouse	Lapsi Barn Child	Perheisiin kuulumaton Tillhör ej familj Not belonging to families		Laitosväestö + luokittelematon På anstalt + oklassificerad Institutionalised population + unclassified
		Spouse, no children	Spouse with children	Cohabiting partner with children	Cohabiting partner, no children	Yhteensä Totalt Total		Joista yksinasuvia därav ensamboende whereof alone		
Kaikki Totalt Total	5181115	872038	1029736	205162	320264	188363	1438287	1046537	865504	80728
0	56550	-	-	-	-	-	56200	-	-	350
1	57577	-	-	-	-	-	57144	-	-	433
2	56988	-	-	-	-	-	56505	-	-	483
3	59331	-	-	-	-	-	58791	-	-	540
4	60829	-	-	-	-	-	60255	-	-	574
5	63211	-	-	-	-	-	62597	-	-	614
6	65224	-	-	-	-	-	64506	-	-	718
7	65030	-	-	-	-	-	64337	-	-	693
8	67012	-	-	-	-	-	66202	-	-	810
9	65947	-	-	-	-	-	65124	-	-	823
10	66450	-	-	-	-	-	65616	-	-	834
11	64436	-	-	-	-	-	63536	-	-	900
12	64500	-	-	-	-	-	63542	-	-	958
13	61157	-	-	-	-	-	60211	-	-	946
14	62091	-	-	-	-	-	61081	-	-	1010
15	64164	-	-	3	-	11	63038	569	30	543
16	66591	4	-	21	-	35	64494	1451	374	586
17	68271	20	8	118	-	94	63508	3946	1300	577
18	67726	142	49	366	3331	168	57078	6210	3516	382
19	65026	426	205	700	6776	264	44877	11310	6851	468
20	64605	774	621	1220	10671	494	33823	16419	10419	583
21	64561	1186	1162	1806	13594	757	25342	19993	12952	721
22	64976	1849	1884	2587	15470	968	20372	21035	14398	811
23	66166	2675	2944	3369	16971	1155	16753	21318	15405	981
24	66922	3606	4397	4207	17769	1346	13220	21361	16021	1016
25	65604	4560	6223	4910	16834	1578	10318	20125	15506	1056
26	62556	5095	8247	5363	15004	1697	8063	18055	14390	1032
27	57195	5077	9837	5573	12253	1792	6038	15629	12557	996
28	59336	5417	12953	6198	11159	2032	5360	15116	12360	1101
29	61511	5229	15985	7156	10163	2463	4793	14564	11947	1158
30	63922	5210	19210	7627	9092	2764	4562	14262	11852	1195
31	65507	4715	22487	8247	8060	3177	4151	13444	11239	1226
32	70716	4540	26614	9239	7411	3720	4054	13791	11590	1347
33	72997	4153	29467	9427	6784	4163	3911	13752	11519	1340
34	73748	3873	31638	9369	5977	4473	3839	13329	11254	1250
35	74112	3534	33203	9487	5350	4746	3522	12969	10954	1301
36	75719	3338	35369	9355	4867	5125	3450	12969	10953	1246
37	76882	3294	37228	9092	4594	5445	3303	12605	10686	1321
38	76071	3091	37387	8742	4150	5781	3248	12444	10453	1228
39	75862	3067	38361	8206	4027	5901	2952	12184	10244	1164
40	75819	3145	38791	7861	3875	6032	2983	12104	10258	1028
41	75807	3486	38946	7284	3827	6207	2769	12158	10309	1130
42	73648	3791	37881	6653	3711	6128	2649	11803	9906	1032
43	77330	4519	39520	6432	4026	6372	2710	12679	10716	1072
44	79661	5643	40270	6020	4240	6348	2756	13340	11286	1044
45	79201	6860	39434	5288	4193	6186	2584	13674	11605	982
46	79617	8337	38691	4806	4469	6063	2479	13771	11641	1001
47	78943	9969	36846	4269	4757	5653	2273	14222	12051	954
48	82071	12755	36790	3771	4925	5523	2341	14964	12662	1002
49	79595	14646	33620	3284	4782	5062	2085	15201	12820	915
50	82846	18415	32485	2971	4948	4895	1889	16302	13811	941
51	85621	21732	31291	2522	5122	4655	1875	17469	14902	955
52	87352	25509	29407	2354	4961	4454	1728	17995	15368	944
53	87176	28493	26934	1933	4944	3917	1595	18489	15869	871
54	85152	31133	23615	1569	4771	3389	1305	18490	15910	880

1. Väestö sukupuolen, iän (5-vuotiskäryhmittäin ja 1-vuotiskäryhmittäin) ja perheeseaman mukaan 31.12.2000 (jatk.)

Befolkning efter kön, ålder (5-årsklasser och 1-årsklasser) och ställning i familjen 31.12.2000 (forts.)

Population by age (5-year groups and 1-year groups), sex and family status on December 31, 2000 (cont.)

Ikä Ålder Age	Yhteensä Totalt Total	Avioliitto ei lapsia	Avioliitto jolla lapsia	Avoliitto jolla lapsia	Avoliitto ei lapsia	Äiti tai isä ei puolisoa	Lapsi Barn Child	Perheisiin kuulumaton Tillhör ej familj Not belonging to families		Laitosväestö + luokittelematon På anstalt + oklassificerad Institutionalised population + unclassified
		Maka/make utan barn Spouse, no children	Maka/make med barn Spouse with children	Maka/make med barn Cohabiting partner with children	Maka/make utan barn Cohabiting partner, no children	Mor eller far utan maka/make no spouse		Yhteensä Totalt Total	Joista yksinasuvia därav ensamboende whereof alone	
55	76169	30271	19058	1199	4123	2848	993	16907	14514	770
56	61314	26208	13463	839	3376	2099	670	14006	12014	653
57	58244	26693	11487	594	3001	1738	516	13693	11774	522
58	46736	22429	8075	408	2337	1312	362	11420	9833	393
59	67620	33895	10335	533	3321	1755	470	16782	14412	529
60	48229	24958	6573	297	2307	1096	250	12355	10609	393
61	56087	29854	6733	293	2555	1262	299	14663	12617	428
62	54106	29106	5853	293	2366	1282	241	14582	12555	383
63	50562	27449	4919	193	2057	1222	175	14181	12224	366
64	47932	26126	4467	153	1948	1093	138	13659	11833	348
65	47807	26062	4052	149	1743	1129	119	14229	12469	324
66	45374	24773	3603	101	1518	1188	94	13764	11982	333
67	42692	23161	3269	98	1303	1189	63	13242	11567	367
68	44566	23915	3089	82	1264	1270	52	14529	12738	365
69	45085	23927	3024	81	1200	1316	34	15106	13241	397
70	45651	23651	2848	93	1151	1408	29	16007	14019	464
71	44224	22316	2636	48	891	1578	15	16287	14322	453
72	42917	20752	2529	60	883	1509	14	16629	14585	541
73	39782	18627	2145	48	738	1510	10	16155	14187	549
74	38691	17343	1925	34	681	1590	1	16522	14617	595
75	37325	15911	1695	30	595	1616	2	16791	14791	685
76	34402	14060	1410	27	517	1591	1	16052	14147	744
77	33305	12486	1377	19	426	1656	1	16468	14481	872
78	29826	10481	1082	14	371	1617	-	15352	13453	909
79	28425	9279	919	21	308	1555	1	15300	13369	1042
80	26772	8084	745	13	289	1544	-	15006	13013	1091
81	18437	5195	489	8	164	1020	-	10708	9224	853
82	19984	4947	431	9	197	1114	-	12156	10503	1130
83	17964	4057	366	6	135	1023	-	11204	9497	1173
84	15574	3110	278	1	131	861	-	9973	8438	1220
85	14207	2601	236	2	111	795	-	9175	7579	1287
86	12999	2065	164	3	105	746	-	8544	7004	1372
87	10957	1469	145	1	75	642	-	7300	5887	1325
88	9626	1193	101	4	67	488	-	6449	5206	1324
89	7969	846	76	1	41	442	-	5305	4206	1258
90	6115	503	55	-	34	348	-	4104	3205	1071
91	4900	385	37	-	27	249	-	3221	2373	981
92	3653	223	22	-	18	213	-	2336	1736	841
93	2689	144	11	1	13	151	-	1718	1254	651
94	1822	74	9	-	8	97	-	1138	817	496
95	1235	55	3	1	3	56	-	763	533	354
96	847	25	2	-	4	37	-	495	329	284
97	545	9	-	-	3	30	-	306	196	197
98	347	6	-	-	-	20	-	194	113	127
99	216	5	-	-	-	10	-	121	78	80
100	118	1	-	-	-	9	-	62	37	46
101	72	-	-	-	-	3	-	35	22	33
102	40	-	-	-	-	-	-	16	10	24
103	17	-	-	-	-	1	-	5	2	11
104	7	-	-	-	-	1	-	3	1	3
105	9	-	-	-	-	1	-	5	4	3
106	5	-	-	-	-	-	-	3	-	2

1. Väestö sukupuolen, iän (5-vuotiskäryhmittäin ja 1-vuotiskäryhmittäin) ja perheeseaman mukaan 31.12.2000 (jatk.)
 Befolkning efter kön, ålder (5-årsklasser och 1-årsklasser) och ställning i familjen 31.12.2000 (forts.)
 Population by age (5-year groups and 1-year groups), sex and family status on December 31, 2000 (cont.)

Ikä Ålder Age	Yhteensä Totalt Total	Avioliitto ei lapsia Maka/make utan barn Spouse, no children	Avioliitto jolla lapsia Maka/make med barn Spouse with children	Avoliitto jolla lapsia Sambor med barn Cohabiting partner with children	Avoliitto ei lapsia Sambor utan barn Cohabiting partner, no children	Äiti tai isä ei puolisoa Mor eller far utan maka/make Mother or father, no spouse	Lapsi Barn Child	Perheisiin kuulumaton Tillhör ej familj Not belonging to families		Laitosväestö + luokittelematon På anstalt + oklassificerad Institutionalised population + unclassified
								Yhteensä Totalt Total	joista yksinasuvia därav ensamboende whereof alone	
Miehet Män Males	2529342	436019	514868	102581	160132	28931	785356	460539	366331	40916
0	29124	-	-	-	-	-	28947	-	-	177
1	29378	-	-	-	-	-	29154	-	-	224
2	29070	-	-	-	-	-	28828	-	-	242
3	30102	-	-	-	-	-	29841	-	-	261
4	31177	-	-	-	-	-	30860	-	-	317
5	32240	-	-	-	-	-	31931	-	-	309
6	33163	-	-	-	-	-	32798	-	-	365
7	33054	-	-	-	-	-	32721	-	-	333
8	34247	-	-	-	-	-	33826	-	-	421
9	33527	-	-	-	-	-	33109	-	-	418
10	34002	-	-	-	-	-	33545	-	-	457
11	32924	-	-	-	-	-	32456	-	-	468
12	32918	-	-	-	-	-	32412	-	-	506
13	31301	-	-	-	-	-	30808	-	-	493
14	31802	-	-	-	-	-	31269	-	-	533
15	32733	-	-	-	-	-	32187	257	13	289
16	33959	-	-	7	-	-	33157	472	90	323
17	34901	2	-	26	-	-	33402	1171	365	300
18	34813	19	10	108	648	2	31467	2354	1193	205
19	33211	106	34	210	1677	2	26642	4293	2481	247
20	33131	242	133	359	3550	1	21551	6963	4133	332
21	32798	392	323	575	5314	3	16179	9634	5965	378
22	33189	591	512	898	6719	12	13218	10832	7200	407
23	33746	932	924	1270	7685	22	11023	11342	8017	548
24	34220	1297	1449	1648	8560	39	8924	11682	8652	621
25	33719	1797	2165	2025	8537	26	7181	11365	8634	623
26	31878	2181	2933	2317	7803	33	5747	10218	8059	646
27	29493	2340	3724	2574	6610	58	4352	9230	7253	605
28	30585	2576	5165	2866	6184	74	3971	9028	7308	721
29	31168	2606	6463	3267	5601	99	3537	8863	7202	732
30	32525	2717	8116	3480	5106	137	3523	8677	7096	769
31	33557	2461	9754	4001	4721	174	3215	8433	6945	798
32	36002	2431	11829	4494	4232	224	3171	8737	7224	884
33	37263	2269	13344	4697	3916	254	3128	8775	7229	880
34	37492	2132	14461	4585	3533	295	3049	8577	7129	860
35	37718	1874	15477	4721	3151	396	2839	8376	6946	884
36	38664	1760	16703	4689	2817	508	2797	8530	7071	860
37	39207	1816	17517	4564	2704	560	2721	8424	7032	901
38	38805	1640	17859	4481	2416	626	2659	8274	6809	850
39	38521	1595	18272	4218	2306	693	2433	8196	6760	808
40	38508	1569	18651	4010	2162	785	2488	8128	6762	715
41	38486	1672	18814	3806	2156	849	2293	8081	6709	815
42	37316	1747	18542	3481	1986	940	2224	7666	6286	730
43	39250	1893	19483	3450	2096	1083	2225	8266	6799	754
44	40416	2352	20155	3154	2218	1103	2264	8444	6950	726
45	40128	2868	19827	2923	2076	1123	2133	8502	7011	676
46	39826	3308	19538	2573	2208	1188	2025	8305	6783	681
47	39886	4053	19123	2308	2286	1153	1827	8456	6925	680
48	41568	5263	19360	2112	2383	1163	1909	8659	7056	719
49	40337	6228	17853	1865	2401	1176	1691	8475	6832	648
50	41941	7943	17554	1762	2414	1120	1503	8999	7310	646
51	43490	9626	17142	1555	2589	1159	1472	9265	7584	682
52	43977	11500	16259	1465	2484	1047	1328	9215	7465	679
53	43913	13121	15041	1231	2457	957	1229	9255	7559	622
54	42658	14521	13303	1017	2413	836	977	8956	7300	635

1. Väestö sukupuolen, iän (5-vuotiskäryhmittäin ja 1-vuotiskäryhmittäin) ja perheeseaman mukaan 31.12.2000 (jatk.)
 Befolkning efter kön, ålder (5-årsklasser och 1-årsklasser) och ställning i familjen 31.12.2000 (forts.)
 Population by age (5-year groups and 1-year groups), sex and family status on December 31, 2000 (cont.)

Ikä Ålder Age	Yhteensä Totalt Total	Aviopuoliso ei lapsia	Aviopuoliso jolla lapsia	Avopuoliso jolla lapsia	Avopuoliso ei lapsia	Äiti tai isä ei puolisoa	Lapsi Barn Child	Perheisiin kuulumaton Tillhör ej familj Not belonging to families		Laitosväestö + luokittelematon På anstalt + oklassificerad Institutionalised population + unclassified whereof alone
		Maka/make utan barn Spouse, no children	Maka/make med barn Spouse with children	Sambor med barn Cohabiting partner with children	Sambor utan barn Cohabiting partner, no children	Mor eller far utan maka/make Mother or father, no spouse		Yhteensä Totalt Total	joista yksinasuvia därav ensamboende whereof alone	
55	38347	14439	10983	792	2082	703	741	8062	6529	545
56	30515	12426	7862	534	1769	526	485	6446	5233	467
57	28976	12876	6825	413	1520	488	375	6118	4950	361
58	23000	10830	4819	276	1199	355	264	4988	4049	269
59	33190	16632	6205	352	33190	465	322	7135	5771	360
60	23383	12220	3935	196	1199	281	161	5129	4161	262
61	26895	14705	4013	186	1306	320	195	5899	4730	271
62	26113	14557	3549	216	1245	311	170	5812	4705	253
63	24068	13869	2989	134	1068	302	119	5363	4314	224
64	22658	13255	2652	92	1050	244	90	5058	4117	217
65	22503	13411	2395	98	902	241	79	5180	4255	197
66	20997	12801	2135	68	798	256	58	4683	3775	198
67	19732	12184	1925	66	678	199	41	4431	3624	208
68	20138	12571	1841	49	660	212	29	4568	3780	208
69	20408	12794	1801	51	658	241	17	4627	3814	219
70	19869	12440	1678	55	605	238	20	4614	3766	219
71	18718	11821	1563	36	459	244	9	4373	3589	213
72	18212	11329	1482	37	491	252	7	4369	3569	245
73	16456	10170	1269	27	401	251	6	4106	3420	226
74	15597	9698	1110	25	346	258	1	3926	3320	233
75	14406	8889	1016	19	276	232	-	3735	3147	239
76	12826	7888	844	15	284	223	-	3344	2839	228
77	11732	6976	815	11	216	258	-	3199	2756	257
78	10008	5981	656	4	191	203	-	2723	2319	250
79	9284	5433	553	8	157	182	1	2689	2293	261
80	8474	4810	501	6	150	230	-	2517	2129	260
81	5749	3187	291	4	78	158	-	1841	1541	190
82	5874	3113	283	5	103	149	-	1988	1694	233
83	5072	2521	243	4	68	162	-	1840	1558	234
84	4290	2039	187	1	66	118	-	1659	1413	220
85	3820	1748	171	-	56	131	-	1494	1229	220
86	3345	1413	115	1	54	124	-	1402	1160	236
87	2693	992	110	1	43	92	-	1246	1028	209
88	2340	850	69	4	37	70	-	1125	934	185
89	1897	626	61	1	14	68	-	939	751	188
90	1381	367	36	-	22	70	-	739	582	147
91	1065	281	30	-	16	38	-	556	428	144
92	785	175	21	-	9	37	-	414	328	129
93	535	117	11	1	7	22	-	290	214	87
94	355	59	8	-	6	16	-	190	142	76
95	244	45	3	1	1	13	-	139	100	42
96	159	21	1	-	2	8	-	95	66	32
97	83	8	-	-	1	6	-	45	28	23
98	48	6	-	-	-	5	-	25	14	12
99	37	5	-	-	-	4	-	20	12	8
100	22	1	-	-	-	3	-	16	11	2
101	11	-	-	-	-	1	-	6	6	4
102	1	-	-	-	-	-	-	-	-	1
103	2	-	-	-	-	-	-	1	1	1
104	1	-	-	-	-	1	-	-	-	-
105	1	-	-	-	-	1	-	-	-	-
106	-	-	-	-	-	-	-	-	-	-

1. Väestö sukupuolen, iän (5-vuotiskäryhmittäin ja 1-vuotiskäryhmittäin) ja perheaseman mukaan 31.12.2000 (jatk.)
 Befolkning efter kön, ålder (5-årsklasser och 1-årsklasser) och ställning i familjen 31.12.2000 (forts.)
 Population by age (5-year groups and 1-year groups), sex and family status on December 31, 2000 (cont.)

Ikä Ålder Age	Yhteensä Totalt Total	Aviopuoliso ei lapsia Maka/make utan barn Spouse, no children	Aviopuoliso jolla lapsia Maka/make med barn Spouse with children	Avopuoliso jolla lapsia Sambor med barn Cohabiting partner with children	Avopuoliso ei lapsia Sambor utan barn Cohabiting partner, no children	Äiti tai isä ei puolisoa Mor eller far utan maka/make Mother or father, no spouse	Lapsi Barn Child	Perheisiin kuulumaton Tillhör ej familj Not belonging to families		Laitosväestö + luokittelematon På anstalt + oklassificerad Institutionalised population + unclassified
								Yhteensä Totalt Total	Joista yksinasuvia därav ensamboende whereof alone	
Naiset Kvinnor Females	2651773	436019	514868	102581	160132	159432	652931	585998	499173	39812
0	27426	-	-	-	-	-	27253	-	-	173
1	28199	-	-	-	-	-	27990	-	-	209
2	27918	-	-	-	-	-	27677	-	-	241
3	29229	-	-	-	-	-	28950	-	-	279
4	29652	-	-	-	-	-	29395	-	-	257
5	30971	-	-	-	-	-	30666	-	-	305
6	32061	-	-	-	-	-	31708	-	-	353
7	31976	-	-	-	-	-	31616	-	-	360
8	32765	-	-	-	-	-	32376	-	-	389
9	32420	-	-	-	-	-	32015	-	-	405
10	32448	-	-	-	-	-	32071	-	-	377
11	31512	-	-	-	-	-	31080	-	-	432
12	31582	-	-	-	-	-	31130	-	-	452
13	29856	-	-	-	-	-	29403	-	-	453
14	30289	-	-	-	-	-	29812	-	-	477
15	31431	-	-	3	-	11	30851	312	17	254
16	32632	4	-	14	-	35	31337	979	284	263
17	33370	18	8	92	-	94	30106	2775	935	277
18	32913	123	39	258	2683	166	25611	3856	2323	177
19	31815	320	171	490	5099	262	18235	7017	4370	221
20	31474	532	488	861	7121	493	12272	9456	6286	251
21	31763	794	839	1231	8280	754	9163	10359	6987	343
22	31787	1258	1372	1689	8751	956	7154	10203	7198	404
23	32420	1743	2020	2099	9286	1133	5730	9976	7388	433
24	32702	2309	2948	2559	9209	1307	4296	9679	7369	395
25	31885	2763	4058	2885	8297	1552	3137	8760	6872	433
26	30678	2914	5314	3046	7201	1664	2316	7837	6331	386
27	27702	2737	6113	2999	5643	1734	1686	6399	5304	391
28	28751	2841	7788	3332	4975	1958	1389	6088	5052	380
29	30343	2623	9522	3889	4562	2364	1256	5701	4745	426
30	31397	2493	11094	4147	3986	2627	1039	5585	4756	426
31	31950	2254	12733	4246	3339	3003	936	5011	4294	428
32	34714	2109	14785	4745	3179	3496	883	5054	4366	463
33	35734	1884	16123	4730	2868	3909	783	4977	4290	460
34	36256	1741	17177	4784	2444	4178	790	4752	4125	390
35	36394	1660	17726	4766	2199	4350	683	4593	4008	417
36	37055	1578	18666	4666	2050	4617	653	4439	3882	386
37	37675	1478	19711	4528	1890	4885	582	4181	3654	420
38	37266	1451	19528	4261	1734	5155	589	4170	3644	378
39	37341	1472	20089	3988	1721	5208	519	3988	3484	356
40	37311	1576	20140	3851	1713	5247	495	3976	3496	313
41	37321	1814	20132	3478	1671	5358	476	4077	3600	315
42	36332	2044	19339	3172	1725	5188	425	4137	3620	302
43	38080	2626	20037	2982	1930	5289	485	4413	3917	318
44	39245	3291	20115	2866	2022	5245	492	4896	4336	318
45	39073	3992	19607	2365	2117	5063	451	5172	4594	306
46	39791	5029	19153	2233	2261	4875	454	5466	4858	320
47	39057	5916	17723	1961	2471	4500	446	5766	5126	274
48	40503	7492	17430	1659	2542	4360	432	6305	5606	283
49	39258	8418	15767	1419	2381	3886	394	6726	5988	267
50	40905	10472	14931	1209	2534	3775	386	7303	6501	295
51	42131	12106	14149	967	2533	3496	403	8204	7318	273
52	43375	14009	13148	889	2477	3407	400	8780	7903	265
53	43263	15372	11893	702	2487	2960	366	9234	8310	249
54	42494	16612	10312	552	2358	2553	328	9534	8610	245

1. Väestö sukupuolen, iän (5-vuotiskäryhmittäin ja 1-vuotiskäryhmittäin) ja perheeseaman mukaan 31.12.2000 (jatk.)
 Befolkning efter kön, ålder (5-årsklasser och 1-årsklasser) och ställning i familjen 31.12.2000 (forts.)
 Population by age (5-year groups and 1-year groups), sex and family status on December 31, 2000 (cont.)

ikä	Yhteensä	Avioliitossa ei lapsia	Avioliitossa jolla lapsia	Avoliitossa jolla lapsia	Avoliitossa ei lapsia	Äiti tai isä ei puolisoa	Lapsi	Perheeseen kuulumaton Tillhör ej familj	Laitosväestö + luokittelematon	
Ålder	Totalt	Maka/make utan barn	Maka/make med barn	Sambor med barn	Sambor utan barn	Mor eller far utan maka/make	Barn	Not belonging to families	På anstalt +	
Age	Total	Spouse, no children	Spouse with children	Cohabiting partner with children	Cohabiting partner, no children	Mother or father, no spouse	Child	Yhteensä joista Total	oklassificerad Institutionalised population + unclassified	
								yksinasuvia därav ensamboende whereof alone		
55	37822	15832	8075	407	2041	2145	252	8845	7985	225
56	30799	13782	5601	305	1607	1573	185	7560	6781	186
57	29268	13817	4662	181	1481	1250	141	7575	6824	161
58	23736	11599	3256	132	1138	957	98	6432	5784	124
59	34430	17263	4130	181	1602	1290	148	9647	8641	169
60	24846	12738	2638	101	1108	815	89	7226	6448	131
61	29192	15149	2720	107	1249	942	104	8764	7887	157
62	27993	14549	2304	77	1121	971	71	8770	7850	130
63	26494	13580	1930	59	989	920	56	8818	7910	142
64	25274	12871	1815	61	898	849	48	8601	7716	131
65	25304	12651	1657	51	841	888	40	9049	8214	127
66	24377	11972	1468	33	720	932	36	9081	8207	135
67	22960	10977	1344	32	625	990	22	8811	7943	159
68	24428	11344	1248	33	604	1058	23	9961	8958	157
69	24677	11133	1223	30	542	1075	17	10479	9427	178
70	25782	11211	1170	38	546	1170	9	11393	10253	245
71	25506	10495	1073	12	432	1334	6	11914	10733	240
72	24705	9423	1047	23	392	1257	7	12260	11016	296
73	23326	8457	876	21	337	1259	4	12049	10767	323
74	23094	7645	815	9	335	1332	-	12596	11297	362
75	22919	7022	679	11	319	1384	2	13056	11644	446
76	21576	6172	566	12	233	1368	1	12708	11308	516
77	21573	5510	562	8	210	1398	1	13269	11725	615
78	19818	4500	426	10	180	1414	-	12629	11134	659
79	19141	3846	366	13	151	1373	-	12611	11076	781
80	18298	3274	244	7	139	1314	-	12489	10884	831
81	12688	2008	198	4	86	862	-	8867	7683	663
82	14110	1834	148	4	94	965	-	10168	8809	897
83	12892	1536	123	2	67	861	-	9364	7939	939
84	11284	1071	91	-	65	743	-	8314	7025	1000
85	10387	853	65	2	55	664	-	7681	6350	1067
86	9654	652	49	2	51	622	-	7142	5844	1136
87	8264	477	35	-	32	550	-	6054	4859	1116
88	7286	343	32	-	30	418	-	5324	4272	1139
89	6072	220	15	-	27	374	-	4366	3455	1070
90	4734	136	19	-	12	278	-	3365	2623	924
91	3835	104	7	-	11	211	-	2665	1945	837
92	2868	48	1	-	9	176	-	1922	1408	712
93	2154	27	-	-	6	129	-	1428	1040	564
94	1467	15	1	-	2	81	-	948	675	420
95	991	10	-	-	2	43	-	624	433	312
96	688	4	1	-	2	29	-	400	263	252
97	462	1	-	-	2	24	-	261	168	174
98	299	-	-	-	-	15	-	169	99	115
99	179	-	-	-	-	6	-	101	66	72
100	96	-	-	-	-	6	-	46	26	44
101	61	-	-	-	-	3	-	29	16	29
102	39	-	-	-	-	-	-	16	10	23
103	15	-	-	-	-	1	-	4	1	10
104	6	-	-	-	-	-	-	3	1	3
105	8	-	-	-	-	-	-	5	4	3
106	5	-	-	-	-	-	-	3	-	2

2. Asuntoväestö sukupuolen, iän ja asutokunnan henkilöluvun mukaan 31.12.2000

Bostadsbefolkningen efter kön och ålder och efter antalet personer i bostadshushållet 31.12.2000

Household-dwelling unit population by sex and by number of persons in the household on December 31, 2000

Ikä Ålder Age	Asuntoväestö yhteensä Bostadsbefolkning totalt Household-dwelling unit population total	Asutokunnan henkilöluku - Bostadshushåll efter personantal - Household-dwelling unit by number of persons						
		1	2	3	4	5	6	7-
Kaikki - Totalt - All	5081354	856746	1444874	937938	1018828	516695	175968	130305
0-4	289189	-	11745	70584	110594	56106	21332	18828
5-9	323641	-	13086	44777	125298	85461	30567	24452
10-14	315519	-	15949	53477	113516	80728	29064	22785
15-19	328485	11787	39315	83304	102276	56453	19705	15645
20-24	320364	67558	109388	68567	46422	18023	5884	4522
25-29	299545	66080	103514	65364	42694	13518	4958	3417
30-34	339837	57202	74852	72006	85164	33324	10230	7059
35-39	371700	53083	58357	66388	109802	56653	17110	10307
40-44	376335	52277	63734	73356	107562	54824	15829	8753
45-49	393791	60553	100800	99190	86315	32659	8755	5519
50-54	422754	75613	170220	104165	50661	14521	4364	3210
55-59	306588	62353	163729	54546	17390	4921	2083	1566
60-64	254371	59611	153020	29326	7306	2476	1532	1100
65-69	222899	61695	133127	19368	4439	1872	1373	1025
70-74	207276	71207	113261	15195	3542	1810	1322	939
75-79	156857	69380	72134	9737	2610	1458	940	598
80-84	90521	49589	32422	4836	1715	1059	556	344
85+	61682	38758	16221	3752	1522	829	364	236
Miehet - Man - Males	2480755	362664	702890	476769	519742	263075	89306	66309
0-4	147803	-	6033	36053	56706	28517	10918	9576
5-9	164838	-	6690	22780	63956	43528	15483	12401
10-14	161256	-	8316	27444	58142	41167	14708	11479
15-19	167936	4050	17067	44476	54277	29717	10259	8090
20-24	163190	32993	48950	37937	26579	10607	3434	2690
25-29	152661	38001	52307	33145	19401	6036	2227	1544
30-34	172204	35454	40021	36752	38371	14148	4318	3140
35-39	188149	34463	30547	32543	52185	25977	7661	4773
40-44	189831	33371	30201	32798	52662	27902	8328	4569
45-49	197814	34445	44097	45872	45971	18972	5234	3223
50-54	212200	37049	77842	53838	29720	9140	2705	1906
55-59	151614	26416	78833	30256	10917	3163	1162	867
60-64	121491	21892	75765	16536	4493	1420	824	561
65-69	102303	19103	67754	10683	2556	974	700	533
70-74	87129	17461	58016	7996	1778	781	629	468
75-79	56395	13129	36508	4571	1053	476	388	270
80-84	27775	8136	16456	1948	560	329	205	141
85+	16166	6701	7487	1141	415	221	123	78
Naiset - Kvinnor - Females	2600599	494082	741984	461169	499086	253620	86662	63996
0-4	141386	-	5712	34531	53888	27589	10414	9252
5-9	158803	-	6396	21997	61342	41933	15084	12051
10-14	154263	-	7633	26033	55374	39561	14356	11306
15-19	160549	7737	22248	38828	47999	26736	9446	7555
20-24	157174	34565	60438	30630	19843	7416	2450	1832
25-29	146884	28079	51207	32219	23293	7482	2731	1873
30-34	167633	21748	34831	35254	46793	19176	5912	3919
35-39	183551	18620	27810	33845	57617	30676	9449	5534
40-44	186504	18906	33533	40558	54900	26922	7501	4184
45-49	195977	26108	56703	53318	40344	13687	3521	2296
50-54	210554	38564	92378	50327	20941	5381	1659	1304
55-59	154974	35937	84896	24290	6473	1758	921	699
60-64	132880	37719	77255	12790	2813	1056	708	539
65-69	120596	42592	65373	8685	1883	898	673	492
70-74	120147	53746	55245	7199	1764	1029	693	471
75-79	100462	56251	35626	5166	1557	982	552	328
80-84	62746	41453	15966	2888	1155	730	351	203
85+	45516	32057	8734	2611	1107	608	241	158

2. Asuntoväestö sukupuolen, iän ja asutokunnan henkilöluvun mukaan 31.12.2000

Bostadsbefolkningen efter kön och ålder och efter antalet personer i bostadshushållet 31.12.2000

Household-dwelling unit population by sex and by number of persons in the household on December 31, 2000

(Jatk.)

(Forts.)

(Cont.)

Ikä Ålder Age	Asuntoväestö yhteensä Bostadsbefolkning totalt Household-dwelling unit population total	Asutokunnan henkilöluvu - Bostadshushåll efter personantal - Household-dwelling unit by number of persons						
		1	2	3	4	5	6	7-
Kaikki - Totalt - All	5081354	856746	1444874	937938	1018828	516695	175968	130305
0	56220	-	1967	19521	18306	9430	3645	3351
1	57186	-	2400	18099	19319	10035	3913	3420
2	56570	-	2358	13095	22427	10810	4124	3756
3	58850	-	2501	10585	25009	12124	4591	4040
4	60363	-	2519	9284	25533	13707	5059	4261
5	62715	-	2533	8851	25847	15360	5511	4613
6	64643	-	2641	8795	25503	16787	6036	4881
7	64498	-	2517	8851	25029	17051	6159	4891
8	66420	-	2646	8995	24966	18305	6508	5000
9	65365	-	2749	9285	23953	17958	6353	5067
10	65832	-	2926	9796	23801	17990	6392	4927
11	63821	-	2850	9732	23122	17180	6152	4785
12	63859	-	3142	10634	22901	16651	5997	4534
13	60539	-	3253	11008	21665	14885	5406	4322
14	61468	-	3778	12307	22027	14022	5117	4217
15	63573	30	4497	14239	22160	13774	4950	3923
16	65922	361	5591	16181	22282	13023	4775	3709
17	67560	1254	6996	18010	22001	11927	4078	3294
18	67202	3453	9273	18058	20093	10194	3397	2734
19	64228	6689	12958	16816	15740	7535	2505	1985
20	63499	10138	17260	14901	12377	5509	1812	1502
21	63247	12602	20606	13742	9934	4080	1309	974
22	63604	14043	22459	13266	8675	3269	1104	788
23	64621	15061	24029	13387	7963	2691	848	642
24	65393	15714	25034	13271	7473	2474	811	616
25	64139	15264	24611	13117	7443	2265	869	570
26	61218	14225	22585	13074	7520	2339	891	584
27	55988	12459	19665	12264	7623	2486	881	610
28	58032	12270	18795	13177	9016	2924	1067	783
29	60168	11862	17858	13732	11092	3504	1250	870
30	62569	11790	16854	14140	12903	4394	1410	1078
31	64160	11189	15459	14273	15052	5331	1683	1173
32	69218	11539	15009	14839	17569	6702	2069	1491
33	71526	11473	14349	14624	19273	7862	2392	1553
34	72364	11211	13181	14130	20367	9035	2676	1764
35	72697	10917	12466	13446	20901	9977	3101	1889
36	74325	10909	11849	13303	21898	11030	3314	2022
37	75415	10638	11616	13286	22418	11700	3579	2178
38	74710	10416	11149	13330	22337	11837	3539	2102
39	74553	10203	11277	13023	22248	12109	3577	2116
40	74691	10224	11310	13250	22376	11930	3618	1983
41	74569	10279	11749	13713	22059	11532	3352	1885
42	72482	9868	12141	13977	20888	10806	3113	1689
43	76125	10676	13498	15466	21080	10712	3054	1639
44	78468	11230	15036	16950	21159	9844	2692	1557
45	78061	11556	16204	18005	20102	8512	2359	1323
46	78471	11598	17986	19199	18905	7541	2063	1179
47	77837	12006	19743	19757	17224	6366	1651	1090
48	80897	12611	22698	21236	16282	5599	1448	1023
49	78525	12782	24169	20993	13802	4641	1234	904
50	81724	13759	28071	21184	13056	3849	1054	751
51	84495	14850	31355	21774	11447	3375	956	738
52	86249	15323	34673	21582	10215	2900	888	668
53	86143	15816	37081	20669	8809	2402	796	570
54	84143	15865	39040	18956	7134	1995	670	483
55	75255	14476	36875	15826	5627	1494	525	432
56	60527	11964	31377	11569	3788	1111	431	287
57	57596	11733	31137	10029	3137	894	379	287
58	46259	9812	25855	7311	2101	609	341	230
59	66951	14368	38485	9811	2737	813	407	330
60	47742	10575	28111	6377	1682	504	277	216
61	55517	12567	33332	6803	1705	549	347	214
62	53589	12496	32390	6135	1528	517	318	205
63	50075	12190	30390	5225	1277	451	308	234
64	47448	11783	28797	4786	1114	455	282	231

2. Asuntoväestö sukupuolen, iän ja asutokunnan henkilöluvun mukaan 31.12.2000

Bostadsbefolkningen efter kön och ålder och efter antalet personer i bostadshushållet 31.12.2000

Household-dwelling unit population by sex and by number of persons in the household on December 31, 2000

(Jatk.)
(Forts.)
(Cont.)

Ikä Ålder Age	Asuntoväestö yhteensä Bostadsbefolkning totalt Household-dwelling unit population total	Asutokunnan henkilötluku - Bostadshushåll efter personantal - Household-dwelling unit by number of persons						
		1	2	3	4	5	6	7-
65	47324	12411	28511	4436	1040	404	307	215
66	44872	11918	27146	4044	920	387	257	200
67	42166	11502	25270	3709	862	333	276	214
68	44051	12694	26106	3560	839	394	262	196
69	44486	13170	26094	3619	778	354	271	200
70	44932	13919	25797	3504	810	379	305	218
71	43533	14241	24520	3233	710	358	271	200
72	42082	14492	22909	3123	724	351	281	202
73	38930	14063	20651	2803	644	379	222	168
74	37799	14492	19384	2532	654	343	243	151
75	36289	14659	18001	2344	601	335	226	123
76	33249	13983	15998	2096	558	294	188	132
77	31988	14306	14561	1966	525	295	206	129
78	28423	13261	12437	1710	482	250	162	121
79	26908	13171	11137	1621	444	284	158	93
80	25119	12800	9950	1358	458	302	153	98
81	17171	9064	6518	911	313	199	107	59
82	18321	10297	6359	936	346	204	109	70
83	16185	9245	5364	914	325	173	98	66
84	13725	8183	4231	717	273	181	89	51
85	12318	7342	3745	683	273	160	68	47
86	10928	6734	3125	553	274	129	72	41
87	9038	5668	2407	552	213	125	53	20
88	7729	4976	1972	424	189	99	47	22
89	6176	3995	1493	397	146	90	28	27
90	4607	3051	1047	305	103	56	25	20
91	3525	2240	822	253	107	69	17	17
92	2506	1633	548	191	74	38	13	9
93	1777	1155	407	120	50	17	13	15
94	1142	757	237	85	27	17	9	10
95	760	488	165	73	22	4	6	2
96	471	301	99	41	14	11	4	1
97	298	180	70	27	11	4	5	1
98	175	99	37	18	12	5	2	2
99	115	74	21	14	2	2	1	1
100	58	31	13	9	3	2	-	-
101	32	19	9	3	-	-	-	1
102	13	10	1	-	1	-	1	-
103	4	1	1	1	1	-	-	-
104	4	1	2	1	-	-	-	-
105	5	3	-	1	-	1	-	-
106	1	-	-	1	-	-	-	-

2. Asuntoväestö sukupuolen, iän ja asuntokunnan henkilöluvun mukaan 31.12.2000

(Jatk.)

Bostadsbefolkningen efter kön och ålder och efter antalet personer i bostadshushållet 31.12.2000

(Forts.)

Household-dwelling unit population by sex and by number of persons in the household on December 31, 2000

(Cont.)

Ikä Ålder Age	Asuntoväestö yhteensä Bostadsbefolkning totalt Household-dwelling unit population total	Asuntokunnan henkilöiluku - Bostadshushåll efter personantal - Household-dwelling unit by number of persons						
		1	2	3	4	5	6	7-
Miehet - Man - Males	2480755	362664	702890	476769	519742	263075	89306	66309
0	28963	-	993	10094	9437	4834	1907	1698
1	29183	-	1234	9301	9901	5028	1960	1759
2	28859	-	1191	6520	11528	5607	2137	1876
3	29876	-	1263	5401	12828	6017	2301	2066
4	30922	-	1352	4737	13012	7031	2613	2177
5	31991	-	1249	4564	13221	7861	2790	2306
6	32862	-	1370	4427	12987	8541	3055	2482
7	32795	-	1286	4457	12840	8699	3071	2442
8	33940	-	1384	4570	12807	9341	3302	2536
9	33250	-	1401	4762	12101	9086	3265	2635
10	33661	-	1522	5028	12130	9146	3300	2535
11	32592	-	1492	5025	11909	8702	3110	2354
12	32571	-	1648	5544	11637	8512	3011	2219
13	30972	-	1648	5631	11083	7620	2748	2242
14	31460	-	2006	6216	11383	7187	2539	2129
15	32415	13	2269	7284	11501	6913	2489	1946
16	33607	87	2751	8377	11432	6760	2369	1831
17	34547	356	3223	9511	11433	6229	2103	1692
18	34537	1163	3895	9890	10846	5449	1828	1466
19	32830	2431	4929	9414	9065	4366	1470	1155
20	32542	4007	7007	8572	7533	3375	1145	903
21	32076	5757	8990	7736	5841	2418	747	587
22	32455	6986	10167	7279	4958	1958	645	462
23	32855	7797	10995	7337	4343	1537	476	370
24	33262	8446	11791	7013	3904	1319	421	368
25	32825	8471	12013	6850	3685	1078	441	287
26	31036	7950	11158	6578	3552	1101	419	278
27	28747	7191	10075	6235	3429	1138	403	276
28	29728	7245	9786	6663	3985	1275	442	332
29	30325	7144	9275	6819	4750	1444	522	371
30	31655	7059	8981	7183	5592	1767	600	473
31	32683	6912	8339	7329	6679	2194	704	526
32	35018	7189	7987	7554	7901	2902	840	645
33	36300	7193	7640	7524	8820	3353	1035	735
34	36548	7101	7074	7162	9379	3932	1139	761
35	36755	6917	6677	6822	9844	4353	1312	830
36	37697	7036	6244	6687	10404	4971	1443	912
37	38208	7000	6137	6501	10606	5354	1608	1002
38	37871	6782	5758	6507	10644	5555	1634	991
39	37618	6728	5731	6026	10687	5744	1664	1038
40	37726	6740	5666	6159	10705	5725	1761	970
41	37606	6689	5740	6241	10585	5684	1693	974
42	36499	6257	5770	6190	10263	5477	1664	878
43	38408	6772	6209	6801	10433	5671	1647	875
44	39592	6913	6816	7407	10676	5345	1563	872
45	39341	6973	7189	8039	10326	4706	1345	763
46	39056	6760	7742	8605	9728	4334	1203	684
47	39104	6890	8452	9111	9250	3738	1025	638
48	40733	7020	9909	10000	8924	3378	893	609
49	39580	6802	10805	10117	7743	2816	768	529
50	41182	7274	12372	10552	7480	2390	674	440
51	42694	7545	14203	11178	6588	2110	617	453
52	43187	7430	15795	11113	6055	1850	540	404
53	43193	7530	17171	10876	5296	1519	475	326
54	41944	7270	18301	10119	4301	1271	399	283
55	37708	6510	17616	8582	3487	983	297	233
56	29959	5199	14891	6350	2402	720	237	160
57	28540	4926	15020	5642	1989	566	228	169
58	22678	4036	12510	4116	1311	396	179	130
59	32729	5745	18796	5566	1728	498	221	175

2. Asuntoväestö sukupuolen, iän ja asutokunnan henkilöluvun mukaan 31.12.2000

Bostadsbefolkningen efter kön och ålder och efter antalet personer i bostadshushållet 31.12.2000

Household-dwelling unit population by sex and by number of persons in the household on December 31, 2000

(Jatk.)

(Forts.)

(Cont.)

Ikä Ålder Age	Asuntoväestö yhteensä Bostadsbefolkning totalt Household-dwelling unit population total	Asutokunnan henkilöluvu - Bostadshushåll efter personantal - Household-dwelling unit by number of persons						
		1	2	3	4	5	6	7-
60	23066	4142	13714	3604	1041	294	154	117
61	26530	4703	16333	3828	1056	315	182	113
62	25768	4663	16092	3488	959	294	170	102
63	23771	4297	15194	2979	760	250	173	118
64	22356	4087	14432	2637	677	267	145	111
65	22219	4225	14418	2465	616	235	158	102
66	20696	3742	13738	2254	538	205	115	104
67	19442	3593	12891	2022	489	177	155	115
68	19856	3760	13245	1964	471	178	133	105
69	20090	3783	13462	1978	442	179	139	107
70	19528	3717	13078	1881	415	169	149	119
71	18407	3560	12364	1753	338	160	132	100
72	17846	3534	11883	1642	408	153	133	93
73	16100	3373	10620	1453	315	163	98	78
74	15248	3277	10071	1267	302	136	117	78
75	14037	3097	9213	1161	282	127	104	53
76	12470	2795	8197	1003	230	101	75	69
77	11365	2717	7290	923	215	89	74	57
78	9624	2274	6201	787	167	75	67	53
79	8899	2246	5607	697	159	84	68	38
80	8087	2081	5039	609	157	107	57	37
81	5469	1504	3361	368	106	55	42	33
82	5536	1660	3250	382	110	63	38	33
83	4728	1517	2670	334	96	50	38	23
84	3955	1374	2136	255	91	54	30	15
85	3494	1190	1891	244	81	43	29	16
86	2971	1115	1537	174	65	36	26	18
87	2364	974	1101	182	53	32	17	5
88	2049	892	928	128	58	24	12	7
89	1609	710	681	117	47	32	10	12
90	1146	558	448	85	27	15	8	5
91	856	403	327	68	23	20	8	7
92	596	308	211	44	23	7	1	2
93	402	196	148	33	14	5	4	2
94	251	134	79	22	10	2	2	2
95	187	97	61	18	6	-	3	2
96	111	60	31	13	4	1	2	-
97	48	24	16	6	1	1	-	-
98	34	14	13	2	3	1	1	-
99	22	10	10	2	-	-	-	-
100	18	11	3	3	-	1	-	-
101	5	4	1	-	-	-	-	-
102	-	-	-	-	-	-	-	-
103	1	1	-	-	-	-	-	-
104	1	-	1	-	-	-	-	-
105	1	-	-	-	-	1	-	-
106	-	-	-	-	-	-	-	-

2. Asuntoväestö sukupuolen, iän ja asutokunnan henkilöluvun mukaan 31.12.2000

Bostadsbefolkningen efter kön och ålder och efter antalet personer i bostadshushållet 31.12.2000

Household-dwelling unit population by sex and by number of persons in the household on December 31, 2000

(Jatk.)

(Forts.)

(Cont.)

Ikä Ålder Age	Asuntoväestö yhteensä Bostadsbefolkning totalt Household-dwelling unit population total	Asutokunnan henkilöluvu - Bostadshushåll efter personantal - Household-dwelling unit by number of persons						
		1	2	3	4	5	6	7-
Naiset - Kvinnor - Females	2600599	494082	741984	461169	499086	253620	86662	63996
0	27257	-	974	9427	8869	4596	1738	1653
1	28003	-	1166	8798	9418	5007	1953	1661
2	27711	-	1167	6575	10899	5203	1987	1880
3	28974	-	1238	5184	12181	6107	2290	1974
4	29441	-	1167	4547	12521	6676	2446	2084
5	30724	-	1284	4287	12626	7499	2721	2307
6	31781	-	1271	4368	12516	8246	2981	2399
7	31703	-	1231	4394	12189	8352	3088	2449
8	32480	-	1262	4425	12159	8964	3206	2464
9	32115	-	1348	4523	11852	8872	3088	2432
10	32171	-	1404	4768	11671	8844	3092	2392
11	31229	-	1358	4707	11213	8478	3042	2431
12	31288	-	1494	5090	11264	8139	2986	2315
13	29567	-	1605	5377	10582	7265	2658	2080
14	30008	-	1772	6091	10644	6835	2578	2088
15	31158	17	2228	6955	10659	6861	2461	1977
16	32315	274	2840	7804	10850	6263	2406	1878
17	33013	898	3773	8499	10568	5698	1975	1602
18	32665	2290	5378	8168	9247	4745	1569	1268
19	31398	4258	8029	7402	6675	3169	1035	830
20	30957	6131	10253	6329	4844	2134	667	599
21	31171	6845	11616	6006	4093	1662	562	387
22	31149	7057	12292	5987	3717	1311	459	326
23	31766	7264	13034	6050	3620	1154	372	272
24	32131	7268	13243	6258	3569	1155	390	248
25	31314	6793	12598	6267	3758	1187	428	283
26	30182	6275	11427	6496	3968	1238	472	306
27	27241	5268	9590	6029	4194	1348	478	334
28	28304	5025	9009	6514	5031	1649	625	451
29	29843	4718	8583	6913	6342	2060	728	499
30	30914	4731	7873	6957	7311	2627	810	605
31	31477	4277	7120	6944	8373	3137	979	647
32	34200	4350	7022	7285	9668	3800	1229	846
33	35226	4280	6709	7100	10453	4509	1357	818
34	35816	4110	6107	6968	10988	5103	1537	1003
35	35942	4000	5789	6624	11057	5624	1789	1059
36	36628	3873	5605	6616	11494	6059	1871	1110
37	37207	3638	5479	6785	11812	6346	1971	1176
38	36839	3634	5391	6823	11693	6282	1905	1111
39	36935	3475	5546	6997	11561	6365	1913	1078
40	36965	3484	5644	7091	11671	6205	1857	1013
41	36963	3590	6009	7472	11474	5848	1659	911
42	35983	3611	6371	7787	10625	5329	1449	811
43	37717	3904	7289	8665	10647	5041	1407	764
44	38876	4317	8220	9543	10483	4499	1129	685
45	38720	4583	9015	9966	9776	3806	1014	560
46	39415	4838	10244	10594	9177	3207	860	495
47	38733	5116	11291	10646	7974	2628	626	452
48	40164	5591	12789	11236	7358	2221	555	414
49	38945	5980	13364	10876	6059	1825	466	375
50	40542	6485	15699	10632	5576	1459	380	311
51	41801	7305	17152	10596	4859	1265	339	285
52	43062	7893	18878	10469	4160	1050	348	264
53	42950	8286	19910	9793	3513	883	321	244
54	42199	8595	20739	8837	2833	724	271	200
55	37547	7966	19259	7244	2140	511	228	199
56	30568	6765	16486	5219	1386	391	194	127
57	29056	6807	16117	4387	1148	328	151	118
58	23581	5776	13345	3195	790	213	162	100
59	34222	8623	19689	4245	1009	315	186	155

2. Asuntoväestö sukupuolen, iän ja asutokunnan henkilöluvun mukaan 31.12.2000

Bostadsbefolkningen efter kön och ålder och efter antalet personer i bostadshushållet 31.12.2000

Household-dwelling unit population by sex and by number of persons in the household on December 31, 2000

(Jatk.)

(Forts.)

(Cont.)

Ikä Ålder Age	Asuntoväestö yhteensä Bostadsbefolkning totalt Household-dwelling unit population total	Asutokunnan henkilöiluku - Bostadshushåll efter personantal - Household-dwelling unit by number of persons						
		1	2	3	4	5	6	7-
60	24676	6433	14397	2773	641	210	123	99
61	28987	7864	16999	2975	649	234	165	101
62	27821	7833	16298	2647	569	223	148	103
63	26304	7893	15196	2246	517	201	135	116
64	25092	7696	14365	2149	437	188	137	120
65	25105	8186	14093	1971	424	169	149	113
66	24176	8176	13408	1790	382	182	142	96
67	22724	7909	12379	1687	373	156	121	99
68	24195	8934	12861	1596	368	216	129	91
69	24396	9387	12632	1641	336	175	132	93
70	25404	10202	12719	1623	395	210	156	99
71	25126	10681	12156	1480	372	198	139	100
72	24236	10958	11026	1481	316	198	148	109
73	22830	10690	10031	1350	329	216	124	90
74	22551	11215	9313	1265	352	207	126	73
75	22252	11562	8788	1183	319	208	122	70
76	20779	11188	7801	1093	328	193	113	63
77	20623	11589	7271	1043	310	206	132	72
78	18799	10987	6236	923	315	175	95	68
79	18009	10925	5530	924	285	200	90	55
80	17032	10719	4911	749	301	195	96	61
81	11702	7560	3157	543	207	144	65	26
82	12785	8637	3109	554	236	141	71	37
83	11457	7728	2694	580	229	123	60	43
84	9770	6809	2095	462	182	127	59	36
85	8824	6152	1854	439	192	117	39	31
86	7957	5619	1588	379	209	93	46	23
87	6674	4694	1306	370	160	93	36	15
88	5680	4084	1044	296	131	75	35	15
89	4567	3285	812	280	99	58	18	15
90	3461	2493	599	220	76	41	17	15
91	2669	1837	495	185	84	49	9	10
92	1910	1325	337	147	51	31	12	7
93	1375	959	259	87	36	12	9	13
94	891	623	158	63	17	15	7	8
95	573	391	104	55	16	4	3	-
96	360	241	68	28	10	10	2	1
97	250	156	54	21	10	3	5	1
98	141	85	24	16	9	4	1	2
99	93	64	11	12	2	2	1	1
100	40	20	10	6	3	1	-	-
101	27	15	8	3	-	-	-	1
102	13	10	1	-	1	-	1	-
103	3	-	1	1	1	-	-	-
104	3	1	1	1	-	-	-	-
105	4	3	-	1	-	-	-	-
106	1	-	-	1	-	-	-	-

3 Asuntokunnat vanhimman henkilön sukupuolen ja iän sekä asuntokunnan henkilöluvun mukaan 31.12.2000
 Bostadshushållen efter den äldsta personens kön och ålder och efter antalet personer i bostadshushållet 31.12.2000
 Household-dwelling units by sex and age of the oldest person and by number persons in the household-dwelling unit
 on December 31, 2000

Ikä Ålder Age	Asuntokuntia yhteensä Bostadshushållen totalt Household-dwelling units total	Asuntokunnan henkilöluvu - Bostadshushåll efter personantal - Household-dwelling unit by number of persons						
		1	2	3	4	5	6	7-
Kaikki - Totalt - Total	2295386	856746	722437	312646	254707	103339	29328	16183
15-19	14941	11787	2820	297	24	6	1	6
20-24	114970	67558	38741	6855	1580	203	25	8
25-29	150372	66080	51165	19799	10172	2307	600	249
30-34	176918	57202	41149	31288	32937	10524	2489	1329
35-39	204905	53083	32818	33076	52052	24536	6241	3099
40-44	214192	52277	33506	34974	54474	27837	7506	3618
45-49	228884	60553	48198	46729	47071	18931	4712	2690
50-54	252749	75613	82432	55425	30728	8947	2419	1685
55-59	195130	62353	84143	32212	11298	3136	1157	831
60-64	164788	59611	80601	17048	4538	1556	880	554
65-69	151580	61695	73320	11182	2706	1243	854	580
70-74	153115	71207	67221	9500	2352	1313	910	612
75-79	128066	69380	47582	6841	1961	1165	713	424
80-84	81040	49589	24457	3918	1431	884	475	286
85-	59236	38758	14284	3502	1383	751	346	212
Vanhin on mies	1284615	362664	445539	193468	177773	73433	20626	11112
Den äldsta är en man The oldest is a man								
15-19	5456	4050	1245	141	13	4	1	2
20-24	62504	32993	24447	3997	929	117	15	6
25-29	93458	38001	34256	12365	6770	1501	405	160
30-34	111527	35454	25587	18589	22249	7094	1661	893
35-39	127886	34463	17651	17085	35278	17036	4289	2084
40-44	133580	33371	15404	18147	38097	20411	5616	2534
45-49	141183	34445	23700	28695	34167	14535	3631	2010
50-54	156284	37049	48512	37696	22939	6999	1854	1235
55-59	117887	26416	55305	23467	8808	2419	859	613
60-64	95361	21892	55085	12776	3525	1074	618	391
65-69	81063	19103	50285	8041	1930	752	561	391
70-74	70384	17461	44010	6058	1365	614	498	378
75-79	47571	13129	29019	3644	842	396	321	220
80-84	25067	8136	14170	1697	484	277	180	123
85-	15404	6701	6863	1070	377	204	117	72
Vanhin on nainen	1010771	494082	276898	119178	76934	29906	8702	5071
Den äldsta är en kvinna The oldest is a woman								
15-19	9485	7737	1575	156	11	2	-	4
20-24	52466	34565	14294	2858	651	86	10	2
25-29	56914	28079	16909	7434	3402	806	195	89
30-34	65391	21748	15562	12699	10688	3430	828	436
35-39	77019	18620	15167	15991	16774	7500	1952	1015
40-44	80612	18906	18102	16827	16377	7426	1890	1084
45-49	87701	26108	24498	18034	12904	4396	1081	680
50-54	100965	38564	33920	17729	7789	1948	565	450
55-59	77243	35937	28838	8745	2490	717	298	218
60-64	69427	37719	25516	4272	1013	482	262	163
65-69	70517	42592	23035	3141	776	491	293	189
70-74	82731	53746	23211	3442	987	699	412	234
75-79	80495	56251	18563	3197	1119	769	392	204
80-84	55973	41453	10287	2221	947	607	295	163
85-	43832	32057	7421	2432	1006	547	229	140

4. Perheet tyyppin, puolisoitten/vanhempien iän ja lapsiluvun mukaan 31.12.2000

Familjer efter typ, makamas/föräldramas ålder och antalet barn 31.12.2000

Families by type, age of spouses/parents and number of children on December 31, 2000

Perhetyyppi ja puolisoitten/vanhempien ikä Familjetyyp och makamas/föräldramas ålder Type of family and age of spouses/parents	Perheitä yhteensä Familjer totalt Families, total	Lapsiperheitä - Barnfamiljer - Families with underage children					Henkilöitä perheissä Personer i familjer Persons in families	Lapsen asemassa olevia Ställning i familj: barn Status in family: child	
		Yhteensä Totalt Total	Perheet, alle 18-vuotiaiden lasten lukumäärä Familjer, antal barn under 18 år i familjen Number of children aged 17 or under in family					Yhteensä Totalt Total	Alle 18-vuotiaita Under 18 år Aged 17 or under
			1	2	3	4-			
Perheitä yhteensä Familjer inalles Families total	1401963	612627	268369	230758	85025	28475	4053850	1438287	1116687
Miehen ikä - Mannens ålder - Age of man									
Yhteensä - Totalt - Total	1242531	508643	208013	198643	76106	25881	3657253	1201122	954143
-19	2851	399	346	42	9	2	6164	466	466
20 - 24	43450	8161	5957	1826	309	69	97668	10845	10829
25 - 29	80024	33760	18482	11561	2748	969	213951	54196	54107
30 - 34	113363	79687	27929	35966	11911	3881	379497	153854	153276
35 - 39	133363	110586	26243	51979	24250	8114	507634	243691	240421
40 - 44	138157	113300	32337	49998	23190	7775	532129	260575	238111
45 - 49	146359	90910	46017	31315	10094	3484	503962	217047	155774
50 - 54	160516	51410	35236	12180	2760	1234	460547	144634	73960
55 - 59	117090	15146	11387	2852	632	275	289567	57924	20304
60 - 64	93894	3952	3067	677	150	58	210795	24465	5139
65-	213464	1332	1012	247	53	20	455337	33425	1756
Naisen ikä - Kvinnans ålder - Age of woman									
Yhteensä - Totalt - Total	1373032	597996	258262	227155	84260	28319	3986395	1399763	1096402
-19	9890	1643	1560	78	5	-	20943	1731	1731
20 - 24	70032	20748	14728	5107	773	140	163266	27845	27838
25 - 29	102774	58204	28985	21622	5695	1902	294011	97734	97684
30 - 34	138074	111720	35125	51000	19157	6438	483061	224127	223828
35 - 39	159377	140858	35043	63991	30983	10841	608428	313889	305734
40 - 44	162851	131081	49770	53826	20983	6502	594467	295092	250961
45 - 49	164620	87819	55681	24663	5574	1901	515311	208755	131371
50 - 54	165903	38404	30790	6134	936	544	436343	120728	48526
55 - 59	114307	7010	6098	710	152	50	264304	42905	8189
60 - 64	90561	494	468	23	2	1	195423	18798	524
65-	194643	15	14	1	-	-	410838	48159	16
Aviopari ilman lapsia Äkta makar utan barn Married couple without children	436019	-	-	-	-	-	872038	-	-
Miehen ikä - Mannens ålder - Age of man									
-19	127	-	-	-	-	-	254	-	-
20 - 24	3454	-	-	-	-	-	6908	-	-
25 - 29	11500	-	-	-	-	-	23000	-	-
30 - 34	12010	-	-	-	-	-	24020	-	-
35 - 39	8685	-	-	-	-	-	17370	-	-
40 - 44	9233	-	-	-	-	-	18466	-	-
45 - 49	21720	-	-	-	-	-	43440	-	-
50 - 54	56711	-	-	-	-	-	113422	-	-
55 - 59	67203	-	-	-	-	-	134406	-	-
60 - 64	68606	-	-	-	-	-	137212	-	-
65-	176770	-	-	-	-	-	353540	-	-
Naisen ikä - Kvinnans ålder - Age of woman									
-19	465	-	-	-	-	-	930	-	-
20 - 24	6636	-	-	-	-	-	13272	-	-
25 - 29	13878	-	-	-	-	-	27756	-	-
30 - 34	10481	-	-	-	-	-	20961	-	-
35 - 39	7639	-	-	-	-	-	15278	-	-
40 - 44	11351	-	-	-	-	-	22702	-	-
45 - 49	30847	-	-	-	-	-	61694	-	-
50 - 54	68571	-	-	-	-	-	137142	-	-
55 - 59	72293	-	-	-	-	-	144586	-	-
60 - 64	68887	-	-	-	-	-	137774	-	-
65-	144971	-	-	-	-	-	289942	-	-

4. Perheet tyyppin, puolisoitten/vanhempien iän ja lapsiluvun mukaan 31.12.2000

(jatk.)

Familjer efter typ, makamas/föräldrarnas ålder och antalet barn 31.12.2000

(forts.)

Families by type, age of spouses/parents and number of children on December 31, 2000

(cont.)

Perhetyyppi ja puolisoitten/vanhempien ikä Familjetyper och makamas/föräldrarnas ålder Type of family and age of spouses/parents	Perheittä yhteensä Familjer totalt Families, total	Lapsiperheitä - Barnfamiljer - Families with underage children					Henkilöitä perheissä Personer i familjer Persons in families	Lapsen asemassa olevia Ställning i familj: barn Status in family: child		
		Yhteensä Totalt Total	Perheet, alle 18-vuotiaiden lasten lukumäärä Familjer, antal barn under 18 år i familjen Number of children aged 17 or under in family					Yhteensä Totalt Total	Alle 18-vuotiaita Under 18 år Aged 17 or under	
			1	2	3	4-			Total	Under 18 år Aged 17 or under
Aviopari ja lapsia Äkta makar med barn Married couple with children	514868	398892	148904	160963	65796	23229	2022090	992354	777447	
Miehen ikä - Mannens ålder - Age of man										
-19	44	44	40	4	-	-	136	48	48	
20 - 24	3341	3338	2095	997	202	44	11569	4887	4881	
25 - 29	20450	20441	9906	7644	2052	839	75998	35098	35063	
30 - 34	57504	57444	17124	27302	9674	3344	231445	116437	116164	
35 - 39	85828	85550	15746	41727	20878	7199	369170	197514	195413	
40 - 44	95645	92488	22474	42213	20707	7094	412071	220781	202309	
45 - 49	95701	77354	37834	27194	9088	3238	380847	189445	135277	
50 - 54	79299	44471	30316	10565	2447	1143	286286	127688	64480	
55 - 59	36694	13196	9880	2496	565	255	125047	51659	17794	
60 - 64	17138	3414	2624	600	135	55	56027	21751	4484	
65-	23224	1152	865	221	48	18	73494	27046	1534	
Naisen ikä - Kvinnans ålder - Age of woman										
-19	218	218	194	21	3	-	681	245	245	
20 - 24	7667	7667	4532	2520	505	110	26880	11546	11541	
25 - 29	32795	32787	14000	13332	3924	1531	124866	59276	59244	
30 - 34	71912	71887	17438	35101	14307	5041	297828	154004	153840	
35 - 39	95720	95155	16575	45429	24382	8769	418173	226733	221451	
40 - 44	99763	92605	29715	40171	17148	5571	420798	221272	188078	
45 - 49	89680	64481	39137	19082	4612	1650	340542	161182	99673	
50 - 54	64433	28562	22537	4738	781	506	223332	94466	36840	
55 - 59	25724	5141	4413	546	132	50	84390	32942	6116	
60 - 64	11407	380	355	22	2	1	36066	13252	409	
65-	15549	9	8	1	-	-	48534	17436	10	
Avopari ja lapsia Sambor med barn Cohabiting couple with children	102581	95120	49002	34077	9545	2496	375406	170244	156411	
Miehen ikä - Mannens ålder - Age of man										
-19	351	351	302	38	9	2	1116	414	414	
20 - 24	4750	4746	3793	821	107	25	15373	5873	5863	
25 - 29	13049	13029	8351	3860	689	129	44832	18734	18680	
30 - 34	21257	21159	10105	8351	2175	528	78380	35866	35561	
35 - 39	22673	22304	8889	9389	3149	877	87270	41924	40844	
40 - 44	17901	16833	7289	6695	2225	624	68536	32734	30028	
45 - 49	11781	9981	5596	3313	855	217	43023	19461	15715	
50 - 54	7030	4939	3336	1260	266	77	24382	10322	6980	
55 - 59	2367	1319	978	272	55	14	7912	3178	1749	
60 - 64	824	349	276	60	11	2	2670	1022	438	
65-	598	110	87	18	4	1	1912	716	139	
Naisen ikä - Kvinnans ålder - Age of woman										
-19	857	857	816	40	1	-	2613	899	899	
20 - 24	8439	8438	6529	1723	165	21	27437	10559	10557	
25 - 29	16151	16145	9399	5433	1097	216	56788	24486	24468	
30 - 34	22652	22623	9527	9572	2770	754	85601	40297	40179	
35 - 39	22209	21919	8126	9325	3448	1020	87126	42708	41457	
40 - 44	16349	14992	7249	5655	1681	407	61832	29134	25352	
45 - 49	9637	7343	5013	1917	340	73	33675	14401	10183	
50 - 54	4319	2393	1972	376	40	5	14156	5518	2864	
55 - 59	1206	386	348	35	3	-	3825	1413	427	
60 - 64	405	22	21	1	-	-	1243	433	23	
65-	357	2	2	-	-	-	1110	396	2	

4. Perheet tyyppin, puolisoitten/vanhempien iän ja lapsiluvun mukaan 31.12.2000

(jatk.)

Familjer efter typ, makamas/föräldrarnas ålder och antalet barn 31.12.2000

(forts.)

Families by type, age of spouses/parents and number of children on December 31, 2000

(cont.)

Perhetyyppi ja puolisoitten/vanhempien ikä Familjetyp och makamas/föräldrarnas ålder Type of family and age of spouses/parents	Perheitä yhteensä Familjer totalt Families, total	Lapsiperheitä - Barnfamiljer - Families with underage children					Henkilöitä perheissä Personer i familjer Persons in families	Lapsen asemassa olevia Ställning i familj: barn Status in family: child	
		Yhteensä Totalt Total	Perheet, alle 18-vuotiaiden lasten lukumäärä Familjer, antal barn under 18 år i familjen Number of children aged 17 or under in family					Yhteensä Totalt Total	Alle 18-vuotiaita Under 18 år Aged 17 or under
			1	2	3	4-			

Äiti ja lapsia Mor och barn Mother and children	159432	103984	60356	32115	8919	2594	396597	237165	162544
---	--------	--------	-------	-------	------	------	--------	--------	--------

Naisen ikä - Kvinnans ålder - Age of woman

-19	568	568	550	17	1	-	1155	587	587
20 - 24	4643	4643	3667	864	103	9	10383	5740	5740
25 - 29	9272	9272	5586	2857	674	155	23244	13972	13972
30 - 34	17213	17210	8160	6327	2080	643	47039	29826	29809
35 - 39	24215	23784	10342	9237	3153	1052	68663	44448	42826
40 - 44	26327	23484	12806	8000	2154	524	71013	44686	37531
45 - 49	22684	15995	11531	3664	622	178	55856	33172	21515
50 - 54	16191	7449	6281	1020	115	33	36935	20744	8822
55 - 59	7215	1483	1337	129	17	-	15765	8550	1646
60 - 64	4497	92	92	-	-	-	9610	5113	92
65-	26607	4	4	-	-	-	56934	30327	4

Isä ja lapsia Far och barn Father and children	28931	14631	10107	3603	765	156	67455	38524	20285
--	-------	-------	-------	------	-----	-----	-------	-------	-------

Miehen ikä - Mannens ålder - Age of man

-19	4	4	4	-	-	-	8	4	4
20 - 24	77	77	69	8	-	-	162	85	85
25 - 29	290	290	225	57	7	1	654	364	364
30 - 34	1084	1084	700	313	62	9	2635	1551	1551
35 - 39	2783	2732	1608	863	223	38	7036	4253	4164
40 - 44	4760	3979	2574	1090	258	57	11820	7060	5774
45 - 49	5803	3575	2587	808	151	29	13944	8141	4782
50 - 54	5119	2000	1584	355	47	14	11743	6624	2500
55 - 59	2537	631	529	84	12	6	5624	3087	761
60 - 64	1458	189	167	17	4	1	3150	1692	217
65-	5016	70	60	8	1	1	10679	5663	83

Avopari ilman lapsia Sambor utan barn Cohabiting couple without children	160132	-	-	-	-	-	320264	-	-
--	--------	---	---	---	---	---	--------	---	---

Miehen ikä - Mannens ålder - Age of man

-19	2325	-	-	-	-	-	4650	-	-
20 - 24	31828	-	-	-	-	-	63656	-	-
25 - 29	34735	-	-	-	-	-	69470	-	-
30 - 34	21508	-	-	-	-	-	43016	-	-
35 - 39	13394	-	-	-	-	-	26788	-	-
40 - 44	10618	-	-	-	-	-	21236	-	-
45 - 49	11354	-	-	-	-	-	22708	-	-
50 - 54	12357	-	-	-	-	-	24714	-	-
55 - 59	8289	-	-	-	-	-	16578	-	-
60 - 64	5868	-	-	-	-	-	11736	-	-
65-	7856	-	-	-	-	-	15712	-	-

Naisen ikä - Kvinnans ålder - Age of woman

-19	7782	-	-	-	-	-	15564	-	-
20 - 24	42647	-	-	-	-	-	85294	-	-
25 - 29	30678	-	-	-	-	-	61356	-	-
30 - 34	15816	-	-	-	-	-	31632	-	-
35 - 39	9594	-	-	-	-	-	19188	-	-
40 - 44	9061	-	-	-	-	-	18122	-	-
45 - 49	11772	-	-	-	-	-	23544	-	-
50 - 54	12389	-	-	-	-	-	24778	-	-
55 - 59	7869	-	-	-	-	-	15738	-	-
60 - 64	5365	-	-	-	-	-	10730	-	-
65-	7159	-	-	-	-	-	14318	-	-

5. Ruotsinkieliset 1) perheet tyyppin, puolisoiden/vanhempien iän ja lapsiluvun mukaan 31.12.2000

Svenskspråkiga 1) familjer efter typ, makarnas/föräldrarnas ålder och barnantal 31.12.2000

Swedish-speaking 1) families by type, age of spouses/parents and number of children on December 31, 2000

Perhetyyppi ja puolisoiden/vanhempien ikä Familjetyp och makarnas/föräldrarnas ålder Type of family and age of spouses/parents	Perheitä yhteensä Familjer totalt Families, total	Lapsiperheitä - Barnfamiljer - Families with underage children					Henkilöitä perheissä Personer i familjer Persons in families	Lapsen asemassa olevia Ställning i familj: barn	
		Yhteensä Totalt Total	Perheet, alle 18 vuotiaiden lasten lukumäärä Familjer, antal barn under 18 år i familjen Number of children aged 17 or under in family					Yhteensä Totalt Total	Alle 18-vuotiaita Under 18 år Aged 17 or under
			1	2	3	4-			

Perheitä yhteensä	57807	22754	9317	8956	3451	1030	165899	58894	42323
Familjer totalt									
Families, total									

Miehen ikä - Mannens ålder - Age of man

- 19	38	5	5	-	-	-	81	5	5
20 - 24	1010	177	139	27	11	-	2247	228	226
25 - 29	2573	1109	608	392	76	33	6901	1767	1765
30 - 34	3759	2856	883	1400	420	153	13158	5677	5668
35 - 39	4205	3736	712	1827	929	268	16771	8483	8410
40 - 44	4574	4077	855	1912	1026	284	18838	9870	9056
45 - 49	5100	3516	1587	1335	452	142	19080	9107	6258
50 - 54	6281	2169	1484	525	126	34	19189	6910	3081
55 - 59	5374	623	484	107	24	8	13741	3154	809
60 - 64	4236	144	118	21	5	-	9569	1194	175
65-	13520	43	29	11	3	-	28597	1909	60

Naisen ikä - Kvinnans ålder - Age of woman

- 19	190	35	35	-	-	-	401	35	35
20 - 24	1747	464	357	89	11	7	3988	600	599
25 - 29	3481	2074	1059	776	171	68	10044	3434	3434
30 - 34	4912	4262	1191	2101	757	213	17800	8685	8673
35 - 39	5382	4994	983	2365	1253	393	21214	11481	11255
40 - 44	5608	4866	1588	2078	936	264	21813	11651	9772
45 - 49	6090	3527	2124	1085	253	65	20502	9289	5342
50 - 54	6817	1595	1304	238	41	12	18665	5853	1967
55 - 59	5502	303	265	34	4	-	13011	2463	345
60 - 64	4376	11	11	-	-	-	9468	940	11
65-	12230	1	1	-	-	-	25576	2518	1

Aviopari ilman lapsia

20832	-	-	-	-	-	-	41664	-	-
Äkta makar utan barn									
Married couple without children									

Miehen ikä - Mannens ålder - Age of man

- 19	3	-	-	-	-	-	6	-	-
20 - 24	75	-	-	-	-	-	150	-	-
25 - 29	333	-	-	-	-	-	666	-	-
30 - 34	308	-	-	-	-	-	616	-	-
35 - 39	171	-	-	-	-	-	342	-	-
40 - 44	170	-	-	-	-	-	340	-	-
45 - 49	441	-	-	-	-	-	882	-	-
50 - 54	1822	-	-	-	-	-	3644	-	-
55 - 59	2916	-	-	-	-	-	5832	-	-
60 - 64	3091	-	-	-	-	-	6182	-	-
65-	11502	-	-	-	-	-	23004	-	-

Naisen ikä - Kvinnans ålder - Age of woman

- 19	15	-	-	-	-	-	30	-	-
20 - 24	139	-	-	-	-	-	278	-	-
25 - 29	407	-	-	-	-	-	814	-	-
30 - 34	252	-	-	-	-	-	504	-	-
35 - 39	152	-	-	-	-	-	304	-	-
40 - 44	217	-	-	-	-	-	434	-	-
45 - 49	771	-	-	-	-	-	1542	-	-
50 - 54	2504	-	-	-	-	-	5008	-	-
55 - 59	3330	-	-	-	-	-	6660	-	-
60 - 64	3400	-	-	-	-	-	6800	-	-
65-	9645	-	-	-	-	-	19290	-	-

1) Molemmat puolisot tai ainoa vanhempi ruotsinkielinen

Båda makarna eller den ena föräldren är svenskspråkiga

The only parent or both spouses are Swedish-speaking

5. Ruotsinkieliset 1) perheet tyypin, puolisoiden/vanhempien iän ja lapsiluvun mukaan 31.12.2000

(jatk.)

Svenskspråkiga 1) familjer efter typ, makarnas/föräldrarnas ålder och barnantal 31.12.2000

(forts.)

Swedish-speaking 1) families by type, age of spouses/parents and number of children on December 31, 2000

(cont.)

Perhetyyppi ja puolisoiden/vanhempien ikä Familjetyp och makarnas/föräldrarnas ålder Type of family and age of spouses/parents	Perheittä yhteensä Familjer totalt Families, total	Lapsiperheittä - Barnfamiljer - Families with underage children					Henkilöitä perheissä Personer i familjer Persons in families	Lapsen asemassa olevia Ställning i familj: barn Status in family: child	
		Yhteensä Totalt Total	Perheet, alle 18 vuotiaiden lasten lukumäärä Familjer, antal barn under 18 år i familjen Number of children aged 17 or under in family					Yhteensä Totalt Total	Alle 18-vuotiaita Under 18 år Aged 17 or under
			1	2	3	4-			
Aviopari ja lapsia	20419	14395	4928	5954	2657	856	80822	39984	28809
Äkta makar med barn Married couple with children									
Miehen ikä - Mannens ålder - Age of man									
- 19	1	1	1	-	-	-	3	1	1
20 - 24	61	61	46	11	4	-	203	81	80
25 - 29	633	633	294	259	50	30	2360	1094	1094
30 - 34	2004	2003	497	1012	352	142	8269	4261	4255
35 - 39	2782	2780	376	1378	778	248	12249	6685	6642
40 - 44	3420	3340	578	1581	915	266	15249	8409	7707
45 - 49	3731	2993	1296	1148	417	132	15439	7977	5446
50 - 54	3634	1887	1294	448	114	31	13399	6131	2688
55 - 59	1976	534	420	87	20	7	6759	2807	689
60 - 64	849	123	100	19	4	-	2736	1038	150
65-	1328	40	26	11	3	-	4156	1500	57
Naisen ikä - Kvinnans ålder - Age of woman									
- 19	3	3	3	-	-	-	9	3	3
20 - 24	162	162	99	49	7	7	573	249	249
25 - 29	1062	1062	443	450	108	61	4072	1948	1948
30 - 34	2593	2593	490	1356	567	180	10962	5776	5770
35 - 39	3222	3215	352	1594	956	313	14435	7991	7850
40 - 44	3606	3368	886	1490	766	226	15857	8645	7225
45 - 49	3789	2608	1510	827	214	57	14883	7305	4062
50 - 54	3035	1172	960	165	35	12	10612	4542	1459
55 - 59	1440	203	176	23	4	-	4734	1854	234
60 - 64	600	9	9	-	-	-	1884	684	9
65-	907	-	-	-	-	-	2801	987	-
Avopari ja lapsia	3702	3438	1577	1413	390	58	13779	6375	5815
Sambor med barn Cohabiting couple with children									
Miehen ikä - Mannens ålder - Age of man									
- 19	4	4	4	-	-	-	12	4	4
20 - 24	115	115	92	16	7	-	376	146	145
25 - 29	464	464	303	132	26	3	1588	660	658
30 - 34	816	816	365	373	67	11	2994	1362	1359
35 - 39	840	834	281	390	144	19	3279	1599	1570
40 - 44	600	579	178	285	101	15	2390	1190	1114
45 - 49	455	384	198	149	29	8	1702	792	617
50 - 54	260	178	112	53	11	2	933	413	259
55 - 59	96	54	37	13	4	-	332	140	75
60 - 64	31	10	7	2	1	-	106	44	14
65-	21	-	-	-	-	-	67	25	-
Naisen ikä - Kvinnans ålder - Age of woman									
- 19	18	18	18	-	-	-	54	18	18
20 - 24	196	196	167	26	3	-	621	229	228
25 - 29	660	660	387	230	41	2	2298	978	978
30 - 34	962	960	362	472	113	13	3628	1704	1698
35 - 39	763	755	222	355	152	26	3063	1537	1497
40 - 44	577	539	218	241	67	13	2270	1116	956
45 - 49	308	217	132	68	13	4	1113	497	324
50 - 54	148	77	58	18	1	-	508	212	97
55 - 59	49	15	12	3	-	-	160	62	18
60 - 64	12	1	1	-	-	-	36	12	1
65-	9	-	-	-	-	-	28	10	-

5. Ruotsinkieliset 1) perheet tyyppin, puolisoitten/vanhempien iän ja lapsiluvun mukaan 31.12.2000

(jatk.)

Svenskspråkiga 1) familjer efter typ, makarnas/föräldrarnas ålder och barnantal 31.12.2000

(forts.)

Swedish-speaking 1) families by type, age of spouses/parents and number of children on December 31, 2000

(cont.)

Perhetyyppi ja puolisoitten/vanhempien ikä Familjetyp och makarnas/föräldrarnas ålder Type of family and age of spouses/parents	Perheittä yhteensä Familjer totalt Families, total	Lapsiperheitä - Barnfamiljer - Families with underage children					Henkilöitä perheissä Personer i familjer Persons in families	Lapsen asemassa olevia Ställning i familj; barn Status in family: child	
		Yhteensä Totalt Total	Perheet, alle 18 vuotiaiden lasten lukumäärä Familjer, antal barn under 18 år i familjen Number of children aged 17 or under in family					Yhteensä Totalt Total	Alle 18- vuotiaita Under 18 år Aged 17 or under
			1	2	3	4-			
Äiti ja lapsia Mor och barn <i>Mother and children</i>	7137	4299	2413	1399	379	108	17727	10590	6810
Naisen ikä - Kvinnans ålder - Age of woman									
- 19	14	14	14	-	-	-	28	14	14
20 - 24	106	106	91	14	1	-	228	122	122
25 - 29	352	352	229	96	22	5	860	508	508
30 - 34	709	709	339	273	77	20	1914	1205	1205
35 - 39	1031	1024	409	416	145	54	2984	1953	1908
40 - 44	1054	959	484	347	103	25	2944	1890	1591
45 - 49	967	702	482	190	26	4	2454	1487	956
50 - 54	822	346	286	55	5	-	1921	1099	411
55 - 59	456	85	77	8	-	-	1003	547	93
60 - 64	224	1	1	-	-	-	468	244	1
65-	1402	1	1	-	-	-	2923	1521	1
Isä ja lapsia Far och barn <i>Father and children</i>	1472	622	399	190	25	8	3417	1945	889
Miehen ikä - Mannens ålder - Age of man									
- 19	-	-	-	-	-	-	-	-	-
20 - 24	1	1	1	-	-	-	2	1	1
25 - 29	12	12	11	1	-	-	25	13	13
30 - 34	37	37	21	15	1	-	91	54	54
35 - 39	122	122	55	59	7	1	321	199	198
40 - 44	180	158	99	46	10	3	451	271	235
45 - 49	227	139	93	38	6	2	565	338	195
50 - 54	283	104	78	24	1	1	649	366	134
55 - 59	161	35	27	7	-	1	368	207	45
60 - 64	97	11	11	-	-	-	209	112	11
65-	352	3	3	-	-	-	736	384	3
Avopari ilman lapsia Sambor utan barn <i>Cohabiting couple without children</i>	4245	-	-	-	-	-	8490	-	-
Miehen ikä - Mannens ålder - Age of man									
- 19	30	-	-	-	-	-	60	-	-
20 - 24	758	-	-	-	-	-	1516	-	-
25 - 29	1131	-	-	-	-	-	2262	-	-
30 - 34	594	-	-	-	-	-	1188	-	-
35 - 39	290	-	-	-	-	-	580	-	-
40 - 44	204	-	-	-	-	-	408	-	-
45 - 49	246	-	-	-	-	-	492	-	-
50 - 54	282	-	-	-	-	-	564	-	-
55 - 59	225	-	-	-	-	-	450	-	-
60 - 64	168	-	-	-	-	-	336	-	-
65-	317	-	-	-	-	-	634	-	-
Naisen ikä - Kvinnans ålder - Age of woman									
- 19	140	-	-	-	-	-	280	-	-
20 - 24	1144	-	-	-	-	-	2288	-	-
25 - 29	1000	-	-	-	-	-	2000	-	-
30 - 34	396	-	-	-	-	-	792	-	-
35 - 39	214	-	-	-	-	-	428	-	-
40 - 44	154	-	-	-	-	-	308	-	-
45 - 49	255	-	-	-	-	-	510	-	-
50 - 54	308	-	-	-	-	-	616	-	-
55 - 59	227	-	-	-	-	-	454	-	-
60 - 64	140	-	-	-	-	-	280	-	-
65-	267	-	-	-	-	-	534	-	-

6. Perheet, joissa toinen puoliso on suomenkielinen ja toinen ruotsinkielinen, tyypin, puolisoiden iän ja lapsiluvun mukaan 31.12.2000

Familjer där maken/makan är finskspråkig och maken/maken svenskspråkig efter typ, makarnas ålder och antalet barn 31.12.2000
 Families with one Finnish-speaking spouse and one Swedish-speaking spouse by type, age of spouses and number of children
 on December 31, 2000

Perhetyyppi ja puolisoiden ikä Familjetyper och makarnas ålder Type of family and age of spouses	Perheitä yhteensä Familjer totalt Families, total	Lapsiperheitä - Barnfamiljer - Families with underage children					Henkilöitä perheissä Personer i familjer Persons in families	Lapsen asemassa olevia Ställning i familj: barn Status in family: child	
		Yhteensä Totalt Total	Perheet, alle 18 vuotiaiden lasten lukumäärä Familjer, antal barn under 18 år i familjen Number of children aged 17 or under in family					Yhteensä Totalt Total	Alle 18-vuotiaita Under 18 år Aged 17 or under
			1	2	3	4-			

Perheitä yhteensä 40839 16783 6670 6949 2481 683 120138 38460 31006
 Familjer totalt
 Families, total

Miehen ikä - Mannens ålder - Age of man

- 19	59	4	3	1	-	-	123	5	5
20 - 24	1131	167	114	47	6	-	2488	226	226
25 - 29	2527	934	554	288	82	10	6476	1422	1416
30 - 34	3894	2675	979	1238	364	94	12758	4970	4950
35 - 39	4428	3587	829	1761	781	216	16588	7732	7621
40 - 44	4515	3629	936	1739	733	221	17255	8225	7608
45 - 49	4898	3104	1451	1175	378	100	17043	7247	5381
50 - 54	5756	1828	1168	524	107	29	16635	5123	2664
55 - 59	4550	642	484	128	21	9	11274	2174	841
60 - 64	3075	163	116	37	6	4	6899	749	227
65-	6006	50	36	11	3	-	12599	587	67

Naisen ikä - Kvinnans ålder - Age of woman

- 19	198	8	7	1	-	-	405	9	9
20 - 24	1796	363	263	93	5	2	4066	474	474
25 - 29	2972	1389	706	534	116	33	8201	2257	2256
30 - 34	4303	3265	1034	1584	520	127	14923	6317	6303
35 - 39	4723	4032	847	1937	977	271	18475	9029	8843
40 - 44	4599	3666	1122	1707	648	189	17565	8367	7326
45 - 49	5056	2663	1543	876	187	57	16467	6355	4112
50 - 54	5732	1195	958	206	27	4	15286	3822	1468
55 - 59	4060	193	181	11	1	-	9299	1179	206
60 - 64	2655	9	9	-	-	-	5651	341	9
65-	4745	-	-	-	-	-	9800	310	-

Aviopari ilman lapsia 14000 - - - - - 28000
 Äkta makar utan barn
 Married couple without children

Miehen ikä - Mannens ålder - Age of man

- 19	1	-	-	-	-	-	2	-	-
20 - 24	58	-	-	-	-	-	116	-	-
25 - 29	331	-	-	-	-	-	662	-	-
30 - 34	434	-	-	-	-	-	868	-	-
35 - 39	267	-	-	-	-	-	534	-	-
40 - 44	316	-	-	-	-	-	632	-	-
45 - 49	685	-	-	-	-	-	1370	-	-
50 - 54	1996	-	-	-	-	-	3992	-	-
55 - 59	2554	-	-	-	-	-	5108	-	-
60 - 64	2205	-	-	-	-	-	4410	-	-
65-	5153	-	-	-	-	-	10306	-	-

Naisen ikä - Kvinnans ålder - Age of woman

- 19	7	-	-	-	-	-	14	-	-
20 - 24	132	-	-	-	-	-	264	-	-
25 - 29	420	-	-	-	-	-	840	-	-
30 - 34	385	-	-	-	-	-	770	-	-
35 - 39	275	-	-	-	-	-	550	-	-
40 - 44	349	-	-	-	-	-	698	-	-
45 - 49	997	-	-	-	-	-	1994	-	-
50 - 54	2480	-	-	-	-	-	4960	-	-
55 - 59	2700	-	-	-	-	-	5400	-	-
60 - 64	2105	-	-	-	-	-	4210	-	-
65-	4150	-	-	-	-	-	8300	-	-

6. Perheet, joissa toinen puoliso on suomenkielinen ja toinen ruotsinkielinen, tyyppin, puolisoitten iän ja lapsiluvun mukaan 31.12.2000
 Familjer där maken/makan är finskspråkig och maken/maken svenskspråkig efter typ, makarnas ålder och antalet barn 31.12.2000
 Families with one Finnish-speaking spouse and one Swedish-speaking spouse by type, age of spouses and number of children
 on December 31, 2000

(jatk. - forts. - cont)

Perhetyyppi ja puolisoitten ikä Familjetyp och makarnas ålder Type of family and age of spouses	Perheitä yhteensä Familjer totalt Families, total	Lapsiperheitä - Barnfamiljer - Families with underage children					Henkilöitä perheissä Personer i familjer Persons in families	Lapsen asemassa olevia Ställning i familj: barn Status in family: child	
		Yhteensä Totalt Total	Perheet, alle 18 vuotiaiden lasten lukumäärä Familjer, antal barn under 18 år i familjen Number of children aged 17 or under in family					Yhteensä Totalt Total	Alle 18-vuotiaita Under 18 år Aged 17 or under
			1	2	3	4-			

Aviopari ja lapsia Äkta makar med barn Married couple with children	16807	13145	4886	5566	2086	607	65433	31819	24948
--	--------------	--------------	-------------	-------------	-------------	------------	--------------	--------------	--------------

Miehen ikä - Mannens ålder - Age of man

- 19	-	-	-	-	-	-	-	-	-
20 - 24	49	49	27	21	1	-	170	72	72
25 - 29	535	535	281	185	60	9	1939	869	867
30 - 34	1867	1865	605	899	282	79	7331	3597	3589
35 - 39	2711	2705	474	1395	655	181	11504	6082	6012
40 - 44	3053	2958	672	1445	636	205	13023	6917	6393
45 - 49	3235	2666	1221	1015	337	93	12861	6391	4679
50 - 54	2897	1616	1042	455	91	28	10445	4651	2345
55 - 59	1457	572	436	111	17	8	4915	2001	743
60 - 64	527	137	97	31	5	4	1744	690	193
65-	476	42	31	9	2	-	1501	549	55

Naisen ikä - Kvinnans ålder - Age of woman

- 19	-	-	-	-	-	-	-	-	-
20 - 24	138	138	81	50	5	2	482	206	206
25 - 29	885	885	418	348	89	30	3273	1503	1503
30 - 34	2344	2343	623	1210	409	101	9400	4712	4704
35 - 39	3121	3111	525	1523	816	247	13493	7251	7109
40 - 44	3228	3047	852	1454	570	171	13596	7140	6238
45 - 49	3155	2358	1349	784	173	52	12043	5733	3667
50 - 54	2458	1078	864	187	23	4	8453	3537	1324
55 - 59	914	177	166	10	1	-	2942	1114	189
60 - 64	294	8	8	-	-	-	914	326	8
65-	270	-	-	-	-	-	837	297	-

Avopari ja lapsia Sambor med barn Cohabiting couple with children	3967	3638	1784	1383	395	76	14575	6641	6058
--	-------------	-------------	-------------	-------------	------------	-----------	--------------	-------------	-------------

Miehen ikä - Mannens ålder - Age of man

- 19	4	4	3	1	-	-	13	5	5
20 - 24	118	118	87	26	5	-	390	154	154
25 - 29	401	399	273	103	22	1	1355	553	549
30 - 34	812	810	374	339	82	15	2997	1373	1361
35 - 39	896	882	355	366	126	35	3442	1650	1609
40 - 44	709	671	264	294	97	16	2726	1308	1215
45 - 49	515	438	230	160	41	7	1886	856	702
50 - 54	313	212	126	69	16	1	1098	472	319
55 - 59	124	70	48	17	4	1	421	173	98
60 - 64	46	26	19	6	1	-	151	59	34
65-	29	8	5	2	1	-	96	38	12

Naisen ikä - Kvinnans ålder - Age of woman

- 19	8	8	7	1	-	-	25	9	9
20 - 24	225	225	182	43	-	-	718	268	268
25 - 29	504	504	288	186	27	3	1762	754	753
30 - 34	925	922	411	374	111	26	3455	1605	1599
35 - 39	933	921	322	414	161	24	3644	1778	1734
40 - 44	670	619	270	253	78	18	2567	1227	1088
45 - 49	406	305	194	92	14	5	1434	622	445
50 - 54	213	117	94	19	4	-	711	285	144
55 - 59	56	16	15	1	-	-	177	65	17
60 - 64	15	1	1	-	-	-	45	15	1
65-	12	-	-	-	-	-	37	13	-

6. Perheet, joissa toinen puoliso on suomenkielinen ja toinen ruotsinkielinen, tyyppin, puolisoitten iän ja lapsiluvun mukaan 31.12.2000
 Familjer där maken/makan är finskspråkig och maken/maken svenskspråkig efter typ, makarnas ålder och antalet barn 31.12.2000
 Families with one Finnish-speaking spouse and one Swedish-speaking spouse by type, age of spouses and number of children
 on December 31, 2000

(jatk. - forts. - cont)

Perhetyyppi ja puolisoitten ikä Familjetyp och makarnas ålder Type of family and age of spouses	Perheitä yhteensä Familjer totalt Families, total	Lapsiperheitä - Barnfamiljer - Families with underage children				Henkilöitä perheissä Personer i familjer Persons in families	Lapsen asemassa olevia Ställning i familj; barn Status in family; child		
		Yhteensä Totalt Total	Perheet, alle 18 vuotiaiden lasten lukumäärä Familjer, antal barn under 18 år i familjen Number of children aged 17 or under in family				Yhteensä Totalt Total	Alle 18-vuotiaita Under 18 år Aged 17 or under	
			1	2	3				4-

Avopari ilman lapsia Sambor utan barn Cohabiting couple without children	6065	-	-	-	-	-	12130	-	-
--	------	---	---	---	---	---	-------	---	---

Miehen ikä - Mannens ålder - Age of man

- 19	54	-	-	-	-	-	108	-	-
20 - 24	906	-	-	-	-	-	1812	-	-
25 - 29	1260	-	-	-	-	-	2520	-	-
30 - 34	781	-	-	-	-	-	1562	-	-
35 - 39	554	-	-	-	-	-	1108	-	-
40 - 44	437	-	-	-	-	-	874	-	-
45 - 49	463	-	-	-	-	-	926	-	-
50 - 54	550	-	-	-	-	-	1100	-	-
55 - 59	415	-	-	-	-	-	830	-	-
60 - 64	297	-	-	-	-	-	594	-	-
65-	348	-	-	-	-	-	696	-	-

Naisen ikä - Kvinnans ålder - Age of woman

- 19	183	-	-	-	-	-	366	-	-
20 - 24	1301	-	-	-	-	-	2602	-	-
25 - 29	1163	-	-	-	-	-	2326	-	-
30 - 34	649	-	-	-	-	-	1298	-	-
35 - 39	394	-	-	-	-	-	788	-	-
40 - 44	352	-	-	-	-	-	704	-	-
45 - 49	498	-	-	-	-	-	996	-	-
50 - 54	581	-	-	-	-	-	1162	-	-
55 - 59	390	-	-	-	-	-	780	-	-
60 - 64	241	-	-	-	-	-	482	-	-
65-	313	-	-	-	-	-	626	-	-

7. Perheet tyyppin, puolisoitten/vanhempien iän ja alle 7-vuotiaiden lasten määrän mukaan 31.12. 2000

Familjer efter typ, makarnas/föräldrarnas ålder och antalet barn under 7 år 31.12. 2000

Families by type, age of spouses/parents and number of children aged 6 or under in family on December 31, 2000

Perhetyyppi ja puolisoitten/vanhempien ikä Familjetyper och makarnas/föräldrarnas ålder Type of family and age of spouses/parents	Kaikki perheet joissa alle 7- vuotiaita lapsia Alla familjer med barn under 7 år All families with children aged 6 or under					Perheet joissa ainakin toinen vanhempi ruotsinkielinen Familjer med åtminstone en svenskspråkig förälder Families with at least one swedish-speaking parent					
	Yhteensä Total	1	2	3-	Alle 7- vuotiaita yhteensä Under 7 år totalt Aged 6 or under total	Yhteensä Total	1	2	3-	Alle 7- vuotiaita yhteensä Under 7 år totalt Aged 6 or under total	
Perheitä yhteensä	291170	185932	88791	16447		415998	19153	12041	6170	942	27357
Familjer totalt Families total											
Miehen ikä - Mannens ålder - Age of man											
Yhteensä - Totalt - Total	252144	155619	81059	15466		367165	17476	10748	5825	903	25255
-19	383	343	36	4		429	9	9	-	-	9
20 - 24	7957	5969	1728	260		10235	331	260	65	6	408
25 - 29	32449	19530	10651	2268		48283	1975	1214	652	109	2880
30 - 34	71470	37113	28787	5570		112417	5114	2623	2137	354	8022
35 - 39	76371	45987	25671	4713		112277	5353	3180	1890	283	7837
40 - 44	42341	30259	10168	1914		56705	3062	2182	771	109	4062
45 - 49	15116	11615	2954	547		19286	1173	917	227	29	1461
50 - 54	4703	3723	829	151		5862	354	279	66	9	446
55 - 59	1030	832	172	26		1257	76	62	13	1	91
60 - 64	247	191	45	11		315	21	15	3	3	30
65-	77	57	18	2		99	8	7	1	-	9
Naisen ikä - Kvinnans ålder - Age of woman											
Yhteensä - Totalt - Total	288884	184028	88440	16416		413296	19043	11956	6145	942	27222
-19	1636	1555	76	5		1722	43	42	1	-	44
20 - 24	20606	14770	5025	811		27375	817	615	179	23	1053
25 - 29	55181	31677	19309	4195		83884	3337	1909	1196	232	5055
30 - 34	92398	50886	35127	6385		141349	6629	3543	2697	389	10150
35 - 39	78640	52670	22160	3810		109130	5362	3518	1603	241	7467
40 - 44	33281	26201	6014	1066		41653	2362	1889	420	53	2902
45 - 49	6684	5852	692	140		7680	464	414	46	4	519
50 - 54	449	409	36	4		493	28	25	3	-	31
55 - 59	8	8	-	-		8	1	1	-	-	1
60 -	1	-	1	-		2	-	-	-	-	-
Aviopari ja lapsia	186871	109988	63350	13533		280171	12604	7399	4418	787	18738
Äkta makar med barn Married couple with children											
Miehen ikä - Mannens ålder - Age of man											
-19	42	38	4	-		46	1	1	-	-	1
20 - 24	3291	2119	971	201		4692	108	75	29	4	145
25 - 29	20037	10719	7355	1963		31945	1148	608	446	94	1817
30 - 34	52837	25187	22735	4915		86376	3641	1702	1617	322	5965
35 - 39	60087	35115	20853	4119		89934	4054	2311	1505	238	6061
40 - 44	33869	23950	8248	1671		45810	2392	1710	588	94	3179
45 - 49	12002	9161	2345	496		15460	909	718	167	24	1127
50 - 54	3630	2853	643	134		4564	269	211	51	7	338
55 - 59	811	651	138	22		996	58	46	11	1	71
60 - 64	201	151	40	10		262	19	13	3	3	28
65-	64	44	18	2		86	5	4	1	-	6
Naisen ikä - Kvinnans ålder - Age of woman											
-19	216	193	20	3		242	3	3	-	-	3
20 - 24	7635	4570	2498	567		11370	297	180	97	20	445
25 - 29	31946	15956	12668	3322		52181	1917	962	767	188	3117
30 - 34	62802	30906	26486	5410		101075	4480	2125	2024	331	7210
35 - 39	55903	36000	16745	3158		79616	3852	2454	1199	199	5469
40 - 44	23411	18112	4360	939		29865	1706	1363	297	46	2105
45 - 49	4640	3963	546	131		5471	330	296	31	3	367
50 - 54	311	282	26	3		343	18	15	3	-	21
55 - 59	6	6	-	-		6	1	1	-	-	1
60 -	1	-	1	-		2	-	-	-	-	-

7. Perheet tyyppin, puolisoitten/vanhempien iän ja alle 7-vuotiaiden lasten määrän mukaan 31.12. 2000 (jatk.)

Familjer efter typ, makarnas/föräldrarnas ålder och antalet barn under 7 år 31.12. 2000 (forts.)

Families by type, age of spouses/parents and number of children aged 6 or under in family on December 31, 2000 (cont.)

Perhetyyppi ja puolisoitten/vanhempien ikä Familjetyp och makarnas/föräldrarnas ålder Type of family and age of spouses/parents	Kaikki perheet joissa alle 7- vuotiaita lapsia Alla familjer med barn under 7 år All families with children aged 6 or under					Perheet joissa ainakin toinen vanhempi ruotsinkielinen Familjer med åtminstone en svenskspråkig förälder Families with at least one swedish-speaking parent				
	Yhteensä Totalt Total	1	2	3-	Alle 7- vuotiaita yhteensä Under 7 år totalt Aged 6 or under total	Yhteensä Totalt Total	1	2	3-	Alle 7- vuotiaita yhteensä Under 7 år totalt Aged 6 or under total
Avopari ja lapsia Sambor med barn Cohabiting couple with children	62987	43727	17358	1902	84292	4762	3264	1382	116	6382
Miehen ikä - Mannens ålder - Age of man										
-19	337	301	32	4	379	8	8	-	-	8
20 - 24	4590	3782	749	59	5459	222	184	36	2	262
25 - 29	12184	8623	3259	302	16067	816	596	205	15	1051
30 - 34	18067	11483	5942	642	25337	1455	909	514	32	2033
35 - 39	15589	10301	4704	584	21513	1256	838	373	45	1721
40 - 44	8072	5963	1869	240	10438	646	452	179	15	855
45 - 49	2903	2263	590	50	3594	257	193	59	5	326
50 - 54	1002	809	177	16	1216	79	63	14	2	101
55 - 59	193	157	32	4	233	18	16	2	-	20
60 - 64	39	34	4	1	45	2	2	-	-	2
65-	11	11	-	-	11	3	3	-	-	3
Naisen ikä - Kvinnans ålder - Age of woman										
-19	852	812	39	1	893	26	25	1	-	27
20 - 24	8371	6529	1697	145	10372	414	344	68	2	486
25 - 29	15206	10049	4594	563	20973	1109	725	352	32	1525
30 - 34	18564	11771	6130	663	26064	1625	1034	548	43	2260
35 - 39	13445	9294	3710	441	18067	1053	716	306	31	1421
40 - 44	5484	4299	1100	85	6761	447	347	93	7	558
45 - 49	1008	922	83	3	1098	82	67	14	1	99
50 - 54	56	50	5	1	63	6	6	-	-	6
55 - 59	1	1	-	-	1	-	-	-	-	-
60 -	-	-	-	-	-	-	-	-	-	-
Äiti ja lapsia Mor och barn Mother and children	39026	30313	7732	981	48833	1677	1293	345	39	2102
Naisen ikä - Kvinnans ålder - Age of woman										
-19	568	550	17	1	587	14	14	-	-	14
20 - 24	4600	3671	830	99	5633	106	91	14	1	122
25 - 29	8029	5672	2047	310	10730	311	222	77	12	413
30 - 34	11032	8209	2511	312	14210	524	384	125	15	680
35 - 39	9292	7376	1705	211	11447	457	348	98	11	577
40 - 44	4386	3790	554	42	5027	209	179	30	-	239
45 - 49	1036	967	63	6	1111	52	51	1	-	53
50 - 54	82	77	5	-	87	4	4	-	-	4
55 - 59	1	1	-	-	1	-	-	-	-	-
60 -	-	-	-	-	-	-	-	-	-	-
Isä ja lapsia Far och barn Father and children	2286	1904	351	31	2702	110	85	25	-	135
Miehen ikä - Mannens ålder - Age of man										
-19	4	4	-	-	4	-	-	-	-	-
20 - 24	76	68	8	-	84	1	1	-	-	1
25 - 29	228	188	37	3	271	11	10	1	-	12
30 - 34	566	443	110	13	704	18	12	6	-	24
35 - 39	695	571	114	10	830	43	31	12	-	55
40 - 44	400	346	51	3	457	24	20	4	-	28
45 - 49	211	191	19	1	232	7	6	1	-	8
50 - 54	71	61	9	1	82	6	5	1	-	7
55 - 59	26	24	2	-	28	-	-	-	-	-
60 - 64	7	6	1	-	8	-	-	-	-	-
65-	2	2	-	-	2	-	-	-	-	-

8A. Perheet, joissa on mies/isä, miehen iän ja perhetyypin mukaan 31.12.2000

Familjer med man/far efter mannens ålder och familjetyp 31.12.2000

Families with a man/father by age of man and type of family on December 31, 2000

Miehen ikä Mannens ålder Age of man	Perhetyyppi - Familjetyp - Type of family					
	Yhteensä Totalt Total	Aviopari ilman lapsia Äkta makar utan barn Married couple without children	Aviopari ja lapsia Äkta makar med barn Married couple with children	Avopari ja lapsia Sambor med barn Cohabiting couple with children	Isä ja lapsia Far med barn Father and children	Avopari ilman lapsia Sambor utan barn Cohabiting couple without children
Yhteensä Totalt Total	1242531	436019	514868	102581	28931	160132
-19	2851	127	44	351	4	2325
20-24	43450	3454	3341	4750	77	31828
25-29	80024	11500	20450	13049	290	34735
30-34	113363	12010	57504	21257	1084	21508
35-39	133363	8685	85828	22673	2783	13394
40-44	138157	9233	95645	17901	4760	10618
45-49	146359	21720	95701	11781	5803	11354
50-54	160516	56711	79299	7030	5119	12357
55-59	117090	67203	36694	2367	2537	8289
60-64	93894	68606	17138	824	1458	5868
65-69	79035	63761	10097	332	1149	3696
70-74	66285	55458	7102	180	1243	2302
75-79	41330	35167	3884	57	1098	1124
80-84	18477	15670	1505	20	817	465
85-	8337	6714	636	9	709	269

Suhteellinen jakauma - Procentuella andelar - Relative proportion

Yhteensä Totalt Total	100	35,1	41,4	8,3	2,3	12,9
-19	100	4,5	1,5	12,3	0,1	81,6
20-24	100	7,9	7,7	10,9	0,2	73,3
25-29	100	14,4	25,6	16,3	0,4	43,4
30-34	100	10,6	50,7	18,8	1,0	19,0
35-39	100	6,5	64,4	17,0	2,1	10,0
40-44	100	6,7	69,2	13,0	3,4	7,7
45-49	100	14,8	65,4	8,0	4,0	7,8
50-54	100	35,3	49,4	4,4	3,2	7,7
55-59	100	57,4	31,3	2,0	2,2	7,1
60-64	100	73,1	18,3	0,9	1,6	6,2
65-69	100	80,7	12,8	0,4	1,5	4,7
70-74	100	83,7	10,7	0,3	1,9	3,5
75-79	100	85,1	9,4	0,1	2,7	2,7
80-84	100	84,8	8,1	0,1	4,4	2,5
85-	100	80,5	7,6	0,1	8,5	3,2

8B. Perheet, joissa on nainen/äiti, naisen iän ja perhetyypin mukaan 31.12.2000

Familjer med kvinna/mor efter kvinnans ålder och familjetyp 31.12.2000

Families with a woman/mother by age of woman and type of family on December 31, 2000

Naisen ikä Kvinnans ålder Age of woman	Perhetyyppi - Familjetyp - Type of family					
	Yhteensä Totalt Total	Aviopari ilman lapsia Äkta makar utan barn Married couple without children	Aviopari ja lapsia Äkta makar med barn Married couple with children	Avopari ja lapsia Sambor med barn Cohabiting couple with children	Äiti ja lapsia Mor med barn Mother and children	Avopari ilman lapsia Sambor utan barn Cohabiting couple without children

Yhteensä Totalt Total	1373032	436019	514868	102581	159432	160132
-19	9890	465	218	857	568	7782
20-24	70032	6636	7667	8439	4643	42647
25-29	102774	13878	32795	16151	9272	30678
30-34	138074	10481	71912	22652	17213	15816
35-39	159377	7639	95720	22209	24215	9594
40-44	162851	11351	99763	16349	26327	9061
45-49	164620	30847	89680	9637	22684	11772
50-54	165903	68571	64433	4319	16191	12389
55-59	114307	72293	25724	1206	7215	7869
60-64	90561	68887	11407	405	4497	5365
65-69	73471	58077	6940	179	4943	3332
70-74	60709	47231	4981	103	6352	2042
75-79	37733	27050	2599	54	6937	1093
80-84	15740	9723	804	17	4745	451
85-	6990	2890	225	4	3630	241

Suhteellinen jakauma - Procentuella andelar - Relative proportion

Yhteensä Totalt Total	100	31,8	37,5	7,5	11,6	11,7
-19	100	4,7	2,2	8,7	5,7	78,7
20-24	100	9,5	10,9	12,1	6,6	60,9
25-29	100	13,5	31,9	15,7	9,0	29,8
30-34	100	7,6	52,1	16,4	12,5	11,5
35-39	100	4,8	60,1	13,9	15,2	6,0
40-44	100	7,0	61,3	10,0	16,2	5,6
45-49	100	18,7	54,5	5,9	13,8	7,2
50-54	100	41,3	38,8	2,6	9,8	7,5
55-59	100	63,2	22,5	1,1	6,3	6,9
60-64	100	76,1	12,6	0,4	5,0	5,9
65-69	100	79,0	9,4	0,2	6,7	4,5
70-74	100	77,8	8,2	0,2	10,5	3,4
75-79	100	71,7	6,9	0,1	18,4	2,9
80-84	100	61,8	5,1	0,1	30,1	2,9
85-	100	41,3	3,2	0,1	51,9	3,4

9A. Perheet, joissa mies, perhetyypin ja miehen siviilisäädyn mukaan 31.12.2000

Familjer med man efter familjetyp och mannens civilstånd 31.12.2000

Families with a man by type of family and marital status of man on December 31, 2000

Perhetyyppi Familjetyp Type of family	Siviilisäätö - Civilstånd - Marital status				
	Yhteensä Totalt Total	Naimattomat Ogifta Single	Naimisissa Giffta Married	Eronneet Frånskilda Divorced	Lesket Änkingar Widowed
Perheitä yhteensä Familjer totalt Families, total	1242531	200413	957642	73839	10637
Aviopari ilman lapsia Äkta makar utan barn Married couple without children	436019	-	436019	-	-
Aviopari ja lapsia Äkta makar med barn Married couple with children	514868	-	514868	-	-
Avopari ja lapsia Sambor med barn Cohabiting couple with children	102581	76736	970	24033	842
Isä ja lapsia Far och barn Father and children	28931	2916	3876	15240	6899
Avopari ilman lapsia Sambor utan barn Cohabiting couple without children	160132	120761	1909	34566	2896

9B. Perheet, joissa nainen, perhetyypin ja naisen siviilisäädyn mukaan 31.12.2000

Familjer med kvinna efter familjetyp och kvinnans civilstånd 31.12.2000

Families with a woman by type of family and marital status of woman on December 31, 2000

Perhetyyppi Familjetyp Type of family	Siviilisäätö - Civilstånd - Marital status				
	Yhteensä Totalt Total	Naimattomat Ogifta Single	Naimisissa Giffta Married	Eronneet Frånskilda Divorced	Lesket Änkor Widowed
Perheitä yhteensä Familjer totalt Families, total	1373032	232904	968924	125624	45580
Aviopari ilman lapsia Äkta makar utan barn Married couple without children	436019	-	436019	-	-
Aviopari ja lapsia Äkta makar med barn Married couple with children	514868	-	514868	-	-
Avopari ja lapsia Sambor med barn Cohabiting couple with children	102581	73254	911	25876	2540
Äiti ja lapsia Mor och barn Mother and children	159432	39826	15636	68588	35382
Avopari ilman lapsia Sambor utan barn Cohabiting couple without children	160132	119824	1490	31160	7658

10A. Lapsiperheet, joissa mies, perhetyypin ja miehen siviilisäädyn mukaan 31.12.2000

Barnfamiljer med man efter familjetypen och mannens civilstånd 31.12.2000

Families with underage children where there is a man by type of family and marital status of man on December 31, 2000

Perhetyyppi Familjetyp Type of family	Siviilisäätö - Civilstånd - Marital status				
	Yhteensä Totalt Total	Naimattomat Ogifta Single	Naimisissa Gifta Married	Eronneet Frånskilda Divorced	Lesket Änklingar Widowed
Perheitä yhteensä Familjer totalt Families, total	508643	76236	401806	28646	1955
Aviopari ja lapsia Äkta makar med barn Married couple with children	398892	-	398892	-	-
Avopari ja lapsia Sambor med barn Cohabiting couple with children	95120	73769	726	20059	566
Isä ja lapsia Far och barn Father and children	14631	2467	2188	8587	1389

10B. Lapsiperheet, joissa nainen, perhetyypin ja naisen siviilisäädyn mukaan 31.12.2000

Barnfamiljer med kvinna efter familjetypen och kvinnans civilstånd 31.12.2000

Families with underage children where there is a woman by type of family and marital status of woman on December 31, 2000

Perhetyyppi Familjetyp Type of family	Siviilisäätö - Civilstånd - Marital status				
	Yhteensä Totalt Total	Naimattomat Ogifta Single	Naimisissa Gifta Married	Eronneet Frånskilda Divorced	Lesket Änkor Widowed
Perheitä yhteensä Familjer totalt Families, total	597996	107120	412542	71698	6636
Aviopari ja lapsia Äkta makar med barn Married couple with children	398892	-	398892	-	-
Avopari ja lapsia Sambor med barn Cohabiting couple with children	95120	71154	706	21670	1590
Äiti ja lapsia Mor och barn Mother and children	103984	35966	12944	50028	5046

11. Perheet perhetyypin ja miehen/isän ja naisen/äidin avio/avoliiton järjestysnumeron 1) mukaan 31.12.2000

Familjer efter familjetyp och ordningsnummer 1) för mannens/faderns och kvinnans/moderns äktenskap/samboförhållande 31.12.2000
 Families by type of family and order 1) of marriage/consensual union of man/father and woman/mother on December 31, 2000

Perhetyyppi ja miehen/isän avio/avoliiton järjestysnumero Familjetyp och ordningsnummer för mannens / faderns äktenskap/samboförhållande Type of family and order of marriage/ consensual union of man/father	Yhteensä Total Total	Naisen/äidin avio/avoliiton järjestysnumero Ordningsnummer för kvinnans/moderns äktenskap/samboförhållande Order of marriage/consensual union of woman/mother						
		0	1	2	3	4-	Tuntematon Okänd Unknown	Ei vaimoa Ingen hustru No wife
		Kaikki perheet - Alla familjer - All families	1401963	39826	1164195	149969	13722	1627
0	2916	-	-	-	-	-	-	2916
1	1079866	-	985441	64976	4509	504	1367	23069
2	141055	-	66676	64295	6414	696	459	2515
3	13295	-	4514	6962	1326	190	55	248
4-	1473	-	444	735	198	49	10	37
Tuntematon - Okänt - Unknown	3926	-	2165	539	71	6	999	146
Ei miestä - Ingen man - No man	159432	39826	104955	12462	1204	182	803	-
Aviopari ilman lapsia Äkta makar utan barn Married couple without children	436019	-	392725	38492	3644	441	717	-
1	390242	-	370801	17656	1287	146	352	-
2	40154	-	19662	18346	1844	218	84	-
3	4123	-	1500	2122	436	53	12	-
4-	500	-	169	243	63	22	3	-
Tuntematon - Okänt - Unknown	1000	-	593	125	14	2	266	-
Aviopari ja lapsia Äkta makar med barn Married couple with children	514868	-	473437	37315	2389	213	1514	-
1	469058	-	444570	22500	1072	86	830	-
2	40691	-	25973	13397	1102	94	125	-
3	2812	-	1389	1207	180	28	8	-
4-	282	-	144	108	25	4	1	-
Tuntematon - Okänt - Unknown	2025	-	1361	103	10	1	550	-
Avopari ja lapsia Sambor med barn Cohabiting couple with children	102581	-	73254	26410	2435	217	265	-
1	76736	-	62946	12710	929	76	75	-
2	23262	-	9496	12343	1233	108	82	-
3	2076	-	657	1148	227	27	17	-
4-	187	-	52	97	31	4	3	-
Tuntematon - Okänt - Unknown	320	-	103	112	15	2	88	-
Äiti ja lapsia - Mor och barn - Mother and children	159432	39826	104955	12462	1204	182	803	-
Isä ja lapsia - Far och barn - Father and children	28931	-	-	-	-	-	-	28931
0	2916	-	-	-	-	-	-	2916
1	23069	-	-	-	-	-	-	23069
2	2515	-	-	-	-	-	-	2515
3	248	-	-	-	-	-	-	248
4-	37	-	-	-	-	-	-	37
Tuntematon - Okänt - Unknown	146	-	-	-	-	-	-	146
Avopari ilman lapsia Sambor utan barn Cohabiting couple without children	160132	-	119824	35290	4050	574	394	-
1	120761	-	107124	12110	1221	196	110	-
2	34433	-	11545	20209	2235	276	168	-
3	4036	-	968	2485	483	82	18	-
4-	467	-	79	287	79	19	3	-
Tuntematon - Okänt - Unknown	435	-	108	199	32	1	95	-

1) Avoliiton järjestysnumero on muilla kuin avoliitossa olevilla väestörekisterin merkittyjen avioliittojen määrä.

Avoliitossa oleville on rekisteröityjen avioliittojen määrää kasvatettu yhdellä. Päättyneistä avoliitosta ei rekisterissä ole tietoa.

1) Ordningsnumret för äktenskap/samboförhållande är för andra än sambor det antal äktenskap som antecknats i befolkningsregistret.

När det gäller sambor har antalet registrerade äktenskap ökat med ett. I registret finns det inga uppgifter om upphörda samboförhållanden.

1) The serial number of a marriage/cohabitation is the number of marriages recorded in Population Register excluding consensual unions.

In case of cohabitants the number of recorded marriages has been increased by one. There is no data available on dissolved consensual unions in the register.

12A. Perheet, joissa on mies/isä perhetyypin, miehen avio/avoliiton järjestysnumeron 1) ja miehen iän mukaan 31.12.2000
 Familjer med man/far efter familjetyp, ordningsnummer 1) för mannens äktenskap/samboförhållande och ålder 31.12.2000
 Families with a man/father by type of family, order 1) of marriage/consensual union of man and age of man on December 31, 2000

Perhetyyppi ja avio/ avoliiton järjestysnumero Familjetyp och ordningsnummer för äktenskap/samboförhållande Type of family and number of marriage/consensual union	Yhteensä Total Total	Miehen/isän ikä - Mannens/faderns ålder - Age of man/father						
		-19	20-29	30-39	40-49	50-59	60-69	70-
Kaikki perheet - Alla familjer - All families	1242531	2851	123474	246726	284516	277606	172929	134429
0	2916	3	196	1051	1229	388	41	8
1	1079866	2846	121594	224883	238711	225573	147867	118392
2	141055	2	1571	19376	39722	44583	21748	14053
3	13295	-	25	870	3197	5128	2533	1542
4-	1473	-	2	48	279	583	339	222
Tuntematon - Okänt - Unknown	3926	-	86	498	1378	1351	401	212
Aviopari ilman lapsia Äkta makar utan barn Married couple without children	436019	127	14953	20696	30953	123914	132367	113009
1	390242	127	14799	18854	25616	109346	119736	101764
2	40154	-	129	1714	4620	12565	11163	9963
3	4123	-	2	87	475	1431	1112	1016
4-	500	-	1	8	57	165	140	129
Tuntematon - Okänt - Unknown	1000	-	23	32	185	407	216	137
Aviopari ja lapsia Äkta makar med barn Married couple with children	514868	44	23791	143332	191346	115993	27235	13127
1	469058	44	23450	135842	173868	100165	23610	12079
2	40691	-	293	6844	15548	13897	3173	936
3	2812	-	2	265	940	1200	323	82
4-	282	-	-	12	79	130	45	16
Tuntematon - Okänt - Unknown	2025	-	46	369	911	601	84	14
Avopari ja lapsia Sambor med barn Cohabiting couple with children	102581	351	17799	43930	29682	9397	1156	266
1	76736	351	17365	37583	17989	3121	242	85
2	23262	-	414	6016	10584	5345	756	147
3	2076	-	11	262	923	723	132	25
4-	187	-	-	15	60	89	17	6
Tuntematon - Okänt - Unknown	320	-	9	54	126	119	9	3
Isä ja lapsia - Far och barn - Father and children	28931	4	367	3867	10563	7656	2607	3867
0	2916	3	196	1051	1229	388	41	8
1	23069	1	161	2599	8365	6144	2198	3601
2	2515	-	8	188	827	957	312	223
3	248	-	1	15	67	103	38	24
4-	37	-	-	1	13	14	7	2
Tuntematon - Okänt - Unknown	146	-	1	13	62	50	11	9
Avopari ilman lapsia Sambor utan barn Cohabiting couple without children	160132	2325	66563	34902	21972	20646	9564	4160
1	120761	2323	65819	30005	12873	6797	2081	863
2	34433	2	727	4614	8143	11819	6344	2784
3	4036	-	9	241	792	1671	928	395
4-	467	-	1	12	70	185	130	69
Tuntematon - Okänt - Unknown	435	-	7	30	94	174	81	49

1) Avioliiton järjestysnumero on muilla kuin avioliitossa olevilla väestökisteriin merkittyjen avioliittojen määrä.

Avoliitossa oleville on rekisteröityjen avioliittojen määrää kasvatettu yhdellä. Päättyneistä avioliitoista ei rekisterissä ole tietoa.

1) Ordningsnumret för äktenskap/samboförhållande är för andra än sambor det antal äktenskap som antecknats i befolkningsregistret.

När det gäller sambor har antalet registrerade äktenskap ökats med ett. I registret finns det inga uppgifter om upphörda samboförhållanden.

1) The serial number of a marriage/cohabitation is the number of marriages recorded in Population Register excluding consensual unions.
 In case of cohabitants the number of recorded marriages has been increased by one. There is no data available on dissolved consensual unions in the register.

12B. Perheet, joissa on nainen/äiti perhetyypin, naisen avio/avoliiton järjestysnumeron 1) ja naisen iän mukaan 31.12.2000
 Familjer med kvinna/mor efter familjetyp, ordningsnummer 1) för kvinnans äktenskap/samboförhållande och ålder 31.12.2000
 Families with a woman/mother by type of family, order 1) of marriage/consensual union of woman and age of woman
 on December 31, 2000

Perhetyyppi ja avio/ avoliiton järjestysnumero Familjetyp och ordningsnummer för äktenskap/samboförhållande Type of family and number of marriage/consensual union	Yhteensä Totalt Total	Naisen/äidin ikä - Kvinnans/moderns ålder - Age of woman/mother						
		-19	20-29	30-39	40-49	50-59	60-69	70-
Kaikki perheet - Alla familjer - All families	1373032	9890	172806	297451	327471	280210	164032	121172
0	39826	549	9695	16229	10099	2465	369	420
1	1164195	9331	158997	251477	264051	229027	143716	107596
2	149969	8	3801	27112	46698	42880	17816	11654
3	13722	-	111	1733	4576	4473	1706	1123
4-	1627	-	12	169	598	531	184	133
Tuntematon - Okänt - Unknown	3693	2	190	731	1449	834	241	246
Aviopari ilman lapsia Äkta makar utan barn <i>Married couple without children</i>	436019	465	20514	18120	42198	140864	126964	86894
1	392725	465	20213	16581	35265	124438	116550	79213
2	38492	-	259	1361	5948	14566	9417	6941
3	3644	-	9	129	669	1446	799	592
4-	441	-	1	16	119	159	79	67
Tuntematon - Okänt - Unknown	717	-	32	33	197	255	119	81
Aviopari ja lapsia Äkta makar med barn <i>Married couple with children</i>	514868	218	40462	167632	189443	90157	18347	8609
1	473437	218	39341	155767	171455	81118	17368	8170
2	37315	-	1000	10833	15998	8168	908	408
3	2389	-	29	559	1147	577	54	23
4-	213	-	3	48	104	56	1	1
Tuntematon - Okänt - Unknown	1514	-	89	425	739	238	16	7
Avopari ja lapsia Sambor med barn <i>Cohabiting couple with children</i>	102581	857	24590	44861	25986	5525	584	178
1	73254	853	23184	34598	13191	1367	53	8
2	26410	4	1337	9540	11333	3582	464	150
3	2435	-	45	626	1221	470	54	19
4-	217	-	3	35	123	49	7	-
Tuntematon - Okänt - Unknown	265	-	21	62	118	57	6	1
Äiti ja lapsia Mor och barn <i>Mother and children</i>	159432	568	13915	41428	49011	23406	9440	21664
0	39826	549	9695	16229	10099	2465	369	420
1	104955	17	3970	22338	33304	17327	8318	19681
2	12462	-	206	2426	4702	3102	659	1367
3	1204	-	10	223	519	308	57	87
4-	182	-	3	30	85	50	4	10
Tuntematon - Okänt - Unknown	803	2	31	182	302	154	33	99
Avopari ilman lapsia Sambor utan barn <i>Cohabiting couple without children</i>	160132	7782	73325	25410	20833	20258	8697	3827
1	119824	7778	72289	22193	10836	4777	1427	524
2	35290	4	999	2952	8717	13462	6368	2798
3	4050	-	18	196	1020	1672	742	402
4-	574	-	2	40	167	217	93	55
Tuntematon - Okänt - Unknown	394	-	17	29	93	130	67	58

1) Avoliiton järjestysnumero on muilla kuin avioliitossa olevilla väestörekisteriin merkittyjen avioliittojen määrä.

Avoliitossa oleville on rekisteröityjen avioliittojen määrää kasvatettu yhdellä. Päättyneistä avoliitoista ei rekisterissä ole tietoa.

1) Ordningsnumret för äktenskap/samboförhållande är för andra än sambor det antal äktenskap som antecknats i befolkningsregistret.

När det gäller sambor har antalet registrerade äktenskap ökats med ett. I registret finns det inga uppgifter om upphörda samboförhållanden.

1) The serial number of a marriage/cohabitation is the number of marriages recorded in Population Register excluding consensual unions.

In case of cohabitants the number of recorded marriages has been increased by one. There is no data available on dissolved consensual unions in the register.

13. Perheet puolisoitten/vanhempien kielen mukaan 31.12.2000

Familjer efter makarnas/föräldrarnas språk 31.12.2000

Families by language of spouses/parents on December 31, 2000

Vaimon/äidin kieli Hustruns/moderns språk Language of wife/mother	Yhteensä Totalt Total	Miehen/isän kieli - Mannens/faderns språk - Language of man/father									Perheessä ei isää Ingen far i familjen Family without a father
		Suomi Finska Finnish	Ruotsi Svenska Swedish	Venäjä Ryska Russian	Viro Estrniska Estonian	Englanti Engelska English	Saksa Tyska German	Arabia Arabiska Arabic	Somali Somaliska Somali	Muu tai tuntematon Annat eller okänt Other or unknown	
Kaikki perheet Alla familjer All families	1401963	1144703	74770	4803	1487	2457	1346	1722	767	10476	159432
Suomi Finska Finnish	1270791	1089232	23445	741	318	1952	1113	1046	58	5008	147878
Ruotsi Svenska Swedish	74407	17394	49198	21	11	156	82	49	3	356	7137
Venäjä Ryska Russian	10860	4672	139	3812	127	20	9	21	2	142	1916
Viro Estrniska Estonian	3448	1631	67	88	981	11	3	7	1	36	623
Englanti Engelska English	1153	720	85	1	1	185	6	3	-	51	101
Saksa Tyska German	668	449	52	1	-	6	95	3	-	11	51
Arabia Arabiska Arabic	681	54	1	-	-	6	-	500	2	33	85
Somalia Somaliska Somali	1017	14	1	2	-	2	-	4	669	6	319
Muu ja tuntematon Annat eller okänt Other or unknown	10007	3554	310	67	10	82	21	44	4	4593	1322
Perheessä ei äitiä Ingen mor i familjen Family without a mother	28931	26983	1472	70	39	37	17	45	28	240	-

14. Lapsiperheet vanhempien kielen mukaan 31.12.2000

Barnfamiljer efter föräldrarnas språk 31.12.2000

Families with underage children by language of parents on December 31, 2000

Äidin kieli Moderns språk Language of mother	Yhteensä Totalt Total	Isän kieli - Faderns språk - Language of father									Perheessä ei isää Ingen far i familjen Family without a father
		Suomi Finska Finnish	Ruotsi Svenska Swedish	Venäjä Ryska Russian	Viro Estniska Estonian	Englanti Engelska English	Saksa Tyska German	Arabia Arabiska Arabic	Somali Somaliska Somali	Muu tai tuntematon Annat eller okänt Other or unknown	
Kaikki lapsiperheet Alla barnfamiljer All families with children	612627	466378	28182	2808	898	1311	564	1220	654	6628	103984
Suomi Finska Finnish	549840	439209	9385	300	120	1026	446	691	40	2827	95796
Ruotsi Svenska Swedish	29892	7398	17833	10	5	81	37	29	2	198	4299
Venäjä Ryska Russian	6995	2658	79	2349	81	10	2	17	1	84	1714
Viro Estniska Estonian	2198	887	34	54	666	5	2	3	1	20	526
Englanti Engelska English	651	389	39	1	-	96	2	3	-	28	93
Saksa Tyska German	325	212	18	-	-	2	50	2	-	4	37
Arabia Arabiska Arabic	554	37	1	-	-	5	-	406	1	24	80
Somalia Somaliska Somali	901	7	1	2	-	1	-	1	583	4	302
Muu tai tuntematon Annat eller okänt Other or unknown	6640	1919	170	41	1	55	12	27	3	3275	1137
Perheessä ei äitiä Ingen mor i familjen Family without a mother	14631	13662	622	51	25	30	13	41	23	164	-

15. Perheet puolisoitten/vanhempien kansalaisuuden mukaan 31.12.2000

Familjer efter makarnas/föräldrarnas medborgarskap 31.12.2000

Families by citizenship of spouses/parents on December 31, 2000

Vaimon/ äidin kansalaisuus Hustruns/moderns medborgarskap Citizenship of wife/ mother	Yhteensä Totalt Total	Miehen/isän kansalaisuus - Mannens/faderns medborgarskap - Citizenship of man/father										Muu tai tuntematon Annat eller okänt Other or unknown	Perheessä ei isää Ingen far i familjen Family without a father
		Suomi Finland	Ruotsi Sverige Sweden	Britannia Storbritannien United Kingdom	Saksa Tyskland Germany	Viro Estland Estonia	IVY-maat OSS- länderna CIS	Aasia Asien Asia	Somalia	Muu Afrikka Övriga Afrika Other Africa	USA		
Kaikki perheet Alla familjer All families	1401963	1221471	2350	1065	941	1605	4464	3215	411	1143	658	5208	159432
Suomi Finland	1347656	1181997	1882	965	820	199	371	1269	59	870	532	3075	155617
Ruotsi Sverige Sweden	1727	1080	389	-	-	1	1	2	-	1	6	5	242
Britannia Storbritannien United Kingdom	279	178	-	52	-	-	-	3	-	2	2	10	32
Saksa Tyskland Germany	442	295	3	3	83	-	-	1	-	2	2	9	44
Viro Estland Estonia	3584	1403	8	4	1	1215	207	9	1	6	3	90	637
IVY-maat OSS-länderna CIS	9154	3595	6	3	5	103	3773	32	1	10	3	108	1515
Aasia Asien Asia	4251	1873	12	9	2	1	3	1792	-	7	4	50	498
Somalia	873	269	1	1	-	-	1	3	324	4	-	4	266
Muu Afrikka Övriga Afrika Other Africa	574	270	2	1	1	-	1	3	4	199	1	2	90
USA	400	276	1	-	3	-	1	1	-	-	89	8	21
Muu tai tuntematon Annat eller okänt Other or unknown	4092	1675	6	17	15	45	40	32	1	13	8	1770	470
Perheessä ei äitiä Ingen mor i familjen Family without a mother	28931	28560	40	10	11	41	66	68	21	29	8	77	-

16. Lapsiperheet vanhempien kansalaisuuden mukaan 31.12.2000

Barnfamiljer efter föräldrarnas medborgarskap 31.12.2000

Families with underage children by citizenship of parents on December 31, 2000

Äidin kansalaisuus Moderns medborgarskap Citizenship of mother	Yhteensä Totalt Total	Isän kansalaisuus - Faderns medborgarskap - Citizenship of father										Muu tai tuntematon Annat eller okänt Other or unknown	Perheessä ei isää Ingen far i familjen Family without a father
		Suomi Finland	Ruotsi Sverige Sweden	Britannia Storbritannien United Kingdom	Saksa Tyskland Germany	Viro Estland Estonia	IVY-maat OSS- länderna CIS	Aasia Asien Aasia	Somalia	Muu Afrikka Övriga Afrika Other Africa	USA		
Kaikki lapsiperheet Alla barnfamiljer All families with children	612627	496675	980	540	445	908	2452	2192	330	733	335	3053	103984
Suomi Finland	581857	476038	866	483	380	90	184	750	43	522	282	1586	100633
Ruotsi Sverige Sweden	812	528	67	-	-	-	1	1	-	1	4	2	208
Britannia Storbritannien United Kingdom	153	87	-	27	-	-	-	1	-	2	2	4	30
Saksa Tyskland Germany	265	176	1	1	44	-	-	-	-	1	2	4	36
Viro Estland Estonia	2227	783	4	3	-	714	114	4	1	4	1	59	540
IVY-maat OSS-länderna CIS	5642	2087	4	2	1	51	2087	16	1	5	1	71	1316
Aasia Asien Asia	2974	1122	7	5	1	-	1	1350	-	3	1	28	456
Somalia	767	244	1	-	-	-	1	1	265	4	-	1	250
Muu Afrikka Övriga Afrika Other Africa	420	169	1	-	1	-	-	1	3	156	1	-	88
USA	199	143	-	-	2	-	-	-	-	-	34	4	16
Muu tai tuntematon Annat eller okänt Other or unknown	2680	935	3	9	7	26	20	19	-	9	3	1238	411
Perheessä ei äitiä Ingen mor i familjen Family without a mother	14631	14363	26	10	9	27	44	49	17	26	4	56	-

17. Perheet puolisoiden/vanhempien syntymämaan mukaan 31.12.2000

Familjer efter makarnas/föräldrarnas födelseland 31.12.2000

Families by country of birth of spouses/parents on December 31, 2000

Vaimon/ äidin syntymämaa Hustruns/moderns födelseland Country of birth of wife/mother	Yhteensä Total	Miehen/isän syntymämaa - Mannens/faderns födelseland - Country of birth of man/father										Muu tai tuntematon Annat eller okänt Other or unknown	Perheessä ei isää Ingen far i familjen Family without a father
		Suomi Finland	Ruotsi Sverige Sweden	Britannia Storbritannien United Kingdom	Saksa Tyskland Germany	Viro Estland Estonia	IVY-maat OSS- länderna CIS	Aasia Asien Asia	Somalia	Muu Afrikka Övriga Afrika Other Africa	USA		
Kaikki perheet Alla familjer All families	1401963	1210768	5658	1147	1234	1226	6550	5067	732	2199	747	7203	159432
Suomi Finland	1334414	1163015	5254	1008	1084	138	1116	1938	54	1644	632	5003	153528
Ruotsi Sverige Sweden	7213	5944	218	16	11	1	9	15	1	10	8	64	916
Britannia Storbritannien United Kingdom	379	254	5	50	3	-	1	3	-	4	3	10	46
Saksa Tyskland Germany	676	496	3	4	76	1	8	1	-	5	3	18	61
Viro Estland Estonia	2518	915	10	5	1	708	366	17	1	9	2	21	463
IVY-maat OSS-länderna CIS	13709	5834	26	9	16	333	4875	60	2	24	12	112	2406
Aasia Asien Asia	5660	1893	18	19	5	1	11	2840	2	21	4	67	779
Somalia	978	13	-	1	1	-	1	6	628	24	-	3	301
Muu Afrikka Övriga Afrika Other Africa	796	244	1	1	2	-	3	11	14	366	1	10	143
USA	535	405	3	3	3	1	4	4	-	-	56	13	43
Muu tai tuntematon Annat eller okänt Other or unknown	6154	3431	34	17	19	9	55	49	1	22	14	1757	746
Perheessä ei äitiä Ingen mor i familjen Family without a mother	28931	28324	86	14	13	34	101	123	29	70	12	125	-

18. Lapsiperheet vanhempien syntymämaan mukaan 31.12.2000

Barnfamiljer efter föräldrarnas födelseland 31.12.2000

Families with underage children by country of birth of parents on December 31, 2000

Äidin syntymämaa Moderns födelseland Country of birth of mother	Yhteensä Totalt Total	Miehen/isän syntymämaa - Mannens/faderns födelseland - Country of birth of man/father										Muu tai tuntematon Annat eller okänt Other or unknown	Perheessä ei isää Ingen far i familjen Family without a father
		Suomi Finland	Ruotsi Sverige Sweden	Britannia Storbritannien United Kingdom	Saksa Tyskland Germany	Viro Estland Estonia	IVY-maat OSS- länderna CIS	Aasia Asien Asia	Somalia	Muu Afrikka Övriga Afrika Other Africa	USA		
Kaikki lapsiperheet Alla barnfamiljer All families with underage children	612627	490636	2956	573	549	796	3258	3543	620	1510	361	3841	103984
Suomi Finland	574115	466157	2728	495	474	53	280	1200	36	1086	310	2358	98938
Ruotsi Sverige Sweden	4432	3372	117	8	3	1	8	9	-	6	6	37	865
Britannia Storbritannien United Kingdom	206	123	2	27	-	-	1	3	-	3	3	4	40
Saksa Tyskland Germany	348	233	2	3	42	1	4	-	-	3	2	8	50
Viro Estland Estonia	1673	479	5	3	1	538	215	9	1	5	1	9	407
IVY-maat OSS-länderna CIS	8022	3075	11	3	4	175	2662	32	1	18	1	58	1982
Aasia Asien Asia	4014	1073	4	13	2	-	2	2160	2	11	-	41	706
Somalia	866	7	-	-	1	-	1	4	543	23	-	1	286
Muu Afrikka Övriga Afrika Other Africa	591	141	-	-	1	-	1	8	13	280	1	7	139
USA	255	194	1	-	2	-	1	1	-	-	27	5	24
Muu tai tuntematon Annat eller okänt Other or unknown	3474	1591	20	9	9	6	18	27	-	12	4	1231	547
Perheessä ei äitiä Ingen mor i familjen Family without a mother	14631	14191	66	12	10	22	65	90	24	63	6	82	-

19A. Suomen kansalaisten miesten ulkomaalaisten avio- ja avovaimojen kansalaisuudet 31.12.2000

Kvinnor som är gifta eller sammanbor med finländska män efter medborgarskap 31.12.2000

Citizenship of foreign spouses and cohabiting partners of Finnish men on December 31, 2000

Vaimon kansalaisuus Hustruns medborgarskap Citizenship of wife	Yhteensä Total Total	Miehen ikä - Mannens ålder - Age of man						
		-29	30-39	40-49	50-59	60-69	70-79	80-

Avio- ja avoparit - Äkta makar och sambor - Married couples and cohabiting couples

Yhteensä - Totalt - Total	10914	1369	3746	3157	1965	504	144	29
Eurooppa - Europa - Europe	7719	949	2301	2319	1593	406	125	26
Ruotsi - Sverige - Sweden	1080	219	258	282	209	68	35	9
Norja - Norge - Norway	110	10	37	33	22	2	5	1
Tanska - Danmark - Denmark	80	12	22	28	12	6	-	-
Islanti - Island - Iceland	20	4	9	6	1	-	-	-
Alankomaat - Nederländerna - Netherlands	48	6	21	14	4	3	-	-
Belgia - Belgien - Belgium	20	3	4	9	3	1	-	-
Britannia - Storbritannien - United Kingdom	178	31	68	45	26	6	1	1
Bulgaria - Bulgarien - Bulgaria	43	8	16	13	6	-	-	-
Espanja - Spanien - Spain	88	28	30	25	4	1	-	-
Irlanti - Irland - Ireland	17	2	7	4	4	-	-	-
Italia - Italien - Italy	67	17	33	11	5	1	-	-
Itävalta - Österrike - Austria	45	6	16	9	11	3	-	-
Kreikka - Grekland - Greece	17	8	5	1	3	-	-	-
Latvia - Lettland - Latvia	51	6	20	16	9	-	-	-
Liettua - Litauen - Lithuania	39	11	13	8	7	-	-	-
Portugali - Portugal	21	4	5	8	1	3	-	-
Puola - Polen - Poland	136	15	40	42	32	5	2	-
Ranska - Frankrike - France	113	36	42	23	10	2	-	-
Romania - Rumänien - Romania	26	7	8	6	5	-	-	-
Saksa - Tyskland - Germany	295	47	107	80	46	14	1	-
Sveitsi - Schweiz - Switzerland	44	3	14	14	11	2	-	-
Tšekki - Tjeckien - Czech Republic	26	5	11	6	2	2	-	-
Turkki - Turkiet - Turkey *	79	14	40	22	3	-	-	-
Ukraina - Ukraine	110	13	43	27	18	7	2	-
Unkari - Ungern - Hungary	61	10	25	15	10	1	-	-
Valko-Venäjä - Vitryssland - Belarus	31	1	11	12	4	2	1	-
Venäjä - Ryssland - Russia	2954	216	828	969	715	169	49	8
Ent. Neuvostoliitto - F.d. Sovjetunionen - Former USSR	440	21	103	167	122	23	4	-
Viro - Estland - Estonia	1403	173	422	410	284	83	24	7
Muu Eurooppa - Övriga Europa - Rest of Europe	77	13	43	14	4	2	1	-
Afrikka - Afrika - Africa	539	54	334	128	18	4	1	-
Algeria - Algeriet - Algeria	20	-	13	6	1	-	-	-
Ghana	13	3	6	3	1	-	-	-
Etelä-Afrikka - Sydafrika - South Africa	16	4	5	6	-	1	-	-
Etiopia - Etiopien - Ethiopia	23	3	14	4	1	-	1	-
Kenia - Kenya	21	4	10	6	1	-	-	-
Marokko - Marocko - Morocco	87	1	58	22	5	1	-	-
Sambia	12	5	4	1	2	-	-	-
Somalia	269	24	195	46	2	2	-	-
Tunisia - Tunisien	15	-	6	9	-	-	-	-
Muu Afrikka - Övriga Afrika - Rest of Africa	63	10	23	25	5	-	-	-
Amerikka - Amerika - America	646	110	279	149	74	23	9	2
Kanada - Canada	74	15	34	15	2	5	2	1
USA	276	53	108	66	31	11	6	1
Brasilia - Brasilien - Brazil	75	12	33	16	9	4	1	-
Chile	33	2	22	7	2	-	-	-
Kolumbia - Colombia	19	3	10	5	1	-	-	-
Kuuba - Cuba	18	2	4	5	7	-	-	-
Meksiko - Mexico	35	8	14	8	4	1	-	-
Nicaragua	13	1	7	4	1	-	-	-
Peru	32	2	17	5	6	2	-	-
Muu Amerikka - Övriga Amerika - Rest of America	71	12	30	18	11	-	-	-
Aasia - Asien - Asia	1846	234	767	526	250	62	7	-
Bangladesh	22	1	17	4	-	-	-	-
Filippiinit - Filippinerna - Philippines	227	24	79	68	47	8	1	-
Indonesia - Indonesien - Indonesia	40	4	21	10	4	1	-	-
Intia - Indien - India	76	4	29	32	10	1	-	-
Irak - Iraq	36	8	17	8	2	1	-	-

* Turkki ja Kypros laskettu Eurooppaan. Turkiet och Cyperin summerad i Europa. Turkey and Cyprus counted to Europe.

19A. Suomen kansalaisten miesten ulkomaalaisten avio- ja avovaimojen kansalaisuudet 31.12.2000

(jatk.)

Kvinnor som är gifta eller sammanbor med finländska män efter medborgarskap 31.12.2000

(forts.)

Citizenship of foreign spouses and cohabiting partners of Finnish men on December 31, 2000

(cont.)

Vaimon kansalaisuus Hustruns medborgarskap Citizenship of wife	Yhteensä Totalt Total	Miehen ikä - Mannens ålder - Age of man						
		-29	30-39	40-49	50-59	60-69	70-79	80-
Iran - Islamic Republic of Iran	28	6	14	7	-	-	1	-
Israel	30	3	19	5	3	-	-	-
Japani - Japan	97	18	39	29	9	2	-	-
Kazakstan - Kazakstan	18	1	4	9	3	-	1	-
Kiina - Kina - China	203	36	80	65	18	4	-	-
Korean tasavalta - Republiken Korea - Republic of Korea	14	4	6	1	3	-	-	-
Malesia - Malaysia	28	5	11	6	5	1	-	-
Pakistan	33	-	22	9	2	-	-	-
Singapore	13	-	11	2	-	-	-	-
Sri Lanka	16	1	4	8	2	1	-	-
Thaimaa - Thailand	738	66	299	218	115	36	4	-
Vietnam - Viet Nam	141	45	55	24	14	3	-	-
Muu Aasia - Övriga Asien - Rest of Asia	86	8	40	21	13	4	-	-
Oseania - Oseanien - Oceania	57	10	22	13	10	1	1	-
Australia - Australien	50	8	19	11	10	1	1	-
Muu Oseania - Övriga Oseanien - Rest of Oceania	7	2	3	2	-	-	-	-
Ilman kansalaisuutta ja tuntematon - Statlösa och okänt - Without nationality and unknown	107	12	43	22	20	8	1	1
Avioparit - Äkta makar - Married couples								
Yhteensä - Totalt - Total	8908	715	3092	2763	1757	438	121	22
Eurooppa - Europa - Europe	6158	445	1825	1997	1416	351	104	20
Ruotsi - Sverige - Sweden	633	78	145	183	149	51	23	4
Norja - Norge - Norway	74	1	27	22	18	1	4	1
Tanska - Danmark - Denmark	51	2	13	21	10	5	-	-
Islanti - Island - Iceland	10	1	5	4	-	-	-	-
Alankomaat - Nederländerna - Netherlands	30	3	10	11	3	3	-	-
Belgia - Belgien - Belgium	14	1	2	8	2	1	-	-
Britannia - Storbritannien - United Kingdom	128	11	46	40	24	5	1	1
Bulgaria - Bulgarien - Bulgaria	38	6	14	12	6	-	-	-
Espanja - Spanien - Spain	54	9	20	21	4	-	-	-
Irlanti - Irland - Ireland	11	-	4	3	4	-	-	-
Italia - Italien - Italy	49	6	28	10	4	1	-	-
Itävalta - Österrike - Austria	35	1	11	9	11	3	-	-
Kreikka - Grekland - Greece	12	4	4	1	3	-	-	-
Latvia - Lettland - Latvia	41	3	16	15	7	-	-	-
Liettua - Litauen - Lithuania	33	7	13	7	6	-	-	-
Portugali - Portugal	16	1	4	8	1	2	-	-
Puola - Polen - Poland	113	9	33	37	27	5	2	-
Ranska - Frankrike - France	58	5	25	19	8	1	-	-
Romania - Rumänien - Romania	22	5	6	6	5	-	-	-
Saksa - Tyskland - Germany	221	15	82	69	40	14	1	-
Sveitsi - Schweiz - Switzerland	37	1	11	13	10	2	-	-
Tsekki - Tjeckien - Czech Republic	19	3	7	6	2	1	-	-
Turkki - Turkiet - Turkey *	70	11	39	18	2	-	-	-
Ukraina - Ukraine	98	8	41	25	17	5	2	-
Unkari - Ungern - Hungary	48	5	19	14	9	1	-	-
Valko-Venäjä - Vitryssland - Belarus	29	1	10	11	4	2	1	-
Venäjä - Ryssland - Russia	2685	147	742	904	678	161	46	7
Ent. Neuvostoliitto - F.d. Sovjetunionen - Former USSR	366	2	78	152	112	19	3	-
Viro - Estland - Estonia	1100	90	332	336	248	67	20	7
Muu Eurooppa - Övriga Europa - Rest of Europe	63	9	38	12	2	1	1	-
Afrikka - Afrika - Africa	483	40	303	120	16	3	1	-
Algeria - Algeriet - Algeria	20	-	13	6	1	-	-	-
Ghana	9	2	4	3	-	-	-	-
Etelä-Afrikka - Sydafrika - South Africa	16	4	5	6	-	1	-	-
Etiopia - Etiopien - Ethiopia	18	1	11	4	1	-	1	-
Kenia - Kenya	16	4	6	5	1	-	-	-
Marokko - Marocko - Morocco	86	1	57	22	5	1	-	-
Sambia	6	1	3	1	1	-	-	-

* Turkki ja Kypros laskettu Eurooppaan. Turkiet och Cyperin summerad i Europa. Turkey and Cyprus counted to Europe.

19A. Suomen kansalaisten miesten ulkomaalaisten avio- ja avovaimojen kansalaisuudet 31.12.2000

(jatk.)

Kvinnor som är gifta eller sammanbor med finländska män efter medborgarskap 31.12.2000

(forts.)

Citizenship of foreign spouses and cohabiting partners of Finnish men on December 31, 2000

(cont.)

Vaimon kansalaisuus Hustruns medborgarskap Citizenship of wife	Yhteensä Totalt Total	Miehen ikä - Mannens ålder - Age of man						
		-29	30-39	40-49	50-59	60-69	70-79	80-
Somalia	246	20	178	45	2	1	-	-
Tunisia - Tunisien	14	-	6	8	-	-	-	-
Muu Afrikka - Övriga Afrika - Rest of Africa	52	7	20	20	5	-	-	-
Amerikka - Amerika - America	536	69	236	132	70	20	8	1
Kanada - Canada	58	9	26	14	2	5	1	1
USA	235	35	96	60	30	8	6	-
Brasilia - Brasilien - Brazil	61	8	25	14	9	4	1	-
Chile	29	2	20	5	2	-	-	-
Kolumbia - Colombia	15	2	8	4	1	-	-	-
Kuuba - Cuba	15	2	2	4	7	-	-	-
Meksiko - Mexico	31	6	14	7	3	1	-	-
Nicaragua	10	-	6	3	1	-	-	-
Peru	25	1	13	4	5	2	-	-
Muu Amerikka - Övriga Amerika - Rest of America	57	4	26	17	10	-	-	-
Aasia - Asien - Asia	1605	152	673	486	232	55	7	-
Bangladesh	22	1	17	4	-	-	-	-
Filippiinit - Filippinerna - Philippines	205	16	72	64	44	8	1	-
Indonesia - Indonesien - Indonesia	34	3	18	9	3	1	-	-
Intia - Indien - India	72	2	28	31	10	1	-	-
Irak - Iraq	34	7	17	8	2	-	-	-
Iran - Islamic Republic of Iran	21	1	13	6	-	-	1	-
Israel	27	2	17	5	3	-	-	-
Japani - Japan	84	8	37	28	9	2	-	-
Kazakstan - Kazakstan	17	-	4	9	3	-	1	-
Kiina - Kina - China	171	21	73	59	14	4	-	-
Korean tasavalta - Republiken Korea - Republic of Korea	11	3	4	1	3	-	-	-
Malesia - Malaysia	23	3	8	6	5	1	-	-
Pakistan	32	-	22	8	2	-	-	-
Singapore	12	-	10	2	-	-	-	-
Sri Lanka	16	1	4	8	2	1	-	-
Thaimaa - Thailand	628	41	246	198	109	30	4	-
Vietnam - Viet Nam	122	39	46	21	13	3	-	-
Muu Aasia - Övriga Asien - Rest of Asia	74	4	37	19	10	4	-	-
Oseania - Oseanien - Oceania	34	4	15	8	6	1	-	-
Australia - Australien	30	3	13	7	6	1	-	-
Muu Oseania - Övriga Oseanien - Rest of Oceania	4	1	2	1	-	-	-	-
Ilman kansalaisuutta ja tuntematon - Statiösa och okänt - Without nationality and unknown	92	5	40	20	17	8	1	1
Avoparit - Sambor - Cohabiting couples								
Yhteensä - Totalt - Total	2006	654	654	394	208	66	23	7
Eurooppa - Europa - Europe	1561	504	476	322	177	55	21	6
Ruotsi - Sverige - Sweden	447	141	113	99	60	17	12	5
Norja - Norge - Norway	36	9	10	11	4	1	1	-
Tanska - Danmark - Denmark	29	10	9	7	2	1	-	-
Islanti - Island - Iceland	10	3	4	2	1	-	-	-
Alankomaat - Nederländerna - Netherlands	18	3	11	3	1	-	-	-
Belgia - Belgien - Belgium	6	2	2	1	1	-	-	-
Britannia - Storbritannien - United Kingdom	50	20	22	5	2	1	-	-
Bulgaria - Bulgarien - Bulgaria	5	2	2	1	-	-	-	-
Espanja - Spanien - Spain	34	19	10	4	-	1	-	-
Irlanti - Irland - Ireland	6	2	3	1	-	-	-	-
Italia - Italien - Italy	18	11	5	1	1	-	-	-
Itävalta - Österrike - Austria	10	5	5	-	-	-	-	-
Kreikka - Grekland - Greece	5	4	1	-	-	-	-	-
Latvia - Lettland - Latvia	10	3	4	1	2	-	-	-
Liettua - Litauen - Lithuania	6	4	-	1	1	-	-	-
Portugali - Portugal	5	3	1	-	-	1	-	-
Puola - Polen - Poland	23	6	7	5	5	-	-	-

* Turkki ja Kypros laskettu Eurooppaan. Turkiet och Cyperin summerad i Europa. Turkey and Cyprus counted to Europe.

19A. Suomen kansalaisten miesten ulkomaalaisten avio- ja avoivalmojen kansalaisuudet 31.12.2000

(jatk.)

Kvinnor som är gifta eller sammanbor med finländska män efter medborgarskap 31.12.2000

(forts.)

Citizenship of foreign spouses and cohabiting partners of Finnish men on December 31, 2000

(cont.)

Vaimon kansalaisuus Hustruns medborgarskap Citizenship of wife	Yhteensä Totalt Total	Miehen ikä - Mannens ålder - Age of man						
		-29	30-39	40-49	50-59	60-69	70-79	80-
Ranska - Frankrike - France	55	31	17	4	2	1	-	-
Romania - Rumänien - Romania	4	2	2	-	-	-	-	-
Saksa - Tyskland - Germany	74	32	25	11	6	-	-	-
Sveitsi - Schweiz - Switzerland	7	2	3	1	1	-	-	-
Tšekki - Tjeckien - Czech Republic	7	2	4	-	-	1	-	-
Turkki - Turkiet - Turkey *	9	3	1	4	1	-	-	-
Ukraina - Ukraine	12	5	2	2	1	2	-	-
Unkari - Ungern - Hungary	13	5	6	1	1	-	-	-
Valko-Venäjä - Vitryssland - Belarus	2	-	1	1	-	-	-	-
Venäjä - Ryssland - Russia	269	69	86	65	37	8	3	1
Ent. Neuvostoliitto - F.d. Sovjetunionen - Former USSR	74	19	25	15	10	4	1	-
Viro - Estland - Estonia	303	83	90	74	36	16	4	-
Muu Eurooppa - Övriga Europa - Rest of Europe	14	4	5	2	2	1	-	-
Afrikka - Afrika - Africa	56	14	31	8	2	1	-	-
Algeria - Algeriet - Algeria	-	-	-	-	-	-	-	-
Ghana	4	1	2	-	1	-	-	-
Etelä-Afrikka - Sydafrika - South Africa	-	-	-	-	-	-	-	-
Etiopia - Etiopien - Ethiopia	5	2	3	-	-	-	-	-
Kenia - Kenya	5	-	4	1	-	-	-	-
Marokko - Marocko - Morocco	1	-	1	-	-	-	-	-
Sambia	6	4	1	-	1	-	-	-
Somalia	23	4	17	1	-	1	-	-
Tunisia - Tunisien	1	-	-	1	-	-	-	-
Muu Afrikka - Övriga Afrika - Rest of Africa	11	3	3	5	-	-	-	-
Amerikka - Amerika - America	110	41	43	17	4	3	1	1
Kanada - Canada	16	6	8	1	-	-	1	-
USA	41	18	12	6	1	3	-	1
Brasilia - Brasilien - Brazil	14	4	8	2	-	-	-	-
Chile	4	-	2	2	-	-	-	-
Kolumbia - Colombia	4	1	2	1	-	-	-	-
Kuuba - Cuba	3	-	2	1	-	-	-	-
Meksiko - Mexico	4	2	-	1	1	-	-	-
Nicaragua	3	1	1	1	-	-	-	-
Peru	7	1	4	1	1	-	-	-
Muu Amerikka - Övriga Amerika - Rest of America	14	8	4	1	1	-	-	-
Aasia - Asien - Asia	241	82	94	40	18	7	-	-
Bangladesh	-	-	-	-	-	-	-	-
Filippiinit - Filippinerna - Philippines	22	8	7	4	3	-	-	-
Indonesia - Indonesien - Indonesia	6	1	3	1	1	-	-	-
Intia - Indien - India	4	2	1	1	-	-	-	-
Irak - Iraq	2	1	-	-	-	1	-	-
Iran - Islamic Republic of Iran	7	5	1	1	-	-	-	-
Israel	3	1	2	-	-	-	-	-
Japani - Japan	13	10	2	1	-	-	-	-
Kazakstan - Kazakstan	1	1	-	-	-	-	-	-
Kiina - Kina - China	32	15	7	6	4	-	-	-
Korean tasavalta - Republiken Korea - Republic of Korea	3	1	2	-	-	-	-	-
Malesia - Malaysia	5	2	3	-	-	-	-	-
Pakistan	1	-	-	1	-	-	-	-
Singapore	1	-	1	-	-	-	-	-
Sri Lanka	-	-	-	-	-	-	-	-
Thaimaa - Thailand	110	25	53	20	6	6	-	-
Vietnam - Viet Nam	19	6	9	3	1	-	-	-
Muu Aasia - Övriga Asien - Rest of Asia	12	4	3	2	3	-	-	-
Oseania - Oseanien - Oceania	23	6	7	5	4	-	1	-
Australia - Australien	20	5	6	4	4	-	1	-
Muu Oseania - Övriga Oseanien - Rest of Oceania	3	1	1	1	-	-	-	-
Ilman kansalaisuutta ja tuntematon - Statlösa och okänt - Without nationality and unknown	15	7	3	2	3	-	-	-

* Turkki ja Kypros laskettu Eurooppaan. Turkiet och Cyperin summerad i Europa. Turkey and Cyprus counted to Europe.

19B. Suomen kansalaisten naisten ulkomaalaisten avio- ja avomiesten kansalaisuudet 31.12.2000

Män som är gifta eller sammanbor med finländska kvinnor efter medborgarskap 31.12.2000

Citizenship of foreign spouses and cohabiting partners of Finnish women on December 31, 2000

Miehen kansalaisuus Männens medborgarskap Citizenship of man	Yhteensä Totalt Total	Vaimon ikä - Hustruns ålder - Age of wife						
		-29	30-39	40-49	50-59	60-69	70-79	80-

Avio- ja avoparit - Äkta makar och sambor - Married couples and cohabiting couples

Yhteensä - Totalt - Total	10042	2564	3449	2145	1190	439	202	53
Eurooppa - Europa - Europe	7238	1705	2376	1571	986	395	164	41
Ruotsi - Sverige - Sweden	1882	329	455	451	333	187	98	29
Norja - Norge - Norway	160	36	45	33	24	13	8	1
Tanska - Danmark - Denmark	192	45	46	43	34	15	7	2
Islanti - Island - Iceland	25	12	6	4	2	1	-	-
Alankomaat - Nederländerna - Netherlands	315	73	126	73	30	9	4	-
Albania	14	10	4	-	-	-	-	-
Belgia - Belgien - Belgium	40	11	19	5	4	1	-	-
Bosnia-Hertsegovina - Bosnien-Hercegovina - Bosnia and Hercegovina	27	13	12	-	2	-	-	-
Britannia - Storbritannien - United Kingdom	965	243	366	202	106	35	11	2
Bulgaria - Bulgarien - Bulgaria	58	17	22	14	3	1	1	-
Espanja - Spanien - Spain	194	49	49	49	36	11	-	-
Irlanti - Irland - Ireland	91	29	41	14	5	2	-	-
Italia - Italien - Italy	350	64	152	78	37	13	4	2
Itävalta - Österrike - Austria	76	13	26	12	19	5	1	-
Ent. Jugoslavia - F.d. Jugoslaven - Former Yugoslavia	75	32	30	7	6	-	-	-
Jugoslavian Ltv. - Jugoslaven Förb. Repub. - Federal Republic of Yugoslavia	24	16	6	2	-	-	-	-
Kreikka - Grekland - Greece	182	39	84	40	15	2	1	1
Kroatia - Kroatien - Croatia	14	3	8	1	2	-	-	-
Kypros - Cypern - Cyprus *	15	3	7	5	-	-	-	-
Portugali - Portugal	47	8	28	9	1	1	-	-
Puola - Polen - Poland	72	16	31	13	12	-	-	-
Ranska - Frankrike - France	247	89	88	49	14	4	1	2
Romania - Rumänien - Romania	42	11	15	10	5	1	-	-
Saksa - Tyskland - Germany	820	115	230	207	186	65	17	1
Sveitsi - Schweiz - Switzerland	133	17	42	36	22	10	5	1
Turkki - Turkiet - Turkey *	531	186	223	87	32	3	-	-
Ukraina - Ukraine	12	4	5	1	-	1	1	-
Unkari - Ungern - Hungary	44	20	16	7	-	1	-	-
Venäjä - Ryssland - Russia	258	87	92	54	20	3	1	1
Ent. Neuvostoliitto - F.d. Sovjetunionen - Former USSR	88	20	24	23	12	7	2	-
Viro - Estland - Estonia	199	78	61	34	23	2	1	-
Muu Eurooppa - Övriga Europa - Rest of Europe	46	17	17	8	1	2	1	-
Afrikka - Afrika - Africa	929	342	376	164	40	6	1	-
Algeria - Algeriet - Algeria	74	27	34	10	2	1	-	-
Angola	11	1	7	3	-	-	-	-
Egypti - Egypten - Egypt	96	21	36	24	14	1	-	-
Etelä-Afrikka - Sydafrika - South Africa	18	8	9	-	-	-	1	-
Etiopia - Etiopien - Ethiopia	27	12	7	6	2	-	-	-
Gambia	69	21	31	15	2	-	-	-
Ghana	63	23	26	9	5	-	-	-
Kenia - Kenya	23	8	7	6	2	-	-	-
Senegal	13	3	6	3	-	1	-	-
Kongon demokraattinen tasavalta - Demokratiska republiken Kongo - The Democratic Republic of the Congo	26	7	15	4	-	-	-	-
Marokko - Marocko - Morocco	202	97	70	29	5	1	-	-
Nigeria	79	25	37	15	-	2	-	-
Norsunluurannikko - Elfenbenskusten - Côte d'Ivoire	14	5	5	3	1	-	-	-
Somalia	59	31	16	11	1	-	-	-
Tansania - Tanzania	25	12	9	4	-	-	-	-
Tunisia - Tunisien - Tunisia	80	25	38	12	5	-	-	-
Muu Afrikka - Övriga Afrika - Rest of Africa	50	16	23	10	1	-	-	-

* Turkki ja Kypros laskettu Eurooppaan. Turkiet och Cyperin summerad i Europa. Turkey and Cyprus counted to Europe.

19B. Suomen kansalaisten naisten ulkomaalaisten avio- ja avomiesten kansalaisuudet 31.12.2000

(jatk.)

Män som är gifta eller sammanbor med finländska kvinnor efter medborgarskap 31.12.2000

(forts.)

Citizenship of foreign spouses and cohabiting partners of Finnish women on December 31, 2000

(cont.)

Miehen kansalaisuus Männens medborgarskap Citizenship of man	Yhteensä Totalt Total	Vaimon ikä - Hustruns ålder - Age of wife						
		-29	30-39	40-49	50-59	60-69	70-79	80-
Amerikka - Amerika - America	925	207	366	195	94	28	28	7
Kanada - Canada	169	45	47	37	20	5	14	1
USA	532	101	211	121	58	21	14	6
Brasilia - Brasilien - Brazil	22	8	9	3	2	-	-	-
Argentiina - Argentina	16	4	9	3	-	-	-	-
Chile	31	10	12	4	4	1	-	-
Kolumbia - Colombia	19	4	7	4	4	-	-	-
Kuuba - Cuba	26	8	11	3	4	-	-	-
Peru	23	8	10	4	1	-	-	-
Meksiko - Mexico	28	4	22	2	-	-	-	-
Muu Amerikka - Övriga Amerika - Rest of America	59	15	28	14	1	1	-	-
Aasia - Asien - Asia	734	254	263	163	49	4	-	1
Bangladesh	52	27	16	7	1	1	-	-
Filippiinit - Filippinerna - Philippines	16	7	6	3	-	-	-	-
Intia - Indien - India	67	25	25	11	6	-	-	-
Iran - Islamic Republic of Iran	78	25	33	13	7	-	-	-
Irak - Iraq	54	30	14	7	2	1	-	-
Israel	109	24	59	21	5	-	-	-
Japani - Japan	78	8	9	48	12	1	-	-
Jordania - Jordanien - Jordan	29	10	11	7	1	-	-	-
Kiina - Kina - China	43	18	13	10	1	-	-	1
Libanon - Lebanon	22	11	6	2	3	-	-	-
Malesia - Malaysia	12	4	8	-	-	-	-	-
Pakistan	25	6	10	8	1	-	-	-
Sri Lanka	14	8	3	2	1	-	-	-
Syyria - Syrien - Syrian Arab Republic	14	5	6	2	1	-	-	-
Vietnam - Viet Nam	72	34	20	14	4	-	-	-
Muu Aasia - Övriga Asien - Rest of Asia	49	12	24	8	4	1	-	-
Oseania - Oseanien - Oceania	138	30	45	37	19	3	2	2
Australia - Australien	117	24	37	32	17	3	2	2
Uusi-Seelanti - Nya Zeeland - New Zealand	19	5	7	5	2	-	-	-
Muu Oseania - Övriga Oseanien - Rest of Oceania	2	1	1	-	-	-	-	-
Ilman kansalaisuutta ja tuntematon - Statlösa och okänt - Without nationality and unknown	78	26	23	15	2	3	7	2
Avioparit - Äkta makar - Married couples								
Yhteensä - Totalt - Total	6974	1208	2524	1711	963	365	161	42
Eurooppa - Europa - Europe	4844	674	1654	1228	795	330	129	34
Ruotsi - Sverige - Sweden	1219	129	288	320	244	143	70	25
Norja - Norge - Norway	99	8	29	26	18	12	5	1
Tanska - Danmark - Denmark	112	9	23	31	26	14	7	2
Islanti - Island - Iceland	12	3	2	4	2	1	-	-
Alankomaat - Nederländerna - Netherlands	196	19	84	60	22	7	4	-
Albania	13	9	4	-	-	-	-	-
Belgia - Belgien - Belgium	26	6	13	4	2	1	-	-
Bosnia-Hertsegovina - Bosnien-Hercegovina - Bosnia and Herzegovina	11	5	6	-	-	-	-	-
Britannia - Storbritannien - United Kingdom	627	81	254	156	92	31	11	2
Bulgaria - Bulgarien - Bulgaria	43	8	18	13	2	1	1	-
Espanja - Spanien - Spain	107	10	27	36	25	9	-	-
Irlandi - Irland - Ireland	53	6	32	10	4	1	-	-
Italia - Italien - Italy	246	26	106	64	31	13	4	2
Itävalta - Österrike - Austria	55	4	16	11	18	5	1	-
Ent. Jugoslavia - F.d. Jugoslaven - Former Yugoslavia	34	8	17	4	5	-	-	-

* Turkki ja Kypros laskettu Eurooppaan. Turkiet och Cyperin summerad i Europa. Turkey and Cyprus counted to Europe.

19B. Suomen kansalaisten naisten ulkomaalaisten avio- ja avomiesten kansalaisuudet 31.12.2000 (jatk.)

Män som är gifta eller sammanbor med finländska kvinnor efter medborgarskap 31.12.2000 (forts.)

Citizenship of foreign spouses and cohabiting partners of Finnish women on December 31, 2000 (cont.)

Miehen kansalaisuus Männens medborgarskap Citizenship of man	Yhteensä Total Total	Vaimon ikä - Hustruns ålder - Age of wife						
		-29	30-39	40-49	50-59	60-69	70-79	80-
Jugoslavian Ltv. - Jugoslaviens Förb. Repub. - Federal Republic of Yugoslavia	16	9	5	2	-	-	-	-
Kreikka - Grekland - Greece	127	16	66	28	14	2	1	-
Kroatia - Kroatien - Croatia	13	3	7	1	2	-	-	-
Kypros - Cypem - Cyprus *	15	3	7	5	-	-	-	-
Portugali - Portugal	24	1	17	5	1	-	-	-
Puola - Polen - Poland	54	8	26	11	9	-	-	-
Ranska - Frankrike - France	138	20	59	42	11	4	1	1
Romania - Rumänien - Romania	34	7	12	9	5	1	-	-
Saksa - Tyskland - Germany	626	40	170	175	167	60	14	-
Sveitsi - Schweiz - Switzerland	110	5	36	33	20	10	5	1
Turkki - Turkiet - Turkey *	403	121	172	78	29	3	-	-
Ukraina - Ukraine	8	2	5	-	-	-	1	-
Unkari - Ungern - Hungary	24	9	10	5	-	-	-	-
Venäjä - Ryssland - Russia	196	57	70	47	19	2	1	-
Ent. Neuvostoliitto - F.d. Sovjetunionen - Former USSR	59	5	17	18	10	7	2	-
Viro - Estland - Estonia	109	28	40	23	17	1	-	-
Muu Eurooppa - Övriga Europa - Rest of Europe	35	9	16	7	-	2	1	-
Afrikka - Afrika - Africa	709	234	302	133	35	4	1	-
Algeria - Algeriet - Algeria	61	23	29	7	2	-	-	-
Angola	9	1	6	2	-	-	-	-
Egypti - Egypten - Egypt	72	14	30	17	11	-	-	-
Etelä-Afrikka - Sydafrika - South Africa	14	4	9	-	-	-	1	-
Etiopia - Etiopien - Ethiopia	17	5	6	4	2	-	-	-
Gambia	52	11	26	13	2	-	-	-
Ghana	49	15	22	9	3	-	-	-
Kenia - Kenya	17	6	4	5	2	-	-	-
Senegal	11	3	4	3	-	1	-	-
Kongon demokraattinen tasavalta - Demokratiska republiken Kongo - The Democratic Republic of the Congo	22	6	13	3	-	-	-	-
Marokko - Marocko - Morocco	164	81	53	24	5	1	-	-
Nigeria	64	20	31	11	-	2	-	-
Norsunluurannikko - Elfenbenskusten - Côte d'Ivoire	11	3	4	3	1	-	-	-
Somalia	33	11	13	8	1	-	-	-
Tansania - Tanzania	19	8	7	4	-	-	-	-
Tunisia - Tunisien - Tunisia	56	15	26	10	5	-	-	-
Muu Afrikka - Övriga Afrika - Rest of Africa	38	8	19	10	1	-	-	-
Amerikka - Amerika - America	736	129	306	171	78	24	22	6
Kanada - Canada	132	26	42	30	18	4	11	1
USA	440	64	178	110	53	19	11	5
Brasilia - Brasilien - Brazil	15	5	6	3	1	-	-	-
Argentiina - Argentina	11	1	7	3	-	-	-	-
Chile	17	4	9	3	1	-	-	-
Kolumbia - Colombia	15	3	6	4	2	-	-	-
Kuuba - Cuba	16	5	7	2	2	-	-	-
Peru	22	7	10	4	1	-	-	-
Meksiko - Mexico	23	2	19	2	-	-	-	-
Muu Amerikka - Övriga Amerika - Rest of America	45	12	22	10	-	1	-	-
Aasia - Asien - Asia	536	148	209	135	40	3	-	1
Bangladesh	43	22	13	6	1	1	-	-
Filippiinit - Filippinerna - Philippines	10	5	5	-	-	-	-	-
Intia - Indien - India	49	13	20	10	6	-	-	-
Iran - Islamic Republic of Iran	46	11	22	8	5	-	-	-
Irak - Iraq	29	13	9	4	2	1	-	-
Israel	86	17	49	17	3	-	-	-
Japani - Japan	68	4	8	46	10	-	-	-
Jordania - Jordanien - Jordan	26	9	10	6	1	-	-	-
Kiina - Kina - China	26	4	11	10	-	-	-	1

* Turkki ja Kypros laskettu Eurooppaan. Turkiet och Cyperin summerad i Europa. Turkey and Cyprus counted to Europe.

19B. Suomen kansalaisten naisten ulkomaalaisten avio- ja avomiesten kansalaisuudet 31.12.2000

(jatk.)

Män som är gifta eller sammanbor med finländska kvinnor efter medborgarskap 31.12.2000

(forts.)

Citizenship of foreign spouses and cohabiting partners of Finnish women on December 31, 2000

(cont.)

Miehen kansalaisuus Männens medborgarskap Citizenship of man	Yhteensä Totalt Total	Vaimon ikä - Hustruns ålder - Age of wife						
		-29	30-39	40-49	50-59	60-69	70-79	80-
Libanon - Lebanon	18	8	6	1	3	-	-	-
Malesia - Malaysia	7	3	4	-	-	-	-	-
Pakistan	22	4	10	7	1	-	-	-
Sri Lanka	10	4	3	2	1	-	-	-
Syyria - Syrien - Syrian Arab Republic	11	3	5	2	1	-	-	-
Vietnam - Viet Nam	48	20	13	11	4	-	-	-
Muu Aasia - Övriga Asien - Rest of Asia	37	8	21	5	2	1	-	-
Oseania - Oseanien - Oceania	95	11	36	31	13	2	2	-
Australia - Australien	81	8	31	27	11	2	2	-
Uusi-Seelanti - Nya Zeeland - New Zealand	13	2	5	4	2	-	-	-
Muu Oseania - Övriga Oseanien - Rest of Oceania	1	1	-	-	-	-	-	-
Ilman kansalaisuutta ja tuntematon - Statlösa och okänt - Without nationality and unknown	54	12	17	13	2	2	7	1
Avoparit - Sambor - Cohabiting couples								
Yhteensä - Totalt - Total	3068	1356	925	434	227	74	41	11
Eurooppa - Europa - Europe	2394	1031	722	343	191	65	35	7
Ruotsi - Sverige - Sweden	663	200	167	131	89	44	28	4
Norja - Norge - Norway	61	28	16	7	6	1	3	-
Tanska - Danmark - Denmark	80	36	23	12	8	1	-	-
Islanti - Island - Iceland	13	9	4	-	-	-	-	-
Alankomaat - Nederländerna - Netherlands	119	54	42	13	8	2	-	-
Albania	1	1	-	-	-	-	-	-
Belgia - Belgien - Belgium	14	5	6	1	2	-	-	-
Bosnia-Hertsegovina - Bosnien-Hercegovina - Bosnia and Herzegovina	16	8	6	-	2	-	-	-
Britannia - Storbritannien - United Kingdom	338	162	112	46	14	4	-	-
Bulgaria - Bulgarien - Bulgaria	15	9	4	1	1	-	-	-
Espanja - Spanien - Spain	87	39	22	13	11	2	-	-
Irlanti - Irland - Ireland	38	23	9	4	1	1	-	-
Italia - Italien - Italy	104	38	46	14	6	-	-	-
Itävalta - Österrike - Austria	21	9	10	1	1	-	-	-
Ent. Jugoslavia - F.d. Jugoslavien - Former Yugoslavia	41	24	13	3	1	-	-	-
Jugoslavian Ltv. - Jugoslavien Förb. Repub. - Federal Republic of Yugoslavia	8	7	1	-	-	-	-	-
Kreikka - Grekland - Greece	55	23	18	12	1	-	-	1
Kroatia - Kroatien - Croatia	1	-	1	-	-	-	-	-
Kypros - Cypem - Cyprus *	-	-	-	-	-	-	-	-
Portugali - Portugal	23	7	11	4	-	1	-	-
Puola - Polen - Poland	18	8	5	2	3	-	-	-
Ranska - Frankrike - France	109	69	29	7	3	-	-	1
Romania - Rumänien - Romania	8	4	3	1	-	-	-	-
Saksa - Tyskland - Germany	194	75	60	32	19	5	3	-
Sveitsi - Schweiz - Switzerland	23	12	6	3	2	-	-	-
Turkki - Turkiet - Turkey *	128	65	51	9	3	-	-	-
Ukraina - Ukraine	4	2	-	1	-	1	-	-
Unkari - Ungern - Hungary	20	11	6	2	-	1	-	-
Venäjä - Ryssland - Russia	62	30	22	7	1	1	-	1
Ent. Neuvostoliitto - F.d. Sovjetunionen - Former USSR	29	15	7	5	2	-	-	-
Viro - Estland - Estonia	90	50	21	11	6	1	1	-
Muu Eurooppa - Övriga Europa - Rest of Europe	11	8	1	1	1	-	-	-
Afrikka - Afrika - Africa	220	108	74	31	5	2	-	-
Algeria - Algeriet - Algeria	13	4	5	3	-	1	-	-
Angola	2	-	1	1	-	-	-	-
Egypti - Egypten - Egypt	24	7	6	7	3	1	-	-
Etelä-Afrikka - Sydafrika - South Africa	4	4	-	-	-	-	-	-

* Turkki ja Kypros laskettu Eurooppaan. Turkiet och Cyperin summerad i Europa. Turkey and Cyprus counted to Europe.

19B. Suomen kansalaisten naisten ulkomaalaisten avio- ja avomiesten kansalaisuudet 31.12.2000 (jatk.)

Män som är gifta eller sammanbor med finländska kvinnor efter medborgarskap 31.12.2000 (forts.)

Citizenship of foreign spouses and cohabiting partners of Finnish women on December 31, 2000 (cont.)

Miehen kansalaisuus Männens medborgarskap Citizenship of man	Yhteensä Total Total	Vaimon ikä - Hustruns ålder - Age of wife						
		-29	30-39	40-49	50-59	60-69	70-79	80-
Etiopia - Etiopien - Ethiopia	10	7	1	2	-	-	-	-
Gambia	17	10	5	2	-	-	-	-
Ghana	14	8	4	-	2	-	-	-
Kenia - Kenya	6	2	3	1	-	-	-	-
Senegal	2	-	2	-	-	-	-	-
Kongon demokraattinen tasavalta - Demokratiska republiken Kongo - The Democratic Republic of the Congo	4	1	2	1	-	-	-	-
Marokko - Marocko - Morocco	38	16	17	5	-	-	-	-
Nigeria	15	5	6	4	-	-	-	-
Norsunluurannikko - Elfenbenskusten - Côte d'Ivoire	3	2	1	-	-	-	-	-
Somalia	26	20	3	3	-	-	-	-
Tansania - Tanzania	6	4	2	-	-	-	-	-
Tunisia - Tunisien - Tunisia	24	10	12	2	-	-	-	-
Muu Afrikka - Övriga Afrika - Rest of Africa	12	8	4	-	-	-	-	-
Amerikka - Amerika - America	189	78	60	24	16	4	6	1
Kanada - Canada	37	19	5	7	2	1	3	-
USA	92	37	33	11	5	2	3	1
Brasilia - Brasilien - Brazil	7	3	3	-	1	-	-	-
Argentiina - Argentina	5	3	2	-	-	-	-	-
Chile	14	6	3	1	3	1	-	-
Kolumbia - Colombia	4	1	1	-	2	-	-	-
Kuuba - Cuba	10	3	4	1	2	-	-	-
Peru	1	1	-	-	-	-	-	-
Meksiko - Mexico	5	2	3	-	-	-	-	-
Muu Amerikka - Övriga Amerika - Rest of America	14	3	6	4	1	-	-	-
Aasia - Asien - Asia	198	106	54	28	9	1	-	-
Bangladesh	9	5	3	1	-	-	-	-
Filippiinit - Filippinerna - Philippines	6	2	1	3	-	-	-	-
Intia - Indien - India	18	12	5	1	-	-	-	-
Iran - Islamic Republic of Iran	32	14	11	5	2	-	-	-
Irak - Iraq	25	17	5	3	-	-	-	-
Israel	23	7	10	4	2	-	-	-
Japani - Japan	10	4	1	2	2	1	-	-
Jordania - Jordanien - Jordan	3	1	1	1	-	-	-	-
Kiina - Kina - China	17	14	2	-	1	-	-	-
Libanon - Lebanon	4	3	-	1	-	-	-	-
Malesia - Malaysia	5	1	4	-	-	-	-	-
Pakistan	3	2	-	1	-	-	-	-
Sri Lanka	4	4	-	-	-	-	-	-
Syyria - Syrien - Syrian Arab Republic	3	2	1	-	-	-	-	-
Vietnam - Viet Nam	24	14	7	3	-	-	-	-
Muu Aasia - Övriga Asien - Rest of Asia	12	4	3	3	2	-	-	-
Oseania - Oseanien - Oceania	43	19	9	6	6	1	-	2
Australia - Australien	36	16	6	5	6	1	-	2
Uusi-Seelanti - Nya Zeeland - New Zealand	6	3	2	1	-	-	-	-
Muu Oseania - Övriga Oseanien - Rest of Oceania	1	-	1	-	-	-	-	-
Ilman kansalaisuutta ja tuntematon - Statlösa och okänt - Without nationality and unknown	24	14	6	2	-	1	-	1

* Turkki ja Kypros laskettu Eurooppaan. Turkiet och Cyperin summerad i Europa. Turkey and Cyprus counted to Europe.

20A Suomessa syntyneiden miesten ulkomailla syntyneiden vaimojen syntymämaat 31.12.2000

Kvinnor som är gifta eller sammanbor med män som är födda i Finland efter kvinnornas födelseland 31.12.2000
Country of birth of foreign-born wives of men born in Finland on December 31, 2000

Vaimon syntymämaa Hustruns födelseland Country of birth of wife	Yhteensä Totalt Total	Miehen ikä - Mannens ålder - Age of man						
		-29	30-39	40-49	50-59	60-69	70-79	80-

Avio-ja avoparit - Äkta makar och sambor - Married couples and cohabiting couples

Yhteensä - Totalt - Total	19429	3681	6115	4366	3038	1275	725	229
Eurooppa - Europa - Europe	15063	3121	4597	3359	2446	943	468	129
Ruotsi - Sverige - Sweden	5944	2209	2275	819	430	143	56	12
Norja - Norge - Norway	180	24	37	33	41	19	18	8
Tanska - Danmark - Denmark	109	13	30	29	20	4	8	5
Islanti - Island - Iceland	19	4	8	6	1	-	-	-
Alankomaat - Nederländerna - Netherlands	53	10	17	14	3	5	4	-
Belgia - Belgien - Belgium	27	4	5	7	5	4	2	-
Britannia - Storbritannien - United Kingdom	254	35	84	65	42	18	7	3
Bulgaria - Bulgarien - Bulgaria	72	7	20	26	13	5	1	-
Espanja - Spanien - Spain	106	36	34	27	7	1	1	-
Irlanti - Irland - Ireland	19	2	9	4	4	-	-	-
Italia - Italien - Italy	76	21	32	11	8	2	2	-
Itävalta - Österrike - Austria	51	10	15	8	8	8	2	-
Ent. Jugoslavia - F.d. Jugoslavien - Former Yugoslavia	36	5	19	8	3	1	-	-
Kreikka - Grekland - Greece	19	10	5	1	3	-	-	-
Latvia - Lettland - Latvia	41	5	19	10	7	-	-	-
Liettua - Litauen - Lithuania	32	9	9	4	9	-	1	-
Portugali - Portugal	20	3	8	4	2	3	-	-
Puola - Polen - Poland	266	21	54	76	83	18	14	-
Ranska - Frankrike - France	143	34	50	36	17	3	2	1
Romania - Rumänien - Romania	44	11	11	9	9	4	-	-
Saksa - Tyskland - Germany	496	99	148	91	74	62	18	4
Sveitsi - Schweiz - Switzerland	86	15	27	16	15	7	4	2
Tsekkoslovakia - Tjeckoslovakien - Czechoslovakia	63	3	18	10	19	9	4	-
Turkki - Turkiet - Turkey *	33	11	13	7	1	-	1	-
Ukraina - Ukraine	46	4	18	8	8	5	3	-
Unkari - Ungern - Hungary	109	12	28	30	28	8	3	-
Venäjä - Ryssland - Russia	259	26	68	77	68	14	5	1
Ent. Neuvostoliitto - F.d. Sovjetunionen - Former USSR	5494	336	1229	1658	1341	545	298	87
Viro - Estland - Estonia	915	130	283	253	176	53	14	6
Muu Eurooppa - Övriga Europa - Rest of Europe	51	12	24	12	1	2	-	-
Afrikka - Afrika - Africa	257	48	99	77	25	5	2	1
Etelä-Afrikka - Sydafrika - South Africa	39	10	11	14	2	1	1	-
Etiopia - Etiopien - Ethiopia	27	6	12	7	2	-	-	-
Kenia - Kenya	30	4	16	9	1	-	-	-
Marokko - Marocko - Morocco	28	2	12	10	3	1	-	-
Sambia	16	6	6	2	2	-	-	-
Somalia	13	2	9	-	1	1	-	-
Tansania - Tanzania	18	2	4	8	4	-	-	-
Muu Afrikka - Övriga Afrika - Rest of Africa	86	16	29	27	10	2	1	1
Amerikka - Amerika - America	1045	160	370	239	108	52	83	33
Kanada - Canada	226	41	57	52	14	21	39	2
USA	405	67	137	87	34	13	37	30
Argentiina - Argentina	28	5	8	6	7	1	1	-
Brasilia - Brasilien - Brazil	90	14	36	21	9	7	3	-
Chile	46	4	29	7	3	1	1	1
Ecuador	12	2	4	3	3	-	-	-
Kolumbia - Colombia	28	4	12	9	2	1	-	-
Kuuba - Cuba	21	2	4	7	7	1	-	-
Meksiko - Mexico	42	9	15	10	6	2	-	-
Nicaragua	13	1	6	5	1	-	-	-
Peru	54	2	27	15	7	2	1	-
Muu Amerikka - Övriga Amerika - Rest of America	80	9	35	17	15	3	1	-
Aasia - Asien - Asia	1884	252	715	513	309	82	13	-
Fillippiinit - Filippinerna - Philippines	348	27	116	110	80	14	1	-

* Turkki ja Kypros laskettu Eurooppaan. Turkiet och Cyperin summerad i Europa. Turkey and Cyprus counted to Europe.

20A Suomessa syntyneiden miesten ulkomailla syntyneiden vaimojen syntymämaat 31.12.2000

(jatk.)

Kvinnor som är gifta eller sammanbor med män som är födda i Finland efter kvinnornas födelseland 31.12.2000 (forts.)

Country of birth of foreign-born wives of men born in Finland on December 31, 2000 (cont.)

Vaimon syntymämaa Hustruns födelseland Country of birth of wife	Yhteensä Totalt Total	Miehen ikä - Mannens ålder - Age of man						
		-29	30-39	40-49	50-59	60-69	70-79	80-
Indonesia	44	4	22	11	4	2	1	-
Iran - Islamic Republic of Iran	24	12	6	4	1	1	-	-
Israel	41	9	18	5	8	1	-	-
Intia - Indien - India	33	9	10	5	6	1	2	-
Japani - Japan	113	22	43	34	12	2	-	-
Kiina - Kina - China	175	35	65	44	23	6	2	-
Korean tasavalta - Republiken Korea - Republic of Korea	20	5	7	3	4	1	-	-
Libanon - Lebanon	14	2	7	4	1	-	-	-
Malesia - Malaysia	30	5	10	8	6	1	-	-
Singapore	18	1	13	2	1	1	-	-
Sri Lanka	22	1	2	12	6	1	-	-
Thaimaa - Thailand	813	75	322	234	132	44	6	-
Vietnam - Viet Nam	110	29	46	20	12	3	-	-
Muu Aasia - Övriga Asien - Rest of Asia	79	16	28	17	13	4	1	-
Oseania - Oseanien - Oceania	107	24	46	27	5	3	2	-
Australia - Australien	97	21	41	25	5	3	2	-
Muu Oseania - Övriga Oseanien - Rest of Oceania	10	3	5	2	-	-	-	-
Tuntematon - Okänt - Unknown	1073	76	288	151	145	190	157	66
Avioparit - Äkta makar - Married couples								
Yhteensä - Totalt - Total	14389	1341	4439	3752	2754	1181	700	222
Eurooppa - Europa - Europe	10850	1064	3267	2863	2205	876	450	125
Ruotsi - Sverige - Sweden	3239	671	1405	606	364	127	54	12
Norja - Norge - Norway	135	3	27	26	36	18	17	8
Tanska - Danmark - Denmark	81	4	20	23	17	4	8	5
Islanti - Island - Iceland	9	1	4	4	-	-	-	-
Alankomaat - Nederländerna - Netherlands	37	5	9	11	3	5	4	-
Belgia - Belgien - Belgium	20	2	3	6	4	3	2	-
Britannia - Storbritannien - United Kingdom	193	9	60	56	41	17	7	3
Bulgaria - Bulgarien - Bulgaria	62	5	16	25	11	4	1	-
Espanja - Spanien - Spain	60	7	21	23	7	1	1	-
Irlanti - Irland - Ireland	12	-	5	3	4	-	-	-
Italia - Italien - Italy	51	6	24	10	7	2	2	-
Itävalta - Österrike - Austria	38	2	10	8	8	8	2	-
Ent. Jugoslavia - F.d. Jugoslaviens - Former Yugoslavia	25	1	16	7	1	-	-	-
Kreikka - Grekland - Greece	14	5	5	1	3	-	-	-
Latvia - Lettland - Latvia	36	3	17	10	6	-	-	-
Liettua - Litauen - Lithuania	27	6	9	3	8	-	1	-
Portugali - Portugal	14	1	5	4	2	2	-	-
Puola - Polen - Poland	226	11	44	65	74	18	14	-
Ranska - Frankrike - France	89	6	33	30	14	3	2	1
Romania - Rumänien - Romania	37	6	9	9	9	4	-	-
Saksa - Tyskland - Germany	357	27	102	81	64	61	18	4
Sveitsi - Schweiz - Switzerland	63	2	19	15	14	7	4	2
Tšekkoslovakia - Tjeckoslovakien - Czechoslovakia	50	1	12	10	15	8	4	-
Turkki - Turkiet - Turkey *	24	7	10	6	-	-	1	-
Ukraina - Ukraine	45	4	18	7	8	5	3	-
Unkari - Ungern - Hungary	91	5	22	28	26	8	2	-
Venäjä - Ryssland - Russia	242	23	64	71	64	14	5	1
Ent. Neuvostoliitto - F.d. Sovjetunionen - Former USSR	4822	172	1032	1499	1244	508	284	83
Viro - Estland - Estonia	705	60	223	205	150	47	14	6
Muu Eurooppa - Övriga Europa - Rest of Europe	46	9	23	11	1	2	-	-
Afrikka - Afrika - Africa	194	23	73	69	22	4	2	1
Etelä-Afrikka - Sydafrika - South Africa	29	6	8	12	1	1	1	-
Etiopia - Etiopien - Ethiopia	20	2	10	6	2	-	-	-
Kenia - Kenya	23	4	10	8	1	-	-	-
Marokko - Marocko - Morocco	26	1	11	10	3	1	-	-

* Turkki ja Kypros laskettu Eurooppaan. Turkiet och Cyperin summerad i Europa. Turkey and Cyprus counted to Europe.

20A Suomessa syntyneiden miesten ulkomailla syntyneiden vaimojen syntymämaat 31.12.2000 (jatk.)
 Kvinnor som är gifta eller sammanbor med män som är födda i Finland efter kvinnornas födelseland 31.12.2000 (forts.)
 Country of birth of foreign-born wives of men born in Finland on December 31, 2000 (cont.)

Vaimon syntymämaa Hustruns födelseland Country of birth of wife	Yhteensä Totalt Total	Miehen ikä - Mannens ålder - Age of man						
		-29	30-39	40-49	50-59	60-69	70-79	80-
Sambia	8	1	4	2	1	-	-	-
Somalia	6	-	5	-	1	-	-	-
Tansania - Tanzania	13	1	3	5	4	-	-	-
Muu Afrikka - Övriga Afrika - Rest of Africa	69	8	22	26	9	2	1	1
Amerikka - Amerika - America	861	87	297	213	103	48	81	32
Kanada - Canada	182	21	41	47	13	20	38	2
USA	341	40	111	80	33	12	36	29
Argentiina - Argentina	21	1	5	6	7	1	1	-
Brasilia - Brasilien - Brazil	73	9	28	18	9	6	3	-
Chile	38	2	25	5	3	1	1	1
Ecuador	11	1	4	3	3	-	-	-
Kolumbia - Colombia	24	3	10	8	2	1	-	-
Kuuba - Cuba	18	2	2	6	7	1	-	-
Meksiko - Mexico	35	5	15	9	5	1	-	-
Nicaragua	10	-	5	4	1	-	-	-
Peru	43	1	21	12	6	2	1	-
Muu Amerikka - Övriga Amerika - Rest of America	65	2	30	15	14	3	1	-
Aasia - Asien - Asia	1564	125	595	466	291	74	13	-
Filippiinit - Filippinerna - Philippines	305	14	100	102	74	14	1	-
Indonesia	38	3	19	10	3	2	1	-
Iran - Islamic Republic of Iran	10	3	3	3	1	-	-	-
Israel	32	2	16	5	8	1	-	-
Intia - Indien - India	22	1	7	5	6	1	2	-
Japani - Japan	99	12	40	33	12	2	-	-
Kiina - Kina - China	143	20	57	39	19	6	2	-
Korean tasavalta - Republiken Korea - Republic of Korea	15	3	4	3	4	1	-	-
Libanon - Lebanon	12	1	6	4	1	-	-	-
Malesia - Malaysia	24	2	7	8	6	1	-	-
Singapore	15	-	11	2	1	1	-	-
Sri Lanka	22	1	2	12	6	1	-	-
Thaimaa - Thailand	691	44	267	210	126	38	6	-
Vietnam - Viet Nam	71	11	31	15	11	3	-	-
Muu Aasia - Övriga Asien - Rest of Asia	65	8	25	15	13	3	1	-
Oseania - Oseanien - Oceania	68	12	27	21	4	2	2	-
Australia - Australien	61	10	24	19	4	2	2	-
Muu Oseania - Övriga Oseanien - Rest of Oceania	7	2	3	2	-	-	-	-
Tuntematon - Okänt - Unknown	852	30	180	120	129	177	152	64
Avoparit - Sambor - Cohabiting couples								
Yhteensä - Totalt - Total	5040	2340	1676	614	284	94	25	7
Eurooppa - Europa - Europe	4213	2057	1330	496	241	67	18	4
Ruotsi - Sverige - Sweden	2705	1538	870	213	66	16	2	-
Norja - Norge - Norway	45	21	10	7	5	1	1	-
Tanska - Danmark - Denmark	28	9	10	6	3	-	-	-
Islanti - Island - Iceland	10	3	4	2	1	-	-	-
Alankomaat - Nederländerna - Netherlands	16	5	8	3	-	-	-	-
Belgia - Belgien - Belgium	7	2	2	1	1	1	-	-
Britannia - Storbritannien - United Kingdom	61	26	24	9	1	1	-	-
Bulgaria - Bulgarien - Bulgaria	10	2	4	1	2	1	-	-
Espanja - Spanien - Spain	46	29	13	4	-	-	-	-
Irlanti - Irland - Ireland	7	2	4	1	-	-	-	-
Italia - Italien - Italy	25	15	8	1	1	-	-	-
Itävalta - Österrike - Austria	13	8	5	-	-	-	-	-
Ent. Jugoslavia - F.d. Jugoslavien - Former Yugoslavia	11	4	3	1	2	1	-	-
Kreikka - Grekland - Greece	5	5	-	-	-	-	-	-
Latvia - Lettland - Latvia	5	2	2	-	1	-	-	-
Liettua - Litauen - Lithuania	5	3	-	1	1	-	-	-

* Turkki ja Kypros laskettu Eurooppaan. Turkiet och Cyperin summerad i Europa. Turkey and Cyprus counted to Europe.

20A Suomessa syntyneiden miesten ulkomailla syntyneiden vaimojen syntymämaat 31.12.2000

(jatk.)

Kvinnor som är gifta eller sammanbor med män som är födda i Finland efter kvinnornas födelseland 31.12.2000

(forts.)

Country of birth of foreign-born wives of men born in Finland on December 31, 2000

(cont.)

Vaimon syntymämaa Hustruns födelseland Country of birth of wife	Yhteensä Totalt Total	Miehen ikä - Mannens ålder - Age of man						
		-29	30-39	40-49	50-59	60-69	70-79	80-
Portugali - Portugal	6	2	3	-	-	1	-	-
Puola - Polen - Poland	40	10	10	11	9	-	-	-
Ranska - Frankrike - France	54	28	17	6	3	-	-	-
Romania - Rumänien - Romania	7	5	2	-	-	-	-	-
Saksa - Tyskland - Germany	139	72	46	10	10	1	-	-
Sveitsi - Schweiz - Switzerland	23	13	8	1	1	-	-	-
Tsekkoslovakia - Tjeckoslovakien - Czechoslovakia	13	2	6	-	4	1	-	-
Turkki - Turkiet - Turkey *	9	4	3	1	1	-	-	-
Ukraina - Ukraine	1	-	-	1	-	-	-	-
Unkari - Ungern - Hungary	18	7	6	2	2	-	1	-
Venäjä - Ryssland - Russia	17	3	4	6	4	-	-	-
Ent. Neuvostoliitto - F.d. Sovjetunionen - Former USSR	672	164	197	159	97	37	14	4
Viro - Estland - Estonia	210	70	60	48	26	6	-	-
Muu Eurooppa - Övriga Europa - Rest of Europe	5	3	1	1	-	-	-	-
Afrikka - Afrika - Africa	63	25	26	8	3	1	-	-
Etelä-Afrikka - Sydafrika - South Africa	10	4	3	2	1	-	-	-
Etiopia - Etiopien - Ethiopia	7	4	2	1	-	-	-	-
Kenia - Kenya	7	-	6	1	-	-	-	-
Marokko - Marocko - Morocco	2	1	1	-	-	-	-	-
Sambia	8	5	2	-	1	-	-	-
Somalia	7	2	4	-	-	1	-	-
Tansania - Tanzania	5	1	1	3	-	-	-	-
Muu Afrikka - Övriga Afrika - Rest of Africa	17	8	7	1	1	-	-	-
Amerikka - Amerika - America	184	73	73	26	5	4	2	1
Kanada - Canada	44	20	16	5	1	1	1	-
USA	64	27	26	7	1	1	1	1
Argentiina - Argentina	7	4	3	-	-	-	-	-
Brasilia - Brasilien - Brazil	17	5	8	3	-	1	-	-
Chile	8	2	4	2	-	-	-	-
Ecuador	1	1	-	-	-	-	-	-
Kolumbia - Colombia	4	1	2	1	-	-	-	-
Kuuba - Cuba	3	-	2	1	-	-	-	-
Meksiko - Mexico	7	4	-	1	1	1	-	-
Nicaragua	3	1	1	1	-	-	-	-
Peru	11	1	6	3	1	-	-	-
Muu Amerikka - Övriga Amerika - Rest of America	15	7	5	2	1	-	-	-
Aasia - Asien - Asia	320	127	120	47	18	8	-	-
Filippiinit - Filippiinerna - Philippines	43	13	16	8	6	-	-	-
Indonesia	6	1	3	1	1	-	-	-
Iran - Islamic Republic of Iran	14	9	3	1	-	1	-	-
Israel	9	7	2	-	-	-	-	-
Intia - Indien - India	11	8	3	-	-	-	-	-
Japani - Japan	14	10	3	1	-	-	-	-
Kiina - Kina - China	32	15	8	5	4	-	-	-
Korean tasavalta - Republiken Korea - Republic of Korea	5	2	3	-	-	-	-	-
Libanon - Lebanon	2	1	1	-	-	-	-	-
Malesia - Malaysia	6	3	3	-	-	-	-	-
Singapore	3	1	2	-	-	-	-	-
Sri Lanka	-	-	-	-	-	-	-	-
Thaimaa - Thailand	122	31	55	24	6	6	-	-
Vietnam - Viet Nam	39	18	15	5	1	-	-	-
Muu Aasia - Övriga Asien - Rest of Asia	14	8	3	2	-	1	-	-
Oseania - Oseanien - Oceania	39	12	19	6	1	1	-	-
Australia - Australien	36	11	17	6	1	1	-	-
Muu Oseania - Övriga Oseanien - Rest of Oceania	3	1	2	-	-	-	-	-
Tuntematon - Okänt - Unknown	221	46	108	31	16	13	5	2

* Turkki ja Kypros laskettu Eurooppaan. Turkiet och Cyperin summerad i Europa. Turkey and Cyprus counted to Europe.

20B. Suomessa syntyneiden naisten ulkomailla syntyneiden miesten syntymämaat 31.12.2000

Män som är gifta eller sammanbor med kvinnor som är födda i Finland efter männens födelseland 31.12.2000
Country of birth of foreign-born husbands of women born in Finland on December 31, 2000

Miehen syntymämaa Männens födelseland Country of birth of man	Yhteensä Totalt Total	Vaimon ikä - Hustruns age - Age of woman						
		-29	30-39	40-49	50-59	60-69	70-79	80-

Avio-ja avoparit - Äkta makar och sambor - Married couples and cohabiting couples

Yhteensä - Totalt - Total	17871	5436	5435	3284	2166	897	492	161
Eurooppa - Europa - Europe	12430	4181	3529	2135	1587	624	288	86
Ruotsi - Sverige - Sweden	5254	2657	1401	635	411	97	43	10
Norja - Norge - Norway	181	38	43	40	35	16	8	1
Tanska - Danmark - Denmark	188	42	44	40	33	20	6	3
Islanti - Island - Iceland	22	9	7	4	2	-	-	-
Alankomaat - Nederländerna - Netherlands	333	69	115	86	41	12	8	2
Albania	15	11	4	-	-	-	-	-
Belgia - Belgien - Belgium	52	15	18	8	8	2	1	-
Britannia - Storbritannien - United Kingdom	1008	223	350	232	149	37	13	4
Bulgaria - Bulgarien - Bulgaria	115	17	38	39	18	1	1	1
Espanja - Spanien - Spain	235	47	56	62	53	16	1	-
Italia - Italien - Italy	382	66	156	91	46	17	6	-
Irlanti - Irland - Ireland	84	23	36	16	7	2	-	-
Itävalta - Österrike - Austria	90	10	19	15	33	12	1	-
Ent. Jugoslavia - F.d. Jugoslavian - Former Yugoslavia	190	60	76	22	29	2	1	-
Kreikka - Grekland - Greece	234	39	96	59	32	6	1	1
Kypros - Cypem - Cyprus *	30	5	10	12	3	-	-	-
Portugali - Portugal	55	11	27	12	4	1	-	-
Puola - Polen - Poland	195	22	50	56	56	8	3	-
Ranska - Frankrike - France	273	82	97	61	22	8	1	2
Romania - Rumänien - Romania	104	14	34	31	19	3	3	-
Saksa - Tyskland - Germany	1084	206	260	250	248	85	33	2
Sveitsi - Schweiz - Switzerland	154	32	46	36	24	13	2	1
Tsekkoslovakia - Tjeckoslovakien - Czechoslovakia	45	7	9	9	14	3	2	1
Turkki - Turkiet - Turkey *	684	192	299	133	52	8	-	-
Unkari - Ungern - Hungary	118	26	32	18	22	12	5	3
Venäjä - Ryssland - Russia	20	2	8	1	2	2	3	2
Ent. Neuvostoliitto - F.d. Sovjetunionen - Former USSR	1090	181	138	144	201	236	138	52
Viro - Estland - Estonia	138	53	45	16	18	-	6	-
Muu Eurooppa - Övriga Europa - Rest of Europe	57	22	15	7	5	5	2	1
Afrikka - Afrika - Africa	1698	454	725	377	118	21	3	-
Algeria - Algeriet - Algeria	184	35	87	47	12	3	-	-
Angola	12	1	7	4	-	-	-	-
Egypti - Egypten - Egypt	216	29	81	70	28	8	-	-
Etelä Afrikka - Sydafrika - South Africa	49	18	16	8	4	2	1	-
Etiopia - Etiopien - Ethiopia	56	17	16	14	9	-	-	-
Gambia	89	22	45	19	3	-	-	-
Ghana	86	28	37	15	5	1	-	-
Kenia - Kenya	30	9	9	10	2	-	-	-
Kongon demokraattinen tasavalta - Demokratiska republiken Kongo - The Democratic Republic of the Congo	38	12	20	5	1	-	-	-
Marokko - Marocko - Morocco	420	137	177	81	22	2	1	-
Nigeria	123	28	62	27	3	3	-	-
Norsunluurannikko - Elfenbenskusten - Côte d'Ivoire	21	5	9	4	3	-	-	-
Senegal	24	4	13	5	1	1	-	-
Sierra Leone	12	5	6	1	-	-	-	-
Sambia	14	5	5	3	1	-	-	-
Somalia	54	36	12	4	2	-	-	-
Sudan	14	2	7	5	-	-	-	-
Tansania - Tanzania	41	15	15	8	3	-	-	-
Tunisia - Tunisien - Tunisia	145	33	65	33	14	-	-	-
Muu Afrikka - Övriga Afrika - Rest of Africa	70	13	36	14	5	1	1	-
Amerikka - Amerika - America	1276	256	444	274	112	78	82	30
Kanada - Canada	271	65	68	61	14	36	24	3
USA	632	105	217	134	59	36	54	27

* Turkki ja Kypros laskettu Eurooppaan. Turkiet och Cyperin summerad i Europa. Turkey and Cyprus counted to Europe.

20B. Suomessa syntyneiden naisten ulkomailla syntyneiden miesten syntymämaat 31.12.2000

(jatk.)

Män som är gifta eller sammanbor med kvinnor som är födda i Finland efter männens födelseland 31.12.2000

(forts.)

Country of birth of foreign-born husbands of women born in Finland on December 31, 2000

(cont.)

Miehen syntymämaa Männens födelseland Country of birth of man	Yhteensä Totalt Total	Vaimon ikä - Hustruns age - Age of woman						
		-29	30-39	40-49	50-59	60-69	70-79	80-
Argentiina - Argentina	45	10	21	8	4	-	2	-
Brasilia - Brasilien - Brazil	37	10	13	8	5	-	1	-
Chile	53	12	18	14	8	1	-	-
Ecuador	13	4	2	5	2	-	-	-
Kolumbia - Colombia	25	5	7	6	6	1	-	-
Kuuba - Cuba	35	9	15	7	4	-	-	-
Meksiko - Mexico	34	7	23	4	-	-	-	-
Peru	38	11	16	6	5	-	-	-
Venezuela	15	4	6	4	1	-	-	-
Muu Amerikka - Övriga Amerika - Rest of America	78	14	38	17	4	4	1	-
Aasia - Asien - Asia	1226	291	467	314	127	17	7	3
Bangladesh	71	31	27	9	3	1	-	-
Filippiinit - Filippinerna - Philippines	39	10	18	8	1	2	-	-
Indonesia	17	1	10	5	1	-	-	-
Intia - Indien - India	148	28	42	43	30	5	-	-
Irak - Iraq	77	25	26	18	5	3	-	-
Iran - Islamic Republic of Iran	167	33	76	40	17	-	1	-
Israel	169	34	86	35	11	2	1	-
Japani - Japan	103	9	14	54	23	2	1	-
Jordania - Jordanien - Jordan	40	5	14	17	3	-	-	1
Kiina - Kina - China	46	16	16	7	1	-	4	2
Libanon - Lebanon	77	20	33	17	7	-	-	-
Malesia - Malaysia	20	3	12	5	-	-	-	-
Pakistan	66	9	21	22	14	-	-	-
Sri Lanka	34	9	14	6	4	1	-	-
Syyria - Syrien - Syrian Arab Republic	44	9	23	10	2	-	-	-
Thaimaa - Thailand	20	10	5	4	1	-	-	-
Vietnam - Viet Nam	35	22	9	2	2	-	-	-
Muu Aasia - Övriga Asien - Rest of Asia	53	17	21	12	2	1	-	-
Oseania - Oseanien - Oceania	161	63	53	31	8	3	3	-
Australia - Australien	132	55	44	23	5	2	3	-
Uusi - Seelanti - Nya Zeeland - New Zealand	26	6	9	7	3	1	-	-
Muu Oseania - Övriga Oseanien - Rest of Oceania	3	2	-	1	-	-	-	-
Tuntematon - Okänt - Unknown	1080	191	217	153	214	154	109	42
Avioparit - Äkta makar - Married couples								
Yhteensä - Totalt - Total	12153	2140	3972	2742	1860	824	462	153
Eurooppa - Europa - Europe	7932	1449	2457	1759	1354	570	263	80
Ruotsi - Sverige - Sweden	2769	881	910	511	336	83	39	9
Norja - Norge - Norway	117	5	28	33	28	16	6	1
Tanska - Danmark - Denmark	111	9	23	28	25	18	5	3
Islanti - Island - Iceland	9	2	2	3	2	-	-	-
Alankomaat - Nederländerna - Netherlands	217	15	79	71	32	10	8	2
Albania	14	10	4	-	-	-	-	-
Belgia - Belgien - Belgium	35	8	12	7	5	2	1	-
Britannia - Storbritannien - United Kingdom	682	78	243	180	131	33	13	4
Bulgaria - Bulgarien - Bulgaria	96	8	31	37	17	1	1	1
Espanja - Spanien - Spain	140	7	33	48	38	13	1	-
Italia - Italien - Italy	275	24	113	78	37	17	6	-
Irlanti	48	1	28	11	7	1	-	-
Itävalta	76	6	13	14	30	12	1	-
Ent. Jugoslavia - F.d. Jugoslavien - Former Yugoslavia	118	20	54	18	24	2	-	-
Kreikka - Grekland - Greece	181	19	80	46	29	6	1	-
Kypros - Cypem - Cyprus *	27	3	9	12	3	-	-	-
Portugali - Portugal	34	2	19	9	4	-	-	-
Puola - Polen - Poland	156	10	40	49	48	7	2	-
Ranska - Frankrike - France	160	18	63	50	19	8	1	1
Romania - Rumänien - Romania	90	11	29	27	18	2	3	-
Saksa - Tyskland - Germany	797	63	190	211	223	78	30	2
Sveitsi - Schweiz - Switzerland	117	8	38	32	23	13	2	1

* Turkki ja Kypros laskettu Eurooppaan. Turkiet och Cyperin summerad i Europa. Turkey and Cyprus counted to Europe.

20B. Suomessa syntyneiden naisten ulkomailta syntyneiden miesten syntymämaat 31.12.2000

(jatk.)

Män som är gifta eller sammanbor med kvinnor som är födda i Finland efter männens födelseland 31.12.2000

(forts.)

Country of birth of foreign-born husbands of women born in Finland on December 31, 2000

(cont.)

Miehen syntymämaa Männens födelseland Country of birth of man	Yhteensä Totalt Total	Vaimon ikä - Hustruns age - Age of woman						
		-29	30-39	40-49	50-59	60-69	70-79	80-
Tšekkoslovakia - Tjeckoslovakien - Czechoslovakia	37	1	8	9	13	3	2	1
Turkki - Turkiet - Turkey *	526	117	237	120	46	6	-	-
Unkari - Ungern - Hungary	87	12	23	17	18	10	4	3
Venäjä - Ryssland - Russia	16	1	5	1	2	2	3	2
Ent. Neuvostoliitto - F.d. Sovjetunionen - Former USSR	885	82	106	123	176	222	127	49
Viro - Estland - Estonia	69	14	26	8	16	-	5	-
Muu Eurooppa - Övriga Europa - Rest of Europe	43	14	11	6	4	5	2	1
Afriikka - Afrika - Africa	1331	293	591	322	103	19	3	-
Algeria - Algeriet - Algeria	156	26	75	44	9	2	-	-
Angola	8	1	5	2	-	-	-	-
Egypti - Egypten - Egypt	182	21	72	59	23	7	-	-
Etelä Afriikka - Sydafrika - South Africa	37	11	13	6	4	2	1	-
Etiopia - Etiopien - Ethiopia	41	6	15	11	9	-	-	-
Gambia	65	11	35	16	3	-	-	-
Ghana	68	19	31	14	3	1	-	-
Kenia - Kenya	23	6	6	9	2	-	-	-
Kongon demokraattinen tasavalta - Demokratiska republiken Kongo - The Democratic Republic of the Congo	31	9	17	4	1	-	-	-
Marokko - Marocco - Morocco	345	106	149	66	21	2	1	-
Nigeria	100	21	52	21	3	3	-	-
Norsunluurannikko - Elfenbenskusten - Côte d'Ivoire	18	3	8	4	3	-	-	-
Senegal	20	3	10	5	1	1	-	-
Sierra Leone	9	3	5	1	-	-	-	-
Sambia	8	-	4	3	1	-	-	-
Somalia	18	9	6	1	2	-	-	-
Sudan	11	2	4	5	-	-	-	-
Tansania - Tanzania	33	10	13	7	3	-	-	-
Tunisia - Tunisien - Tunisia	105	19	45	30	11	-	-	-
Muu Afriikka - Övriga Afrika - Rest of Africa	53	7	26	14	4	1	1	-
Amerikka - Amerika - America	1028	148	366	242	92	72	79	29
Kanada - Canada	215	32	58	55	12	32	23	3
USA	538	64	185	121	54	36	52	26
Argentiina - Argentina	30	1	15	8	4	-	2	-
Brasilia - Brasilien - Brazil	25	7	8	6	3	-	1	-
Chile	35	6	14	11	4	-	-	-
Ecuador	12	4	2	5	1	-	-	-
Kolumbia - Colombia	20	3	6	6	4	1	-	-
Kuuba - Cuba	19	6	7	4	2	-	-	-
Meksiko - Mexico	26	4	19	3	-	-	-	-
Peru	33	9	15	6	3	-	-	-
Venezuela	11	2	6	2	1	-	-	-
Muu Amerikka - Övriga Amerika - Rest of America	64	10	31	15	4	3	1	-
Aasia - Asien - Asia	921	152	368	266	111	15	7	2
Bangladesh	62	27	23	8	3	1	-	-
Filippiinit - Filippinerna - Philippines	28	5	16	6	-	1	-	-
Indonesia	15	-	9	5	1	-	-	-
Intia - Indien - India	117	16	31	37	28	5	-	-
Iran - Islamic Republic of Iran	107	10	51	31	14	-	1	-
Irak - Iraq	47	10	18	11	5	3	-	-
Israel	140	23	75	29	10	2	1	-
Japani - Japan	88	5	12	51	18	1	1	-
Jordania - Jordanien - Jordan	35	5	12	15	3	-	-	-
Kiina - Kina - China	30	6	12	6	-	-	4	2
Libanon - Lebanon	63	13	29	14	7	-	-	-
Malesia - Malaysia	16	3	8	5	-	-	-	-
Pakistan	59	7	19	19	14	-	-	-
Sri Lanka	25	3	11	6	4	1	-	-
Syyria - Syrien - Syrian Arab Republic	34	4	19	9	2	-	-	-
Thaimaa - Thailand	12	4	4	3	1	-	-	-

* Turkki ja Kypros laskettu Eurooppaan. Turkiet och Cyperin summerad i Europa. Turkey and Cyprus counted to Europe.

20B. Suomessa syntyneiden naisten ulkomailla syntyneiden miesten syntymämaat 31.12.2000

(jatk.)

Män som är gifta eller sammanbor med kvinnor som är födda i Finland efter männens födelseland 31.12.2000

(forts.)

Country of birth of foreign-born husbands of women born in Finland on December 31, 2000

(cont.)

Miehen syntymämaa Männens födelseland Country of birth of man	Yhteensä Totalt Total	Vaimon ikä - Hustruns age - Age of woman						
		-29	30-39	40-49	50-59	60-69	70-79	80-
Vietnam - Viet Nam	8	3	3	1	1	-	-	-
Muu Aasia - Övriga Asien - Rest of Asia	35	8	16	10	-	1	-	-
Oseania - Oseanien - Oceania	95	18	40	25	7	2	3	-
Australia - Australien	76	14	35	19	4	1	3	-
Uusi-Seelanti - Nya Zeeland - New Zealand	16	2	5	5	3	1	-	-
Muu Oseania - Övriga Oseanien - Rest of Oceania	3	2	-	1	-	-	-	-
Tuntematon - Okänt - Unknown	846	80	150	128	193	146	107	42
Avoparit - Sambor - Cohabiting couples								
Yhteensä - Totalt - Total	5718	3296	1463	542	306	73	30	8
Eurooppa - Europa - Europe	4498	2732	1072	376	233	54	25	6
Ruotsi - Sverige - Sweden	2485	1776	491	124	75	14	4	1
Norja - Norge - Norway	64	33	15	7	7	-	2	-
Tanska - Danmark - Denmark	77	33	21	12	8	2	1	-
Islanti - Island - Iceland	13	7	5	1	-	-	-	-
Alankomaat - Nederländerna - Netherlands	116	54	36	15	9	2	-	-
Albania	1	1	-	-	-	-	-	-
Belgia - Belgien - Belgium	17	7	6	1	3	-	-	-
Britannia - Storbritannien - United Kingdom	326	145	107	52	18	4	-	-
Bulgaria - Bulgarien - Bulgaria	19	9	7	2	1	-	-	-
Espanja - Spanien - Spain	95	40	23	14	15	3	-	-
Italia - Italien - Italy	107	42	43	13	9	-	-	-
Irlanti	36	22	8	5	-	1	-	-
Itävalta	14	4	6	1	3	-	-	-
Ent. Jugoslavia - F.d. Jugoslavien - Former Yugoslavia	72	40	22	4	5	-	1	-
Kreikka - Grekland - Greece	53	20	16	13	3	-	-	1
Kypros - Cypem - Cyprus *	3	2	1	-	-	-	-	-
Portugall	21	9	8	3	-	1	-	-
Puola	39	12	10	7	8	1	1	-
Ranska	113	64	34	11	3	-	-	1
Romania - Rumänien - Romania	14	3	5	4	1	1	-	-
Saksa - Tyskland - Germany	287	143	70	39	25	7	3	-
Sveitsi - Schweiz - Switzerland	37	24	8	4	1	-	-	-
Tšekkoslovakia - Tjeckoslovakien - Czechoslovakia	8	6	1	-	1	-	-	-
Turkki - Turkiet - Turkey *	158	75	62	13	6	2	-	-
Unkari - Ungern - Hungary	31	14	9	1	4	2	1	-
Venäjä - Ryssland - Russia	4	1	3	-	-	-	-	-
Ent. Neuvostoliitto - F.d. Sovjetunionen - Former USSR	205	99	32	21	25	14	11	3
Viro - Estland - Estonia	69	39	19	8	2	-	1	-
Muu Eurooppa - Övriga Europa - Rest of Europe	14	8	4	1	1	-	-	-
Afrikka - Afrika - Africa	367	161	134	55	15	2	-	-
Algeria - Algeriet - Algeria	28	9	12	3	3	1	-	-
Angola	4	-	2	2	-	-	-	-
Egypti - Egypten - Egypt	34	8	9	11	5	1	-	-
Etelä Afrikka - Sydafrika - South Africa	12	7	3	2	-	-	-	-
Etiopia - Etiopien - Ethiopia	15	11	1	3	-	-	-	-
Gambia	24	11	10	3	-	-	-	-
Ghana	18	9	6	1	2	-	-	-
Kenia - Kenya	7	3	3	1	-	-	-	-
Kongon demokraattinen tasavalta - Demokratiska republiken Kongo - The Democratic Republic of the Congo	7	3	3	1	-	-	-	-
Marokko - Marocko - Morocco	75	31	28	15	1	-	-	-
Nigeria	23	7	10	6	-	-	-	-
Norsunluurannikko - Elfenbenskusten - Côte d'Ivoire	3	2	1	-	-	-	-	-
Senegal	4	1	3	-	-	-	-	-
Sierra Leone	3	2	1	-	-	-	-	-

* Turkki ja Kypros laskettu Eurooppaan. Turkiet och Cyperin summerad i Europa. Turkey and Cyprus counted to Europe.

20B. Suomessa syntyneiden naisten ulkomailta syntyneiden miesten syntymämaat 31.12.2000

(jatk.)

Män som är gifta eller sammanbor med kvinnor som är födda i Finland efter männens födelseland 31.12.2000

(forts.)

Country of birth of foreign-born husbands of women born in Finland on December 31, 2000

(cont.)

Miehen syntymämaa Männens födelseland Country of birth of man	Yhteensä Totalt Total	Vaimon ikä - Hustruns age - Age of woman						
		-29	30-39	40-49	50-59	60-69	70-79	80-
Sambia	6	5	1	-	-	-	-	-
Somalia	36	27	6	3	-	-	-	-
Sudan	3	-	3	-	-	-	-	-
Tansania - Tanzania	8	5	2	1	-	-	-	-
Tunisia - Tunisien - Tunisia	40	14	20	3	3	-	-	-
Muu Afrikka - Övriga Afrika - Rest of Africa	17	6	10	-	1	-	-	-
Amerikka - Amerika - America	248	108	78	32	20	6	3	1
Kanada - Canada	56	33	10	6	2	4	1	-
USA	94	41	32	13	5	-	2	1
Argentiina - Argentina	15	9	6	-	-	-	-	-
Brasilia - Brasilien - Brazil	12	3	5	2	2	-	-	-
Chile	18	6	4	3	4	1	-	-
Ecuador	1	-	-	-	1	-	-	-
Kolumbia - Colombia	5	2	1	-	2	-	-	-
Kuuba - Cuba	16	3	8	3	2	-	-	-
Meksiko - Mexico	8	3	4	1	-	-	-	-
Peru	5	2	1	-	2	-	-	-
Venezuela	4	2	-	2	-	-	-	-
Muu Amerikka - Övriga Amerika - Rest of America	14	4	7	2	-	1	-	-
Aasia - Asien - Asia	305	139	99	48	16	2	-	1
Bangladesh	9	4	4	1	-	-	-	-
Filippiinit - Filippinerna - Philippines	11	5	2	2	1	1	-	-
Indonesia	2	1	1	-	-	-	-	-
Intia - Indien - India	31	12	11	6	2	-	-	-
Irak - Iraq	30	15	8	7	-	-	-	-
Iran - Islamic Republic of Iran	60	23	25	9	3	-	-	-
Israel	29	11	11	6	1	-	-	-
Japani - Japan	15	4	2	3	5	1	-	-
Jordania - Jordanien - Jordan	5	-	2	2	-	-	-	1
Kiina - Kina - China	16	10	4	1	1	-	-	-
Libanon - Lebanon	14	7	4	3	-	-	-	-
Malesia - Malaysia	4	-	4	-	-	-	-	-
Pakistan	7	2	2	3	-	-	-	-
Sri Lanka	9	6	3	-	-	-	-	-
Syyria - Syrien - Syrian Arab Republic	10	5	4	1	-	-	-	-
Thaimaa - Thailand	8	6	1	1	-	-	-	-
Vietnam - Viet Nam	27	19	6	1	1	-	-	-
Muu Aasia - Övriga Asien - Rest of Asia	18	9	5	2	2	-	-	-
Oseania - Oseanien - Oceania	66	45	13	6	1	1	-	-
Australia - Australien	56	41	9	4	1	1	-	-
Uusi - Seelanti - Nya Zeeland - New Zealand	10	4	4	2	-	-	-	-
Muu Oseania - Övriga Oseanien - Rest of Oceania	-	-	-	-	-	-	-	-
Tuntematon - Okänt - Unknown	234	111	67	25	21	8	2	-

* Turkki ja Kypros laskettu Eurooppaan. Turkiet och Cyperin summerad i Europa. Turkey and Cyprus counted to Europe.

21. Perheet, joissa 0-79-vuotiaita lapsen asemassa olevia perhetyypin, lapsiluvun ja äidin iän mukaan 31.12.2000

(Isä ja lapsia -perheet isän iän mukaan)

Familjer där personer i åldern 0-79 år räknas som barn efter familjetyp, antal barn och moders ålder 31.12.2000

(Far och barn -familjer efter faders ålder)

Families with dependants aged 0-79 by type of family, number of children and age of mother on December 31, 2000

(Father and children, families by age of father)

Perhetyyppi ja lapsiluku Familjetyp och barnantal Type of family and number of children	Äidin/isän ikä - Moders/faders ålder - Age of mother/father								
	Yhteensä Totalt Total	-19	20-29	30-39	40-49	50-59	60-69	70-79	80-
Kaikki perheet joissa lapsia Alla familjer med barn - All families that have children	805812	1647	79334	257788	275003	126744	30978	23367	10951
1	375590	1564	44004	70862	110416	91149	27185	20671	9739
2	287609	78	26797	116752	108926	28396	3254	2357	1049
3	106448	5	6483	51808	42016	5289	433	277	137
4	25142	-	1485	12955	9486	1077	73	47	19
5-	11023	-	565	5411	4159	833	33	15	7
Aviopari ja lapsia Äkta makar med barn - Married couple with children									
1	200759	194	18527	32748	63166	62351	16054	6804	915
2	201716	21	15854	80685	80568	21839	1962	686	101
3	82818	3	4437	39626	34123	4271	268	79	11
4	20051	-	1144	10031	7900	926	41	7	2
5-	9524	-	500	4542	3686	770	22	4	-
Avopari ja lapsia Sambor med barn - Cohabiting couple with children									
1	52323	816	15930	17498	13036	4340	546	139	18
2	36584	40	7157	19001	9343	992	35	13	3
3	10732	1	1262	6445	2845	171	3	5	-
4	2318	-	200	1514	587	17	-	-	-
5-	624	-	41	403	175	5	-	-	-
Äiti ja lapsia Mor med barn - Mother with children									
1	101310	550	9253	18284	27312	18509	8304	11655	7443
2	43087	17	3721	15871	16152	4132	980	1417	797
3	11646	1	777	5446	4390	619	125	176	112
4	2573	-	140	1372	885	103	23	34	16
5-	816	-	24	455	272	43	8	7	7
Isä ja lapsia Far med barn - Father with children									
1	21198	4	294	2332	6902	5949	2281	2073	1363
2	6222	-	65	1195	2863	1433	277	241	148
3	1252	-	7	291	658	228	37	17	14
4	200	-	1	38	114	31	9	6	1
5-	59	-	-	11	26	15	3	4	-

22. Perheet perhetyypin ja lapsiluvun mukaan 31.12.2000

Familjer efter familjetyp och barnantal 31.12.2000

Families by type of family and number of children on December 31, 2000

Perhetyyppi Familjetyp Type of family	0-79-vuotiaiden kotona asuvien lapsen asemassa olevien määrä Ställning i familjen: hemmaboende barn i åldern 0-79 år Number of children aged 0-79 living at home						Suhteellinen jakauma Procentuell fördelning Relative proportion					Lapsia keskimäärin perhettä kohti Barn i medeltal per familj Number of children per family on average	
	Yhteensä Totalt Total	1	2	3	4	5-	Yhteensä Totalt Total	1	2	3	4		5-
Perheitä yhteensä Familjer totalt - Families total	805812	375590	287609	106448	25142	11023	100	47	36	13	3	1	1,78
Aviopari ja lapsia Äkta makar och barn - Married couple with children	514868	200759	201716	82818	20051	9524	100	39	39	16	4	2	1,92
Äiti ja lapsia Mor med barn - Mother with children	159432	101310	43087	11646	2573	816	100	64	27	7	2	1	1,48
Isä ja lapsia Far med barn - Father with children	28931	21198	6222	1252	200	59	100	73	22	4	1	0	1,33
Avopari ja lapsia Sambor med barn - Cohabiting couple with children	102581	52323	36584	10732	2318	624	100	51	36	10	2	1	1,65

23. Perheet perhetyypin ja alle 25-vuotiaiden lasten määrän mukaan 31.12.2000

Familjer efter familjetyp och antalet barn under 25 år 31.12.2000

Families by type of family and number of children aged 24 or under on December 31, 2000

Perhetyyppi Familjetyp Type of family	0-24-vuotiaiden kotona asuvien lasten määrä Antalet hemmaboende barn i åldern 0-24 år Number of children aged 0-24 living at home						Suhteellinen jakauma Procentuell fördelning Relative proportion						Lapsia keskimäärin perhettä kohti Barn i medeltal per familj Number of children per family on average
	Yhteensä						Yhteensä						
	Total	1	2	3	4	5-	Total	1	2	3	4	5-	
Perheitä yhteensä Familjer totalt Families, total	718110	305695	273257	103746	24576	10836	100	43	38	14	3	2	1,84
Aviopari ja lapsia Äkta makar och barn Married couple with children	472508	169555	192961	80966	19639	9387	100	36	41	17	4	2	1,97
Avopari ja lapsia Sambor med barn Cohabiting couple with children	100845	51022	36260	10636	2311	616	100	51	36	11	2	1	1,66
Äiti ja lapsia Mor med barn Mother with children	123307	70381	38703	10991	2453	779	100	57	31	9	2	1	1,57
Isä ja lapsia Far med barn Father with children	21450	14737	5333	1153	173	54	100	69	25	5	1	0	1,39

24. Perheet perhetyypin ja alle 18-vuotiaiden lasten määrän mukaan 31.12.2000

Familjer efter familjetyp och antalet barn under 18 år 31.12.2000

Families by type of family and number of children aged 17 or under on December 31, 2000

Perhetyyppi Familjetyp Type of family	0-17-vuotiaiden kotona asuvien lasten määrä Antalet hemmaboende barn i åldern 0-17 år Number of children aged 0-17 living at home						Suhteellinen jakauma Procentuell fördelning Relative proportion						Lapsia keskimäärin perhettä kohti Barn i medeltal per familj Number of children per family on average
	Yhteensä						Yhteensä						
	Total	1	2	3	4	5-	Total	1	2	3	4	5-	
Perheitä yhteensä Familjer totalt Families, total	612627	268369	230758	85025	19746	8729	100	44	38	14	3	1	1,82
Aviopari ja lapsia Äkta makar och barn Married couple with children	398892	148904	160963	65796	15638	7591	100	37	40	16	4	2	1,94
Avopari ja lapsia Sambor med barn Cohabiting couple with children	95120	49002	34077	9545	1993	503	100	52	36	10	2	1	1,64
Äiti ja lapsia Mor med barn Mother and children	103984	60356	32115	8919	1995	599	100	58	31	9	2	1	1,56
Isä ja lapsia Far med barn Father with children	14631	10107	3603	765	120	36	100	69	25	5	1	0	1,38

25A. Lapsiperheet alle 18-vuotiaiden lasten määrän ja perhetyypin mukaan 31.12.2000

Barnfamiljer efter antalet barn under 18 år och familjetyp 31.12.2000

Families with children by number of children aged under 18 and family type on December 31, 2000

Alle 18-v lapsia Barn under 18 år Children under the age of 18	Yhteensä Totalt Total	Avioparit Äkta makar Married couples	Avoparit Sambor Cohabiting couples	Yksinhuoltajaäidit Ensamförsörjaremor Single-parent mothers	Yksinhuoltajaisät Ensamförsörjarefar Single-parent fathers
Yhteensä - Totalt - Total	612627	398892	95120	103984	14631
1	268369	148904	49002	60356	10107
2	230758	160963	34077	32115	3603
3	85025	65796	9545	8919	765
4	19746	15638	1993	1995	120
5	4730	3859	403	442	26
6	1777	1581	79	112	5
7	822	779	14	26	3
8	615	595	3	15	2
9	391	385	3	3	-
10	209	207	1	1	-
11	106	106	-	-	-
12	54	54	-	-	-
13	18	18	-	-	-
14	6	6	-	-	-
15	-	-	-	-	-
16	1	1	-	-	-

25B. Lapsiperheet kaikkien kotona asuvien lasten määrän ja perhetyypin mukaan 31.12.2000

Barnfamiljer efter antalet alla barn som bor hemma och familjetyp 31.12.2000

Families with children by total number of children living at home and family type on December 31, 2000

Lasten määrä Antal barn Number of children	Yhteensä Totalt Total	Avioparit Äkta makar Married couples	Avoparit Sambor Cohabiting couples	Yksinhuoltajaäidit Ensamförsörjaremor Single-parent mothers	Yksinhuoltajaisät Ensamförsörjarefar Single-parent fathers
Yhteensä - Totalt - Total	612627	398892	95120	103984	14631
1	213742	106665	45738	52774	8565
2	259026	181679	35775	36893	4679
3	103977	81119	10668	11042	1148
4	24915	19933	2315	2483	184
5	5900	4798	501	564	37
6	2158	1909	95	143	11
7	1023	948	20	52	3
8	711	682	4	22	3
9	484	473	3	8	-
10	304	301	-	2	1
11	197	196	1	-	-
12	111	110	-	1	-
13	46	46	-	-	-
14	21	21	-	-	-
15	10	10	-	-	-
16	1	1	-	-	-
17	1	1	-	-	-

26. Uusperheet (*) perhekoostumuksen ja lapsiluvun mukaan 31.12.2000

Ombildade familjer (*) efter familjens sammansättning och antalet barn 31.12.2000

Reconstituted families (*) by family composition and number of children on December 31, 2000

Lasten määrä Antal barn Number of children	Yhteensä Totalt Total	Perheen lapset ovat - Familjens barn är - Families' children are					
		Vain äidin Endast moderns Only mother's	Vain isän Endast faderns Only father's	Äidin ja isän Moderns och faderns Mother's and father's	Äidin ja yhteisiä Moderns och gemensamma Mother's and common	Isän ja yhteisiä Faderns och gemensamma Father's and common	Äidin, isän ja yhteisiä Moderns, faderns och gemensamma Mother's, father's and common
Kaikki uusperheet	47288	21801	2500	1541	18929	1858	659
Alla ombildade familjer All reconstituted families							
1	16468	14565	1903	-	-	-	-
2	16660	5899	494	664	8757	846	-
3	9855	1141	86	545	7165	688	230
4	3254	165	13	245	2351	240	240
5	776	24	4	64	505	56	123
6-	275	7	-	23	151	28	66
Aviopari - Äkta makar - Married couple	21315	6864	923	526	11376	1234	392
1	5377	4683	694	-	-	-	-
2	7478	1741	184	229	4794	530	-
3	5644	363	39	182	4486	456	118
4	2081	62	5	75	1609	174	156
5	525	13	1	24	363	47	77
6-	210	2	-	16	124	27	41
Avopari - Sambor - Cohabiting couple	25973	14937	1577	1015	7553	624	267
1	11091	9882	1209	-	-	-	-
2	9182	4158	310	435	3963	316	-
3	4211	778	47	363	2679	232	112
4	1173	103	8	170	742	66	84
5	251	11	3	40	142	9	46
6-	65	5	-	7	27	1	25

(*) Uusperhe = Lapsiperhe, jonka kaikki alaikäiset lapset eivät ole puolisoiden yhteisiä. Lasten määrä on perheen alle 18-vuotiaiden määrä.

(*) Ombildad familj = En barnfamilj där alla minderåriga barn inte är makarnas gemensamma barn. Som barn räknas familjens barn under 18 år.

(*) Reconstituted family = A family with children where not all the children under the age of 18 are the spouses' common children.

27. Perheet lasten ikäryhmien ja perhetyypin mukaan 31.12.2000

Familjer efter barnens åldersgrupp och familjetyp 31.12.2000

Families by age group of children and type of family on December 31, 2000

Perheessä ikäryhmän lapsia Familjer med barn i åldersgruppen Number of children belonging to the age group	Yhteensä Totalt Total	Perhetyyppi - Familjetyp - Type of family					
		Kahden huoltajan perheet Tvåförärfamiljer Two-parent families			Yhden huoltajan perheet Ensamförärfamiljer Single-parent families		
		Yhteensä Totalt Total	Avoliitto Äktenskap Marriage	Avoliitto Samboende förhållande Consensual union	Yhteensä Totalt Total	Äiti ja lapsia Mor med barn Mother with children	Isä ja lapsia Far med barn Father with children
0-2	150369	134826	95915	38911	15543	15144	399
0-4	188113	166553	120245	46308	21560	20838	722
0-6	291170	249858	186871	62987	41312	39026	2286
0-16	582882	472083	378975	93108	110799	97888	12911
0-17	612627	494012	398892	95120	118615	103984	14631
0-24	718110	573353	472508	100845	144757	123307	21450
0-29	741193	589944	488270	101674	151249	128055	23194
0-79	805812	617449	514868	102581	188363	159432	28931
3-4	113359	98382	77320	21062	14977	14195	782
3-6	202293	172237	137018	35219	30056	28059	1997
5-6	120835	102586	84039	18547	18249	16857	1392
5-14	402065	324119	271162	52957	77946	68847	9099
7-8	124150	103900	86973	16927	20250	18468	1782
7-10	214394	176608	148228	28380	37786	34110	3676
7-12	284670	231459	195273	36186	53211	47378	5833
7-15	377762	301942	256939	45003	75820	66045	9775
7-17	440872	348640	298851	49789	92232	79107	13125
9-12	213726	173777	149067	24710	39949	35273	4676
13-15	166744	133085	118185	14900	33659	28511	5148
16-17	123286	97211	88194	9017	26075	21457	4618
18-20	127197	101713	93947	7766	25484	20121	5363
18-24	183128	145367	134845	10522	37761	29136	8625
18-29	209021	164307	152772	11535	44714	34274	10440
21-24	71753	57294	54070	3224	14459	10669	3790
25-29	33303	25192	23978	1214	8111	6005	2106
30-34	19889	12838	12338	500	7051	5543	1508
35-39	15893	8460	8205	255	7433	6113	1320
40-49	24028	8550	8323	227	15478	13284	2194
50-	12194	1850	1805	45	10344	9175	1169

28. Perheiden 0–24-vuotiaat lapset perhetyypin mukaan sekä ottolapset iän mukaan 31.12.2000

Familjernas barn i åldern 0–24 år efter familjetyp och adoptivbarn efter ålder 31.12.2000

Children aged 0–24 and type of family, adopted children in families by age on December 31, 2000

Ikä Ålder Age	Kaikkien perheiden lapset Alla familjers barn Children of all families	Aviopari ja lapsia Äkta makar och barn Married couple with children	Avopari ja lapsia Sambor med barn Cohabiting couple with children	Yksinhuoltaja- äidin lapsi Ensamförsörjare- moderns barn Child of single parent mother	Yksinhuoltaja- isän lapsi Ensamförsörjare- faderns barn Child of single parent father	Ottolapset Adoptivbarn Adopted children	1) Uusperhe - Ombildad familj - Reconstituted family		
							Äidin lapsi Moderns barn Mother's child	Isän lapsi Faderns barn Father's child	Yhteensä Totalt Total
0	56200	34750	16630	4747	73	38	734	8	742
1	57144	37225	14247	5550	122	117	384	12	396
2	56505	38062	12140	6080	223	132	628	29	657
3	58791	40062	11271	7107	351	170	1029	57	1086
4	60255	41395	10671	7714	475	166	1492	97	1589
5	62597	43552	9998	8421	626	158	2073	157	2230
6	64506	45125	9335	9214	832	158	2678	259	2937
7	64337	45186	8935	9352	864	192	3279	332	3611
8	66202	46434	8770	10008	990	197	3833	438	4271
9	65124	45839	8005	10138	1142	269	4244	475	4719
10	65616	46241	7637	10472	1266	270	4679	573	5252
11	63536	45182	6839	10082	1433	293	4680	627	5307
12	63542	45301	6338	10337	1566	275	4787	775	5562
13	60211	43056	5502	10005	1648	277	4641	763	5404
14	61081	43491	5485	10249	1856	255	4851	896	5747
15	63038	44889	5236	10860	2053	228	5021	951	5972
16	64494	45998	4862	11321	2313	238	4931	1076	6007
17	63508	45659	4510	10887	2452	243	4586	1016	5602
18	57078	42051	3676	9109	2242	218	.	.	.
19	44877	33451	2689	6863	1874	172	.	.	.
20	33823	25275	1814	5233	1501	164	.	.	.
21	25342	19147	1198	3731	1266	90	.	.	.
22	20372	15549	893	2890	1040	86	.	.	.
23	16753	12676	705	2448	924	72	.	.	.
24	13220	9951	553	1996	720	66	.	.	.
0-6	415998	280171	84292	48833	2702	939	9018	619	9637
0-17	1116687	777447	156411	162544	20285	3676	58550	8541	67091
0-24	1328152	935547	167939	194814	29852	4544	.	.	.

1) Uusperhe = Lapsiperhe, jonka kaikki alaikäiset lapset eivät ole puolisoitten yhteisiä.

1) Ombildad familj = En barnfamilj där alla minderåriga barn inte är makarnas gemensamma barn.

1) Reconstituted family = A family with children where not all the children under the age of 18 are the spouses' common children.

2) Sisältää myös loppuvuodesta syntyneitä avoparien lapsia, joita isä ei ole vielä tunnustanut.

2) Inkluderar också barn, som är födda till ett sambopar mot slutet av året och fadern har inte ännu erkänt sitt faderskap.

2) Includes also children who are born to a cohabiting couple at the end of the year and the father has not yet acknowledged the child.

29. Lapset iän ja perheen kotona asuvien alle 18 vuotiaiden lasten lukumäärän mukaan 31.12.2000

Barnen efter ålder och antalet familjens minderåriga barn som bor hemma 31.12.2000

Children by age and number of children in the family living at home aged 17 or under on December 31, 2000

Ikä Ålder Age	Yhteensä Totalt Total	Perheen alle 18-vuotiaiden lasten lukumäärä Antal familjens barn under 18 år Number of children aged 17 or under in family					Suhteellinen jakauma Procentuella andelar Relative proportion					
		1	2	3	4	5-	Yhteensä Totalt Total	1	2	3	4	5-
0-17	1116687	268369	461516	255075	78984	52743	100,0	24,0	41,3	22,8	7,1	4,7
0	56200	22516	19294	9142	3015	2233	100,0	40,1	34,3	16,3	5,4	4,0
1	57144	20855	20954	9785	3291	2259	100,0	36,5	36,7	17,1	5,8	4,0
2	56505	14681	24841	10846	3550	2587	100,0	26,0	44,0	19,2	6,3	4,6
3	58791	11352	28263	12413	3969	2794	100,0	19,3	48,1	21,1	6,8	4,8
4	60255	9592	29068	14289	4361	2945	100,0	15,9	48,2	23,7	7,2	4,9
5	62597	8716	29571	16097	4989	3224	100,0	13,9	47,2	25,7	8,0	5,2
6	64506	8186	29746	17883	5236	3455	100,0	12,7	46,1	27,7	8,1	5,4
7	64337	8171	29073	18175	5451	3467	100,0	12,7	45,2	28,2	8,5	5,4
8	66202	8459	29126	19247	5793	3577	100,0	12,8	44,0	29,1	8,8	5,4
9	65124	9088	28114	18803	5543	3576	100,0	14,0	43,2	28,9	8,5	5,5
10	65616	10160	28047	18377	5489	3543	100,0	15,5	42,7	28,0	8,4	5,4
11	63536	10745	27182	16996	5217	3396	100,0	16,9	42,8	26,8	8,2	5,3
12	63542	12613	26666	16107	4973	3183	100,0	19,8	42,0	25,3	7,8	5,0
13	60211	14452	24293	14071	4402	2993	100,0	24,0	40,3	23,4	7,3	5,0
14	61081	18099	23404	12630	4121	2827	100,0	29,6	38,3	20,7	6,7	4,6
15	63038	23243	21961	11598	3688	2548	100,0	36,9	34,8	18,4	5,9	4,0
16	64494	28170	21165	9769	3214	2176	100,0	43,7	32,8	15,1	5,0	3,4
17	63508	29271	20748	8847	2682	1960	100,0	46,1	32,7	13,9	4,2	3,1

30. Lapset iän ja perheen kaikkien kotona asuvien lasten määrän mukaan 31.12.2000

Barnen efter ålder och antalet familjens alla barn som bor hemma 31.12.2000

Children by age and number of all children in the family living at home aged 17 or under on December 31, 2000

Ikä Ålder Age	Yhteensä Totalt Total	Perheen kaikkien lasten lukumäärä Antal familjens barn Number of all children in family					Suhteellinen jakauma Procentuella andelar Relative proportion					
		1	2	3	4	5-	Yhteensä Totalt Total	1	2	3	4	5-
0-17	1116687	213742	471184	281072	90182	60507	100,0	19,1	42,2	25,2	8,1	5,4
0	56200	22425	19231	9195	3048	2301	100,0	39,9	34,2	16,4	5,4	4,1
1	57144	20741	20825	9862	3361	2355	100,0	36,3	36,4	17,3	5,9	4,1
2	56505	14556	24692	10911	3639	2707	100,0	25,8	43,7	19,3	6,4	4,8
3	58791	11149	28070	12520	4114	2938	100,0	19,0	47,7	21,3	7,0	5,0
4	60255	9312	28814	14429	4568	3132	100,0	15,5	47,8	23,9	7,6	5,2
5	62597	8351	29180	16350	5236	3480	100,0	13,3	46,6	26,1	8,4	5,6
6	64506	7713	29266	18191	5597	3739	100,0	12,0	45,4	28,2	8,7	5,8
7	64337	7482	28608	18558	5889	3800	100,0	11,6	44,5	28,8	9,2	5,9
8	66202	7431	28440	20013	6314	4004	100,0	11,2	43,0	30,2	9,5	6,0
9	65124	7828	27232	19830	6195	4039	100,0	12,0	41,8	30,4	9,5	6,2
10	65616	8230	27198	19889	6246	4053	100,0	12,5	41,5	30,3	9,5	6,2
11	63536	8161	26435	18889	6087	3964	100,0	12,8	41,6	29,7	9,6	6,2
12	63542	9200	26239	18428	5922	3753	100,0	14,5	41,3	29,0	9,3	5,9
13	60211	9829	24981	16389	5365	3647	100,0	16,3	41,5	27,2	8,9	6,1
14	61081	11674	25232	15553	5096	3526	100,0	19,1	41,3	25,5	8,3	5,8
15	63038	14157	25629	15079	4890	3283	100,0	22,5	40,7	23,9	7,8	5,2
16	64494	16755	25810	14169	4698	3062	100,0	26,0	40,0	22,0	7,3	4,7
17	63508	18748	25302	12817	3917	2724	100,0	29,5	39,8	20,2	6,2	4,3

31. Perheet perhetyypin mukaan ja henkilöt perheisiin kuulumisen mukaan lääneittäin 31.12.2000

Familjer efter typ och personer efter familjetillhörighet och län 31.12.2000

Families by type of family and persons belonging/not belonging to families by province on December 31, 2000

Lääni Län Province	Perheitä - Familjer - Families							Lapsen asemassa olevia keski- määrin perheessä 1)	Henkilöitä yhteensä Personer totalt Persons total	Henkilöitä perheissä Personer i familjer Persons in families	Perheisiin kuulumattomia	
	Yhteensä Totalt Total	Aviopari ilman lapsia Äkta makar utan barn Married couple without children	Aviopari ja lapsia Äkta makar med barn Married couple with children	Äiti ja lapsia Mor och barn Mother and children	Isä ja lapsia Far och barn Father and children	Avopari ja lapsia Sambor med barn Cohabiting couple with children	Avopari ilman lapsia Sambor utan barn Cohabiting couple without children				Tiilhör ej familj Not belonging to families	Yhteensä Totalt Total
Koko maa Hela landet Whole country	1401963	436019	514868	159432	28931	102581	160132	1,78	5181115	4053850	1046537	865504
Manner-Suomi - Fasta Finland - Mainland Finland												
Etelä-Suomen Södra Finlands	559634	169225	196627	68988	11327	41560	71907	1,74	2081507	1592351	447027	370869
Länsi-Suomen Västra Finlands	502286	163587	188805	52562	9831	34129	53372	1,79	1835836	1453021	357087	300619
Itä-Suomen Östra Finlands	160515	51640	58743	18000	3612	11993	16527	1,77	591093	462480	121687	98734
Oulun Uleåborgs	120218	33889	49604	12687	2618	8978	12442	1,98	455135	371695	79762	62544
Lapin Lapplands	52262	15606	18658	6400	1391	5055	5152	1,81	191768	153660	36102	28766
Ahvenanmaa Åland	7048	2072	2431	795	152	866	732	1,77	25776	20643	4872	3972

1) Ställning i familjen: barn, medelantal i familjen - Average number of persons with child status in family

32. Perheet perhetyypin mukaan ja henkilöt perheisiin kuulumisen mukaan maakunnittain ja seutukunnittain 31.12.2000

Familjer efter typ och personer efter familjetillhörighet, landskap och ekonomisk region 31.12.2000

Families by type of family and persons belonging/not belonging to families by region and sub-regional unit on December 31, 2000

Maakunta Seutukunta Landskap Ekonomisk region Region Sub-region	Perheitä - Familjer - Families							Lapsen asemassa olevia keski- määrin perheessä 1)	Henkilöitä yhteensä Personer totalt Persons total	Henkilöitä perheissä Personer i familjer Persons in families	Perheisiin kuulumattomia	
	Yhteensä Totalt Total	Aviopari ilman lapsia Äkta makar utan barn Married couple without children	Aviopari ja lapsia Äkta makar med barn Married couple with children	Äiti ja lapsia Mor och barn Mother and children	Isä ja lapsia Far och barn Father and children	Avopari ja lapsia Sambor med barn Cohabiting couple with children	Avopari ilman lapsia Sambor utan barn Cohabiting couple without children				Tiilhör ej familj Not belonging to families	joista yksinasuvia därav ensamboende whereof alone
Koko maa Hela landet Whole country	1401963	436019	514868	159432	28931	102581	160132	1,78	5181115	4053850	1046537	865504
Manner-Suomi - Fasta Finland - Mainland Finland												
Uusimaa Nyland	345710	98108	121222	44848	6660	25801	49071	1,74	1304595	984485	288177	234540
Helsingin	312272	87373	109278	41248	5919	22744	45710	1,73	1184845	887271	267316	217018
Lohjan	21362	6507	8067	2298	469	1825	2196	1,8	76397	62768	12603	10441
Tammisaaren	12076	4228	3877	1302	272	1232	1165	1,78	43353	34446	8258	7081
Itä-Uusimaa Östra Nyland	24911	7733	9501	2493	554	2199	2431	1,80	89604	73360	15309	12581
Porvoon	19673	5879	7756	1922	423	1714	1979	1,81	70760	58414	11557	9374
Loviisan	5238	1854	1745	571	131	485	452	1,76	18844	14946	3752	3207
Varsinais-Suomi Egentliga Finland	121561	40028	42734	13414	2266	8683	14436	1,73	447103	343793	95199	82740
Åboland-Turunmaan	6363	2286	2286	618	114	564	495	1,80	22958	18434	4428	3751
Salon	17154	5630	6263	1780	313	1241	1927	1,76	62393	49132	12345	10626
Turun	76353	24966	25769	8832	1339	5261	10186	1,70	283160	212760	64029	56299
Vakka-Suomen	11615	3908	4406	1078	239	945	1039	1,75	41389	33596	7293	6229
Loimaan	10076	3238	4010	1106	261	672	789	1,83	37203	29871	7104	5835
Satakunta Satakunta	66832	23327	24445	7079	1375	4305	6301	1,74	237661	190015	44656	38814
Rauman	16926	5902	6274	1594	363	1154	1639	1,75	59868	48288	10742	9580
Kaakkois-Satakunnan	8727	3036	3346	911	184	541	709	1,77	31558	25186	5995	4981
Porin	33028	11778	11572	3625	642	2074	3337	1,72	116254	92510	22305	19830
Pohjois-Satakunnan	8151	2611	3253	949	186	536	616	1,80	29981	24031	5614	4423
Kanta-Häme Egentliga Tavastland	45707	15308	16228	5017	945	3283	4926	1,77	165307	130489	32617	28051
Hämeenlinnan	24184	8262	8525	2638	485	1627	2647	1,77	87583	68785	17676	15204
Riihimäen	11572	3659	4139	1262	251	930	1331	1,76	41858	33245	7985	6866
Forssan	9951	3387	3564	1117	209	726	948	1,76	35866	28459	6956	5981
Pirkanmaa Birkaland	122173	39669	43723	13160	2284	8655	14682	1,75	447051	347526	91767	77649
Luoteis-Pirkanmaan	8195	2739	3296	811	173	518	658	1,81	29823	24073	5367	4298
Kaakkois-Pirkanmaan	2691	886	1073	266	52	189	225	1,87	10036	8015	1892	1485
Etelä-Pirkanmaan	11832	4108	4214	1246	259	870	1135	1,73	42141	33569	8082	6980
Tampereen	80990	25291	28377	8967	1423	5752	11180	1,73	297655	228617	63204	53902
Lounais-Pirkanmaan	6849	2402	2608	675	145	478	541	1,82	24846	19985	4566	3806
Ylä-Pirkanmaan	11616	4243	4155	1195	232	848	943	1,78	42550	33267	8656	7178
Päijät-Häme Päijänne-Tavastland	53495	17202	18536	6557	1142	4032	6026	1,74	197378	152010	42912	37157
Lahden	45276	14299	15816	5621	961	3396	5183	1,74	167448	128946	36330	31553
Heinolan	8219	2903	2720	936	181	636	843	1,73	29930	23064	6582	5604
Kymenlaakso Kymmenedalen	51988	18016	18017	5743	1213	3551	5448	1,71	187474	145762	39075	34397
Kouvolan	27406	9286	9808	3007	602	1839	2864	1,73	99084	77639	20252	17756
Kotkan-Haminan	24582	8730	8209	2736	611	1712	2584	1,68	88390	68123	18823	16641

1) Ställning i familjen: barn, medeltal i familjen - Average number of persons with child status in family

32. Perheet perhetyypin mukaan ja henkilöt perheisiin kuulumisen mukaan maakunnittain ja seutukunnittain 31.12.2000 (jatk.)

Familjer efter typ och personer efter familjetillhörighet, landskap och ekonomisk region 31.12.2000 (forts.)

Families by type of family and persons belonging/not belonging to families by region and sub-regional unit on December 31, 2000 (cont.)

Maakunta Seutukunta Landskap Ekonomisk region Region Sub-region	Perheitä - Familjer - Families							Lapsen asemassa olevia keski- määrin perheessä 1)	Henkilöitä yhteensä Personer totalt Persons total	Henkilöitä perheissä Personer i familjer Persons in families	Perheisiin kuulumattomia Tiillhör ej familj Not belonging to families	
	Yhteensä Totalt	Aviopari ilman lapsia Äkta makar utan barn Married couple without children	Aviopari ja lapsia Äkta makar med barn Married couple with children	Äiti ja lapsia Mor och barn Mother and children	Isä ja lapsia Far och barn Father and children	Avopari ja lapsia Sambor med barn Cohabiting couple with children	Avopari ilman lapsia Sambor utan barn Cohabiting couple without children				Yhteensä Totalt	Joista yksinasuvia därav ensamboende whereof alone
Etelä-Karjala Södra Karelen	37823	12858	13123	4330	813	2694	4005	1,71	137149	106245	28937	24143
Lappeenrannan	18923	6154	6460	2276	384	1360	2289	1,69	69046	52939	15005	12779
Länsi-Saimaan	5462	1823	2179	598	129	342	391	1,78	19964	15982	3719	2855
Imatran	11636	4228	3828	1243	252	872	1213	1,68	41486	32201	8726	7378
Kärkikuntien	1802	653	656	213	48	120	112	1,72	6653	5123	1487	1131
Etelä-Savo Södra Savolax	45819	15402	16477	5171	971	3271	4527	1,74	167369	130572	35189	28614
Mikkelin	19177	6178	6720	2255	396	1475	2153	1,74	70548	54593	15393	12470
Juvan	7135	2415	2805	742	161	451	561	1,77	26279	20722	5273	4064
Savonlinnan	12771	4446	4465	1463	262	911	1224	1,72	46024	36024	9444	7855
Pieksämäen	6736	2363	2487	711	152	434	589	1,75	24518	19233	5079	4225
Pohjois-Savo Norra Savolax	68409	21514	25384	7570	1524	5227	7190	1,76	252115	197727	50830	41301
Ylä-Savon	16871	5225	6619	1787	420	1302	1518	1,81	63074	49895	12238	9482
Kuopion	31630	9389	11591	3638	599	2445	3968	1,74	115903	90877	23606	19497
Koillis-Savon	5958	2084	2314	623	166	364	407	1,78	22086	17301	4527	3532
Varkauden	9415	3214	3241	1012	225	786	937	1,73	34331	26689	6999	6071
Sisä-Savon	4535	1602	1619	510	114	330	360	1,76	16721	12965	3460	2719
Pohjois-Karjala Norra Karelen	46287	14724	16882	5259	1117	3495	4810	1,79	171609	134181	35668	28819
Outokummun	3610	1170	1357	412	96	260	315	1,80	13566	10537	2906	2281
Joensuun	24872	7429	8955	2822	548	1995	3123	1,80	91718	72099	18715	15231
Ilomantsin	2529	897	931	293	65	173	170	1,75	9420	7256	2052	1573
Keski-Karjalan	6030	2070	2334	648	138	404	436	1,81	22331	17658	4519	3625
Pielisen Karjalan	9246	3158	3305	1084	270	663	766	1,78	34574	26631	7476	6109
Keski-Suomi Mellersta Finland	71322	22191	26127	7816	1572	5393	8223	1,82	263886	207520	53664	43366
Jyväskylän	37542	11066	13557	4156	725	2779	5259	1,80	139242	108304	29368	24072
Kaakk. Keski-Suomen	3836	1272	1403	443	105	295	318	1,84	14499	11267	3129	2422
Keuruun	4808	1629	1798	481	126	372	402	1,81	17803	14039	3648	2884
Jämsän	8564	2952	3107	885	213	639	768	1,80	31250	24753	6295	5145
Äänekosken	6608	2116	2383	719	145	550	695	1,79	23930	19160	4489	3747
Saarijärven	5923	1889	2367	642	147	405	473	1,89	21905	17801	3835	2885
Viitasaaren	4041	1267	1512	490	111	353	308	1,91	15257	12196	2900	2211
Etelä-Pohjanmaa Södra Österbotten	53160	16535	23698	5163	1142	2753	3869	1,88	195615	161573	32193	25592
Suupohjan	8336	2684	3515	828	196	536	577	1,82	30679	24902	5405	4135
Pohj. seinänaapurien	16274	4906	6908	1695	301	891	1573	1,81	58694	48297	10016	8555
Etel. Seinänaapur.	6421	1971	2877	627	158	347	441	1,83	23440	19399	3872	3010
Kuusiokuntien	8014	2592	3542	757	184	436	503	1,94	29739	24612	4752	3714
Härmänmaan	8165	2554	3873	727	172	333	506	1,92	30480	25230	4962	3942
Järviseedun	5950	1828	2983	529	131	210	269	2,05	22583	19133	3186	2236
Pohjanmaa Österbotten	47913	15979	19304	4099	831	3311	4389	1,87	173228	142328	29089	24400
Kyrönmaan	4832	1526	2128	475	106	267	330	1,84	17298	14563	2537	2125
Vaasan	24475	8142	8835	2344	439	1896	2819	1,77	88170	70121	17073	14338
Sydösterbott. kustreg.	5505	1993	2165	415	95	451	386	1,76	19417	15997	3132	2613
Jakobstadsregion	13101	4318	6176	865	191	697	854	2,08	48343	41647	6347	5324

1) Ställning i familjen: barn, medelantal i familjen - Average number of persons with child status in family

32. Perheet perhetyypin mukaan ja henkilöt perheisiin kuulumisen mukaan maakunnittain ja seutukunnittain 31.12.2000 (jatk.)

Familjer efter typ och personer efter familjetillhörighet, landskap och ekonomisk region 31.12.2000 (forts.)

Families by type of family and persons belonging/not belonging to families by region and sub-regional unit on December 31, 2000 (cont.)

Maakunta Seutukunta Landskap Ekonomisk region Region Sub-region	Perheitä - Familjer - Families							Lapsen asemassa olevia keski- määrin perheessä 1)	Henkilöitä yhteensä Personer totalt Persons total	Henkilöitä perheissä Personer i familjer Persons in families	Perheisiin kuulumattomia	
	Yhteensä Totalt Total	Aviopari ilman lapsia Äkta makar utan barn Married couple without children	Aviopari ja lapsia Äkta makar med barn Married couple with children	Äiti ja lapsia Mor och barn Mother and children	Isä ja lapsia Far och barn Father and children	Avopari ja lapsia Sambor med barn Cohabiting couple with children	Avopari ilman lapsia Sambor utan barn Cohabiting couple without children				Tiilhör ej familj Not belonging to families	joista yksinasuvia därav ensamboende whereof alone
Keski-Pohjanmaa	19325	5858	8774	1831	361	1029	1472	1,98	71292	60266	10519	8058
Mellersta Österbotten												
Kaustisen	4863	1335	2522	454	96	211	245	2,16	18859	16275	2509	1746
Kokkolan	14462	4523	6252	1377	265	818	1227	1,92	52433	43991	8010	6312
Pohjois-Pohjanmaa	95567	26133	40216	9926	2064	6894	10334	2,03	365358	299115	63240	49019
Norra Österbotten												
Oulun	50140	13189	19898	5439	956	3803	6855	1,93	188953	151993	35287	28215
Iin	6936	1909	3059	777	191	503	497	2,18	27487	22772	4547	3149
Raahen	9654	2882	4219	855	225	649	824	2,05	36444	30413	5664	4618
Siikalatvan	4282	1178	1935	448	108	279	334	2,22	17040	14156	2807	1976
Nivala-Haapajärven	8230	2381	3642	864	226	511	606	2,18	32530	26790	5495	3912
Ylivieskan	10300	2907	4858	948	200	615	772	2,15	40048	33688	6012	4712
Koillismaan	6025	1687	2605	595	158	534	446	2,06	22856	19303	3428	2437
Kainuu	24651	7756	9388	2761	554	2084	2108	1,80	89777	72580	16522	13525
Kajanaland												
Ylä-Kainuun	8109	2630	3181	825	208	690	575	1,79	29502	23963	5327	4147
Kajaanin	16542	5126	6207	1936	346	1394	1533	1,80	60275	48617	11195	9378
Lappi	52262	15606	18658	6400	1391	5055	5152	1,81	191768	153660	36102	28766
Lapland												
Rovaniemen	16681	4551	5804	2266	397	1644	2019	1,84	62305	49258	12300	10004
Kemi-Tornion	17397	5502	6266	1934	451	1599	1645	1,80	63022	50905	11557	9750
Tornionlaakson	2870	1020	1075	296	64	230	185	1,88	10365	8507	1759	1318
Koillis-Lapin	6312	2064	2257	736	179	596	480	1,75	22943	18288	4311	3211
Tunturi-Lapin	3983	1156	1440	499	152	389	347	1,78	14457	11717	2634	1938
Pohjois-Lapin	5019	1313	1816	669	148	597	476	1,78	18676	14985	3541	2545
Ahvenanmaa	7048	2072	2431	795	152	866	732	1,77	25776	20643	4872	3972
Åland												
Mariehamns stad	2791	831	830	397	53	310	370	1,69	10488	7827	2538	2091
Ålands landsbygd	3639	1027	1390	330	77	494	321	1,80	12940	10996	1827	1461
Ålands skärgård	618	214	211	68	22	62	41	1,86	2348	1820	507	420

1) Ställning i familjen: barn, medelantal i familjen - Average number of persons with child status in family

33. Perheet perhetyypin mukaan ja henkilöt perheisiin kuulumisen mukaan maakunnittain ja kunnittain 31.12.2000

Familjer efter typ och personer efter familjetillhörighet, landskap och kommun 31.12.2000

Families by type of family and persons belonging/not belonging to families by region and municipality on December 31, 2000

Alue Område Area	Perheitä - Familjer - Families								Lapsen asemassa olevia keski- määrin perheessä 1)	Henkilöitä yhteensä Personer totalt Persons total	Henkilöitä perheissä Personer i familjer Persons in families	Perheisiin kuulumattomia Tillhör ej familj Not belonging to families	
	Yhteensä Totalt Total	Aviopari ilman lapsia Äkta makar utan barn Married couple without children	Aviopari ja lapsia Äkta makar med barn Married couple with children	Äiti ja lapsia Mor och barn Mother and children	Isä ja lapsia Far och barn Father and children	Avopari ja lapsia Sambor med barn Cohabiting couple with children	Avopari ilman lapsia Sambor utan barn Cohabiting couple without children	Yhteensä Totalt Total				joista yksinasuvia därav ensamboende whereof alone	
Koko maa - Hela landet Whole country	1401963	436019	514868	159432	28931	102581	160132	1,78	5181115	4053850	1046537	865504	
Kaupunkimaiset kunnat Urbana kommuner Urban municipalities	851257	260707	290111	104948	16014	62438	117039	1,72	3167668	2397650	709739	598247	
Taajaan asutut kunnat Tätortskommuner Semi urban municipalities	248942	77163	101890	24457	5514	18741	21177	1,86	898860	747577	142106	116328	
Maaseutumaiset kunnat Landsbygdskommuner Rural municipalities	301764	98149	122867	30027	7403	21402	21916	1,89	1114587	908623	194692	150929	
Manner-Suomi - Fastland - Mainland Finland													
Uusimaa Nyland	345710	98108	121222	44848	6660	25801	49071	1,74	1304595	984485	288177	234540	
Itä-Uusimaa Östra Nyland	24911	7733	9501	2493	554	2199	2431	1,80	89604	73360	15309	12581	
Varsinais-Suomi Egentliga Finland	121561	40028	42734	13414	2266	8683	14436	1,73	447103	343793	95199	82740	
Satakunta Satakunta	66832	23327	24445	7079	1375	4305	6301	1,74	237661	190015	44656	38814	
Kanta-Häme Egentliga Tavastland	45707	15308	16228	5017	945	3283	4926	1,77	165307	130489	32617	28051	
Pirkanmaa Birkaland	122173	39669	43723	13160	2284	8655	14682	1,75	447051	347526	91767	77649	
Päijät-Häme Päijänne-Tavastland	53495	17202	18536	6557	1142	4032	6026	1,74	197378	152010	42912	37157	
Kymenlaakso Kymmenedalen	51988	18016	18017	5743	1213	3551	5448	1,71	187474	145762	39075	34397	
Etelä-Karjala Södra Karelen	37823	12858	13123	4330	813	2694	4005	1,71	137149	106245	28937	24143	
Etelä-Savo Södra Savolax	45819	15402	16477	5171	971	3271	4527	1,74	167369	130572	35189	28614	
Pohjois-Savo Norra Savolax	68409	21514	25384	7570	1524	5227	7190	1,76	252115	197727	50830	41301	
Pohjois-Karjala Norra Karelen	46287	14724	16882	5259	1117	3495	4810	1,79	171609	134181	35668	28819	
Keski-Suomi Mellersta Finland	71322	22191	26127	7816	1572	5393	8223	1,82	263886	207520	53664	43366	
Etelä-Pohjanmaa Södra Österbotten	53160	16535	23698	5163	1142	2753	3869	1,88	195615	161573	32193	25592	
Pohjanmaa Österbotten	47913	15979	19304	4099	831	3311	4389	1,87	173228	142328	29089	24400	
Keski-Pohjanmaa Mellersta Österbotten	19325	5858	8774	1831	361	1029	1472	1,98	71292	60266	10519	8058	
Pohjois-Pohjanmaa Norra Österbotten	95567	26133	40216	9926	2064	6894	10334	2,03	365358	299115	63240	49019	
Kainuu Kajanaland	24651	7756	9388	2761	554	2084	2108	1,80	89777	72580	16522	13525	
Lappi Lapland	52262	15606	18658	6400	1391	5055	5152	1,81	191768	153660	36102	28766	
Ahvenanmaa Åland	7048	2072	2431	795	152	866	732	1,77	25776	20643	4872	3972	

1) Ställning i familjen: barn, medelantal i familjen - Average number of persons with child status in family

33. Perheet perhetyypin mukaan ja henkilöt perheisiin kuulumisen mukaan maakunnittain ja kunnittain 31.12.2000

(jatk.)

Familjer efter typ och personer efter familjetillhörighet, landskap och kommun 31.12.2000

(forts.)

Families by type of family and persons belonging/not belonging to families by region and municipality on December 31, 2000

(cont.)

Alue Område Area	Perheitä - Familjer - Families							Lapsen asemassa olevia keski- määrin perheessä 1)	Henkilöitä yhteensä Personer totalt Persons total	Henkilöitä perheissä Personer i familjer Persons in families	Perheisiin kuulumattomia	
	Yhteensä Totalt Total	Aviopari ilman lapsia Äkta makar utan barn Married couple without children	Aviopari ja lapsia Äkta makar med barn Married couple with children	Äiti ja lapsia Mor och barn Mother and children	Isä ja lapsia Far och barn Father and children	Avopari ja lapsia Sambor med barn Cohabiting couple with children	Avopari ilman lapsia Sambor utan barn Cohabiting couple without children				Tilhör ej familj Not belonging to families	Yhteensä Totalt Total
Uusimaa	345710	98108	121222	44848	6660	25801	49071	1,74	1304595	984485	288177	234540
Nyland												
Pääkaupunkiseutu	248163	69593	83295	34193	4656	17330	39096	1,71	955748	695401	233204	188110
Huvudstadsregion												
Espoo-Esbo	59152	15793	24109	6781	998	3932	7539	1,79	213271	174500	35645	28380
Hanko-Hangö	2845	1022	853	310	71	287	302	1,69	10044	7880	2050	1812
Helsinki-Helsingfors	136710	39477	39917	20825	2600	9131	24760	1,65	555474	369350	165290	132929
Hyvinkää-Hyvinge	11814	3577	4198	1462	240	953	1384	1,72	42545	33724	8055	7098
Inkoo-Ingå	1376	491	502	129	21	115	118	1,90	4873	4057	738	596
Järvenpää-Träskända	9817	2490	3881	1239	186	885	1136	1,78	35915	29217	6098	5288
Karjaa-Karis	2442	796	802	272	63	253	256	1,79	8877	7038	1686	1438
Karjalohja-Karislojo	389	146	135	35	9	33	31	1,99	1438	1155	272	219
Karkkila-Högfors	2418	809	871	236	44	187	271	1,78	8753	6939	1690	1441
Kauniainen-Grankulla	2347	749	1092	216	52	107	131	1,92	8532	7249	1167	865
Kerava-Kervo	8524	2326	3198	1061	161	724	1054	1,72	30270	24673	5195	4484
Kirkkonummi-Kyrkslätt	8382	2262	3662	863	150	640	805	1,84	29694	25542	3780	3027
Lohja-Lojo	9877	3014	3583	1091	212	894	1083	1,78	35243	28736	5998	5073
Mäntsälä	4583	1274	1881	449	90	442	447	1,91	16628	14092	2403	1930
Nummi-Pusula	1619	535	634	171	36	117	126	1,85	5902	4802	999	785
Nurmijärvi	9387	2604	4108	906	173	773	823	1,89	33104	28950	3716	3062
Pohja-Pojo	1381	515	428	151	28	145	114	1,79	4927	3931	930	777
Pomainen-Borgnäs	1086	295	538	64	27	109	53	2,19	4131	3696	428	312
Sammatti	339	118	112	37	10	30	32	1,80	1203	972	204	174
Siuntio-Sjundeå	1398	435	566	113	35	135	114	1,82	4853	4193	598	490
Tammisaari-Ekenäs	4032	1404	1292	440	89	432	375	1,78	14632	11540	2854	2458
Tuusula-Tusby	9118	2517	3951	898	201	753	798	1,83	31957	27783	3839	3217
Vantaa-Vanda	49954	13574	18177	6371	1006	4160	6666	1,74	178471	144302	31102	25936
Vihti-Vichtis	6720	1885	2732	728	158	564	653	1,82	23858	20164	3440	2749
Itä-Uusimaa	24911	7733	9501	2493	554	2199	2431	1,80	89604	73360	15309	12581
Östra Nyland												
Askola	1238	343	514	118	38	111	114	1,84	4389	3755	596	435
Lapinjärvi-Lapträsk	823	293	308	96	21	52	53	1,84	3011	2408	579	456
Liljendal	409	140	150	36	14	36	33	1,91	1467	1218	232	205
Loviisa-Lovisa	2090	768	610	265	41	201	205	1,66	7579	5726	1795	1615
Myrskylä-Mörskom	558	175	204	60	18	59	42	1,81	2004	1656	342	264
Pemaja-Pernå	1043	340	391	91	23	119	79	1,83	3779	3114	628	514
Porvoo-Borgå	12416	3729	4632	1313	254	1080	1408	1,78	44969	36224	8136	6758
Pukkila	493	147	213	36	13	51	33	2,01	1921	1566	343	278
Ruotsinpyhtää Strömfors	873	313	286	83	32	77	82	1,78	3008	2480	518	417
Sipoo-Sibbo	4968	1485	2193	395	100	413	382	1,86	17477	15213	2140	1639
Varsinais-Suomi	121561	40028	42734	13414	2266	8683	14436	1,73	447103	343793	95199	82740
Egentliga Finland												
Alastaro	847	271	341	89	37	40	69	1,79	3109	2477	594	461
Askainen-Villnäs	259	93	104	16	4	23	19	1,72	913	751	157	119
Aura	911	236	416	78	24	70	87	1,84	3338	2802	521	439
Dragsfjärd	971	418	295	95	13	91	59	1,70	3505	2675	813	701
Halikko	2532	785	987	242	48	202	268	1,79	8999	7416	1488	1262
Houtskari-Houtskär	177	58	63	13	7	26	10	1,83	693	534	156	117
Iniö	61	21	20	8	3	4	5	1,91	237	178	58	35
Kaarina-S:t Karins	5895	1872	2337	567	93	467	559	1,77	20175	17274	2696	2370
Karinainen	639	211	276	58	21	39	34	2,07	2425	2016	390	324
Kemiö-Kimito	915	344	330	84	17	77	63	1,84	3329	2662	652	540

1) Ställning i familjen: barn, medelantal i familjen - Average number of persons with child status in family

33. Perheet perhetyyppin mukaan ja henkilöt perheisiin kuulumisen mukaan maakunnittain ja kunnittain 31.12.2000

(jatk.)

Familjer efter typ och personer efter familjetillhörighet, landskap och kommun 31.12.2000

(forts.)

Families by type of family and persons belonging/not belonging to families by region and municipality on December 31, 2000

(cont.)

Alue Område Area	Perheitä - Familjer - Families							Lapsen asemassa olevia keski- määrin perheessä 1)	Henkilöitä yhteensä Personer totalt Persons total	Henkilöitä perheissä i familjer Persons in families	Perheisiin kuulumattomia Tillhör ej familj Not belonging to families	
	Yhteensä Totalt Total	Aviopari ilman lapsia Äkta makar utan barn Married couple without children	Aviopari ja lapsia Äkta makar med barn Married couple with children	Äiti ja lapsia Mor och barn Mother and children	Isä ja lapsia Far och barn Father and children	Avopari ja lapsia Sambor med barn Cohabiting couple with children	Avopari ilman lapsia Sambor utan barn Cohabiting couple without children				Yhteensä Totalt Total	joista yksinasuvia därav ensamboende whereof alone
Kiikala	503	163	189	61	12	36	42	1,87	1913	1489	384	314
Kisko	522	201	195	45	10	34	37	1,80	1926	1499	400	327
Korppoo-Korpo	256	85	102	30	5	16	18	1,86	975	762	211	171
Koski TI	688	232	263	82	16	49	46	1,79	2550	2012	521	431
Kustavi-Gustavs	272	105	84	36	7	21	19	1,70	1008	752	237	193
Kuusjoki	520	156	209	50	17	39	49	1,82	1861	1545	285	241
Laitila	2429	788	947	213	53	212	216	1,78	8821	7125	1593	1373
Lemu	431	124	196	27	8	35	41	1,78	1457	1301	147	121
Lieto-Lundo	4158	1307	1882	330	68	277	294	1,82	14169	12559	1478	1263
Loimaa	1930	674	645	251	31	133	196	1,74	7184	5424	1714	1499
Loimaan Kunta- Loimaa Kommun	1658	512	739	173	47	81	106	1,82	6046	4991	1029	849
Marttila	565	187	229	66	11	36	36	1,88	2135	1697	421	322
Masku	1586	477	740	104	24	120	121	1,83	5393	4854	510	433
Melliä	337	112	131	46	10	18	20	1,74	1246	975	262	222
Merimasku	415	128	189	27	10	36	25	1,73	1385	1246	127	103
Mietoinen	501	171	206	32	13	40	39	1,87	1717	1500	197	163
Muurla	397	121	167	24	15	30	40	1,83	1421	1187	221	175
Mynämäki	1743	569	700	161	31	136	146	1,75	6153	5096	989	807
Naantali-Nådendal	3681	1126	1414	426	71	288	356	1,71	13133	10624	2320	2026
Nauvo-Nagu	399	121	140	44	12	46	36	1,75	1447	1166	277	237
Nousiainen-Nousis	1182	342	549	82	22	102	85	1,89	4189	3689	463	372
Oripää	375	106	143	48	10	30	38	1,67	1342	1078	264	194
Paimio-Pemar	2751	872	1120	286	57	194	222	1,83	9815	8196	1522	1298
Parainen-Pargas	3348	1154	1246	320	55	289	284	1,81	11943	9779	2114	1826
Perniö-Bjäma	1684	609	668	133	24	108	142	1,88	6158	4967	1098	935
Pertteli	1059	305	434	94	26	80	120	1,78	3686	3125	513	448
Piikkiö-Pikis	1877	611	823	148	34	129	132	1,83	6571	5645	860	711
Pyhäranta	682	224	284	60	9	52	53	1,78	2311	2015	264	225
Pöytyä	1011	321	391	106	25	89	79	1,93	3733	3071	648	518
Raisio-Reso	6642	2137	2447	724	125	544	665	1,71	23149	19007	3870	3399
Rusko	999	288	505	59	15	67	65	1,83	3390	3103	263	219
Rymättylä-Rimito	547	189	220	51	14	39	34	1,83	1973	1621	333	281
Salo	6698	2178	2228	765	107	504	916	1,69	24561	18616	5575	4959
Sauvo-Sagu	789	278	311	68	27	48	57	1,88	2851	2337	469	380
Somero	2674	904	999	306	41	165	259	1,79	9789	7711	1929	1588
Suomusjärvi	351	115	123	45	10	23	35	1,71	1328	991	304	248
Särkisalo-Finby	214	93	64	15	3	20	19	1,73	751	586	148	129
Taivassalo-Tövsala	511	206	198	35	15	30	27	1,82	1821	1479	323	269
Tarvasjoki	530	169	232	33	14	45	37	1,91	1921	1631	280	211
Turku-Åbo	44571	14962	12632	5885	755	2858	7479	1,64	172561	118755	48591	43028
Uusikaupunki-Nystad	4778	1585	1728	477	100	390	498	1,71	17019	13596	3213	2818
Vahto	502	134	276	23	12	28	29	1,86	1784	1598	171	137
Vehmaa	699	260	259	64	11	64	41	1,78	2539	2033	477	381
Velkua	68	26	24	9	0	6	3	1,87	252	200	52	39
Västernfjärd	236	85	90	24	2	15	20	1,77	829	678	147	124
Yläne	585	207	204	76	15	42	41	1,83	2174	1697	460	365
Satakunta	66832	23327	24445	7079	1375	4305	6301	1,74	237661	190015	44656	38814
Satakunta												
Eura	2601	900	1028	249	55	164	205	1,83	9453	7641	1678	1478
Eurajoki-Euraáminne	1696	577	722	121	45	108	123	1,84	5910	5054	800	683
Harjavalta	2265	849	737	240	46	170	223	1,70	7877	6277	1540	1342
Honkajoki	569	171	254	53	19	31	41	1,89	2170	1739	407	294
Huittinen	2515	824	934	269	53	185	250	1,76	9207	7239	1865	1595
Jämijärvi	627	214	271	60	10	35	37	1,90	2308	1897	388	295
Kankaanpää	3579	1059	1387	443	75	268	347	1,77	13018	10482	2406	1938
Karvia	826	257	331	113	17	65	43	1,69	3008	2410	573	426
Kiikoinen	363	129	154	32	11	22	15	1,88	1349	1094	227	174
Kiukainen	988	359	405	78	29	58	59	1,80	3504	2895	559	460

1) Ställning i familjen: barn, medelantal i familjen - Average number of persons with child status in family

33. Perheet perhetyypin mukaan ja henkilöt perheisiin kuulumisen mukaan maakunnittain ja kunnittain 31.12.2000

(jatk.)

Familjer efter typ och personer efter familjetilhörighet, landskap och kommun 31.12.2000

(forts.)

Families by type of family and persons belonging/not belonging to families by region and municipality on December 31, 2000

(cont.)

Alue Område Area	Perheitä - Familjer - Families							Lapsen asemassa olevia keski- määrin perheessä 1)	Henkilöitä yhteensä Personer totalt Persons total	Henkilöitä perheissä Personer i familjer Persons in families	Perheisiin kuulumattomia	
	Yhteensä Totalt Total	Aviopari ilman lapsia Äkta makar utan barn Married couple without children	Aviopari ja lapsia Äkta makar med barn Married couple with children	Äiti ja lapsia Mor och barn Mother and children	Isä ja lapsia Far och barn Father and children	Avopari ja lapsia Sambor med barn Cohabiting couple with children	Avopari ilman lapsia Sambor utan barn Cohabiting couple without children				Tilhör ej familj Not belonging to families	Yhteensä Totalt Total
Kodisjoki	154	50	65	10	4	11	14	1,72	518	449	64	52
Kokemäki-Kumo	2426	884	919	244	42	139	198	1,77	8714	6945	1648	1388
Kullaa	476	143	198	40	14	39	42	1,71	1663	1395	233	205
Köyliö-Kjulo	868	312	356	94	18	38	50	1,75	3010	2508	476	379
Lappi	916	304	402	73	16	63	58	1,86	3293	2776	458	362
Lavia	647	252	249	64	12	33	37	1,86	2370	1883	461	358
Luvia	970	333	404	79	19	58	77	1,86	3323	2884	404	324
Merikarvia-Sastmola	1024	356	378	121	31	61	77	1,87	3811	3003	756	624
Nakkila	1743	597	700	165	42	112	127	1,79	6094	5108	906	798
Noormarkku-Norrmork	1835	646	744	164	39	115	127	1,84	6209	5416	761	628
Pomarkku-Påmark	725	257	309	59	17	35	48	1,84	2639	2148	465	369
Pori-Björneborg	21289	7671	6961	2533	394	1317	2413	1,68	75994	58474	16431	14768
Punkalaidun	985	346	371	116	32	66	54	1,79	3743	2869	811	630
Rauma-Raumo	10571	3712	3652	1063	214	750	1180	1,69	37190	29473	7183	6545
Siikainen	516	173	229	63	11	21	19	1,74	1947	1523	396	314
Säkylä	1458	499	585	144	30	80	120	1,79	5108	4244	815	692
Ulvila-Ulvsby	3725	1282	1519	345	71	228	280	1,74	12455	10808	1565	1396
Vampula	475	171	181	44	9	33	37	1,81	1776	1381	380	297
Kanta-Häme Egentliga Tavastland	45707	15308	16228	5017	945	3283	4926	1,77	165307	130489	32617	28051
Forssa	5066	1765	1626	644	93	374	564	1,69	18506	14014	4219	3752
Hattula	2615	831	1043	242	57	174	268	1,84	9131	7726	1320	1064
Hauho	1104	412	389	107	36	71	89	1,78	3981	3140	778	601
Hausjärvi	2262	701	905	196	61	185	214	1,84	8107	6739	1253	1039
Humpplaa	741	254	265	82	18	57	65	1,73	2586	2113	454	381
Hämeenlinna-Tavastehus	12530	4275	4148	1520	195	850	1542	1,74	46108	35006	10488	9259
Janakkala	4379	1492	1596	433	120	318	420	1,77	15419	12575	2655	2300
Jokioinen-Jockis	1608	516	656	151	32	134	119	1,81	5677	4798	810	673
Kalvola	951	358	368	75	21	55	74	1,85	3421	2765	626	514
Lammi	1515	525	562	169	27	90	142	1,85	5624	4402	1148	949
Loppi	2111	697	830	185	50	158	191	1,86	7578	6260	1222	951
Renko	646	216	249	50	19	41	71	1,82	2310	1877	396	302
Riihimäki	7199	2261	2404	881	140	587	926	1,71	26173	20246	5510	4876
Tammela	1800	629	723	158	45	105	140	1,87	6362	5324	976	770
Tuulos	444	153	170	42	10	28	41	1,83	1589	1294	265	215
Ypäjä	736	223	294	82	21	56	60	1,86	2735	2210	497	405
Pirkanmaa Birkaland	122173	39669	43723	13160	2284	8655	14682	1,75	447051	347526	91767	77649
Hämeenkyrö-Tavastkyro	2719	896	1069	243	67	204	240	1,79	9897	7969	1806	1417
Ikaalinen-Ikalis	2139	716	845	246	37	132	163	1,78	7744	6242	1407	1170
Juupajoki	620	203	250	62	17	44	44	1,93	2371	1880	426	327
Kangasala	6351	1964	2683	567	133	447	557	1,81	22276	18936	3052	2571
Kihniö	670	226	297	54	17	26	50	1,85	2433	1997	419	301
Kuhmalampi	300	106	113	31	4	13	33	1,96	1130	881	231	193
Kuru	754	265	273	92	16	49	59	1,89	2839	2212	592	457
Kylmäkoski	723	212	318	59	15	58	61	1,86	2651	2209	412	328
Lempäälä	4562	1339	2020	424	91	344	344	1,90	16331	14074	2093	1750
Luopioinen	646	239	230	72	16	36	53	1,81	2409	1846	528	421
Längelmäki	491	204	157	61	7	27	35	1,78	1797	1363	406	313
Mouhijärvi	792	268	314	77	10	66	57	1,94	2894	2402	474	366
Mänttä	1975	747	629	205	28	168	198	1,67	6957	5436	1425	1299
Nokia	7628	2459	2866	718	164	684	737	1,75	26905	22131	4439	3930
Orivesi	2387	811	885	270	49	176	196	1,83	8886	6977	1775	1518
Parkano	2138	716	869	226	40	118	169	1,82	7807	6289	1401	1149
Pirkkala-Birkala	3703	1070	1688	368	65	241	271	1,80	12736	11223	1409	1208
Pälkäne	1141	354	478	101	15	91	102	1,88	4273	3456	767	576

1) Ställning i familjen: barn, medelantal i familjen - Average number of persons with child status in family

33. Perheet perhetyypin mukaan ja henkilöt perheisiin kuulumisen mukaan maakunnittain ja kunnittain 31.12.2000

(jatk.)

Familjer efter typ och personer efter familjetillhörighet, landskap och kommun 31.12.2000

(forts.)

Families by type of family and persons belonging/not belonging to families by region and municipality on December 31, 2000

(cont.)

Alue Område Area	Perheitä - Familjer - Families								Lapsen asemassa olevia keski- määrin perheessä 1)	Henkilöitä yhteensä Personer totalt Persons total	Henkilöitä perheissä Personer i familjer Persons in families	Perheisiin kuulumattomia Tillhör ej familj Not belonging to families	
	Yhteensä Totalt Total	Aviopari ilman lapsia Äkta makar utan barn Married couple without children	Aviopari ja lapsia Äkta makar med barn Married couple with children	Äiti ja lapsia Mor och barn Mother and children	Isä ja lapsia Far och barn Father and children	Avopari ja lapsia Sambor med barn Cohabiting couple with children	Avopari ilman lapsia Sambor utan barn Cohabiting couple without children	Yhteensä Totalt Total				joista yksinasuvia därav ensamboende whereof alone	
Ruovesi	1562	586	548	141	39	117	131	1,79	5683	4455	1126	926	
Sahalahti	604	187	252	62	17	49	37	1,85	2224	1832	366	295	
Suodenniemi	375	143	151	26	14	25	16	1,81	1427	1102	281	217	
Tampere-Tammerfors	51902	16511	16096	6279	850	3501	8665	1,67	195468	141345	49384	42104	
Toijala	2259	774	752	259	54	196	224	1,72	8087	6376	1615	1419	
Urjala	1553	557	568	167	46	95	120	1,76	5703	4432	1181	924	
Valkeakoski	5816	2082	2038	605	112	400	579	1,70	20493	16290	3978	3537	
Vammala	4248	1475	1621	438	87	278	349	1,79	15450	12322	2964	2537	
Vesilahti	934	288	405	90	20	59	72	1,93	3421	2868	520	375	
Viiala	1481	483	538	156	32	121	151	1,76	5207	4262	896	772	
Viljakkala	529	185	216	42	12	38	36	1,86	1942	1576	334	261	
Vilppula	1590	586	572	158	39	114	121	1,72	5781	4501	1196	982	
Virrat-Virdois	2237	841	841	206	37	153	159	1,79	8236	6443	1710	1356	
Ylöjärvi	5910	1660	2619	521	100	476	534	1,84	20518	18040	2307	1964	
Äetsä	1434	516	522	134	34	109	119	1,83	5075	4159	847	686	
Päijät-Häme	53495	17202	18536	6557	1142	4032	6026	1,74	197378	152010	42912	37157	
Päijänne-Tavastland													
Artjärvi-Artsjö	431	148	154	55	19	32	23	1,77	1574	1248	321	241	
Asikkala	2393	844	891	228	58	165	207	1,82	8644	6942	1633	1344	
Hartola	1003	361	332	142	27	76	65	1,84	3837	2896	889	736	
Heinola	5881	2004	1964	651	115	475	672	1,69	21178	16422	4584	3964	
Hollola	5813	1751	2418	570	129	437	508	1,81	20378	17362	2826	2425	
Hämeenkoski	602	191	235	72	24	38	42	1,83	2214	1782	405	320	
Kärkölä	1369	399	530	145	36	128	131	1,79	5048	4056	908	754	
Lahti-Lahtis	25685	8172	8111	3554	467	1856	3525	1,69	96921	71018	24472	21617	
Nastola	4103	1232	1649	426	90	358	348	1,80	14735	12231	2374	2008	
Orimattila	3841	1191	1443	452	108	315	332	1,81	14055	11306	2547	2170	
Padasjoki	1039	371	385	119	30	67	67	1,78	3879	3001	844	674	
Sysmä	1335	538	424	143	39	85	106	1,82	4915	3746	1109	904	
Kymenlaakso	51988	18016	18017	5743	1213	3551	5448	1,71	187474	145762	39075	34397	
Kymmenedalen													
Anjalankoski	4920	1669	1799	505	122	350	475	1,78	17631	14166	3279	2842	
Elimäki	2392	728	997	249	55	147	216	1,85	8594	7153	1381	1153	
Hamina-Fredrikshamn	2701	1025	855	308	64	148	301	1,63	9832	7272	2393	2149	
Iitti	2074	687	761	223	53	151	199	1,76	7534	5965	1507	1270	
Jaala	524	191	192	58	12	23	48	1,84	1977	1502	445	354	
Kotka	15011	5359	4648	1794	346	1145	1719	1,67	54846	41153	12690	11461	
Kouvola	8483	2939	2724	1083	159	511	1067	1,64	31364	23081	7860	7125	
Kuusankoski	5813	2079	2007	591	130	404	602	1,70	20656	16214	4159	3745	
Miehikkälä	685	229	279	69	26	26	56	1,74	2540	1971	547	432	
Pyhtää-Pyttis	1545	542	612	145	47	100	99	1,74	5253	4473	731	606	
Valkeala	3200	993	1328	298	71	253	257	1,81	11328	9558	1621	1267	
Vehkalahti-Veckelax	3558	1208	1394	321	93	243	299	1,70	12015	10179	1690	1390	
Virolahti	1082	367	421	99	35	50	110	1,73	3904	3075	772	603	
Etelä-Karjala	37823	12858	13123	4330	813	2694	4005	1,71	137149	106245	28937	24143	
Södra Karelen													
Imatra	8542	3076	2718	948	179	662	959	1,67	30663	23493	6784	5823	
Joutseno	3171	1066	1195	308	93	213	296	1,69	11005	9006	1885	1470	
Lappeenranta- Villmanstrand	15752	5088	5265	1968	291	1147	1993	1,69	58041	43933	13120	11309	
Lemi	868	269	374	82	23	51	69	1,82	3137	2595	510	361	
Luumäki	1465	514	513	166	37	114	121	1,73	5328	4162	1079	891	
Parikkala	1252	458	432	156	30	87	89	1,69	4582	3510	1039	807	
Rautjärvi	1289	474	466	136	31	84	98	1,69	4619	3626	918	757	
Ruokolahti	1805	678	644	159	42	126	156	1,72	6204	5082	1024	798	
Saari	412	149	169	43	11	23	17	1,70	1504	1188	308	209	

1) Ställning i familjen: barn, medelantal i familjen - Average number of persons with child status in family

33. Perheet perhetyypin mukaan ja henkilöt perheisiin kuulumisen mukaan maakunnittain ja kunnittain 31.12.2000

Familjer efter typ och personer efter familjetillhörighet, landskap och kommun 31.12.2000

Families by type of family and persons belonging/not belonging to families by region and municipality on December 31, 2000

(jatk.)

(forts.)

(cont.)

Alue Område Area	Perheitä - Familjer - Families							Lapsen asemassa olevia keski- määrin perheessä 1)	Henkilöitä yhteensä Personer totalt Persons total	Henkilöitä perheissä i familjer Personer in families	Perheisiin kuulumattomia Tillhör ej familj Not belonging to families	
	Yhteensä Totalt Total	Aviopari ilman lapsia Äkta makar utan barn Married couple without children	Aviopari ja lapsia Äkta makar med barn Married couple with children	Äiti ja lapsia Mor och barn Mother and children	Isä ja lapsia Far och barn Father and children	Avopari ja lapsia Sambor med barn Cohabiting couple with children	Avopari ilman lapsia Sambor utan barn Cohabiting couple without children				Yhteensä Totalt Total	Joista yksinasuvia därav ensamboende whereof alone
Savitaipale	1141	392	457	141	22	58	71	1,84	4396	3366	956	724
Suomenniemi	220	85	72	35	4	11	13	1,73	850	612	234	156
Taipalsaari	1350	425	600	121	29	85	90	1,79	4712	4041	615	457
Uukuniemi	138	46	55	14	7	10	6	1,98	567	425	140	115
Ylämaa	418	138	163	53	14	23	27	1,73	1541	1206	325	266
Etelä-Savo Södra Savolax	45819	15402	16477	5171	971	3271	4527	1,74	167369	130572	35189	28614
Enonkoski	489	155	201	51	13	39	30	1,78	1871	1455	385	283
Haukivuori	673	265	241	63	10	39	55	1,80	2478	1908	558	441
Heinävesi	1214	453	429	144	35	71	82	1,82	4578	3483	1064	782
Hirvensalmi	696	256	241	74	18	41	66	1,86	2666	1997	652	495
Jorinen-Jorois	1619	492	649	168	54	124	132	1,78	5880	4786	1049	823
Juva	2104	712	804	232	41	139	176	1,72	7671	6028	1549	1206
Jäppilä	465	167	208	33	7	23	27	1,80	1660	1378	257	194
Kangaslampi	443	158	187	39	9	20	30	1,86	1644	1312	311	243
Kangasniemi	1755	617	636	210	49	114	129	1,83	6679	5096	1525	1108
Kerimäki	1762	573	714	172	46	118	139	1,76	6161	5153	969	784
Mikkeli-S:t Michel	12790	3956	4519	1503	223	995	1594	1,72	46727	36306	10032	8381
Mäntyharju	1937	658	619	248	56	166	190	1,73	7131	5451	1624	1299
Pertunmaa	575	211	195	66	13	38	52	1,72	2178	1609	559	435
Pieksämäen mlk- Pieksämäki lk	1801	581	788	152	39	128	113	1,82	6278	5426	824	636
Pieksämäki	3484	1228	1145	425	85	222	379	1,69	12918	9635	3148	2741
Punkaharju	1201	422	456	118	26	90	89	1,74	4273	3461	763	586
Puumala	794	275	307	83	20	41	68	1,82	3041	2304	682	510
Rantasalmi	1238	424	494	139	20	77	84	1,76	4587	3603	921	717
Ristiina	1424	480	510	154	37	121	122	1,80	5167	4134	1001	752
Savonlinna-Nyslott	7754	2716	2550	937	134	559	858	1,68	27796	21457	5949	5173
Savonranta	351	127	115	41	8	34	26	1,83	1345	1015	314	247
Sulkava	937	354	364	81	17	50	71	1,78	3456	2689	736	565
Virtasalmi	313	122	105	38	11	22	15	1,76	1184	886	292	213
Pohjois-Savo Norra Savolax	68409	21514	25384	7570	1524	5227	7190	1,76	252115	197727	50830	41301
Iisalmi-Idensalmi	6311	1845	2347	708	155	534	722	1,71	23113	18177	4563	3763
Juankoski	1594	554	623	158	44	111	104	1,74	5892	4614	1203	958
Kaavi	1032	381	373	113	18	53	94	1,85	3776	2961	770	598
Karttula	928	276	418	89	18	62	65	1,94	3476	2890	570	409
Keitele	778	226	331	89	30	48	54	1,81	2972	2337	595	459
Kiuruvesi	2739	918	1057	274	68	217	205	1,88	10358	8177	2058	1535
Kuopio	23476	7063	8027	2848	407	1802	3329	1,70	86651	65974	19512	16203
Lapinlahti	2093	642	847	209	53	169	173	1,87	7822	6312	1392	1091
Leppävirta	3029	1019	1148	324	72	236	230	1,80	11085	8861	2031	1660
Maaninka	1036	336	414	110	31	81	64	1,89	3889	3134	715	550
Nilsjä	1860	631	757	195	56	111	110	1,75	6837	5426	1338	1048
Pielavesi	1528	538	593	160	31	102	104	1,93	5916	4579	1225	938
Rautalampi	1047	381	379	119	21	73	74	1,74	3867	2982	819	614
Rautavaara	629	220	242	61	19	40	47	1,87	2377	1854	489	358
Siilinjärvi	5599	1488	2500	531	133	462	485	1,83	19742	17166	2415	2027
Sonkajärvi	1401	435	586	147	34	93	106	1,86	5272	4217	980	700
Suonenjoki	2192	784	753	238	55	162	200	1,78	8048	6246	1670	1365
Tervo	536	172	205	72	12	34	41	1,77	1994	1560	393	295
Tuusniemi	843	298	319	96	29	49	52	1,80	3204	2446	727	570
Varkaus	6386	2195	2093	688	153	550	707	1,69	23246	17828	4968	4411

1) Ställning i familjen: barn, medelantal i familjen - Average number of persons with child status in family

33. Perheet perhetyypin mukaan ja henkilöt perheisiin kuulumisen mukaan maakunnittain ja kunnittain 31.12.2000

(jatk.)

Familjer efter typ och personer efter familjetillhörighet, landskap och kommun 31.12.2000

(forts.)

Families by type of family and persons belonging/not belonging to families by region and municipality on December 31, 2000

(cont.)

Alue Område Area	Perheitä - Familjer - Families							Lapsen asemassa olevia keski- määrin perheessä 1)	Henkilöitä yhteensä Personer totalt Persons total	Henkilöitä perheissä Personer i familjer Persons in families	Perheisiin kuulumattomia	
	Yhteensä Totalt Total	Aviopari ilman lapsia Äkta makar utan barn Married couple without children	Aviopari ja lapsia Äkta makar med barn Married couple with children	Äiti ja lapsia Mor och barn Mother and children	Isä ja lapsia Far och barn Father and children	Avopari ja lapsia Sambor med barn Cohabiting couple with children	Avopari ilman lapsia Sambor utan barn Cohabiting couple without children				Tilhör ej familj Not belonging to families	Yhteensä Totalt Total
Varpaisjärvi	844	268	346	83	19	55	73	1,87	3260	2528	701	534
Vehmersalmi	591	226	232	60	10	38	25	1,77	2145	1713	394	308
Vesanto	760	265	282	81	26	61	45	1,70	2812	2177	578	445
Vierämä	1177	353	512	117	30	84	81	1,83	4361	3568	724	462
Pohjois-Karjala	46287	14724	16882	5259	1117	3495	4810	1,79	171609	134181	35668	28819
Norra Karelen												
Eno	1930	707	673	192	48	166	144	1,79	7042	5549	1456	1153
Ilomantsi-Ilomants	1925	699	704	218	45	129	130	1,75	7129	5505	1545	1181
Joenensuu	13961	4246	4357	1784	276	1085	2213	1,70	51758	38580	12538	10366
Juuka	1751	583	635	214	59	143	117	1,80	6583	5120	1384	1052
Kesälähti	782	276	292	94	19	49	52	1,87	2871	2300	555	429
Kiittelysvaara	702	199	305	70	19	53	56	1,96	2668	2190	455	333
Kitee	2840	964	1133	278	52	188	225	1,77	10412	8266	2070	1669
Kontiolahti	3230	851	1455	279	82	269	294	1,89	11517	10043	1410	1135
Lieska	4130	1482	1392	461	126	287	382	1,73	15208	11595	3371	2885
Liperi	3111	933	1270	315	80	256	257	1,88	11479	9442	1963	1553
Nurmes	2601	844	948	326	71	190	222	1,80	9781	7574	2095	1661
Outokumpu	2185	732	788	249	57	158	201	1,78	8155	6294	1783	1418
Polvijärvi	1425	438	569	163	39	102	114	1,83	5411	4243	1123	863
Pyhäselkä	1938	493	895	182	43	166	159	2,06	7254	6295	893	691
Rääkkylä	827	294	314	80	19	61	59	1,81	3175	2411	746	585
Tohmajärvi	1408	473	524	181	41	94	95	1,86	5192	4158	998	815
Tuupovaara	604	198	227	75	20	44	40	1,74	2291	1751	507	392
Valtimo	764	249	330	83	14	43	45	1,94	3002	2342	626	511
Värtsilä	173	63	71	15	7	12	5	1,90	681	523	150	127
Keski-Suomi	71322	22191	26127	7816	1572	5393	8223	1,82	263886	207520	53664	43366
Mellersta Finland												
Hankasalmi	1487	456	566	182	37	120	126	1,90	5745	4478	1202	903
Joutsa	1123	407	390	124	24	87	91	1,82	4250	3236	1003	835
Jyväskylä	20680	6242	6511	2546	382	1398	3601	1,72	78996	57019	20868	17220
Jyväskylän mlk- Jyväskylä lk	9278	2707	3740	903	185	741	1002	1,83	32472	27648	4617	3751
Jämsä	4313	1525	1576	415	107	300	390	1,80	15537	12410	3018	2519
Jämsänkoski	2083	668	765	222	55	179	194	1,82	7689	6111	1537	1292
Kannonkoski	477	183	155	51	12	41	35	1,99	1741	1407	317	239
Karstula	1409	441	584	131	41	98	114	1,85	5137	4227	857	612
Keuruu	3232	1106	1184	332	89	240	281	1,81	11870	9379	2417	1984
Kinnula	513	125	234	60	14	46	34	2,31	2117	1771	327	225
Kivijärvi	402	131	181	43	7	15	25	2,21	1610	1297	293	218
Konnevesi	880	279	351	100	26	68	56	1,77	3217	2598	575	437
Korpilahti	1366	427	507	175	34	117	106	1,85	5051	4060	955	711
Kuhmoinen	802	332	259	73	17	43	78	1,68	2973	2172	785	623
Kyyjärvi	482	135	215	68	13	22	29	1,92	1793	1492	273	185
Laukaa	4485	1273	1920	431	96	378	387	1,96	16548	13976	2424	1909
Leivonmäki	317	117	95	34	12	30	29	1,81	1200	897	296	229
Luhanka	259	89	94	34	13	15	14	1,65	936	728	196	129
Multia	561	201	226	46	12	42	34	1,85	2153	1667	473	350
Muurame	2258	584	1031	206	39	189	209	1,89	8101	7042	993	849
Petäjävesi	1015	322	388	103	25	90	87	1,80	3780	2993	758	550
Pihtipudas	1376	435	504	171	39	117	110	1,92	5225	4137	1025	787
Pykönmäki	298	106	123	30	9	12	18	2,01	1130	906	207	147
Saarijärvi	2855	893	1109	319	65	217	252	1,84	10494	8472	1888	1484
Sumiainen	353	122	148	26	9	21	27	1,95	1331	1068	246	198
Suoalahti	1557	512	490	187	31	145	192	1,74	5624	4383	1173	1017
Toivakka	650	203	258	69	19	43	58	1,84	2368	1928	432	326
Uurainen	841	260	355	70	23	73	60	1,98	3125	2619	466	343
Viitasaari	2152	707	774	259	58	190	164	1,80	7915	6288	1548	1199
Äänekoski	3818	1203	1394	406	79	316	420	1,80	13758	11111	2495	2095

1) Ställning i familjen: barn, medelantal i familjen - Average number of persons with child status in family

33. Perheet perhetyypin mukaan ja henkilöt perheisiin kuulumisen mukaan maakunnittain ja kunnittain 31.12.2000

(jatk.)

Familjer efter typ och personer efter familjetillhörighet, landskap och kommun 31.12.2000

(forts.)

Families by type of family and persons belonging/not belonging to families by region and municipality on December 31, 2000

(cont.)

Alue Område Area	Perheitä - Familjer - Families							Lapsen asemassa olevia keski- määrin perheessä 1)	Henkilöitä yhteensä Personer totalt Persons total	Henkilöitä perheissä Personer i familjer Persons in families	Perheisiin kuulumattomia Tillhör ej familj Not belonging to families	
	Yhteensä Totalt Total	Aviopari ilman lapsia Äkta makar utan barn Married couple without children	Aviopari ja lapsia Äkta makar med barn Married couple with children	Äiti ja lapsia Mor och barn Mother and children	Isä ja lapsia Far och barn Father and children	Avopari ja lapsia Sambor med barn Cohabiting couple with children	Avopari ilman lapsia Sambor utan barn Cohabiting couple without children				Yhteensä Totalt Total	Joista yksinasuvia därav ensamboende whereof alone
Etelä-Pohjanmaa Södra Österbotten	53160	16535	23698	5163	1142	2753	3869	1,88	195615	161573	32193	25592
Alahärmä	1290	390	650	109	22	49	70	2,00	4916	4109	745	633
Alajärvi	2428	720	1246	215	47	84	116	2,15	9370	8023	1217	849
Alavus-Alavo	2700	886	1196	253	69	134	162	1,96	9930	8324	1492	1164
Evijärvi	816	255	400	61	24	32	44	2,03	3067	2594	451	334
Ilmajoki	3304	1041	1519	332	79	146	187	1,93	11832	10199	1567	1258
Isokki-Storå	692	249	266	76	19	56	26	1,78	2694	2033	608	467
Jalasjärvi	2432	750	1058	255	66	141	162	1,83	8924	7326	1553	1158
Jurva	1338	472	592	91	28	60	95	1,81	4774	3951	765	581
Karijoki-Bötom	475	176	193	44	10	16	36	1,87	1760	1387	331	251
Kauhajoki	3983	1128	1697	446	95	295	322	1,82	14831	12032	2654	2055
Kauhava	2239	718	1033	191	40	86	171	1,91	8387	6828	1489	1138
Kortesjärvi	681	228	329	59	13	22	30	2,02	2542	2145	367	282
Kuortane	1220	415	550	103	32	49	71	1,88	4457	3682	727	549
Kurikka	2964	933	1316	267	70	158	220	1,85	10708	8943	1676	1348
Lappajärvi	1067	341	524	105	25	34	38	2,00	4051	3381	634	435
Lapua-Lappo	3810	1155	1811	360	88	163	233	1,89	14055	11744	2195	1754
Lehtimäki	573	188	270	55	12	21	27	1,96	2133	1780	329	250
Nurmo	3106	827	1523	249	46	207	254	1,90	10904	9767	1093	930
Peräseinäjoki	1025	288	503	105	22	48	59	1,78	3808	3130	643	504
Seinäjäki	8340	2578	3140	978	131	475	1038	1,71	30290	23649	6407	5637
Soini	708	216	360	66	8	29	29	2,08	2799	2306	448	315
Teuva-Östemark	1848	659	767	171	44	109	98	1,85	6620	5499	1047	781
Töysä	847	253	338	97	21	66	72	2,02	3205	2628	544	428
Vimpeli-Vindala	958	284	484	89	22	38	41	1,87	3553	2990	517	336
Ylihärmä	826	291	379	67	22	35	32	1,96	3122	2549	533	417
Ylistaro	1524	460	726	136	45	63	94	1,87	5668	4682	949	730
Ähtäri-Etseri	1966	634	828	183	42	137	142	1,84	7215	5892	1212	1008
Pohjanmaa Österbotten	47913	15979	19304	4099	831	3311	4389	1,87	173228	142328	29089	24400
Isokyrö-Storkyro	1438	492	583	161	39	80	83	1,84	5151	4265	820	671
Kaskinen-Kaskö	440	164	162	37	9	29	39	1,75	1564	1249	291	252
Korsnäs	646	245	266	30	8	53	44	1,76	2246	1881	339	272
Kristiinankaupunki- Kristinestad	2263	791	929	188	45	172	138	1,78	8084	6663	1342	1138
Kruunupyy-Kronoby	1889	575	987	130	26	88	83	1,95	6846	6022	775	572
Laihia-Laihela	2064	614	952	193	39	110	156	1,84	7414	6274	1064	916
Luoto-Larsmo	949	231	594	50	13	26	35	2,90	4111	3814	275	220
Maahti-Malax	1595	545	593	125	40	164	128	1,79	5638	4673	898	726
Maksamaa-Maxmo	300	98	130	21	5	23	23	1,96	1094	925	167	136
Mustasaari-Korsholm	4868	1543	2098	356	81	390	400	1,83	16614	14655	1802	1466
Närpiö-Närpes	2802	1038	1074	190	41	250	209	1,74	9769	8085	1499	1223
Oravainen-Oravais	627	221	271	46	17	39	33	1,99	2290	1932	345	286
Pedersöre	2702	800	1513	129	40	117	103	2,30	10258	9368	844	659
Pietarsaari-Jakobstad	5497	2027	2101	435	82	357	495	1,88	19636	16058	3411	3009
Uusikaarlepyy- Nykarleby	2064	685	981	121	30	109	138	1,94	7492	6385	1042	864
Vaasa-Vasa	15466	5166	5055	1689	266	1156	2134	1,73	56737	43124	12953	10993
Vähäkyrö-Lillkyro	1330	420	593	121	28	77	91	1,85	4733	4024	653	538
Vöyrä-Vörå	973	324	422	77	22	71	57	1,83	3551	2931	569	459

1) Ställning i familjen: barn, medeltalant i familjen - Average number of persons with child status in family

33. Perheet perhetyypin mukaan ja henkilöt perheisiin kuulumisen mukaan maakunnittain ja kunnittain 31.12.2000

(jatk.)

Familjer efter typ och personer efter familjetillhörighet, landskap och kommun 31.12.2000

(forts.)

Families by type of family and persons belonging/not belonging to families by region and municipality on December 31, 2000

(cont.)

Alue Område Area	Perheitä - Familjer - Families								Lapsen asemassa olevia keski- määrin perheessä 1)	Henkilöitä yhteensä Personer totalt Persons total	Henkilöitä perheissä Personer i familjer Persons in families	Perheisiin kuulumattomia Tillhör ej familj Not belonging to families	
	Yhteensä Totalt Total	Aviopari ilman lapsia Äkta makar utan barn Married couple without children	Aviopari ja lapsia Äkta makar med barn Married couple with children	Äiti ja lapsia Mor och barn Mother and children	Isä ja lapsia Far och barn Father and children	Avopari ja lapsia med barn Sambor Cohabiting couple with children	Avopari ilman lapsia utan barn Sambor Cohabiting couple without children	Yhteensä Totalt Total				joista yksinasuvia därav ensamboende whereof alone	
Keski-Pohjanmaa Mellersta Österbotten	19325	5858	8774	1831	361	1029	1472	1,98	71292	60266	10519	8058	
Halsua	401	116	211	33	4	21	16	2,02	1547	1309	226	151	
Himanka	869	254	429	73	21	49	43	1,98	3240	2779	443	282	
Kannus	1585	429	798	157	35	71	95	2,09	6106	5200	865	676	
Kaustinen-Kaustby	1196	305	614	130	24	45	78	1,98	4414	3845	549	364	
Kokkola-Karleby	9964	3268	3921	1007	178	618	972	1,85	35539	29338	5852	4790	
Käiviä-Kelviä	1247	352	676	82	18	54	65	2,05	4598	4094	488	331	
Lestijärvi	257	75	121	26	7	12	16	2,27	1040	858	180	126	
Lohtaja-Lochteå	797	220	428	58	13	26	52	2,01	2950	2580	362	233	
Perho	737	195	406	68	18	24	26	2,66	3155	2761	386	272	
Toholampi	969	281	503	69	24	49	43	2,15	3797	3230	544	407	
Ullava	260	64	146	22	2	10	16	2,51	1095	948	147	99	
Veteli-Vetil	1043	299	521	106	17	50	50	1,96	3811	3324	477	327	
Pohjois-Pohjanmaa Norra Österbotten	95567	26133	40216	9926	2064	6894	10334	2,03	365358	299115	63240	49019	
Alavieska	728	206	344	65	17	46	50	2,26	2940	2440	471	360	
Haapajärvi	2075	579	930	199	53	118	196	2,22	8236	6786	1379	985	
Haapavesi	2007	500	972	202	46	117	170	2,22	7983	6728	1192	857	
Hailuoto-Karlö	255	103	99	25	5	8	15	1,96	966	749	213	147	
Haukipudas	4269	1033	1990	399	100	355	392	2,04	15779	13847	1803	1411	
Ii	1685	477	729	167	28	144	140	2,09	6302	5408	855	644	
Kalajoki	2391	667	1189	209	43	137	146	2,08	9136	7816	1257	953	
Kempele	3469	841	1660	311	63	285	309	2,08	12551	11399	1087	892	
Kestilä	454	143	204	45	7	32	23	2,14	1794	1471	321	223	
Kiiminki	2846	674	1449	206	50	263	204	2,08	10453	9532	884	680	
Kuivaniemi	537	156	225	60	11	40	45	2,12	2137	1714	419	306	
Kuusamo	4730	1330	2032	454	113	423	378	2,02	17729	14987	2662	1902	
Kärsämäki	798	249	356	76	14	50	53	2,19	3207	2591	588	364	
Liminka-Limingo	1424	326	754	131	32	102	79	2,33	5735	5055	659	475	
Lumijoki	416	111	192	40	6	32	35	2,34	1686	1418	260	200	
Merijärvi	297	73	166	31	4	12	11	2,68	1370	1129	219	148	
Muhos	2080	611	878	209	65	144	173	2,07	7799	6572	1176	890	
Nivala	2742	740	1310	276	78	157	181	2,29	11079	9291	1709	1259	
Oulainen	2140	605	974	227	44	140	150	2,01	8203	6786	1340	1084	
Oulu-Uleåborg	32089	8791	11079	3850	557	2383	5429	1,77	120753	91488	27978	22589	
Oulunsalo	2092	423	1155	177	46	143	148	2,37	8196	7562	591	482	
Pattijoki	1680	478	835	97	45	115	110	2,16	6095	5573	489	417	
Piippola	348	91	150	47	12	25	23	2,18	1398	1147	249	172	
Pudasjärvi	2509	695	1079	299	80	175	181	2,16	10044	8167	1787	1260	
Pulkki	477	153	189	50	12	36	37	2,00	1805	1466	334	245	
Pyhäjoki	982	302	443	76	34	59	68	2,04	3617	3101	492	393	
Pyhäjärvi	1808	613	648	233	52	143	119	1,90	6734	5373	1312	952	
Pyhäntä	434	108	215	29	7	37	38	2,73	1911	1617	292	201	
Raahe-Brahestad	4605	1402	1855	462	86	318	482	1,86	17076	13718	3162	2665	
Rantsila	562	183	205	75	24	32	43	2,09	2149	1727	419	278	
Reisjärvi	807	200	398	80	29	43	57	2,26	3274	2749	507	352	
Ruukki	1116	307	510	124	26	74	75	2,34	4639	3802	774	590	
Sievi	1216	281	658	108	33	45	91	2,53	5151	4430	658	488	
Siikajoki	334	86	169	25	9	20	25	2,57	1422	1207	202	149	
Taivalkoski	1295	357	573	141	45	111	68	2,20	5127	4316	786	535	
Tymävä	1200	276	642	91	32	88	71	2,45	5035	4371	636	449	
Utajärvi	853	246	350	115	27	56	59	2,05	3334	2686	640	426	
Vihanti	937	307	407	71	25	63	64	2,18	3595	3012	545	404	
Yli-Ii	543	148	290	52	10	21	22	2,69	2360	2028	313	215	
Ylikiminki	809	187	386	84	35	67	50	2,22	3310	2769	533	298	
Ylivieska	3528	1075	1527	308	59	235	324	2,07	13248	11087	2067	1679	

1) Ställning i familjen: barn, medeltal i familjen - Average number of persons with child status in family

33. Perheet perhetyyppin mukaan ja henkilöt perheisiin kuulumisen mukaan maakunnittain ja kunnittain 31.12.2000

(jatk.)

Familjer efter typ och personer efter familjetillhörighet, landskap och kommun 31.12.2000

(forts.)

Families by type of family and persons belonging/not belonging to families by region and municipality on December 31, 2000

(cont.)

Alue Område Area	Perheitä - Familjer - Families							Lapsen asemassa olevia keski- määrin perheessä 1)	Henkilöitä yhteensä Personer totalt Persons total	Henkilöitä perheissä Personer i familjer Persons in families	Perheisiin kuulumattomia Tillhör ej familj Not belonging to families	
	Yhteensä Totalt Total	Aviopari ilman lapsia Äkta makar utan barn Married couple without children	Aviopari ja lapsia Äkta makar med barn Married couple with children	Äiti ja lapsia Mor och barn Mother and children	Isä ja lapsia Far och barn Father and children	Avopari ja lapsia Sambor med barn Cohabiting couple with children	Avopari ilman lapsia Sambor utan barn Cohabiting couple without children				Yhteensä Totalt Total	joista yksinasuvia därav ensamboende whereof alone
Kainuu	24651	7756	9388	2761	554	2084	2108	1,80	89777	72580	16522	13525
Kajanaland												
Hyyrynsalmi	930	317	384	83	21	73	52	1,91	3486	2826	641	521
Kajaani-Kajana	9996	2989	3600	1231	197	876	1103	1,76	36088	28957	6861	5972
Kuhmo	3070	998	1229	300	80	247	216	1,79	11167	9085	1978	1616
Paltamo	1189	378	460	136	35	101	79	1,86	4420	3568	814	616
Puolanka	1033	337	413	120	38	77	48	1,77	3846	3057	764	541
Ristijärvi	474	176	190	53	10	30	15	1,89	1796	1420	359	233
Sotkamo	3040	943	1257	311	59	250	220	1,82	11106	9118	1916	1513
Suomussalmi	3076	978	1155	322	69	293	259	1,76	11003	8995	1944	1469
Vaala	1068	341	412	136	25	81	73	1,92	4041	3228	777	644
Vuolijoki	775	299	288	69	20	56	43	2,00	2824	2326	468	400
Lappi	52262	15606	18658	6400	1391	5055	5152	1,81	191768	153660	36102	28766
Lappland												
Enontekiö-Enontekis	586	154	230	80	29	53	40	1,73	2145	1743	389	275
Inari-Enare	1961	496	661	282	60	261	201	1,79	7360	5840	1433	1003
Kemi	6517	2188	1981	822	172	601	753	1,67	23689	18015	5434	4774
Kemijärvi	2954	1003	1003	347	69	282	250	1,68	10484	8345	1984	1604
Keminmaa	2523	764	1038	228	64	244	185	1,87	8930	7697	1191	1001
Kittilä	1601	470	523	213	65	162	168	1,76	5819	4617	1160	868
Kolari	1102	324	396	130	37	124	91	1,78	3981	3259	684	509
Muonio	694	208	291	76	21	50	48	1,84	2512	2098	401	286
Pelkosenniemi	327	85	112	49	20	36	25	1,65	1243	944	276	182
Pello	1374	527	506	143	27	91	80	1,86	4830	4003	781	593
Posio	1248	421	490	131	26	97	83	1,92	4602	3766	771	524
Ranua	1212	332	541	138	36	87	78	2,50	5052	4258	745	564
Rovaniemen mlk-	6092	1711	2467	625	170	670	449	1,89	21826	18805	2805	2126
Rovaniemi lk												
Rovaniemi	9377	2508	2796	1503	191	887	1492	1,70	35427	26195	8750	7314
Salla	1392	456	506	155	50	138	87	1,75	5142	4066	1001	692
Savukoski	391	99	146	54	14	43	35	1,76	1472	1167	279	209
Simo	1111	383	474	96	35	67	56	1,86	3891	3343	512	425
Sodankylä	2694	718	1017	338	73	306	242	1,77	9922	8050	1831	1351
Tervola	1043	345	367	124	24	95	88	1,99	3895	3152	690	551
Tomio-Torneå	6203	1822	2406	664	156	592	563	1,86	22617	18698	3730	2999
Utsjoki	364	99	138	49	15	30	33	1,86	1394	1095	277	191
Ylitornio-Övertorneå	1496	493	569	153	37	139	105	1,90	5535	4504	978	725
Ahvenanmaa	7048	2072	2431	795	152	866	732	1,77	25776	20643	4872	3972
Åland												
Brändö	132	41	43	17	6	17	8	1,80	514	390	118	93
Eckerö	216	62	88	14	3	33	16	1,83	830	668	153	127
Finström	646	171	260	56	12	86	61	1,75	2299	1949	327	268
Föglö	159	55	60	17	4	14	9	1,83	595	471	122	104
Geta	127	38	45	18	3	12	11	1,91	478	382	92	73
Hammarland	402	123	137	35	10	49	48	1,77	1351	1167	177	150
Jomala	949	263	354	93	15	139	85	1,82	3328	2882	413	306
Kumlinge	101	34	36	12	4	10	5	1,95	405	307	93	80
Kökar	75	20	22	10	5	8	10	1,82	296	217	76	62
Lemland	450	122	190	28	10	69	31	1,88	1585	1420	161	130
Lumparland	104	27	49	10	3	8	7	1,79	377	320	53	45
Maarianhamina- Mariehamn	2791	831	830	397	53	310	370	1,69	10488	7827	2538	2091
Saltvik	469	134	178	53	11	58	35	1,74	1679	1397	265	217
Sottunga	31	13	11	4	0	2	1	2,18	129	95	34	27
Sund	276	87	89	23	10	40	27	1,80	1013	811	186	145
Vårdö	120	51	39	8	3	11	8	1,82	409	340	64	54

1) Ställning i familjen: barn, medelantal i familjen - Average number of persons with child status in family

34. Lapsiperheet perhetyypin mukaan, lapsimäärät ja perheet, joissa alle 25-vuotiaita lapsia lääneittäin 31.12.2000

Barnfamiljer efter familjetyp, antalet barn samt familjer med barn under 25 år länsvis 31.12.2000

Families with underage children by type of family, the number of children and families with children aged 24 or under by province on December 31, 2000

Lääni Län Province	Lapsiperheitä - Barnfamiljer - Families with underage children							Perheet, joissa 0-6-vuot. lapsia Familjer med 0-6- åriga barn Families with child- ren aged 0-6 years	Perheitä, joissa 0-24-vuotiaita lapsia Familjer med 0-24-åriga barn Families with children aged 0-24 years				
	Yhteensä Totalt Total	Perhettä huoltaa - Familjen försörjs av Family supported by				Henkilöitä perheissä Personer i familjer Persons in families	0-17-vuot. lapsia/perhe 0-17-åriga barn per familj Children aged 0-17/ family		0-17-vuoti- aita lapsia 0-17-åriga barn Children aged 0-17	Perheitä yhteensä Familjer totalt Families, total	Henkilöitä perheissä Personer i familjer Persons in families	0-24-vuot. lapsia 0-24-åriga barn Children aged 0-24	0-24-vuot. lapsia/perhe 0-24-åriga barn per familj Children aged 0-24/ family
		Aviopari Äkta makar Married couple	Äiti Mor Mother	Isä Far Father	Avopari Sambor Cohabiting couple								
Koko maa Hela landet Whole country	612627	398892	103984	14631	95120	2317291	1,82	1116687	291170	718110	2632664	1328152	1,85
Manner-Suomi - Fasta Finland - Mainland Finland													
Etelä-Suomen Södra Finlands	247965	155803	47672	5996	38494	913667	1,77	439153	120900	289815	1036480	518489	1,79
Länsi-Suomen Västra Finlands	213636	143956	33339	4710	31631	815107	1,83	390558	101227	252441	932656	469219	1,86
Itä-Suomen Östra Finlands	68513	44731	10703	1873	11206	259459	1,82	124571	30185	79835	293451	147463	1,85
Oulun Uleåborgs	56041	38737	7689	1310	8305	228033	2,03	113507	27059	65054	255552	134704	2,07
Lapin Lapplands	23330	13908	4065	670	4687	89190	1,86	43290	10263	27235	100860	51465	1,89
Ahvenanmaa Ålands	3142	1757	516	72	797	11835	1,78	5608	1536	3730	13665	6812	1,83

35. Lapsiperheet perhetyypin mukaan, lapsimäärät ja perheet, joissa alle 25-vuotiaita lapsia maakunnittain ja seutukunnittain 31.12.2000

Barnfamiljer efter familjetyp, antalet barn och familjer med barn under 25 år landskapsvis och efter ekonomisk region 31.12.2000

Families with underage children by type of family, number of children and families with children aged 24 or under by region and sub-regional unit on December 31, 2000

Maakunta Seutukunta Landskap Ekonomisk region Region Sub-region	Lapsiperheitä - Barnfamiljer - Families with underage children							Perheet, joissa 0-6-vuot. lapsia familjer med 0-6- åriga barn Families with child- ren aged 0-6 years	Perheitä, joissa 0-24-vuotiaita lapsia Familjer med 0-24-åriga barn Families with children aged 0-24 years			
	Yhteensä Totalt Total	Perheitä huoltaa - Familjen försörjs av Family supported by				Henkilöitä perheissä Personer i familjer Persons in families	0-17-vuot. lapsia/perhe 0-17-åriga barn per familj Children aged 0-17/ family		0-17-vuoti- aita lapsia 0-17-åriga barn Children aged 0-17	Perheitä yhteensä Familjer totalt Families, total	Henkilöitä perheissä Personer i familjer Persons in families	0-24-vuot. lapsia 0-24-åriga barn Children aged 0-24
		Aviopari Äkta makar Married couple	Äiti Mor Mother	Isä Far Father	Avopari Sambor Cohabiting couple							
Koko maa Hela landet Whole country	612627	398892	103984	14631	95120	2317291	1,82	1116687	291170	718110	2632664	1328152
Manner-Suomi - Fasta Finland - Mainland Finland												
Uusimaa Nyland	158012	98228	32229	3607	23948	577628	1,76	277765	79330	184021	653398	326990
Helsingin	143082	88939	29806	3213	21124	521024	1,75	250297	72254	166563	589269	294615
Lohjan	9885	6388	1564	250	1683	37549	1,85	18268	4705	11506	42361	21397
Tammissaaren	5045	2901	859	144	1141	19055	1,82	9200	2371	5952	21768	10978
Itä-Uusimaa Östra Nyland	11387	7403	1661	297	2026	43456	1,85	21022	5576	13206	48960	24673
Porvoon	9226	6116	1301	226	1583	35294	1,86	17124	4615	10652	39610	19969
Loviisan	2161	1287	360	71	443	8162	1,80	3898	961	2554	9350	4704
Varsinais-Suomi Egentliga Finland	51446	33162	9100	1146	8038	190720	1,77	91261	24882	60554	217846	108337
Åboland-Turunmaan	2603	1639	393	47	524	10024	1,85	4813	1229	3151	11718	5900
Salon	7084	4701	1094	148	1141	26833	1,81	12835	3469	8435	30952	15453
Turun	32641	20654	6388	718	4881	118648	1,74	56633	15992	38028	134324	66450
Vakka-Suomen	4905	3273	634	114	884	18641	1,80	8846	2223	5862	21574	10664
Loimaan	4213	2895	591	119	608	16574	1,93	8134	1969	5078	19278	9870
Satakunta Satakunta	27319	18321	4421	654	3923	102773	1,79	48859	12581	32389	118095	58834
Rauman	6943	4713	1000	177	1053	26251	1,78	12351	3218	8308	30369	15050
Kaakkois-Satakunnan	3413	2365	482	71	495	13215	1,86	6358	1540	4175	15554	7815
Porin	13628	8925	2473	335	1895	50236	1,76	23919	6366	15883	56967	28252
Pohjois-Satakunnan	3335	2318	466	71	480	13071	1,87	6231	1457	4023	15205	7717
Kanta-Häme Egentliga Tavastland	19387	12578	3281	482	3046	72974	1,82	35310	9161	22553	82389	41475
Hämeenlinnan	10137	6647	1726	246	1518	38218	1,83	18514	4804	11756	43007	21693
Riihimäen	5126	3270	854	139	863	19195	1,82	9304	2448	5918	21539	10816
Forssan	4124	2661	701	97	665	15561	1,82	7492	1909	4879	17843	8966
Pirkanmaa Birkaland	51592	33904	8540	1117	8031	193188	1,79	92232	24822	60593	219986	109763
Luoteis-Pirkanmaan	3354	2414	389	65	486	13229	1,88	6314	1468	4004	15199	7694
Kaakkois-Pirkanmaan	1130	798	134	26	172	4508	1,95	2205	513	1322	5107	2620
Etelä-Pirkanmaan	4766	3100	741	125	800	17929	1,78	8478	2186	5703	20735	10301
Tampereen	34947	22671	6205	731	5340	128916	1,76	61558	17354	40712	145876	72454
Lounais-Pirkanmaan	2822	1897	398	77	450	10977	1,88	5307	1294	3380	12687	6433
Ylä-Pirkanmaan	4573	3024	673	93	783	17629	1,83	8370	2007	5472	20382	10261
Päijät-Häme Päijänne-Tavastland	22706	14155	4262	587	3702	84546	1,8	40853	10343	26798	96627	48495
Lahden	19456	12135	3692	502	3127	72374	1,80	34978	8935	22966	82705	41526
Heinolan	3250	2020	570	85	575	12172	1,81	5875	1408	3832	13922	6969
Kymenlaakso Kymmenedalen	21141	13590	3655	618	3278	78211	1,76	37258	9664	25140	90063	44635
Kouvolan	11365	7431	1904	328	1702	42382	1,78	20259	5135	13485	48714	24246
Kotkan-Haminan	9776	6159	1751	290	1576	35829	1,74	16999	4529	11655	41349	20389

35. Lapsiperheet perhetyypin mukaan, lapsimäärät ja perheet, joissa alle 25-vuotiaita lapsia maakunnittain ja seutukunnittain 31.12.2000
 Bamfamiljer efter familjetyper, antalet barn och familjer med barn under 25 år landskapsvis och efter ekonomisk region 31.12.2000
 Families with underage children by type of family, number of children and families with children aged 24 or under by region and sub-regional unit on December 31, 2000

(jatk. - forts. - cont.)

Maakunta Seutukunta Landskap Ekonomisk region Region Sub-region	Lapsiperheitä - Bamfamiljer - Families with underage children							Perheet, joissa		Perheitä, joissa 0-24-vuotiaita lapsia		
	Yhteensä Totalt Total	Perhettä huoltaa - Familjen försörjs av Family supported by				Henkilöitä perheissä Personer i familjer in families	0-17-vuot. lapsia/perhe 0-17-åriga barn per familj Children aged 0-17/ family	0-17-vuoti- aita lapsia 0-17-åriga barn Children aged 0-17	0-6-vuot. lapsia Familjer med 0-6- åriga barn Families with child- ren aged 0-6 years	Families with children aged 0-24 years		
		Aviopari Äkta makar Married couple	Äiti Mor Mother	Isä Far Father	Avopari Sambor Cohabiting couple					Perheitä yhteensä Familjer totalt Families, total	Henkilöitä perheissä Personer i familjer Persons in families	0-24-vuot. lapsia 0-24-åriga barn Children aged 0-24
Etelä-Karjala Södra Karelen	15332	9849	2584	405	2494	56852	1,76	26945	6826	18097	65043	32221
Lappeenrannan	8000	5005	1508	207	1280	29172	1,73	13856	3653	9317	33044	16344
Länsi-Saimaan	2230	1564	303	55	308	8667	1,87	4162	940	2636	9922	5012
Imatran	4441	2830	691	124	796	16464	1,74	7725	1976	5347	19109	9394
Kärkikuntien	661	450	82	19	110	2549	1,82	1202	257	797	2968	1471
Etelä-Savo Södra Savolax	18665	12221	2925	478	3041	70441	1,80	33630	8068	21964	80428	40197
Mikkelin	7924	5048	1308	190	1378	29779	1,81	14307	3602	9287	33890	16958
Juvan	2801	1986	328	69	418	10928	1,87	5226	1152	3314	12503	6288
Savonlinnan	5177	3338	859	138	842	19290	1,76	9116	2181	6078	22008	10937
Pieksämäen	2763	1849	430	81	403	10444	1,80	4981	1133	3285	12027	6014
Pohjois-Savo Norra Savolax	29852	19522	4626	817	4887	112692	1,81	53942	13345	34694	127175	63723
Ylä-Savon	7201	4877	925	193	1206	28127	1,87	13484	3128	8514	32132	16283
Kuopion	14528	9332	2539	358	2299	53682	1,77	25711	6815	16639	59894	29839
Koillis-Savon	2380	1672	286	86	336	9265	1,86	4423	915	2819	10602	5345
Varkauden	3981	2495	619	126	741	14842	1,78	7081	1743	4630	16762	8342
Sisä-Savon	1762	1146	257	54	305	6776	1,84	3243	744	2092	7785	3914
Pohjois-Karjala Norra Karelen	19996	12988	3152	578	3278	76326	1,85	36999	8772	23177	85848	43543
Outokummun	1544	1020	222	57	245	5978	1,88	2897	632	1781	6698	3420
Joensuun	11278	7171	1924	302	1881	42524	1,83	20689	5267	12904	47317	23990
Ilomantsin	1001	681	140	25	155	3855	1,83	1835	410	1178	4388	2202
Keski-Karjalan	2511	1727	340	65	379	9792	1,87	4690	1012	2959	11185	5677
Pielisen Karjalan	3662	2389	526	129	618	14177	1,88	6888	1451	4355	16260	8254
Keski-Suomi Mellersta Finland	30807	20095	4905	797	5010	118194	1,86	57294	14326	35965	133772	68011
Jyväskylän	16852	10864	2965	412	2611	63319	1,82	30674	8144	19456	71092	35921
Kaakk. Keski-Suomen	1525	1010	202	45	268	6072	1,93	2946	620	1794	6917	3566
Keuruun	1949	1285	275	51	338	7598	1,89	3678	860	2337	8799	4483
Jämsän	3531	2338	494	105	594	13651	1,87	6593	1621	4167	15551	7882
Äänekosken	2801	1788	435	70	508	10740	1,86	5205	1311	3292	12202	6177
Saarijärven	2440	1724	291	60	365	9901	1,97	4796	1045	2902	11345	5872
Viitasaaren	1709	1086	243	54	326	6913	1,99	3402	725	2017	7866	4110
Etelä-Pohjanmaa Södra Österbotten	23315	17511	2772	480	2552	93392	1,91	44645	10678	28093	108331	55320
Suopohjan	3449	2457	426	76	490	13691	1,90	6559	1539	4217	16082	8137
Pohj. seinänaapurien	7477	5376	1111	151	839	28628	1,82	13584	3593	8801	32698	16435
Etel. seinänaapurien	2800	2113	314	50	323	11151	1,88	5251	1209	3350	12835	6490
Kuusikuntien	3453	2595	370	83	405	14164	1,99	6873	1518	4158	16398	8488
Härmänmaan	3543	2814	352	73	304	14520	1,96	6929	1667	4373	17147	8802
Järvisëudun	2593	2156	199	47	191	11238	2,10	5449	1152	3194	13171	6968
Pohjanmaa Österbotten	20387	14378	2538	365	3106	80731	1,90	38724	9749	24394	93205	47331
Kyrönmaan	2114	1595	223	51	245	8403	1,89	4002	932	2529	9678	4894
Vaasan	10316	6703	1606	214	1793	39020	1,80	18531	4913	12152	44610	22268
Sydösterbott. kustreg.	2101	1451	202	30	418	8229	1,81	3805	945	2620	9871	4849
Jakobstadsregionen	5856	4629	507	70	650	25079	2,12	12386	2959	7093	29046	15320

35. Lapsiperheet perhetyypin mukaan, lapsimäärät ja perheet, joissa alle 25-vuotiaita lapsia maakunnittain ja seutukunnittain 31.12.2000

Barnfamiljer efter familjetyp, antalet barn och familjer med barn under 25 år landskapsvis och efter ekonomisk region 31.12.2000

Families with underage children by type of family, number of children and families with children aged 24 or under by region and sub-regional unit on December 31, 2000

(jatk. - forts. - cont.)

Maakunta Seutukunta Landskap Ekonomisk region Region Sub-region	Lapsiperheitä - Barnfamiljer - Families with underage children							Perheet, joissa 0-6-vuot. lapsia Familjer med 0-6- åriga barn Families with child- ren aged 0-6 years	Perheitä, joissa 0-24-vuotiaita lapsia Familjer med 0-24-åriga barn Families with children aged 0-24 years			
	Yhteensä Totalt Total	Perhettä huoltaa - Familjen försörjs av Family supported by				Henkilöitä perheissä i familjer Personer in families	0-17-vuot. lapsia/perhe 0-17-åriga barn per familj Children aged 0-17/ family		0-17-vuoti- aita lapsia 0-17-åriga barn Children aged 0-17	Perheitä yhteensä totalt Families, total	Henkilöitä perheissä Personer i familjer Persons in families	0-24-vuot. lapsia 0-24-åriga barn Children aged 0-24
		Aviopari Äkta makar Married couple	Äiti Mor Mother	Isä Far Father	Avopari Sambor Cohabiting couple							
Keski-Pohjanmaa	8770	6585	1063	151	971	36109	2,00	17543	4189	10453	41421	21623
Mellersta Österbotten												
Kaustisen	2281	1844	200	39	198	10096	2,16	4933	1036	2748	11646	6286
Kokkolan	6489	4741	863	112	773	26013	1,94	12610	3153	7705	29775	15337
Pohjois-Pohjanmaa	45340	31792	6138	1020	6390	186820	2,07	93875	22491	52421	208433	110958
Norra Österbotten												
Oulun	24196	16349	3781	524	3542	95268	1,96	47312	12652	27558	105277	54835
lin	3228	2313	370	88	457	14225	2,29	7406	1464	3705	15724	8738
Raahen	4425	3217	501	111	596	18583	2,09	9249	2014	5274	21209	11273
Siikalatvan	1983	1467	216	42	258	8871	2,33	4623	900	2329	9948	5537
Nivala-Haapajärvi	3706	2705	433	104	464	16369	2,29	8484	1760	4443	18684	10298
Ylivieska	4912	3754	511	81	566	21383	2,19	10770	2421	5817	24201	13121
Koillismaa	2890	1987	326	70	507	12121	2,09	6031	1280	3295	13390	7156
Kainuu	10701	6945	1551	290	1915	41213	1,83	19632	4568	12633	47119	23746
Kajanaland												
Ylä-Kainuun	3260	2186	367	91	616	12755	1,83	5965	1278	3998	15054	7494
Kajaanin	7441	4759	1184	199	1299	28458	1,84	13667	3290	8635	32065	16252
Lappi	23330	13908	4065	670	4687	89190	1,86	43290	10263	27235	100860	51465
Lappland												
Rovaniemen	7945	4576	1614	207	1548	30109	1,87	14842	3703	9082	33440	17290
Kemi-Tornion	7779	4772	1294	225	1488	29647	1,85	14357	3430	9113	33632	17035
Tornionlaakson	1131	756	141	23	211	4571	1,94	2192	441	1358	5286	2728
Itä-Lapin	2510	1506	388	71	545	9643	1,82	4577	984	2996	11101	5575
Tunturi-Lapin	1683	1017	238	78	350	6503	1,86	3134	715	2003	7472	3800
Pohjois-Lapin	2282	1281	390	66	545	8717	1,84	4188	990	2683	9929	5037
Ahvenanmaa	3142	1757	516	72	797	11835	1,78	5608	1536	3730	13665	6812
Åland												
Mariehamns stad	1200	607	284	28	281	4307	1,68	2020	587	1432	5015	2489
Ålands landsbygd	1687	1002	192	36	457	6528	1,84	3110	828	2000	7516	3738
Ålands skärgård	255	148	40	8	59	1000	1,87	478	121	298	1134	585

36. Lapsiperheet perhetyypin mukaan, lapsimäärät ja perheet, joissa alle 25-vuotiaita lapsia maakunnittain ja kunnittain 31.12.2000
 Barnfamiljer efter familjetyp, antalet barn och familjer med barn under 25 år landskapsvis och kommunvis 31.12.2000
 Families with underage children by type of family, number of children and families with children aged 24 or under by region and municipality
 on December 31, 2000

Alue Område Area	Lapsiperheitä - Barnfamiljer - Families with underage children								Perheet, joissa 0-6-vuot. lapsia	Perheitä, joissa 0-24-vuotiaita lapsia Familjer med 0-24 åriga barn Families with children aged 0-24 years			
	Yhteensä Total	Perheitä huoltaa - Familjen försörjs av Family supported by				Henkilöitä perheissä i familjer Personer in families	0-17-vuot. lapsia/perhe 0-17-åriga barn per familj Children aged 0-17/ family	0-17-vuoti- aita lapsia 0-17-åriga barn Children aged 0-17		0-6-vuot. lapsia familjer med 0-6- åriga barn Families with child- ren aged 0-6 years	Perheitä yhteensä familjer totalt Families, total	Henkilöitä perheissä familjer Personer i familjer Persons in families	0-24-vuot. lapsia 0-24-åriga barn Children aged 0-24
		Aviopari Äkta makar Married couple	Äiti Mor Mother	Isä Far Father	Avopari Sambor Cohabiting couple								
Koko maa - Hela landet <i>Whole country</i>	612627	398892	103984	14631	95120	2317291	1,82	1116687	291170	718110	2632664	1328152	
Kaupunkimaiset kunnat <i>Urbana kommuner</i> <i>Urban municipalities</i>	372337	231127	74443	8674	58093	1360937	1,75	651733	181782	434046	1541254	768385	
Taajaan asutut kunnat <i>Tätortskommuner</i> <i>Semi urban municipalities</i>	112844	77994	14779	2694	17377	442859	1,90	214938	52696	132735	503574	256761	
Maaseutumaiset kunnat <i>Landsbygdskommuner</i> <i>Rural municipalities</i>	127446	89771	14762	3263	19650	513495	1,96	250016	56692	151329	587836	303006	
Manner-Suomi - Fasta Finland - Mainland Finland													
Uusimaa <i>Nyland</i>	158012	98228	32229	3607	23948	577628	1,76	277765	79330	184021	653398	326990	
Itä-Uusimaa <i>Östra Nyland</i>	11387	7403	1661	297	2026	43456	1,85	21022	5576	13206	48960	24673	
Varsinais-Suomi <i>Egentliga Finland</i>	51446	33162	9100	1146	8038	190720	1,77	91261	24882	60554	217846	108337	
Satakunta <i>Satakunta</i>	27319	18321	4421	654	3923	102773	1,79	48859	12581	32389	118095	58834	
Kanta-Häme <i>Egentliga Tavastland</i>	19387	12578	3281	482	3046	72974	1,82	35310	9161	22553	82389	41475	
Pirkanmaa <i>Birkaland</i>	51592	33904	8540	1117	8031	193188	1,79	92232	24822	60593	219986	109763	
Päijät-Häme <i>Päijänne-Tavastland</i>	22706	14155	4262	587	3702	84546	1,80	40853	10343	26798	96627	48495	
Kymenlaakso <i>Kymmenedalen</i>	21141	13590	3655	618	3278	78211	1,76	37258	9664	25140	90063	44635	
Etelä-Karjala <i>Södra Karelen</i>	15332	9849	2584	405	2494	56852	1,76	26945	6826	18097	65043	32221	
Etelä-Savo <i>Södra Savolax</i>	18665	12221	2925	478	3041	70441	1,80	33630	8068	21964	80428	40197	
Pohjois-Savo <i>Norra Savolax</i>	29852	19522	4626	817	4887	112692	1,81	53942	13345	34694	127175	63723	
Pohjois-Karjala <i>Norra Karelen</i>	19996	12988	3152	578	3278	76326	1,85	36999	8772	23177	85848	43543	
Keski-Suomi <i>Mellersta Finland</i>	30807	20095	4905	797	5010	118194	1,86	57294	14326	35965	133772	68011	
Etelä-Pohjanmaa <i>Södra Österbotten</i>	23315	17511	2772	480	2552	93392	1,91	44645	10678	28093	108331	55320	
Pohjanmaa <i>Österbotten</i>	20387	14378	2538	365	3106	80731	1,90	38724	9749	24394	93205	47331	
Keski-Pohjanmaa <i>Mellersta Österbotten</i>	8770	6585	1063	151	971	36109	2,00	17543	4189	10453	41421	21623	
Pohjois-Pohjanmaa <i>Norra Österbotten</i>	45340	31792	6138	1020	6390	186820	2,07	93875	22491	52421	208433	110958	
Kainuu <i>Kajanaland</i>	10701	6945	1551	290	1915	41213	1,83	19632	4568	12633	47119	23746	
Lappi <i>Lappland</i>	23330	13908	4065	670	4687	89190	1,86	43290	10263	27235	100860	51465	
Ahvenanmaa <i>Åland</i>	3142	1757	516	72	797	11835	1,78	5608	1536	3730	13665	6812	

36. Lapsiperheet perhetyypin mukaan, lapsimäärät ja perheet, joissa alle 25-vuotiaita lapsia maakunnittain ja kunnittain 31.12.2000

Barnfamiljer efter familjetyp, antalet barn och familjer med barn under 25 år landskapsvis och kommunvis 31.12.2000

Families with underage children by type of family, number of children and families with children aged 24 or under by region and municipality on December 31, 2000

(jatk. - forts. - cont.)

Alue Område Area	Lapsiperheitä - Barnfamiljer - Families with underage children								Perheet, joissa 0-6-vuot. lapsia	Perheitä, joissa 0-24-vuotiaita lapsia Familjer med 0-24-åriga barn Families with children aged 0-24 years			
	Yhteensä Totalt Total	Perheitä huoltaa - Familjen försörjs av Family supported by				Henkilöitä perheissä Personer i familjer Persons in families	0-17-vuot. lapsia/perhe 0-17-åriga barn per familj Children aged 0-17/ family	0-17-vuot. aita lapsia 0-17-åriga barn Children aged 0-17		0-6-vuot. lapsia Familjer med 0-6- åriga barn Families with child- ren aged 0-6 years	Perheitä yhteensä Familjer totalt Families, total	Henkilöitä perheissä Personer i familjer Persons in families	0-24-vuot. lapsia 0-24-åriga barn Children aged 0-24
		Aviopari Äkta makar Married couple	Äiti Mor Mother	Isä Far Father	Avopari Sambor Cohabiting couple								
Uusimaa	158012	98228	32229	3607	23948	577628	1,76	277765	79330	184021	653398	326990	
Nyland													
Pääkaupunkiseutu	111097	67686	24747	2551	16113	399831	1,72	191636	56460	129684	453570	226179	
Huvudstadsregion													
Espoo-Esbo	29134	19895	4996	558	3685	108613	1,78	51965	15224	33840	122713	61415	
Hanko-Hangö	1137	637	195	40	265	4167	1,73	1970	529	1369	4843	2383	
Helsinki-Helsingfors	56867	32200	14837	1376	8454	199056	1,68	95256	28644	66631	226624	112555	
Hyvinkää-Hyvinge	5439	3381	1044	130	884	19879	1,75	9542	2645	6309	22411	11133	
Inkoo-Ingå	568	367	88	9	104	2259	1,95	1110	269	679	2601	1344	
Järvenpää-Träskända	5110	3238	934	113	825	18912	1,78	9081	2511	5852	21090	10580	
Karjaa-Karis	1066	618	185	29	234	4030	1,82	1939	492	1239	4544	2309	
Karjalohja-Karislojo	159	105	22	5	27	651	2,11	335	74	185	731	390	
Karkkila-Högfors	1028	675	151	22	180	3918	1,86	1910	474	1190	4405	2215	
Kauniainen-Grankulla	1095	828	148	28	91	4357	1,95	2136	511	1345	5163	2654	
Kerava-Kervo	4085	2547	796	78	664	14922	1,73	7063	1919	4815	17074	8442	
Kirkkonummi-Kyrkslätt	4323	3025	627	74	597	16541	1,84	7971	2152	4987	18531	9357	
Lohja-Lojo	4550	2834	775	112	829	17074	1,81	8232	2155	5313	19323	9702	
Mäntsälä	2274	1539	277	46	412	9018	1,96	4467	1129	2558	9862	5100	
Nurmi-Pusula	679	472	86	16	105	2702	2,00	1360	345	788	3030	1562	
Nurmijärvi	4851	3414	640	91	706	18937	1,92	9336	2491	5517	20929	10709	
Pohja-Pojo	587	326	106	16	139	2212	1,83	1073	278	671	2466	1250	
Pornainen-Borghnäs	609	447	43	14	105	2615	2,20	1340	323	677	2824	1526	
Sammatti	138	79	22	8	29	529	1,88	259	64	163	606	308	
Siuntio-Sjundeå	675	462	75	12	126	2605	1,82	1228	313	767	2885	1444	
Tammisaari-Ekenäs	1687	953	285	50	399	6387	1,84	3108	803	1994	7314	3692	
Tuusula-Tusby	4619	3200	623	104	692	17764	1,87	8633	2311	5397	20093	10145	
Vantaa-Vanda	24001	14763	4766	589	3883	87805	1,76	42279	12081	27868	99070	49555	
Vihti-Vichtis	3331	2223	508	87	513	12675	1,85	6172	1593	3867	14266	7220	
Itä-Uusimaa	11387	7403	1661	297	2026	43456	1,85	21022	5576	13206	48960	24673	
Östra Nyland													
Askola	569	395	54	20	100	2243	1,92	1090	275	664	2535	1282	
Lapinjärvi-Lapträsk	329	221	46	14	48	1301	1,90	625	146	390	1488	763	
Liljendal	185	124	22	7	32	728	1,91	354	77	208	798	414	
Loviisa-Lovisa	842	436	196	24	186	2996	1,67	1407	363	1014	3515	1728	
Myrskylä-Mörskom	237	146	26	8	57	935	1,97	467	117	277	1055	537	
Pernaja-Pernå	462	289	53	11	109	1815	1,91	883	238	535	2040	1037	
Porvoo-Borgå	5727	3661	938	139	989	21525	1,82	10418	2813	6629	24232	12159	
Pukkila	236	161	21	6	48	981	2,09	494	121	266	1077	571	
Ruotsinpyhtää- Strömfors	343	217	43	15	68	1322	1,83	629	137	407	1509	762	
Sipoo-Sibbo	2457	1753	262	53	389	9610	1,89	4655	1289	2816	10711	5420	
Varsinais-Suomi	51446	33162	9100	1146	8038	190720	1,77	91261	24882	60554	217846	108337	
Egentliga Finland													
Alastaro	324	230	41	15	38	1280	1,87	606	136	401	1527	771	
Askainen-Villnäs	106	73	10	2	21	401	1,72	182	43	128	471	226	
Aura	467	334	56	12	65	1804	1,87	873	225	533	2012	1018	
Dragsfjärd	338	184	63	4	87	1261	1,74	588	188	418	1508	746	
Halikko	1140	760	169	26	185	4312	1,81	2067	561	1340	4926	2468	
Houtskari-Houtskär	67	36	6	2	23	268	1,81	121	32	87	341	170	
Iniö	15	8	3	1	3	63	1,93	29	5	24	94	50	
Kaarina-S:t Karins	2794	1894	416	46	438	10469	1,79	5000	1393	3242	11818	5870	
Karinainen	284	208	34	8	34	1207	2,25	639	152	337	1377	746	
Kemiö-Kimito	374	244	53	5	72	1466	1,92	719	162	443	1673	850	

36. Lapsiperheet perhetyypin mukaan, lapsimäärät ja perheet, joissa alle 25-vuotiaita lapsia maakunnittain ja kunnittain 31.12.2000

Barnfamiljer efter familjetyper, antalet barn och familjer med barn under 25 år landskapsvis och kommunvis 31.12.2000

Families with underage children by type of family, number of children and families with children aged 24 or under by region and municipality on December 31, 2000

(jatk. - forts. - cont.)

Alue Område Area	Lapsiperheitä - Barnfamiljer - Families with underage children							Perheet, joissa 0-6-vuot. lapsia Familjer med 0-6- åriga barn Families with child- ren aged 0-6 years	Perheitä, joissa 0-24-vuotiaita lapsia Familjer med 0-24 åriga barn Families with children aged 0-24 years			
	Yhteensä Total Totalt	Perhettä huoltaa - Familjen försörjs av Family supported by				Henkilöitä perheissä i familjer Persons in families	0-17-vuot. lapsia/perhe 0-17-åriga barn per familj Children aged 0-17/ family		0-17-vuot- aita lapsia 0-17-åriga barn Children aged 0-17	Perheitä yhteensä Familjer totalt Families, total	Henkilöitä perheissä Personer i familjer	0-24-vuot. lapsia 0-24-åriga barn Children aged 0-24
		Aviopari Äkta makar Married couple	Äiti Mor Mother	Isä Far Father	Avopari Sambor Cohabiting couple							
Kiikala	198	135	29	3	31	794	1,96	388	95	235	917	474
Kisko	187	131	22	2	32	743	1,95	364	80	223	858	432
Korppoo-Korpo	104	68	19	2	15	408	2,01	209	45	131	500	257
Koski TI	257	170	37	7	43	1012	1,93	497	118	313	1195	616
Kustavi-Gustavs	98	55	19	6	18	360	1,78	174	38	122	438	215
Kuusjoki	213	144	26	9	34	838	1,89	402	108	270	1016	507
Laitila	1030	687	116	30	197	3975	1,82	1877	465	1237	4612	2294
Lemu	217	163	18	4	32	827	1,76	383	104	246	919	449
Lieto-Lundo	2021	1516	215	35	255	7810	1,86	3755	1011	2361	8838	4407
Loimaa	792	491	166	15	120	2945	1,79	1415	382	936	3370	1705
Loimaan Kunta- Loimaa Kommun	688	518	71	28	71	2727	1,93	1328	291	852	3249	1647
Marttila	225	151	36	6	32	910	1,98	446	104	277	1073	561
Masku	780	587	71	15	107	3022	1,84	1439	390	919	3467	1716
Mellilä	136	90	24	5	17	520	1,93	263	62	161	599	304
Merimasku	212	160	15	4	33	800	1,80	382	115	238	879	426
Mietoinen	208	155	13	4	36	835	1,93	402	104	251	975	494
Muurla	167	123	9	7	28	675	1,93	322	86	207	791	396
Mynämäki	768	542	86	14	126	2934	1,82	1396	363	902	3339	1653
Naantali-Nådendal	1758	1135	318	38	267	6398	1,71	3013	830	2069	7313	3598
Nauvo-Nagu	163	85	29	5	44	620	1,77	288	75	203	746	379
Nousiainen-Nousis	576	421	46	14	95	2307	1,93	1109	277	678	2623	1327
Oripää	145	96	17	2	30	560	1,84	267	66	177	654	323
Paimio-Pemar	1288	887	190	35	176	4949	1,86	2396	574	1516	5634	2852
Parainen-Pargas	1446	952	201	27	266	5574	1,86	2693	686	1733	6441	3242
Perniö-Björnså	660	484	65	9	102	2657	1,92	1267	290	815	3146	1593
Pertteli	475	336	50	16	73	1827	1,86	883	227	563	2092	1040
Piikkiö-Pikis	871	631	101	19	120	3402	1,90	1652	407	1036	3900	1959
Pyhäranta	288	210	27	1	50	1130	1,83	527	136	346	1310	647
Pöytyä	430	290	49	8	83	1757	2,05	880	217	518	2030	1055
Raisio-Reso	3085	1983	535	60	507	11285	1,74	5353	1513	3572	12705	6249
Rusko	510	401	42	8	59	1993	1,86	951	254	606	2288	1132
Rymättylä-Rimito	234	162	29	5	38	915	1,91	448	120	282	1066	540
Salo	2799	1748	534	54	463	10166	1,71	4795	1448	3293	11626	5714
Sauvo-Sagu	351	250	41	15	45	1372	1,89	663	154	401	1525	777
Somero	1032	705	158	18	151	4019	1,90	1964	483	1240	4661	2373
Suomusjärvi	138	88	24	3	23	521	1,84	254	62	160	587	297
Särkisalo-Finby	75	47	8	1	19	281	1,72	129	29	89	332	159
Taivassalo-Tövsala	203	147	21	9	26	797	1,82	369	74	248	934	469
Tarvasjoki	247	175	24	7	41	991	1,99	491	125	297	1146	586
Turku-Åbo	17541	10151	4322	410	2658	61525	1,67	29357	8672	20390	69560	34268
Uusikaupunki-Nystad	2036	1299	318	47	372	7529	1,75	3572	909	2413	8679	4248
Vahto	267	221	14	8	24	1056	1,85	495	124	308	1183	584
Vehmaa	274	178	34	3	59	1081	1,93	529	134	343	1287	644
Velkua	30	19	5	0	6	117	1,83	55	11	36	135	70
Västernärjed	96	62	19	1	14	364	1,73	166	36	112	415	206
Yläne	218	142	36	6	34	861	1,97	429	91	276	1046	538
Satakunta Satakunta	27319	18321	4421	654	3923	102773	1,79	48859	12581	32389	118095	58834
Eura	1072	752	149	22	149	4212	1,89	2024	526	1295	4907	2487
Eurajoki-Euraäminne	721	528	70	21	102	2850	1,90	1371	350	865	3293	1659
Harjavalta	910	575	154	24	157	3345	1,72	1565	403	1068	3819	1883
Honkajoki	235	177	23	8	27	955	1,98	465	109	288	1129	578
Huittinen	1045	689	164	21	171	3967	1,82	1899	479	1241	4560	2280

36. Lapsiperheet perhetyypin mukaan, lapsimäärät ja perheet, joissa alle 25-vuotiaita lapsia maakunnittain ja kunnittain 31.12.2000

Barnfamiljer efter familjetyp, antalet barn och familjer med barn under 25 år landskapsvis och kommunvis 31.12.2000

Families with underage children by type of family, number of children and families with children aged 24 or under by region and municipality on December 31, 2000

(jatk. - forts. - cont.)

Alue Område Area	Lapsiperheitä - Barnfamiljer - Families with underage children							Perheet, joissa	Perheitä, joissa 0-24-vuotiaita lapsia Familjer med 0-24 åriga barn Families with children aged 0-24 years			
	Yhteensä Totalt Total	Perhettä huoltaa - Familjen försörjs av Family supported by				Henkilöitä perheissä	0-17-vuot. lapsia/perhe	0-17-vuoti- aita lapsia	0-6-vuot. lapsia	Perheitä yhteensä	Henkilöitä perheissä	0-24-vuot. lapsia
		Aviopari Äkta makar Married couple	Äiti Mor Mother	Isä Far Father	Avopari Sambor Cohabiting couple	Personer i familjer Persons in families	0-17-åriga barn per familj Children aged 0-17/ family	0-17-åriga barn Children aged 0-17	Familjer med 0-6- åriga barn Families with child- ren aged 0-6 years	Familjer totalt Families, total	Personer i familjer Persons in families	0-24-åriga barn Children aged 0-24
Jämijärvi	264	205	24	4	31	1071	1,95	514	122	305	1204	622
Kankaanpää	1557	1032	249	31	245	5935	1,81	2818	699	1875	6896	3455
Karvia	305	204	38	6	57	1194	1,84	562	119	374	1408	699
Kiikoinen	155	118	12	4	21	626	1,94	300	69	179	704	360
Kiukainen	386	283	40	8	55	1530	1,89	731	183	464	1772	885
Kodisjoki	65	48	6	2	9	244	1,74	113	26	82	296	142
Kokemäki-Kumo	922	651	124	19	128	3582	1,87	1725	409	1137	4240	2120
Kullaa	201	136	22	6	37	763	1,77	355	94	244	902	437
Köyliö-Kjulo	325	240	45	4	36	1271	1,88	611	158	404	1512	764
Lappi	397	291	37	11	58	1593	1,89	749	178	471	1833	924
Lavia	237	174	32	0	31	966	1,90	451	94	287	1120	581
Luvia	397	290	46	7	54	1585	1,95	775	180	484	1856	939
Merikarvia-Sastmola	391	266	60	15	50	1576	1,93	755	154	478	1844	970
Nakkila	757	527	108	19	103	2904	1,80	1362	331	893	3318	1665
Noormarkku-Normark	818	589	99	27	103	3166	1,86	1524	376	944	3562	1788
Pomarkku-Pämark	304	234	30	10	30	1196	1,86	566	122	353	1357	687
Pori-Björneborg	8592	5399	1776	209	1208	31088	1,73	14822	4095	9949	35046	17352
Punkalaidun	367	243	52	10	62	1447	1,93	707	153	459	1737	884
Rauma-Raumo	4302	2811	698	113	680	15822	1,71	7363	1955	5131	18268	8953
Siikainen	191	142	28	3	18	748	1,92	366	91	237	900	452
Säkylä	584	420	82	14	68	2261	1,84	1075	247	724	2695	1356
Ulvila-Ulvby	1649	1175	238	33	203	6189	1,79	2950	765	1948	7107	3501
Vampula	170	122	15	3	30	687	2,01	341	94	210	810	411
Kanta-Häme Egentliga Tavastland	19387	12578	3281	482	3046	72974	1,82	35310	9161	22553	82389	41475
Forssa	2056	1212	449	54	341	7435	1,72	3542	942	2430	8549	4251
Hattula	1165	822	149	30	164	4521	1,87	2176	546	1348	5089	2580
Hauho	391	274	41	12	64	1557	1,93	754	178	463	1776	908
Hausjärvi	1028	702	125	35	166	3997	1,89	1946	506	1179	4466	2276
Humppila	277	176	41	7	53	1067	1,85	512	129	347	1283	641
Hämeenlinna-Tavastehus	5288	3318	1066	99	805	19431	1,78	9397	2552	6110	21823	10933
Janakkala	1856	1226	277	65	288	7049	1,85	3439	901	2164	7954	4018
Jokioinen-Jockis	735	504	90	14	127	2852	1,88	1383	362	859	3228	1628
Kalvola	392	287	43	11	51	1545	1,93	757	173	450	1718	880
Lammi	605	408	100	13	84	2380	1,92	1163	257	709	2693	1385
Loppi	916	642	99	28	147	3613	1,94	1773	425	1082	4111	2092
Renko	262	185	28	11	38	1030	1,90	497	113	305	1163	587
Riihimäki	3182	1926	630	76	550	11585	1,76	5585	1517	3657	12962	6448
Tammela	750	560	77	15	98	2993	1,96	1472	346	872	3363	1725
Tuulos	178	127	22	5	24	705	1,86	331	84	207	791	402
Ypäjä	306	209	44	7	46	1214	1,91	583	130	371	1420	721
Pirkanmaa Birkaland	51592	33904	8540	1117	8031	193188	1,79	92232	24822	60593	219986	109763
Hämeenkyrö-Tavastkyro	1181	825	134	26	196	4585	1,84	2178	548	1363	5129	2590
Ikaalinen-Ikalis	853	604	115	12	122	3347	1,89	1610	350	1037	3908	1971
Juupajoki	259	179	32	5	43	1059	1,98	512	123	316	1236	646
Kangasala	2911	2075	366	58	412	11221	1,85	5374	1370	3459	12896	6458
Kihniö	268	223	19	5	21	1089	1,89	506	110	319	1244	629
Kuhmalahti	115	91	10	1	13	479	2,08	239	58	127	515	274
Kuru	303	205	49	5	44	1212	1,96	594	129	350	1362	710
Kylmäkoski	317	232	28	3	54	1282	1,97	626	152	371	1451	738
Lempäälä	2245	1622	262	47	314	8879	1,92	4316	1105	2607	9997	5109
Luopioinen	236	162	34	6	34	934	1,92	452	97	274	1051	540

36. Lapsiperheet perhetyypin mukaan, lapsimäärät ja perheet, joissa alle 25-vuotiaita lapsia maakunnittain ja kunnittain 31.12.2000

Barnfamiljer efter familjetyper, antalet barn och familjer med barn under 25 år landskapsvis och kommunvis 31.12.2000

Families with underage children by type of family, number of children and families with children aged 24 or under by region and municipality on December 31, 2000

(jatk. - forts. - cont.)

Alue Område Area	Lapsiperheitä - Barnfamiljer - Families with underage children						Perheet, joissa 0-6-vuot. lapsia Familjer med 0-6- åriga barn Families with child- ren aged 0-6 years	Perheitä, joissa 0-24-vuotiaita lapsia Familjer med 0-24 åriga barn Families with children aged 0-24 years	Perheitä yhteensä total Families, total	Henkilöitä perheissä i familjer Personer in families	0-24-vuot. lapsia 0-24-åriga barn Children aged 0-24		
	Yhteensä Totalt Total	Perheitä huoltaa - Familjen försörjs av Family supported by				Henkilöitä perheissä i familjer Personer in families						0-17-vuot. lapsia/perhe 0-17-åriga barn per familj Children aged 0-17/ family	0-17-vuoti- aita lapsia 0-17-åriga barn Children aged 0-17
		Aviopari Äkta makar Married couple	Äiti Mor Mother	Isä Far Father	Avopari Sambor Cohabiting couple								
Längelmäki	164	110	28	2	24	641	1,85	304	79	196	740	380	
Mouhijärvi	352	239	47	3	63	1413	1,93	678	152	404	1577	816	
Mänttä	781	478	136	13	154	2855	1,69	1322	304	934	3302	1605	
Nokia	3484	2273	482	96	633	13018	1,76	6149	1601	4052	14747	7281	
Orivesi	1008	667	164	20	157	3912	1,90	1913	472	1194	4477	2297	
Parkano	844	607	105	20	112	3357	1,90	1605	354	1036	3940	2004	
Pirkkala-Birkkala	1815	1301	256	33	225	6926	1,83	3329	892	2173	8043	4017	
Pälkäne	494	350	52	8	84	1991	1,96	967	234	583	2269	1160	
Ruovesi	578	385	64	16	113	2266	1,87	1078	271	690	2606	1318	
Sahalahti	285	195	38	11	41	1104	1,92	547	124	338	1272	646	
Suodenniemi	146	107	11	3	25	587	1,99	290	72	176	680	345	
Tampere-Tammerfors	21090	12942	4446	439	3263	75622	1,71	35997	10716	24495	85347	42094	
Toijala	956	578	167	30	181	3527	1,77	1691	446	1114	3997	1994	
Urjala	590	402	82	21	85	2276	1,86	1097	247	705	2615	1327	
Valkeakoski	2273	1485	367	56	365	8465	1,73	3925	1051	2770	9953	4884	
Vammala	1756	1179	267	49	261	6750	1,85	3252	838	2097	7796	3937	
Vesilahti	418	317	39	5	57	1721	2,09	872	219	479	1910	1001	
Viiiala	630	403	97	15	115	2379	1,81	1139	290	743	2719	1358	
Viljakkala	208	155	16	2	35	851	2,00	415	106	249	978	500	
Vilppula	628	408	97	14	109	2364	1,77	1111	277	757	2760	1361	
Virrat-Virdois	852	592	103	18	139	3320	1,80	1536	352	1035	3899	1944	
Ylöjärvi	2984	2141	354	53	436	11529	1,85	5521	1451	3447	12936	6494	
Äetsä	568	372	73	22	101	2227	1,91	1087	232	703	2634	1335	
Päijät-Häme	22706	14155	4262	587	3702	84546	1,80	40853	10343	26798	96627	48495	
<i>Päijänne-Tavastland</i>													
Artjärvi-Artsjö	153	100	20	6	27	607	1,97	302	64	192	731	372	
Asikkala	954	648	125	30	151	3719	1,87	1782	407	1149	4331	2192	
Hartola	388	235	71	11	71	1527	1,99	772	166	459	1744	914	
Heinola	2392	1475	431	57	429	8795	1,75	4188	1037	2819	10067	4964	
Hollola	2731	1864	393	73	401	10472	1,86	5070	1242	3221	11959	6015	
Hämeenkoski	263	177	37	13	36	1031	1,92	504	106	303	1151	604	
Kärkölä	625	408	81	16	120	2409	1,84	1153	249	714	2667	1344	
Lahti-Lahtis	10695	6293	2438	254	1710	38647	1,74	18633	5040	12647	44248	22081	
Nastola	1902	1254	273	47	328	7278	1,85	3518	860	2261	8370	4205	
Orimattila	1727	1115	265	53	294	6634	1,88	3248	795	2008	7465	3801	
Padasjoki	406	276	60	10	60	1577	1,89	768	172	471	1783	912	
Sysmä	470	310	68	17	75	1850	1,95	915	205	554	2111	1091	
Kymenlaakso	21141	13590	3655	618	3278	78211	1,76	37258	9664	25140	90063	44635	
<i>Kymmenedalen</i>													
Anjalankoski	1965	1293	289	64	319	7553	1,85	3635	922	2376	8806	4434	
Elimäki	1074	765	142	27	140	4225	1,94	2085	492	1259	4776	2447	
Hamina-Fredrikshamn	1005	637	195	31	142	3610	1,70	1708	461	1191	4146	2033	
Iitti	861	571	126	27	137	3278	1,83	1577	372	1016	3745	1883	
Jaala	190	137	23	9	21	752	2,00	380	76	228	875	450	
Kotka	6043	3578	1234	175	1056	21810	1,72	10407	2861	7139	24986	12337	
Kouvola	3466	2121	770	92	483	12258	1,65	5734	1521	4119	14159	6916	
Kuusankoski	2385	1544	398	75	368	8754	1,75	4166	1075	2812	10024	4933	
Miehikkälä	236	183	22	8	23	946	1,92	454	106	304	1152	581	
Pyhtää-Pyttis	635	447	78	21	89	2429	1,83	1159	286	772	2840	1415	
Valkeala	1424	1000	156	34	234	5562	1,88	2682	677	1675	6329	3183	
Vehkalahti-Veckelax	1445	1015	169	41	220	5459	1,75	2535	646	1752	6384	3113	
Virolahti	412	299	53	14	46	1575	1,79	736	169	497	1841	910	

36. Lapsiperheet perhetyypin mukaan, lapsimäärät ja perheet, joissa alle 25-vuotiaita lapsia maakunnittain ja kunnittain 31.12.2000

Barnfamiljer efter familjetyp, antalet barn och familjer med barn under 25 år landskapsvis och kommunvis 31.12.2000

Families with underage children by type of family, number of children and families with children aged 24 or under by region and municipality on December 31, 2000

(jatk. - forts. - cont.)

Alue Område Area	Lapsiperheitä - Barnfamiljer - Families with underage children								Perheet, joissa		Perheitä, joissa 0-24-vuotiaita lapsia Familjer med 0-24 åriga barn Families with children aged 0-24 years		
	Yhteensä Totalt Total	Perheitä huoltaa - Familjen försörjs av Family supported by				Henkilöitä perheissä Personer i familjer Persons in families	0-17-vuot. lapsia/perhe 0-17-åriga barn per familj Children aged 0-17/ family	0-17-vuot- aita lapsia 0-17-åriga barn Children aged 0-17	0-6-vuot. lapsia Familjer med 0-6- åriga barn Families with child- ren aged 0-6 years	Perheitä yhteensä Familjer totalt Families, total	Henkilöitä perheissä Personer i familjer Persons in families	0-24-vuot. lapsia 0-24-åriga barn Children aged 0-24	
		Aviopari Äkta makar Married couple	Äiti Mor Mother	Isä Far Father	Avopari Sambor Cohabiting couple								
Etelä-Karjala Södra Karelen	15332	9849	2584	405	2494	56852	1,76	26945	6826	18097	65043	32221	
Imatra	3299	2037	572	86	604	12090	1,72	5673	1499	3977	14054	6903	
Joutseno	1298	880	178	41	199	4840	1,75	2266	548	1561	5624	2749	
Lappeenranta- Villmanstrand	6702	4125	1330	166	1081	24332	1,73	11590	3105	7756	27420	13595	
Lemi	366	264	46	12	44	1433	1,91	698	158	437	1663	838	
Luumäki	569	365	83	14	107	2179	1,83	1039	246	660	2443	1231	
Parikkala	460	303	66	11	80	1745	1,80	829	184	552	2022	1002	
Rautjärvi	480	332	52	20	76	1827	1,81	870	213	574	2107	1043	
Ruokolahti	662	461	67	18	116	2547	1,79	1182	264	796	2948	1448	
Saari	145	110	10	4	21	568	1,78	258	47	179	679	327	
Savitaipale	435	315	60	9	51	1756	1,97	858	190	529	2047	1057	
Suomenniemi	68	42	18	1	7	264	1,93	131	31	83	307	162	
Taipalsaari	647	471	79	16	81	2466	1,81	1168	272	745	2770	1377	
Uukuniemi	56	37	6	4	9	236	2,05	115	26	66	267	142	
Ylämaa	145	107	17	3	18	569	1,85	268	43	182	692	347	
Etelä-Savo Södra Savolax	18665	12221	2925	478	3041	70441	1,80	33630	8068	21964	80428	40197	
Enonkoski	203	144	22	5	32	797	1,87	379	75	243	923	463	
Haukivuori	245	177	28	4	36	960	1,86	456	98	291	1104	552	
Heinävesi	433	288	69	10	66	1723	1,94	841	181	520	1986	1032	
Hirvensalmi	242	168	28	8	38	988	2,08	503	122	282	1110	585	
Joroinen-Jorois	701	490	71	23	117	2727	1,85	1300	296	826	3104	1558	
Juva	810	564	95	21	130	3110	1,83	1482	365	967	3593	1786	
Jäppilä	192	151	16	5	20	748	1,84	353	80	226	869	433	
Kangaslampi	188	151	16	3	18	749	1,94	365	74	205	802	408	
Kangasniemi	677	457	94	25	101	2675	1,92	1302	283	798	3056	1578	
Kerimäki	753	535	82	23	113	2898	1,80	1357	320	879	3286	1638	
Mikkeli-S:t Michel	5519	3504	969	111	935	20380	1,76	9721	2514	6420	23086	11443	
Mäntyharju	733	430	122	27	154	2781	1,83	1345	330	874	3200	1618	
Pertunmaa	203	140	24	5	34	784	1,88	381	92	238	895	443	
Pieksämäen mlk- Pieksämäki lk	810	587	83	20	120	3181	1,88	1521	329	953	3621	1816	
Pieksämäki	1413	864	291	50	208	5137	1,73	2443	582	1684	5933	2954	
Punkaharju	469	323	54	12	80	1807	1,80	843	181	565	2102	1045	
Puumala	291	209	41	6	35	1151	1,95	568	95	349	1329	679	
Rantasalmi	479	327	71	9	72	1861	1,84	879	190	570	2147	1085	
Ristiina	550	349	71	14	116	2171	1,92	1055	261	675	2543	1291	
Savonlinna-Nyslott	3183	1967	614	83	519	11537	1,71	5437	1370	3717	13124	6464	
Savonranta	136	81	18	5	32	528	1,90	259	54	154	587	295	
Sulkava	332	245	34	7	46	1330	1,90	632	132	397	1528	772	
Virtasalmi	103	70	12	2	19	418	2,02	208	44	131	500	259	
Pohjois-Savo Norra Savolax	29852	19522	4626	817	4887	112692	1,81	53942	13345	34694	127175	63723	
Iisalmi-Idensalmi	2748	1745	434	72	497	10242	1,77	4854	1218	3278	11821	5842	
Juankoski	646	450	73	22	101	2483	1,82	1176	255	775	2876	1428	
Kaavi	392	274	58	11	49	1550	1,97	773	169	458	1746	907	
Karttula	429	325	42	5	57	1764	2,05	880	201	493	1962	1024	
Keitele	326	227	44	12	43	1272	1,87	610	128	415	1549	774	

36. Lapsiperheet perhetyypin mukaan, lapsimäärät ja perheet, joissa alle 25-vuotiaita lapsia maakunnittain ja kunnittain 31.12.2000
Barnfamiljer efter familjetyp, antalet barn och familjer med barn under 25 år landskapsvis och kommunvis 31.12.2000
Families with underage children by type of family, number of children and families with children aged 24 or under by region and municipality
on December 31, 2000

(jatk. - forts. - cont.)

Alue Område Area	Lapsiperheitä - Barnfamiljer - Families with underage children							Perheet, joissa 0-6-vuot.	Perheitä, joissa 0-24-vuotiaita lapsia Familjer med 0-24 åriga barn Families with children aged 0-24 years				
	Yhteensä Totalt Total	Perhettä huoltaa - Familjen försörjs av Family supported by				Henkilöitä perheissä Personer i familjer Persons in families	0-17-vuot. 0-17-åriga barn per familj Children aged 0-17/ family		0-17-vuoti- aita lapsia 0-17-åriga barn Children aged 0-17	0-6-vuot. lapsia familjer med 0-6- åriga barn Families with child- ren aged 0-6 years	Perheitä yhteensä familjer totalt Families, total	Henkilöitä perheissä Personer i familjer Persons in families	0-24-vuot. 0-24-åriga barn Children aged 0-24
		Aviopari Äkta makar Married couple	Äiti Mor Mother	Isä Far Father	Avopari Sambor Cohabiting couple								
Kiuruvesi	1159	783	142	28	206	4647	1,95	2264	532	1343	5202	2690	
Kuopio	10536	6516	2084	248	1688	38130	1,73	18188	4990	12036	42474	21031	
Lapinlahti	933	647	101	29	156	3711	1,91	1786	391	1097	4223	2160	
Leppävirta	1278	848	167	40	223	4954	1,87	2387	524	1498	5625	2851	
Maaninka	442	303	48	15	76	1765	1,96	867	208	511	1990	1020	
Nilsinä	764	545	89	25	105	2947	1,80	1376	288	911	3398	1681	
Pielavesi	611	437	64	16	94	2524	2,01	1226	258	703	2808	1481	
Rautalampi	389	256	56	14	63	1506	1,85	720	158	458	1715	867	
Rautavaara	240	171	20	13	36	968	1,93	464	75	279	1088	560	
Siilinjärvi	2892	2024	341	85	442	11127	1,85	5347	1318	3334	12458	6261	
Sonkajärvi	574	416	59	15	84	2316	1,91	1099	234	673	2629	1347	
Suonenjoki	870	551	140	25	154	3322	1,85	1607	381	1026	3802	1919	
Tervo	217	152	27	5	33	847	1,82	395	72	255	961	484	
Tuusniemi	338	232	46	15	45	1317	1,88	634	128	396	1494	769	
Varkaus	2703	1647	452	86	518	9888	1,74	4694	1219	3132	11137	5491	
Varpaisjärvi	346	252	36	8	50	1396	1,97	680	143	415	1612	829	
Vehmersalmi	229	164	24	5	36	896	1,87	429	98	265	1010	503	
Vesanto	286	187	34	10	55	1101	1,82	521	133	353	1307	644	
Vieremä	504	370	45	13	76	2019	1,91	965	224	590	2288	1160	
Pohjois-Karjala	19996	12988	3152	578	3278	76326	1,85	36999	8772	23177	85848	43543	
Norra Karelen													
Eno	762	484	102	24	152	2946	1,85	1410	304	903	3374	1696	
Ilomantsi-Ilomants	768	528	105	17	118	2952	1,82	1394	304	896	3333	1669	
Joensuu	6049	3514	1334	166	1035	21666	1,72	10382	2810	6936	24223	12057	
Juuka	696	436	96	30	134	2729	1,93	1343	302	828	3135	1606	
Kesälahti	316	207	56	8	45	1248	1,93	610	131	372	1423	739	
Kiihtelysvaara	354	255	41	13	45	1420	1,98	701	163	388	1525	802	
Kitee	1190	835	149	25	181	4579	1,82	2162	474	1408	5254	2625	
Kontiolahti	1655	1201	162	37	255	6539	1,93	3193	798	1885	7232	3692	
Liekka	1616	1048	244	55	269	6103	1,82	2938	622	1912	6968	3487	
Liperi	1430	985	175	34	236	5693	1,97	2812	671	1646	6349	3275	
Nurmes	1031	667	154	36	174	4023	1,92	1975	425	1237	4653	2380	
Outokumpu	918	581	150	38	149	3503	1,84	1690	361	1074	3980	2021	
Polvijärvi	626	439	72	19	96	2475	1,93	1207	271	707	2718	1399	
Pyhäselkä	1028	732	110	28	158	4260	2,13	2191	521	1146	4614	2468	
Rääkkylä	323	225	32	7	59	1289	1,91	617	135	381	1472	739	
Tohmajärvi	612	408	97	22	85	2390	1,90	1163	243	712	2699	1400	
Tuupovaara	233	153	35	8	37	903	1,89	441	106	282	1055	533	
Valtimo	319	238	32	8	41	1322	1,98	632	102	378	1504	781	
Värtsilä	70	52	6	3	9	286	1,97	138	29	86	337	174	
Keski-Suomi	30807	20095	4905	797	5010	118194	1,86	57294	14326	35965	133772	68011	
Mellersta Finland													
Hankasalmi	622	413	80	18	111	2521	1,96	1218	270	726	2853	1488	
Joutsa	438	280	69	12	77	1701	1,88	824	173	521	1962	995	
Jyväskylä	8716	5267	1907	228	1314	31481	1,74	15135	4219	10059	35377	17670	
Jyväskylän mlk- Jyväskylä lk	4436	3014	627	97	698	16996	1,85	8225	2162	5124	19060	9629	
Jämsä	1778	1209	235	55	279	6842	1,84	3278	808	2090	7785	3922	
Jämsänkoski	905	568	144	27	166	3496	1,87	1694	447	1079	4012	2043	
Kannonkoski	170	110	15	5	40	725	2,11	358	64	194	797	423	
Karstula	558	404	57	13	84	2253	1,92	1074	247	690	2675	1361	
Keuruu	1307	861	192	37	217	5061	1,87	2438	574	1568	5866	2985	
Kinnula	231	161	23	7	40	1088	2,42	559	90	279	1246	696	
Kivijärvi	152	123	13	1	15	721	2,54	386	85	192	842	472	
Konnevesi	343	229	35	13	66	1366	1,92	658	142	413	1576	803	
Korpilahti	591	380	85	16	110	2338	1,97	1164	265	679	2596	1346	
Kuhmoinen	257	181	30	7	39	975	1,78	457	101	319	1158	571	

36. Lapsiperheet perhetyypin mukaan, lapsimäärät ja perheet, joissa alle 25-vuotiaita lapsia maakunnittain ja kunnittain 31.12.2000

Barnfamiljer efter familjetyp, antalet barn och familjer med barn under 25 år landskapsvis och kommunvis 31.12.2000

Families with underage children by type of family, number of children and families with children aged 24 or under by region and municipality on December 31, 2000

(jatk. - forts. - cont.)

Alue Område Area	Lapsiperheittä - Barnfamiljer - Families with underage children							Perheet, joissa		Perheitä, joissa 0-24-vuotiaita lapsia Families with children aged 0-24 years		
	Yhteensä Totalt Total	Perheittä huoltaa - Familjen försörjs av Family supported by				Henkilöitä perheissä Personer i familjer Persons in families	0-17-vuot. lapsia/perhe 0-17-åriga barn per familj Children aged 0-17/ family	0-17-vuot. aita lapsia 0-17-åriga barn Children aged 0-17	0-6-vuot. lapsia Familjer med 0-6- åriga barn Families with child- ren aged 0-6 years	Perheitä yhteensä Familjer totalt Families, total	Henkilöitä perheissä Personer i familjer Persons in families	0-24-vuot. lapsia 0-24-åriga barn Children aged 0-24
		Aviopari Äkta makar Married couple	Äiti Mor Mother	Isä Far Father	Avopari Sambor Cohabiting couple							
Kyyjärvi	204	154	26	5	19	848	1,97	402	84	249	986	512
Laukaa	2129	1482	241	52	354	8638	2,01	4269	990	2478	9733	5075
Leivonmäki	112	67	15	3	27	443	1,96	219	45	131	503	262
Luhanka	84	56	9	4	15	328	1,79	150	29	100	379	191
Multia	210	148	20	4	38	858	1,94	408	89	258	1017	522
Muurame	1200	844	153	25	178	4675	1,90	2278	602	1353	5157	2626
Petäjävesi	432	276	63	10	83	1679	1,93	832	197	511	1916	976
Pihlajavesi	579	356	95	21	107	2326	2,02	1172	261	687	2666	1403
Pykköjärvi	116	92	9	5	10	501	2,09	243	45	130	544	297
Saarijärvi	1240	841	171	31	197	4853	1,88	2333	520	1447	5501	2807
Sumiainen	135	99	13	3	20	571	2,03	274	61	167	671	351
Suolahti	645	373	125	14	133	2397	1,79	1152	295	766	2751	1374
Toivakka	269	194	29	8	38	1079	1,99	535	103	316	1220	630
Uurainen	371	257	37	10	67	1529	2,07	767	171	442	1765	921
Viitasaari	899	569	125	26	179	3499	1,86	1671	374	1051	3954	2011
Äänekoski	1678	1087	262	40	289	6406	1,86	3121	813	1946	7204	3649
Etelä-Pohjanmaa	23315	17511	2772	480	2552	93392	1,91	44645	10678	28093	108331	55320
<i>Södra Östergötten</i>												
Alahärmä	559	459	47	11	42	2385	2,07	1159	244	718	2892	1510
Alajärvi	1106	922	87	18	79	4938	2,24	2473	510	1340	5675	3086
Alavus-Alavo	1154	881	120	28	125	4796	2,02	2332	511	1398	5562	2910
Evijärvi	346	285	22	10	29	1475	2,04	706	150	434	1762	914
Ilmajoki	1466	1136	159	33	138	5965	1,98	2901	697	1737	6843	3539
Isajoki-Isä	271	184	29	7	51	1085	1,97	534	146	326	1251	640
Jalasjärvi	1036	762	118	20	136	4155	1,90	1970	447	1249	4788	2437
Jurva	492	390	36	12	54	1974	1,84	907	200	643	2458	1208
Karjajoki-Bötom	180	136	23	5	16	723	1,93	347	76	221	853	439
Kauhajoki	1774	1210	254	39	271	6950	1,89	3352	811	2132	8056	4079
Kauhava	974	772	107	20	75	3924	1,94	1887	461	1191	4608	2348
Kortesjärvi	293	246	21	7	19	1248	2,05	601	137	352	1436	756
Kuortane	483	377	50	10	46	1963	1,91	924	193	605	2362	1196
Kurikka	1301	977	158	23	143	5158	1,89	2457	564	1553	5954	3010
Lappajärvi	435	366	34	6	29	1881	2,05	891	175	555	2278	1190
Lapua-Lappo	1658	1304	163	35	156	6752	1,91	3168	796	2028	7916	4045
Lehtimäki	245	198	18	9	20	1022	1,98	486	103	295	1183	611
Nurmo	1619	1229	174	22	194	6399	1,90	3080	835	1870	7182	3653
Peräseinäjoki	463	374	38	7	44	1838	1,78	824	198	548	2093	1043
Seinäjoki	3711	2478	710	76	447	13523	1,70	6304	1754	4378	15511	7626
Soini	336	275	30	3	28	1438	2,13	714	151	383	1598	850
Tauva-Östermark	732	537	84	13	98	2959	1,94	1419	306	895	3464	1771
Töysä	369	250	53	9	57	1540	2,17	802	203	445	1779	945
Vimpeli-Vindala	413	337	35	6	35	1696	1,88	778	180	513	2020	1022
Ylihärmä	352	279	35	7	31	1459	2,03	715	166	436	1731	899
Ylistaro	681	533	68	20	60	2741	1,91	1299	307	816	3162	1617
Ähtäri-Etseri	866	614	99	24	129	3405	1,86	1615	357	1032	3914	1976
Pohjanmaa	20387	14378	2538	365	3106	80731	1,90	38724	9749	24394	93205	47331
<i>Östergötten</i>												
Isokyrö-Storkyro	594	435	68	16	75	2371	1,93	1144	268	706	2708	1391
Kaskinen-Kaskö	170	121	20	4	25	647	1,69	287	62	215	790	387
Korsnäs	247	179	14	3	51	971	1,81	447	118	301	1146	554
Kristinankaupunki- Kristinestad	907	647	88	11	161	3562	1,84	1669	416	1127	4258	2096

36. Lapsiperheet perhetyypin mukaan, lapsimäärät ja perheet, joissa alle 25-vuotiaita lapsia maakunnittain ja kunnittain 31.12.2000
 Barnfamiljer efter familjetyp, antalet barn och familjer med barn under 25 år landskapsvis och kommunvis 31.12.2000
 Families with underage children by type of family, number of children and families with children aged 24 or under by region and municipality
 on December 31, 2000

(jatk. - forts. - cont.)

Alue Område Area	Lapsiperheitä - Barnfamiljer - Families with underage children							Perheet, joissa		Perheitä, joissa 0-24-vuotiaita lapsia Familjer med 0-24 åriga barn		
	Yhteensä Totalt Total	Perhettä huoltaa - Familjen försörjs av Family supported by				Henkilöitä perheissä Personer i familjer Persons in families	0-17-vuot. lapsia/perhe 0-17-åriga barn per familj Children aged 0-17/ family	0-17-vuot- aita lapsia 0-17-åriga barn Children aged 0-17	0-6-vuot. lapsia Familjer med 0-6- åriga barn Families with child- ren aged 0-6 years	Perheitä yhteensä Familjer totalt Families, total	Henkilöitä perheissä Personer i familjer Persons in families	0-24-vuot. lapsia 0-24-åriga barn Children aged 0-24
		Avopari Äkta makar Married couple	Äiti Mor Mother	Isä Far Father	Avopari Sambor Cohabiting couple							
Kruunupyö-Kronoby	850	703	60	6	81	3546	1,94	1652	420	1049	4208	2136
Laihia-Laihela	925	710	93	19	103	3682	1,87	1732	380	1105	4243	2135
Luoto-Larsmo	523	477	20	3	23	2782	2,93	1534	313	623	3121	1866
Maalahti-Malax	631	403	65	13	150	2478	1,83	1156	279	780	2948	1465
Maksamaa-Maxmo	129	95	9	3	22	538	2,02	260	48	159	633	324
Mustasaari-Korsholm	2191	1582	210	32	367	8603	1,85	4046	1057	2614	9944	4959
Närpiö-Närpes	1024	683	94	15	232	4020	1,81	1849	467	1278	4823	2366
Oravainen-Oravais	266	192	28	9	37	1106	2,02	536	117	317	1270	664
Pedersören kunta - Pedersöre	1347	1165	58	18	106	6180	2,34	3157	701	1617	7073	3869
Pietarsaari-Jakobstad	2261	1574	313	37	337	8920	1,91	4311	1112	2719	10327	5249
Uusikaarlepyy - Nykarleby	875	710	56	6	103	3651	1,98	1732	413	1085	4317	2200
Vaasa-Vasa	6446	3961	1234	150	1101	23705	1,76	11326	3108	7480	26741	13331
Vähäkylä-Lillkyro	595	450	62	16	67	2350	1,89	1126	284	718	2727	1368
Vöyri-Vörå	406	291	46	4	65	1619	1,87	760	186	501	1928	971
Keski-Pohjanmaa Mellersta Österbotten	8770	6585	1063	151	971	36109	2,07	17543	4189	10453	41421	21623
Halsua	182	150	10	3	19	792	2,14	390	83	219	910	478
Himanka	400	319	27	7	47	1675	1,96	782	185	477	1927	994
Kannus	795	627	87	16	65	3381	2,13	1695	386	924	3776	2030
Kaustinen-Kaustby	567	439	72	11	45	2325	1,93	1092	249	688	2729	1407
Kokkola-Karleby	4302	2959	682	77	584	16732	1,88	8079	2129	5143	19308	9816
Kälviä-Kelviä	606	506	42	7	51	2592	2,08	1262	269	717	2948	1546
Lestijärvi	113	92	10	0	11	524	2,35	266	50	131	580	322
Lohtaja-Lochteå	386	330	25	5	26	1633	2,05	792	184	444	1816	951
Perho	367	312	25	9	21	1878	2,68	982	175	437	2108	1256
Toholampi	457	371	31	9	46	2019	2,15	982	209	547	2314	1244
Ullava	127	111	7	0	9	627	2,45	311	64	151	708	402
Veteli-Vetil	468	369	45	7	47	1931	1,94	910	206	575	2297	1177
Pohjois-Pohjanmaa Norra Österbotten	45340	31792	6138	1020	6390	186820	1,83	93875	22491	52421	208433	110958
Alavieska	349	275	23	9	42	1577	2,30	804	178	406	1753	971
Haapajarvi	939	703	102	23	111	4193	2,37	2221	481	1127	4774	2646
Haapavesi	955	722	108	19	106	4275	2,35	2241	437	1149	4886	2706
Hailuoto-Kariö	84	60	14	3	7	344	1,82	153	35	108	428	219
Haukipudas	2271	1615	272	49	335	9345	2,07	4699	1161	2601	10357	5472
Ii	822	584	96	12	130	3472	2,19	1797	384	924	3786	2048
Kalajoki	1099	858	106	16	119	4766	2,13	2346	516	1357	5597	2971
Kempele	1910	1378	226	37	269	7906	2,08	3976	1001	2169	8705	4636
Kestilä	200	150	18	2	30	883	2,26	451	85	233	989	538
Kiiminki	1607	1190	141	28	248	6708	2,11	3390	870	1841	7428	3906
Kuivaniemi	236	171	25	4	36	1028	2,24	529	116	272	1145	621
Kuusamo	2271	1564	255	51	401	9401	2,04	4642	1006	2590	10382	5505
Kärsämäki	351	267	34	9	41	1568	2,38	837	155	412	1754	974
Liminka-Limingo	811	621	84	13	93	3648	2,43	1967	454	927	3994	2247
Lumijoki	207	158	14	5	30	954	2,50	517	117	232	1030	586
Merijärvi	149	131	7	1	10	777	2,84	423	70	166	831	505
Muhos	1032	725	137	37	133	4275	2,13	2195	480	1166	4663	2527
Nivala	1327	986	161	34	146	5988	2,34	3103	633	1582	6813	3810
Oulainen	1014	743	131	12	128	4221	2,05	2083	509	1217	4845	2560
Oulu-Uleåborg	14333	9095	2718	305	2215	53269	1,80	25765	7457	16338	59119	29837
Oulunsalo	1279	987	127	32	133	5712	2,32	2964	716	1416	6129	3450
Pattijoki	845	658	59	23	105	3663	2,19	1852	407	1012	4180	2234
Piippola	166	118	21	3	24	731	2,25	374	69	190	799	448
Pudasjärvi	1094	769	133	35	157	4859	2,32	2538	477	1295	5494	3064
Pulkkila	200	140	21	4	35	836	2,01	402	85	239	959	506

36. Lapsiperheet perhetyypin mukaan, lapsimäärät ja perheet, joissa alle 25-vuotiaita lapsia maakunnittain ja kunnittain 31.12.2000

Barnfamiljer efter familjetyp, antalet barn och familjer med barn under 25 år landskapsvis och kommunvis 31.12.2000

Families with underage children by type of family, number of children and families with children aged 24 or under by region and municipality on December 31, 2000

(jatk. - forts. - cont.)

Alue Område Area	Lapsiperheitä - Barnfamiljer - Families with underage children								Perheet, joissa 0-6-vuot. lapsia	Perheitä, joissa 0-24-vuotiaita lapsia Familjer with children aged 0-24 years		
	Yhteensä Totalt Total	Perheitä huoltaa - Familjen försörjs av Family supported by				Henkilöitä perheissä i familjer Personer in families	0-17-vuot. lapsia/perhe 0-17-åriga barn per familj Children aged 0-17/ family	0-17-vuoti- aita lapsia 0-17-åriga barn Children aged 0-17		0-6-vuot. lapsia med 0-6- åriga barn Families with child- ren aged 0-6 years	Perheitä yhteensä totalt Families, total	Henkilöitä perheissä Personer i familjer Persons in families
		Aviopari Äkta makar Married couple	Äiti Mor Mother	Isä Far Father	Avopari Sambor Cohabiting couple							
Pyhäjoki	423	323	34	12	54	1811	2,12	898	179	521	2118	1119
Pyhäjärvi	714	455	106	26	127	2891	2,00	1431	309	869	3364	1763
Pyhäntä	228	176	14	3	35	1150	2,78	634	121	251	1219	734
Raahe-Brahestad	2030	1397	299	42	292	7946	1,88	3807	919	2429	9168	4669
Rantsila	234	161	34	11	28	996	2,23	521	103	267	1096	605
Reisjärvi	375	294	30	12	39	1729	2,38	892	182	453	1979	1105
Ruukki	539	396	63	15	65	2488	2,41	1301	255	628	2775	1584
Sievi	628	528	45	12	43	3060	2,66	1668	348	723	3368	1970
Siikajoki	171	138	9	5	19	838	2,63	449	73	197	917	539
Taivalkoski	619	423	71	19	106	2720	2,24	1389	274	705	3008	1651
Tyrnävä	662	520	48	15	79	3107	2,55	1686	361	760	3424	1955
Utajärvi	389	267	56	15	51	1633	2,08	808	159	443	1799	972
Vihanti	417	305	37	14	61	1837	2,26	942	181	487	2051	1128
Yli-Ii	266	229	13	4	20	1389	2,90	772	126	298	1490	906
Ylikiminki	421	293	47	18	63	1844	2,29	962	202	473	2010	1127
Ylivieska	1673	1219	199	31	224	6982	2,06	3446	800	1948	7807	4144
Kainuu	10701	6945	1551	290	1915	41213	1,83	19632	4568	12633	47119	23746
Kajanaland												
Hyrnsalmi	386	275	33	9	69	1573	1,94	750	144	453	1783	912
Kajaani-Kajana	4631	2840	840	121	830	17244	1,78	8257	2099	5350	19370	9711
Kuhmo	1262	868	144	30	220	4922	1,83	2305	483	1558	5840	2892
Paltamo	515	344	60	21	90	2036	1,88	969	209	597	2294	1178
Puolanka	411	282	45	18	66	1609	1,85	760	179	507	1904	953
Ristijärvi	182	127	19	7	29	746	1,96	356	64	216	856	453
Sotkamo	1344	928	168	25	223	5265	1,83	2466	584	1582	6015	3032
Suomussalmi	1201	761	145	34	261	4651	1,79	2150	472	1480	5527	2737
Vaala	441	294	64	11	72	1807	2,07	914	192	518	2045	1085
Vuolijoki	328	226	33	14	55	1360	2,15	705	142	372	1485	793
Lappi	23330	13908	4065	670	4687	89190	1,86	43290	10263	27235	100860	51465
Lappland												
Enontekiö-Enontekis	248	154	37	8	49	950	1,82	452	98	300	1116	555
Inari-Enare	898	468	173	25	232	3409	1,80	1618	393	1060	3906	1987
Kemi	2762	1526	583	90	563	9906	1,70	4706	1185	3198	11171	5519
Kemijärvi	1189	681	210	32	266	4391	1,74	2070	472	1416	5060	2487
Keminmaa	1235	813	156	32	234	4821	1,88	2324	532	1436	5440	2753
Kittilä	683	393	107	39	144	2587	1,81	1233	307	789	2901	1470
Kolari	450	264	53	20	113	1768	1,90	855	185	554	2077	1059
Muonio	302	206	41	11	44	1198	1,97	594	125	360	1378	716
Pelkosenniemi	147	77	28	8	34	539	1,66	244	45	176	623	309
Pello	525	368	63	10	84	2103	1,93	1012	188	628	2425	1239
Posio	495	338	56	11	90	2046	2,03	1006	194	569	2272	1187
Ranua	592	414	79	16	83	2817	2,63	1559	274	673	3082	1811
Rovaniemen mlk- Rovaniemi lk	3016	1904	405	83	624	11892	1,94	5842	1399	3465	13240	6844
Rovaniemi	4337	2258	1130	108	841	15400	1,72	7441	2030	4944	17118	8635
Salla	524	317	73	16	118	2052	1,84	965	215	642	2413	1220
Savukoski	155	93	21	4	37	615	1,88	292	58	193	733	372
Simo	475	345	57	13	60	1895	1,93	919	189	569	2184	1119
Sodankylä	1243	727	195	35	286	4741	1,85	2298	547	1445	5343	2695
Tervola	433	282	60	6	85	1803	2,13	923	204	493	1987	1070
Tornio-Torneå	2874	1806	438	84	546	11222	1,91	5485	1320	3417	12850	6574
Utsjoki	141	86	22	6	27	567	1,93	272	50	178	680	355
Ylitornio-Övertorneå	606	388	78	13	127	2468	1,95	1180	253	730	2861	1489

36. Lapsiperheet perhetyypin mukaan, lapsimäärät ja perheet, joissa alle 25-vuotiaita lapsia maakunnittain ja kunnittain 31.12.2000

Barnfamiljer efter familjetyp, antalet barn och familjer med barn under 25 år landskapsvis och kommunvis 31.12.2000

Families with underage children by type of family, number of children and families with children aged 24 or under by region and municipality on December 31, 2000

(jatk. - forts. - cont.)

Alue Område Area	Lapsiperheitä - Barnfamiljer - Families with underage children								Perheet, joissa 0-6-vuot. lapsia Familjer med 0-6- åriga barn Families with child- ren aged 0-6 years	Perheitä, joissa 0-24-vuotiaita lapsia Familjer med 0-24 åriga barn Families with children aged 0-24 years		
	Yhteensä Totalt Total	Perheitä huoltaa - Familjen försörjs av Family supported by				Henkilöitä perheissä i familjer Personer in families	0-17-vuot. lapsia/perhe 0-17-åriga barn per familj Children aged 0-17/ family	0-17-vuoti- aita lapsia 0-17-åriga barn Children aged 0-17		Perheitä yhteensä familjer totalt Families, total	Henkilöitä perheissä Personer i familjer Persons in families	0-24-vuot. lapsia 0-24-åriga barn Children aged 0-24
		Aviopari Äkta makar Married couple	Äiti Mor Mother	Isä Far Father	Avopari Sambor Cohabiting couple							
Ahvenanmaa	3142	1757	516	72	797	11835	1,78	5608	1536	3730	13665	6812
Åland												
Brändö	58	29	12	1	16	222	1,95	113	25	68	255	131
Eckerö	104	64	9	2	29	409	1,87	194	47	119	456	228
Finström	294	176	33	6	79	1130	1,83	539	154	350	1307	643
Föglö	62	38	9	2	13	242	1,74	108	28	80	298	149
Geta	55	33	9	1	12	219	1,98	109	20	62	245	130
Hammarland	164	97	18	4	45	630	1,80	296	76	196	730	356
Jomala	462	265	63	8	126	1777	1,81	836	214	547	2045	1021
Kumlinge	43	25	7	2	9	177	2,07	89	17	49	197	108
Kökar	30	15	5	2	8	115	1,93	58	19	36	130	68
Lemland	235	153	14	5	63	931	1,88	442	121	268	1035	521
Lumparland	48	34	6	0	8	187	1,88	90	27	60	226	110
Maarianhamina- Mariehamn	1200	607	284	28	281	4307	1,68	2020	587	1432	5015	2489
Saltvik	204	114	31	4	55	777	1,85	377	103	261	954	468
Sottunga	12	7	3	0	2	52	2,17	26	6	12	52	31
Sund	121	66	9	6	40	468	1,88	227	66	137	518	261
Vårdö	50	34	4	1	11	192	1,68	84	26	53	202	98

37 Asuntokunnat henkilöluvun mukaan ja asuntokuntien keskipöytä 31.12.2000

 Bostadshushäll efter personantal och bostadshushällens medelstorlek 31.12.2000
 Household-dwelling units by number of persons and average size of units 31.12.2000

Alue Område Area	Asuntokuntia yhteensä Bostadshushällens totalt Household- dwelling units total	Asuntokunnan henkilöluku - Bostadshushäll efter personantal - Household-dwelling units by number of persons							Henkilöitä asuntokunnissa Personer i bostadshushäll Number of persons in household- dwelling units	Asuntokuntien keskipöytä Bostadshushällens medelstorlek Average size of household-dwelling units
		1	2	3	4	5	6	7-		
Koko maa - Hela landet - Whole country	2295386	856746	722437	312646	254707	103339	29328	16183	5081354	2,21
Kaupunkimaiset kunnat Urbana kommuner Urban municipalities	1472012	592459	465200	190554	150364	53665	13141	6629	3095941	2,10
Taajaan asutut kunnat Tätortskommuner Semi urban municipalities	367122	115122	115492	55560	48901	21889	6411	3747	886979	2,42
Maaseutumaiset kunnat Landsbygdskommuner Rural municipalities	456252	149165	141745	66532	55442	27785	9776	5807	1098434	2,41
Manner-Suomi - Fasta Finland - Mainland Finland										
Uusimaa Nyland	591183	232565	183260	78698	64876	23103	5735	2946	1268008	2,14
Pääkaupunkiseutu Huvudstadsregion	446569	186382	137813	56773	44911	15200	3620	1870	924479	2,07
Espoo - Esbo	88554	28050	28049	13592	12757	4460	1033	613	209367	2,36
Hanko - Hangö	4639	1789	1539	605	450	182	49	25	9879	2,13
Helsinki - Helsingfors	277647	131541	83840	30811	21801	7104	1686	864	531287	1,91
Hyvinkää - Hyvinge	19088	7094	6039	2669	2253	749	215	69	41775	2,19
Inkoo - Ingå	1949	588	644	286	232	123	42	34	4792	2,46
Järvenpää - Träskända	15263	5277	4491	2327	2164	759	167	78	35310	2,31
Karjaa - Karis	3896	1434	1225	526	446	182	54	29	8705	2,23
Karjalohja - Karislojo	598	217	193	68	54	34	20	12	1419	2,37
Karkkila - Högfors	3866	1415	1258	521	398	181	67	26	8586	2,22
Kauniainen - Grankulla	3220	859	1016	456	526	266	63	34	8345	2,59
Kerava - Kervo	13143	4458	4164	2069	1706	554	135	57	29826	2,27
Kirkkonummi - Kyrkslätt	11458	3025	3562	1851	1946	786	197	91	29334	2,56
Lohja - Lojo	15088	5066	4822	2258	1892	781	179	90	34732	2,30
Mäntsälä	6521	1929	1991	1015	940	423	121	102	16412	2,52
Nummi-Pusula	2404	772	767	361	266	148	60	30	5785	2,41
Nurmijärvi	12446	3061	3915	2047	2155	873	258	137	32678	2,63
Pohja - Pojo	2145	754	714	300	227	102	33	15	4816	2,25
Pomainen - Borgnäs	1395	311	381	226	254	147	32	44	4095	2,94
Sammatti	516	173	178	68	56	32	8	1	1172	2,27
Siuntio - Sjundeå	1884	490	606	329	282	115	43	19	4794	2,54
Tammisaari - Ekenäs	6489	2417	2078	823	745	311	82	33	14341	2,21
Tuusula - Tusby	12350	3207	3871	2043	2093	849	193	94	31574	2,56
Vantaa - Vanda	77148	25932	24908	11914	9827	3370	838	359	175480	2,27
Vihti - Vichtis	9476	2706	3009	1533	1406	572	160	90	23504	2,48
Itä-Uusimaa Östra Nyland	37592	12506	11740	5441	4908	2151	576	270	88237	2,35
Askola	1679	435	534	279	254	120	34	23	4337	2,58
Lapinjärvi - Lapträsk	1283	456	398	172	139	81	27	10	2967	2,31
Liljendal	616	205	196	79	80	43	9	4	1451	2,36
Loviisa - Lovisa	3738	1614	1162	494	335	95	28	10	7475	2,00
Myrskylä - Mörskom	825	263	261	123	106	49	16	7	1974	2,39
Pernaja - Pernå	1564	513	476	231	211	96	27	10	3717	2,38
Porvoo - Borgå	19258	6715	5988	2712	2451	1015	243	134	44210	2,30
Pukkila	777	278	206	103	103	61	18	8	1893	2,44
Ruotsinpyhtää - Strömfors	1301	417	468	181	136	69	27	3	2970	2,28
Sipoo - Sibbo	6551	1610	2051	1067	1093	522	147	61	17243	2,63
Varsinais-Suomi Egentliga Finland	206125	81763	65264	26379	21793	8097	1972	857	437503	2,12
Alastaro	1301	435	431	180	140	80	28	7	3019	2,32
Askainen - Villnäs	387	118	125	73	48	18	2	3	902	2,33
Aura	1362	439	391	188	231	83	25	5	3312	2,43
Dragsfjärd	1660	700	515	201	158	56	16	14	3451	2,08
Halikko	3800	1235	1211	586	490	206	45	27	8871	2,33

37 Asuntokunnat henkilöluvun mukaan ja asuntokuntien keskokoko 31.12.2000
 Bostadshushäll efter personantal och bostadshushällens medelstorlek 31.12.2000
 Household-dwelling units by number of persons and average size of units 31.12.2000

(jatk.)
 (forts.)
 (cont.)

Alue Område Area	Asuntokuntia yhteensä Bostadshushällens totalt Household- dwelling units total	Asuntokunnan henkilöluku - Bostadshushäll efter personantal - Household-dwelling units by number of persons							Henkilöitä asutokunnissa Personer i bostadshushäll Number of persons in household- dwelling units	Asuntokuntien keskokoko Bostadshushällens medelstorlek Average size of household-dwelling units
		1	2	3	4	5	6	7-		
Houtskari - Houtskär	299	115	88	32	34	23	4	3	683	2,28
Iniö	101	35	33	16	5	8	2	2	236	2,34
Kaarina - S:t Karins	8296	2363	2788	1321	1276	426	78	44	19955	2,41
Karinainen	979	324	304	139	108	52	30	22	2403	2,45
Kemiö - Kimito	1460	538	454	183	165	85	26	9	3303	2,26
Kiikala	823	309	244	114	81	54	18	3	1862	2,26
Kisko	869	327	284	104	97	44	9	4	1899	2,19
Korppoo - Korpo	437	171	130	56	45	27	5	3	968	2,22
Koski Tl	1126	428	329	168	108	65	19	9	2531	2,25
Kustavi - Gustavs	471	193	144	58	54	18	2	2	989	2,10
Kuusjoki	763	241	237	121	95	49	15	5	1830	2,40
Laitila	3835	1372	1154	590	439	205	55	20	8719	2,27
Lemu	553	121	181	95	115	32	3	6	1449	2,62
Lieto - Lundo	5410	1257	1783	924	968	359	83	36	14036	2,59
Loimaa	3476	1497	1063	423	312	126	45	10	7114	2,05
Loimaan kunta - Loimaa kommun	2527	837	756	386	327	162	42	17	6004	2,38
Marttila	901	322	266	121	114	45	23	10	2108	2,34
Masku	2016	428	667	331	406	137	36	11	5358	2,66
Mellilä	556	214	168	77	58	28	7	4	1230	2,21
Merimasku	523	103	183	104	90	31	8	4	1373	2,63
Mietoinen	663	163	232	94	115	42	10	7	1697	2,56
Muurla	583	175	191	84	82	40	7	4	1408	2,42
Mynämäki	2586	807	842	403	347	145	35	7	6080	2,35
Naantali - Nådendal	5755	2025	1798	857	752	243	58	22	12931	2,25
Nauvo - Nagu	630	236	183	78	80	40	9	4	1438	2,28
Nousiainen - Nousis	1565	372	496	246	271	133	36	11	4155	2,65
Oripää	577	193	186	91	63	29	8	7	1335	2,31
Paimio - Pemar	4079	1285	1313	608	540	235	70	28	9701	2,38
Parainen - Pargas	5198	1818	1660	711	664	252	63	30	11807	2,27
Pemiö - Bjämä	2646	935	850	330	317	147	43	24	6067	2,29
Pertteli	1510	448	495	216	238	87	22	4	3638	2,41
Piikkiö - Pikis	2602	707	827	448	398	172	36	14	6486	2,49
Pyhäranta	909	225	316	154	133	66	10	5	2279	2,51
Pöytyä	1534	504	474	204	197	100	40	15	3702	2,41
Raisio - Reso	10129	3387	3346	1509	1353	422	78	34	22861	2,26
Rusko	1204	216	375	232	255	93	25	8	3356	2,79
Rymättylä - Rimito	836	281	259	128	103	45	12	8	1954	2,34
Salo	11757	4912	3702	1461	1147	415	83	37	24144	2,05
Sauvo - Sagu	1172	376	373	165	157	64	24	13	2802	2,39
Somero	4314	1575	1398	565	472	210	69	25	9620	2,23
Suomusjärvi	611	248	188	77	59	31	6	2	1296	2,12
Särkisalo - Finby	342	129	121	35	33	19	4	1	734	2,15
Taivassalo - Tövsala	776	263	259	100	98	39	11	6	1784	2,30
Tarvasjoki	748	211	233	116	108	50	21	9	1902	2,54
Turku - Åbo	88650	42316	27771	9336	6509	2063	453	202	166475	1,88
Uusikaupunki - Nystad	7673	2805	2474	1083	898	318	68	27	16794	2,19
Vahto	639	133	181	122	138	51	9	5	1767	2,77
Vehmaa	1082	377	344	151	130	59	16	5	2472	2,28
Velkua	109	39	34	12	13	9	2	0	252	2,31
Västanfjärd	360	123	114	50	50	17	3	3	825	2,29
Yläne	955	357	300	122	109	42	15	10	2136	2,24
Satakunta	106238	38331	35124	14877	11493	4617	1259	537	233957	2,20
Satakunta										
Eura	4122	1478	1308	577	448	220	54	37	9322	2,26
Eurajoki - Euraäminne	2395	678	807	380	319	158	35	18	5844	2,44
Harjavalta	3655	1342	1267	498	363	131	40	14	7819	2,14
Honkajoki	883	290	260	137	104	57	28	7	2143	2,43
Huittinen	4128	1564	1293	554	444	197	54	22	9061	2,20
Jämijärvi	922	293	285	122	130	47	26	19	2281	2,47
Kankaanpää	5542	1882	1740	828	696	280	76	40	12791	2,31
Karvia	1266	420	381	238	120	70	28	9	2965	2,34
Kiikoinen	544	174	177	76	53	41	16	7	1321	2,43
Kiukainen	1462	460	475	229	176	88	26	8	3456	2,36
Kodisjoki	206	52	72	34	36	5	6	1	513	2,49
Kokemäki - Kumo	3814	1347	1259	557	399	172	46	34	8528	2,24
Kullaa	681	205	218	112	99	36	6	5	1625	2,39
Köyliö - Kjulo	1243	379	408	196	150	73	27	10	2985	2,40
Lappi	1301	361	437	201	164	107	22	9	3234	2,49
Lavia	1013	352	324	132	123	56	18	8	2336	2,31
Luvia	1295	324	458	212	177	83	28	13	3280	2,53

37 Asuntokunnat henkilöluvun mukaan ja asuntokuntien keskipöytä 31.12.2000
 Bostadshushåll efter personantal och bostadshushållens medelstorlek 31.12.2000
 Household-dwelling units by number of persons and average size of units 31.12.2000

(jatk.)
 (forts.)
 (cont.)

Alue Område Area	Asuntokuntia yhteensä Bostadshushållen totalt Household- dwelling units total	Asuntokunnan henkilötluku - Bostadshushåll efter personantal - Household-dwelling units by number of persons							Henkilöitä asuntokunnissa Personer i bostadshushåll Number of persons in household- dwelling units	Asuntokuntien keskipöytä Bostadshushållens medelstorlek Average size of household-dwelling units
		1	2	3	4	5	6	7-		
Merikarvia - Sastmola	1652	618	509	221	164	87	27	26	3749	2,27
Nakkila	2547	797	834	393	331	134	43	15	6015	2,36
Noormarkku - Normark	2474	628	874	397	362	163	33	17	6169	2,49
Pomarkku - Påmark	1110	369	348	169	123	69	23	9	2613	2,35
Pori - Björneborg	36262	14575	12122	4661	3322	1155	307	120	74650	2,06
Punkalaidun	1646	629	502	215	158	93	41	8	3680	2,24
Rauma - Raumo	17209	6471	5794	2294	1837	650	125	38	36581	2,13
Siikainen	828	306	235	140	75	42	19	11	1898	2,29
Säkylä	2164	692	711	332	281	113	26	9	5026	2,32
Ulvila - Ulvsby	5100	1359	1783	873	756	251	62	16	12323	2,42
Vampula	774	286	243	99	83	39	17	7	1749	2,26
Kanta-Häme Egentliga Tavastland	74439	27892	24032	9802	8051	3326	935	401	162864	2,19
Forssa	8876	3712	2814	1115	835	291	82	27	18173	2,05
Hattula	3696	1050	1257	564	511	213	72	29	9031	2,44
Hauho	1725	598	598	224	161	89	40	15	3916	2,27
Hausjärvi	3310	1029	1049	506	425	211	60	30	7986	2,41
Humppiila	1121	368	378	177	121	56	18	3	2550	2,27
Hämeenlinna - Tavastehus	22079	9240	7015	2616	2134	796	194	84	45446	2,06
Janakkala	6698	2294	2223	929	781	330	93	48	15221	2,27
Jokioinen - Jockis	2307	673	744	356	340	156	31	7	5608	2,43
Kaivola	1471	501	491	184	176	87	25	7	3375	2,29
Lammi	2483	942	774	338	225	131	47	26	5539	2,23
Loppi	3102	947	1042	432	404	183	59	35	7479	2,41
Renko	974	302	339	148	112	48	15	10	2276	2,34
Riihimäki	12215	4865	3877	1611	1246	463	105	48	25746	2,11
Tammela	2583	769	870	338	365	167	56	18	6289	2,43
Tuulos	667	215	224	96	82	32	13	5	1553	2,33
Ypäjä	1132	387	337	168	133	73	25	9	2676	2,36
Pirkanmaa Birkaland	201985	76712	64986	26637	21942	8450	2269	989	437948	2,17
Hämeenkyrö - Tavastkyrc	4203	1416	1331	601	538	219	67	31	9771	2,32
Ikaalinen - Ikaalis	3341	1167	1067	467	379	166	79	16	7641	2,29
Juupajoki	958	327	295	123	114	53	32	14	2310	2,41
Kangasala	8965	2569	2874	1471	1290	572	125	64	21995	2,45
Kihniö	969	284	314	149	128	53	30	11	2398	2,47
Kuhmalampi	499	193	161	49	48	35	9	4	1112	2,23
Kuru	1239	457	393	151	135	64	26	13	2807	2,27
Kylmäkoski	1057	316	322	174	146	69	24	6	2603	2,46
Lempäälä	6328	1740	1952	1003	1028	408	118	79	16164	2,55
Luopioinen	1058	403	340	134	95	41	32	13	2357	2,23
Längelmäki	825	313	288	90	80	36	14	4	1772	2,15
Mouhijärvi	1165	366	353	173	148	78	29	18	2876	2,47
Mänttä	3290	1283	1105	449	309	109	25	10	6843	2,08
Nokia	11616	3909	3745	1691	1550	547	121	53	26538	2,28
Orivesi	3931	1501	1206	496	431	205	69	23	8742	2,22
Parkano	3339	1149	1069	475	398	172	48	28	7689	2,30
Pirkkala - Birkala	4898	1206	1544	867	869	302	73	37	12623	2,58
Päikkälä	1719	566	502	251	231	118	30	21	4192	2,44
Ruovesi	2495	924	790	327	267	122	46	19	5581	2,24
Sahalahti	908	295	269	126	131	65	18	4	2198	2,42
Suodenniemi	594	217	185	71	62	35	16	8	1381	2,32
Tampere - Tammerfors	95460	41382	30955	11087	8349	2793	643	251	189714	1,99
Toijala	3717	1418	1197	504	415	137	34	12	7961	2,14
Urjala	2537	924	822	363	248	129	32	19	5625	2,22
Valkeakoski	9393	3501	3108	1288	1000	396	75	25	20206	2,15
Vammala	6834	2510	2159	920	756	349	101	39	15256	2,23
Vesilahti	1318	375	416	189	177	99	46	16	3382	2,57
Viihde	2278	772	747	348	264	107	33	7	5152	2,26
Viljakkala	801	261	265	103	90	53	20	9	1912	2,39
Viipuri	2603	981	847	355	258	112	36	14	5648	2,17

37 Asutuskunnat henkilöluvun mukaan ja asutuskuntien keskikoko 31.12.2000
 Bostadshushåll efter personantal och bostadshushållens medelstorlek 31.12.2000
 Household-dwelling units by number of persons and average size of units 31.12.2000

(jatk.)
 (forts.)
 (cont.)

Alue Område Area	Asutokuntia yhteensä Bostadshushållen totalt Household- dwelling units total	Asutokunnan henkilöluvu - Bostadshushåll efter personantal - Household-dwelling units by number of persons:							Henkilöitä asutokunnissa Personer i bostadshushåll Number of persons in household- dwelling units	Asutokuntien keskikoko Bostadshushållens medelstorlek Average size of household-dwelling units
		1	2	3	4	5	6	7-		
Virrat - Virdois	3638	1352	1142	474	404	172	66	28	8148	2,24
Ylöjärvi	7859	1950	2485	1354	1364	517	110	79	20344	2,59
Äetsä	2150	685	738	314	240	117	42	14	5007	2,33
Päijät-Häme	91531	36821	28440	11930	9249	3677	932	482	194220	2,12
Päijänne-Tavastland										
Artjärvi - Artsjö	677	241	216	81	89	33	15	2	1542	2,28
Asikkala	3745	1321	1229	487	408	198	61	41	8541	2,28
Hartola	1764	732	533	211	165	74	37	12	3767	2,14
Heinola	9965	3951	3182	1332	1033	362	79	26	20929	2,10
Hollola	8260	2411	2613	1365	1215	480	119	57	20176	2,44
Hämeenkoski	936	320	303	112	125	45	22	9	2187	2,34
Kärkölä	2138	747	637	322	249	135	37	11	4962	2,32
Lahti - Lahtis	47817	21385	14661	5716	4019	1491	353	192	95012	1,99
Nastola	6163	1997	1915	944	832	347	77	51	14589	2,37
Orimattila	6090	2167	1881	859	736	335	76	36	13852	2,27
Padasjoki	1732	663	531	235	180	85	23	15	3832	2,21
Sysmä	2244	886	739	266	198	92	33	30	4831	2,15
Kymenlaakso	86866	34011	28001	11423	8888	3411	830	302	184171	2,12
Kymmene-dalen										
Anjalankoski	7729	2779	2488	1055	871	396	94	46	17314	2,24
Elimäki	3526	1126	1097	528	447	251	57	20	8453	2,40
Hamina - Fredrikshamn	4915	2146	1598	577	433	118	34	9	9669	1,97
Iitti	3385	1269	1064	483	337	157	44	31	7476	2,21
Jaala	885	348	283	107	81	41	18	7	1921	2,17
Kotka	26624	11312	8582	3207	2396	888	160	79	53674	2,02
Kouvola	15780	7080	4937	1863	1354	431	89	26	30838	1,95
Kuusankoski	9646	3743	3177	1265	1018	348	79	16	20314	2,11
Miehikkälä	1094	405	327	155	117	59	26	5	2479	2,27
Pyhtää - Pyttis	2136	573	756	347	307	117	31	5	5163	2,42
Vaiveala	4509	1266	1428	768	642	287	90	28	11176	2,48
Vehkalahti - Veckelax	4951	1380	1719	824	692	238	78	20	11863	2,40
Virolahti	1686	584	545	244	193	80	30	10	3831	2,27
Etelä-Karjala	62739	23945	20458	8393	6448	2629	650	216	134510	2,14
Södra Karelen										
Imatra	14541	5812	4862	1800	1403	506	125	33	30077	2,07
Joutseno	4696	1459	1635	739	581	219	45	18	10779	2,30
Lappeenranta - Villmanstrand	27497	11282	8703	3537	2644	1028	226	77	56955	2,07
Lemi	1252	361	388	210	171	89	26	7	3108	2,48
Luumäki	2384	891	766	327	230	128	24	18	5240	2,20
Parikkala	2083	799	667	287	194	92	38	6	4501	2,16
Rautjärvi	2077	757	683	282	234	88	28	5	4549	2,19
Ruokolahti	2617	796	941	385	307	142	37	9	6061	2,32
Saari	637	209	212	88	73	44	9	2	1477	2,32
Savitaipale	1849	656	588	242	204	100	43	16	4251	2,30
Suomenniemi	391	150	136	55	22	17	6	5	832	2,13
Taipalsaari	1807	434	601	320	290	122	25	15	4631	2,56
Uukuniemi	234	95	60	29	27	14	5	4	540	2,31
Ylämaa	674	244	216	92	68	40	13	1	1509	2,24
Etelä-Savo	75216	28330	23899	10227	7880	3421	1020	439	164899	2,19
Södra Savolax										
Enonkoski	779	275	225	130	72	49	20	8	1829	2,35
Haukivuori	1121	439	360	128	101	62	22	9	2454	2,19
Heinävesi	2016	756	665	257	188	78	43	29	4488	2,23
Hirvensalmi	1212	495	372	137	107	69	18	14	2635	2,17
Joroinen - Jorois	2481	820	779	367	310	153	32	20	5819	2,35
Juva	3324	1184	1039	470	387	158	66	20	7556	2,27
Jäppilä	667	194	212	108	95	41	12	5	1635	2,45
Kangaslampi	689	234	218	93	79	41	21	3	1617	2,35
Kangasniemi	2909	1108	893	366	292	152	58	40	6578	2,26
Kerimäki	2580	784	854	403	339	150	39	11	6123	2,37

37 Asuntokunnat henkilöluvun mukaan ja asuntokuntien keskkoko 31.12.2000
 Bostadshushåll efter personantal och bostadshushållens medelstorlek 31.12.2000
 Household-dwelling units by number of persons and average size of units 31.12.2000

(jatk.)
 (forts.)
 (cont.)

Alue Område Area	Asuntokuntia yhteensä Bostadshushållen totalt Household- dwelling units total	Asuntokunnan henkilöiluku - Bostadshushåll efter personantal - Household-dwelling units by number of persons							Henkilöitä asuntokunnissa Personer i bostadshushåll Number of persons in household- dwelling units	Asuntokuntien keskkoko Bostadshushållens medelstorlek Average size of household-dwelling units
		1	2	3	4	5	6	7-		
Mikkeli - S:t Michel	21413	8283	6759	2842	2332	875	236	86	46112	2,15
Mäntyharju	3310	1298	1068	464	276	145	44	15	7031	2,12
Pertunmaa	1033	435	330	114	90	41	18	5	2146	2,08
Pieksämäen mlk - Pieksämäki lk	2432	632	775	419	364	171	45	26	6219	2,56
Pieksämäki	6306	2736	1959	798	527	219	49	18	12676	2,01
Punkaharju	1799	574	593	275	219	96	34	8	4203	2,34
Puumala	1298	498	371	182	128	86	19	14	2949	2,27
Rantasalmi	1968	703	589	312	204	108	40	12	4506	2,29
Ristiina	2206	751	727	317	226	114	44	27	5109	2,32
Savonlinna - Nyslott	13025	5112	4305	1693	1290	476	107	42	27299	2,10
Savonranta	603	244	176	73	58	38	9	5	1327	2,20
Sulkava	1513	563	458	214	161	70	32	15	3423	2,26
Virtasalmi	532	212	172	65	35	29	12	7	1165	2,19
Pohjois-Savo	111194	40837	34967	15532	12475	5134	1484	765	247812	2,23
Norra Savolax										
Iisalmi - Idensalmi	10228	3754	3179	1515	1149	438	123	70	22727	2,22
Juankoski	2552	906	813	380	272	122	35	24	5758	2,26
Kaavi	1659	594	570	195	179	77	28	16	3717	2,24
Karttula	1352	408	403	178	198	101	46	18	3458	2,56
Keitele	1250	442	363	198	136	76	22	13	2918	2,33
Kiuruvesi	4318	1527	1281	612	476	278	78	66	10192	2,36
Kuopio	40436	15992	12907	5400	4246	1397	347	147	85200	2,11
Lapinlahti	3219	1079	984	464	371	210	81	30	7688	2,39
Leppävirta	4700	1633	1460	698	548	247	62	52	10865	2,31
Maaninka	1590	533	480	225	189	107	36	20	3833	2,41
Nilsjä	2937	1034	918	433	322	154	59	17	6717	2,29
Pielavesi	2504	938	747	334	241	149	62	33	5777	2,31
Rautalampi	1685	611	527	255	153	91	36	12	3802	2,26
Rautavaara	1012	358	325	133	106	52	24	14	2340	2,31
Sillinjärvi	7654	2014	2378	1293	1264	529	110	66	19548	2,55
Sonkajärvi	2123	689	636	318	268	137	46	29	5177	2,44
Suonenjoki	3615	1362	1178	445	407	160	43	20	7898	2,18
Tervo	837	295	259	120	75	62	18	8	1948	2,33
Tuusniemi	1441	564	455	173	147	60	31	11	3146	2,18
Varkaus	10888	4383	3480	1388	1121	388	91	37	22765	2,09
Varpaisjärvi	1403	521	425	193	144	73	25	22	3218	2,29
Vehmersalmi	910	304	294	133	108	52	12	7	2104	2,31
Vesanto	1220	435	393	181	121	61	21	8	2739	2,25
Viermä	1661	461	512	268	234	113	48	25	4277	2,57
Pohjois-Karjala	76441	28605	24093	10475	8150	3539	1034	545	169030	2,21
Norra Karelen										
Eno	3143	1149	1027	450	294	150	50	23	6954	2,21
Ilomantsi - Ilomants	3164	1168	1012	425	351	136	47	25	7022	2,22
Ilomants	24981	10338	8073	3223	2265	803	185	94	51075	2,04
Juuka	2870	1041	921	375	310	147	53	23	6470	2,25
Kesälahti	1232	429	395	172	146	54	25	11	2821	2,29
Kihtelysaara	1063	333	316	153	146	80	25	10	2635	2,48
Kitee	4540	1645	1394	655	532	227	58	29	10215	2,25
Kontiolahdi	4398	1128	1351	757	715	318	83	46	11409	2,59
Liekka	7118	2878	2294	884	653	305	71	33	14931	2,10
Liperi	4677	1521	1433	671	630	285	90	47	11267	2,41
Nurmes	4337	1642	1335	634	393	231	62	40	9649	2,22
Outokumpu	3669	1400	1174	503	346	173	47	26	8008	2,18
Polvijärvi	2325	863	698	306	243	143	53	19	5323	2,29
Pyhäselkä	2659	689	774	471	420	178	61	66	7166	2,69
Rääkkylä	1423	568	429	172	157	61	23	13	3111	2,19
Tohmajärvi	2235	806	707	276	263	126	45	12	5097	2,28
Tuupovaara	1021	391	308	143	116	38	14	11	2258	2,21
Valtimo	1281	489	367	169	137	68	36	15	2946	2,30
Värtsilä	305	127	85	36	33	16	6	2	673	2,21
Keski-Suomi	116303	43067	36713	15674	12543	5560	1734	1012	260042	2,24
Mellersta Finland										
Hankasalmi	2420	890	716	330	246	156	46	36	5638	2,33
Joutsa	1977	822	597	239	190	84	35	10	4197	2,12
Jyväskylä	38977	17157	12343	4503	3257	1274	299	144	77654	1,99
Jyväskylän mlk - Jyväskylä lk	13112	3749	4332	2053	1899	771	201	107	32115	2,45
Jämsä	6915	2511	2255	920	758	337	90	44	15379	2,22

37 Asuntokunnat henkilöluvun mukaan ja asuntokuntien keskipöytä 31.12.2000
 Bostadshushåll efter personantal och bostadshushållens medelstorlek 31.12.2000
 Household-dwelling units by number of persons and average size of units 31.12.2000

(jatk.)
 (forts.)
 (cont.)

Alue Område Area	Asuntokuntia yhteensä Bostadshushållen totalt Household- dwelling units total	Asuntokunnan henkilöluvu - Bostadshushåll efter personantal - Household-dwelling units by number of persons							Henkilöitä asutokunnissa Personer i bostadshushåll Number of persons in household- dwelling units	Asuntokuntien keskipöytä Bostadshushållens medelstorlek Average size of household-dwelling units
		1	2	3	4	5	6	7-		
Jämsänkoski	3410	1291	1032	464	379	169	53	22	7606	2,23
Kannonkoski	718	237	243	106	60	37	18	17	1717	2,39
Karstula	2040	611	644	316	259	134	48	28	5063	2,48
Keuruu	5207	1947	1623	680	560	263	90	44	11667	2,24
Kinnula	744	220	195	124	90	49	30	36	2091	2,81
Kivijärvi	632	217	198	83	57	33	19	25	1589	2,51
Konnevesi	1322	432	413	210	145	71	31	20	3167	2,40
Korpilahti	2092	702	662	307	211	134	45	31	4970	2,38
Kuhmoinen	1434	615	467	166	107	47	22	10	2914	2,03
Kyyjärvi	669	185	196	129	87	37	20	15	1764	2,64
Laukaa	6438	1883	1962	984	922	435	149	103	16363	2,54
Leivonmäki	557	229	171	73	49	19	10	6	1186	2,13
Luhanka	396	129	138	62	35	20	7	5	910	2,30
Multia	917	342	276	117	92	58	20	12	2111	2,30
Muurame	3057	813	906	508	523	209	56	42	7964	2,61
Petäjävesi	1583	540	479	253	166	91	40	14	3722	2,35
Pihtipudas	2179	780	642	316	235	112	55	39	5150	2,36
Pykkönmäki	442	136	149	66	37	29	16	9	1100	2,49
Saarijärvi	4360	1480	1347	607	527	262	93	44	10333	2,37
Sumiainen	553	194	168	74	57	41	14	5	1307	2,36
Suolahti	2592	1000	843	353	258	95	31	12	5533	2,13
Toivakka	990	325	323	145	112	57	17	11	2332	2,36
Uurainen	1190	343	362	189	148	84	37	27	3088	2,59
Viitasaari	3390	1198	1081	449	372	187	66	37	7810	2,30
Äänekoski	5990	2089	1950	848	705	265	76	57	13602	2,27
Etelä-Pohjanmaa Södra Östergötten	79074	25163	23993	11915	10168	5182	1804	849	192975	2,44
Alahärmä	1904	611	524	279	264	149	46	31	4833	2,54
Alajärvi	3280	847	939	556	472	219	119	128	9230	2,81
Alavus	3883	1147	1227	590	474	283	97	65	9794	2,52
Evijärvi	1138	308	346	168	160	87	51	18	3021	2,65
Ilmajoki	4562	1256	1413	696	655	360	136	46	11743	2,57
Isojoki - Storå	1186	467	346	157	125	56	28	7	2631	2,22
Jalasjärvi	3631	1154	1097	566	451	253	74	36	8830	2,43
Jurva	1932	578	626	316	245	95	51	21	4698	2,43
Karjajoki - Bötom	742	251	249	95	80	47	13	7	1718	2,32
Kauhajoki	6096	2022	1781	956	782	385	119	51	14601	2,40
Kauhava	3395	1092	1039	466	457	230	75	36	8266	2,43
Kortesjärvi	954	272	284	135	133	90	28	12	2493	2,61
Kuortane	1760	542	526	272	223	129	51	17	4378	2,49
Kurikka	4356	1347	1356	653	565	314	91	30	10610	2,44
Lappajärvi	1523	428	458	233	203	127	48	26	4002	2,63
Lapua - Lappo	5493	1674	1605	850	734	408	154	68	13848	2,52
Lehtimäki	819	246	239	125	107	61	31	10	2096	2,56
Nurmo	4033	921	1230	712	704	333	97	36	10853	2,69
Peräseinäjoki	1541	491	432	261	214	102	34	7	3762	2,44
Seinäjoki	14161	5617	4423	1887	1506	564	124	40	30017	2,12
Soini	1036	312	281	147	140	92	44	20	2754	2,66
Teuva - Östermark	2654	780	870	444	297	169	62	32	6505	2,45
Töysä	1271	421	376	184	140	88	39	23	3143	2,47
Vimpeli	1305	336	384	211	207	104	37	26	3500	2,68
Ylihärmä	1253	399	389	180	145	99	23	18	3064	2,45
Ylistaro	2223	694	627	347	311	156	72	16	5568	2,50
Ähtäri - Etseri	2943	950	926	429	374	182	60	22	7017	2,38
Pohjanmaa Östergötten	72736	24131	23400	10186	8998	4099	1230	692	170908	2,35
Isokyrö - Storkyro	2117	666	690	296	267	137	46	15	5081	2,40
Kaskinen - Kaskö	699	249	244	78	87	30	9	2	1537	2,20
Korsnäs	923	270	308	139	133	59	13	1	2216	2,40
Kristiinankaupunki - Kristinestad	3427	1134	1082	494	451	207	46	13	7992	2,33
Kruunupyö - Kronoby	2431	570	691	408	401	238	82	41	6776	2,79

37 Asuntokunnat henkilöluvun mukaan ja asuntokuntien keskipakko 31.12.2000
 Bostadshushåll efter personantal och bostadshushållens medelstorlek 31.12.2000
 Household-dwelling units by number of persons and average size of units 31.12.2000

(jatk.)
 (forts.)
 (cont.)

Alue Område Area	Asuntokuntia yhteensä Bostadshushållen totalt Household- dwelling units total	Asuntokunnan henkilöiluku - Bostadshushåll efter personantal - Household-dwelling units by number of persons							Henkilöitä asuntokunnissa Personer i bostadshushåll Number of persons in household- dwelling units	Asuntokuntien keskipakko Bostadshushållens medelstorlek Average size of household-dwelling units
		1	2	3	4	5	6	7-		
Laihia - Laihela	2982	905	907	463	433	190	63	21	7326	2,46
Luoto - Larsmo	1168	217	296	173	185	116	62	119	4088	3,50
Maalahti - Malax	2330	724	757	344	309	146	32	18	5562	2,39
Maksamaa - Maxmo	440	135	135	57	69	32	10	2	1089	2,48
Mustasaari - Korsholm	6321	1464	2136	1023	1070	472	110	46	16451	2,60
Närpiö - Närpes	3996	1192	1346	609	517	251	61	20	9552	2,39
Oravainen - Oravais	907	276	279	126	130	56	29	11	2269	2,50
Pedersöre	3370	659	1001	523	559	330	146	152	10217	3,03
Pietarsaari - Jakobstad	8464	2885	2856	1127	966	433	137	60	19314	2,28
Uusikaarlepyy - Nykarleby	2946	859	915	449	395	222	77	29	7417	2,52
Vaasa - Vasa	26892	10942	8715	3348	2562	961	249	115	55866	2,08
Vähäkyrö - Lillkyro	1882	538	598	299	269	131	29	18	4673	2,48
Vöyri - Vörå	1441	446	444	230	195	88	29	9	3482	2,42
Keski-Pohjanmaa	27362	7935	8393	4169	3657	1899	722	587	70462	2,58
Mellersta Österbotten										
Halsua	548	150	148	85	77	47	27	14	1521	2,78
Himanka	1164	282	347	189	171	111	35	29	3211	2,76
Kannus	2269	667	624	353	301	198	65	61	6056	2,67
Kaustinen - Kaustby	1544	360	429	264	246	147	58	40	4380	2,84
Kokkola - Karleby	14761	4714	4892	2146	1806	761	240	202	35023	2,37
Kälviä - Kelviä	1576	330	441	279	279	146	60	41	4576	2,90
Lestijärvi	383	125	103	53	48	27	12	15	1018	2,66
Lohtaja - Lochteå	1010	232	286	162	161	88	46	35	2920	2,89
Perho	1006	262	260	147	132	96	40	69	3133	3,11
Toholampi	1388	405	381	212	172	126	54	38	3758	2,71
Ullava	360	95	90	53	41	42	19	20	1084	3,01
Veteli - Vetil	1353	313	392	226	223	110	66	23	3782	2,80
Pohjois-Pohjanmaa	146838	48496	44567	21418	17817	8387	3069	3084	360594	2,46
Norra Österbotten										
Alavieska	1101	351	312	145	137	80	43	33	2890	2,62
Haapajärvi	3099	972	921	445	374	179	100	108	8129	2,62
Haapavesi	2895	848	806	483	347	219	79	113	7889	2,73
Hailuoto - Karlö	397	136	127	50	42	22	13	7	947	2,39
Haukipudas	5686	1405	1679	934	947	446	128	147	15617	2,75
Ii	2339	627	739	363	338	147	57	68	6223	2,66
Kalajoki	3396	951	976	566	462	260	97	84	9055	2,67
Kempele	4348	887	1322	777	815	313	121	113	12439	2,86
Kestliä	692	223	202	99	84	50	15	19	1766	2,55
Kiiminki	3531	680	983	701	685	279	99	104	10369	2,94
Kuivaniemi	857	298	258	102	96	62	22	19	2110	2,46
Kuusamo	6706	1900	2005	1064	947	451	193	146	17598	2,62
Kärsämäki	1199	364	367	175	142	81	27	43	3129	2,61
Liminka - Limingo	1912	475	482	316	319	164	74	82	5694	2,98
Lumijoki	628	198	178	86	81	49	10	26	1677	2,67
Merijärvi	459	147	105	69	53	35	17	33	1346	2,93
Muhos	2996	872	947	442	373	232	65	65	7703	2,57
Nivala	4051	1258	1117	589	535	270	106	176	10964	2,71
Oulainen	3238	1052	930	484	423	215	75	59	8078	2,49
Oulu - Uleåborg	55997	22302	17995	7180	5465	2103	576	376	118784	2,12
Oulunsalo	2575	482	674	488	490	213	88	140	8155	3,17
Pattijoki	2093	410	657	375	349	182	61	59	6054	2,89
Piippola	525	172	142	75	59	37	25	15	1381	2,63
Pudasjärvi	3846	1259	1093	596	451	206	108	133	9903	2,57
Pulkkiä	730	245	221	101	91	40	17	15	1786	2,45
Pyhäjoki	1377	382	435	222	178	95	32	33	3582	2,60
Pyhäjärvi	2788	932	873	406	303	169	77	28	6621	2,37
Pyhäntä	654	201	179	86	85	40	17	46	1897	2,90
Raahe - Brahestad	7353	2633	2286	1107	787	338	114	88	16793	2,28
Rantsila	866	275	300	109	94	43	26	19	2116	2,44
Reisjärvi	1149	352	277	170	151	99	51	49	3250	2,83
Ruukki	1753	590	495	257	166	123	58	64	4571	2,61
Sievi	1725	483	463	250	218	139	69	103	5063	2,94
Siikajoki	493	149	138	73	50	31	21	31	1409	2,86
Taivalkoski	1854	535	525	281	240	143	61	69	5076	2,74

37 Asuntokunnat henkilöluvun mukaan ja asuntokuntien keskokoko 31.12.2000
 Bostadshushåll efter personantal och bostadshushållens medelstorlek 31.12.2000
 Household-dwelling units by number of persons and average size of units 31.12.2000

(jatk.)
 (forts.)
 (cont.)

Alue Område Area	Asuntokuntia yhteensä Bostadshushållen totalt Household- dwelling units totalt	Asuntokunnan henkilöluvu - Bostadshushåll efter personantal - Household-dwelling units by number of persons:							Henkilöitä asutokunnissa Personer i bostadshushåll Number of persons in household- dwelling units	Asuntokuntien keskokoko Bostadshushållens medelstorlek Average size of household-dwelling units
		1	2	3	4	5	6	7-		
Tymävä	1668	447	413	251	255	142	63	97	4989	2,99
Utajärvi	1307	424	383	206	148	80	35	31	3283	2,51
Vihanti	1360	393	434	195	165	98	38	37	3540	2,60
Yli-Ii	765	210	206	118	89	58	22	62	2332	3,05
Ylikiminki	1149	298	302	198	161	104	42	44	3276	2,85
Ylivieska	5281	1678	1620	784	622	350	127	100	13110	2,48
Kainuu	38491	13304	12002	5749	4544	1981	595	316	88686	2,30
Kajanaland										
Hyrnsalmi	1435	487	432	203	174	86	37	16	3428	2,39
Kajaani - Kajana	16053	5850	5068	2359	1822	662	185	107	35651	2,22
Kuhmo	4726	1614	1428	723	577	267	83	34	11038	2,34
Paattaro	1853	615	574	276	222	118	34	14	4381	2,36
Puolanka	1620	541	488	270	196	84	26	15	3805	2,35
Ristijärvi	736	233	240	102	86	59	9	7	1770	2,40
Sotkamo	4593	1493	1385	705	611	272	84	43	10998	2,39
Suomussalmi	4587	1453	1479	728	546	271	75	35	10844	2,36
Vaala	1720	629	520	227	190	93	32	29	3994	2,32
Vuolijoki	1168	389	388	156	120	69	30	16	2777	2,38
Lappi	81959	28399	25809	12148	9385	4074	1322	822	189029	2,31
Lapland										
Enontekiö - Enontekis	881	275	271	156	103	49	19	8	2118	2,40
Inari - Enare	2993	1003	864	472	366	184	60	44	7237	2,42
Kemi	11400	4687	3669	1491	1111	300	106	36	23358	2,05
Kemijärvi	4625	1602	1532	715	496	194	61	25	10322	2,23
Keminmaa	3518	962	1125	582	517	244	59	29	8848	2,52
Kittilä	2477	861	766	365	274	153	37	21	5737	2,32
Kolari	1640	509	521	239	224	115	24	8	3944	2,40
Muonio	991	284	315	168	119	62	30	13	2480	2,50
Pelkosenniemi	531	182	161	94	54	27	9	4	1220	2,30
Pello	1979	593	678	283	236	122	49	18	4787	2,42
Posio	1794	523	590	282	195	110	59	35	4519	2,52
Ranua	1778	553	501	234	210	121	57	102	4978	2,80
Rovaniemen mk - Rovaniemi lk	8247	2087	2598	1440	1279	559	156	128	21510	2,61
Rovaniemi	17038	7245	5303	2160	1511	568	173	78	34864	2,05
Salla	2127	684	673	359	218	132	45	16	5038	2,37
Savukoski	614	209	186	94	71	39	9	6	1443	2,35
Simo	1542	419	507	277	194	94	30	21	3850	2,50
Sodankylä	4107	1350	1224	628	544	248	81	32	9823	2,39
Tervola	1612	547	537	203	171	87	36	31	3831	2,38
Tornio - Tomeå	9268	2920	2928	1506	1140	491	158	125	22304	2,41
Utsjoki	553	190	148	81	78	31	14	11	1364	2,47
Ylitornio - Övertorneå	2244	714	712	319	274	144	50	31	5454	2,43
Ahvenanmaa	11074	3933	3296	1573	1442	602	156	72	25499	2,30
Åland										
Brändö	227	91	61	34	20	17	2	2	506	2,23
Eckerö	346	127	87	49	54	21	5	3	821	2,37
Finström	900	258	267	146	140	64	17	8	2271	2,52
Föglö	252	95	72	33	28	14	7	3	584	2,32
Geta	200	73	60	26	20	10	5	6	474	2,37
Hammarland	547	150	180	95	76	36	6	4	1344	2,46
Jomala	1240	289	380	217	234	85	26	9	3282	2,65
Kumlinge	184	80	49	20	19	12	2	2	400	2,17
Kökar	138	62	35	18	13	4	5	1	295	2,14
Lemland	580	130	173	87	122	54	12	2	1581	2,73
Lumparland	150	45	42	26	25	8	3	1	373	2,49
Maarianhamina - Mariehamn	4972	2090	1492	616	513	199	42	20	10372	2,09
Saltvik	685	217	198	112	105	38	10	5	1662	2,43
Sottunga	59	27	16	6	3	4	1	2	129	2,19
Sund	425	145	128	63	54	26	6	3	1001	2,36
Vårdö	169	54	56	25	16	10	7	1	404	2,39

LIITE: Vuoden 2000 väestölaskenta

Suomen väestölaskennat on tehty kokonaan rekisteripohjaisesti vuodesta 1990 alkaen. Vuoden 2000 väestölaskennan tiedot valmistuvat kevään 2001 ja joulukuun 2002 välisenä aikana.

Tilastotietoja tuotetaan perinteisiltä väestölaskennan ilmiöalueilta:

- väestöstä
- työssäkäynnistä,
- perheistä
- asutokunnista,
- asutokuntien asuinoloista,
- rakennuksista,
- asunnoista ja
- kesämökeistä.

Tärkeimmät vuoden 2000 väestölaskennassa käytettävät rekisterit ja hallinnolliset aineistot ovat:

- Väestörekisterikeskuksen väestötietojärjestelmä (henkilöt, rakennukset ja huoneistot)
- Verohallinnon rekisterit
- Eläketurvakeskuksen, Valtiokonttorin ja Kuntien eläkevakuutuksen työsuhdeaineistot
- Tilastokeskuksen yritys- ja toimipaikkarekisteri
- Kansaneläkelaitoksen ja Eläketurvakeskuksen rekisterit eläkkeensaajista
- Työministeriön työnhakijarekisteri

- Tilastokeskuksen tutkintorekisteri
- Tilastokeskuksen opiskelijarekisteri
- Pääesikunnan varusmiesrekisteri.

Yksiköt kytkeytyvät toisiinsa henkilötunnusten ja kotipaikkatunnusten avulla. Yhdisteltäessä henkilöiden työpaikkatietoja ja yritysten toimipaikkatietoja toisiinsa ja sijaintirakennuksiin käytetään apuna myös liikeyhteisötunnuksia ja osoitetietoja.

Kaikki laskentayksiköt ja niitä kuvaavat tiedot ovat kytkettävissä koordinaattijärjestelmään ja sen avulla maapohjaan. Koordinaattijärjestelmän käyttäminen tekee mahdolliseksi osa-alueittaisten, taajamittaisten ja kartta-ruuduittaisten tulosteiden tuottamisen sekä erilaiset yksiköiden väliset etäisyyslaskelmat.

Väestölaskentatietojen saatavuus

Vuoden 2000 väestölaskennan tiedot ovat käytettävissä julkaisuina, internetpalveluina, tietokantoina, erityisselvityksinä, karttoina, kuvina ja tietoaineistoina. Uutuutena vuoden 2000 väestölaskennassa on maksullinen internetpalvelu, joka sisältää runsaasti ja monipuolisesti kuntia ja muita kuntapohjaisia alueita kuvaavia tilastotietoja taulukoina ja karttoina.

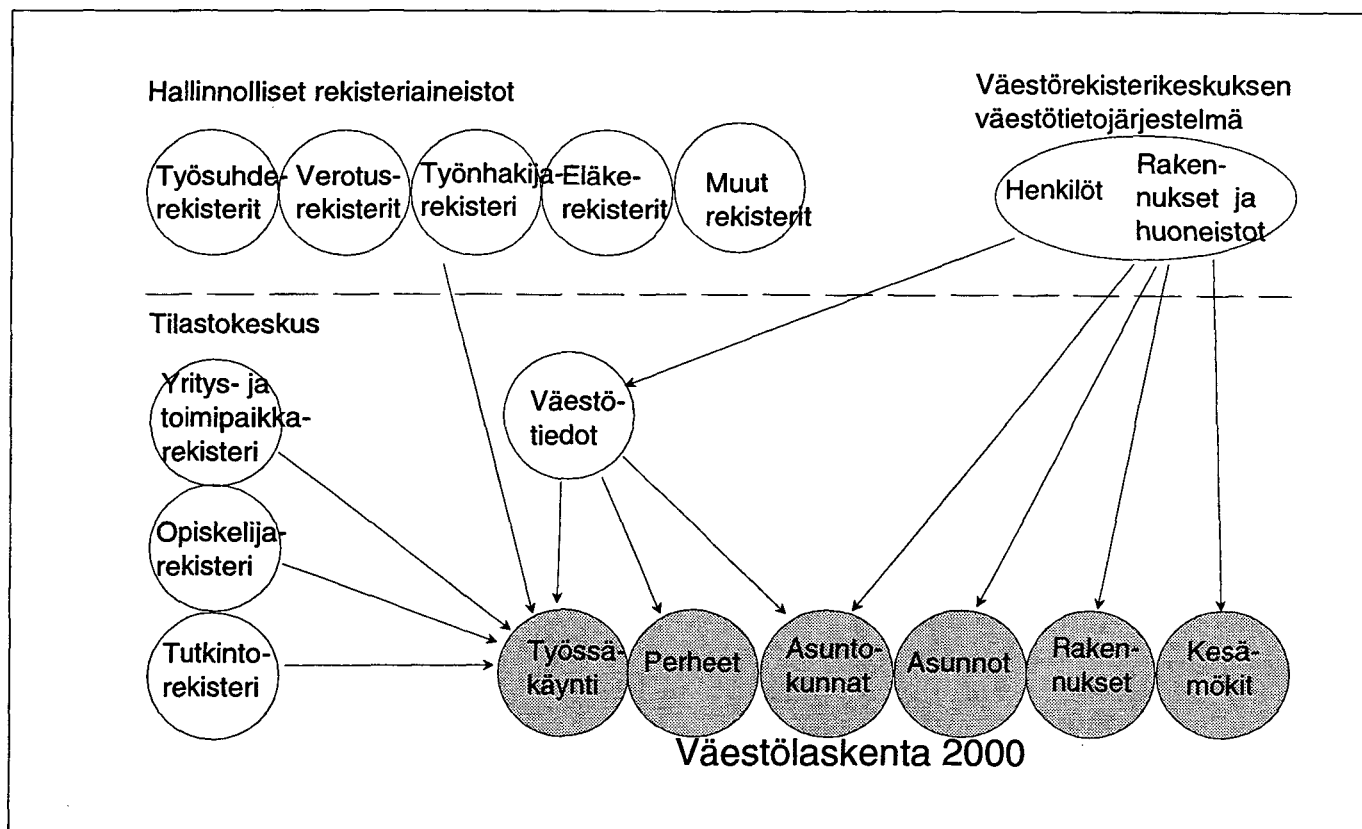

Väestölaskennan lähdeaineistot

Väestölaskennan eri ilmiöalueiden tietosisältö, käsitteet ja määritelmät esitellään väestölaskennan käsikirjassa. Laskenta-ajankohta on 31.12.2000. Laskennan henkilöperusjoukko eli maassa vakinaisesti asuneet henkilöt, perheet ja asuntokunnat sekä rakennus- ja asuntokanta ovat tuolta ajankohdalta. Työssäkäyntiin liittyvät tiedot on pyritty kohdistamaan laskentaviikolle 25. - 31.12.2000.

Uusi Internet-palvelu

Väestölaskenta 2000 -tilastopalvelu on Tilastokeskuksen uusi maksullinen verkkopalvelu Internetissä, josta väestölaskentatiedot löytyvät helposti ja nopeasti. Tilastopalvelun tietosisältö on kehitetty yhteistyössä kuntien ja maakuntaliittojen kanssa.

Palvelussa on tilastoja mm. seuraavilta aihealueilta: väestöstä, elinkeinorakenteesta, työssäkäynnistä, asuntokunnista, perheistä, asuinoloista ja rakennuksista. Taulukoita ja karttoja palvelussa on kaiken kaikkiaan yli 80.

Kaikki tiedot ovat kunnittain. Kaikilta aihealueilta on myös kunnan osa-alueittaista tietoa. Lisäksi tietoja voi tarkastella seutukunnittain, maakunnittain ja koko maasta.

Väestölaskenta 2000 -tilastopalvelu on käyttöoikeuden lunastaneiden tilaajien käytössä 24 tuntia vuorokaudessa. Hankittu käyttöoikeus on voimassa vuoden 2003 loppuun asti.

Tilastopalveluun voitte tutustua osoitteessa: <http://v2000.stat.fi/>.

Käyttääksenne palvelua tarvitsette vain Internetliittymän ja selaimen (suositus Internet Explorer 4.01 tai uudempi).

Tilaukset

Kaikki väestölaskennan tiedostot ovat käytettävissä erityisselityksissä. Erityisselityksiä tehdään tilauksesta silloin kun tietoja ei ole muuten valmiina asiakkaan haluamassa muodossa.

Koska aineistoissa on rakennusten koordinaatit, voidaan kaikkia tietoja toimittaa myös kuntaa pienemmällä ja/tai vapaavalintaisilla aluejaoilla. Tilauksesta laskentatietoja toimitetaan karttaohjelmiin sopivissa muodoissa tai tiedoista tehdään valmiita karttoja.

Väestölaskennan aineistoja voidaan myös yhdistää muihin Tilastokeskuksen aineistoihin.

Julkaisut

Vuoden 2000 väestölaskennasta tehdään yksi varsinainen julkaisu, taajamajulkaisu sekä väestölaskentatietoja julkaistaan vuosittain tehtävissä aihealueittaisissa julkaisuissa. Julkaisut, niiden sisältö ja aikataulu on kuvattu seuraavalla sivulla.

Keskeisimmät julkaisutaulukot viedään Tilastokeskuksen ilmaiseen Statfin-tilastopalveluun.

Julkaisujen sisältö ja alustava aikataulu

Julkaisu	Sisältö	Valmistumisaika
Väestölaskennan käsikirja	Sisältää vuoden 2000 väestölaskennan tietosisällön, käsitteet ja luokitukset. Käsikirja on suomeksi, ruotsiksi ja käännetään englanniksi.	Painetut versiot syyskuussa 2001
Väestön rakenne 2000	Sisältää tietoja väestön ikä- ja sukupuolirakenteesta, siviilisäädystä, kielestä, kansalaisuudesta ym.	Heinäkuussa 2001
Kesämökäytökset 2000	Tietoja kesämökeistä kunnittain	Heinäkuussa 2001
Perheet 2000	Perheiden ja asuntokuntien demografisia tietoja	Joulukuussa 2001
Työssäkäyntitilasto 1999-2000	Ennakkotietoja väestön työssäkäynnistä vuodelta 2000 ja lopullisia tietoja vuodelta 1999	Joulukuussa 2001
Rakennukset, asunnot ja asuinolot 2000	Julkaisu sisältää tietoja asumisesta ja rakennuskannasta ja asuinoloista kunnittain ja maakunnittain.	Joulukuussa 2001
Taajamat 2000	Julkaisu sisältää tietoja taajamista, taajamaväestön alueellisesta jakaumasta ja rakenteesta.	Huhtikuussa 2002
Työssäkäyntitilasto 2000-2001	Ennakkotietoja väestön työssäkäynnistä vuodelta 2001 ja lopullisia tietoja vuodelta 2000	Joulukuussa 2002
Väestölaskenta 2000	Sisältää menetelmäkuvauksen sekä aikasarjatietoja koko maasta.	Toukokuussa 2003

Bilaga: Folkräkningen 2000

Folkräkningen 2000 var redan den tredje folkräkningen som gjordes genom att sammanslå registeruppgifter. Folkräkningsuppgifterna färdigställs mellan våren 2001 och december 2002.

Statistikuppgifterna omfattar de traditionella beskrivningsområdena i folkräkningen:

- befolkningen och sysselsättningen,
- familjer och bostadshushåll,
- boendeförhållanden
- byggnader,
- bostäder och
- fritidshus.

De viktigaste register och administrativa material som använts vid folkräkningen år 2000 är:

- Det centrala befolkningsregistret (personregistret och byggnads- och lägenhetsregistret)
- Skatteförvaltningens register
- Pensionsskyddscentralens, Statskontorets och Kommunernas pensionsförsäkrings material över arbetsförhållanden
- Statistikcentralens företags- och arbetsställeregister
- Folkpensionsanstaltens och Pensionsskyddscentralens register över pensionstagare
- Arbetsministeriets register över arbetssökande
- Statistikcentralens examensregister
- Statistikcentralens register över studerande
- Huvudstabens register över beväringar.

Enheterna kopplas till varandra med hjälp av personbeteckning och hemortsbeteckning. Vid sammanställningen av uppgifterna om personernas arbetsplatser med uppgifter om företagens arbetsställen och de byggnader där dessa är belägna använder man även affärssignum och adressuppgifter.

Samtliga statistikenheter och uppgifter som beskriver dessa kan slås samman till ett koordinatsystem som kan hänföras till ett geografiskt område.

Koordinatsystemet gör det möjligt att framställa statistik över delområden, tätorter och kartrutor. Koordinatsystemet gör det också möjligt att beräkna avståndet mellan olika enheter.

Folkräkningsuppgifternas tillgänglighet

Uppgifterna i folkräkningen 2000 finns att tillgå som publikationer, Internettjänst, databaser, specialutredningar, kartor, grafik och datafiler. Som nyhet i folkräkningen 2000 erbjuds en avgiftsbelagd Internettjänst, som innehåller rikligt med mångsidiga statistiska uppgifter om kommuner och kommunbaserade områden i form av tabeller och kartor.

I handboken Folkräkningen 2000 ges en närmare presentation av de uppgifter som insamlats om olika företeelser. Folkräkningstidpunkten är 31.12.2000. Personpopulationen, dvs. de i landet fast bosatta personerna, familjerna och bostadshushållen samt byggnads- och bostadsbestån-

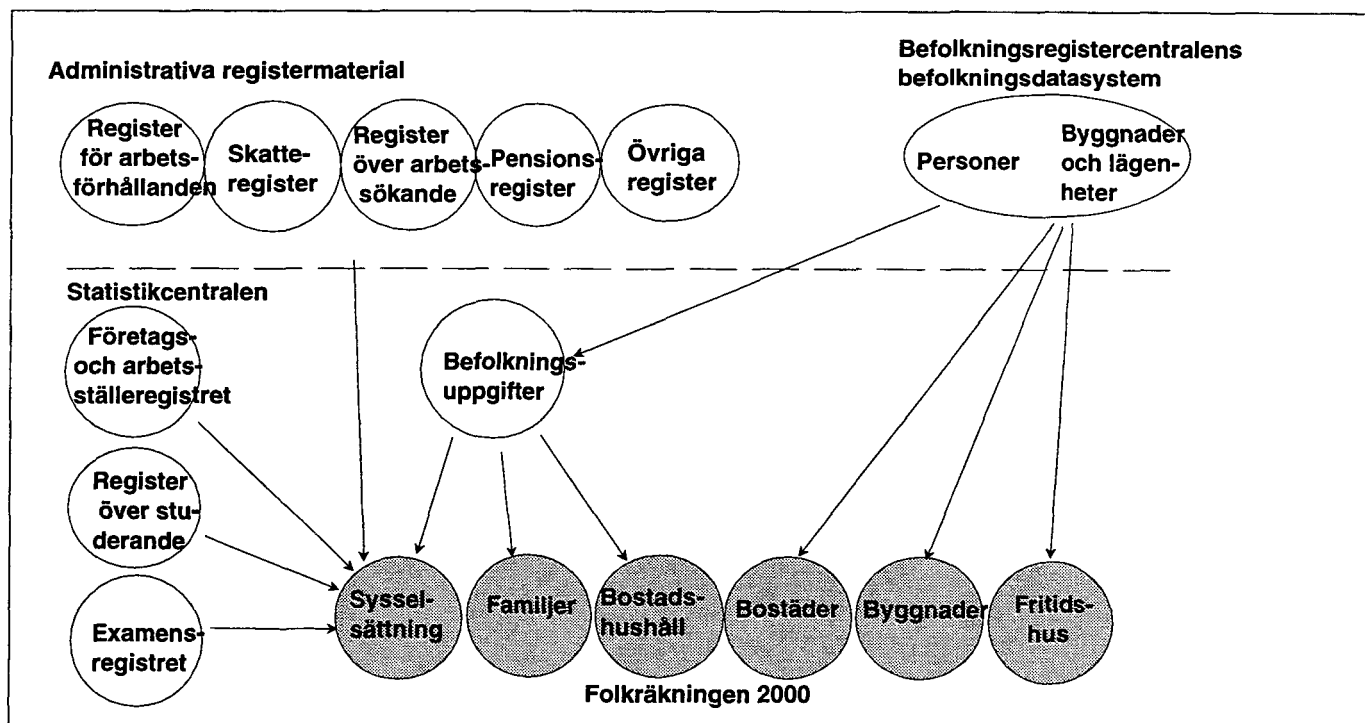

Källmaterial för folkräkningen

det gäller denna tidpunkt. Man har strävat efter att samla in uppgifterna om sysselsättning under folkräkningsveckan 25.-31.12.2000

Ny Internettjänst

Folkräkningen 2000 -statistiktjänst är Statistikcentralens nya avgiftsbelagda tjänst på Internet där folkräkningsuppgifterna hittas enkelt och snabbt. Statistiktjänstens uppgiftsinnehåll har utvecklats i samarbete med kommuner och landskapsförbund.

I tjänsten finns statistik över bl.a. följande områden: befolkning, sysselsättning, näringsstruktur, bostadshushåll, familjer, boendeförhållanden, byggnader, bostäder och fritidshus. Tjänsten innehåller över 80 tabeller och temakartor.

Alla tabelluppgifter ges efter kommun. Dessutom kan uppgifterna studeras efter ekonomisk region och landskap. Det finns också uppgifter om hela landet. Över alla ämnesområden finns också tabeller efter kommunernas delområden.

Folkräkningen 2000-statistiktjänsten kan användas av de beställare som löst in nyttjanderätten 24 timmar i dygnet till slutet av år 2003.

Ni kan bekanta Er med tjänsten under adressen: <http://v2000.stat.fi/>.

För att kunna använda tjänsten behöver Ni bara en Internetanslutning och bläddrare (vi rekommenderar Internet Explorer 4.01 eller en nyare version).

Beställningsarbeten

Alla folkräkningsfiler kan utnyttjas i specialutredningar. Dessa görs på beställning då de uppgifter som behövs inte finns i den form kunden behöver dem.

Eftersom materialet omfattar koordinater för byggnaderna kan alla uppgifter tas fram också på exaktare nivå än kommunnivån och/eller med valfri områdesindelning. På beställning tas folkräkningsuppgifterna fram i en form som lämpar sig för kartprogram. Alternativt utarbetas färdiga kartor på basis av uppgifterna.

Det är också möjligt att kombinera folkräkningsmaterialet med Statistikcentralens övriga material.

Publikationer

Utgående från folkräkningsmaterialet 2000 redigeras en egentlig publikation, tätortspublikation och uppgifter publiceras i årliga publikationer efter ämnesområde. De mest centrala tabeller publiceras i det avgiftsfria självbetjäningssystemet (StatFin-statistiktjänsten).

Innehåll och tidtabell av publikationer

Publikation	Innehåll	Utgivningstid
Folkräkningen 2000 Handbok	Uppgifter om innehållet i folkräkningen 2000, de centrala begreppen och klassificeringar. På finska, svenska och engelska.	Tryckta versioner september 2001
Befolkningens sammanställning 2000	Innehåller uppgifter om befolkningens ålder, kön, civilstånd, modersmål, medborgarskap o.s.v.	Juli 2001
Fritidshus 2000	Publikationen innehåller uppgifter om fritidshus efter kommun.	Juli 2001
Familjer 2000	Publikationen med demografiska uppgifter om familjer och bostadshushåll	December 2001
Sysselsättningsstatistik 1999-2000	Preliminära uppgifter om befolkningens sysselsättning för år 2000 och slutliga uppgifter för år 1999.	December 2001
Byggnader, bostäder och boendeförhållanden 2000	Uppgifter om boende och om byggnadsbeståndet samt om bostadshushållens boendeförhållanden efter kommun och landskap.	December 2001
Tätorter 2000	Innehåller uppgifter om tätorter, tätortsbefolkningens regionala indelning och struktur.	April 2002
Sysselsättningsstatistik 2000-2001	Preliminära uppgifter om befolkningens sysselsättning för år 2001 och slutliga uppgifter för år 2000.	December 2002
Folkräkning 2000	Innehåller metodbeskrivningen för folkräkningen och tidsserieuppgifter om hela landet.	Maj 2003.

Appendix: 2000 Population Census

The Finnish Population Census has been completely registerbased since 1990. The Census 2000 will be completed between spring 2001 and December 2002. The population census produces statistical data on the following units:

- individual persons
- employment
- families
- household-dwelling units
- housing conditions of household-dwelling units
- dwellings
- buildings and
- free-time residences.

The most important registers and administrative sources used in the 2000 population census were as follows:

- Population information system of the Population Register Centre (including data on buildings and dwellings)
- registers maintained by the tax authorities
- employment registers maintained by the Central Pension Security Institute, the State Treasury and municipal pension insurance programmes
- Statistics Finland's business register and register on the non-corporate public sector
- The Social Insurance Institution's and the Central Pension Security Institute's pensioner registers
- Ministry of Labour's registers on job applicants

- Statistics Finland's Register of Completed Education and Degrees
- Statistics Finland's Student Register
- The conscript register.

The units are linked to one another through personal ID codes and domicile codes. In addition, where data on people's workplace are linked to data on companies' establishments, use is also made of company trade registration codes as well as addresses.

All units singled out in the census and the data describing those units can be tied down to a system of co-ordinates. With this system it is possible to generate printouts for marked-out areas, for population centres and for map grids as well as various calculations of distances between units.

Data availability

The data from the 2000 population census will be available in the form of publications, Internet services, databases, special compilations, maps, pictures and data materials. As a new, chargeable service from the 2000 census data, a vast range of statistics describing municipalities and other geographic areas based on municipalities will be made available as tables and maps on the Internet.

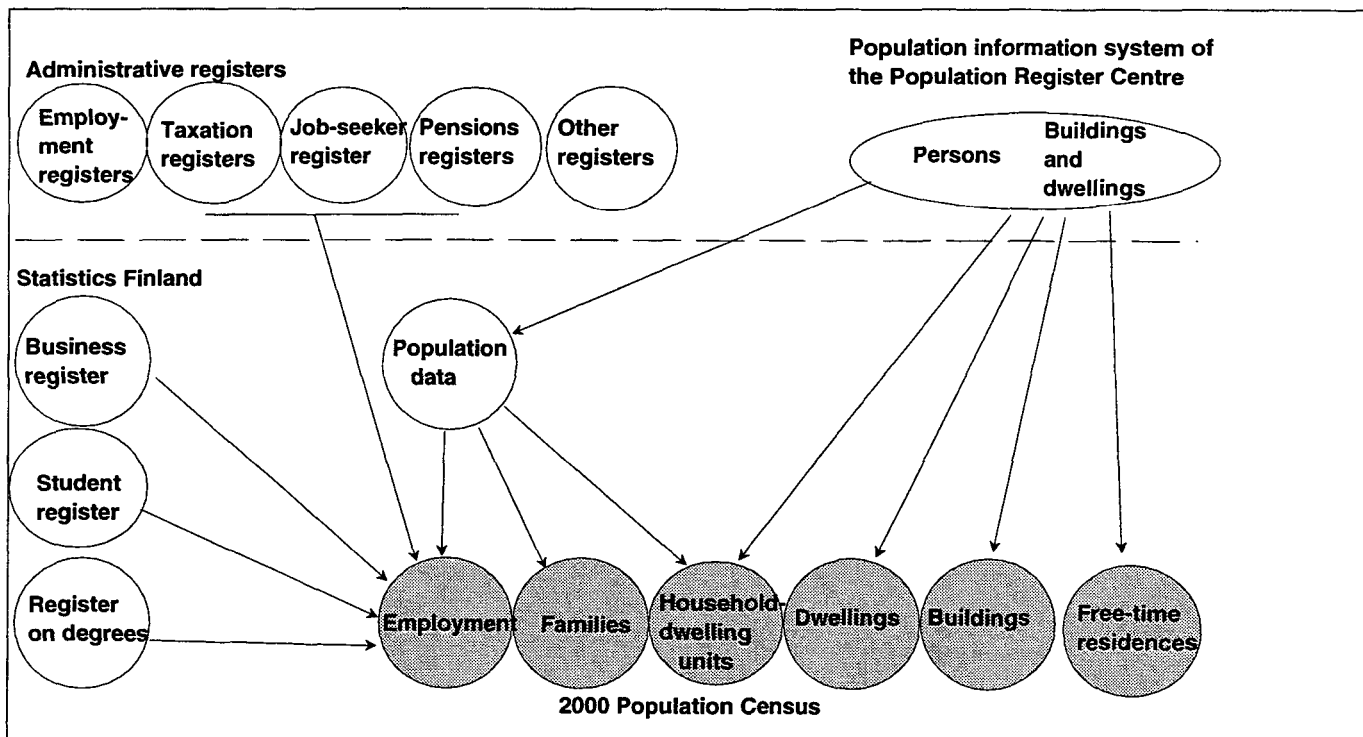

Figure 1. Sources for Population Census

The contents of the census items are described in detail in the lists of data items below. The enumeration was set at 31 Dec 2000; all data on the basic population (the people permanently resident in the country), families and household-dwelling units as well as on buildings and dwellings are for that date. Where possible data on employment were collected for 25-31 Dec 2000.

New service on the Internet

Population Census 2000 Statistical Service is Statistics Finland's new chargeable service on the Internet, where population census data can be found quickly and easily. The data contents of the service were developed in co-operation with municipalities and regional councils.

The Service contains statistics by a number of topics, such as population, industrial structure, employment, household-dwelling units, families, housing conditions and buildings. It also includes over 80 tables and maps. All data are presented by municipality, and there are also data by municipal sub-area on all the topics. The data can also be studied by sub-regional unit, region or the whole country.

User right holders can access Population Census 2000 Statistical Service 24 hours a day. An introductory presentation of the Service is available at: <http://v2000.stat.fi> (for the present only in Finnish and Swedish).

Tailored compilations

All population census files can be used for tailored compilations. Tailored compilations are produced to order in cases where the information required by the customer is not available in an appropriate format.

Since the data include building co-ordinates, all of them can be provided for regional divisions smaller than a municipality and/or by area of choice. Census data can also be provided to order in a format that can be applied in map programs, or ready maps can be produced.

Population census data can also be combined with other Statistics Finland data sets.

Publications

Key results from the 2000 population census will be published in one actual census report, report containing information on urban settlements and reports by topic area.

The content and schedule of the Publications

Publication	Content	Completion due
Census Handbook 2000	Handbook describes the content of the population census, its key concepts, classifications and the census products.	November 2001
Population Structure 2000	Contains data on structure of population by age and sex, marital status, language, citizenship etc.	July 2001
Free-time residences 2000	Information on free-time residences by municipality	August 2001
Families 2000	Demographic information on families	December 2001
Employment statistics 1999-2000	Preliminary data on the employment of the population for 2000 and final data for 1999	December 2001
Buildings, dwellings and housing conditions 2000	Contains data on housing and the building stock and the housing conditions by municipality and region	December 2001
Urban settlements 2000	The publication contains information on the urban settlements, regional distribution and structure of urban settlement population.	April 2002
Employment statistics 2000-2001	Provides preliminary data for 2001 and final data from 2000 on the employment of the population	December 2002
Population and Housing Census 2000	Comprise the methodological description and time series tables for the whole country	May 2003

Tämä julkaisu sisältää perheiden demografiset tiedot vuodelta 2000. Perheet on luokiteltu mm. puolisoitten/vanhempien iän, kielen, kansallisuuden ja syntymämaan mukaan koko maan tasolla. Perheiden tyypit samoin kuin lapsiperheiden tyypit ja keskimääräinen lapsiluku on taulukoitu kunnittain. Julkaisun alussa on katsaus perheiden viimeaikaiseen kehitykseen. Tässä julkaisussa on ensimmäistä kertaa tietoja myös asutuskunnista.

Denna publikation innehåller demografiska uppgifter om familjer år 2000. Familjerna i hela landet har klassificerats bl.a. efter makarnas/föräldrarnas ålder, språk, medborgarskap och födelseland. Familjetyperna och barnfamiljstyperna samt det genomsnittliga antalet barn presenteras kommunvis i tabellerna. I början av publikationen finns en översikt över utvecklingen inom familjerna under den senaste tiden. I denna publikation finns för första gången också uppgifter om bustadshushöll.

This publication contains demographic data on families in 2000. The families are classified according to variables such as the age, language, nationality and country of birth of spouses/parents. The data on types of all families and families with underage children as well as the average number of children are presented by municipality in tables. A review of recent family trends is given at the beginning of the publication. This publication contains for the first time also information of household-dwelling units.

Tilastokeskus, markkinointipalvelut
PL 4C
00022 TILASTOKESKUS
puh. (09) 1734 2011
faksi (09) 1734 2500
myynti@tilastokeskus.fi
www.tilastokeskus.fi

Statistikcentralen, marknadsföringstjänster
PB 4C
00022 STATISTIKCENTRALEN
tfn (09) 1734 2011
fax (09) 1734 2500
myynti@stat.fi
www.stat.fi

Statistics Finland, Marketing Services
P.O. Box 4C
FIN-00022 STATISTICS FINLAND
Tel. +358 9 1734 2011
Fax +358 9 1734 2500
myynti@stat.fi
www.stat.fi

ISSN 0784-8447
= Väestö
ISSN 0785-8205
ISBN 951-727-975-2
Tuotenro 9220
BE,BC

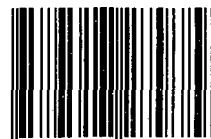

9 789517 279758