

TILASTOKATSAUKSIA STATISTISKA ÖVERSIKTER

BULLETIN OF STATISTICS

N:o 6

XXXVII—1962

TILASTOLLINEN PÄÄTOIMISTO—STATISTISKA CENTRALBYRÅN
CENTRAL STATISTICAL OFFICE OF FINLAND

Sisältö	Sivu	Innehåll	Sid.	Contents	Page
Tilastokuviaita	2	Diagram	2	Diagrams	2
<i>Tauluja</i>		<i>Tabeller</i>		<i>Tables</i>	
Väestö	3	Befolkningen	3	Population	3
Tuotanto	4	Produktionen	4	Production	4
Kauppa	12	Handeln	12	Commerce	12
Raha- ja luottoliike	19	Penning- och kreditväsendet	19	Banking and credit	19
Liikenne	23	Samfärdseln	23	Transport	23
Hinnat ja palkat	27	Priserna och lönerna	27	Prices and wages	27
Työmarkkinat	34	Arbetsmarknaden	34	Labour market	34
Muu elinkeinotilasto	37	Övrig näringsstatistik	37	Other economic statistics	37
Valtion raha-asiat	38	Statsfinanserna	38	State finances	38
Kansantulo	41	Nationalinkomsten	41	National income	41
Rikollisuus	42	Brottsligheten	42	Criminality	42
Terveysolot	43	Hälsotillståndet	43	Health	43
<i>Kirjoituksia</i>		<i>Artiklar</i>		<i>Articles</i>	
Suomen maksutase vuosina 1960 ja 1961	45	Finlands betalningsbalans åren 1960 och 1961	45	Finland's balance of payments for 1960 and 1961	45
Autokanta joulukuun 31 p:nä 1961	48	Bilbeståndet den 31 december 1961	48	Automobiles at 31 December 1961	48
Rakennuskustannusindeksi vuonna 1961	62	Byggnadskostnadsindex år 1961	62	Building cost index in 1961	62

Selluloosan tuotanto ja vienti — Produktionen och exporten av cellulosa — Production and exports of cellulose

(Lähde: Taulut 3 ja 15 — Källa: Tabeller 3 och 15)

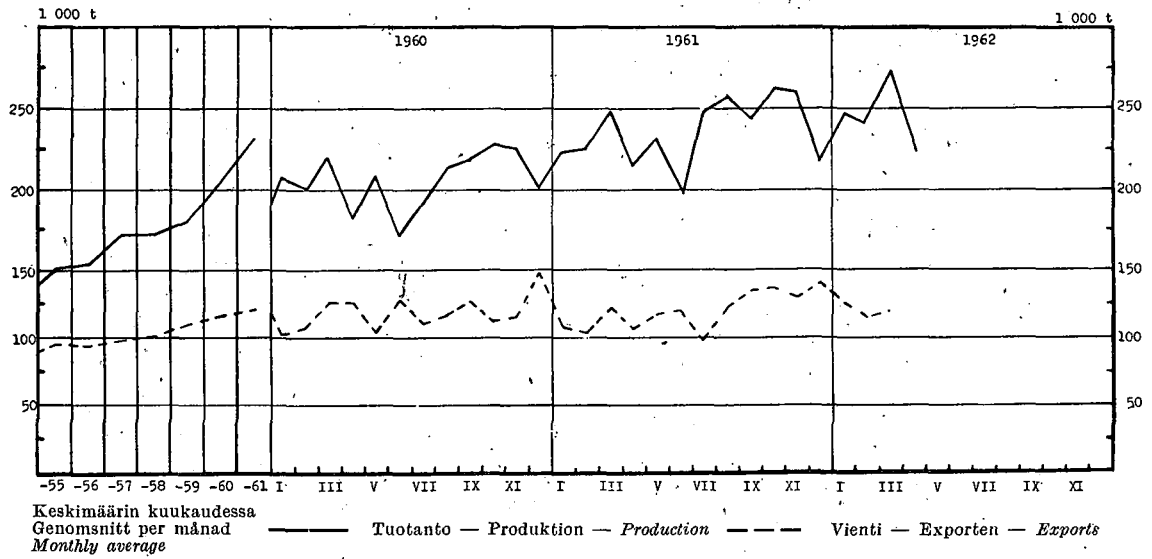

Sahatun puutavaran vienti — Export av sågade trävaror — Exports of sawn wood

(Lähde: Taulu 15 — Källa: Tabell 15)

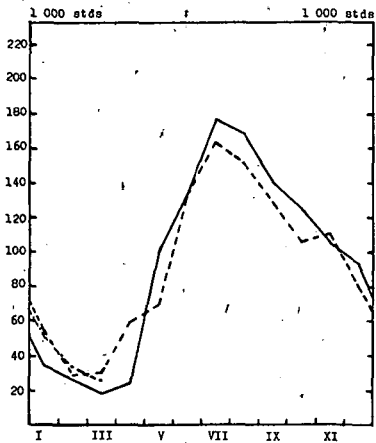

Paperipuun vienti — Export av pappersved
Exports of pulpwood

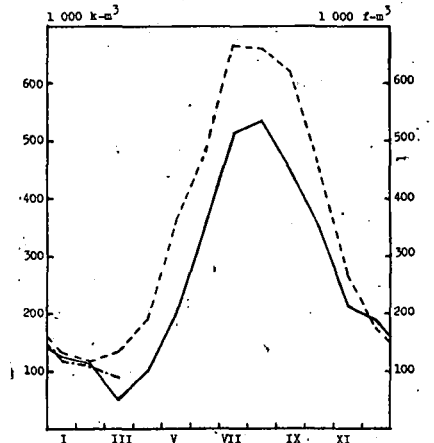

Sementin tuotanto — Produktionen av cement — Production of cement

(Lähde: Taulu 3 — Källa: Tabell 3)

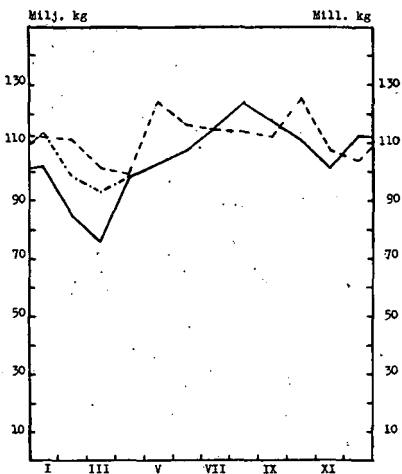

Tiilien tuotanto — Tegelproduktionen
Production of bricks

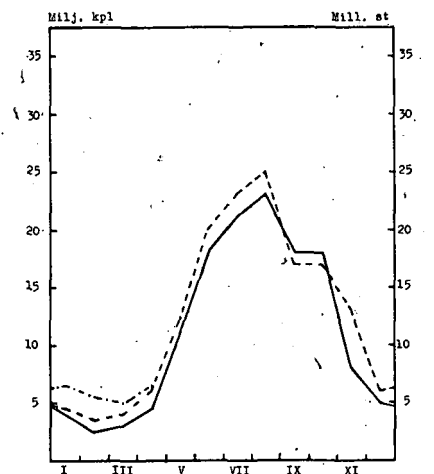

1. Väkiluku — Folkmängden — Population

Maassa asuva väestö kuukauden lopussa I riket bosatt befolkning vid utgången av månaden <i>Resident population at the end of month</i>	1 000	Väkiluku vuoden vaihteessa — Folkmängd vid årsskiftet — <i>Population at the turn of the year</i>											
		Vuosi År <i>Year</i>	Maassa asuva väestö — I riket bosatt befolkning — <i>Resident population</i>										Henkikirjoitettu väestö Mantälsskriven befolkning <i>Population according to registration lists</i>
			Yhteensä Summa <i>Total</i>		Kaupungit Städer <i>1st cl. towns</i>		Kauppalat Köpingar <i>2nd cl. towns</i>		Maalaiskunnat Landskommuner <i>Rural communes</i>		15—64 vuotiaat år <i>years of age</i>		
Ms	M	Ms	M	Ms	M	Ms	M	Ms	M				
*1961 ²⁾ IV	4 461	1949/50	3 988	1 905	1 012	448			2 976	1 457	2 545	1 204	4 007
V	4 463	1950/51	4 030	1 926	1 039	461	263	123	2 728	1 342	2 554	1 211	4 077
VI	4 467												
VII	4 471	1951/52	4 065	1 943	1 052	467	269	125	2 744	1 351	2 563	1 216	4 122
VIII	4 475	1952/53	4 117	1 970	1 078	480	275	129	2 764	1 361	2 584	1 226	4 170
IX	4 479	1953/54	4 165	1 995	1 103	492	281	131	2 781	1 372	2 609	1 241	4 204
X	4 483	1954/55	4 216	2 020	1 149	513	285	133	2 782	1 374	2 639	1 256	4 249
XI	4 486	1955/56	4 266	2 046	1 183	530	294	137	2 789	1 379	2 659	1 267	4 289
XII	4 490												
		1956/57	4 315	2 071	1 228	552	303	142	2 784	1 377	2 699	1 287	4 334
		1957/58	4 357	2 092	1 262	568	334	157	2 761	1 367	2 712	1 293	4 375
*1962 I	4 493	1958/59	4 395	2 112	1 286	580	341	160	2 768	1 372	2 737	1 309	4 413
II	4 494	1959/60	4 436	2 132	1 314	593	353	166	2 769	1 373	2 766	1 324	4 451
III	4 496	1960/61	4 477	2 153	1 451	658	258	122	2 768	1 373	2 810	1 348	4 486
IV	4 500	*1960/61 ¹⁾	4 449	..	1 445	..	263	..	2 741	4 486
V	4 503	*1961/62 ²⁾	4 490	..	1 484	..	269	..	2 737

1) Väestölaskennan ennakkotietojen mukaan — 2) Väestömäärät on laskettu käyttäen lähtökohtana väestölaskennan ennakkoväkilukua vuoden 1960 päätyessä. Taulussa 2 esitetyt vuoden 1961 promilleluvut on laskettu näiden väkilukujen pohjalta.
 1) Enligt folkräkningens förhandsuppgifter — 2) Folkmängderna är beräknade utgående från 1960 års folkräkning. Promilletalen för år 1961 i tabell 2 är beräknade på basen av dessa folkvägder.
 1) According to the provisional census data — 2) The populations have been estimated upon the basis of the provisional 1960 census data. The numbers per 1000 mean population for the year 1961 (see table 2) are calculated upon the basis of these populations.

2. Väestönmuutokset ¹⁾ — Befolkningsrörelsen ¹⁾ — *Vital statistics* ¹⁾

Vuosi ja kuukausi År och månad <i>Year and month</i>	Solmittuja avioliittoja Vigda par <i>Marriages</i>	% ₁₀₀₀ keskiikäiluvusta ¹⁾ % ₁₀₀₀ av medeltal-folk-mängden ¹⁾ <i>Per 1 000 of mean population</i> ¹⁾	Elävänä syntyneitä Levande födda <i>Live births</i>				Kuolleita Avlidna <i>Deaths</i>				Ulkomaille muuttaneet Till utlandet utflyttade <i>Emigrants to foreign countries</i>		
			Koko maa Hela riket <i>Total</i>	% ₁₀₀₀ keskiikäiluvusta ¹⁾ % ₁₀₀₀ av medeltal-folk-mängden ¹⁾ <i>Per 1 000 of mean population</i> ¹⁾	Kaupungit ja kaup-palat Städer och köpingar <i>Urban communes</i>	Maalaiskunnat Landskommuner <i>Rural communes</i>	Koko maa Hela riket <i>Total</i>	% ₁₀₀₀ keskiikäiluvusta ¹⁾ % ₁₀₀₀ av medeltal-folk-mängden ¹⁾ <i>Per 1 000 of mean population</i> ¹⁾	Kaupungit ja kaup-palat Städer och köpingar <i>Urban communes</i>	Maalaiskunnat Landskommuner <i>Rural communes</i>			
												Vuotta nuorempana Under första levnads-året <i>Under one year of age</i>	% ₁₀₀₀ elävänä synty-neistä % ₁₀₀₀ av levande födda <i>Per 1 000 live births</i>
1956....	33 004	7.7	88 896	20.7	30 767	58 129	38 713	9.0	13 071	25 642	2 282	25.7	2 508
1957....	31 333	7.2	86 985	20.1	31 477	55 508	40 741	9.4	13 878	26 863	2 424	27.9	5 222
1958....	31 360	7.2	81 148	18.5	29 756	51 392	38 833	8.9	13 731	25 102	1 992	24.5	5 573
1959....	31 712	7.2	83 253	18.9	30 775	52 478	38 827	8.8	14 022	24 805	1 963	23.6	3 513
1960....	32 834	7.4	82 129	18.4	31 341	50 788	39 797	8.9	14 323	25 474	1 727	21.0	3 186
*1961....	34 383	7.7	81 981	18.3	32 362	49 619	40 396	9.0	15 030	25 366	1 623	19.8	1 099
*1961 IV	2 709	7.3	7 585	20.7	3 164	4 421	3 609	9.8	1 367	2 242	171	21.5	}
V	2 628	6.9	6 441	17.0	2 585	3 856	3 467	9.1	1 226	2 241	138		
VI	4 205	11.5	7 264	19.8	2 694	4 570	3 453	9.4	1 242	2 211	149		
VII	3 843	10.1	7 679	20.2	3 128	4 551	3 386	8.9	1 331	2 055	153	18.5	}
VIII	3 321	8.7	6 984	18.4	2 653	4 331	3 163	8.3	1 267	1 896	130		
IX	2 651	7.2	6 624	18.0	2 706	3 918	3 082	8.4	1 194	1 888	111		
X	2 581	6.8	7 602	20.0	2 940	4 662	3 418	9.0	1 279	2 139	132	18.3	}
XI	3 002	8.1	6 233	16.9	2 511	3 722	3 353	9.1	1 305	2 048	107		
XII	4 505	11.8	7 687	20.2	2 898	4 789	3 928	10.3	1 401	2 527	155		
*1962 I	1 498	3.9	6 436	16.9	2 914	3 522	3 878	10.2	1 434	2 444	127	21.2	}
II	1 692	4.9	5 179	15.0	2 070	3 109	3 433	10.0	1 176	2 257	122		
III	1 919	5.0	6 428	16.8	2 623	3 805	4 232	11.1	1 664	2 568	134		
IV	2 680	7.2	7 900	21.4	3 217	4 683	3 998	10.8	1 382	2 616	161		
V	1 822	4.8	6 339	16.6	2 617	3 722	3 466	9.1	1 283	2 183	145		

1) Ennakkotiedot (paitsi ulkomaille muuttaneista) on jaotettu ilmoituskuukauden mukaan — 2) Arvio. Tiedot vuoden I nelj.itä ovat lääninhallitusten ja III—IV nelj.itä (uuden passiasetuksen voimaantulua) paikallisten poliisiviranomaisten antamia; tiedot II nelj.itä ovat arvioituja — 3) Ks. taulu 1, alaviitta 2.
 1) Förhandsuppgifterna (utom för till utlandet utflyttade) är fördelade efter anmälningstidpunkt — 2) Uppskattning. Uppgifterna för I kvart. har erhållits av länsstyrelserna och för III—IV kvart. (efter ikraftträdandet av den nya passförordningen) av de lokala polismyndigheterna; siffrorna för II kvart. har uppskattats — 3) Se tabell 1, not 2.
 1) The preliminary data (except for emigrants) refer to the month when the events are reported — 2) Estimate — 3) See table 1, note 2.

3. Tuotetilasto — Produktstatistik — Production statistics

Kansainvälisen tavaranimikkeistön (SITC) mukaan — Enligt den internationella varunomenklaturen (SITC) — According to the SITC

SITC No	011	011.01	011.02	011.03	021.01	023.01	024.01	025.01								
Vuosi ja kuukausi År och månad Year and month	Liha *) — Kött *) — Meat *)				Meijereiden vast. ottama maito Av mejerier invägd mjölk Milk received by dairies	Meijerivoi Mejerismör Dairy butter	Juusto Ost Cheese	Munat (markkinoitunut) *) Ägg (marknadsförda) *) Eggs (marketed) *)								
	Yhteensä Summa Total	Siitä — Därav — Of which														
		Naudanlihaa Nötkött Beef and veal	Lampaanlihaa Fårkött Mutton	Sianlihaa Fläsk Pork												
	1 000 kg				milj. l mill. l	1 000 kg		milj. kg mill. kg								
1956	108 892	59 646	1 944	41 107	1 977	65 697	28 225	15.07								
1957	111 508	58 194	1 568	45 793	2 085	72 030	23 521	17.32								
1958	111 394	57 380	1 246	48 654	2 102	74 532	22 618	18.36								
1959	119 216	66 544	1 343	47 019	2 317	82 181	27 615	19.09								
1960	111 284	66 017	1 267	39 186	* 2 493	* 89 411	* 30 568	* 20.21								
*1961	117 388	62 817	1 163	48 078	* 2 615	* 92 171	* 32 594	* 22.84								
	*1961	*1962	*1961	*1962	*1961	*1962	*1961	*1962								
I	8 021	10 272	4 416	6 043	40	44	3 255	3 824	187	197	6 329	6 644	2 300	2 381	2.20	2.80
II	7 887	10 134	4 087	5 787	52	46	3 422	3 944	173	181	5 643	6 004	1 982	2 058	1.84	2.19
III	9 978	11 874	5 482	6 547	66	57	4 004	4 801	203	209	6 644	6 977	2 312	2 380	1.82	2.09
IV	8 795	10 207	4 681	5 844	55	59	3 669	3 899	233	238	7 937	7 936	2 788	2 725	1.46	1.82
V	9 457		5 468		52		3 602		263		9 317		3 301		1.70	
VI	9 164		5 273		33		3 509		270		10 278		3 367		1.65	
VII	8 826		4 700		133		3 654		256		9 648		3 326		1.42	
VIII	10 430		5 419		209		4 317		250		9 293		3 366		1.72	
IX	10 720		5 709		169		4 325		217		7 947		2 906		1.90	
X	11 825		6 026		175		4 796		193		6 717		2 419		2.04	
XI	12 353		6 427		112		5 158		180		6 051		2 229		2.37	
XII	9 933		5 129		68		4 367		190		6 367		2 298		2.72	

SITC No	031.01	041—045	041.01	045.01	046—047	046.01	047.01									
Vuosi ja kuukausi År och månad Year and month	Silakka *) Strömming *) Baltic herring *)	Muu kala *) Annan fisk *) Other fish *)	Markkinoitu kotimainen vilja (ihmisravinnoksi tarkoitettu) — Marknadsförd inhemsk spannmål (för människoföda) — Marketed domestic cereals (intended for human consumption)		Jauhot ja suurimot (ihmisravinnoksi tarkoitettut) *) Mjöl och gryn (för människoföda) *) Meal, flour and grits (intended for human consumption)											
	Helsinkiin saapunut Inkommen till Helsingfors Arrived in Helsinki		Kaikkiaan Inalles Total		Kaikkiaan Inalles Total											
			Siitä — Därav — Of which		Siitä — Därav — Of which											
		Vehnää Vete Wheat		Ruista Råg Rye												
	1 000 kg	milj. kg — mill. kg														
1956 ...	3 150	2 160	192.3	99.7	43.7	393.0	135.7									
1957 ...	4 090	2 411	201.0	84.8	43.9	416.9	126.3									
1958 ...	3 802	2 072	220.1	103.6	31.5	418.4	120.4									
1959 ...	4 113	2 207	290.2	137.3	70.4	368.7	98.5									
1960 ...	3 988	2 364	415.0	207.2	94.9	333.8	99.7									
*1961 ...	3 774	2 318	432.1	266.0	83.5	333.8	93.2									
	*1961	*1962	*1961	*1962	*1961	*1962	*1961	*1962								
I	216	295	150	159	22.7	22.7	10.3	10.2	5.0	2.8	26.6	27.3	17.0	18.8	8.3	7.3
II	265	188	148	106	20.8	16.3	8.8	9.4	6.4	2.7	25.6	26.4	16.4	17.0	7.5	8.0
III	393	323	102	70	23.6	21.4	11.2	12.9	6.7	3.4	27.4	32.1	17.3	21.6	8.7	9.0
IV	494	474	241	209	12.9	11.7	5.5	8.1	4.0	2.6	26.2	23.5	17.4	16.1	7.5	6.2
V	734	758	325	357	12.4	12.1	5.7	7.6	3.9	2.8	28.3	29.0	19.7	18.6	7.0	9.0
VI	360		162		9.3		3.7		4.5		24.7		16.4		7.4	
VII	260		130		11.6		4.6		4.2		26.3		18.0		6.9	
VIII	153		205		38.6		26.9		10.0		30.0		20.1		8.4	
IX	236		211		112.7		86.8		19.0		34.2		23.3		9.4	
X	238		268		63.1		42.6		7.8		29.3		20.4		7.7	
XI	258		238		62.2		36.0		7.6		29.9		20.4		8.1	
XII	167		138		42.2		23.9		4.4		25.3		17.7		6.3	

*) Teurastamoissa teurastettujen sekä teurastamoihin tuotujen munalla teurastettujen eläinten liha — *) Osuuskuntien ja tukkuliikkeiden markkinoima munamäärä, arviolta n. 55 % koko markkinoidusta munamäärästä — *) V. 1953 arviolta 13 % koko markkinoidusta määrästä — *) V. 1953 arviolta 11 % koko markkinoidusta määrästä — *) Vain kauppa- ja paikallismylyjen sekä niiden tullimyllyjen tuotanto, jotka käyttävät jauhatukseen ulkomaista viljaa.

*) Kött av i slakterier slaktade djur samt till slakterierna anlänt kött av annorstades slaktade djur — *) Av andelslagen och partiaffärerna marknadsförda äggpartier, enligt beräkning c:a 55 % av hela den saluförda äggproduktionen — *) År 1953 enligt uppskattning 13 % av hela den marknadsförda mängden — *) År 1953 enligt uppskattning 11 % av hela den marknadsförda mängden — *) Endast produktionen inom handels- och lokala kvarnar och de tullkvarnar, vilka även mal utländsk spannmål.

*) Meal produced from animals slaughtered in abattoirs and from those slaughtered elsewhere and brought to abattoirs — *) Amount of eggs marketed by co-operative societies and wholesale firms, consisting of about 55 % of the whole egg quantity put on the market — *) In 1953 the estimated coverage was 13 % of the whole quantity put on the market — *) In 1953 the estimated coverage was 11 % of the whole quantity put on the market.

3. Tuotetilastoja (jatk.) — Produktstatistik (forts.) — Production statistics (cont.)

SITC No	061.02		091.01		112.01—02		112.03		112.04		122.02					
	Sokeri, Socker Sugar		Margarini Margarin Margarine		Viinit yms. miedot väki- juomat Vin o. a. d. svaga alko- holdrycker Wines etc.		Olut (III lk. ja A) Öl (kl III och A) Beer		Muut mallas- juomat Andra malt- drycker Other malt beverages		Viina Brännvin Eau-de-vie		Muut väkevät juomat Andra starka drycker Other spirits		Savukkeet Cigaretter Cigarettes	
Vuosi ja kuukausi År och månad Year and month	1 000 kg				1 000				1 000 mille							
1956 ...	89 374	29 441	3 792	29 427	76 006	8 404	4 532	5 867.7								
1957 ...	86 759	33 791	3 017	30 749	75 844	8 045	4 040	5 545.3								
1958 ...	99 554	32 019	1 740	29 602	71 161	8 935	3 707	5 107.0								
1959 ...	101 394	29 026	1 801	31 258	76 282	10 076	3 220	5 844.1								
*1960 ...	104 989	29 774	2 259	35 268	80 330	9 798	3 961	6 286.9								
*1961 ...	130 882	20 101	2 945	42 092	79 108	9 497	4 265	6 621.0								
	*1961	*1962	*1961	*1962	*1961	*1962	*1961	*1962	*1961	*1962	*1961	*1962	*1961	*1962		
I	9 042	10 845	2 278	1 177	169	330	2 867	3 741	4 770	4 537	766	731	245	318	341.0	562.3
II	9 167	13 270	2 227	1 134	202	252	2 926	3 238	5 464	4 246	569	619	281	418	650.9	520.4
III	12 093	13 027	2 123	1 281	284	236	3 799	3 615	6 842	5 560	652	507	369	409	496.9	492.6
IV	11 424	10 401	1 606	1 281	179	223	3 719	3 658	6 234	6 784	870	834	357	398	513.9	549.2
V	7 520	11 861	1 504	1 252	235	258	3 697		8 022		917	895	233	443	575.2	1 185.4
VI	8 818		1 444		193		3 673		13 199		870		425		645.6	
VII	13 898		1 584		118		4 443		8 712		837		357		578.6	
VIII	16 487		1 801		501		3 904		6 220		904		441		577.6	
IX	10 796		1 561		309		3 189		4 441		770		376		576.3	
X	12 130		1 257		246		3 098		4 687		795		520		582.0	
XI	10 249		1 238		308		3 434		5 596		759		461		568.6	
XII	9 258		1 478		201		3 343		4 921		788		200		514.4	

SITC No	241.1—243.1		241.1		242.01		242.02		242.03		242.04		242.09, 243.01					
	Kaupalliset hakkuut — Avverkningar för försäljning — Timber felled for sale																	
Vuosi ja kuu- kausi År och månad Year and month	Kaikkiaan Inalles Total		Siitä — Därav — Of which															
			Polttopuu Brännved Fuel wood	Kuusi- paperipuu Gran- pappersved Spruce pulp wood	Mänty- paperipuu Tall- pappersved Pine pulp wood	Koivu- paperipuu Björk- pappersved Birch pulp wood	Järeä havupuu Barrtimmer Large-size softwood	Järeä lehtipuu Lövtimmer Large-size hardwood	Kaivospuu Gruvprops Pitprops	Pylväät ja muu puutavara Stolpar och övrigt virke Poles and other timber								
	1 000 p.-m ³ — 1 000 l.-m ³ — 1 000 cu. m. piled measure																	
1956 ..	36 623	7 228	12 076	5 085	—	8 693	1 475	1 389	677									
1957 ..	40 919	9 824	13 000	6 281	—	7 429	1 342	1 835	1 208									
1958 ..	37 981	5 489	11 147	6 556	—	10 740	1 527	1 285	1 237									
1959 ..	38 100	4 305	12 007	6 904	—	10 754	1 642	977	1 511									
1960 ..	44 593	5 164	12 770	6 943	1 169	14 879	1 989	686	993									
1961 ..	49 004	6 548	15 456	7 263	1 913	13 876	1 918	914	1 116									
	1961	1962	1961	1962	1961	1962	1961	1962	1961	1962	1961	1962	1961	1962				
I	4 847	4 522	371	437	1 022	1 158	576	518	67	110	2 555	2 008	133	139	59	48	64	104
II	5 144	5 600	337	411	942	1 327	629	781	117	176	2 858	2 593	138	144	58	54	65	114
III	4 349	5 509	375	443	979	1 322	591	666	86	155	2 090	2 574	107	184	46	44	75	121
IV	2 874	5 193	259	560	864	1 548	479	736	113	215	980	1 840	51	107	74	46	54	141
V	14 516	10 220	2 241	1 928	5 091	3 291	1 721	1 159	530	399	3 915	2 583	287	294	319	161	412	405
VI	1 299		214		612		335		77		2				36		23	
VII	981		193		398		275		72		1				20		22	
VIII	1 981		313		677		366		111		39				416		32	
IX	2 320		384		801		448		218		71				280		42	
X	3 026		515		1 150		589		175		168				262		59	
XI	3 615		735		1 500		622		187		297				114		79	
XII	4 052		611		1 420		632		160		900				130		90	

¹⁾ Suurin osa tästä on edellisenä talvena yksityisten metsistä hakattua ja toukokuussa ostajalle luovutettua puutavaraa.

²⁾ Största delen härav har avverkats under föregående vinter i privata skogar och överlämnats till köparen i maj.

³⁾ Incl. principally timber felled in private forests during the previous winter and delivered to the purchaser in May.

3. Tuotetilasto (jatk.) — Produktstatistik (forts.) — Production statistics (cont.)

SITC No	243.02—03	251.02	251.03—04	251.03	1) 281.01		314.02	315.01		1) 511.01
Vuosi ja kuukausi År och månad Year and month	Sahatavara Sågvaror Sawn goods	Puuhioke *) (myyntiä varten) Slipmassa *) (för avsalu) Mechanical wood pulp *) (for sale)	Selluloosa *) Cellulose *)	Cellulosa *)		Rauta-rikaste Järnkoncentrat Iron concentrates	Kivhiili-kaasu Stenkols-gas Manufactured gas	Sähkövoima — Elektrisk energi — Electric energy		Rikkihappo Svavelsyra Sulphuric acid
	1 000 stds	1 000 t	Yhteensä Summa Total	Siitä sulfitiselluloosa Därav sulfitcellulosa Of which sulphite cellulose			Yhteensä Summa Total	Siitä vesi-voimalla Därav vattenkraft Of which by water power		
							1 000 m	milj. kWh — mill. kWh	milj. kg mill. kg	
1956 ...	805	205.4	1 850.9	994.2	206.2	47 646	6 660	5 139	153.5	
1957 ...	856	183.3	2 062.3	1 060.1	209.8	58 860	7 741	6 455	163.3	
1958 ...	1 008	156.1	2 065.3	1 084.8	215.0	64 323	7 974	6 843	147.8	
1959 ...	1 072	134.4	2 147.5	1 053.6	228.1	63 467	7 922	5 428	168.3	
*1960 ...	1 361	180.6	2 466.2	1 233.6	273.2	68 454	8 745	5 119	186.7	
*1961 ...	1 297	161.8	2 827.3	1 391.9	284.2	63 485	10 207	7 739	229.1	
	*1961	*1962	*1961	*1962	*1961	*1962	*1961	*1962	*1961	*1962
I ...	103	92.5	14.6	12.4	223.0	247.5	117.9	121.2	17.3	22.8
II ...	111	100.0	14.8	10.7	224.3	242.2	110.8	113.9	19.0	22.1
III ...	134	114.5	14.9	11.5	248.7	274.0	123.8	123.2	21.5	18.4
IV ...	119	100.3	13.8	12.3	213.9	225.5	106.3	103.6	20.6	22.4
V ...	115		14.0	13.8	230.7	254.7	116.7	109.5	26.5	22.6
VI ...	125		11.9		198.5		99.6		27.0	
VII ...	120		15.0		248.2		119.6		31.7	
VIII ...	106		12.6		257.0		122.2		22.7	
IX ...	101		13.0		244.5		118.0		24.3	
X ...	100		14.2		262.0		128.4		17.6	
XI ...	88		14.1		259.7		123.7		23.5	
XII ...	75		8.9		216.8		104.9		17.9	

SITC No	561.02	1) 599.01		631.01—02	631.03	1) 641.01—03, 08—19		641.01	641.02	1) 641.03	1) 641.04— 05, 19	
Vuosi ja kuukausi År och månad Year and month	Superfosfaatti Superfosfat Superphosphate	Fenolipulstusaine Fenolipressmassa Phenoplasts	Vaneri Faner Plywood and veneers	Kultulevy Fiberplattor Fibreboard	Papperi — Papper — Paper							Pahvi ja kartonki Papp och kartong Cardboard
	milj. kg mill. kg	1 000 kg	1 000 m ²	1 000 t	Yhteensä Summa Total	Siitä — Därav — Of which						
					Sanomalehtipaperi Tidningspapper Newsprint paper	Kirjoitus- ja painopaperi Skriv- och tryckpapper Printing and writing paper	Voimapaperi Kraftpapper Kraft paper					
1956 ...	330.3	565	271.9	130.7	1 093.9	596.6	187.0	204.3	293.9			
1957 ...	356.6	377	312.8	131.1	1 158.1	626.0	194.0	227.2	385.1			
1958 ...	342.1	251	285.6	138.4	1 155.1	638.9	189.5	222.5	415.7			
1959 ...	371.8	358	344.4	163.5	1 245.2	657.9	191.9	286.7	451.0			
*1960 ...	391.2	448	414.2	191.5	1 452.4	753.5	233.3	296.6	524.3			
*1961 ...	358.3	253	390.4	215.1	1 706.1	911.2	296.9	306.6	686.2			
	*1961	*1962	*1961	*1962	*1961	*1962	*1961	*1962	*1961	*1962		
I ...	25.9	23.2	29	10	39.0	36.9	17.6	19.4	135.2	159.2		
II ...	39.2	29.5	51	7	36.5	35.9	16.2	19.0	127.7	146.6		
III ...	51.3	49.1	63	11	37.3	40.1	17.6	20.9	142.9	152.5		
IV ...	39.2	32.4	36	6	30.1	32.2	16.9	17.2	122.0	132.0		
V ...	30.7	32.6	10	9	31.8		18.8	19.8	138.4	148.6		
VI ...	15.9		4		23.6		13.4		126.7			
VII ...	13.3		1		24.8		15.6		147.2			
VIII ...	26.1		9		28.8		17.2		155.3			
IX ...	39.7		12		32.2		20.5		146.1			
X ...	22.4		14		37.2		21.6		155.4			
XI ...	32.2		12		35.6		21.9		164.9			
XII ...	22.4		12		33.5		17.8		144.3			

1) SITC:n nimike käsittää myös muita tuotteita kuin allamainitun — *) Kuivaa painoa.

1) SITC-positionen omfattar även andra produkter än den nedannämnda — *) Torr vikt.

1) This SITC-item also contains other products than that below — *) Dry weight.

3. Tuotetilastoja (jatk.) — Produktstatistik (forts.) — Production statistics (cont.)

SITC No	651.02	651.03—04	652.01—02	653.02	661.02	¹⁾ 662.01	664.03	681.01								
Vuosi ja kuukausi År och månad Year and month	Villalanka Ullgarn Wool yarn	Puuvillalanka Bomullsgarn Cotton yarn	Puuvillakangas Bomullstygger Cotton fabrics	Villakangas Ylletygger Woolen and worsted fabrics	Sementti ²⁾ Cement ²⁾ Cement ²⁾	Tiilet Tegel Bricks	Ikkunalasi Fönsterglas Window glass	Harkkorauta Tackjärn Pig iron								
	1 000 kg				mlj. kg mill. kg	1 000 000	1 000 m ²	1 000 kg								
1956 ...	8 704	15 027	11 779	5 961	959.6	173.1	5 457	102 547								
1957 ...	8 054	17 567	13 463	5 289	945.4	182.9	5 067	128 487								
1958 ...	7 964	14 078	10 196	4 026	925.4	152.3	3 664	100 956								
1959 ...	8 217	17 402	12 494	4 203	1 170.0	132.3	6 292	107 761								
*1960 ...	7 958	18 309	13 460	4 145	1 252.7	136.0	6 443	104 583								
*1961 ...	7 614	16 763	12 570	4 565	1 341.1	151.1	6 860	147 720								
	*1961	*1962	*1961	*1962	*1961	*1962	*1961	*1962								
I	694	692	1 325	1 372	983	970	405	322	112.0	113.1	4.5	6.5	520	649	10 938	24 326
II	719	677	1 519	1 483	1 157	1 079	417	328	111.3	98.7	3.5	5.5	481	496	10 856	25 414
III	763	732	1 708	1 629	1 315	1 274	447	362	101.3	93.2	4.0	5.0	530	550	14 049	26 339
IV	666	581	1 567	1 507	1 126	1 167	398	278	99.0	98.4	6.0	6.5	475	491	10 799	26 149
V	649	682	1 567	1 229	1 268	1 544	407	325	124.0		12.0	13.5	506	561	12 533	35 628
VI	583		1 462		1 026		340		116.3		20.0		472		9 260	
VII	197		119		185		105		114.7		23.0		531		12 587	
VIII	692		1 408		1 033		475		113.9		25.0		635		11 291	
IX	706		1 533		1 215		428		112.1		17.0		638		11 821	
X	705		1 514		1 005		414		125.1		17.0		702		11 865	
XI	666		1 662		1 153		398		107.5		13.0		697		13 257	
XII	574		1 379		1 104		331		103.9		6.1		673		18 464	

SITC No	¹⁾ 681.03, 15	681.04—18	¹⁾ 681.04	681.08	¹⁾ 681.12	¹⁾ 682.02	812.02									
Vuosi ja kuukausi År och månad Year and month	Valanteet Göt Steel ingots	Teräsvalutavara Stålgjutgods Steel castings	Valssauustuotteet — Valsprodukter — Rolled products			Kuparikatodit Koppar- katoder Copper (cathodes)	Keraamiset saniteetti- valmisteet Keramiskt sanitetsgods Sanitary ceramic articles									
			Yhteensä Summa Total	Siltä — Därav — Of which												
				Betonirauta ja teräs Betongjärn och stål Reinforcing iron and steel	Ratakiskot Räls Rails	Valssilanka Valstråd Rolled wire										
	1 000 kg															
1956 ...	184 190	9 738	179 803	75 869	22 100	16 916	5 225									
1957 ...	193 941	10 312	193 951	64 265	32 844	24 476	5 530									
1958 ...	176 842	9 202	150 209	64 460	18 090	29 367	5 352									
1959 ...	225 574	6 595	252 743	104 559	49 895	43 434	6 668									
*1960 ...	245 526	11 932	317 902	130 393	64 955	43 097	6 280									
*1961 ...	265 968	15 018	285 387	88 367	47 410	52 038	6 019									
	*1961	*1962	*1961	*1962	*1961	*1962	*1961									
I	20 536	26 552	1 226	1 298	27 706	22 992	7 045	5 021	7 080	3 684	5 909	5 803	2 997	3 026	490	590
II	23 312	25 019	1 384	1 319	21 645	23 384	5 973	7 513	3 120	2 909	4 815	4 701	2 706	2 583	469	589
III	26 406	27 893	1 411	1 535	28 682	28 899	7 787	10 178	6 204	3 746	2 355	5 934	3 145	2 873	562	661
IV	22 793	25 042	1 432	1 229	28 368	26 304	7 822	13 859	7 392	2 714	4 378	4 113	3 048	2 818	515	553
V	23 728	27 328	1 310	1 342	25 975	24 567	11 165	9 829	3 752	1 517	3 164	5 819	3 162	3 082	457	618
VI	10 151		1 262		23 446		11 071		1 937		3 604		2 824		304	
VII	23 573		895		19 914		6 105		5 204		2 527		2 427		204	
VIII	20 747		933		15 537		1 682		2 040		4 519		2 324		560	
IX	23 305		1 145		21 215		3 314		1 926		6 162		2 915		606	
X	24 523		1 415		26 050		7 995		5 404		4 560		2 888		626	
XI	26 071		1 291		26 730		11 148		1 252		4 913		2 916		672	
XII	20 823		1 314		20 119		7 260		2 099		5 132		2 948		554	

¹⁾ SITC:n nimike käsittää myös muita tuotteita kuin allamainitut — ²⁾ Vuodesta 1955 poltettu klinkkerimäärä muunnettuna sementiksi.

¹⁾ SITC-positionen omfattar även andra produkter än den nedannämnda — ²⁾ Från år 1955 bränd klinker omräknad till cement.

¹⁾ This SITC-item also contains other products than that below — ²⁾ From 1955 on burned clinker converted into cement.

4. Teollisuustuotannon volyymi-indeksi¹⁾ — Volymindex för industriproduktionen¹⁾ — Index of industrial production¹⁾

Ryhmién vuoden 1959 painot ilmoitettu suluissa — Gruppvikterna för år 1959 angivna inom parentes — Group weights for 1959 in parentheses

Vuosi ja kuukausi År och månad Year and month	Toimialaryhmät ⁴⁾ — Branschgrupper ⁴⁾ — Groups of industry ⁴⁾															
	Koko teollisuus Hela industrin Total industry		Investointi- tavarat ²⁾ Investerings- varor ²⁾ Investment goods ²⁾		Muut tuo- tanta- hyödykkeet ³⁾ Andra produk- tionsföremö- neter ³⁾ Other pro- ducers' goods ³⁾		Kulutus- hyödykkeet Konsumtions- föremödenheter Consumers' goods		Toimialaryhmät ⁴⁾ — Branschgrupper ⁴⁾ — Groups of industry ⁴⁾							
	(100)		(14.3)		(57.0)		(28.7)		1 Kavannais- teollisuus Gruv- o. a. extraktiv industri Mining and quarrying		2-3 Tehdasteolli- suus Fabriksindustri Manufacturing		20 Elintarvike- teollisuus Livsmedels- industri Food manu- facturing industries		21-22 Juomia val- mistava ja tupakka- teollisuus Dryckes- varu- och tobaks- industri Beverage industries and tobacco manufactures	
1958	113	111	113	112	135	110	121	95								
1959	123	118	125	122	151	121	127	102								
*1960	140	140	143	134	160	137	139	109								
*1961	150	150	154	143	176	146	146	120								
*1961	121	127	122	117	117	121	115	124								
	*1961	*1962	*1961	*1962	*1961	*1962	*1961	*1962	*1961	*1962	*1961	*1962	*1961	*1962	*1961	*1962
I	117	128	126	140	118	129	109	118	106	113	116	125	97	99	87	120
II	117	124	127	135	117	125	112	116	110	109	117	123	93	97	117	112
III	129	137	139	149	130	138	123	128	122	116	130	136	104	110	122	123
IV	119	121	123	128	119	122	117	116	116	107	119	120	104	103	120	129
V	123		130		122		123		118		124		115		132	
VI	117		123		115		119		119		118		121		167	
VII	93		75		104		81		106		90		116		136	
VIII	127		120		126		132		122		127		133		136	
IX	128		135		127		126		114		127		111		116	
X	133		141		135		126		135		133		144		118	
XI	134		146		137		123		126		133		139		121	
XII	118		133		119		108		107		116		103		111	

Vuosi ja kuukausi År och månad Year and month	Toimialaryhmät ⁴⁾ — Branschgrupper ⁴⁾ — Groups of industry ⁴⁾															
	Siitä — Därav — Of which															
	23 Tekstiili- teollisuus Textilindustri Manufacture of textiles		24 Kenkä-, vaatetus- ja ompeluteollisuus Sko-, konfek- tions- och sömnads- industri Manufacture of footwear, other wearing apparel and made-up textile goods		25 Puuteollisuus Träindustri Manufacture of wood and cork, except manu- facture of furniture		27 Paperiteolli- suus Pappers- industri Manufacture of paper and paper products		28 Graafinen teollisuus Grafisk industri Printing, publishing and allied industries		29-30 Nahka-, nahkateos- ja kumiteollisuus Skinn-, läder-, lädervaru- och gummi- industri Manufacture of leather, leather products (except footwear) and rubber products		31 Kemian teollisuus Kemisk industri Manufacture of chemicals and chemical products		33 Savi-, lasi- ja kivenjalos- tusteollisuus Ler-, glas- och stenför- ädlingsindustri Manufacture of non- metallic mineral products	
1958	98	105	87	134	116	93	128	95								
1959	117	119	98	144	121	96	134	111								
*1960	121	131	122	167	135	102	147	121								
*1961	127	141	116	192	138	106	151	130								
*1961	109	119	119	133	114	111	112	117								
	*1961	*1962	*1961	*1962	*1961	*1962	*1961	*1962	*1961	*1962	*1961	*1962	*1961	*1962	*1961	*1962
I	109	119	112	122	120	111	128	141	117	120	104	117	109	117	100	119
II	116	116	127	129	124	117	123	135	112	117	109	118	114	118	100	113
III	126	121	144	147	144	134	138	151	124	125	110	124	127	137	107	121
IV	116	106	135	126	126	115	121	127	111	118	106	105	119	123	102	115
V	116		134		125		130		115		114		117		126	
VI	104		108		126		117		113		101		111		118	
VII	22		36		123		134		83		22		76		113	
VIII	123		135		113		142		110		130		119		142	
IX	125		136		112		140		118		137		120		134	
X	115		138		116		148		122		141		109		139	
XI	124		128		105		148		122		138		118		123	
XII	106		92		93		125		120		115		110		107	

¹⁾ Kuukausi-indeksissä ja vuoden 1961 jälkimmäisessä vuosi-indeksissä on perusvuotena 1959, muissa vuosi-indeksissä 1954 — ²⁾ Tuotannolliseen toimintaan käytettävät koneet ja kuljetusneuvot — ³⁾ Raaka-aineet, polttoaineet, voiteluaineet ym. — ⁴⁾ Teollisuusryhmién numerointi on kansainvälisen ISIC-nimikkeistön mukainen. Pienien ryhmien 26, 32 ja 39, joiden paino yhteensä on 3,8, indeksejä ei julkaista erikseen, mutta ne sisältyvät pääryhmien indeksiin.

¹⁾ Basår för månadsindexerna och för det senare årsindexet 1961 är 1959, för övriga årsindexar är basåret 1954 — ²⁾ Maskiner och transportmedel för produktionsändamål — ³⁾ Råvaror, bränsle, smörjolja m. m. — ⁴⁾ Industrigruppernas numrering följer den internationella nomenklaturen (ISIC). För de små grupperna 26, 32 och 39, vilkas sammanlagda vikt utgör 3,8, publiceras icke gruppindexar, men dessa grupper ingår i indexerna för huvudgrupperna.

¹⁾ As the base year for monthly indexes and for the second yearly index of 1961 is 1959, for the other yearly indexes it is 1954 — ²⁾ Machines and transport equipment made for productive activity — ³⁾ Raw materials, fuel, lubricants, etc. — ⁴⁾ Industrial groups have been numbered according to the international nomenclature (ISIC). Indices for the small groups 26, 32 and 39, the total weight of which is 3.8 are not published separately but they are included in the indices of the main groups.

Vuosi ja kuukausi År och månad Year and month	Toimialaryhmät (jatk.) — Branschgrupper (forts.) — Groups of industry (cont.)										Tehdasteollisuuden erikoisindeksejä Specialindexar för fabriksindustri Special indices of manufacturing							
	Siltä — Därav — Of which					5					25, 27		34-38		20-24, 26, 28-33, 39			
	34	35	36	37	38	Sähkö-, kaasuu-, vesijohtoyms. laitokset	25, 27	34-38	20-24, 26, 28-33, 39	34	38	20-24, 26, 28-33, 39						
Metallien perusteollisuus Metallverk Basic metal industries	Metallituote- teollisuus Metall- manu- faktuur Manu- facture of metal pro- ducts, except machinery and trans- port equipment	Kone- teollisuus Maskin- industri Manu- facture of machinery, except electrical machinery	Sähkötek- nillinen teollisuus Elektro- teknisk industri Manu- facture of electrical apparatus, appliances and supplies	Kulku- neuvo- teollisuus Transport- medels- industri Manu- facture of transport equipment	Sähkö-, kaasuu-, vesijohtoyms. laitokset m. m. Electricity, gas, water and sani- tary services	Puu- ja paperi- teollisuus Trä- och pappers- industri Manu- facture of wood, cork, paper and paper products	Metalli- teollisuus Metall- industri Manu- facture of metal	Muu tehdas- teollisuus Annans fabriks- industri Other manu- facturing industries										
(2.2)	(3.4)	(7.1)	(3.1)	(7.7)	(10.3)	(19.7)	(23.5)	(44.0)										
1958	107	96	104	106	117	140	113	107	110									
1959	129	111	117	125	124	142	123	120	120									
*1960	149	127	140	152	138	160	147	140	132									
*1961	151	136	153	158	146	181	158	149	139									
*1961	117	123	131	126	117	128	128	124	116									
	*1961	*1962	*1961	*1962	*1961	*1962	*1961	*1962	*1961	*1962	*1961	*1962						
I	119	123	123	136	135	150	122	138	120	134	130	152	125	131	125	139	107	115
II	113	120	124	128	135	142	130	126	117	133	119	139	123	129	125	133	110	114
III	132	144	136	142	150	150	137	148	127	149	126	150	140	145	137	148	122	126
IV	124	142	123	121	127	127	122	137	115	126	119	132	123	123	122	128	115	115
V	128		123		135		144		114		121		129		127		120	
VI	106		123		129		129		112		109		120		121		117	
VII	91		72		79		48		77		119		130		74		80	
VIII	101		128		125		126		107		130		133		117		129	
IX	113		134		139		134		124		136		131		130		123	
X	126		138		142		147		129		137		137		136		129	
XI	133		137		146		152		132		147		134		140		129	
XII	122		121		134		127		132		139		114		130		109	

5. Myönnetyt talonrakennusluvut — Beviljade byggnadstillstånd — Granted building permits

Vuosi ja neljännes År och kvartal Year and quarter	Kaikki rakennukset — Alla byggnader — All buildings						Kivirakennukset — Stenbyggnader — Buildings of stone					
	Asuin- raken- nukset Bostads- byggnader Residential buildings	Maatalous- raken- nukset Ekonomie- byggnader Farm buildings	Teollisuus- raken- nukset Industri- byggnader Industrial buildings	Liike- raken- nukset Affärs- byggnader Business buildings	Julkiset raken- nukset Offentliga byggnader Public buildings	Yhteensä ¹⁾ Summa ¹⁾ Total ¹⁾	Asuin- raken- nukset Bostads- byggnader Residential buildings	Maa- talous- raken- nukset Ekonomie- byggnader Farm buildings	Teolli- sus- raken- nukset Industri- byggnader Industrial buildings	Liike- raken- nukset Affärs- byggnader Business buildings	Julkiset raken- nukset Offentliga byggnader Public buildings	Yhteensä ¹⁾ Summa ¹⁾ Total ¹⁾

Suunniteltu tilavuus — Planerat kubikinnehåll — Planned cubic capacity — 1 000 000 m³

Koko maa — Hela riket — Whole country												
1957	8.65	3.11	2.59	1.19	1.84	18.83	3.49	1.76	2.18	0.88	1.57	10.07
1958	8.44	3.27	2.15	1.42	1.68	18.17	4.10	1.56	1.71	1.10	1.42	10.03
1959	8.63	3.61	4.88	2.40	1.91	22.64	4.19	1.71	4.29	1.93	1.66	13.87
1960 ²⁾	10.50	2.01	6.16	2.19	2.45	24.57	5.88	0.93	5.56	1.59	2.14	16.23
*1961	12.32	2.66	6.42	2.71	2.74	28.16	7.64	1.13	5.64	2.03	2.49	19.12
1960 ³⁾ III	2.65	0.41	1.45	0.68	0.52	6.18	1.35	0.18	1.29	0.50	0.44	3.84
IV	2.56	0.24	1.49	0.47	0.76	5.69	1.78	0.11	1.33	0.36	0.67	4.27
*1961 ²⁾ I	2.38	0.57	1.21	0.40	0.62	5.34	1.58	0.25	1.17	0.30	0.57	3.90
II	3.90	1.16	1.94	0.94	0.52	9.06	1.99	0.50	1.66	0.70	0.48	5.42
III	3.18	0.55	1.50	0.90	0.84	7.32	1.98	0.23	1.33	0.72	0.77	5.06
IV	2.86	0.38	1.77	0.47	0.76	6.44	2.09	0.15	1.48	0.31	0.67	4.74
*1962 ²⁾ I	3.12	0.49	0.99	0.51	0.80	6.05	2.48	0.24	0.92	0.39	0.73	4.77

¹⁾ Näihin lukuun sisältyvät myös edellisiin ryhmiin kuulumattomat rakennukset, kuten kylmät kesäasunnot, omakotitalojen talusrakennukset yms.

²⁾ Valtion rakennustyöt ml.

³⁾ I dessa tal ingår även de byggnader, som ej tillhör ovannämnda grupper, såsom kalla sommarbostäder, egna hems ekonomiebyggnader m. m. —

⁴⁾ Inkl. statliga byggnadsarbeten.

⁵⁾ Including buildings not mentioned above, e.g. summer-houses sheds etc. — ⁶⁾ Including state building works.

6. Voimassaolevat käyttämättömät rakennusluvut — I kraft varande icke utnyttjade byggnadstillstånd — Building permits not used

Vuoden ja neljänneksen lopussa Vid utgången av End of	Kaikki rakennukset — Alla byggnader — All buildings						Kivirakennukset — Stenbyggnader — Buildings of stone					
	Asuinrakennukset Bostadsbyggnader Residential buildings	Maatalousrakennukset Ekonomiebyggnader Farm buildings	Teollisuusrakennukset Industribyggnader Industrial buildings	Liikerakennukset Affärsbyggnader Business buildings	Julkiset rakennukset Offentliga byggnader Public buildings	Yhteensä ¹⁾ Summa ¹⁾ Total ¹⁾	Asuinrakennukset Bostadsbyggnader Residential buildings	Maatalousrakennukset Ekonomiebyggnader Farm buildings	Teollisuusrakennukset Industribyggnader Industrial buildings	Liikerakennukset Affärsbyggnader Business buildings	Julkiset rakennukset Offentliga byggnader Public buildings	Yhteensä ¹⁾ Summa ¹⁾ Total ¹⁾
Suunniteltu tilavuus — Planerat kubikinhåll — Planned cubic capacity — 1 000 000 m ³												
Koko maa — Hela riket — Whole country												
1960 ..	3.78	1.27	1.10	0.60	0.58	8.01	1.31	0.55	0.98	0.42	0.47	3.83
*1961 ..	4.76	1.40	1.24	0.87	1.19	10.11	2.14	0.58	1.04	0.58	1.04	5.50
1960 III	3.61	1.31	1.37	0.66	0.51	8.15	1.32	0.57	1.27	0.47	0.40	4.12
IV	3.78	1.27	1.10	0.60	0.58	8.01	1.31	0.55	0.98	0.42	0.47	3.83
*1961 I	4.55	1.69	1.14	0.67	0.72	9.48	1.59	0.74	1.06	0.45	0.59	4.50
II	4.77	1.64	1.73	0.91	0.73	10.73	1.86	0.65	1.46	0.63	0.61	5.34
III	4.70	1.54	1.81	1.04	1.02	10.94	1.83	0.61	1.56	0.76	0.89	5.77
IV	4.76	1.40	1.24	0.87	1.19	10.11	2.14	0.58	1.04	0.58	1.04	5.50
*1962 I	5.83	1.67	1.44	1.10	1.22	11.94	2.83	0.72	1.26	0.73	1.08	6.74
Kaupungit ja kauppalat — Städer och köpingar — Urban communes												
1960 ..	1.81	0.06	0.83	0.37	0.28	3.65	0.95	0.02	0.77	0.29	0.25	2.35
*1961 ..	2.38	0.06	0.88	0.61	0.65	4.79	1.51	0.01	0.76	0.44	0.63	3.44
1960 III	1.75	0.04	1.05	0.41	0.32	3.87	1.01	0.01	0.99	0.33	0.29	2.70
IV	1.81	0.06	0.83	0.37	0.28	3.65	0.95	0.02	0.77	0.29	0.25	2.35
*1961 I	2.18	0.05	0.81	0.40	0.41	4.12	1.24	0.02	0.77	0.32	0.38	2.77
II	2.32	0.06	1.16	0.57	0.40	4.87	1.44	0.01	1.00	0.47	0.38	3.40
III	2.12	0.06	1.20	0.65	0.67	5.03	1.35	0.02	1.06	0.56	0.63	3.71
IV	2.38	0.06	0.88	0.61	0.65	4.79	1.51	0.01	0.76	0.44	0.63	3.44
*1962 I	2.79	0.06	1.03	0.75	0.88	5.72	1.85	0.01	0.92	0.54	0.85	4.25

7. Keskeneräiset talonrakennustyöt — Igångvarande husbyggnadsarbeten — Building works not completed

Vuoden ja neljänneksen lopussa Vid utgången av End of	Kaikki rakennukset — Alla byggnader — All buildings						Kivirakennukset — Stenbyggnader — Buildings of stone					
	Asuinrakennukset Bostadsbyggnader Residential buildings	Maatalousrakennukset Ekonomiebyggnader Farm buildings	Teollisuusrakennukset Industribyggnader Industrial buildings	Liikerakennukset Affärsbyggnader Business buildings	Julkiset rakennukset Offentliga byggnader Public buildings	Yhteensä ¹⁾ Summa ¹⁾ Total ¹⁾	Asuinrakennukset Bostadsbyggnader Residential buildings	Maatalousrakennukset Ekonomiebyggnader Farm buildings	Teollisuusrakennukset Industribyggnader Industrial buildings	Liikerakennukset Affärsbyggnader Business buildings	Julkiset rakennukset Offentliga byggnader Public buildings	Yhteensä ¹⁾ Summa ¹⁾ Total ¹⁾
Suunniteltu tilavuus — Planerat kubikinhåll — Planned cubic capacity — 1 000 000 m ³												
Koko maa — Hela riket — Whole country												
1960	9.04	2.03	5.87	1.74	3.03	22.39	4.69	0.99	5.56	1.41	2.78	15.57
*1961	9.80	2.05	6.09	2.05	2.89	23.63	5.67	0.92	5.70	1.78	2.61	16.85
1960 III	10.33	2.89	5.57	2.10	3.35	24.98	4.51	1.46	5.18	1.69	3.05	15.98
IV	9.04	2.03	5.87	1.74	3.03	22.39	4.69	0.99	5.56	1.41	2.78	15.57
*1961 I	8.46	1.78	5.44	1.53	3.29	21.17	4.75	0.85	5.21	1.27	3.05	15.30
II	11.26	2.89	6.36	1.91	4.28	27.67	5.87	1.38	6.02	1.55	4.03	19.04
III	11.54	2.86	6.26	2.03	3.73	27.34	6.06	1.35	5.87	1.63	3.51	18.54
IV	9.80	2.05	6.09	2.05	2.89	23.63	5.67	0.92	5.70	1.78	2.61	16.85
*1962 I	9.08	1.78	5.26	1.73	2.88	21.39	5.57	0.79	4.89	1.53	2.62	15.52
Kaupungit ja kauppalat — Städer och köpingar — Urban communes												
1960	5.29	0.04	4.77	1.30	2.01	13.65	4.01	0.01	4.62	1.17	1.99	11.91
*1961	5.88	0.06	4.82	1.55	1.54	14.12	4.77	0.02	4.59	1.48	1.50	12.50
1960 III	5.59	0.04	4.52	1.48	2.33	14.17	3.76	0.02	4.32	1.34	2.25	11.74
IV	5.29	0.04	4.77	1.30	2.01	13.65	4.01	0.01	4.62	1.17	1.99	11.91
*1961 I	5.09	0.05	4.40	1.22	2.12	13.14	4.06	0.02	4.29	1.11	2.10	11.72
II	6.55	0.07	5.14	1.41	2.92	16.38	5.00	0.01	4.98	1.29	2.88	14.31
III	6.41	0.04	5.14	1.45	2.45	15.70	4.82	0.00	4.96	1.33	2.42	13.62
IV	5.88	0.06	4.82	1.55	1.54	14.12	4.77	0.02	4.59	1.48	1.50	12.50
*1962 I	5.63	0.05	4.23	1.37	1.56	13.05	4.71	0.02	4.00	1.31	1.53	11.66

¹⁾ Näihin lukuihin sisältyvät myös edellisiin ryhmiin kuulumattomat rakennukset, kuten kylmät kesäasunnot, omakotitalojen talusrakennukset yms.
²⁾ I dessa tal ingår även de byggnader, som ej tillhör ovannämnda grupper, såsom kalla sommarbostäder, egna hems ekonomiebyggnader m. m.
³⁾ Including buildings not mentioned above, e.g. summer-houses, sheds, etc.

8. Valmistuneet rakennukset — Färdigställda byggnader — Completed buildings

Vuosi ja neljännes År och kvartal Year and quarter	Kaikki rakennukset — Alla byggnader — All buildings						Kivirakennukset — Stenbyggnader — Buildings of stone					
	Asuinrakennukset Bostadsbyggnader Residential buildings	Maa-talouksen rakennukset Ekonomiebyggnader Farm buildings	Teollisuusrakennukset Industribyggnader Industrial buildings	Liikkeen rakennukset Affärsbyggnader Business buildings	Julkiset rakennukset Offentliga byggnader Public buildings	Yhteensä ¹⁾ Summa ¹⁾ Total ¹⁾	Asuinrakennukset Bostadsbyggnader Residential buildings	Maa-talouksen rakennukset Ekonomiebyggnader Farm buildings	Teollisuusrakennukset Industribyggnader Industrial buildings	Liikkeen rakennukset Affärsbyggnader Business buildings	Julkiset rakennukset Offentliga byggnader Public buildings	Yhteensä ¹⁾ Summa ¹⁾ Total ¹⁾
Tilavuus — Kubikmetreer — Cubic capacity — 1 000 000 m ³												
Koko maa — Hela riket — Whole country												
1957	9.56	3.20	2.74	1.40	2.68	20.81	4.04	2.01	2.32	1.04	2.26	11.83
1958	8.46	3.08	2.16	1.41	2.93	19.29	3.68	1.75	1.81	1.11	2.51	11.01
1959	8.36	3.42	3.15	1.40	2.39	19.88	3.95	1.80	2.55	1.00	2.10	11.49
1960	8.80	3.02	4.34	2.34	2.76	22.28	4.39	1.57	3.77	1.88	2.46	14.14
*1961	10.26	2.29	6.57	2.15	2.56	24.95	5.98	1.05	5.97	1.53	2.29	17.00
1960 III	2.08	0.93	1.20	0.45	0.86	5.87	1.10	0.46	1.09	0.34	0.82	3.82
IV	3.55	1.22	1.48	0.93	0.83	8.31	1.58	0.65	1.28	0.72	0.72	4.98
*1961 I	2.09	0.29	1.53	0.53	0.32	4.88	1.31	0.14	1.39	0.39	0.27	3.53
II	1.65	0.24	1.17	0.34	0.53	4.11	1.12	0.11	1.11	0.25	0.47	3.08
III	2.41	0.68	1.20	0.51	1.07	6.34	1.49	0.31	1.11	0.38	0.98	4.37
IV	4.11	1.08	2.67	0.77	0.64	9.62	2.06	0.49	2.36	0.51	0.57	6.02
*1962 I	2.19	0.30	0.84	0.52	0.40	4.37	1.50	0.15	0.76	0.43	0.36	3.22
Kaupungit ja kauppalat — Städer och köpingar — Urban communes												
1957	5.80	0.06	2.22	1.08	1.47	10.89	3.75	0.03	1.93	0.89	1.43	8.11
1958	4.79	0.03	1.57	1.05	1.62	9.32	3.25	0.00	1.37	0.94	1.58	7.22
1959	4.85	0.09	2.40	0.95	1.33	9.84	3.41	0.04	1.99	0.81	1.27	7.56
1960	5.30	0.06	3.48	1.67	1.75	12.47	3.80	0.03	3.10	1.52	1.63	10.11
*1961	6.60	0.04	5.28	1.39	1.58	15.20	5.15	0.02	4.97	1.15	1.55	12.97
1960 III	1.29	0.02	0.93	0.32	0.53	3.14	0.99	0.01	0.87	0.29	0.53	2.69
IV	2.02	0.02	1.15	0.62	0.54	4.42	1.35	0.02	1.03	0.55	0.48	3.44
*1961 I	1.43	0.00	1.31	0.34	0.19	3.32	1.13	0.00	1.22	0.28	0.18	2.83
II	1.18	0.01	0.81	0.23	0.30	2.57	0.97	0.01	0.78	0.18	0.30	2.25
III	1.56	0.02	0.91	0.38	0.67	3.67	1.31	0.01	0.87	0.33	0.66	3.26
IV	2.43	0.01	2.25	0.44	0.42	5.64	1.74	0.00	2.10	0.36	0.41	4.63
*1962 I	1.53	0.02	0.57	0.35	0.20	2.70	1.29	0.01	0.53	0.33	0.18	2.35

¹⁾ Näihin lukuihin sisältyvät myös edellisissä ryhmiin kuulumattomat rakennukset, kuten kylmät kesäasunnot, omakotitalojen talourakennukset yms.

²⁾ I dessa tal ingår även de byggnader, som ej tillhör ovan nämnda grupper, såsom kalla sommarbostäder, egna hems ekonomiebyggnader m.m.

³⁾ Including buildings not mentioned above, e.g. summer-houses, sheds, etc.

9. Asuntojen tuotanto — Bostadsproduktionen — Production of dwellings

Sosiaalisen tutkimustoimiston mukaan — Enligt Byrån för social forskning — According to the Bureau of Social Research

Vuosi ja neljännes År och kvartal Year and quarter	Asuinhuoneistoja Bostadslägenheter Dwellings	Asuinhuoneita Boningsrum Rooms	Huoneistoala m ² Lägenhetsyta m ² Floor area m ²	Asuinhuoneistoja Bostadslägenheter Dwellings	Asuinhuoneita Boningsrum Rooms	Huoneistoala m ² Lägenhetsyta m ² Floor area m ²
Kaupungit ja kauppalat — Städer och köpingar — Urban communes						
1956	19 106	57 799	1 107 264	11 365		
1957	19 631	58 823	1 115 018	13 078	47 004	905 223
1958	17 798	54 249	1 011 087	12 201	44 523	861 284
1959	18 608	52 991	993 308	11 342	40 943	803 100
1960	20 704	61 056	1 153 911	10 821	39 805	763 781
1961	25 854	72 227	1 371 384	11 445	41 919	820 442
1960 III	4 994	14 450	272 886	2 560	9 570	176 850
IV	7 906	23 821	452 554	4 557	16 830	328 479
1961 I	5 564	15 904	302 663	2 312	8 564	166 013
II	4 762	12 881	245 864	1 665	5 600	110 711
III	6 224	17 087	323 412	2 723	9 761	189 826
IV	9 304	26 355	499 445	4 745	17 994	353 892
*1962 I	6 163	17 362	327 376			
Maalaiskunnat — Ländskommuner — Rural communes						

10. Vähittäiskauppa — Detaljhandel — Retailers' sales

Vuosi ja kuukausi År och månad Year and month	Kaikki vähittäiskaupat Hela detaljhandeln All retailers	Tavaratalot Varuhus Department stores	Sekatavarakaupat ¹⁾ Diversehandelsaffärer ¹⁾ Retailers, rural type ¹⁾	Ravintoline- ja tupakkakaupat Livsmedels- och tobaksaffärer Food and tobacco shops	Alkoholiikkkeen myymälät Alkoholliikes butikker Liquor shops	Tekstiili-, vaatetus- ja nahkatavarakaupat Textil-, behållnings- och lädervaraffärer Textile, clothing and leather article shops	Rauta-, sähkö- ja urheiluvälinekaupat Järn-, el- och sportaffärer Metalware, electric and sports article shops	Apteekit Apotek Pharmacies	Muiden toimialojen kaupat Övriga branschaffärer Other special shops
Myynnin arvoindeksi — Värdeindex för försäljning — Value index of sales									
1954 = 100									
1956	124	138	122	121	123	121	138	129	137
1957	130	138	129	132	127	115	143	155	141
1958	132	132	130	140	126	110	135	172	150
1959	142	145	137	149	136	118	158	196	172
1960	157	164	151	158	151	137	187	216	190
1961	175	186	163	171	173	158	237	241	214
1961 I.....	136	128	122	150	131	109	153	243	186
II.....	145	145	132	155	140	121	166	243	184
III.....	159	159	147	176	173	114	186	266	195
IV.....	166	158	154	167	171	148	220	255	190
V.....	183	183	175	169	151	191	259	238	197
VI.....	182	183	174	168	196	166	271	214	195
VII.....	165	153	164	166	185	113	244	207	177
VIII.....	176	160	171	172	179	144	259	213	201
IX.....	183	181	172	174	175	145	273	223	247
X.....	178	178	167	168	170	159	260	253	219
XI.....	187	222	166	172	171	214	239	264	225
XII.....	244	379	209	213	237	271	315	277	349
*1962 I.....	152	140	138	162	150	121	189	292	201
II.....	158	163	143	165	155	125	211	276	204
III.....	172	183	160	188	186	112	235	327	203
IV.....	185	193	169	182	192	169	289	269	196

Myynti — Försäljning — Sales

Mrd. mk — 1 000 million mk

1956	470.21	9.74	180.16	96.50	29.35	68.36	32.19	8.38	45.53
1957	491.32	9.73	190.11	105.86	30.40	64.86	33.51	10.08	46.77
1958	498.24	9.30	192.31	111.88	30.29	61.87	31.57	11.20	49.82
1959	538.33	10.18	202.62	119.12	32.59	66.81	36.98	12.79	57.24
1960	595.20	11.55	223.07	126.28	36.17	77.12	43.71	14.05	63.25
1961	663.53	13.05	240.86	136.64	41.62	89.09	55.49	15.69	71.09
1961 I.....	42.98	0.75	15.05	9.98	2.62	5.12	2.98	1.32	5.16
II.....	45.58	0.85	16.27	10.32	2.81	5.69	3.23	1.32	5.09
III.....	50.10	0.93	18.14	11.75	3.47	5.35	3.62	1.44	5.40
IV.....	52.29	0.93	18.92	11.15	3.41	6.94	4.30	1.38	5.26
V.....	57.71	1.07	21.57	11.27	3.02	9.00	5.04	1.29	5.45
VI.....	57.31	1.07	21.47	11.17	3.93	7.81	5.29	1.16	5.41
VII.....	52.01	0.89	20.25	11.08	3.71	5.29	4.77	1.12	4.90
VIII.....	55.62	0.94	21.10	11.45	3.58	6.77	5.05	1.15	5.58
IX.....	57.59	1.06	21.23	11.58	3.51	6.83	5.32	1.21	6.85
X.....	56.27	1.04	20.63	11.17	3.40	7.50	5.08	1.37	6.08
XI.....	59.01	1.30	20.42	11.49	3.42	10.06	4.66	1.43	6.23
XII.....	77.06	2.22	25.81	14.23	4.74	12.73	6.15	1.50	9.68
*1962 I.....	48.08	0.82	16.96	10.80	3.00	5.67	3.68	1.58	5.57
II.....	49.89	0.96	17.64	11.03	3.11	5.88	4.12	1.50	5.65
III.....	54.26	1.07	19.73	12.51	3.71	5.25	4.59	1.77	5.63
IV.....	58.40	1.13	20.83	12.10	3.85	7.96	5.64	1.46	5.43

¹⁾ Myynti käsittää elintarvikkeiden lisäksi tekstiili- ja/tai taloustarvikkeita (maaseudun sekatavarakauppojen ja osuuskauppojen tavanomainen tarvalajitelma) — Försäljningen omfattar utom livsmedel även textilier och/eller hushållsartiklar (det typiska varusortimentet för lanthandlare och andelslag på landsbygden) — Sales consist of food articles and textile and/or household articles.

11. Tukkukauppa — Parthandel — Wholesalers' sales

Vuosi ja kuukausi År och månad Year and month	Kaikki tukkukaupat Alla partiaffärer All wholesalers	Keskustukkuilijikkeet Centralpartiaffärer Central wholesalers	Valtion Viljavarasto ja Hakintakeskus Statens Spannmålsförråd och Upphandlingscentral Government Grain Office and Purchasing Centre	Ravinto- ja nautintotukkaupat Handel med livs- och nautningsmedel Food, beverage and tobacco wholesalers	Tekstiili-, turkis- ja lakinekaupat Handel med textil- och pääsivaror samt skodon Textile, clothing and footwear wholesalers	Rautakaupat Handel med järnvaror Iron ware wholesalers	Puutavarakaupat Handel med trävaror Timber wholesalers	Teknillisen alan kaupat Handel med tekniska varor Wholesalers of machinery and raw materials	Poltto- ja voiteluainekaupat Handel med bränsle och smörjemedel Fuel wholesalers	Muiden toimialojen kaupat Övriga branschaffärer Other specialized wholesalers
Myynnin arvoindeksi — Värdeindex för försäljning — Value index of sales										
1954 = 100										
1956	126	130	87	121	115	127	124	136	146	133
1957	132	143	97	127	100	127	108	145	167	138
1958	138	152	135	138	87	117	126	177	167	134
1959	154	171	132	141	99	140	113	230	173	156
1960	176	195	135	160	103	169	153	264	180	185
1961	193	213	121	184	114	187	120	307	186	199
1961 I	149	161	63	152	92	131	131	214	172	172
II	166	187	109	154	120	156	113	249	157	174
III	188	213	144	177	137	174	122	294	158	187
IV	189	216	114	171	121	170	118	331	185	185
V	197	220	169	186	109	193	119	310	193	186
VI	192	210	100	179	85	199	198	365	174	178
VII	177	203	54	185	50	171	154	281	198	149
VIII	211	237	75	214	138	201	153	314	202	192
IX	217	240	139	195	146	218	115	367	198	219
X	208	227	111	190	127	217	112	325	210	218
XI	209	223	149	193	136	203	111	321	193	276
XII	211	225	228	209	107	213	98	311	187	244
*1962 I	164	175	81	147	101	147	136	283	183	205
II	179	204	144	156	125	167	99	281	169	198
III	205	230	144	179	141	186	131	351	188	232
IV	197	231	129	177	129	170	129	337	168	208

Myynti — Försäljning — Sales

Mrd. mk — 1 000 million mk

1956	630.40	168.81	13.14	133.26	48.39	105.73	15.20	55.45	47.94	42.48
1957	658.83	185.10	14.62	141.21	41.99	106.01	13.20	57.97	54.69	44.04
1958	689.65	197.58	20.32	153.70	36.48	97.71	15.37	70.34	54.97	43.18
1959	768.49	221.16	19.89	157.19	41.66	117.23	13.77	90.73	56.90	49.96
1960	878.03	253.44	20.35	178.31	43.35	141.49	18.70	104.01	59.22	59.16
1961	964.90	276.74	18.24	204.91	48.09	156.75	14.69	121.04	61.04	63.40
1961 I	62.29	17.34	0.79	14.12	3.25	9.14	1.33	7.03	4.70	4.59
II	69.30	20.23	1.37	14.32	4.20	10.91	1.15	8.20	4.30	4.62
III	78.40	23.02	1.80	16.41	4.80	12.14	1.24	9.68	4.32	4.99
IV	78.80	23.29	1.43	15.92	4.24	11.84	1.21	10.87	5.07	4.93
V	82.16	23.80	2.12	17.29	3.84	13.45	1.21	10.20	5.29	4.96
VI	80.05	22.73	1.25	16.65	3.00	13.90	1.00	12.00	4.77	4.75
VII	73.66	21.92	0.63	17.18	1.76	11.93	1.56	9.23	5.44	3.96
VIII	87.87	25.60	0.94	19.92	4.86	14.01	1.56	10.32	5.55	5.11
IX	90.60	25.93	1.74	18.08	5.12	15.23	1.17	12.05	5.44	5.84
X	86.54	24.48	1.39	17.63	4.48	15.18	1.13	10.69	5.75	5.81
XI	87.18	24.09	1.87	17.96	4.77	14.18	1.13	10.55	5.29	7.34
XII	88.05	24.31	2.86	19.43	3.77	14.84	1.00	10.22	5.12	6.50
*1962 I	68.64	18.95	1.02	13.68	3.57	10.25	1.39	9.30	5.01	5.47
II	74.54	22.02	1.80	14.50	4.41	11.66	1.01	9.25	4.62	5.27
III	85.35	24.80	1.81	16.59	4.94	13.01	1.33	11.54	5.14	6.19
IV	81.89	24.94	1.61	16.42	4.54	11.86	1.31	11.07	4.61	5.53

12. Tuonnin ja viennin arvo — Värdet av importen och exporten — Value of imports and exports
Ulkomaankauppatilaston mukaan — Enligt utrikeshandelsstatistiken — According to Foreign Trade Statistics

Vuosi ja kuukausi År och månad Year and month	Tuonti — Import — Imports						Vienti — Export — Exports							Viennin (+) tai tuonnin (-) epemmyys Överskott av exporten (+) eller importen (-) Export surplus (+) or import surplus (-)
	Raaka-aineet ja tuotantotarvikkeet Råmaterial och produktionsföremål Raw materials and production supplies	Siitä teollisuudesta Därav för industrin Of which for industry	Poltto- ja voitelu-aineet Bränslen o. smörjmedel Fuels and oils	Valmiit tavarat Färdiga varor Finished goods	Siitä kulu- tusta- tava- rat Därav kon- sum- tions- varor Of which consumers' goods	Koko tuonti Total import	Maa- talous- tuot- teet Lant- bruka- dukter Agri- cultural pro- ducts	Metsä- talous- tuot- teet Skogs- hus- häll- nings- pro- dukter For- estry pro- ducts	Teolli- suus- tuot- teet Indus- tri- pro- dukter Indus- trial pro- ducts	Siitä — Därav — Of which			Koko vienti Total export	
										Puu- teolli- suus Träindus- tri Wood- working	Paperi- teolli- suus Pappers- indus- tri Paper indus- try	Metalli- ja kone- pajateolli- suus Metall- och verk- stads- indus- tri Metal indus- try and engi- neering		
Mrd. mk — 1 000 million marks														
1956.....	104.3	93.4	27.4	71.8	28.4	203.5	6.2	17.3	154.5	40.5	81.8	25.1	178.0	-25.5
1957.....	117.4	108.4	40.3	70.2	28.9	227.9	10.2	17.1	185.1	48.3	97.6	30.4	212.4	-15.5
1958.....	119.5	111.1	32.6	81.2	32.4	233.3	10.7	19.3	217.7	57.8	115.2	34.0	247.9	+14.6
1959.....	133.8	125.4	28.1	105.4	37.7	267.3	14.9	16.3	236.0	63.7	117.0	44.1	267.3	+ 0.0
1960.....	166.3	153.7	33.1	141.0	47.6	340.3	16.0	20.6	279.4	84.2	133.7	47.4	316.5	-23.8
*1961.....	169.9	159.1	33.0	165.4	61.5	368.3	15.3	29.6	292.3	84.1	153.9	38.6	337.4	-30.9
*1961 I—III	39.9	37.4	8.8	39.7	15.2	88.4	3.7	2.5	57.6	12.0	35.7	7.1	63.8	-24.6
I—VI	81.0	75.7	15.4	82.8	31.6	179.2	7.4	9.0	125.1	31.6	72.0	15.0	141.5	-37.7
I—IX	122.3	114.6	22.8	125.1	45.4	269.8	11.0	23.1	204.8	61.6	111.9	20.3	239.0	-30.8
I—XII	169.9	159.1	33.0	165.4	61.5	368.3	15.3	29.6	292.3	84.1	153.9	38.6	337.4	-30.9
XI	17.4	16.2	2.5	13.5	5.6	33.4	0.9	1.9	32.0	8.1	13.8	8.6	34.8	+ 1.4
XII	15.2	14.0	4.9	13.7	5.9	33.8	2.2	1.3	27.7	6.3	13.9	6.0	31.3	- 2.6
*1962 I—III	44.8	42.1	7.6	44.5	16.2	96.9	3.6	2.3	65.6	11.3	38.8	12.2	71.6	-25.3
I	16.4	15.3	2.1	13.6	5.3	32.2	0.8	0.9	22.3	4.8	12.9	3.6	24.0	- 8.2
II	13.5	12.7	2.4	14.8	4.9	30.7	1.7	0.8	20.6	3.4	12.3	3.8	23.1	- 7.6
III	14.9	14.1	3.0	16.1	6.0	34.0	1.1	0.7	22.7	3.0	13.7	4.8	24.5	- 9.5

13. Tuonnin ja viennin volyymi-indeksi — Volymindex för importen och exporten — Volume index for imports and exports
1954 = 100. Ulkomaankauppatilaston mukaan — Enligt utrikeshandelsstatistiken — According to Foreign Trade Statistics

Vuosi ja neljännes År och kvartal Year and quarter	Tuonti — Import — Imports (cif)								Vienti — Export — Exports (fob)							
	Yleisindeksi Total index	Raaka-aineet ja tuotantotarvikkeet Råmaterial och produktionsföremål Raw materials and production supplies	Siitä Därav Of which			Poltto- ja voiteluaineet Bränslen o. smörjmedel Fuels and oils	Valmiit tavarat Färdiga varor Finished goods	Siitä Därav Of which		Yleisindeksi Total index	Maa- talous- tuot- teet Lantbruka- dukter Agricultural products	Metsä- talous- tuot- teet Skogs- hus- häll- nings- pro- dukter For- estry products	Teolli- suus- tuot- teet Indus- tri- pro- dukter Industrial products	Siitä Därav Of which		
			Maa- talous Lantbruk Agriculture	Teollisuus Indus- tri Industry	Poltto- ja voiteluaineet Bränslen o. smörjmedel Fuels and oils			Investointitavarat Investeringsvaror Investment goods	Kulustavarat Konsumtionsvaror Consumers goods					Puuteollisuus Träindus- tri Woodworking	Paperiteollisuus Pappersindus- tri Paper industry	Metalli- ja kone- pajateolli- suus Metall- och verkstads- indus- tri Metal industry and engineering
1956.....	127	117	161	114	124	150	155	143	107	134	115	106	78	122	113	
1957.....	123	115	119	114	150	126	131	121	117	215	107	115	86	133	121	
1958.....	110	102	101	102	130	115	115	115	115	205	102	114	87	134	106	
1959.....	132	122	109	123	122	153	162	140	131	246	100	131	106	145	138	
1960.....	165	145	154	144	160	202	216	180	152	257	123	152	129	164	154	
1961.....	177	152	144	153	159	226	225	231	160	261	150	159	126	186	131	
1959 I....	135	122	95	125	147	153	161	140	134	210	159	130	99	149	129	
II....	140	131	117	131	114	165	186	137	141	255	100	141	125	136	182	
III....	121	109	100	110	114	145	156	128	126	283	95	130	99	152	154	
IV....	133	127	121	126	118	153	150	158	127	246	102	125	102	146	109	
1960 I....	177	165	203	162	157	203	224	173	156	212	147	153	101	130	153	
II....	192	164	166	163	168	242	286	184	157	252	113	158	141	165	156	
III....	153	125	131	125	188	200	210	183	144	284	121	147	135	165	112	
IV....	146	133	132	133	142	170	166	180	152	293	122	152	123	154	187	
1961 I....	207	176	177	177	204	256	257	260	178	231	183	178	129	209	150	
II....	191	160	146	161	159	246	263	229	153	243	146	151	135	171	109	
III....	171	135	124	136	144	250	257	235	152	282	150	150	128	193	71	
IV....	153	147	140	147	145	170	152	208	161	296	140	160	115	179	184	

14. Tärkeimpien tavarain tuonti — Importen av viktigare varor — Imports of certain commodities

Ulkomaankauppatilaston mukaan — Enligt utrikeshandelsstatistiken — According to Foreign Trade Statistics

SITC N:o	031.02 ¹⁾	041	042	045	051	055.04 ¹⁾	061.01—02	071.01
	Silli, suolattu Sill, saltad <i>Herring, salted</i>	Vehnä, jauhmaton Vete, omalet <i>Wheat, unmilled</i>	Riisi ja rilisuurimot Ris och risgryn <i>Rice and rice groat</i>	Ruis, kaura ym., jauhmaton Råg, havre mm., omalen <i>Rye, oats, etc., unmilled</i>	Hedelmät, tuoreet (ml. pähkinät) Fruktar, färska (inkl. nötter) <i>Fruits and nuts, fresh</i>	Perunajauho Potatismjöl <i>Potato fecula</i>	Sokeri Sockar <i>Sugar</i>	Kahvi, paahattamaton Kaffe, orostat <i>Coffee, not roasted</i>
	1 000 kg							
1956	1 529	276 105	14 917	154 791	66 446	5 253	140 731	32 649
1957	1 348	282 558	14 718	162 173	66 337	340	132 240	30 281
1958	822	323 095	11 874	66 068	62 853	2 345	149 217	31 377
1959	344	300 560	11 924	133 501	78 532	680	137 578	33 603
1960	302	179 377	15 607	48 479	76 682	1 032	120 922	34 077
*1961	346	124 007	12 583	34 359	92 399	21	126 931	38 272
*1961 I ..	14	6 179	2 267	1	9 135	—	4 307	1 988
II ..	19	6 960	173	4 017	8 933	—	8 088	2 650
III ..	57	14 258	302	5 346	15 784	0	7 518	2 540
IV ..	26	20 618	99	4 066	5 854	5	7 232	2 976
V ..	104	2 752	252	6 302	14 671	—	10 283	2 875
VI ..	8	9 482	2 483	2 141	10 570	0	12 632	2 261
VII ..	—	—	2 301	5 135	1 467	—	10 230	3 529
VIII ..	56	—	29	2 961	1 595	1	12 145	3 105
IX ..	24	14 603	331	3 009	2 906	10	3 585	4 478
X ..	6	13 831	2 204	1 264	2 887	—	10 498	4 196
XI ..	30	31 539	1 396	115	4 611	0	17 280	5 678
XII ..	2	3 785	746	2	13 986	5	23 133	1 996
*1962 I ..	16	12 825	1 395	42	11 921	—	15 630	3 162
II ..	21	32	1 706	33	9 463	8	10 305	1 757
III ..	15	1 446	—	71	10 447	—	9 714	2 729

SITC N:o	081.03	091.02 ¹⁾	121	211.01—02 ¹⁾	231	262.01—07	263.01	272.05
	Öljykakut, öljykakkujau- hot ja -rouheet Oljekakor, oljekaksmjöl och -kross <i>Oil cake, oil- cake meal and grits</i>	Sianihra (lard) Svinister (lard) <i>Lard</i>	Tupakka, valmistamaton Tobak, oarbetad <i>Raw tobacco</i>	Nautaeläinten ja hevosten vuodat Hudar av nötkreatur och hästar <i>Neat and horse hides</i>	Luonnon- kautsu, synt. ja regener. kautsu Naturgummi, synt. gummi- o. gummi- regenerat ²⁾	Lampaanvilla Fårull <i>Wool</i>	Puuvilla Bomull <i>Cotton</i>	Keittosuola Köksalt <i>Common salt</i>
	1 000 kg							
1956	134 321	91	5 330	6 448	2 692	5 996	14 927	138 008
1957	72 525	151	4 980	6 488	2 879	5 117	16 163	155 106
1958	57 495	21	4 793	4 307	2 901	4 579	15 295	164 019
1959	50 143	185	5 386	6 512	2 951	4 926	17 985	186 688
1960	64 112	5	6 123	6 001	7 407	4 813	21 728	199 868
*1961	46 028	13	7 244	8 912	9 279	3 968	15 705	223 422
*1961 I ..	5 036	—	847	831	1 097	363	1 470	4 856
II ..	2 585	—	290	743	1 226	356	2 207	3 955
III ..	3 178	10	291	651	844	349	1 824	2 989
IV ..	3 736	—	402	278	451	351	337	13 210
V ..	5 609	—	416	332	1 202	427	2 948	17 295
VI ..	2 418	1	408	510	481	201	1 964	32 760
VII ..	3 767	—	1 856	740	246	165	505	23 981
VIII ..	3 711	—	497	447	353	304	89	20 222
IX ..	—	1	258	887	456	388	140	36 335
X ..	2 526	0	508	1 039	1 209	356	648	38 467
XI ..	7 759	1	979	1 319	571	362	1 584	16 742
XII ..	5 703	—	492	1 135	1 143	346	1 989	12 610
*1962 I ..	619	1	345	1 048	1 119	436	1 979	15 578
II ..	4 388	—	413	587	402	370	2 480	2 957
III ..	4 001	—	255	528	2 067	350	2 297	6 420

¹⁾ SITC:n nimike käsittää myös muita tuotteita kuin allamainitun.²⁾ SITC-positionen omfattar även andra produkter än den nedannämnda.³⁾ This SITC-item also contains other products than that below.⁴⁾ Crude rubber incl. synthetic and reclaimed

14. Tärkeimpien tavarain tuonti (jatk.) — Importen av viktigare varor (forts.) — Imports of certain commodities (cont.)

SITC N:o	272.06	311.01	311.02	313.01	313.02	313.03	313.04	511.04
Vuosi ja kuukausi År och månad Year and month	Rikki Svavel <i>Sulphur</i>	Kivihiili, antrasiitti yms. Stenkol, antracit o.d. <i>Coal, anthracite, etc.</i>	Koksi Koks <i>Coke</i>	Bensiini Bensin <i>Motor spirits</i>	Moottoripetroli ja paloöljy Motorpetroleum och fotogen <i>Motor petroleum and kerosene</i>	Moottoripoltto- ja lämmitysöljy yms. Motorbränn- o. eldningsolja o.d. <i>Gas and diesel oil and other fuel oils</i>	Voiteluöljyt ja -rasvat yms. Smörjorlor o. -fetter o.d. <i>Lubricating oils and greases</i>	Natrium- karbonaatti (sooda) Natrium- karbonat (soda) <i>Sodium carbonate (soda ash)</i>
	1 000 kg			1 000 l	1 000 kg			
1956	60 729	2 158 452	515 256	480 583	72 448	908 120	36 166	33 374
1957	65 299	2 599 181	460 217	472 240	56 192	1 227 685	36 556	34 685
1958	63 507	2 124 420	350 989	156 002	37 380	890 476	27 932	31 098
1959	71 120	2 567 430	284 854	29 718	23 345	731 839	38 999	33 234
1960	100 306	2 936 807	229 473	62 274	32 317	1 441 391	45 753	43 750
*1961	85 866	2 779 337	260 633	45 395	27 363	1 482 990	55 688	55 774
*1961 I ..	3 470	223 205	31 231	1	1 886	108 073	4 714	5 335
II ..	5 999	122 623	10 988	1 351	1 904	156 629	4 445	3 085
III ..	5 555	118 837	19 848	12 707	7 092	219 445	4 451	3 381
IV ..	3 704	203 058	4 310	5	11	54 110	5 541	5 190
V ..	9 654	235 829	6 812	2	911	134 509	3 903	5 509
VI ..	8 006	238 472	15 776	7 633	2 509	93 962	3 515	2 811
VII ..	6 094	280 259	12 020	700	568	62 873	1 958	4 578
VIII ..	8 135	250 715	12 676	2 192	2 778	117 074	6 498	6 711
IX ..	6 966	239 402	36 306	1 160	1 210	92 964	5 477	5 699
X ..	10 151	316 621	56 404	15 221	258	145 838	7 626	4 434
XI ..	13 712	278 911	32 840	4 372	2 748	137 983	4 260	5 411
XII ..	4 420	271 405	21 422	51	5 488	159 530	3 300	3 630
*1962 I ..	13 654	214 656	9 602	3 827	1 812	125 269	5 501	5 535
II ..	4 261	172 592	26 035	1 558	2 520	159 765	3 072	4 799
III ..	6 826	185 564	18 182	1 604	1 509	170 203	3 007	5 417

SITC N:o	271.02, 561.01	271.03, 561.02	561.03	599.01	621	629.01	652	653.02	662.03 ¹⁾
Vuosi ja kuukausi År och månad Year and month	Typpi- lannoitteet Kväve- gödningsmedel <i>Nitrogen fertilizers</i>	Fosfaatti lannoitteet Fostat- gödningsmedel <i>Phosphated fertilizers</i>	Kali- lannoitteet Kaligöd- ningsmedel <i>Potash fertilizers</i>	Muovit, val- mistamatt, tai puolivalmiit Plaster, oarbetade eller halvfabrikat <i>Synthetic plas- tic materials</i>	Puolivalmis- teet kautsusta Halvfabrikat av gummi <i>Rubber fabrica- ted materials</i>	Ajoneuvojen ja lentok. ulko- ja sisärenkaat Däck och slangar för fordon och flygmaskiner ¹⁾	Puuvilla- kankaat Tyger av bomull <i>Cotton fabrics</i>	Villa- ja karva- kankaat Tyger av ull och av djurhår <i>Woollen and worsted fabrics</i>	Tiilet, tulen- kestävät Tegel, eldfasta <i>Refractory bricks</i>
	1 000 kg								
1956	109 589	234 654	111 620	12 014	8 334	4 549	2 768	1 287	11 533
1957	80 604	316 705	115 614	14 772	7 729	3 674	2 709	962	10 361
1958	85 889	249 359	77 898	16 679	6 167	3 130	2 466	842	7 438
1959	77 117	297 459	104 418	28 517	6 495	5 150	3 215	930	6 262
1960	142 802	348 270	173 236	35 240	5 668	5 725	3 468	888	10 805
*1961	145 619	363 046	133 983	42 765	2 485	5 605	3 013	906	15 139
*1961 I ..	16 030	25 324	6 338	3 440	165	383	304	62	939
II ..	3 119	6 357	3 924	2 732	208	404	373	65	475
III ..	9 568	22 007	12 865	3 127	198	477	409	64	880
IV ..	21 289	14 491	13 249	3 372	193	560	254	53	646
V ..	40 857	11 345	14 955	3 645	211	558	202	73	3 097
VI ..	10 966	18 320	16 198	3 056	129	384	159	72	1 244
VII ..	8 687	18 484	8 741	2 521	164	509	184	81	926
VIII ..	8 248	46 665	9 029	3 363	189	471	239	168	1 727
IX ..	3 403	69 537	6 837	4 525	245	402	199	108	988
X ..	3 509	33 676	9 518	3 580	268	502	260	72	1 352
XI ..	14 864	45 248	8 599	4 607	267	496	216	49	964
XII ..	5 079	51 592	23 730	4 797	248	459	214	39	1 901
*1962 I ..	11 607	35 368	24 317	3 788	249	520	307	69	1 687
II ..	13 610	24 457	7 211	2 769	196	413	336	83	1 274
III ..	7 272	14 523	5 665	4 451	230	481	313	62	1 289

¹⁾ Rubber tyres and tubes for vehicles and aircraft.²⁾ SITC:n nimike käsittää myös muita tuotteita kuin allamainitut.³⁾ SITC-positionen omfattar även andra produkter än den nedannämnda⁴⁾ This SITC-item also contains other products than that below.

14. Tärkeimpien tavarain tuonti (jatk.) — Importen av viktigare varor (forts.) — Imports of certain commodities (cont.)

SITC N:o	681.01	681.03	681.04	681.05	681.13	721.01	732.01, 03, 05	864.01
Vuosi ja kuukausi År och månad Year and month	Takkirauta, rautajauhe yms. Tackjärn, pulveris. järn o.d. Pig iron and sponge iron, etc.	Valanteet, billett yms. Göt, billets o.d. Ingots, billets, etc.	Palkit, muotora- rauta yms. Balkar, profiler o.d. Iron and steel joists, bars, shapes, etc.	Rauta- ja teräslevy yms. (päälystämätön) Järn- och stålplåt o.d. (icke överdragen) Iron and steel sheets (uncoated)	Rauta- ja teräsputket Rör av järn och stål Steel tubes and fittings	Generaattorit, moottorit yms. sähkökoneet Generators, motorer o. a. d. elektriska maskiner Generators, motors and other electric machines	Autot ja niiden alustat Automobiler o. underreden till dem, Automobiles and automobile chassis	Tasku- ja rannekellet sekä kuoret Fick- och armbandsur samt boetter Watches and cases
	1 000 kg						Kpl - St. - Nr	
1956	7 780	49 300	110 751	143 523	41 317	4 358	30 094	244 133
1957	7 282	53 840	98 365	172 269	44 207	5 708	25 945	150 421
1958	3 259	15 713	66 420	144 422	36 490	4 099	21 759	105 054
1959	5 385	138 032	80 833	138 012	53 360	6 158	31 190	158 312
1960	3 988	137 387	139 242	189 053	63 980	7 799	46 874	239 174
*1961	3 309	107 034	108 514	227 321	72 001	5 452	57 016	269 477
*1961 I ..	24	9 995	7 894	18 048	4 740	432	3 242	13 921
II ..	88	3 892	7 982	14 027	5 390	368	2 822	13 345
III ..	75	8 115	11 204	27 385	4 833	442	5 506	17 902
IV ..	913	3 882	12 061	23 369	5 537	576	6 606	21 631
V ..	271	13 307	9 210	16 885	7 375	440	6 423	18 374
VI ..	259	11 929	7 810	16 196	5 845	503	5 550	17 570
VII ..	8	7 018	9 035	15 319	5 985	350	7 093	30 863
VIII ..	45	6 775	6 534	19 710	7 720	391	4 626	23 539
IX ..	118	6 860	7 671	20 122	6 645	407	5 001	27 426
X ..	926	8 226	9 061	16 892	6 522	548	3 294	25 824
XI ..	415	13 428	9 843	15 481	4 947	552	3 076	29 131
XII ..	167	13 607	10 209	23 887	6 462	443	3 777	29 951
*1962 I ..	415	13 989	11 518	18 597	5 714	456	3 496	18 896
II ..	14	562	9 400	13 157	6 523	526	4 444	17 740
III ..	229	21 320	9 340	18 338	6 887	507	5 957	18 907

15. Tärkeimpien tavarain vienti — Exporten av viktigare varor — Exports of certain commodities

Ulkomaankauppatilaston mukaan — Enligt utrikeshandelsstatistiken — According to Foreign Trade Statistics

SITC N:o	023	024	242	242.01	242.04	243	251.02	251.03	251.04
Vuosi ja kuukausi År och månad Year and month	Voi Smör Butter	Juusto Ost Cheese	Pyöreä puutavara — Rundvirke — Round wood			Sahattu ja höylätty puutavara Sågade och hyväl. trävaror Sawn and planed wood	Puuhioke ¹⁾ Slipmassa ²⁾ Mechanical wood pulp ³⁾	Sulfiittiselluloosa ¹⁾ Sulfitcellulosa ¹⁾ Chemical wood pulp, sulphite ³⁾	Sulfaattiselluloosa ¹⁾ Sulfatcellulosa ¹⁾ Chemical wood pulp, sulphate ³⁾
	1 000 kg		1 000 k-m ³ — 1 000 f-m ³			1 000 stds	1 000 kg		
1956	11 005	12 484	4 417	2 457	1 509	653	185 520	678 812	452 270
1957	24 976	13 182	4 063	2 308	1 410	726	164 787	697 485	474 192
1958	20 528	14 882	3 861	2 222	1 073	775	143 165	724 978	476 166
1959	21 432	17 852	3 812	2 445	984	956	138 944	770 396	549 179
1960	25 724	16 962	4 777	3 176	934	1 140	175 585	918 561	500 101
*1961	17 499	17 793	5 995	4 251	1 069	1 110	159 895	871 922	569 522
*1961 I ..	924	1 223	209	131	69	55	13 457	70 137	35 688
II ..	809	1 718	145	115	11	27	10 906	65 591	38 667
III ..	753	1 063	160	137	11	31	11 896	81 813	42 246
IV ..	1 439	1 610	234	190	16	57	11 007	60 633	45 093
V ..	1 484	1 184	467	361	45	68	19 424	73 392	44 366
VI ..	3 470	1 202	628	474	107	133	16 189	74 581	46 767
VII ..	1 342	764	983	665	193	163	9 879	61 209	36 813
VIII ..	782	1 898	951	659	160	151	13 839	72 316	49 780
IX ..	3 893	1 682	888	619	175	128	13 981	80 640	55 123
X ..	1 338	1 997	690	454	127	106	16 350	80 737	55 806
XI ..	203	1 914	387	271	89	111	12 213	71 052	57 250
XII ..	1 062	1 538	253	175	66	80	10 754	79 821	61 923
*1962 I ..	61	790	172	121	37	52	10 255	71 120	54 176
II ..	285	1 282	142	111	19	32	9 763	75 054	41 468
III ..	277	1 879	129	90	18	23	12 525	68 186	51 093

¹⁾ Kuivaa painoa.

²⁾ Torr vikt.

³⁾ Dry weight.

15. Tärkeimpien tavarain vienti (jatk.) — Exporten av viktigare varor (forts.) — Exports of certain commodities (cont.)

SITC N:o	272.12	281	283.05	631.01—02	631.03	632.03	641.01	641.02	641.03	
Vuosi ja kuukausi År och månad Year and month	Asbesti Asbest Asbestos	Rautamalmi ja rikaste Järnmalm och slig Iron ore and concentrates	Sinkkimalmi ja rikaste Zinkmalm och slig Zinc ore and concentrates	Vaneri Faner Plywood and veneers	Puukuitulevy Träfiberplattor Fibreboards	Rakennuspuusepän teokset Byggnads-snickerier Builders woodwork	Sanoma-lehtipaperi Tidningspapper Newsprint paper	Paino- ja kirj.paperi Tryck- och skrivpapper Printing and writing paper	Käärepaperi Omslagspapper Wrapping paper	
	1 000 kg			1 000 k-m ² f-m ²	1 000 kg				Yhteensä Summa Total	Voimapaperi Kraftpapper Kraft paper
1956	5 002	532 269	81 728	230	49 281	5 784	536 868	147 942	271 661	141 750
1957	7 104	478 284	91 529	260	60 446	7 067	550 591	153 154	355 805	170 141
1958	6 081	403 511	90 067	239	83 401	6 694	584 514	144 255	359 985	162 438
1959	5 358	401 580	120 761	296	109 643	2 836	575 876	146 270	424 993	218 971
1960	5 551	497 369	89 870	358	128 340	2 098	691 115	172 505	326 808	218 076
*1961	5 671	465 248	86 881	329	146 395	2 672	846 240	218 693	263 692	225 302
*1961 I ..	504	9 152	—	32	11 601	6	55 757	15 582	19 844	17 308
II ..	273	8 400	—	31	10 942	55	59 830	19 085	24 286	21 381
III ..	375	7 870	—	32	13 794	52	69 075	20 758	23 270	20 424
IV ..	375	8 811	—	25	10 918	30	55 950	15 222	24 369	21 775
V ..	606	43 556	4 088	26	14 407	69	67 936	17 841	19 725	17 145
VI ..	520	89 009	23 188	19	11 045	74	66 712	18 167	21 616	18 467
VII ..	436	76 923	18 602	19	8 356	66	70 901	19 205	17 087	13 736
VIII ..	346	50 722	9 999	27	11 642	237	77 602	19 593	24 572	20 552
IX ..	544	58 858	10 317	26	13 673	114	83 880	16 863	23 978	20 397
X ..	769	42 992	15 262	34	12 568	180	81 707	16 950	24 331	20 112
XI ..	375	55 425	4 951	29	14 852	649	75 556	19 108	21 871	18 404
XII ..	548	13 530	474	29	12 597	1 140	81 334	20 319	18 743	15 601
*1962 I ..	357	10 505	—	33	13 944	102	84 333	19 825	19 689	15 629
II ..	371	12 196	—	31	12 770	63	71 870	16 857	18 408	14 301
III ..	407	5 082	—	29	13 468	—	74 568	21 941	20 853	17 208

SITC N:o	641.04	641.08	641.06, 19	642	666.02	681.01—02	682.01	811	899.02
Vuosi ja kuukausi År och månad Year and month	Pahvi, ml. aaltopahvi Papp, inkl. vågpapp Cardboard, incl. corrugated	Seinäpaperi Tapet-papper Wall paper	Pahvi ja paperi, muu Papp och papper, annat Cardboard and paper n.e.s.	Pahvi- ja paperiteokset Varor av papp o. papper Cardboard and paper products	Pöytä- ja fajanssiesineet Bords- och fajansartiklar Table- and household articles of faience	Takkirauta ja ferrolejeeringit Tackjärn och ferrolegeringar Pig iron and ferro alloys	Kupari ja kupari-lejeeringit Koppar och kopp.legering. Copper and alloys	Koottavat talot, ml. osat Monteringsfärdiga hus, inkl. delar Prefabricated buildings, incl. parts	Tulitikut Tändstickor Matches
	1 000 kg								
1956	97 675	2 662	45 990	33 656	477	1 870	1 233	24 018	1 206
1957	125 544	3 965	54 252	46 281	604	28 253	2 178	9 178	991
1958	134 855	4 560	64 413	34 410	740	32 584	10 879	6 364	1 054
1959	133 663	4 697	101 002	45 406	787	22 806	8 897	3 164	1 061
1960	332 759	2 673	80 092	51 735	771	32 723	4 844	921	1 351
*1961	563 017	56	62 485	67 622	1 000	42 530	5 589	1 799	1 466
*1961 I ..	33 360	0	4 079	5 185	41	9 323	150	2	171
II ..	42 832	4	4 881	4 933	41	1 225	776	677	116
III ..	50 442	6	5 226	6 200	89	3 000	170	604	170
IV ..	40 404	3	4 760	4 421	69	2 890	1 370	13	101
V ..	44 173	—	4 848	6 204	99	3 273	135	22	125
VI ..	42 907	4	4 507	5 927	41	2 450	209	43	134
VII ..	41 993	2	4 377	4 847	93	1 141	976	75	67
VIII ..	60 028	16	5 679	5 287	75	7 031	355	50	93
IX ..	53 171	9	5 798	6 125	85	1 605	196	22	135
X ..	51 396	3	6 003	5 875	131	5 416	990	55	122
XI ..	53 167	5	6 124	6 561	120	535	131	191	124
XII ..	49 144	4	6 203	6 057	116	4 641	131	45	108
*1962 I ..	46 095	7	4 147	4 650	59	11 235	685	23	105
II ..	50 703	11	5 000	5 035	64	11 487	50	28	116
III ..	62 552	15	6 811	5 880	101	13 205	939	76	163

16. Rahalaitosten ottolainaus yleisöltä — Penninginrättningarnas inlåning från allmänheten — Deposits in banking establishments

Vuoden ja kuukauden lopussa Vid utgången av End of	Liikepankit Affärsbanker Commercial banks			Kiinnitysluottolaitokset Hypoteksinrättningar Mortgage banks			Säästöpankit Sparbanker Savings banks			Postisäästöpankki Postspårbanken Post Office Savings Bank		
	Talletukset Deposits	Shekkitilitit Check-räkningar Cheque accounts	Yhteensä Summa Total	Tallet. Depos.	Shekkit. Check-räk. Cheque accounts	Yhteensä Summa Total	Talletukset Deposits	Shekkitilitit Check-räkningar Cheque accounts	Yhteensä Summa Total	Talletukset Deposits	Siirtotilitit Giro-räkningar Giro-accounts	Yhteensä Summa Total
Milj. mk — Mill. mk												
1956	96 807	38 614	135 421	38	13	51	112 402	4 670	117 072	34 162	12 644	46 806
1957	103 223	37 708	140 931	32	21	53	117 859	4 807	122 666	33 960	13 933	47 893
1958	122 256	39 568	161 824	29	46	75	131 260	5 193	136 453	38 167	16 769	54 936
1959	150 548	55 749	206 297	29	36	65	152 730	6 270	159 000	43 120	14 091	57 211
1960	181 355	55 083	236 438	31	46	77	180 069	6 914	186 983	48 524	13 594	62 118
1961	210 591	57 791	268 382	29	58	87	208 104	7 098	215 202	55 817	14 381	70 198
1961 V	193 504	53 232	246 736	31	30	61	191 939	6 909	198 848	51 519	13 295	64 814
VI	194 172	54 622	248 794	22	41	63	191 401	6 455	197 856	51 594	11 488	63 082
VII	195 154	54 078	249 232	21	61	82	192 526	6 226	198 752	52 188	12 097	64 285
VIII	196 578	55 301	251 879	21	66	87	194 204	7 131	201 335	52 674	11 733	64 407
IX	197 276	56 880	254 156	28	63	91	196 064	6 978	203 042	52 922	13 123	66 045
X	198 558	58 295	256 853	34	50	84	197 797	7 226	205 023	53 277	12 084	65 361
XI	200 520	61 373	261 893	34	76	110	200 071	7 268	207 339	53 579	13 140	66 719
XII	210 591	57 791	268 382	29	58	87	208 104	7 098	215 202	55 817	14 381	70 198
1962 I	211 911	57 954	269 865	30	78	108	208 998	6 676	215 674	56 976	14 168	71 144
II	213 987	58 280	272 267	23	62	85	212 064	6 564	218 628	58 030	17 754	75 784
III	216 138	55 164	271 302	19	56	75	214 561	7 286	221 847	58 708	15 622	74 330
IV	217 176	54 798	271 974	19	54	73	214 927	7 176	222 103	58 586	15 430	74 016
V	219 011	58 010	277 021	19	56	75	215 791	7 778	223 569	58 648	16 359	75 007

Vuoden ja kuukauden lopussa Vid utgången av End of	Osuuskauppojen säästökassat — Handelslagens sparkassar ¹⁾		Osuuskassojen Keskus Oy Andelskassornas Central Ab Central Bank for co-operative credit societies			Osuuskassat Andelskassor Co-operative credit societies			Kaikkiaan Inalles All banking establishments		
	SOK:n jäsenosuuskupat SOK:s medlems-handelslag ²⁾	KK:n jäsenosuusliikkeet KK:s medlems-andelslag ²⁾	Talletukset Deposits	Shekkitilitit Check-räkningar Cheque accounts	Yhteensä Summa Total	Talletukset Deposits	Shekkitilitit Check-räkningar Cheque accounts	Yhteensä Summa Total	Talletukset Deposits	Shekkitilitit Check-räkningar Cheque accounts	Yhteensä Summa Total ³⁾
Milj. mk — Mill. mk											
1956	6 947	9 066	293	114	407	63 239	2 552	65 791	322 954	58 607	381 561
1957	7 213	9 610	458	210	668	66 653	3 392	70 045	339 008	60 071	399 079
1958	8 397	10 794	590	948	1 538	73 682	3 819	77 501	385 175	66 343	451 518
1959	9 940	11 973	856	1 155	2 011	85 177	4 568	89 745	454 373	81 869	536 242
1960	12 008	13 426	804	477	1 281	104 446	5 514	109 960	540 654	81 628	622 282
1961	13 423	15 105	1 182	1 060	2 242	122 917	6 030	128 947	627 168	86 418	713 586
1961 V	12 634	14 116	972	902	1 874	113 884	5 564	119 448	578 599	79 932	658 531
VI	12 473	14 040	959	755	1 714	113 166	5 175	118 341	577 827	78 536	656 363
VII	12 460	14 120	952	1 417	2 369	113 735	5 274	119 009	581 156	79 153	660 309
VIII	12 441	14 175	938	766	1 704	115 008	5 915	120 923	586 039	80 912	666 951
IX	12 753	14 355	1 068	1 134	2 202	115 722	6 089	121 811	590 188	84 267	674 455
X	12 959	14 600	1 114	982	2 096	116 629	5 842	122 471	594 968	84 479	679 447
XI	13 003	14 766	1 072	545	1 617	118 215	6 067	124 282	601 260	88 469	689 729
XII	13 423	15 105	1 182	1 060	2 242	122 917	6 030	128 947	627 168	86 418	713 586
1962 I	13 536	15 291	1 191	899	2 090	123 936	5 632	129 618	631 919	85 407	717 326
II	13 702	15 509	1 005	578	1 583	126 443	5 323	131 766	640 763	88 561	729 324
III	13 812	15 749	1 241	722	1 963	128 778	5 485	134 263	649 006	84 335	733 341
IV	13 813	15 591	1 283	480	1 763	129 103	5 507	134 610	650 498	83 445	733 943
V	13 797	15 478	1 370	646	2 016	130 229	5 732	135 961	654 343	88 581	742 924

¹⁾ Consumers' co-operative savings funds — ²⁾ Finnish Co-operative Wholesale Society — ³⁾ Co-operative Union.

⁴⁾ Postisäästöpankin siirtotilitit ml. — Inkl. Postspårbankens girokonton — Incl. giro accounts of the Post Office Savings Bank.

17. Rahalaitosten antolainaus yleisölle — Penninginrättningarnas utlåning till allmänheten — Loans by banking establishments

Vuoden ja kuukauden lopussa Vid utgången av End of	Suomen Pankki Finlands Bank Bank of Finland				Liikepankit Affärsbanker Commercial banks				Säästöpankit Sparbanker Savings banks				Posti- säästö- pankki*) Post- spar- banken*) Post Office Savings Bank*)	
	Markka- määr. vekselit Växlar i mark Bills in marks	Shekki- tilit Check- räkningar Cheque accounts	Muu lai- nananto*) Annan kredit- givning *) Other advances*)	Yhteensä Summa Total	Vekselit Växlar Bills	Shekki- tilit Check- räkningar Cheque accounts	Muu lai- nananto Annan kredit- givning Other advances	Yhteensä Summa Total	Vekselit Växlar Bills	Shekki- tilit Check- räkningar Cheque accounts	Muu lai- nananto Annan kredit- givning Other advances	Yhteensä Summa Total	Lainat Lån Loans	
Milj. mk — Mill. mk														
1956	14 922	862	9 685	25 469	88 002	18 697	55 964	162 663	3 455	3 168	96 207	102 830	26 232	
1957	12 909	619	13 806	27 334	88 162	17 209	55 008	160 379	4 218	3 277	99 145	106 640	26 047	
1958	8 823	440	13 856	23 119	92 205	16 367	65 970	174 542	5 614	3 451	106 416	115 481	29 027	
1959	3 888	267	12 533	16 688	96 910	20 349	92 427	209 686	6 399	3 714	122 550	132 663	33 138	
1960	7 232	418	11 524	19 174	114 252	23 398	122 810	260 460	8 123	4 309	142 348	154 780	39 496	
1961	7 083	608	10 917	18 608	123 997	26 197	154 605	304 799	10 872	4 221	166 575	181 668	43 683	
1961	V	9 592	577	11 735	21 904	119 642	24 833	133 019	277 494	10 484	4 181	151 359	166 024	42 692
	VI	11 386	594	11 701	23 681	122 663	25 654	135 435	283 752	10 857	4 336	152 952	168 145	44 054
	VII	11 628	452	11 686	23 766	120 657	25 680	137 723	284 060	10 868	4 253	155 331	170 452	43 638
	VIII	11 130	567	11 461	23 158	119 507	24 570	140 375	284 452	10 998	4 149	157 956	173 103	44 196
	IX	10 743	393	11 415	22 551	119 637	24 531	143 084	287 252	11 646	4 146	160 909	176 701	45 551
	X	10 200	548	11 233	21 981	121 197	26 010	146 691	293 898	11 636	5 161	162 497	179 294	46 044
	XI	9 298	625	11 171	21 094	123 143	24 236	149 238	296 617	11 287	4 174	165 891	181 352	45 955
	XII	7 083	608	10 917	18 608	123 997	26 197	154 605	304 799	10 872	4 221	166 575	181 668	43 683
1962	I	6 566	612	10 902	18 080	123 078	27 010	156 408	306 496	11 055	3 517	167 615	182 187	45 001
	II	5 789	408	10 808	17 005	124 945	29 098	159 678	313 721	10 885	4 614	168 512	184 011	46 966
	III	3 468	402	10 772	14 642	128 128	27 826	163 325	319 279	10 777	4 647	170 165	185 589	46 981
	IV	3 580	411	10 574	14 565	128 929	29 596	164 961	323 486	11 097	4 954	172 080	188 131	47 156
	V	3 499	461	10 540	14 500	130 780	27 866	168 297	326 943	11 399	4 670	174 433	190 502	47 186

Vuoden ja kuukauden lopussa Vid utgången av End of	Klänntysluot- tolaitokset Hypoteke- länrättningar Mortgage banks	Osuuskassojen Keskus Oy Andelskassornas Central Ab Central Bank for co-operative credit societies				Osuuskassat Andelskassor Co-operative credit societies				Kalkkilaan Inalles All banking establishments			
		Lainat Lån Loans	Vekselit Växlar Bills	Shekkittilit Check- räkningar Cheque accounts	Muu lai- nananto Annan kredit- givning Other advances	Yhteensä Summa Total	Shekkittilit Check- räkningar Cheque accounts	Muu lai- nananto Annan kredit- givning Other advances	Yhteensä Summa Total	Vekselit Växlar Bills	Shekkittilit Check- räkningar Cheque accounts	Muu lai- nananto Annan kredit- givning Other advances	Yhteensä Summa Total
Milj. mk — Mill. mk													
1956		14 690	5 160	351	268	5 779	3 157	67 824	70 981	111 539	26 235	270 870	408 644
1957		15 717	4 432	312	430	5 174	3 049	69 841	72 890	109 721	24 466	279 994	414 181
1958		21 931	3 646	294	686	4 626	3 225	75 660	78 885	110 288	23 777	313 546	447 611
1959		32 578	5 411	517	801	6 729	2 969	87 032	90 001	112 608	27 816	381 059	521 483
1960		45 216	7 541	527	1 377	9 445	3 199	104 957	108 156	137 148	31 846	467 573	636 567
1961		51 517	10 748	1 229	2 424	14 401	3 507	128 206	131 713	152 700	35 762	557 927	746 389
1961	V	47 410	9 491	969	2 069	12 529	3 438	113 771	117 209	149 209	33 998	502 055	685 262
	VI	48 214	8 189	918	2 128	11 235	3 972	115 464	119 436	153 095	35 474	509 948	698 517
	VII	48 438	8 088	1 752	2 161	12 001	3 772	117 866	121 638	151 241	35 909	516 843	703 993
	VIII	48 636	7 946	1 645	2 195	11 786	3 587	120 242	123 829	149 581	34 518	525 061	709 160
	IX	49 443	8 333	1 281	2 327	11 941	3 673	122 899	126 572	150 359	34 024	535 628	720 011
	X	50 285	8 647	2 204	2 471	13 322	3 730	125 094	128 824	151 680	37 653	544 315	733 648
	XI	52 198	9 092	1 299	2 238	12 679	3 669	125 999	129 668	152 820	34 003	552 740	739 563
	XII	51 517	10 748	1 229	2 424	14 401	3 507	128 206	131 713	152 700	35 762	557 927	746 389
1962	I	52 139	10 126	1 548	2 405	14 079	3 818	128 607	132 425	150 825	36 505	563 077	750 407
	II	53 334	10 392	1 332	2 738	14 462	3 806	129 366	133 172	152 011	39 258	571 402	762 671
	III	55 934	10 612	1 427	2 599	14 638	3 970	130 378	134 348	152 985	38 272	580 154	771 411
	IV	57 453	10 742	1 387	2 585	14 714	3 921	132 410	136 331	154 348	40 269	587 219	781 836
	V	58 503	11 300	1 843	2 643	15 786	3 845	134 637	138 482	156 978	38 685	596 239	791 902

*) Pl. vientiennakot — *) Ml. yksityiset obligatiolainat — *) Todellisia nostettuja lainoja.
 *) Exkl. exportförskott — *) Inkl. privata obligationslån — *) Egentliga lyfta lån.
 *) Excl. prepayments for exports — *) Incl. private bonded loans — *) Real loans.

18. Suomen Pankki — Finlands Bank — The Bank of Finland

a. Tärkeimmät tilit ja setelinanto-oikeus — Viktigare konton och sedelutgivningsrätt
Certain accounts and right of note issue

Vuoden ja kuukauden lopussa Vid utgången av End of	Ensisijainen setelikate Ordinarie sedeltäckning Ordinary note cover		Toissijainen setelikate Suppletär sedeltäckning Supplementary note cover			Taseen loppusumma Balansens slutsumma Total	Pitkäänkäiset velat Långfristiga skulder Long-term liabilities		
	Kultakassa Guldakassa Gold reserve	Ulkomaiset valuat, vekselit ja obligaatiot Utländska valutor, växlar o. obligationer Foreign exchange, bills and bonds	Diskontatut kotimaiset vekselit Diskonterade inhemska växlar Domestic bills discounted	Rediskontatut vekselit Rediskonterade växlar Rediscounted bills	Valtion vakauttamislaina Statens konsolideringslån Treasury bond loan		Ulkomaiset Utländska Foreign	Kotimaiset Inhemska Domestic	
	Milj. mk — Mill. mk								
1956	7 849	24 451	24 287	33 665	17 500	121 123	8 290	6 435	
1957	7 850	33 490	26 150	24 911	13 750	125 937	12 284	3 965	
1958	7 850	52 792	21 467	18 707	6 875	126 718	11 370	9 502	
1959	8 455	68 239	15 423	4 718	6 875	121 806	11 060	3 029	
1960	9 120	66 185	17 729	20 513	3 750	125 119	10 030	603	
1961	10 417	67 476	16 515	29 460	1 250	131 354	9 069	4 517	
1961 V ..	9 030	72 678	19 773	17 098	2 500	127 520	9 717	531	
VI ..	10 031	70 884	21 446	18 277	2 500	132 388	9 608	800	
VII ..	10 031	71 374	21 688	17 635	2 500	130 754	9 608	713	
VIII ..	10 031	71 033	21 007	17 793	2 500	130 620	9 423	1 802	
IX ..	10 025	69 140	20 620	18 708	1 250	129 945	9 423	2 282	
X ..	10 025	70 040	19 941	23 060	1 250	135 004	9 286	2 513	
XI ..	10 001	68 429	18 942	23 206	1 250	131 583	9 251	4 151	
XII ..	10 417	67 476	16 515	29 460	1 250	131 354	9 069	4 517	
1962 I ..	10 417	68 904	15 998	26 891	1 250	128 436	9 069	4 475	
II ..	10 329	70 213	15 035	29 048	1 250	131 175	8 880	4 937	
III ..	13 661	63 709	12 714	35 905	—	129 958	8 881	5 362	
IV ..	13 668	66 065	12 680	38 748	—	136 267	8 735	5 800	
V ..	13 668	62 852	12 602	44 439	—	138 465	8 735	7 625	

Vuoden ja kuukauden lopussa Vid utgången av End of	Lyhytaikaiset velat Kortfristiga skulder Short-term liabilities					Setelinanto-oikeus Sedelutgivningsrätt Right of note issue	Setelinanto Sedelutgivning Note issue			
	Ulkomaiset valuuttatilit Utländska valutakonton Foreign exchange accounts	Ulkomaiset markkatilit Utländska markkon-ton Mark accounts of holders abroad	Valtion shekkilit Statens check-räkning Cheque account of the Treasury	Pankkien shekkilit Bankernas check-räkningar Cheque accounts of banks	Muut lyhyt-aikaiset velat Övriga kortfristiga skulder Other short-term liabilities		Liikkeessä olevat setelit Utelöpande sedlar Notes in circulation	Lyhyt-aikaiset velat Kortfristiga skulder Short-term liabilities	Shekki-luotoista nostamatta Innestående på check-kredit Undrawn on cheque credits	Setelinanto-vara Sedelreserv Note reserve
	Milj. mk — Mill. mk									
1956	4 601	7 047	10 550	1 167	1 360	90 300	60 735	24 725	316	4 524
1957	4 569	7 901	5 145	2 405	561	99 340	60 640	20 581	624	17 495
1958	2 178	4 643	7 146	1 474	2 605	107 691	65 075	18 046	814	23 756
1959	2 116	4 780	6 418	3 856	644	103 710	69 435	17 814	929	15 532
1960	4 057	4 241	6 187	1 683	508	117 297	72 735	16 676	978	26 908
1961	1 339	3 768	108	566	1 540	125 118	83 706	7 321	885	33 206
1961 V ..	2 305	4 087	7 423	702	1 277	121 080	74 836	15 794	814	29 636
VI ..	1 856	3 957	9 738	1 058	1 205	123 138	76 991	17 814	796	27 537
VII ..	1 500	4 034	11 014	80	1 164	123 228	75 098	17 792	939	29 399
VIII ..	1 555	4 018	9 345	549	1 758	122 364	74 629	17 225	823	29 687
IX ..	1 611	3 578	4 912	480	1 597	119 743	77 363	12 178	998	29 204
X ..	1 662	3 534	13 173	350	1 243	124 316	75 121	19 962	1 087	28 146
XI ..	1 561	3 701	4 022	607	1 188	121 827	78 119	11 079	901	31 728
XII ..	1 339	3 768	108	566	1 540	125 118	83 706	7 321	885	33 206
1962 I ..	1 225	3 375	7 028	177	1 487	123 460	74 716	13 292	421	35 031
II ..	1 257	3 408	5 898	549	1 524	125 875	77 821	12 636	420	34 998
III ..	1 387	3 427	2 776	400	1 043	125 989	77 965	9 033	426	38 565
IV ..	1 371	3 357	6 853	512	1 004	129 733	79 470	13 097	417	36 749
V ..	1 376	3 285	503	1 949	1 102	126 520	83 544	8 215	367	34 394

b. Alin diskonttokorko 1947 15/12—1948 5/2 5 ¼ % 1949 1/7—1950 2/11 5 ¾ % 1954 1/12—1956 18/4 5 %
 Lägsta diskontranta 1948 6/2—1949 31/1 7 ¼ % 1950 3/11—1951 15/12 7 ¾ % 1956 19/4—1959 28/2 6 ½ %
 Lowest discount rate 1949 1/2—1949 30/6 6 ¾ % 1951 16/12—1954 30/11 5 ¾ % 1959 1/3— 6 %

c. Avista myyntikurssit — Avista försäljningskurser — A vista rates of exchange

Päivä- määrä Datum Date	New York (1 \$)	Mont- real (1 C\$)	Lontoo London (1 £)	Tuk- holma Stock- holm (100 Kr)	Oslo (100 Kr)	Köpen- hamina Köpen- hamn Copen- hagen (100 Kr)	Bryssel Brussels (100 Fr)	Amster- dam (100 Fl)	Zü- rich (100 Fr)	Fr.- furt a/M. (100 DM)	Parisi Paris (100 Fr)	Praha Prag Prague (100 Kč)	Lissabon Lisbon (100 Esc.)	Wien Vien- na (100 sh)	Moskova Moskva Moscow (Clear- ing) (100 rubi)	Rooma Roma Rome (100 lira)
----------------------------------	-----------------------	--------------------------	---------------------------	--	---------------------	---	---------------------------------	----------------------------	----------------------------	-------------------------------------	-----------------------------	--	----------------------------------	------------------------------------	---	--

Viralliset myyntikurssit — Officiella försäljningskurser — Official selling rates — mk

1956 31/12	231:—	238:—	646:—	4 472	3 242	3 335	460:50	6 064	5 277	5 516	65:73	3 208	804:—	890	5 775	—
1957 31/12	321:—	327:—	898:—	6 200	4 490	4 640	642:—	8 475	7 330	7 638	76:45	4 463	1 118:50	1 234	8 035	51:25
1958 31/12	320:40	332:50	897:50	6 197	4 487	4 642	643:—	8 478	7 440	7 670	64:98	4 463	1 118:50	1 234	8 035	51:30
1959 31/12	320:20	336:30	896:—	6 185	4 484	4 643	640:50	8 495	7 420	7 678	64:98	4 458	1 120:—	1 234	8 025	51:60
1960 31/12	320:50	322:—	898:50	6 195	4 490	4 650	645:—	8 496	7 442	7 680	6 532	4 458	1 120:—	1 232	8 025	51:60
1961 31/12	322:10	308:70	904:50	6 220	4 520	4 684	647:—	8 945	7 465	8 060	6 575	4 458	1 127:—	1 248	356:67	51:92
Viralliset myyntikurssit — Officiella försäljningskurser — Official selling rates — mk																
1961 28/2	321:40	326:—	899:—	6 218	4 494	4 650	643:—	8 470	7 418	7 710	6 560	4 458	1 119:—	1 235	356:67	51:68
» 31/3	321:20	325:—	899:—	6 220	4 498	4 650	644:—	8 940	7 442	8 095	6 555	4 458	1 124:—	1 234	356:67	51:60
» 30/4	321:40	325:—	899:—	6 225	4 494	4 650	641:50	8 947	7 430	8 101	6 530	4 458	1 122:—	1 234	356:67	51:80
» 31/5	321:60	325:50	897:50	6 235	4 490	4 642	643:50	8 954	7 424	8 101	6 565	4 458	1 119:—	1 234	356:67	51:80
» 31/6	322:—	312:—	897:50	6 240	4 491	4 650	646:50	8 962	7 460	8 094	6 575	4 458	1 122:—	1 243	356:67	51:88
» 31/7	322:—	313:—	898:50	6 236	4 495	4 649	646:50	8 955	7 466	8 084	6 564	4 458	1 120:—	1 248	356:67	51:87
» 31/8	321:50	311:—	902:—	6 225	4 509	4 662	646:—	8 923	7 450	8 052	6 544	4 458	1 124:—	1 247	356:67	51:84
» 30/9	321:50	311:70	904:50	6 220	4 517	4 666	646:—	8 900	7 438	8 046	6 539	4 458	1 128:—	1 246	356:67	51:80
» 31/10	321:50	312:—	905:—	6 225	4 517	4 670	646:—	8 940	7 446	8 042	6 545	4 458	1 129:—	1 245	356:67	51:84
» 30/11	321:70	308:50	905:—	6 230	4 525	4 674	646:50	8 937	7 447	8 042	6 556	4 458	1 130:—	1 246	356:67	51:84
» 31/12	322:10	308:70	904:50	6 220	4 520	4 684	647:—	8 945	7 465	8 060	6 575	4 458	1 127:—	1 248	356:67	51:92
1962 31/1	329:90	307:90	905:—	6 235	4 516	4 676	647:—	8 910	7 459	8 058	6 560	4 458	1 128:—	1 246	356:67	51:84
» 20/2	321:70	307:—	906:—	6 240	4 516	4 672	646:50	8 886	7 434	8 052	6 563	4 458	1 129:—	1 246	356:67	51:84
» 27/3	321:70	307:—	905:50	6 240	4 516	4 672	646:50	8 895	7 422	8 040	6 568	4 458	1 129:—	1 246	356:67	51:84
» 31/3	321:90	306:90	905:50	6 245	4 516	4 676	646:50	8 927	7 408	8 058	6 568	4 458	1 128:—	1 246	356:67	51:84
» 30/4	321:90	306:60	905:50	6 256	4 520	4 672	647:—	8 952	7 414	8 052	6 573	4 458	1 130:—	1 248	356:67	51:88
» 31/5	322:10	296:—	905:50	6 261	4 516	4 672	647:—	8 967	7 467	8 074	6 573	4 458	1 130:—	1 248	356:67	51:88

d. Kotimainen clearingliike
Inhemsk clearingrörelse
Domestic clearing accounts

Vuosi ja kuukausi År och månad Year and month	Postivakselit, shekit ja siirtomääräykset — Postremissväxlar, checker o. kontokreditningar Bankers' drafts, cheques and transfer orders	
	Luku Antal No.	Määrä Belopp Total sum Milj. mk
1956	3 528 893	1 250 162
1957	3 832 766	1 327 050
1958	4 165 927	1 375 701
1959	4 555 880	1 508 292
1960	5 350 028	1 752 009
1961	6 154 444	1 989 120
1961 IV ..	497 740	158 832
V ..	537 127	169 616
VI ..	526 219	163 580
VII ..	489 294	162 419
VIII ..	492 725	158 822
IX ..	515 404	175 397
X ..	553 408	181 179
XI ..	550 582	171 137
XII ..	569 534	185 458
1962 I ..	585 938	182 370
II ..	520 900	155 347
III ..	475 245	140 553
IV ..	529 484	163 320
V ..	599 437	188 932

19. Postisirtoliike
Postgironrörelsen
Post Office giro accounts

Sirtotiliit ¹⁾ Gironkonton ¹⁾ Giro accounts ¹⁾	Tilitapahtumat (panot ja otot) — Transaktioner (in- och utbetalningar) Transactions (Deposits and withdrawals)	
	Luku Antal No.	Määrä Belopp Total sum Milj. mk
80 334	30 563	31 081 766
84 035	25 084	32 589 467
86 298	30 595	33 436 052
89 113	27 803	36 426 443
95 298	28 804	39 325 353
100 383	31 201	44 332 543
97 256	27 518	3 282 992
97 681	25 078	3 873 568
98 147	28 092	3 275 165
98 566	23 901	2 826 538
99 020	25 662	3 458 431
99 450	25 423	3 123 335
99 963	29 101	3 636 930
100 125	25 956	4 190 195
100 383	31 201	5 068 794
100 584	28 576	3 898 999
100 822	34 887	4 296 834
101 135	28 197	4 203 209
101 424	32 161	3 686 126
101 675	29 864	4 187 338
5 985 988	6 491 230	6 853 556
5 182 521	6 006 959	6 760 600
31 081 766	32 589 467	33 436 052
36 426 443	39 325 353	44 332 543
3 282 992	3 873 568	3 275 165
2 826 538	3 458 431	3 123 335
3 458 431	3 636 930	4 190 195
5 068 794	5 985 988	6 491 230
6 853 556	6 006 959	6 760 600
3 898 999	4 296 834	4 203 209
567 899	590 742	671 111
567 360	557 195	567 360
747 743	625 893	625 893

20. Protestoidut vekselit ja tratat²⁾
Protesterade växlar och trattor²⁾
Protested bills of exchange and drafts²⁾

Vekselit Växlar Bills of exchange	Tratat Trattor Drafts	Yhteensä Summa Total
1 000 mk		
373 026	131 840	504 866
370 600	145 881	516 481
359 769	156 269	516 038
324 498	113 623	438 121
349 638	147 481	497 119
*467 454	*186 181	*653 635
33 527	10 699	44 226
51 102	17 870	68 972
42 693	13 630	56 323
45 790	12 548	58 338
41 340	13 606	54 946
32 760	17 583	50 343
48 479	23 068	71 547
37 937	15 788	53 725
46 547	19 857	66 404
38 847	23 901	62 748
39 763	21 168	60 931
56 157	35 726	91 883
55 855	15 195	71 050
*51 017	*13 118	*64 135

¹⁾ Vuoden ja kuukauden lopussa — ²⁾ Kauppalehden protestilistan mukaan. Kaupungit ja kauppalat — ³⁾ Vuoden 1959 alusta pl. valtion tileillä tehdyt sisäiset siirrot.

¹⁾ Vid utgången av året och månaden — ²⁾ Enligt protestlistan i Kauppalehti. Städer och köpingar — ³⁾ Från början av 1959 exkl. inre gireringar inom statens konton.

¹⁾ End of year and month — ²⁾ According to Kauppalehti list of protested bills. Urban communes.

21. Helsingin Arvopaperipörssi — Helsingfors Fondbörs — Helsinki Stock Exchange

22. Henkivakuutusyhtiöiden hankinta²⁾ — Livförsäkringsbolagens nyanskaffning²⁾ — Life insurance policies²⁾

Vuosi ja kuukausi År och månad Year and month	Myynti — Försäljning — Sales							Osakeindeksi ¹⁾ Aktieindex ¹⁾ Share index ¹⁾ 1948 = 100			Uusia vakuutuksia ¹⁾ Nya försäkringar Policies granted	
	Osakkeet Aktier Shares	Siitä — Därav — Of which			Merkintäoikeudet Teckningsrätter Subscription rights	Obligaatiot Obligationer Bonds	Yhteensä Summa Total	Pankit Banker Banks	Teollisuus Industri Industry	Yleisindeksi General-index General index	Luku Antal Number	Milj. mk Mill. mk
		Teollisuus Industri	Pankit Banker Banks	Muut Övriga Others								
	Milj. mk — Mill. mk											
1956	2 928.3	2 237.0	592.9	98.4	428.1	196.2	3 552.6	151	565	487	115 429	39 123
1957	2 332.0	1 777.5	370.4	184.1	0.2	315.5	2 647.7	131	500	430	120 567	46 757
1958	1 663.9	1 267.1	311.8	85.0	23.4	149.3	1 836.6	130	446	385	137 791	63 746
1959	2 289.1	1 695.3	490.8	103.0	293.6	128.1	2 710.8	146	506	435	149 011	73 717
1960	2 367.7	1 784.9	414.6	168.2	145.3	115.8	2 628.8	162	619	527	153 132	80 726
1961	2 508.1	1 721.3	518.3	268.5	180.2	166.6	2 854.9	172	614	527	158 775	87 139
1961 VII	113.8	85.0	15.6	13.2	0.2	12.7	126.7	178	619	533	8 724	4 591
1961 VIII	145.3	109.5	25.0	10.8	0.1	8.5	153.9	177	615	529	11 336	6 042
1961 IX	192.9	133.2	38.6	21.1	0.1	18.1	211.1	172	605	520	13 329	7 556
1961 X	233.7	172.4	37.1	24.2	1.7	14.7	250.1	171	593	511	14 915	8 341
1961 XI	321.7	261.9	39.0	20.8	1.3	19.3	342.3	162	569	490	14 917	8 093
1961 XII	173.4	116.9	34.7	21.8	14.5	12.8	200.7	163	566	488	12 586	7 513
1962 I	153.0	88.8	51.1	13.1	53.6	21.7	228.3	168	560	485	14 073	8 359
1962 II	180.9	110.3	46.2	24.4	49.3	10.3	240.5	168	566	489	13 431	7 914
1962 III	216.3	133.8	68.4	14.1	40.5	15.7	272.5	173	566	491	15 784	9 020
1962 IV	195.3	116.4	48.9	30.0	21.8	26.7	243.8	171	572	495	12 063	6 971
1962 V	248.5	156.7	67.4	24.4	11.8	26.9	287.2	171	592	510	12 463	7 521

¹⁾ Unitaksen mukaan. Kuukauden keskihinnat — ²⁾ Suomen Pankin taloustieteellisen tutkimuslaitoksen mukaan. Kuukausitiedot osittain arvioituit.
³⁾ Enligt *Unitas*. Medelpris per månad — ⁴⁾ Enligt Finlands Banks institut för ekonomisk forskning. Månadsvärdena är delvis uppskattade.
⁵⁾ Mean prices of month — ⁶⁾ The monthly values are partly estimated.

23. Ulkomainen matkustajaliikenne — Resandetraffiken mellan Finland och utlandet — Foreign passenger traffic

Vuosi ja kuukausi År och månad Year and month	Koko matkustajaliikenne — Hela resandetraffiken — Total passenger traffic							
	Saapuneet — Anländer — Arrivals				Lähteneet — Avresta — Departures			
	Yhteensä Summa Total	Maitse Till lands By land	Meritse Sjöledes By sea	Lentoteitse Per flyg By air	Yhteensä Summa Total	Maitse Till lands By land	Meritse Sjöledes By sea	Lentoteitse Per flyg By air
1958	862 278	581 026	178 383	102 869	857 745	574 333	175 527	107 885
1959	1 072 035	726 259	233 295	112 481	1 075 234	729 068	229 085	117 081
1960	1 497 527	1 024 580	338 604	134 343	1 505 381	1 026 600	338 621	140 160
1961	1 736 487	1 140 631	453 873	141 983	1 738 947	1 138 609	449 642	150 696

Suomesta suoraan Pohjoismaiden ulkopuolelle lähteneet matkustajat¹⁾ — Personer som från Finland rest direkt till utomnordiskt land¹⁾ — Passengers departed directly to countries outside the Northern countries¹⁾

Vuosi ja kuukausi År och månad Year and month	Lähteneet Avresta Departures				Ulkomaalaiset kansalaisuuden mukaan Utlänningar efter medborgarskap Foreigners by citizenship											Lähteneitä Suomen kansalaisia Avresta finska medborgare Departed Finns
	Yhteensä Summa Total	Maitse Till lands By land	Meritse Sjöledes By sea	Lentoteitse Per flyg By air	Yhteensä Summa Total	Ruotsi Sverige Sweden	Norja Norge Norway	Tanska Danmark Denmark	Iso-Britannia Storbritannien Un. Kingdom	Neuvostoliitto Sovjetunionen USSR	Ranska Frankrike France	Saksa Tyskland Germany	Yhdysvallat Förenta staterna USA	Muut maat Övriga länder Others		
1961	109 190	25 962	25 074	58 154	54 003	3 961	376	521	6 163	7 187	3 295	12 854	8 863	10 783	55 187	
1961 IV	6 645	1 351	588	4 706	2 410	152	32	12	274	503	323	503	188	423	4 235	
1961 V	10 465	2 314	2 052	6 099	4 139	337	33	82	505	497	447	869	503	866	6 326	
1961 VI	17 327	4 288	6 041	6 998	8 281	776	56	105	887	1 334	320	2 717	864	1 222	9 046	
1961 VII	20 977	6 924	6 950	7 103	11 860	1 220	85	92	983	1 108	508	2 602	3 246	2 016	9 117	
1961 VIII	17 482	4 694	5 838	6 950	10 978	615	41	117	1 431	999	887	2 184	2 295	2 409	6 504	
1961 IX	9 144	1 757	1 859	5 528	4 797	346	39	61	817	574	250	1 010	598	1 102	4 347	
1961 X	6 448	820	1 001	4 627	2 976	76	7	11	394	847	127	599	309	606	3 472	
1961 XI	4 134	737	206	3 191	1 601	47	15	3	205	189	112	422	184	424	2 533	
1961 XII	4 949	870	193	3 886	2 318	96	4	8	207	435	123	721	238	486	2 631	
1962 I	3 132	321	96	2 715	1 175	17	4	12	151	136	70	328	154	303	1 957	
1962 II	4 626	521	127	3 978	1 337	31	1	4	158	150	94	369	158	372	3 289	
1962 III	5 569	499	125	4 945	1 780	30	9	6	234	288	142	497	172	402	3 789	
1962 IV	9 088	1 853	843	6 392	2 763	130	36	24	552	390	305	491	256	579	6 325	
1962 V	11 128	1 808	1 529	7 791	3 013	76	39	27	380	327	151	545	296	1 172	8 115	

¹⁾ Toukokuusta 1958 lähtien, pohjoismaiden (Islantia lukuunottamatta) muodostettua yhteisen passintarkastusalueen, ei saada tietoja ko. alueen eri maiden välillä matkustaneiden lukumäärästä kansalaisuuksittain — Fr. o. m. maj 1958 utgår de nordiska länderna (med undantag av Island) ett gemensamt passkontrollområde, vilket omöjliggör uppdelning efter medborgarskap av de resande mellan länderna i ifrågavarande område — The Northern countries (excl. Iceland) constitute from May 1958 a joint area of passport control, which makes it impossible to divide by citizenship the passengers travelling between these countries in the area.

24. Moottoriajoneuvot — Motorfordon — Motor vehicles

Vuoden ja kuukauden lopussa Vid utgången av End of	Henkilö-autot ¹⁾ Personbilar ¹⁾ Cars ²⁾		Kuorma-autot Lastbilar Lorries		Linja- autot Bussar Buses	Paketti- autot ¹⁾ Paket- bilar ¹⁾ Vans ³⁾	Muut autot Övriga bilar Other auto- mobiles	Kaikki autot, Alla bilar All automobiles		Käyttövoima Drivkraft Motive power		Moottori- pyörät Motor- cycles Motor- cycles
	Yhteensä Summa Total	Ammatt. Yrkessm. Profes- sional	Yhteensä Summa Total	Ammatt. Yrkessm. Profes- sional				Yhteensä Summa Total	Ammatt. Yrkessm. Profes- sional	Bensiini Bensin Motor spirits	Diesel	

a. Rekisterissä olevat moottoriajoneuvot — Inregistrerade motorfordon — Motor vehicles registered

	85 448	8 667	38 259	19 460	4 458	13 411	141 576	57 239
1955	110 376	9 486	45 373	23 957	4 927	8 167	2 704	171 547	38 876	158 962	12 522	69 452
1956	126 864	10 273	42 328	22 401	4 965	8 517	2 162	184 836	38 016	170 540	14 226	86 252
1957	139 222	10 701	42 717	22 558	5 219	10 525	2 340	200 023	38 905	181 443	18 490	89 060
1958	160 419	11 312	45 347	24 614	5 479	11 937	2 440	225 622	41 903	199 668	25 845	95 789
1959	183 267	12 171	46 579	25 251	5 874	20 110	2 595	258 425	43 930	226 247	32 041	103 463
1960	216 921	12 930	46 599	25 070	6 263	30 090	2 798	302 671	45 025	265 562	36 824	109 496
1961 I	184 327	12 303	47 118	25 612	5 925	20 687	2 618	260 675	44 483	227 904	32 634	104 071
II	185 661	12 410	47 821	26 044	5 966	21 688	2 644	263 780	45 084	230 293	32 350	104 802
III	187 862	12 543	48 455	26 418	6 044	23 172	2 667	268 200	45 691	234 023	34 030	106 167
IV	190 086	12 708	48 947	26 707	6 109	24 527	2 687	272 356	46 223	237 645	34 564	108 318
V	193 746	12 947	49 436	26 960	6 188	26 344	2 703	278 417	46 815	243 124	35 144	111 788
VI	196 257	13 150	49 935	27 239	6 257	28 144	2 719	283 312	47 379	247 440	35 722	114 515
VII	198 844	13 363	50 390	27 490	6 307	29 950	2 733	288 224	47 910	251 821	36 250	117 987
VIII	201 585	13 564	50 918	27 783	6 353	32 043	2 763	293 662	48 468	256 696	36 813	121 065
IX	205 610	13 827	51 491	28 051	6 407	34 992	2 787	301 287	49 068	263 712	37 422	124 026
X	208 067	14 068	52 187	28 430	6 479	37 771	2 818	307 322	49 790	268 977	38 192	126 190
XI	209 787	14 258	52 663	28 714	6 551	39 357	2 834	311 192	50 363	272 285	38 754	127 510
XII	216 921	12 930	46 599	25 070	6 263	30 090	2 798	302 671	45 025	265 562	36 824	109 496
1962 I	218 217	13 060	47 049	25 351	6 306	30 615	2 818	305 005	45 485	267 399	37 321	112 420
II	219 941	13 159	47 544	25 664	6 364	31 292	2 843	307 984	45 977	269 804	37 895	113 524
III	222 978	13 336	48 256	26 096	6 450	32 685	2 876	313 245	46 708	274 220	38 740	115 309
IV	225 862	13 496	48 767	26 398	6 517	33 968	2 892	318 006	47 256	278 332	39 389	116 645
V	230 680	13 839	49 452	26 781	6 593	36 428	2 920	326 073	48 084	285 527	40 261	120 118

b. Rekisteriin merkityt uudet ajoneuvot — Inregistrerade nya motorfordon — Registered new vehicles

Lääni - Län - Province

	Tammi-toukokuu 1962 — Januari-maj 1962 — January-May 1962											
Uudenmaan — Nylands ..	4 612	194	584	278	116	1 651	34	6 997	628	6 312	685	739
Turun-Porin — Åbo-Bborgs	1 987	110	401	236	47	951	21	3 407	405	2 910	497	651
Ahvenanmaan — Ålands...	94	5	10	7	1	55	1	161	13	148	13	18
Hämeen — Tavastehus ...	1 950	85	368	199	44	957	12	3 331	336	2 866	465	705
Kymen — Kymmene	957	51	268	157	14	651	10	1 900	228	1 617	283	563
Mikkelin — S:t Michels ...	397	65	139	97	8	85	4	633	174	472	161	206
Pohjois-Karjalan — Norra Karels	376	60	91	71	8	280	4	759	144	644	115	523
Kuopion — Kuopio	563	77	163	109	18	307	7	1 058	208	855	203	385
Keski-Suomen — Mellersta Finlands	555	55	170	125	16	320	4	1 065	201	861	204	269
Vaasan — Vasa	981	73	260	153	14	602	11	1 868	249	1 558	310	217
Oulun — Uleåborgs	803	56	256	178	23	263	7	1 352	263	1 067	285	335
Lapin — Lapplands	484	78	143	101	21	216	7	871	210	655	216	69
Koko maa — Hela riket — Whole country	13 759	909	2 853	1 711	330	6 338	122	23 402	3 059	19 965	3 437	4 680
	Toukokuu 1962 — Maj 1962 — May 1962											
Uudenmaan — Nylands ..	1 721	74	129	55	20	692	3	2 565	159	2 414	151	467
Turun-Porin — Åbo-Bborgs	615	31	85	49	9	394	7	1 110	93	997	113	315
Ahvenanmaan — Ålands...	32	2	3	2	1	19	—	55	5	50	5	10
Hämeen — Tavastehus ...	660	40	73	39	14	324	3	1 074	95	962	112	440
Kymen — Kymmene	310	26	46	23	5	189	—	550	57	495	55	300
Mikkelin — S:t Michels ...	104	16	37	30	3	32	3	179	50	132	47	18
Pohjois-Karjalan — Norra Karels	113	23	14	7	3	85	2	217	33	191	26	309
Kuopion — Kuopio	191	32	34	12	3	124	1	353	50	308	45	244
Keski-Suomen — Mellersta Finlands	243	26	42	29	3	133	2	423	58	368	55	145
Vaasan — Vasa	375	28	84	45	9	245	4	717	81	609	108	145
Oulun — Uleåborgs	278	12	107	70	5	132	2	524	88	413	111	83
Lapin — Lapplands	176	33	31	22	1	91	1	300	59	256	44	36
Koko maa — Hela riket — Whole country	4 818	343	685	383	76	2 460	28	8 067	828	7 195	872	2 512

¹⁾ Ennen 1. 1. 1956 sisältyvät ns. farmariautot pakettiautojen ryhmään, sen jälkeen henkilöautojen ryhmään.²⁾ Före 1. 1. 1956 ingår stationsvagnar i gruppen "paketbilar", därefter i gruppen "personbilar".³⁾ Before 1. 1. 1956 station wagons are included in the group "vans", after that date in the group "cars".

25. Valtionrautatiet — Statsjärnvägarna — State railways

Vuosi ja kuukausi År och månad Year and month	Käynnätyssä liikenteessä kuljetettu tavaramäärä Befordrat gods i kommersiell trafik Freight carried in commercial traffic		Varsinaiset matkustajat Egentliga resande Passengers carried	Tulot henkilöliikenteestä Inkomster av persontrafiken Receipts from passenger traffic	Tulot tavara- liikenteestä Inkomster av godstrafiken Receipts from freight traffic	Tulot kaikkiaan Summa inkomster Total receipts	Varsinaiset menot Egentliga utgifter Expenditure proper	Ylijäämä (+) tai vajaus (-) Överskott (+) eller underskott (-) Net surplus (+) or deficit (-)
	1 000 t	1 000 000 t-km	1 000	Milj. mk — Mill. mk				
1956	17 910	4 424	36 444	5 802	18 495	27 184	28 982	-1 798
1957	17 688	4 334	33 652	6 128	19 470	28 543	30 329	-1 786
1958	16 140	4 063	31 169	6 462	20 007	29 624	29 854	- 230
1959	17 044	4 205	33 392	6 571	20 791	30 885	31 275	- 390
1960	19 041	4 865	34 927	6 739	23 557	34 456	33 770	+ 686
1961	18 784	4 719	*38 164	7 245	24 354	35 686	35 904	- 218
1960 X	1 696	412	2 699	426	2 338	3 065	3 040	+ 25
1960 XI	1 726	398	2 965	488	1 756	2 503	2 608	- 105
1960 XII	1 484	361	3 195	621	2 376	3 890	3 913	- 23
1961 I	1 468	386	3 790	451	1 754	2 411	2 347	+ 64
1961 II	1 334	361	2 932	467	2 118	2 798	2 785	+ 13
1961 III	1 485	396	3 167	581	1 841	2 611	2 838	- 227
1961 IV	1 463	362	3 091	537	2 131	2 910	2 857	+ 53
1961 V	1 609	384	3 127	586	1 790	2 618	2 980	- 362
1961 VI	1 523	368	2 814	813	2 279	3 313	3 136	+ 177
1961 VII	1 598	391	3 411	884	1 725	2 934	3 002	- 68
1961 VIII	1 715	422	2 792	787	2 303	3 894	2 841	+1 053
1961 IX	1 679	417	3 468	491	1 928	2 680	2 914	- 234
1961 X	1 835	464	3 101	506	2 359	3 137	2 880	+ 257
1961 XI	1 669	414	3 100	464	1 928	2 657	2 869	- 212
1961 XII	1 405	354	3 370	678	2 198	3 723	4 455	- 732
1962 I	1 505	402	3 826	472	2 103	2 770	2 406	+ 364
1962 II	1 391	383	3 166	465	2 196	2 907	3 274	- 367
1962 III				494	1 929	2 638	3 169	- 532

26. Ulkomainen merenkulku — Sjöfarten mellan Finland och utlandet — Foreign shipping

Vuosi ja kuukausi År och månad Year and month	Saapuneet alukset — Ankomma fartyg — Vessels entered						Lähteneet alukset — Avgångna fartyg — Vessels cleared					
	Luku — Antal Number		nettotonnia 1 000 nettoton tons		Tuotu tavaramäärä Im- porterad varu- mängd Tons imported 1 000 t	Siitä suomalaisilla aluksilla Därav med finska fartyg Of which with Finnish vessels	Luku — Antal Number		nettotonnia 1 000 nettoton tons		Viety tavaramäärä Ex- porterad varu- mängd Tons exported 1 000 t	Siitä suomalaisilla aluksilla Därav med finska fartyg Of which with Finnish vessels
	Kaikkiaan Summa Total	Niistä suomalaisia Därav finska Of which Finnish	Kaikkiaan Summa Total	Lastissa Last- förande With cargo			Kaikkiaan Summa Total	Niistä suomalaisia Därav finska Of which Finnish	Kaikkiaan Summa Total	Lastissa Last- förande With cargo		
1956	8 032	2 535	6 251	4 152	6 797	3 709	8 069	2 579	6 273	4 936	7 440	2 831
1957	9 134	2 820	6 794	4 483	7 064	3 855	9 125	2 779	6 786	5 175	7 437	2 796
1958	9 598	2 728	6 735	4 287	6 044	3 621	9 609	2 751	6 753	5 408	7 603	2 620
1959	11 432	3 315	7 718	4 932	6 761	4 383	11 449	3 299	7 773	6 221	8 829	3 199
1960	13 795	4 159	9 354	6 281	8 955	5 373	13 826	4 156	9 376	7 416	10 400	3 555
*1961	15 550	5 144	10 038	6 719	8 983	5 701	15 539	5 144	10 094	7 915	11 011	3 979
*1961 I	636	275	582	452	716	543	634	258	613	412	629	320
1961 II	407	197	445	321	452	323	406	196	441	332	458	259
1961 III	569	233	549	386	488	335	575	237	558	434	555	286
1961 IV	860	282	588	421	677	422	827	279	572	402	592	247
1961 V	1 291	420	880	591	794	494	1 273	443	860	629	866	311
1961 VI	1 947	612	1 148	729	819	510	1 860	612	1 103	912	1 155	361
1961 VII	2 264	701	1 188	752	693	417	2 238	697	1 218	1 060	1 349	360
1961 VIII	2 141	671	1 196	759	823	508	2 211	695	1 228	1 023	1 351	414
1961 IX	1 708	546	963	594	814	505	1 774	544	985	833	1 261	387
1961 X	1 512	449	919	583	903	541	1 474	440	896	714	1 074	374
1961 XI	1 272	398	849	572	891	519	1 283	390	828	630	946	343
1961 XII	943	360	731	559	913	584	984	353	792	534	775	317
*1962 I	687	303	677	509	766	534	720	300	678	474	697	342
1962 II	488	229	509	398	591	415	503	231	544	366	497	272
1962 III	482	251	575	433	529	412	496	254	562	400	532	296
1962 IV	676	277	598	459	692	465	583	263	564	401	509	268
1962 V	1 305	462	881	627			1 280	470	883	633		

27. Kauppalaivasto — Handelsflottan — Merchant fleet

Vuoden ja kuukauden lopussa Vid utgången av End of	Koko kauppalaivasto Hela handelsflottan Whole merchant fleet		Höjryalukset Ångfartyg Steamers		Moottorialukset Motorfartyg Motor ships	
	Luku Antal Number	1 000 brutto- tonnia brutto- ton Gross tonnage	Luku Antal Number	1 000 brutto- tonnia brutto- ton Gross tonnage	Luku Antal Number	1 000 brutto- tonnia brutto- ton Gross tonnage
1956	583	767	293	424	173	331
1957	576	777	274	401	186	364
1958	538	755	252	362	183	383
1959	517	718	223	312	196	396
1960	521	801	216	314	217	478
*1961	533	820	200	295	250	517
*1961 V ..	528	808	206	302	236	497
VI ..	533	809	204	298	241	501
VII ..	536	820	203	297	245	514
VIII ..	537	821	203	297	246	515
IX ..	536	816	200	291	248	515
X ..	537	824	200	293	249	522
XI ..	535	817	199	291	250	517
XII ..	533	820	200	295	250	517
*1962 I ..	540	831	202	299	255	525
II ..	539	838	201	297	256	533
III ..	536	838	198	295	259	535
IV ..	541	844	198	295	265	541
V ..	542	843	195	290	269	545

28. Kotimaisten lentoyhtiöiden säännöllinen lentoliikenne

Inhemska flygbolags reguljära flygtrafik
Scheduled air traffic of Finnish companies

Vuosi ja kuukausi År och månad Year and month	Lento-km Flyg-km Kilometres flown	Matkustaja-km Passagerar-km Passenger-km	Matkustajien luku Antal passagerare Passengers carried	Rahtia ja postia Frakt och post Freight and mail
				1 000 ton-kr
1956	8 044	143 080	353 380	1 679
1957	9 959	169 018	409 757	1 740
1958	10 362	177 351	424 145	2 269
1959	11 000	186 084	434 835	3 696
1960	11 499	228 050	549 884	4 113
1961	11 100	240 225	542 986	4 060
1961 I	927	14 052	34 480	323
II	846	14 277	34 696	335
III	945	19 192	44 758	401
IV	998	20 437	46 284	341
V	640	18 870	34 094	171
VI	899	24 445	50 710	303
VII	1 056	23 867	56 871	286
VIII	1 039	23 290	56 132	333
IX	995	23 273	51 679	364
X	944	20 823	45 360	373
XI	899	19 314	44 109	383
XII	910	18 386	43 813	446
1962 I	924	17 639	41 266	377
II	862	17 942	40 127	629
III	1 011	23 522	53 361	414

29. Posti- ja lennätinlaitos — Post- och telegrafverket — Postal, telegraphic and telephone services

Vuosi ja kuukausi År och månad Year and month	Postitulot Post- inkomster Postal revenue	Puhelin- tulot Telefon- inkomster Revenue from telephone service	Lennätin- tulot Telegraf- inkomster Revenue from telegraphic service	Muuta tuloloja Övriga inkomster Other revenue	Yhteensä Summa Total revenue	Kaukopuhelut Fjärrsamtal Trunk calls		Sähkösanomat Telegram Telegrams		Telexkirjoitus Telexskrivning Telex calls	
						kotimaassa (3 min. jaks.) inrikes (3 min. period.) *)	ulkomaille (minuu- teissa) till ut- landet (1 minu- ter) *)	kotimaassa inrikes within Finland	ulkomaille till ut- landet abroad	kotimaassa (sykäyk- siä) *) inrikes (impul- ser) *) within Finland (pulses) *)	ulkomaille (minuu- teissa) till ut- landet abroad (minutes)
1956 ..	7 758.4	4 171.2	486.0	137.0	12 552.6	76 065	2 036	695	487	2 424	624
1957 ..	8 934.2	4 539.3	542.5	113.1	14 129.1	75 962	1 983	691	452	2 587	654
1958 ..	10 126.9	5 144.7	615.6	129.8	16 017.1	77 182	2 027	664	446	2 518	762
1959 ..	10 792.1	6 231.2	679.4	180.0	17 882.8	82 162	2 265	678	486	4) 1 513	927
1960 ..	11 613.5	7 351.3	806.7	203.1	19 974.6	82 754	2 629	675	475	5 999	1 165
*1961 ..	12 161.6	8 042.2	871.2	227.1	21 302.2	88 483	3 121	714	460	7 903	1 402
*1961 III	1 032.0	662.3	69.6	17.2	1 781.0	7 625	261	54	37	531	113
IV	957.1	729.9	75.7	28.0	1 790.6	6 995	245	52	35	525	108
V	976.3	595.5	69.6	15.7	1 657.2	7 845	274	77	39	563	119
VI	929.2	717.5	75.3	14.2	1 736.2	7 215	261	64	42	804	123
VII	855.7	654.6	84.5	13.8	1 608.6	6 828	240	61	38	624	113
VIII	892.7	608.0	46.7	16.3	1 563.7	7 546	263	62	41	706	123
IX	961.4	688.5	76.7	16.5	1 743.1	7 524	271	58	42	695	129
X	1 013.5	809.1	94.5	14.1	1 931.2	7 961	274	56	42	762	136
XI	1 068.6	590.8	78.6	14.1	1 752.1	7 776	287	56	41	772	136
XII	1 775.0	742.0	67.4	50.9	2 635.2	7 378	274	67	36	770	110
*1962 I	708.2	752.5	89.8	265.2	1 815.7	7 941	268	54	34	660	126
II	701.1	614.5	63.5	270.3	1 649.4	7 305	271	51	32	758	121
III	807.1	745.2	76.9	297.7	2 926.9	8 192	294	59	35	600	135
IV	764.1	796.4	68.9	285.8	1 915.2	7 647	265	55	32	749	121

*) Liikenne on ilmoitettu minuutteina elokuun alkuun 1959 saakka ja sen jälkeen liikenteen osittain automatisoituessa eripituisina maksusykäksinä, joihin sisältyy myöskin käisvällitteinen liikenne maksusykäksiksi muunnettuna — *) Lisäksi 2.03 milj. automaattisen liikenteen eripituisia maksusykäksistä.

*) Trafiken har till början av augusti 1959 angivits i minuter och därefter, sedan en partiell övergång till automatisk trafik skett, i form av betalningsimpulser av olika längd. Det antal impulser som angivits innefattar även den manuella trafiken omräknad i betalningsimpulser — *) Där till 2.03 milj. taxeimpulser av olika längd i automattrafik.

*) Within Finland (3-minute periods) — *) Abroad (minutes).

*) Traffic is indicated in minutes until August, 1959, and after that date, automatic service having been partly introduced, in taxable pulses with different intervals; the pulse number also includes the manual traffic figures converted into taxable pulses — *) In addition 2.03 million counting impulses of different length in automatic service.

30. Elintarvikkeiden ym. vähittäiskauppahintoja ¹⁾ — Detaljhandelspriser för livsmedel m.m. ¹⁾ — Retail prices for provisions etc. ¹⁾

Vuosi ja kuukausi År och månad Year and month	Maito, kuorimaton ¹⁾ Mjölök, oskummad ²⁾ Whole milk ²⁾	Meijerivoi Mejerismör Dairy butter	Margarini Margarin Margarine	Munat Ägg Eggs	Perunat Potatis Potatoes	Herneet, kuivatut Ärtor, torkade Dried peas	Vehnäjauhot, hienot Vetemjöl, fint Wheat flour	Ruisjauhot, tavalliset Rågmjöl, vanligt Rye meal	Kaurasuurimot, litistetyt Havregryn, manglade Rolled oats	Manna-suurimot Mannagryn Semolina
	Markkaa kilolta — Mark per kg — Marks per kilogram									
1956	30: 43	415: 23	223: 94	249: 06	³⁾ 72: 93	80: 20	45: 34	38: 59	67: 84	50: 85
1957	33: 85	511: 73	279: 33	253: 75	³⁾ 56: 56	80: 70	50: 99	43: 66	72: 57	57: 27
1958	37: 25	476: 34	316: 05	271: 13	18: 77	86: 65	⁴⁾ 186: 44	55: 01	74: 85	76: 03
1959	39: 68	450: 67	316: 05	279: 80	20: 22	101: 38	⁴⁾ 219: 81	56: 53	84: 72	87: 85
1960	41: 07	464: —	316: 05	303: 35	21: 66	107: 68	⁴⁾ 232: 43	59: 90	89: 62	91: 07
1961	41: 23	464: —	316: 05	294: 80	18: 41	105: 40	⁴⁾ 193: 98	60: 26	90: 02	95: 48
1961 IV..	40: 80	464: —	316: 05	311: 18	17: 27	106: 25	⁵⁾ 191: 66	62: 27	90: 01	94: 53
V..	40: 55	464: —	316: 05	300: 33	17: 17	104: 99	⁵⁾ 191: 81	60: 29	90: 02	94: 54
VI..	40: 55	464: —	316: 05	290: 80	17: 06	104: 72	⁵⁾ 191: 68	60: 29	90: 04	94: 53
VII..	40: 55	464: —	316: 05	291: 10	17: 05	105: 54	⁵⁾ 192: 91	60: 30	90: 03	95: 18
VIII..	40: 55	464: —	316: 05	302: 95	⁶⁾ 28: 42	106: 42	⁵⁾ 193: 42	60: 30	90: 04	95: 24
IX..	41: 20	464: —	316: 05	307: 49	21: 38	104: 63	⁵⁾ 197: 25	60: 25	90: 05	97: 41
X..	41: 55	464: —	316: 05	269: 65	20: 48	103: 07	⁵⁾ 197: 85	60: 27	90: 05	97: 63
XI..	42: 09	464: —	316: 05	271: 08	21: 29	103: 99	⁵⁾ 198: 45	60: 30	90: 01	97: 66
XII..	42: 55	464: —	316: 05	294: 12	22: 64	105: 86	⁵⁾ 198: 72	60: 30	90: 01	97: 67
1962 I..	42: 55	464: —	316: 05	278: 64	24: 76	107: 20	⁵⁾ 199: 42	60: 32	90: 02	97: 71
II..	42: 55	464: —	316: 05	263: 40	26: 54	108: 31	⁵⁾ 201: 15	60: 36	90: 02	99: 59
III..	42: 55	464: —	316: 05	259: 12	28: 43	107: 71	⁵⁾ 205: 10	61: 58	90: 12	100: 25
IV..	42: 55	464: —	316: 05	282: 24	29: 94	107: 87	⁵⁾ 205: 33	61: 82	90: 18	100: 32
V..	42: 55	464: —	316: 05	276: 79	30: 52	107: 47	⁵⁾ 205: 26	61: 85	90: 21	100: 30

Vuosi ja kuukausi År och månad Year and month	Ruisleipä, kova (näkki-leipä) Rågbröd, hårt (knäckebröd) Crisp rye bread	Ruisleipä, pehmeä Rågbröd mjukt Rye bread	Sianliha, tuore, kylläliha Fläsk, färskt, sidfläsk Fresh pork	Silakka, tuore Strömming, färsk Fresh Baltic herring	Silakka, suolattu Strömming, saltad Salted Baltic herring	Silli, suolattu Sill, saltad Salted herring	Palasokeri Bitsocker Lump sugar	Koivuhalot, pitkät, kotiin- ajettuina ⁶⁾ Björkved, lång, hemkörd ⁶⁾ Birch fuel wood ⁶⁾	Savukkeet ⁷⁾ Cigaretter ⁷⁾
	Markkaa kilolta — Mark per kg — Marks per kilogram								
1956	78: 18	45: 67	338: 01	112: 39	81: 29	65: 90	101: 89	7 677: 71	60: — ¹⁾
1957	86: 10	51: —	353: 55	124: 80	95: 30	75: 11	147: 48	7 835: 78	74: 82
1958	104: 95	²⁾ 50: 17	333: 73	128: 25	107: 74	172: 50	133: 91	7 195: 32	92: 70
1959	111: 97	²⁾ 53: 25	355: 73	112: 99	109: 40	192: 69	133: 86	6 599: 63	95: —
1960	120: 96	²⁾ 56: 75	415: 75	120: 15	122: 31	205: 15	133: 80	6 488: 76	95: —
1961	126: 77	²⁾ 59: 17	394: 77	121: 06	141: 10	215: 69	133: 80	6 940: 41	90: —
1961 IV..	127: 34	²⁾ 59: 22	374: 50	108: 55	145: 93	221: 34	133: 80	6 854: 39	90: —
V..	127: 40	²⁾ 59: 24	373: 43	73: 82	143: 51	224: 74	133: 81	6 887: 88	90: —
VI..	127: 37	²⁾ 59: 25	381: 19	72: 94	140: 60	228: 59	133: 81	6 882: 56	90: —
VII..	127: 50	²⁾ 59: 27	386: 69	100: 14	138: 06	211: 44	133: 81	6 897: 51	90: —
VIII..	127: 50	²⁾ 59: 31	385: 85	127: 13	143: 22	210: 90	133: 81	6 928: 67	90: —
IX..	127: 53	²⁾ 59: 32	385: 35	125: —	144: 44	208: 01	133: 81	7 040: 54	90: —
X..	127: 49	²⁾ 59: 49	396: 56	128: 53	142: 09	208: 77	133: 81	7 073: 50	90: —
XI..	127: 52	²⁾ 59: 49	407: 92	123: 51	144: 45	210: 47	133: 81	7 100: 28	90: —
XII..	127: 53	²⁾ 59: 49	413: 72	131: 77	144: 47	211: 37	133: 81	7 141: 41	90: —
1962 I..	127: 53	²⁾ 59: 50	415: 04	132: 91	145: 21	211: 58	133: 81	7 169: 43	90: —
II..	127: 54	²⁾ 59: 63	415: 39	154: 64	150: 01	215: 97	133: 81	7 218: 65	90: —
III..	127: 56	²⁾ 62: 03	414: 25	159: 63	147: 04	215: 90	133: 81	7 256: 38	90: —
IV..	129: 68	²⁾ 62: 70	393: 65	109: 75	146: 87	217: 85	133: 81	7 329: 26	90: —
V..	127: 47	²⁾ 62: 85	393: 82	78: 69	147: 05	219: 04	133: 81	7 325: 68	90: —

¹⁾ Sosiaalisen tutkimustoimiston keräämiä vähittäiskaupan keskihintoja 33 paikkakunnan hintatietojen mukaan — ²⁾ Markkaa litralta — ³⁾ Markkaa 5 litralta — ⁴⁾ Markkaa 2.5 kg:n pakkaukselta — ⁵⁾ Markkaa 2 kg:n pakkaukselta — ⁶⁾ Uudet perunat — ⁷⁾ Markkaa 800 gr:ita — ⁸⁾ Markkaa syleiltä (4 m²) — ⁹⁾ Markkaa laatikoilta.

¹⁾ Genomsnittspris för minuthandeln enligt prisuppgifter från 33 orter, samlade av Byrån för social forskning — ²⁾ Mark per liter — ³⁾ Mark per 5 liter — ⁴⁾ Mark per förpackning à 2.5 kg — ⁵⁾ Mark per förpackning à 2 kg — ⁶⁾ Nyperunat — ⁷⁾ Mark per 800 gr — ⁸⁾ Mark per famn (4 m²) — ⁹⁾ Mark per ask.

¹⁾ Average retail prices based on price data from 33 localities, gathered by the Bureau of Social Research — ²⁾ Marks per litre — ³⁾ Marks per 5 litres — ⁴⁾ Marks per carton of 2.5 kg — ⁵⁾ Marks per carton of 2 kg — ⁶⁾ New potatoes — ⁷⁾ Marks per 800 gr — ⁸⁾ Marks per 4 cu. m — ⁹⁾ Marks per packet.

31. a. Tukkuhintaindeksi — Partiprisindex — Wholesale price index

1935 = 100. Ryhmien painot ilmoitettu suluissa — Gruppvikterna angivna inom parentes — Group weights in parentheses

Vuosi ja kuukausi År och månad Year and month	Koti- markkina- tavarin yleisindeksi Generalindex för hemma- marknads- varor General index of home market goods	Ryhmäindeksit — Gruppindex — Group indices									
		Eläinkun- nasta saadut elin- tarvikkeet Animaliska livsmedel Foodstuffs of animal origin	Vilja ja viljatuo- teet Spannmål o. spänn- måls- produkter Cereals and cereal products	Muut kasvi- kunnasta saadut elin- tarvikkeet Övriga vege- tabiliska livsmedel Other vegetable foodstuffs	Rehut Foder- medel Fodder	Lannoit- teet Gödsel- medel Fertili- zers	Poltto- aineet ja voitelu- öljyt Bränsle o. smörj- oljor Fuel and lubricants	Metallit ja metalliteolli- suustavarat Metaller o. metalli- industrivaror Metals and products of the metal industry	Kivi-, savi- ja lasi- tavarat Sten-, ler- o. glasvaror Stone, clay & glass ware	Kemiallis- teknilliset tavarat Kemisk- tekniska varor Chemicals	Vuodet ja nahkatavarat Hudar och lädervaror Skins and leather goods
1956 ...	1 785	1 963	1 263	1 644	1 730	791	2 747	1 761	1 669	1 713	1 356
1957 ...	1 954	2 248	1 415	2 111	2 119	909	2 934	1 880	1 718	1 888	1 436
1958 ...	2 113	2 259	1 668	2 286	2 223	1 045	2 527	2 122	1 781	2 251	1 594
1959 ...	2 096	2 217	1 795	2 221	2 269	1 123	2 331	2 059	1 755	2 157	1 979
1960 ...	2 178	2 412	1 875	2 193	2 343	1 166	2 351	2 134	1 716	2 094	1 879
1961 ...	2 196	2 429	1 898	2 048	2 203	1 172	2 466	2 119	1 716	2 142	1 890
1961 III	2 202	2 424	1 913	2 120	2 257	1 237	2 475	2 121	1 712	2 124	1 854
IV	2 206	2 404	1 908	2 118	2 257	1 237	2 475	2 124	1 698	2 145	1 867
V	2 210	2 417	1 906	2 113	2 257	1 237	2 473	2 126	1 720	2 147	1 913
VI	2 188	2 351	1 906	2 015	2 257	1 237	2 466	2 126	1 720	2 137	1 892
VII	2 185	2 415	1 909	1 974	2 199	1 084	2 466	2 119	1 720	2 150	1 911
VIII	2 189	2 415	1 909	1 991	2 157	1 103	2 466	2 124	1 720	2 146	1 905
IX	2 181	2 443	1 876	1 962	2 117	1 107	2 466	2 104	1 720	2 155	1 935
X	2 182	2 411	1 875	1 981	2 117	1 123	2 486	2 096	1 720	2 153	1 899
XI	2 195	2 448	1 884	2 005	2 148	1 142	2 486	2 117	1 720	2 157	1 908
XII	2 198	2 444	1 895	2 027	2 148	1 159	2 486	2 115	1 720	2 158	1 894
1962 I	2 206	2 458	1 909	2 049	2 148	1 180	2 486	2 118	1 728	2 114	1 894
II	2 214	2 507	1 919	2 072	2 150	1 216	2 486	2 115	1 728	2 109	1 832
III	2 221	2 480	1 930	2 082	2 243	1 228	2 560	2 116	1 739	2 114	1 836
IV	2 231	2 477	1 962	2 115	2 246	1 228	2 634	2 110	1 740	2 103	1 832
V	2 223	2 423	1 970	2 089	2 246	1 228	2 634	2 111	1 749	2 104	1 829

Vuosi ja kuukausi År och månad Year and month	Erikoisindeksit Specialindex Special indices		Tuonti- tavarin (cif) yleis- indeksi General- index för import- varor (cif) General index of import goods (cif)	Ryhmäindeksit — Gruppindex — Group indices									
	Jalostam. ja väh. jalost. tav. Obearb. o. översäntligt bearb. varor Raw ma- terials and articles mainly un- manu- factured	Olenn. jalost. tav. Väsent- ligt bearb. varor Articles wholly or mainly manu- factured		Vilja ja vilja- tuotteet Spannmål och spänn- måls- produkter Cereals and cereal products	Muut kasvi- saadut elin- tarvikkeet Övriga vege- tab. livs- medel Other vegetable foodstuffs	Rehut Foder- medel Fodder	Lannoit- teet Gödsel- medel Fertili- zers	Poltto- aineet ja voitelu- öljyt Bränsle och smörj- oljor Fuel and lubricants	Metallit ja metalli- teollisuus- tavarat Metaller o. metalli- industrivaror Metals and products of the metal industry	Kemiallis- teknilliset tavarat Kemisk- tekniska varor Chemicals	Vuodet ja nahka- tavarat Hudar och lädervaror Skins and leather goods	Kautsu ja kautsu- tavarat Kaut- schuk och kaut- schuk- varor Rubber and rubber products	Kehruu- ain. ja kutoma- tavarat Spånads- ämnen och textil- varor Textiles and textile products
1956 ...	2 066	1 396	1 572	1 364	2 460	1 798	801	1 927	1 573	1 402	753	1 212	1 253
1957 ...	2 231	1 569	1 780	1 550	2 948	1 888	877	2 214	1 777	1 538	792	1 205	1 386
1958 ...	2 391	1 726	1 971	1 828	3 063	2 064	1 053	2 002	2 029	1 728	1 012	1 330	1 688
1959 ...	2 359	1 732	1 864	1 746	2 556	2 073	1 012	1 859	2 000	1 551	1 481	1 340	1 565
1960 ...	2 474	1 767	1 874	1 763	2 621	2 201	1 018	1 705	2 048	1 535	1 177	1 597	1 578
1961 ...	2 491	1 787	1 841	1 676	2 542	2 044	1 013	1 640	2 025	1 570	1 117	1 397	1 597
1961 III	2 506	1 781	1 835	1 702	2 552	2 030	1 010	1 638	2 021	1 552	1 099	1 336	1 577
IV	2 509	1 787	1 848	1 672	2 564	2 031	1 010	1 613	2 025	1 567	1 133	1 336	1 639
V	2 514	1 789	1 835	1 656	2 567	2 007	1 009	1 625	2 023	1 571	1 133	1 299	1 578
VI	2 476	1 789	1 829	1 642	2 512	2 029	1 015	1 621	2 022	1 562	1 074	1 299	1 598
VII	2 474	1 785	1 849	1 652	2 558	2 040	1 015	1 617	2 034	1 586	1 133	1 396	1 623
VIII	2 478	1 788	1 839	1 642	2 526	2 115	1 016	1 613	2 027	1 575	1 133	1 396	1 594
IX	2 466	1 787	1 853	1 678	2 580	2 115	1 015	1 667	2 011	1 589	1 133	1 393	1 627
X	2 467	1 787	1 838	1 687	2 575	2 087	1 014	1 656	1 995	1 584	1 108	1 332	1 599
XI	2 483	1 797	1 858	1 679	2 545	2 020	1 020	1 689	2 049	1 590	1 141	1 332	1 607
XII	2 488	1 797	1 829	1 679	2 340	1 992	1 017	1 669	2 049	1 593	1 116	1 572	1 599
1962 I	2 498	1 802	1 865	1 704	2 440	2 031	1 016	1 728	2 066	1 582	1 141	1 340	1 661
II	2 508	1 806	1 854	1 705	2 367	2 030	1 011	1 748	2 065	1 572	1 099	1 264	1 658
III	2 513	1 809	1 854	1 705	2 373	2 055	1 014	1 744	2 062	1 581	1 116	1 234	1 648
IV	2 531	1 816	1 857	1 918	2 357	2 051	1 011	1 730	2 045	1 561	1 116	1 312	1 659
V	2 516	1 817											

¹⁾ Paperivanukkeelle ja sahatulle puutavaraalle vuosien 1934—36 keskihinnat = 100 — ²⁾ Vuodesta 1939 lähtien muut vientitavararyhmät yleisindeksistä — ³⁾ Tukkuhintaindeksi laskettuna ilman liikevaihtoveroa — ⁴⁾ Ei ole otettu huomioon luvussa 1. 1. 1951 tapahtunutta muutosta valmist- ja liikevaihtoveroja.

¹⁾ Medelprisen för pappersmassa och sågade trävaror åren 1934—36 = 100 — ²⁾ Fr. o. m. år 1939 har övriga varugrupper (13.2 % av den beräknad utan omsättningskatt — ³⁾ Med utslutande av de ändringar i omsättningsbeskattningen, som infördes 1. 1. 1951 och vilka höjde beräknad utan acciser och omsättningskatt.

¹⁾ For pulp and sawn goods the average prices in 1934—36 = 100 — ²⁾ Since 1939, other export items (13.2 % of the original weight sum) are without sales tax — ³⁾ The change in sales tax 1 January, 1951, is not taken into consideration. This change resulted in an increase in sales.

				Erikoisindeksit — Specialindextal — Special indices						
Kautsu ja kautsutavarat Kautschuk och kautschukvaror Rubber and rubber products	Kehruuaineet ja kutomatavarat Spånadsämnen och textilvaror Textiles and textile products	Paperivanuke, pahvi ja paperi ¹⁾ Pappersmassa, papp o. papper ¹⁾ Pulp, cardboard and paper ¹⁾	Puutavarat ¹⁾ Trävaror ¹⁾ Wood and articles of wood ¹⁾	Kotimaiset tavarat Inhemiska varor Domestic goods				Siitä — Därav — Of which		
				Maataloustuotteet Lantbruksprodukter Agricultural products	Metsätaloustuotteet Skogshushållningsprodukter Forestry products	Teollisuustuotteet Industriprodukter Industrial products	Tuonti-tavarat Importerade varor Imported goods	Tuotanto-hyödykkeet Produktionsföremål Producers' goods	Kulutus-tavarat Konsumtionsvaror Consumers' goods	
(1.34)	(13.84)	(1.98)	(13.83)	(68.10)	(13.14)	(13.87)	(41.09)	(31.90)	(63.65)	(36.55)
955	1 162	1 603	2 856	1 869	1 926	2 975	1 478	1 605	1 873	1 632
957	1 223	1 650	2 846	1 980	2 103	2 947	1 615	1 897	1 978	1 910
1 066	1 325	1 746	3 163	2 125	2 193	3 106	1 773	2 085	2 144	2 058
1 078	1 293	1 801	3 134	2 134	2 198	3 060	1 801	2 016	2 133	2 033
1 195	1 354	1 846	3 433	2 253	2 338	3 313	1 868	2 016	2 227	2 092
1 140	1 382	1 926	3 649	2 306	2 290	3 561	1 888	1 960	2 275	2 059
1 133	1 371	1 931	3 614	2 294	2 275	3 529	1 883	2 006	2 268	2 087
1 133	1 378	1 931	3 650	2 299	2 260	3 564	1 884	2 009	2 276	2 085
1 122	1 384	1 931	3 649	2 303	2 266	3 563	1 890	2 011	2 283	2 084
1 122	1 384	1 931	3 652	2 296	2 223	3 565	1 890	1 958	2 278	2 032
1 132	1 382	1 925	3 652	2 308	2 294	3 566	1 889	1 922	2 276	2 027
1 132	1 392	1 925	3 652	2 313	2 309	3 566	1 892	1 924	2 280	2 032
1 124	1 389	1 925	3 652	2 305	2 265	3 566	1 892	1 917	2 269	2 029
1 106	1 387	1 925	3 676	2 310	2 268	3 596	1 889	1 910	2 269	2 031
1 106	1 390	1 913	3 676	2 323	2 333	3 597	1 889	1 923	2 280	2 048
1 118	1 388	1 913	3 679	2 327	2 357	3 600	1 888	1 923	2 280	2 056
1 109	1 411	1 922	3 676	2 339	2 412	3 597	1 890	1 924	2 289	2 062
1 086	1 422	1 922	3 678	2 350	2 470	3 597	1 891	1 923	2 291	2 080
1 077	1 427	1 922	3 678	2 354	2 471	3 597	1 897	1 936	2 302	2 080
1 100	1 427	1 914	3 678	2 371	2 508	3 623	1 905	1 931	2 304	2 104
1 100	1 427	1 914	3 681	2 359	2 440	3 625	1 906	1 933	2 303	2 084

Vienti-tavarain (fob) yleisindeksi General-index för export-varor (fob) General index of export goods (fob)	Ryhmäindeksit Gruppindextal Group indices		Ulkomaan-kaupan hintasuhde (vientihinnat/tuontihinnat) ¹⁾ Prisbalansen inom utrikes-handeln (exportpris/importpris) ²⁾ Terms of trade ²⁾
	Paperi-vanuke, pahvi ja paperi ¹⁾ Pappersmassa, papp och papper ¹⁾ Pulp, cardboard and paper ¹⁾	Puu-tavarat ¹⁾ Trävaror ¹⁾ Wood and articles of wood ¹⁾	
(100.00) ³⁾	(46.42)	(53.58)	
2 134	2 003	2 247	136
2 347	2 176	2 496	132
2 721	2 572	2 849	138
2 564	2 392	2 713	138
2 775	2 413	3 089	148
2 804	2 488	3 078	152
2 881	2 496	3 122	154
2 841	2 512	3 125	154
2 843	2 520	3 122	155
2 81	2 502	3 078	154
2 790	2 499	3 056	151
2 799	2 496	3 061	152
2 789	2 484	3 053	150
2 756	2 466	3 006	150
2 750	2 452	3 008	148
2 751	2 443	3 018	150
2 756	2 424	3 044	148
2 758	2 431	3 040	149
2 755	2 419	3 046	149
2 756	2 431	3 037	148
2 741	2 410	3 028	148

Epävirallisia rinnakkaissarjoja — Inofficiella parallellserier
Unofficial parallel series

Koti-markkina-tavarain yleisindeksi General-index för hemma-marknads-varor General index of home market goods	Erikoisindeksit — Specialindextal Special indices			
	Kotimaiset tavarat Inhemiska varor Domestic goods		Siitä — Därav Of which	
	Teollisuustuotteet Industriprodukter Industrial products		Tuonti-tavarat Importerade varor Imported goods	
	4)	5)	4)	5)
1 696	1 736	1 810	1 836	1 379
1 854	1 898	1 918	1 946	1 512
2 002	2 053	2 059	2 089	1 663
1 990	2 039	2 069	2 099	1 693
2 069	2 120	2 187	2 217	1 758
2 089	2 140	2 239	2 270	1 777
2 092	2 144	2 227	2 257	1 772
2 097	2 149	2 231	2 262	1 773
2 101	2 153	2 236	2 266	1 779
2 082	2 132	2 228	2 259	1 779
2 081	2 131	2 241	2 272	1 777
2 085	2 134	2 246	2 276	1 780
2 077	2 127	2 238	2 268	1 781
2 078	2 128	2 242	2 273	1 777
2 091	2 141	2 255	2 286	1 777
2 094	2 144	2 260	2 291	1 777
2 103	2 152	2 272	2 302	1 780
2 110	2 160	2 283	2 313	1 780
2 116	2 166	2 287	2 317	1 786
2 127	2 177	2 304	2 334	1 793
2 119	2 169	2 292	2 322	1 794
1 379	1 424	1 305	1 452	1 520
1 512	1 558	1 403	1 715	1 797
1 663	1 712	1 519	1 881	1 975
1 693	1 742	1 547	1 822	1 911
1 758	1 808	1 611	1 817	1 915
1 777	1 827	1 643	1 770	1 864
1 772	1 822	1 639	1 806	1 904
1 773	1 823	1 640	1 810	1 908
1 779	1 829	1 646	1 811	1 909
1 779	1 829	1 646	1 769	1 862
1 777	1 828	1 645	1 740	1 830
1 780	1 831	1 648	1 741	1 832
1 781	1 831	1 648	1 735	1 825
1 777	1 828	1 644	1 728	1 818
1 777	1 828	1 645	1 740	1 831
1 777	1 827	1 644	1 740	1 831
1 780	1 830	1 648	1 742	1 832
1 780	1 830	1 649	1 741	1 831
1 786	1 836	1 656	1 752	1 844
1 793	1 844	1 663	1 748	1 840
1 794	1 845	1 664	1 750	1 842

(13.2 % alkuperäisestä painosummasta) eivät sisälly viennin hintaindeksiin — ¹⁾ Vientitavarain (fob) yleisindeksi prosentteissa tuontitavarain (cif) jonka johdosta tukkuhintoihin sisältyvä lvv. nousi n. 10 %:sta n. 20 %:iin. Tässä laskelmassa sisältyy hintoihin siis vain 10 %:n lvv. — ²⁾ Ilman urprungliga viksumman) ej beaktats — ³⁾ Generalindex för exportvaror (fob) i procent av generalindex för importvaror (cif) — ⁴⁾ Partiprisindex den i partiprisen ingående omsättningsskatten från ca 10 % till ca 20 %. I prisen ingår alltså blott 10 % omsättningsskatt — ⁵⁾ Partiprisindex not included — ⁶⁾ General index of export goods (fob) in percent of General index of import goods (cif) — ⁷⁾ Index of wholesale prices tax from 10 % to approx. 20 %. The above prices, thus, include 10 % sales tax only — ⁸⁾ Index of wholesale prices without excise duties and sales tax.

31. b. Tukkuhintaaindeksi — Partiprisindex — Wholesale price index

1949 = 100. Ryhmien painot ilmoitettu suluisissa — Gruppvikterna angivna inom parentes — Group weights in parentheses

Vuosi ja kuukausi År och månad Year and month	Tavaroiden laatu ¹⁾ — Varuslag ¹⁾ — Quality of goods ¹⁾																					
	Kokonaisindeksi Total-index Total index	Siitä — Därav — Of which																		Siitä Därav Of which		
		0 Elin-larvik-keet Livs-medel Food	01 Lihä ja lihatuotteet Kött och kött-varor Meat and meat-preparations						02 Maitotaloustuotteet ja munat Mjölkk-och mejeriprodukter och ägg Dairy products and eggs		04 Vilja ja viljatuotteet Spannmål och spannmålsprodukter Cereals and cereal preparations		Hedelmät ja keittiökasvit Frukter och köksväxter Fruits and vegetables		06 Sokeri ja sokerivalmisteet Socker och sockervaror Sugar and sugar preparations		07 Kahvi, tee, kaakao ja suklaa Kaffe, te, kakao och choklad Coffee, tea, cocoa and chocolate		1 Juomat ja tupakka Drycker och tobak Beverages and tobacco		2 Raaka-aineet (syötäväksi kelpaamattomat) Råvaror (icke ätbara) Crude materials (inedible)	
(100.00)	(28.68)	(1.94)	(3.28)	(8.80)	(5.02)	(1.59)	(2.68)	(3.31)	(3.95)	(16.03)	(10.69)											

1957 ..	176	187	225	180	157	215	159	250	161	165	190	200
1958 ..	190	197	219	182	164	259	201	212	177	191	205	211
1959 ..	191	199	208	180	168	283	199	214	161	194	203	207
1960 ..	199	210	256	207	174	296	196	215	158	194	214	225
1961 ..	200	206	245	209	174	302	181	216	138	183	226	240

	1961	1962	1961	1962	1961	1962	1961	1962	1961	1962	1961	1962	1961	1962	1961	1962	1961	1962	1961	1962	1961	1962	1961	1962
I	201	202	212	209	256	249	221	212	177	175	298	308	171	221	216	218	158	121	195	182	223	227	237	242
II	201	203	213	211	247	257	216	216	176	174	304	309	176	231	217	218	157	120	180	182	225	227	239	242
III	200	203	208	213	240	250	206	215	174	173	304	310	170	233	217	218	157	121	180	182	225	227	239	242
IV	200	203	205	211	236	254	204	211	173	174	302	312	168	250	217	218	157	121	183	185	227	227	241	243
V	200	202	205	207	243	244	207	208	171	172	302	312	169	238	217	218	157	121	182	185	227	227	241	243
VI	199		201		243		202		171		302		172		217		123		182		227		241	
VII	199		203		246		210		172		302		187		216		123		182		227		241	
VIII	200		205		247		208		172		302		193		216		123		182		227		241	
IX	200		204		250		210		174		298		179		216		123		182		227		241	
X	200		204		247		208		173		302		188		216		123		181		227		242	
XI	200		206		243		209		175		303		199		216		124		181		227		242	
XII	201		207		237		208		176		305		204		216		124		181		227		242	

Vuosi ja kuukausi År och månad Year and month	Tavaroiden laatu — Varuslag — Quality of goods																				
	Siitä — Därav Of which		3		Siitä — Därav Of which		4		5		6		Siitä — Därav — Of which								
	25 Paperivanuke Pappersmassa Pulp	26 Tekstiilikuidut Textilfiber Textile fibres	Kivennäis-polttoaineet, kivennäis-öljyt, kaasua, sähkövirta ja vesi Mineraliska bränslen, mineraloljor, gas, elström och vatten Mineral fuels, lubricants, gas, electric energy and water		31a Kivennäis-polttoaineet ja kivennäisöljyt Mineraliska bränslen och mineraloljor Mineral fuels and oils		31b Kaasua, sähkövirta ja vesi Gas, elström och vatten Gas, electric energy and water		Kasvi-öljyt ja -rasvat Vegetabiliska oljor och fetter Vegetable oils and fats		Kemian teollisuuden tuotteet Produkter av kemisk industri Chemicals		Valmistetut teokset Bearbetade varor Manufactured goods		64 Paperi ja pahvi seksi niistä valmistetut teokset Papper, papp och varor därav Paper, paper-board and manufactures thereof		65 Langat ja kudemat Garn och vävnader Yarn and fabrics		66 Teokset muista kivennäis-aineista kuin metallista Varor av mineraliska ämnen utom metaller Non-metallic mineral manufactures		68 Epäjalot metallit Oädla metaller Base metals
(1.81)	(1.44)	(3.93)	(2.36)	(1.57)	(0.70)	(4.20)	(21.79)	(2.06)	(6.59)	(2.68)	(5.69)										

1957 ..	180	152	186	217	140	209	143	166	179	155	177	166
1958 ..	208	158	194	220	154	233	163	182	181	176	188	181
1959 ..	207	149	199	212	179	231	164	183	187	174	184	178
1960 ..	209	160	198	209	181	212	163	188	192	177	182	188
1961 ..	221	162	199	206	189	204	161	189	201	180	182	184

	1961	1962	1961	1962	1961	1962	1961	1962	1961	1962	1961	1962	1961	1962	1961	1962	1961	1962	1961	1962	1961	1962	1961	1962
I	223	212	158	162	200	199	208	205	188	190	204	199	163	160	188	190	201	202	177	184	182	185	184	181
II	223	212	160	163	200	199	208	205	188	190	206	199	164	162	188	190	201	202	178	184	182	185	185	181
III	223	212	160	163	200	202	208	209	188	190	206	200	164	163	188	190	201	202	178	186	183	186	184	181
IV	223	209	161	164	200	202	207	209	188	190	204	200	163	162	188	190	201	202	179	186	182	186	183	179
V	223	209	165	162	200	202	207	209	188	190	203	198	163	160	189	190	201	202	179	186	183	187	184	179
VI	223		165		198		205		188		203		163		189		201		179		183		184	
VII	222		164		198		205		188		202		157		189		201		179		183		185	
VIII	222		165		198		205		188		203		158		190		201		181		183		185	
IX	222		164		198		205		188		204		159		190		201		181		183		183	
X	216		161		198		205		188		203		159		189		201		181		183		182	
XI	216		162		198		205		188		202		160		189		201		181		183		182	
XII	216		160		198		205		189		202		160		189		201		181		183		181	

¹⁾ Ryhmittely kansainvälisen tavaranimikkeistön SITC:n mukaan — Gruppering enligt den internationella varunomenklaturen SITC — Classification according to the Standard International Trade Classification

²⁾ Tuotantotarkoituksiin — För produktionsändamål — For production purposes.

32. Maataloustarvikkeiden ostohintaindeksi¹⁾
Index för inköpsprisen på lantbruksförnödenheter¹⁾
Purchase prices of farm supplies, index numbers¹⁾
1937—39 = 100

Vuosi ja kuukausi År och månad Year and month	Väkirehnut Krafftoder Concentrated feed		Väkilannoitteet Kraftgödsel Fertilizers		Rakennustarvikkeet Byggnads-material Building supplies		Koneet ja kalusto Maskiner och inventarier Machines and imple- ments		Kaikki maataloustarvikkeet Alla lantbruksförnödenheter All farm supplies	
	1961	1962	1961	1962	1961	1962	1961	1962	1961	1962
1956	954		730		1 760		1 547		1 256	
1957	1 174		828		1 843		1 638		1 373	
1958	1 285		936		1 960		1 806		1 506	
1959	1 320		1 041		1 990		1 851		1 563	
1960	1 342		1 084		2 003		1 885		1 594	
1961	1 259		1 043		2 023		1 931		1 588	
I	1 302	1 180	1 063	1 054	2 015	2 040	1 900	1 953	1 588	1 587
II	1 302	1 187	1 099	1 089	2 015	2 040	1 900	1 953	1 597	1 597
III	1 310	1 280	1 115	1 106	2 017	2 050	1 925	1 970	1 613	1 628
IV	1 307	1 291	1 115	1 106	2 017	2 050	1 925	1 970	1 613	1 630
V	1 301	1 291	1 115	1 106	2 017	2 050	1 925	1 970	1 612	1 630
VI	1 297		1 115		2 027		1 928		1 613	
VII	1 297		942		2 027		1 928		1 570	
VIII	1 285		960		2 027		1 928		1 572	
IX	1 189		972		2 038		1 952		1 567	
X	1 168		990		2 038		1 952		1 568	
XI	1 171		1 008		2 038		1 952		1 573	
XII	1 178		1 026		2 040		1 953		1 579	

33. Maataloustuotteiden luovutushintaindeksi¹⁾
Index för lantbruksprodukters överlåtelsepris¹⁾
Farm product price index (prices paid to producers)¹⁾
1937—39 = 100

Vuosi ja kuukausi År och månad Year and month	Kotieläintuotteet ²⁾ Boskapsprodukter ²⁾ Livestock products ²⁾		Pellonviljelytuotteet ²⁾ Åkerbruksprodukter ²⁾ Crop products ²⁾		Kaikki maataloustuotteet Alla lantbruksprodukter All farm products	
	1961	1962	1961	1962	1961	1962
1956	2 129		1 503		1 901	
1957	2 140		1 588		1 949	
1958	2 235		1 764		2 062	
1959	2 308		1 951		2 176	
1960	2 484		1 848		2 250	
1961	2 487		1 781		2 228	
I	2 252	2 523	1 895	1 897	2 310	2 293
II	2 523	2 511	1 896	1 932	2 293	2 298
III	2 495	2 489	1 916	1 972	2 282	2 304
IV	2 470	2 472	1 892	1 988	2 257	2 293
V	2 448	*2 480	1 878	*1 965	2 238	*2 290
VI	2 434		1 840		2 216	
VII	2 471		1 826		2 234	
VIII	2 464		1 756		2 204	
IX	2 479		1 706		2 195	
X	2 483		1 683		2 189	
XI	2 528		1 713		2 229	
XII	2 550		1 764		2 261	

¹⁾ Pellervo-Seuran markkinatutkimuslaitoksen laskelmien mukaan — ²⁾ Maito, munat, sianliha, naudanniha, lampaanliha — ³⁾ Vehnä, ruis, ohra, kaura, herne, peruna.

⁴⁾ Enligt beräkningar av Pellervo-Sällskapets institut för marknadsforskning — ⁵⁾ Mjölk, ägg, svinkött, nötkött, fårkött — ⁶⁾ Vete, råg, korn, havre, ärtor, potatis.

⁷⁾ Calculated by the Pellervo agricultural society — ⁸⁾ Milk, eggs, pork, beef, mutton — ⁹⁾ Wheat, rye, barley, oats, peas, potatoes.

34. Rakennuskustannusindeksi¹⁾ — Byggnadskostnadsindex¹⁾ — Building cost index
1951 = 100

Vuosi ja kuukausi År och månad Year and month	Kokonaisindeksi Totalindex Total index		a. Rakennustarvikkeet Byggnads-material Building materials		b. Sivuja alaurakat Sido- och under-entreprenader By- and subcontractors		c. Työpalkat Arbetslöner Wages		d. Työmaan yleiskulut Allmänna kostnader på arbetsplatsen Overhead costs of the contractor		Kustannusryhmät a-d yhteensä (rakentajan indeksi) Kostnadsgrupperna a-d sammanlagt (byggnadsindex) Cost groups a-d total (Contractor's index)		e. Asian- tuntijapalkkiot Sakkun- nigarvoden Experts' fees		f. Rakennuspääoman korot Ränta på byggnadskapitalet Interest on building capital		Kokonaisindeksi huomio- ottaen liikevaihtoveron palautus Totalindex med beaktande av återbäringen av omsättningsskatt Total index after refund of purchase tax		Palautuksen määrä Återbäringens belopp Refund of	
	(1000)	(325)	(225)	(245)	(105)	(900)	(32)	(40)	1 500 mk/m ²	1 600 mk/m ²										
1956	109		101		110		123		114		110		110		90		106			
1957	113		105		113		127		119		114		114		93		110			109
1958	117		112		119		124		120		118		118		96		113			113
1959	118		110		121		128		121		119		119		97		114			114
1960	122		114		123		135		128		123		123		100		118			118
1961	128		114		128		148		136		129		129		105		124			124
I	125	129	114	113	127	131	141	151	132	139	126	130	126	130	103	106	121	125	121	125
II	126	130	114	113	127	131	143	154	135	140	127	131	127	131	103	106	122	126	122	126
III	127	130	115	114	128	131	144	153	135	140	128	131	128	131	104	106	123	126	123	126
IV	127	130	114	114	128	131	145	154	136	140	128	131	128	131	104	107	123	126	123	126
V	128	130	114	114	128	132	147	153	136	140	129	131	129	131	105	107	124	126	124	126
VI	128		114		128		148		136		129		129		105		124			124
VII	129		114		129		154		138		130		130		106		125			125
VIII	128		114		129		150		137		130		130		105		124			124
IX	129		114		129		151		137		130		130		106		125			125
X	129		114		129		151		137		130		130		106		125			125
XI	129		114		129		152		138		130		130		106		125			125
XII	129		114		129		152		138		130		130		106		125			125

¹⁾ Kustannuserien painotus 4-kerroksisen kivitalon (Helsingissä) kustannussuhteiden mukaan.

²⁾ De olika kostnadsposternas vikter bygger på kostnadsrelationerna för ett stenhus om 4 våningar (i Helsingfors).

35. **Elinkustannusindeksi**
Levnadskostnadsindex
Cost of living index

X 1951 = 100

Sosiaalisen tutkimustoimiston laskelmien mukaan.
Enligt beräkningar utförda av Byrån för social forskning.
According to the Bureau of Social Research.

36. **Kuluttajan hintaindeksi**
Konsumentprisindex
Consumer price index

X—XII 1957 = 100

Sosiaalisen tutkimustoimiston laskelmien mukaan.
Enligt beräkningar utförda av Byrån för social forskning.
According to the Bureau of Social Research.

Vuosi ja kuukausi År och månad Year and month	Kokonaisindeksi ¹⁾ Totalindex ¹⁾ Total index ¹⁾	Ryhmäindeksit ja (suluissa) niiden painot ²⁾ Gruppindex o. (inom parent.) deras vikter ²⁾ Group indices and their weights (in parent.) ²⁾					Kokonaisindeksi ¹⁾ Totalindex ¹⁾ Total index ¹⁾	Ryhmäindeksit ja (suluissa) niiden painot ²⁾ Gruppindex o. (inom parentes) deras vikter ²⁾ Group indices and their weights (in parentheses)				
		Ravinto Föda Food	Asunto Bostad Rent	Lämpö ja valo Bränsle och lyse Heating and lighting	Vaate- tus Bekläd- nad Clothing	Muut menot Övriga utgifter Miscel- laneous		Ravinto Föda Food	Asunto Bostad Rent	Lämpö ja valo Bränsle och lyse Heating and lighting	Vaate- tus Bekläd- nad Clothing	Muut menot Övriga utgifter Miscel- laneous
	(100.0)	(43.2)	(5.6)	(5.8)	(19.6)	(21.9)	(100.0)	(38.7)	(12.9)	(4.3)	(12.6)	(27.6)
1956	111	117	218	95	76	108
1957	124	132	260	99	80	117	103	103	102	99	103	105
1958	132	140	277	102	83	129	105	103	104	95	105	109
1959	134	141	280	98	85	134	108	108	110	95	107	111
1960	138	147	298	98	86	136	110	110	115	97	109	111
1961	141	150	310	100	87	137	110	111	113	97	108	111
1961 V ..	140	151	306	100	87	136	110	111	113	97	108	111
VI ..	140	149	306	99	87	136	110	109	113	97	108	111
VII ..	140	150	306	100	87	136	110	110	114	97	108	111
VIII ..	140	149	306	100	88	136	110	110	114	97	109	111
IX ..	140	149	306	100	88	138	110	109	114	97	109	112
X ..	141	148	322	100	88	138	111	109	119	97	109	112
XI ..	142	150	322	100	88	138	111	110	119	98	109	112
XII ..	142	150	322	101	88	138	111	110	119	98	109	112
1962 I ..	143	152	322	101	88	139	112	112	119	98	110	113
II ..	143	152	322	102	89	139	112	112	119	99	110	113
III ..	144	154	322	102	89	140	113	113	119	99	111	114
IV ..	145	155	322	102	90	141	114	114	119	99	111	115
V ..	146	156	322	102	90	142	114	114	119	99	112	116

¹⁾ Tähän sisältyy erittelemättömien menojen ryhmä (3.9), jonka muutokset on edellytetty samoiksi kuin kokonaisindeksin — ²⁾ Vuodesta 1958 alkaen elinkustannusindeksin painot ovat samat kuin kuluttajan hintaindeksin.
¹⁾ Häril ingår gruppen ospecificerade utgifter (3.9); förändringarna inom denna har ansetts motsvara förändringarna inom totalindex — ²⁾ Fr. o. m. år 1958 är vikterna för levnadskostnadsindex desamma som för konsumentprisindex.
¹⁾ Including a group (3.9), not specified — ²⁾ Beginning 1958 these weights are the same as those used for the consumer price index.

37. **Palkkaindeksisarjoja — Löneindexserier — Wage indexes**

Vuosi ja neljännes År och kvartal Year and quarter	Maataloustyöväki ¹⁾ Lantbruksarbetare ¹⁾ Agricultural workers			Teollisuustyöväki ¹⁾ Industriarbetare ¹⁾ Industrial workers			Valtion virkamiehet ⁴⁾ Statens tjänstemän ⁴⁾ State employees				
	Miehet Män	Naiset Kvinnor	Yhteensä Summa	Miehet Män	Naiset Kvinnor	Yhteensä Summa	Palkkausluokat — Avlöningsklasser — Salary classes				
							33—43	25—32	15—24	6—14	Yhteensä Summa Total
	1957 = 100										
1957	100	100	100	100	100	100	100	100	100	100	100
1958	103	103	103	105	104	105	104	105	106	106	106
1959	106	106	106	111	109	111	108	108	110	112	110
1960	113	110	112	119	115	118	112	112	115	118	115
1961	119	113	117	128	124	127	⁵⁾ 121	⁵⁾ 123	⁵⁾ 123	⁵⁾ 127	⁵⁾ 124
1960 I ..	114	110	112	116	113	115	112	112	115	118	115
II ..	112	110	111	119	115	118	112	112	115	118	115
III ..	111	110	111	120	116	119	112	112	115	118	115
IV ..	116	111	114	122	117	120	112	112	115	118	115
1961 I ..	119	113	117	126	122	125	116	117	120	124	121
II ..	117	112	115	128	123	127	116	118	120	124	121
III ..	118	113	116	129	124	127	⁵⁾ 123	⁵⁾ 126	⁵⁾ 125	⁵⁾ 128	⁵⁾ 126
IV ..	123	115	120	130	125	128	⁵⁾ 126	⁵⁾ 130	⁵⁾ 128	⁵⁾ 131	⁵⁾ 129
1962 I ..	121	115	119				126	130	128	131	129

¹⁾ Laadittu Sosiaalisen tutkimustoimiston laskelmien mukaan — ²⁾ I neljännes tarkoittaa helmikuun, II nelj. toukokuun, III nelj. elokuun ja IV nelj. marraskuun palkkoja — ³⁾ N.k. arkipyhäkorvaukset ml. — ⁴⁾ Vain peruspalkka otettu huomioon. — ⁵⁾ Elokuun 1 pstä lukien takautuvasti myönnetty palkankorotukset ml.
¹⁾ Enligt beräkningar utförda av Byrån för social forskning — ²⁾ I kvartalet avser februari, II kvartalet maj, III kvartalet augusti och IV kvartalet november — ³⁾ Inkl. s.k. helgdagsersättningar — ⁴⁾ Endast grundlönen har beaktats — ⁵⁾ De fr.o.m. den 1 aug. beviljade retroaktiva löneförhöjningarna medräknade.

38. Työllisyys ja työpanos
Sysselsättning och arbetsinsats
Employment and labour input

Työvoimatutkimuksen mukaan (otoksen suuruus oli 10 000 henkeä v. 1958, 20 000 vv. 1959—60 ja 30 000 v. 1961)
Enligt arbetskraftsundersökningen (urvalet omfattade 10 000 personer år 1958, 20 000 åren 1959—60 och 30 000 år 1961)
According to the Labour Force Sample Survey (size of sample 10 000 persons in 1958, 20 000 in 1959—60 and 30 000 in 1961)

Vuosi ja kuukausi ¹⁾ År och månad ¹⁾ Year and month ¹⁾	15 vuotta täytännyt väestö Befolkning 15 år och äldre Population 15 years and over	Työvoima Arbetskraften Labour force	Työllinen työvoima — Sysselsatta — Employed											
			Yhteensä ²⁾ Summa ²⁾ Total ²⁾	Yrittäjät, avustajat perheenjäsenet Företagare, medhjälpare familjemedlemmar Self-employed and family workers	Työntekijät Arbetare Manual employees	Toimihenkilöt Funktionärer Other employees	Maatalous Lantbruk Agriculture	Metsätalous Skogsbruk Forestry	Teollisuus, käsityö Industri, hantverk Mining, manufacturing, electricity, etc.	Talonrakennus Husbyggnad House construction	Maa- ja vesirakennus Anläggningsverksamhet Other construction	Kauppa, pankit, vakuutus, kiinteistöt Handel, banker, försäkring, fastigheter Commerce	Liikenne Samfärdsel Transport, storage, communication	Palvelukset ym. Tjänster mm. Services etc.
1 000														
1958 ...	3 032	2 079	2 015				687	125	419	96	81	211	119	277
1959 ...	3 063	2 096	2 048	759	849	438	653	118	452	99	96	219	116	294
1960 ...	3 110	2 149	2 117	752	881	483	614	140	478	119	77	232	141	315
1961 ...	3 173	2 173	2 146	741	908	495	629	142	483	124	65	252	132	317
1960 XII	3 137	2 132	2 101	743	870	488	549	206	474	113	67	238	143	311
1961 I	3 144	2 124	2 085	689	917	477	531	235	470	108	59	244	124	311
II	3 149	2 115	2 081	677	924	479	514	247	472	98	66	242	128	313
III	3 154	2 119	2 086	686	915	484	527	223	476	104	69	242	130	314
IV	3 159	2 124	2 093	709	898	486	568	175	481	108	67	243	127	321
V	3 164	2 154	2 131	747	887	496	658	105	483	117	65	249	131	321
VI	3 169	2 295	2 241	782	942	513	692	94	501	146	72	268	139	329
VII	3 174	2 271	2 249	802	931	514	737	68	502	143	66	271	139	321
VIII	3 179	2 244	2 224	801	912	508	725	71	496	145	64	264	138	319
IX	3 184	2 175	2 159	772	892	494	717	67	484	130	62	249	136	313
X	3 189	2 161	2 141	749	897	493	669	94	484	136	67	247	130	313
XI	3 194	2 149	2 127	738	890	496	621	143	479	127	63	249	129	315
XII	3 199	2 153	2 124	735	889	500	594	177	474	122	55	256	131	315
*1962 I	3 203	2 155	2 116	682	927	504	523	206	495	102	64	256	138	327

Vuosi ja kuukausi ¹⁾ År och månad ¹⁾ Year and month ¹⁾	Työpanos — Arbetsinsats — Labour input										
	Yhteensä Summa Total	Palkattu työ Avlönat arbete Paid labour	Maatalous — Lantbruk — Agriculture		Metsä- talous Skogsbruk Forestry	Teollisuus, käsityö Industri, hantverk Mining, manu- facturing, electricity etc.	Talon- rakennus Hus- byggnad House con- struction	Maa- ja vesi- rakennus Anlägg- ningsverk- samhet Other con- struction	Kauppa, pankit, vakuutus, kiinteistöt Handel, banker, försäkring, fastigheter Commerce	Liikenne Sam- färdsel Transport, storage, communi- cation	Palve- luksut ym. Tjänster mm. Services etc.
			Yhteensä Summa Total	Omallalla tilalla På egen lägenhet On family farm							
1 000 työvuosia ja -kuukausia — 1 000 manår och -månader — 1 000 man-years and man-months											
1958 ...	1 732	1 114	500	453	122	387	90	81	197	115	241
1959 ...	1 725	1 180	450	408	110	414	94	92	203	106	258
1960 ...	1 796	1 244	420	381	128	439	114	76	215	128	276
1961 ...	1 852	1 293	455	418	133	450	119	61	237	120	281
1960 XII	1 812	1 274	358	334	192	447	109	62	226	134	284
1961 I	1 803	1 301	358	331	219	444	103	56	233	116	274
II	1 812	1 330	341	318	232	449	94	62	229	115	290
III	1 805	1 315	356	329	204	450	95	64	232	119	285
IV	1 840	1 312	397	366	165	458	103	62	234	118	303
V	1 872	1 304	489	445	102	454	114	61	239	119	294
VI	1 872	1 264	513	468	91	449	136	62	242	123	256
VII	1 777	1 142	562	514	62	384	132	59	238	120	220
VIII	1 864	1 238	549	503	66	449	143	58	240	119	240
IX	1 914	1 312	549	496	67	460	129	61	237	125	286
X	1 906	1 333	492	448	92	466	134	66	238	120	298
XI	1 886	1 329	444	413	135	465	125	61	238	122	296
XII	1 869	1 330	415	389	167	457	118	56	246	124	286
*1962 I	1 856	1 376	353	323	189	472	96	59	254	127	302

¹⁾ Keskimäärin viikossa — ²⁾ Ml. henkilöt, joiden ammatiasema tai elinkeino on tuntematon — ³⁾ Keskimäärin kaikkina arkipäivinä,
¹⁾ I medeltal per vecka — ²⁾ Inkl. personer med okänd yrkesställning eller näring — ³⁾ I medeltal per alla vardagar,
¹⁾ Average per week — ²⁾ Incl. persons with unknown status or kind of activity — ³⁾ Average on all week-days.

39. Työnhakijat ja avoimet työpaikat työnvälitystoimistoissa kuukauden vaihteessa — Arbetssökande och lediga platser i arbetsförmedlingsbyråerna vid månads-skiftet — Applicants and vacancies in employment exchange offices at the turn of the month

Tiedot vuosilta 1960—61 perustuvat työnvälitystoimistojen kuukauden viimeisellä viikolla laatimiin tilastoihin, jotka kuvaavat työvoiman kysynnän ja tarjonnan suhdetta tilastotekohetkellä — Uppgifterna för 1960—61 grundar sig på den statistik arbetsförmedlingsbyråerna uppgör under månaden sista vecka och Återspeglar förhållandet mellan efterfrågan på och utbudet av arbetskraft vid tidpunkten för statistikens uppgörande — For 1960—61 the information is based upon statistics made by the employment exchange offices during last week of month and reflecting the relation between labour demand and supply at the time being

1. 1. 1962 lähtien tiedot perustuvat työnvälitystoimistojen kuukauden ensimmäisenä päivänä laatimiin tilastoihin — Fr. o.m. 1. 1. 1962 grundar sig uppgifterna på den statistik arbetsförmedlingsbyråerna uppgör den första i varje månad — Beginning Jan. 1, 1962 the information is based upon statistics made by the employment exchange offices on the 1st of the month.

Vuosi ja kuukausi År och månad Year and month	Työnhakijoita Arbets-sökande Applicants for work	Avoimia työ- paikkoja Lediga platser Vacancies	Näistä -- Därav -- Of which										Toimihenkilöt Funktionärer Salaried employees	
			Työntekijöitä — Arbetare — Wage earners											
			Maatalous Lantbruk Agriculture		Metsätalous Skogsbruk Forestry		Teollisuus, käsityö Industri, hantverk Mining, manufacturing, electricity, etc.		Rakennus- toiminta Byggnads- verksamhet Construction		Palvelukset ¹⁾ Tjänster ¹⁾ Services ¹⁾			
			Työnhakijoita Arbetsökande for work	Avoimia työpaikkoja Lediga platser Vacancies	Työnhakijoita Arbetsökande for work	Avoimia työpaikkoja Lediga platser Vacancies	Työnhakijoita Arbetsökande for work	Avoimia työpaikkoja Lediga platser Vacancies	Työnhakijoita Arbetsökande for work	Avoimia työpaikkoja Lediga platser Vacancies	Työnhakijoita Arbetsökande for work	Avoimia työpaikkoja Lediga platser Vacancies		
1960	115 652	63 086	25 026	3 798	33 947	33 793	12 842	2 727	51 472	1 432	1 731	8 170	22 290	4 998
1961	113 693	105 933	2 843	6 167	3 154	62 940	8 828	8 556	29 621	2 732	1 694	7 711	20 621	6 436
1961 IV	10 295	5 214	157	632	287	1 329	832	575	2 891	213	126	656	2 311	766
V	6 617	11 570	184	1 620	138	5 533	566	1 086	1 079	454	133	610	1 701	700
VI	5 102	12 146	136	605	127	7 655	430	971	676	394	112	443	941	579
VII	5 090	9 595	145	419	69	5 693	601	825	516	281	107	565	1 148	457
VIII	6 550	12 614	147	537	87	8 098	625	973	759	352	138	1 067	1 565	464
IX	7 425	16 979	154	814	92	11 841	612	1 110	832	518	135	980	2 230	473
X	9 549	14 774	225	335	217	11 603	705	851	1 521	204	181	641	2 134	485
XI	12 955	9 725	389	262	393	6 784	1 003	763	3 198	88	219	592	2 123	536
XII	12 188	5 448	293	226	370	2 861	798	653	4 859	70	122	606	1 389	434
1962 I	18 059	5 453	628	270	785	2 133	1 480	810	8 340	162	1 063	1 180	2 356	804
II	16 406	4 853	653	320	945	1 169	1 399	791	7 640	228	951	1 237	1 962	1 038
III	16 681	6 516	521	445	1 049	2 149	1 558	892	7 147	191	1 046	1 458	2 326	1 268
IV	12 498	10 871	300	818	365	3 779	1 197	1 358	3 947	823	1 107	2 073	2 124	1 773
V	10 479	15 060	375	1 682	211	5 899	972	1 934	1 436	1 780	995	1 873	2 407	1 582

¹⁾ Ennen 1. 1. 1962 vain koti- j.m.s. taloustoimet — Före 1. 1. 1962 endast hem- o.a. hushållsarbete — Before Jan. 1, 1962 only domestic work, etc.

40. Julkinen työnvälitystoiminta — Offentlig arbetsförmedling — Public employment exchange service

Tiedot perustuvat työnvälitystoimistojen kuukausittain laatimiin tilastoihin, jotka kuvaavat työvoiman kysynnän ja tarjonnan suhdetta tilastotekohetkellä — Uppgifterna grundar sig på arbetsförmedlingsbyråernas månatliga verksamhetsberättelser Information is based upon monthly reports of the employment exchange offices

Vuosi ja kuukausi År och månad Year and month	Työnhakemuksia ¹⁾ Arbetsansökningar ¹⁾ Applications for work ¹⁾			Tarjottuja paikkoja Lediga platser Vacancies offered			Työnvälityksiä Förmedlade platser Filled vacancies			Työnhakijoita välitetty muulle kuin kotipaikkakunnalle ²⁾ Arbetsökande förmedlats till annan ort än hemorten ²⁾ Interlocal placements ²⁾
	Miehet Män	Naiset Kvinnor	Yhteensä Summa Total	Miehet Män	Naiset Kvinnor	Yhteensä Summa Total	Miehet Män	Naiset Kvinnor	Yhteensä Summa Total	
	1958	387 062	108 548	495 610	134 171	52 320	186 491	129 075	42 708	
1959	385 210	111 168	496 378	151 824	62 247	214 071	145 548	48 978	194 526	..
1960	316 836	107 624	424 460	202 927	76 514	279 441	175 728	57 070	232 798	..
1961	273 013	110 771	383 784	231 263	91 565	322 828	175 085	62 008	237 093	63 878
1961 V	22 722	12 419	35 141	28 209	10 674	38 883	17 614	7 077	24 691	6 323
VI	19 860	9 946	29 806	23 038	8 595	31 633	15 858	6 734	22 592	5 736
VII	15 053	6 404	21 457	16 328	5 388	21 716	12 181	3 703	15 884	5 034
VIII	19 792	11 129	30 921	22 408	10 634	33 042	14 846	6 216	21 062	5 915
IX	19 734	11 328	31 062	24 006	9 289	33 295	16 392	6 703	23 095	7 303
X	24 795	10 402	35 197	23 217	7 675	30 892	18 295	5 781	24 076	8 202
XI	29 074	9 335	38 409	19 479	7 480	26 959	17 360	5 248	22 608	7 369
XII	25 082	6 694	31 776	15 126	5 790	20 916	13 572	4 077	17 649	4 832
1962 I	37 765	11 258	49 023	22 253	9 615	31 868	16 523	4 956	21 479	5 628
II	21 416	6 830	28 246	16 396	6 683	23 079	14 130	4 364	18 494	4 446
III	22 164	8 082	30 246	18 021	8 312	26 333	14 934	5 340	20 274	3 958
IV	18 950	10 138	29 088	22 694	10 458	33 152	16 189	6 556	22 745	4 396
V	25 192	14 919	40 111	32 080	13 643	45 723	22 004	9 653	31 657	5 156

¹⁾ 1. 1. 1962 lähtien työnhakijoita — ²⁾ Vain toiselle paikkakunnalle asumaan jääneet työnhakijat — ³⁾ Fr.o.m. 1962 1. 1. arbetssökande — ⁴⁾ Endast sökande som bosatt sig på annan ort — ⁵⁾ Beginning Jan. 1, 1962 applicants for work — ⁶⁾ Only applicants for work who have taken up residence at a place other than their domicile.

41. Markkinapuutavaran hakkuissa käytetty työvoima — Arbetskraften vid avverkning av marknadsvirke — Labour force in logging for sale

Kuukauden lopussa ¹⁾ Vid utgången av ¹⁾ End of	Työntekijöitä — Arbetare — Workers, 1 000										Hevosia ajotöissä Hästar i körning Horses in hauling 1 000	
	Hakkuutöissä Huggning Felling		Ajotöissä Körning Hauling		Kuurintöissä Barking Barking		Uittotöissä Flottning Floating		Muissa töissä Annat arbete Other work		Yhteensä Summa Total	
1957 I.	77	45	2) 33		3) 16		15		137		41	
1958 I.	79	58	2) 29		3) 15		14		151		53	
1959 I.	62	52	2) 18		3) 13		16		130		45	
1960 I.	81	69	2) 23		3) 14		15		165		60	
1961 I.	90	70	2) 32		3) 13		13		173		60	
1962 I.	88	65	2) 33		3) 12		13		166		55	
	1961	1962	1961	1962	1961	1962	1961	1962	1961	1962	1961	1962
I ..	90	88	70	65	—	—	—	—	13	13	173	166
II ..	69	70	62	60	2	—	—	—	11	13	144	143
III ..	27	35	23	40	2	8	—	—	10	9	72	92
IV ..	13	15	6	9	32	33	2	3	7	8	59	67
V ..	24	22	—	—	12	13	13	12	20	22	69	68
VI ..	26	—	—	—	2	—	—	—	17	—	55	—
VII ..	18	—	—	—	1	—	—	—	12	—	39	—
VIII ..	30	—	—	—	—	—	—	—	5	—	13	—
IX ..	43	—	—	—	—	—	—	—	3	—	14	—
X ..	62	—	—	—	—	—	—	—	10	—	78	—
XI ..	80	—	—	—	—	—	—	—	8	—	98	—
XII ..	81	—	—	—	—	—	—	—	9	—	121	—

¹⁾ Kutakin vuotta edustaa työllisyyskauden maksimikuukausi — Varje år representeras av maximimånaden för sysselsättningsperioden.

²⁾ 30. IV — ³⁾ 31. V.

42. Työmäärärahoihin palkattu valtion ja kuntien työvoima — Med arbetsanslag anställd statlig och kommunal arbetskraft — Labour force in public works

Vuosi ja kuukausi År och månad Year and month	Valtion töissä I statens arbeten In state works		Kuntien töissä I kommunernas arbeten In communal works		Yhteensä Summa Total	
	1 000					
Keskimäärin päivässä — I medeltal per dag — Daily average						
1958 ..	58	45	103			
1959 ..	66	44	110			
1960 ..	60	35	95			
1961 ..	48	35	83			
Kuukauden lopussa — Vid utgången av månaden — End of month						
	1961	1962	1961	1962	1961	1962
I ..	56	50	34	36	90	86
II ..	59	55	37	37	96	92
III ..	59	56	37	37	96	93
IV ..	53	50	36	36	89	86
V ..	53	52	36	36	89	88
VI ..	49	—	36	—	85	—
VII ..	43	—	35	—	78	—
VIII ..	41	—	34	—	75	—
IX ..	40	—	32	—	72	—
X ..	41	—	32	—	73	—
XI ..	43	—	32	—	75	—
XII ..	42	—	34	—	76	—

**43. Työnseisaukset
Arbetsinställelser
Work stoppages**

Vuosi ja kuukausi År och månad Year and month	Työntekijöitä Arbetare Workers affected	Menetettyjä työpäiviä Förlorade arbetsdagar Working days lost
1956	451 280	6 970 506
1957	58 716	222 672
1958	14 365	45 185
1959	19 764	429 639
1960	19 285	96 209
1961	45 800	41 437
1960 XII	368	2 728
1961 I	1 431	1 476
II	650	505
III	176	558
IV	208	1 810
V	40 599	25 896
VI	177	1 823
VII	176	2 964
VIII	381	1 132
IX	308	1 794
X	914	2 571
XI	738	688
XII	42	220
1962 I	152	1 169
II	79	259
III	317	2 038
IV	289	965
V	*2 797	*7 930

**44. Rekisteröity työttömyys
Registrerad arbetslöshet
Registered unemployment**

Vuosi ja kuukausi År och månad Year and month	Työttömät työnhakijat työnvälityksessä Arbetslösa arbetsökande vid arbetsförmedling Unemployed applicants for work registered in employment exchange	Naisia Därav kvinnor Of which women	Näistä — Därav — Of which		
			Työttömyyskassojen jäseniä Medlemmar av arbetslöshetskassor Members of unemployment funds	Työttömyyskortistoissa I arbetslöshetsregistren In unemployment registers	
			Yhteensä Summa Total	Naisia Därav kvinnor Of which women	Työttömyyskor- vauksen saaja Arbetslöshets- ersättningsstigare Recipients of un- employment assistance
Luku — Antal — Number					
Keskimäärin päivässä — I medeltal per dag — Daily average					
1958	8 732	848	..
1959	7 146	631	..
1960	1 560	193	..
1961	8 153	2 308	2 203	294	133
Kuukauden lopussa — Vid utgången av månaden — End of month					
1961 IV	8 423	2 363	2 736	201	116
V	5 220	1 993	1 151	—	—
VI	4 229	1 495	666	—	—
VII	3 814	1 664	717	—	—
VIII	4 849	1 930	772	—	—
IX	5 501	2 484	1 067	—	—
X	7 592	2 813	1 507	—	—
XI	10 885	2 901	2 805	546	55
XII	10 748	1 860	4 361	565	60
1962 I	15 125	3 188	6 475	975	239
II	13 842	2 789	6 359	807	275
III	13 104	2 901	6 126	577	238
IV	8 087	2 471	3 511	241	119
V	7 212	3 446	1 180	—	—

45a. Osakeyhtiöiden lukumäärät ja osakepääomat sekä niissä tapahtuneet muutokset — Aktiebolagens antal och aktiekapital samt förändringarna i dessa — Number and share capital of joint stock companies

Vuosi ja neljännes År och kvartal Year and quarter	Kiinteistöjen omistus Fastighetsbesittning Real estate		Maatalous Lanthushållning Agriculture		Teollisuus Industri Manufacturing		Siitä — Därav — Of which				Liikenne Samfärdsel Transport and communication		Kauppa Handel Commerce		Luotonanto ja vakuutus Kreditväsen o. försäkring Banking and insurance		Yhteensä Summa Total			
	Luku Antal No.	Osakepääoma Aktiekapital Share capital 1000000 mk	Luku Antal No.	Osakepääoma Aktiekapital Share capital 1000000 mk	Luku Antal No.	Osakepääoma Aktiekapital Share capital 1000000 mk	Metalliteollisuus Metallindustri Metals		Puu- ja paperiteollisuus Trä- o. pappersindustri Wood and paper		Luku Antal No.	Osakepääoma Aktiekapital Share capital 1000000 mk	Luku Antal No.	Osakepääoma Aktiekapital Share capital 1000000 mk	Luku Antal No.	Osakepääoma Aktiekapital Share capital 1000000 mk	Luku Antal No.	Osakepääoma Aktiekapital Share capital 1000000 mk	Luku Antal No.	Osakepääoma Aktiekapital Share capital 1000000 mk
Kokonaislukumäärät ja osakepääomat — Totalantal och aktiekapital — Total number and total share capital																				
1956...	7 223	35 892	556	900	10 470	83 008	2 347	15 925	1 555	23 358	1 546	4 284	6 909	13 362	106	11 701	29 173	151 558		
1957...	7 601	46 908	552	1 079	10 542	93 433	2 376	16 669	1 547	27 684	1 564	4 617	7 003	15 813	105	11 785	29 766	176 275		
1958...	7 955	57 456	551	1 097	10 657	105 422	2 423	20 772	1 550	31 499	1 584	5 677	7 107	17 802	107	12 292	30 400	202 587		
1959...	8 424	71 989	546	1 099	10 773	111 764	2 440	21 786	1 547	34 110	1 603	6 181	7 219	19 224	110	13 084	31 148	226 616		

45b. Osakeyhtiöiden lukumäärät ja osakepääomat sekä niissä tapahtuneet muutokset¹⁾ — Aktiebolagens antal och aktiekapital samt förändringarna i dessa¹⁾ — Number and share capital of joint stock companies

Vuosi ja neljännes År och kvartal Year and quarter	Maa- ja metsätalous ²⁾ Lant- och skogshushållning ²⁾ Agriculture and forestry ²⁾		Teollisuus Industri Manufacturing		Rakennustoiminta Byggnadsverksamhet Construction		Kauppa Handel Commerce		Luotto- ja vakuutuslaitokset Kredit- och försäkringsanstalter Banking and insurance		Kiinteistöt ja kiinteistöjen välitys Fastigheter o. fastighetsförmedling Real estates and estate agency		Liikenne Samfärdsel Transport, communication		Palvelukset Tjänster Services		Yhteensä Summa Total		
	Luku Antal No.	Osakepääoma Aktiekapital Share capital 1000000 mk	Luku Antal No.	Osakepääoma Aktiekapital Share capital 1000000 mk	Luku Antal No.	Osakepääoma Aktiekapital Share capital 1000000 mk	Luku Antal No.	Osakepääoma Aktiekapital Share capital 1000000 mk	Luku Antal No.	Osakepääoma Aktiekapital Share capital 1000000 mk	Luku Antal No.	Osakepääoma Aktiekapital Share capital 1000000 mk	Luku Antal No.	Osakepääoma Aktiekapital Share capital 1000000 mk	Luku Antal No.	Osakepääoma Aktiekapital Share capital 1000000 mk	Luku Antal No.	Osakepääoma Aktiekapital Share capital 1000000 mk	
Kokonaislukumäärät ja osakepääomat — Totalantal och aktiekapital — Total number and total share capital																			
1960...	518	426	9 333	120 531	1 270	2 731	7 469	19 993	113	13 272	9 065	83 118	1 668	6 303	2 575	3 311	32 011	249 685	
1961...	520	432	9 448	130 151	1 339	3 219	7 573	22 058	111	16 578	9 769	99 739	1 697	7 414	2 616	3 486	33 073	283 077	
Perustetut osakeyhtiöt — Grundade aktiebolag — Joint stock companies established																			
1960...	6	40	226	2 889	91	184	209	215	2	51	611	10 444	53	83	68	90	1 266	13 996	
1961...	4	7	245	1 192	97	133	215	264	—	—	752	14 102	48	107	72	89	1 433	15 894	
1961 II	1	0	63	769	21	28	53	54	—	—	194	2 574	12	35	13	19	357	3 479	
III	—	—	46	87	22	21	47	81	—	—	196	3 538	13	34	17	14	341	3 775	
IV	3	7	68	137	15	14	65	71	—	—	197	4 142	12	22	20	40	380	4 433	
1962 I	1	0	72	191	23	34	50	73	2	105	193	4 177	23	50	31	68	395	4 698	
Osakepääoman korotukset — Förhöjningar av aktiekapital — Increases of share capital																			
1960...	—	—	131	5 177	18	145	97	3 224	4	125	121	1 210	40	205	18	80	429	10 166	
1961...	—	—	120	8 714	20	386	103	1 841	8	3 378	164	2 534	47	1 108	24	128	486	18 089	
1961 II	—	—	25	1 306	4	224	26	582	—	—	31	454	12	67	3	80	101	2 713	
III	—	—	36	1 078	5	98	13	28	—	—	44	843	10	60	5	11	113	2 118	
IV	—	—	41	5 156	7	24	34	1 038	7	3 377	50	786	15	107	9	20	163	10 508	
1962 I	—	—	36	733	6	29	29	107	2	314	44	345	15	73	11	61	143	1 662	
Vararikon tehneet ja toimintansa lopettaneet osakeyhtiöt — Aktiebolag, vilka gjort konkurs, samt upplösta aktiebolag Joint stock companies entered into bankruptcy, and dissolved																			
1960...	3	1	154	332	21	16	105	219	5	11	44	98	28	178	43	38	403	893	
1961...	2	1	120	242	31	38	110	136	2	2	53	91	21	55	32	26	371	591	
1961 II	—	—	24	36	7	6	20	10	—	—	6	2	7	25	6	6	70	85	
III	1	1	29	52	5	2	29	28	—	—	8	24	4	8	10	12	86	127	
IV	—	—	34	107	7	13	32	71	1	1	25	51	4	15	11	6	114	264	
1962 I	—	—	46	147	7	3	40	47	1	1	29	66	10	38	10	33	143	335	

¹⁾ Toimialanimikkeistöä on muutettu ja sijoitus toimialoihin tarkistettu — ²⁾ Tähän sisältyy myös kalastus.
³⁾ Branschnomenklaturen har omändrats o. fördelningen på branscher reviderats — ⁴⁾ Häri ingår även fiskeri.
⁵⁾ Including also fisheries.

46. Vireille pannut vararikot
Anhängiggjorda konkursmål
Bankruptcies

Vuosi ja neljännes År och kvartal Year and quarter	Yksityishenkilöt Enskilda personer Individual persons					Osakeyhtiöt Aktiebolag Joint stock companies					Muut yhteisöt Andra sammanslutningar Others					Kalkkia Inalles Total
	Maanviljelys Jordbruk Agriculture	Kauppa Handel Commerce	Teollisuus Industri Manufacture	Muut Övriga Others	Yhteensä Summa Total	Maanviljelys Jordbruk Agriculture	Kauppa Handel Commerce	Teollisuus Industri Manufacture	Muut Övriga Others	Yhteensä Summa Total	Maanviljelys Jordbruk Agriculture	Kauppa Handel Commerce	Teollisuus Industri Manufacture	Muut Övriga Others	Yhteensä Summa Total	
	Luku — Antal — Number															
1956....	25	271	141	210	647	—	135	112	57	304	—	11	8	3	22	973
1957....	18	288	115	232	653	—	137	171	59	367	—	9	19	9	37	1 057
1958....	17	256	101	192	566	—	148	125	42	315	—	21	13	3	37	918
1959....	8	208	93	179	488	—	144	85	43	272	—	16	5	10	31	791
1960....	8	198	121	175	502	1	137	91	58	287	1	22	10	7	40	829
1961....	9	174	108	424	715	—	77	114	77	268	1	8	5	13	27	1 010
1959 I	3	47	27	63	140	—	41	23	7	71	—	2	2	3	7	218
II	1	68	18	39	126	—	36	24	11	71	—	7	—	1	8	205
III	1	42	29	45	117	—	24	23	9	56	—	3	1	4	8	181
IV	3	51	19	32	105	—	43	15	16	74	—	4	2	2	8	187
1960 I	5	54	28	29	116	—	51	27	17	95	—	9	3	2	14	225
II	2	37	16	41	96	—	29	15	6	50	1	8	1	1	11	157
III	1	40	24	34	99	1	35	28	13	77	—	3	2	1	6	182
IV	—	67	53	71	191	—	22	21	22	65	—	2	4	3	9	265
1961 I	4	50	32	32	118	—	13	33	13	59	—	—	—	1	1	178
II	2	34	21	54	111	—	13	22	16	51	1	—	2	5	8	170
III	1	28	31	107	167	—	13	21	18	52	—	8	3	—	11	230
IV	2	62	24	231	319	—	38	38	30	106	—	—	—	7	7	432
*1962 I	—	32	1	107	140	—	14	24	38	76	—	6	1	4	11	227

47. Valtionvelka
Statsskulden
State debt

Suomen Pankin taloustieteellisen tutkimuslaitoksen laskelmien mukaan
Enligt beräkningar utförda av Finlands Banks institut för ekonomisk forskning
Calculated by the Bank of Finland Institute for Economic Research

	1959 XII	1960 XII	1961 XI	1961 XII	1962 III	1962 IV	* 1962 V
	Mrd. mk — 1 000 million marks						
Lainat — Lån — Loans	63.1	60.9	65.8	65.9	65.6	65.6	65.7
IMF:lle annetut velkakirjat — Åt IMF utfärdade skuldsedlar — Promissory notes given to IMF	13.5	13.5	13.5	13.5	13.5	13.5	13.5
Ulkomainen velka — Utländsk skuld — External debt	76.6	74.4	79.3	79.4	79.1	79.1	79.2
Lainat — Lån — Loans	72.2	74.4	78.1	75.7	83.1	82.7	82.9
Vekseliluotto — Växelkredit — Bills	4.1	3.0	1.9	2.4	2.0	1.5	1.5
Korvausobligaatit ja niiden kaltaiset velkasitoumukset ¹⁾ — Ersättningsobligationer och dylika skuldförbindelser ¹⁾ — Indemnity bonds and similar commitments ¹⁾	6.5	4.4	2.8	2.6	2.4	2.3	2.3
Investointitilit — Investeringsräkningar — Investment accounts	1.4	2.8	3.9	3.9	4.8	4.9	5.1
Kassavelka (netto) — Kassaskuld (netto) — Cash debt (net)	— 7.2	— 17.1	— 11.8	..	— 12.6	— 13.2	..
Nettovelka Suomen Pankille — Nettoskuld till Finlands Bank — Net debt to Bank of Finland	— 0.4	— 2.2	— 2.9	..	— 2.9	— 7.0	— 0.6
Lyhytaikainen velka Postisäästöpankille — Kortfristig skuld till Postsparebanken — Short-term debt to Post Office Savings Bank	14.9	11.4	11.3	..	12.9	21.0	..
Minus: Kassavarat — Kassamedel — Cash holdings	— 21.7	— 26.3	— 20.7	..	— 22.6	— 27.2	..
Kotimainen velka — Inhemsk skuld — Internal debt	77.0	67.5	74.9	..	79.7	78.2	..
Koko velka — Hela skulden — Total debt	153.6	141.9	154.2	..	158.8	157.3	..

¹⁾ Ilman indeksikorotuksia.

²⁾ Utan index tillägg.

³⁾ Excluding index premiums.

48. Valtion kassatulot
Statens kassainkomster
Cash revenue of the State

Suomen Pankin taloustieteellisen tutkimuslaitoksen laskelmien mukaan — Enligt beräkningar utförda av Finlands Banks institut för ekonomisk forskning — Calculated by the Bank of Finland Institute for Economic Research

Tulot — Inkomster — Revenue	1959	1960	1961 I—XI	1961 I—IV	1962 I—IV	1962 IV
	Mrd. mk — 1 000 million marks					
Tulo- ja omaisuusvero (netto) ¹⁾ — Inkomst- och förmögenhetsskatt (netto) ¹⁾ — Income and property tax (net) ¹⁾	64.6	74.9	69.2	24.7	32.6	8.8
Bruttotuotto — Bruttoavkastning — Gross receipts	146.5	197.9	190.3	72.6	80.7	20.0
Veronpalautukset ja kuntien osuudet — Skatterestitution och kommunernas andelar — Refunds and share of communes	- 81.9	- 123.0	- 121.0	- 47.9	- 48.1	- 11.2
Muut välittömät verot — Övriga direkta skatter — Other direct taxes	1.6	1.7	1.4	0.3	0.4	0.1
Liikevaihtovero — Omsättningsskatt — Purchase tax	75.2	88.8	87.7	28.4	30.9	7.7
Tuontitulli — Importtull — Import duties	42.0	45.6	42.5	16.2	14.0	3.9
Tulot Oy Alkoholiliike Ab:sta ²⁾ — Inkomster från Oy Alkoholiliike Ab ²⁾ — Revenue from the Alcohol Monopoly ²⁾	23.0	25.6	24.3	8.8	9.7	2.7
Tupakkavalmistevero — Accis på tobak — Excise duty on tobacco	19.2	20.2	18.7	6.4	6.8	1.6
Makeisvalmistevero — Accis på sötsaker — Excise duty on sweets	1.7	1.9	1.7	0.7	0.8	0.2
Nestemäisten polttoaineiden valmistevero — Accis på flytande bränsle — Excise duty on liquid fuel	11.2	13.2	13.4	4.0	4.5	1.0
Muut välilliset verot — Övriga indirekta skatter — Other indirect taxes	3.3	3.4	3.4	1.1	1.1	0.3
Leimaverot — Stämpelskatt — Stamp duties	14.2	16.4	16.8	6.5	7.3	2.2
Auto- ja moottoripyörävero — Skatt på bilar och motorcyklar — Tax on automobiles and motor cycles	1.5	1.9	2.0	0.7	0.9	0.3
Työnantajan lapsilisä- ja kansaneläkemaksut — Arbetsgivarnas barnbidrags- och folkpensionspremier — Employers' payments for child allowances and national pensions	26.6	30.2	29.4	9.9	11.2	3.0
Nettotulo rahastojen hinnantasaustoisista — Nettoinkomst av prisutjämning genom fonder — Net receipts of price equalization by extra-budgetary funds	3.9	1.9	—	—	0.5	0.5
Muut veronluontoiset tulot — Övriga inkomster av skattenatur — Other revenue similar to taxes	4.7	4.3	4.7	1.6	1.7	0.6
Veronluontoiset tulot — Inkomster av skattenatur <i>Taxes and similar revenue</i>	292.7	330.0	315.2	109.3	122.4	32.9
Korot ja osingot — Räntor och dividender — Interest and dividends	7.2	7.9	5.7	1.6	1.9	0.5
Liikeryitysten nettovoitto — Affärsföretagens nettovinst — Net profit of State enterprises	3.3	7.0	5.5	—	—	—
Muut varsinaiset tulot — Övriga egentliga inkomster — Other current revenue	9.2	10.2	11.3	3.9	4.9	0.7
Varsinaiset tulot — Egentliga inkomster — Current revenue	312.4	355.1	337.7	114.8	129.2	34.1
Lainojen kuoletukset, omaisuuden myynnit ja liikeryitysten poistot — Återbetalning av lån, försäljning av egendom och affärsföretagens avskrivningar — Repayment of loans, sales of property, and depreciation by State enterprises	11.7	9.1	7.7	2.7	3.0	0.6
Varastojen vähennys (netto) — Minskning av förråd (netto) — Decrease in inventories (net)	1.0	—	—	2.1	1.2	0.4
Pääomatulot — Kapitalinkomster — Capital revenue	12.7	9.1	7.7	4.8	4.2	1.0
Tulot (paitsi lainat) — Inkomster (exkl. lån) — Revenue (excl. loans)	325.1	364.2	345.4	119.6	133.4	35.1
Ulkomaiset lainat — Utländska lån — External loans	—	1.4	6.9	0.8	0.6	0.1
Kotimaiset lainat — Inhemiska lån — Internal loans	20.7	18.7	16.3	9.3	13.6	0.7
Lainat — Lån — Loans	20.7	20.1	23.2	10.1	14.2	0.8
Vekseliluotto — Växelkredit — Bills	+ 2.9	- 1.1	- 1.1	- 1.0	- 0.9	- 0.4
Vieraat varat — Främmande medel — Private funds	+ 1.2	+ 2.0	+ 1.2	+ 1.0	+ 0.9	+ 0.0
Kassavelka (netto) — Kassaskuld (netto) — Cash debt (net)	- 4.3	- 9.9	+ 7.1	- 1.0	+ 1.8	- 0.6
Vajaus (+) tai ylijäämä (-) — Underskott (+) eller överskott (-) <i>Deficit (+) or surplus (-)</i>	- 0.2	- 9.0	+ 7.2	- 1.0	+ 1.8	- 1.0
Yhteensä — Summa — Total	345.6	375.3	375.8	128.7	149.4	34.9

¹⁾ Tulot Oy Alkoholiliike Ab:sta sisältävät myös yhtiön maksaman tulo- ja omaisuusveron.

²⁾ Inkomsterna från Oy Alkoholiliike Ab omfattar även av bolaget erlagd inkomst- och förmögenhetsskatt.

³⁾ The revenue from the Alcohol Monopoly includes the income and property tax paid by it.

49. Valtion kassamenot
Statens kassautgifter
Cash expenditure of the State

Suomen Pankin taloustieteellisen tutkimuslaitoksen askelmien mukaan — Enligt beräkningar utförda av Finlands Banks institut för ekonomisk forskning — Calculated by the Bank of Finland Institute for Economic Research.

Menot — Utgifter — Expenditure	1959	1960	1961	1961	1962	1962
			I—XI	I—IV	I—IV	IV
	Mrd. mk — 1 000 million marks					
Valtionvelan korot — Räntor på statsskuld — Interest on State debt	6.9	6.3	5.5	2.0	2.6	0.3
Liikeryitysten nettotappio — Affärsföretagens nettoförlust — Net loss of State enterprises	—	—	—	0.3	2.0	0.5
Lapsilisät — Barnbidrag — Child allowances	20.5	20.6	24.7	5.3	6.4	0.1
Valtion osuus kansaneläkkeistä — Statens andel i folkpensionerna — The State's share in national pensions	8.7	8.5	13.7	4.8	6.2	1.6
Kansaneläkemaksujen siirto KEL:lle — Överföring av folkpensionspremier till FPA — Transfer of national pension premiums to National Pensions Fund	8.1	9.6	8.6	2.2	2.7	0.9
Sotainvalidikorvaukset — Ersättning till krigsinvaliderna — Compensation to war-disabled	7.4	7.4	11.5	5.7	4.2	1.5
Tukipalkkiot — Subventioner — Subsidies	33.6	37.0	35.0	10.6	9.9	2.9
Nettomeno rahastojen hinnantasastoimista — Nettoutgift för prisutjämning genom fonder — Net payments on price equalization by extra-budgetary funds	—	—	1.0	0.5	—	—0.4
Maatalouden tukeminen ja asutustoiminta — Lantbruksunderstöd och kolonisationen — State aid to agriculture	7.0	6.7	5.6	1.1	2.0	0.5
Valtionapu kansa- ja oppikoululle — Statsbidrag till folk- och lärodomsskolor — State aid to communal and private schools	22.2	25.0	27.0	11.1	13.2	1.8
Maanteiden kunnossapito — Underhåll av landsvägar — Maintenance of roads	9.7	9.7	9.6	2.7	3.2	0.9
Muut varsinaiset menot — Övriga egentliga utgifter — Other current expenditure	105.4	119.6	110.7	36.9	46.2	12.0
Varsinaiset menot — Egentliga utgifter — Current expenditure	229.5	250.4	252.9	83.2	98.6	22.6
Reaalisijoitukset — Realinvesteringar — Real investments	63.5	69.7	68.1	25.6	25.4	6.0
Varmuusvarastojen lisäys — Ökning av säkerhetsupplagen — Increase in stand-by stocks	3.5	2.1	0.1	0.0	—	—
Muiden varastojen lisäys (netto) — Ökning av andra förråd (netto) — Increase in other inventories (net)	—	0.3	0.0	—	—	—
Osakeostot — Aktieköp — Purchases of shares	0.6	2.6	5.0	3.1	2.1	0.8
Sijoitukset ja osuudet kansainvälisiin järjestöihin — Investeringar och andelar i internationella organisationer — Investments in and subscriptions to international organizations	1.6	0.3	—	—	0.5	—
Lainananto — Utlåning — Lending	25.7	27.3	—	—	—	—
Muut pääomamenot — Övriga kapitalutgifter — Other capital expenditure	4.4	2.6	34.5	10.1	15.2	4.3
Pääomamenot — Kapitalutgifter — Capital expenditure	99.3	104.9	107.7	38.8	43.2	11.1
Menot (paitsi kuoletukset) — Utgifter (exkl. amorteringar) Expenditure (excl. redemption)	328.8	355.3	360.6	122.0	141.8	33.7
Ulkomaiset kuoletukset — Utländska amorteringar — Redemption of external loans	6.8	3.6	2.5	1.1	1.0	0.1
Kotimaiset kuoletukset — Inhemskas amorteringar — Redemption of internal loans	10.0	16.4	12.7	5.6	6.6	1.1
Kuoletukset — Amorteringar — Redemption	16.8	20.0	15.2	6.7	7.6	1.2
Yhteensä — Summa — Total	345.6	375.3	375.8	128.7	149.4	34.9

50. Kansantulo — Nationalinkomsten — National income

Vuosi ja neljännes År och kvartal Year and quarter	Koko kansantulo Häla folkhushållningen Total	Maatalous Lantbruk Agriculture	Metsätalous Skogsbruk Forestry	Metsästys, kalastus Jakt, fiske Hunting, fishing	Teollisuus, käsiyö Industri, hantverk Industry	Rakennus- toiminta Byggnads- verksamhet Construction	Kauppa, pankit, vakuutus Handel, banker, försäkring)	Liikenne Sam- färdsel Transport, com- munication	Julkinen toiminta Offentlig verksamhet Government	Muut palvelukset Övriga tjänster Other services
Nettokansantuote ¹⁾ — Nettonationalprodukt ¹⁾ — Net domestic product ¹⁾										
Mrd. mk — 1 000 million mk										
1956	867.89	107.91	82.81	4.48	271.25	84.36	105.80	68.07	88.97	54.24
1957	906.11	101.83	80.71	4.93	284.86	87.75	111.52	75.14	99.78	59.59
1958	965.03	113.81	84.95	4.60	301.15	95.08	116.33	75.71	110.87	62.53
1959	1 019.23	122.48	83.36	4.45	310.50	102.92	126.90	80.59	122.79	65.24
1960	1 159.29	133.80	108.00	4.45	360.59	115.96	141.00	90.56	133.95	70.98
*1961	1 284.50	141.15	128.97	4.58	399.42	128.70	156.13	99.19	149.75	76.61
*1961 I	333.86	31.60	60.64	0.90	101.42	26.71	35.89	22.01	36.17	18.52
II	302.46	27.52	25.21	1.37	98.16	31.22	38.63	24.71	36.58	19.06
III	313.33	44.94	14.30	0.71	95.39	34.88	39.50	26.46	37.97	19.18
IV	334.85	37.09	28.82	1.60	104.45	35.89	42.11	26.01	39.03	19.85
*1962 I	354.00	33.45	60.29	0.90	107.95	29.19	38.54	23.33	40.72	19.63
Tuotannon volyyymi-indeksi — Volymindex för produktionen — Volume index of production										
1954 = 100										
1956	108	92	96	97	114	109	117	111	108	106
1957	109	93	100	101	116	109	112	111	114	107
1958	109	98	101	99	112	114	108	110	119	106
1959	116	104	102	101	121	119	121	119	124	108
1960	126	108	117	99	135	129	133	132	129	114
*1961	134	112	123	99	145	133	146	140	135	118
*1961 I	138	100	243	52	145	114	126	124	134	115
II	128	89	101	153	145	128	147	136	135	118
III	131	145	49	60	138	142	148	153	136	118
IV	139	115	98	129	154	147	163	144	137	120
*1962 I	143	103	232	52	155	118	135	131	141	118

Kansantulo — Nationalinkomst — National income	1959	1960	*1961	Kansanmeno — Nationalutgift — National expenditure	1959	1960	*1961
	Mrd. mk — 1 000 million mk				Mrd. mk — 1 000 million mk		
Palkat — Löner — ⁵⁾	582.64	657.19	731.50	Kulutus — Konsumtion — Consumption	916.88	1 020.94	1 115.50
Muut työtulot — Övriga arbetsinkomster — ⁶⁾	65.95	74.52	82.00	— Yksityinen — Privat ¹⁰⁾	739.30	829.59	900.30
Yksit. elinkeinonharjoittajain tulot — Ensk. näringsidkares inkomster — ⁷⁾ ...	237.06	270.88	301.30	— Julkinen — Offentlig ¹¹⁾	177.58	191.35	215.20
Korko- ja vuokratulot — Ränte- o. hyresinkomster ⁸⁾	54.91	61.25	66.20	Kotimainen bruttopääoman muodostus ²⁾ — Inhemsk bruttokapitalbildning ²⁾	432.58	541.77	612.20
Yhtiöiden voitot ennen väliittömiä veroja — Bolagsvinster före avdrag av direkta skatter — ⁹⁾	76.91	93.71	101.40	— Yksityinen — Privat ¹⁰⁾	343.28	450.77	514.80
Nettokansantulo ¹⁾ — Nettonationalinkomst ¹⁾ — Net national income ¹⁾	1 017.47	1 157.55	1 282.40	— Julkinen — Offentlig ¹¹⁾	89.30	91.00	97.40
Nettokorot, ulkomaille — Nettoräntor till utlandet ¹⁴⁾	1.76	1.74	2.10	Tavaroiden ja palvelusten vienti — Export av varor och tjänster — ¹²⁾	315.38	371.19	396.40
Nettokansantuote ¹⁾ — Nettonationalprodukt ¹⁾ — Net domestic product ¹⁾	1 019.23	1 159.29	1 284.50	Miinus tavaroiden ja palvelusten tuonti — Minus import av varor och tjänster — ¹³⁾	304.96	383.69	418.20
Välilliset verot — Indirekta skatter — Indirect taxes.....	187.28	207.20	218.60	Bruttokansanmeno ³⁾ — Bruttonationalutgift ³⁾ — Gross dom. expenditure ³⁾	1 359.88	1 550.21	1 705.90
Miinus tukipalkkiot — Minus subventioner — ¹⁵⁾	37.45	37.21	39.20				
Korjaus ja kunnossapito — Reparationer och underhåll — ¹⁶⁾	102.29	112.87	124.20				
Poistot — Avskrivningar ¹⁷⁾	88.53	108.06	117.80				
Bruttokansantuote ³⁾ — Bruttonationalprodukt ³⁾ — Gross dom. product ³⁾	1 359.88	1 550.21	1 705.90				

¹⁾ Tuotantokustannushintaan — ²⁾ Vain kiinteän pääoman muodostus — ³⁾ Markkinahintaan.
⁴⁾ Till produktionskostnad — ⁵⁾ Endast bildning av fast kapital — ⁶⁾ Till marknadspris.
⁷⁾ At factor cost — ⁸⁾ Gross domestic fixed capital formation — ⁹⁾ At market prices — ¹⁰⁾ Trade, banking, insurance — ¹¹⁾ Wages and salaries — ¹²⁾ Other labour income — ¹³⁾ Income from unincorporated enterprises — ¹⁴⁾ Interest and rent — ¹⁵⁾ Corporate profits before deduction of direct taxes — ¹⁶⁾ Private — ¹⁷⁾ Government — ¹⁸⁾ Exports of goods and services — ¹⁹⁾ Less imports of goods and services — ²⁰⁾ Net factor income paid to rest of world — ²¹⁾ Less subsidies — ²²⁾ Repairs and maintenance — ²³⁾ Depreciation.

51. Poliisin tietoon tulleet rikokset sekä juopumuspidätykset — Brott, som kommit till polisens kännedom samt anhållanden för fylleri
Offences known to the police and persons taken into custody for drunkenness

Rikoksiin sisällyvät vuoden 1954 alusta lähtien myös tulliviranomaisten tietoon tulleet tullirikokset
 Bland brotten har från ingången av år 1954 medräknats också tullbrott, som kommit till tullmyndigheternas kännedom
Offences against custom-law, known to the custom authorities are included since 1954

Vuosi ja kuukausi År och månad Year and month	Kaikki rikokset Samtliga brott <i>All offences</i>	Väkivalta virkamiestä vastaan Våld mot tjänstemän <i>Assault against a state official</i>	Haitanteko virkamiehelle Hindrande av tjänsteman <i>Impeding a state official in the discharge of his duty</i>	Siveellisyysrikokset Sedlighetsbrott <i>Moral offences</i>	Asiakirjan väärentäminen Förfälskning av urkund <i>Falsification of document</i>	Salakuljetus Luren-drejeri <i>Smuggling</i>	Syytteen johtanut juopumus Fylleri, som lett till åtal <i>Drunkenness leading to prosecution</i>	Murha, täytetty rikos Mord, fullbordad brott <i>Murder, completed crime</i>	Tappo tai kuoleman aiheuttanut pahoinpitely Dråp eller misshandel med dödlig påföljd <i>Man-slaughter or wounding occasioning death</i>	Muu pahoinpitely Annans misshandel <i>Other wounding</i>	Lapsenmurha Barnamord <i>Infanticide</i>
1956....	242 112	482	1 170	730	899	1 883	70 489	23	80	5 528	16
1957....	261 559	445	1 180	726	1 132	1 826	73 610	25	74	5 499	23
1958....	271 373	457	1 163	828	1 356	1 543	71 247	33	63	5 468	14
1959....	287 228	416	1 171	863	1 392	1 527	75 515	12	67	5 911	13
1960....	307 416	440	1 106	906	1 485	1 064	74 188	36	73	5 826	19
1961....	325 449	471	1 169	1 027	1 354	983	78 720	20	77	5 774	8
1961 ¹⁾ I	23 767	28	81	67	134	63	5 124	1	8	459	—
II	23 248	19	86	80	154	83	5 527	—	4	420	—
III	25 148	36	84	91	142	43	5 971	5	2	428	1
IV	27 754	34	122	85	121	51	6 951	1	6	524	—
V	26 095	33	76	73	79	41	6 153	1	5	471	—
VI	26 838	48	105	99	89	72	7 975	6	7	460	1
VII	28 108	44	130	77	56	74	8 207	1	5	506	—
VIII	28 794	56	114	60	74	88	7 495	3	12	522	1
IX	29 729	36	103	79	119	117	7 616	—	6	498	—
X	33 449	47	104	117	138	126	7 257	—	9	544	3
XI	28 136	38	75	128	134	117	5 515	2	7	468	1
XII	24 383	52	89	71	114	108	4 929	—	6	474	1
1962 I	23 657	35	74	60	133	56	4 403	—	10	445	2
II	22 141	44	80	46	133	50	4 743	—	3	398	1
III	25 286	40	86	70	180	43	5 618	1	4	386	1

Vuosi ja kuukausi År och månad Year and month	Varkaus, näpistäminen, turto Stöld, snatteri, inbrott <i>Larceny, petty larceny, breaking</i>	Kavaltaminen Försvinnning <i>Embezzlement</i>	Ryöstö Rån <i>Robbery</i>	Varastetun tavaran kätkeminen Döljande av tjuvgods <i>Receiving of stolen goods</i>	Petos Bedrägeri <i>Fraud</i>	Väkijuomien luvaton valmistus Olovlig tillverkning av alkohol-drycker <i>Illicit distillation of spirits</i>	Väkijuomien luvaton myynti Olovlig försäljning av alkohol-drycker <i>Illicit sale of spirits</i>	Väkijuomien luvaton maahantuonti Olovlig införsel av alkohol-drycker <i>Illicit import of spirits</i>	Muut väkijuomalakia vastaan tehdyt rikokset Övriga brott mot lagen om alkohol-drycker <i>Other offences against the Law on Alcoholic Beverages</i>	Moottori-ajoneuvoliikenne-rikokset Brott mot bestämmelser ang. trafik med motorfordon <i>Offences against Driving Regulations</i>	Juopumuspidätykset ilman syytettyä Fylleri-anhållanden utan åtal <i>Arrests for drunkenness without prosecution</i>
1956....	25 606	2 232	186	262	6 414	1 365	2 637	1 604	5 192	71 449	55 035
1957....	29 737	2 632	204	359	7 097	1 142	2 937	1 950	6 019	77 475	53 063
1958....	32 427	2 446	226	528	7 615	1 538	3 407	1 312	6 068	81 103	49 664
1959....	34 389	2 422	254	561	7 455	1 274	3 628	1 535	5 810	89 695	54 529
1960....	35 079	2 556	331	569	7 772	930	4 229	2 065	6 268	107 247	57 777
1961....	33 921	2 163	266	598	5 722	740	4 270	2 551	6 531	125 447	62 773
1961 ¹⁾ I	2 099	204	25	47	599	36	376	163	453	8 701	4 543
II	2 112	171	10	40	522	30	298	181	404	8 700	4 629
III	2 452	219	20	70	457	39	372	140	468	9 789	5 129
IV	2 489	189	14	41	472	39	353	175	516	11 013	5 385
V	3 010	193	16	50	424	49	308	122	480	10 322	4 907
VI	2 884	133	13	33	353	70	241	182	574	9 623	5 405
VII	2 940	174	30	30	387	76	198	182	624	10 705	5 953
VIII	3 238	164	26	24	406	77	234	248	488	11 375	5 781
IX	3 320	171	33	43	458	104	369	273	534	11 521	5 774
X	3 657	181	35	72	695	108	648	269	883	13 083	5 918
XI	3 126	186	17	69	505	54	420	309	517	11 134	4 709
XII	2 594	178	27	79	444	58	453	307	590	9 481	4 640
1962 I	2 268	212	8	60	553	43	327	275	408	9 511	4 155
II	2 142	207	27	33	460	30	255	245	347	9 258	4 391
III	2 427	237	13	131	515	29	383	154	525	10 653	5 086

¹⁾ 1. 1. 1961 lähtien kuukausilukuihin eivät sisälly ne rikosilmoitukset, joista vuosineljänneksen aikana on todettu, että rikosta ei ollut tapahtunut.
²⁾ Fr. o. m. 1. 1. 1961 omfattar månadsiffrorna inte de brottsanmälningar, om vilka det under det kvartal, uppgifterna berör, konstaterats att brott inte begåtts.

¹⁾ Since 1. 1. 1961 the monthly figures do not include the crime reports about which it has been verified, during the respective three months period, that no offence had been committed.

52. Ilmoitetut sairaustapaukset — Anmälda sjukdomsfall — Registered cases of illness

Numerointi Lääkintöhallituksen 19. 3. 1952 vahvistaman kuolinsyynimistön mukaan
 Numreringen enligt den av Medicinalstyrelsen 19. 3. 1952 fastställda dödsorsaksopomenklaturen
 Coding according to the List of Causes of Death approved by the Medical Board of Finland on March 19, 1952

Vuosi ja kuukausi År och månad Year and month	Hengityselinten tuberkuloosi Tuberkulos i respirationsorganen <i>Tub. organorum respirationis</i>		Kuppa — Syfilis — Syphilis						Tippuri Dröppel <i>Gonorrhoea</i>		Lavan- tauti Tyfus <i>Febris typhoidea</i>	Pikku- lavan- tauti Paratyfus <i>Febris paratyphoidea</i>	Muut sal- monella- infektioi Övriga salmonel- lainfektio- ner <i>Salmonel- losis alia</i>
	Mp. Mk. M.	Np. Kvk. F.	Synnynnäinen Medfödd <i>Congenita</i>		Varhaisasteinen Tidig <i>Recens</i>		Myöhäisasteinen Sen <i>Tarda</i>		Mp. Mk. M.	Np. Kvk. F.			
			Mp. Mk. M.	Np. Kvk. F.	Mp. Mk. M.	Np. Kvk. F.	Mp. Mk. M.	Np. Kvk. F.					
	(N:o 001—008)		(N:o 020—028)						(N:o 030)		(N:o 040)	(N:o 041)	(N:o 042)
1956 ...	7 503		—	—	22	9	63	85	3 641	1 079	71	1 117	..
1957 ...	3 330	2 008	—	—	16	5	61	61	3 645	971	80	625	104
1958 ...	3 915	2 408	—	—	18	11	49	57	3 510	964	94	717	186
1959 ...	3 835	2 303	—	—	14	3	46	41	3 995	1 195	37	811	261
1960 ...	4 095	2 469	—	—	15	5	67	56	4 093	1 309	31	303	464
1961 ...	3 922	2 390	—	—	27	6	47	26	4 880	1 680	62	310	419
1961 IV	303	214	—	—	3	—	2	2	327	109	4	20	17
V	365	221	—	—	3	—	7	5	354	122	2	25	18
VI	310	202	—	—	1	—	5	2	354	121	4	47	47
VII	264	159	—	—	2	2	3	—	497	171	4	43	65
VIII	374	199	—	—	—	—	5	1	594	194	4	22	62
IX	379	213	—	—	1	—	5	2	478	159	2	26	51
X	335	168	—	—	1	—	2	—	534	187	5	25	65
XI	332	173	—	—	5	1	2	3	488	192	10	10	54
XII	414	287	—	—	2	—	1	2	310	110	6	13	9
1962 I	198	115	—	—	2	—	4	4	368	136	2	14	561
II	297	164	—	—	1	1	8	3	286	93	6	21	199
III	364	200	—	—	3	—	7	4	295	119	—	4	108
IV	285	169	—	—	—	—	9	6	322	102	3	8	16
V	492	295	—	—	3	—	1	—	280	114	2	76	31

Vuosi ja kuukausi År och månad Year and month	Puna- tauti Rödsot <i>Dysen- teria</i>	Tulli- rokko Scharla- kansfeber <i>Scarla- tina</i>	Kurkku- mäti Difteri <i>Diph- teria</i>	Hinku- vski Kikhosta <i>Pertussis</i>	Kulku- taudin luont. tai muu märkään. aivo- kalvontulehdus ¹⁾ Epidemisk eller övrig varig hjärnhinnein- flammation ¹⁾ <i>Meningitis meningo- cocca s. purulenta¹⁾</i>	Lapsihal- vaus Barnför- lammning <i>Poliomye- litis cum paralysis</i>	Seröösinen aivokal- vontuleh- dus ¹⁾ Serös hjärnhinne- inflammation ¹⁾ <i>Meningitis serosa¹⁾</i>	Äkillinen aivokuume ¹⁾ Infektiös encefali- tis ¹⁾ <i>Encepha- litis infec- tiosa¹⁾</i>	Tuhka- rokko Mässling <i>Morbilli</i>	Vihuri- rokko ²⁾ Röda hund ²⁾ <i>Rubeola²⁾</i>	Vesi- rokko Vatt- koppor <i>Vari- cellae</i>
1956 ...	31	10 452	29	3 430	..	619	23 094	..	16 439
1957 ...	5	5 473	7	22 610	..	81	43 335	..	13 985
1958 ...	7	5 088	4	6 638	..	79	20 235	..	16 615
1959 ...	157	7 365	4	1 220	108	302	303	92	14 924	8 283	16 345
1960 ...	141	5 809	2	1 135	106	273	291	67	38 181	3 970	14 231
1961 ...	42	2 400	2	8 764	111	28	220	65	15 511	3 022	12 454
1961 IV	3	244	—	265	9	1	11	2	2 184	318	1 067
V	1	280	—	337	11	1	22	10	2 122	566	1 173
VI	6	107	—	803	7	2	8	4	1 372	432	638
VII	2	78	—	538	8	1	10	3	612	151	325
VIII	—	84	—	1 039	9	—	20	1	322	142	278
IX	3	153	—	1 199	12	5	41	7	536	106	406
X	1	197	—	1 255	9	—	20	7	908	113	748
XI	—	248	—	1 590	8	2	11	8	1 659	165	1 489
XII	—	149	—	1 052	17	2	46	7	1 757	224	1 381
1962 I	—	401	—	1 006	11	—	17	4	2 957	451	1 855
II	—	280	—	408	4	—	9	6	2 851	467	965
III	1	242	—	295	15	—	13	6	3 109	593	793
IV	—	141	—	138	7	—	9	9	2 922	662	682
V	1	164	—	348	10	—	14	3	3 672	669	1 002

¹⁾ Vuodesta 1959 alkaen uusi ryhmittely, joten vastaavat tiedot puuttuvat aikaisemmilta vuosilta.
²⁾ Fr.o.m. 1959 ny gruppering, varför motsvarande uppgifter saknas för tidigare år.
³⁾ Because of a new classification beginning 1959 data for previous years are not available.

52. Ilmoitetut sairaustapaukset (jatk.) — Anmälda sjukdomsfall (forts.) — Registered cases of illness (cont.)

Vuosi ja kuukausi År och månad Year and month	Sikotauti Pässjuka <i>Parotitis epidemica</i>	Tarttuva kelta-tauti Smittosam gulsot <i>Hepatitis infectiosa</i>	Lapamato Band-mask <i>Diphyllobothriasis</i>	Äkillinen nielurisa-tulehdus*) Akut tonsillit*) <i>Tonsillitis acuta</i> *)	Äkillinen hengitystietulehdus Akut infektion i övre luftvägarna <i>Infectio acuta nasopharyngo-trachealis</i>	Influenssa Influenza <i>Influenza</i>	Keuhko-kuume*) Lung-inflammation*) <i>Pneumonia</i> *)	Äkillinen maha- ja suolitulehdus Akut mag- och tarminflammation <i>Gastroenteritis</i>	
	(N:o 089)	(N:o 092)	(N:o 126.0)	(N:o 473)	(N:o 475)	(N:o 481)	(N:o 490-492)	Ikä 28 vrk. — 1 vuosi Ålder 28 dygn — 1 År <i>Age 28 days to 1 year</i>	Ikä vähintään 2 vuotta Ålder minst 2 År <i>Age 2 years and over</i>
1956 ...	17 384	7 212	32 483	113 364	173 855	14 652	24 967	19 364	32 571
1957 ...	12 021	6 096	34 619	104 904	208 037	664 512	37 909	16 946	27 601
1958 ...	16 930	3 346	31 215	114 282	208 714	29 766	30 462	16 831	29 818
1959 ...	15 543	2 197	33 787	144 778	222 027	43 506	24 232	20 514	51 632
1960 ...	14 656	1 774	28 126	142 565	223 741	72 105	23 238	17 605	43 349
1961 ...	7 990	1 508	26 519	128 392	234 274	35 990	22 645	16 764	38 517
1961 IV	851	162	2 474	10 546	25 888	8 594	2 586	1 536	3 530
V	816	170	2 449	12 378	26 152	8 206	2 786	1 611	3 954
VI	423	108	1 841	7 746	9 721	926	1 267	1 785	3 412
VII	253	88	1 625	7 122	7 424	499	928	1 713	3 026
VIII	266	89	1 909	9 061	9 662	633	1 018	1 528	3 398
IX	275	111	1 871	9 785	14 256	895	1 095	1 122	2 629
X	477	106	2 071	10 146	17 577	1 333	1 508	1 038	2 373
XI	804	133	2 654	13 062	28 809	2 819	2 566	1 110	2 711
XII	729	90	1 843	10 236	24 370	3 099	2 565	761	2 046
1962 I	1 191	133	2 603	13 407	32 892	4 743	3 252	1 473	5 437
II	981	118	2 276	10 718	27 014	5 796	2 520	1 240	4 049
III	1 083	122	2 108	9 237	28 374	56 809	4 266	1 031	2 425
IV	944	76	1 878	7 531	15 844	20 797	2 808	920	2 630
V	1 042	251	2 325	9 217	15 694	3 281	1 995	1 324	3 522

53. Kuolemasyyn — Dödsorsaker — Causes of death

Numerointi Lääkintöhallituksen 19. 3. 1952 vahvistaman kuolinsyynimistön mukaan
 Numereringen enligt den av Medicinalstyrelsen 19. 3. 1952 fastställda dödsorsaksnomenklaturen
 Coding according to the List of Causes of Death approved by the Medical Board of Finland on March 19, 1952

Vuosi ja kuukausi År och månad Year and month	Hengityselinten tuberkuloosi Tuberkulos i respirationsorganen <i>Tub. organorum respirationis</i>	Muu tuberkuloosi Annan tuberkulos <i>Tub. formae aliae</i>	Pahanlaatuiset kasvaimet Maligna tumörer <i>Neoplasma maligna</i>	Keskushermoston verisuoniston sairaudet Centrala nervsystem, kärsjuktur <i>Morbi e laes. vas. intracranialium</i>	Sydäntaudit Hjärtsjuktur <i>Morbi cordis</i>	Muut verenkiertoelinten taudit Övriga sjukdomar i cirkulationsorganen <i>Alii morbi org. circulationis</i>	Keuhko-kuume Lung-inflammation <i>Pneumonia</i>	Raskaus-tilan yms. taudit Havandeskaps o. a. d. sjukdomar <i>Morbi gravidarum etc.</i>	Synnyttäiset epämuodostumat ym. Medfödda missbildningar <i>Malformationes congenitae etc.</i>	Tapa-urmat, myrkyt-tykset, pahoin-pitelyt Olycksfall, förgiftnin-gar, misshandel <i>Traumata, veneficia, injuriae</i>	Siitä Därav <i>Of which</i> Hukkumi-nen Drunkning <i>Submersio</i>
	(N:o 001—008)	(N:o 010—019)	(N:o 140—205)	(N:o 330—334)	(N:o 410—434)	(N:o 400-402-440—468)	(N:o 490—493)	(N:o 640—689)	(N:o 750—782)	(N:o 800—999)	(N:o 990)
1956 ...	1 518	118	6 282	6 094	10 063	1 598	1 287	99	977	3 297	489
1957 ...	1 564	85	6 618	5 913	9 947	1 424	1 690	77	920	3 406	547
1958 ...	1 337	93	6 577	5 813	10 453	1 683	1 274	81	856	3 082	440
1959 ...	1 188	75	6 690	5 187	10 845	2 265	1 409	56	942	3 215	535
1960 ...	1 090	68	6 920	5 295	11 487	2 336	1 433	59	860	3 321	481
*1961 ...	968	63	6 927	5 359	12 032	2 395	1 405	42	957	3 492	505
*1961 IV	89	8	583	483	1 043	219	148	1	89	280	26
V	77	4	480	354	871	161	141	4	67	244	43
VI	87	4	584	481	1 061	199	135	3	88	333	83
VII	85	6	607	414	1 002	196	112	3	87	316	68
VIII	85	8	671	410	1 009	206	77	4	103	343	65
IX	78	7	560	494	1 078	180	94	—	88	386	82
X	82	2	570	408	936	172	88	4	62	284	35
XI	72	2	658	482	1 076	254	95	5	70	285	39
XII	90	3	647	594	1 290	237	168	7	121	340	29
*1962 I	78	4	493	504	1 011	209	103	2	64	108	5
II	65	3	466	492	1 050	225	121	3	75	193	7
III	81	7	623	503	1 164	243	154	—	71	231	5
IV	77	3	533	500	1 154	239	149	3	91	250	24

*) Ennen 1. 1. 1959: N:o 051 — Före 1. 1. 1959: N:o 051 — Before 1. 1. 1959 N:o 051.

*) 490-491 — *) 490-491 — *) 490-491.

Suomen maksutase vuosina 1960 ja 1961

Finlands betalningsbalans åren 1960 och 1961

Finland's balance of payments for 1960 and 1961

Vuoden 1961 maksutase on kuten aikaisemmatkin maksutaselaskelmat laadittu yhteistoiminnassa Suomen Pankin taloustieteellisen tutkimuslaitoksen kanssa. Siinä on edelleen noudatettu niitä periaatteita, jotka verraten tarkoin on selostettu Tilastokatsausten numerossa 9—10/1949 ja joita vielä on selvennetty numeroissa 9—10/1950, 9—10/1951 ja 8/1954. Ryhmitystä on kuitenkin muutettu siten, että se vastaa Kansainvälisen valuuttarahaston soveltamaa.

Betalningsbalansen för år 1961 har såsom tidigare beräkningar av betalningsbalansen utförts i samarbete med Finlands Banks institut för ekonomisk forskning. Man har därvid fortfarande följt de principer, för vilka jämförelsevis utförligt redogjorts i Statistiska översikter nr 9—10/1949 och vilka ytterligare klarlagts i nr 9—10/1950, 9—10/1951 och 8/1954. Grupperingen har likväl ändrats så, att den motsvarar den som tillämpas av Internationella valutafonden.

Tavarat ja palvelukset sekä siirtomenot — Varor och tjänster samt överföringsutgifter — Goods and services and transfer payments
(Mrd. mk — 1 000 million marks)

	1960			1961		
	Tulot Inkomster Receipts	Menot Utgifter Payments	Nettotulot Netto- Inkomster Net receipts	Tulot Inkomster Receipts	Menot Utgifter Payments	Nettotulot Netto- Inkomster Net receipts
A. Tavarat ja palvelukset — Varor och tjänster — Goods and services	374.08	388.32	-14.24	403.18	424.46	-21.28
1. Tavarat — Varor — Merchandise	316.78	341.04	-24.26	337.57	369.59	-32.02
2. Ei-monetäärinen kulta — Icke-monetärt guld — Non-monetary gold movement	—	0.05	- 0.05	—	0.03	- 0.03
3. Rahdit ja tuonnista maksetut vakuutusmaksut — Frakter och försäkringsavgifter för importvaror — Freight and insurance on international shipments	26.39	—	26.39	28.84	—	28.84
4. Muu kuljetus — Övrig transport — Other transportation	5.04	13.41	- 8.37	5.96	14.31	- 8.35
5. Matkailu — Resandetrafiik — Travel	5.30	12.60	- 7.30	6.10	15.60	- 9.50
6. Sijoitustulot — Investeringsinkomster — Investment income	2.89	4.63	- 1.74	3.65	5.83	- 2.18
6.1. Korot — Räntor — Interest	2.79	3.89	- 1.10	3.59	5.00	- 1.41
6.2. Muut — Övriga — Other	0.10	0.74	- 0.64	0.06	0.83	- 0.77
7. Julkiset tulot ja menot — Offentliga inkomster och utgifter — Government	2.18	1.09	1.09	2.40	1.46	0.94
8. Muut palvelukset — Övriga tjänster — Other services	15.50	15.50	—	18.66	17.64	1.02
8.1. Vakuutus — Försäkring — Insurance	7.34	7.99	- 0.65	8.78	8.67	0.11
8.2. Muut — Övriga — Other	8.16	7.51	0.65	9.88	8.97	0.91
B. 9. Siirtomenot — Överföringsutgifter — Transfer payments	1.17	0.31	0.86	1.23	0.52	0.71
10. Yhteensä — Summa — Total	375.25	388.63	-13.38	404.41	424.98	-20.57
Epätarkat ja poisjääneet erät (kohta 15 miinus kohta 10) — Felberäkningar och utelämnade poster (post 15 minus post 10) — Errors and omissions (item 15 minus item 10)	—	—	+ 2.98	—	—	- 1.53

Pääomatase — Kapitalbalans — Capital movement (Mrd. mk — 1 000 million marks)

	1960			1961		
	Nettomuutos Nettoändring Net change	Velat Skulder Liabilities	Nettovarar Nettotillgångar Net assets	Nettomuutos Nettoändring Net change	Velat Skulder Liabilities	Nettovarar Nettotillgångar Net assets
11. Yksityiset — Privata — Private	- 1.30	+ 10.90	- 12.20	- 1.60	+ 9.10	- 10.70
11.1. Pitkäaikainen pääoma — Långfristigt kapital — Long-term capital	- 0.60	+ 3.50	- 4.10	- 1.90	+ 5.30	- 7.20
11.11. Lainoja nostettu — Lyfta lånemedel — Loans drawn	-	+ 10.90	- 10.90	-	+ 13.50	- 13.50
11.12. Lainoja maksettu takaisin — Återbetalda lånemedel — Loans repaid	-	- 6.20	+ 6.20	-	- 7.10	+ 7.10
11.13. Muu pitkäaikainen pääoma — Övrigt långfristigt kapital — Other long-term capital	- 0.60	- 1.20	+ 0.60	- 1.90	- 1.10	- 0.80
11.2. Lyhytaikainen pääoma — Kortfristigt kapital — Short-term capital	- 0.70	+ 7.40	- 8.10	+ 0.30	+ 3.80	- 3.50
12. Julkinen — Offentlig — Public	+ 3.90	- 2.80	+ 6.70	+ 1.20	+ 4.80	- 3.60
12.1. Lainoja nostettu — Lyfta lånemedel — Loans drawn	-	+ 1.20	- 1.20	-	+ 8.80	- 8.80
12.2. Lainoja maksettu takaisin — Återbetalda lånemedel — Loans repaid	-	- 4.00	+ 4.00	-	- 4.00	+ 4.00
12.3. Muu pääoma — Övrigt kapital — Other	+ 3.90	-	+ 3.90	+ 1.20	-	+ 1.20
13. Suomen Pankki — Finlands Bank — Bank of Finland	- 0.60	+ 0.40	- 1.00	+ 4.70	- 4.30	+ 9.00
13.1. Lainoja nostettu — Lyfta lånemedel — Loans drawn	-	-	-	-	-	-
13.2. Lainoja maksettu takaisin — Återbetalda lånemedel — Loans repaid	-	- 1.00	+ 1.00	-	- 1.10	+ 1.10
13.3. Muu pääoma — Övrigt kapital — Other	- 0.60	+ 1.40	- 2.00	+ 4.70	- 3.20	+ 7.90
14. Muut rahalaitokset — Övriga penninginstitut — Other banking	+ 5.40	+ 9.30	- 3.90	+ 2.20	+ 19.00	- 16.80
14.1. Lainoja nostettu — Lyfta lånemedel — Loans drawn	-	+ 7.80	- 7.80	-	+ 7.50	- 7.50
14.2. Lainoja maksettu takaisin — Återbetalda lånemedel — Loans repaid	-	- 0.20	+ 0.20	-	- 0.20	+ 0.20
14.3. Muu pääoma — Övrigt kapital — Other	+ 5.40	+ 1.70	+ 3.70	+ 2.20	+ 11.70	- 9.50
15. Pääomatase yhteensä — Kapitalbalansens summa — Total capital movement	+ 7.40	+ 17.80	- 10.40	+ 6.50	+ 28.60	- 22.10

1. Tavarat — Varor — Merchandise (Mrd. mk — 1 000 million marks)

	1960		1961	
	Tulot Inkomster Receipts	Menot Utgifter Payments	Tulot Inkomster Receipts	Menot Utgifter Payments
Vienti (fob) ja tuonti (cif) — Export (fob) och import (cif) — Exports and imports	316.47	340.30	337.40	369.02
Viennin järjestelyerät — Korrektionsposter för exporten — Adjustment of exports	-	-	-	-
Puuttuvat ahtauskustannukset — Utelämnade stuvningskostnader — Stevedoring expenses not included elsewhere	0.31	-	0.14	-
Tuonnin järjestelyerät — Korrektionsposter för importen — Adjustment of imports	-	-	-	-
Salakuljetus — Smuggling — Smuggling	-	0.37	-	0.26
Tavaralahjat — Donationer av varor — Grants in kind	-	0.37	0.03	0.31
Yhteensä kohta 1 — Summa post 1 — Total item 1	316.78	341.04	337.57	369.59

3, 4. Kuljetus — Transport — Transportation (Mrd. mk — 1 000 million marks)

	1960	1961
	Tulot — Inkomster — Receipts	
Brutorahdit — Bruttofrakter — Gross freight		25.44
Tuonnista maksetut vakuutusmaksut — Försäkringsavgifter för importvaror — Insurance on international shipments		0.95
Yhteensä kohta 3 — Summa post 3 — Total item 3		26.39
Matkustajain kuljetus — Persontrafik — Transportation of persons		0.40
Aikarahtaus — Tidsbefraktning — Charter hire		1.55
Satamaliikennetuloja — Hamntrafikavgifter — Port disbursements		2.96
Laivojen korjaukset Suomessa — Reparationer av fartyg i Finland — Ship repairs in Finland		0.01
Rautatieliikenne — Järnvägstrafik — Railway traffic		0.02
Lentoliikenne — Flygtrafik — Air traffic		0.10
Yhteensä kohta 4 — Summa post 4 — Total item 4		5.04
Menot — Utgifter — Payments		
Suomalaisten laivojen menot ulkomailla — Utgifter för finska fartyg i utlandet — Expenditure of Finnish ships abroad		12.27
Suomalaisten laivojen korjaukset ulkomailla — Reparationer av finska fartyg i utlandet — Repairs of Finnish ships abroad		0.95
Rautatieliikenne — Järnvägstrafik — Railway traffic		0.14
Lentoliikenne — Flygtrafik — Air traffic		0.05
Yhteensä kohta 4 — Summa post 4 — Total item 4		13.41

8. 1. Vakuutus — Försäkring — Insurance (Mrd. mk — 1 000 million marks)

	1960		1961	
	Tulot Inkomster Receipts	Menot Utgifter Payments	Tulot Inkomster Receipts	Menot Utgifter Payments
Vastaanotettu ulkomainen jälleenvakuutus — Emottagen utländsk återförsäkring — <i>Re-insurance from abroad</i>				
Vakuutusmaksut — Premier — <i>Premiums</i>	5.48	—	6.33	—
Vahingonkorvaukset — Skadeersättningar — <i>Claims payments</i>	—	3.56	—	3.87
Ulkomaille luovutettu jälleenvakuutus — Till utlandet avgiven återförsäkring — <i>Reinsurance abroad</i>				
Vakuutusmaksut — Premier — <i>Premiums</i>	—	4.39	—	4.78
Vahingonkorvaukset — Skadeersättningar — <i>Claims payments</i>	1.82	—	2.42	—
Suoraan hankitut ulkomaiset vakuutukset — Direkt anskaffade utländska försäkringar — <i>Direct insurance abroad</i>				
Vakuutusmaksut — Premier — <i>Premiums</i>	0.03	0.02	0.03	—
Vahingonkorvaukset — Skadeersättningar — <i>Claims payments</i>	0.01	0.02	—	0.02
Yhteensä kohta 8.1 — Summa post 8.1 — Total item 8.1	7.34	7.99	8.78	8.67

Pitkäaikaiset luotot — Långfristiga krediter — Long-term loans (Mrd. mk — 1 000 million marks)

	Käytetty Använda Amount drawn		Maksettu takaisin Återbetalda Repayments	
	1960	1961	1960	1961
Yhdysvallat ja Kanada — Förenta Staterna och Kanada — <i>United States and Canada</i>	3.33	2.49	2.50	2.55
OEEC-jäsenvaltiot — OEEC-medlemsstater — <i>OEEC-member countries</i>	10.20	15.73	6.87	8.19
Itäryhmä — Östblocket — <i>Soviet area</i>	0.38	6.32	—	0.18
Muut maat — Andra länder — <i>All other countries</i>	—	—	0.87	—
Kansainväliset laitokset — Internationella institutioner — <i>International institutions</i>	6.17	5.25	1.22	1.38
Erittelemättömät — Icke specificerade — <i>Unallocated</i> ..	—	—	0.09	0.09
Yhteensä — Summa — Total	20.08	29.79	11.55	12.39
Nettomuutos — Nettoändring — <i>Net change</i>	8.53	17.40		

Paavo Grönlund

Autokanta joulukuun 31 päivänä vuonna 1961.

Bilbeståndet den 31 december 1961.

Automobiles at 31 December 1961.

Tilastollinen päätoimisto on julkaissut vuoden 1957 alusta lähtien kuukausittain tietoja moottoriajoneuvorekisterissä olevista autoista. Tämän lisäksi on kunkin vuoden lopussa suoritettu tarkistuslaskenta, jonka perusteella on selvitelty vuoden aikana autokannassa tapahtuneet muutokset sekä vuoden päättyessä vallitseva tilanne.

Myös kuluneena vuonna laskettiin läänien moottoriajoneuvorekisterien antamien tietojen perusteella kuukausittain autojen rekisteröinnissä tapahtunut nettomuutos. Niinikään suoritettiin vuodesta 1956 lähtien tavanomainen tarkistuslaskenta vuoden vaihteessa vallinneen tilanteen selvittämiseksi.

Seuraavasta asetelmasta käyvät selville vuoden 1961 aikana maamme koko autokannan sekä tärkeimpien autolajien rekisteröinneissä tapahtuneet muutokset.

Statistiska centralbyrån har från ingången av år 1957 månadsvis publicerat uppgifter om i motorfordonsregistret upptagna bilar. Ytterligare har vid varje års utgång företags en kontrollinventering av bilbeståndet, som gjort det möjligt att utreda förändringarna i bilbeståndet under året samt att klargöra läget vid årets slut.

Även under det tilländalupna året uträknades nettoförändringen i bilregistreringen månadsvis på basen av avgivna rapporter från samtliga läns motorfordonsregister. Likaså utfördes en sedvanlig kontrollräkning ända från år 1956 för att klargöra läget vid årsskiftet.

Följande tabell visar för år 1961 förändringarna i motorfordonsregistret för hela bilbeståndet samt mera detaljerat för vissa slag av bilar.

A. Autokannassa tapahtuneet muutokset vuonna 1961 — Förändringar i bilbeståndet år 1961

Changes in registration of automobiles in 1961

Muutos Förändring Change	Henkilöautot Personbilar Cars	Kuorma- autot Lastbilar Lorries	Paketti- autot Paketbilar Vans	Linja-autot Bussar Buses	Muut Övriga Others	Yhteensä Summa Total
Poistettu rekisteristä — Avregistrerade — <i>Removed</i>	— 5 903	— 6 856	— 1 006	— 334	— 149	— 14 248
Uudet rekisteröinnit — Nyregistrerade — <i>Registered</i>	+ 27 790	+ 6 409	+ 20 859	+ 715	+ 258	+ 56 031
Jälleen rekisteröinnit — Återregistrerade — <i>Re-registered</i>	+ 857	+ 383	+ 62	+ 22	+ 35	+ 1 359
Muut muutokset — Andra förändringar — <i>Other changes</i>	+ 10 910	+ 84	— 9 935	— 14	+ 59	+ 1 104
Nettomuutos — Nettoskillnad — <i>Net change</i>	+ 33 654	+ 20	+ 9 980	+ 389	+ 203	+ 44 246

Vuoden 1961 päättyessä maamme koko autokanta käsitti 302 671 rekisteröityä autoa. Tämä merkitsi 17 % lisäystä edelliseen vuoden vaihteeseen verrattuna, jolloin autoja oli 32 803 kappaletta eli runsaat 14 % enemmän kuin vuoden 1959 päättyessä. Viimeksi kuluneen viiden vuoden aikana autokantamme on kasvanut 131 124 ajoneuvolla eli noin 76 %.

Seuraava piirros osoittaa autojen lukumäärän vaihteita vuosina 1925—1939 ja 1946—1961. Kuvaajat on piirretty puolilogaritmiseen asteikkoon, joten siitä on nähtävissä vuosittain tapahtuneet prosentuaaliset vaihtelut.

Piirroksesta näkyy, että autokanta kasvoi jatkuvasti vuosina 1946—1960, joskaan kasvuvauhti ei ollut vuodesta toiseen lähimainkaan tasaista. Keskimääräinen lisäys oli mainittuina vuosina noin 16 % vuotta kohden. Näin ollen autokannan kasvu laskentavuonna (noin 17 %) vastaa suunnilleen neljäntoista edellisen vuoden keskimääräistä kasvuvauhtia.

Eri autolajien lukumäärän suhteellinen lisäys oli vuonna 1961 varsin epätasaista. Niinpä henkilöautoja oli rekisterissä runsaat 18 %, pakettiautoja lähes 50 % ja linja-autoja noin 7 % enemmän kuin vuoden 1960 päättyessä, mutta kuorma-autojen kohdalla sen sijaan ei ollut todetta-

Vid utgången av år 1961 fanns det i vårt land 302 671 inregistrerade bilar. Detta betyder att bilbeståndet ökats med 17 % i jämförelse med föregående år, då antalet bilar var 32 803 eller drygt 14 % mera än vid utgången av år 1959. Under de senaste fem åren har vår bilpark vuxit med 131 124 fordon d.v.s. med 76 %.

Följande diagram visar fluktuationerna i antalet bilar för åren 1925—1939 samt 1946—1961. Kurvorna är ritade i halvlogaritmisk skala och visar de procentuella fluktuationerna från år till år.

Ur diagrammet framgår det, att bilbeståndet fortgående ökades under åren 1946—60 om ock tillväxten från ett år till ett annat ingalunda var jämn. Medelökningen under nämnda år var ca 16 % per år. Bilbeståndets tillväxt under redogörelseåret (ca 17 %) motsvarade sålunda i det närmaste medelökningen under de 14 närmast föregående år.

Den relativa ökningen av antalet varierade starkt för olika slag av bilar år 1961. I jämförelse med år 1960 steg antalet registrerade personbilar med drygt 18 %, paketbilar med närmare 50 % och bussar med ca 7 %. För lastbilarnas del kan däremot ingen nämnvärd upp-

Autokanta vuosina 1925—1939 ja 1946—1961
 Bilbeståndet åren 1925—1939 och 1946—1961
 Automobiles in 1925—1939 and 1946—1961

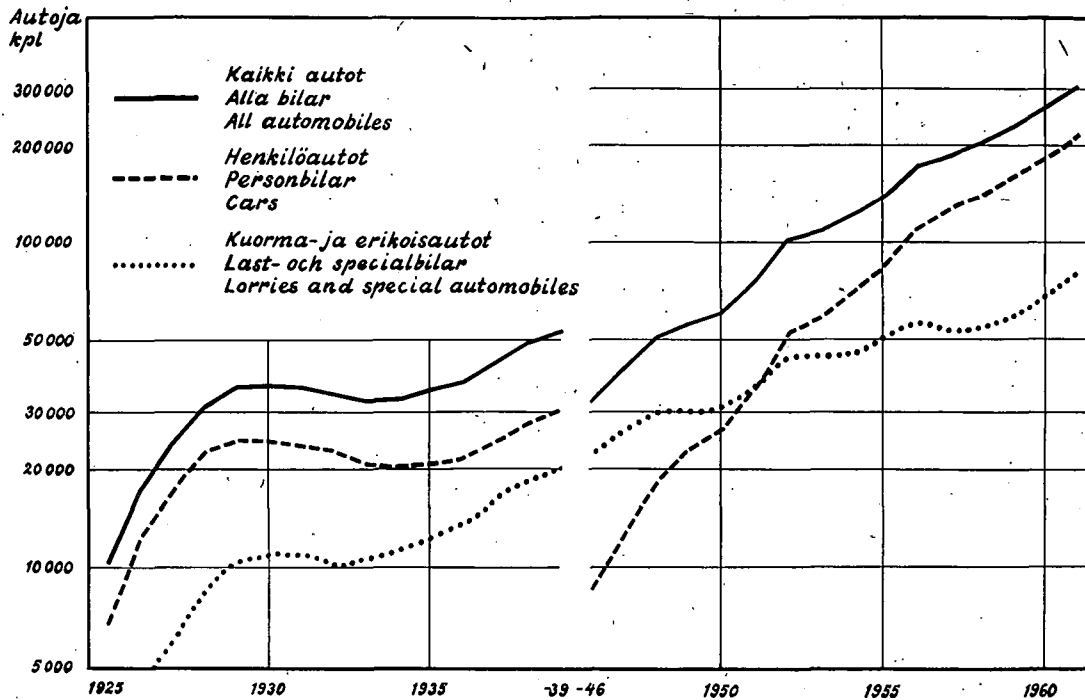

vissa mainittavaa lisäystä. Näin ollen eri autolajien suhteellinen osuus koko autokannasta muuttui myös jonkin verran. Seuraavat prosenttiluvut osoittavat eri autolajien suhteellista osuutta koko autokannasta laskentavuoden päättyessä sekä viittä vuotta aikaisemmin.

gång noteras. Till följd härav ändrades även något de olika bilslagens relativa andelar av hela bilbeståndet. Följande procenttal visar för olika slag av bilar deras relativa andel av hela bilbeståndet såväl vid redogörelseårets utgång som fem år tidigare.

	31.12. 1956	31.12. 1961
henkilöautot — personbilar	64	72
kuorma-autot — lastbilar	26	15
pakettiautot — paketbilar	5	10
linja-autot — bussar	3	2
muut autot — övriga bilar	2	1
koko autokanta — hela bilbeståndet ..	100	100

Erikoisesti merkillepantavaa on henkilö- ja pakettiautojen suhteellisen osuuden kasvu ja toisaalta muiden autolajien, etenkin kuorma-autojen osuuden, supistuminen. Autokantamme rakenteen kehitys on näin ollen ollut samansuuntaista kuin Ruotsissa, joskin olemme jääneet tässä suhteessa kymmenisen vuotta jälkeen. Kehitystä on hidastanut ennen kaikkea se, että henkilöautot ovat meillä olleet jatkuvasti tuontisäännöstelyn alaisia. Vaikka vuoden 1961 lopussa rekisteriin otettujen henkilöautojen lukumäärä oli lähes kaksi kertaa niin suuri kuin viisi vuotta aikaisemmin sekä osoitti myös edelliseen vuoteen verrattuna 15 069 auton eli noin 18 %:n lisäystä, ei tuonti vielä vastannut läheskään kysyntää, etenkin länsimaisten autojen osalta. Kauppapoliittisista syistä säännöstelyä on kuitenkin pidettävä edelleen voimassa toistaiseksi. Toisaalta assosioituminen EFTA-alueeseen velvoittaa lisäämään henkilöautojen globaaliikiintiötä 20 %:lla vuosittain.

Särskilt påfallande är å ena sidan ökningen av person- och paketbilarnas relativa andel, medan å andra sidan en relativ minskning kan noteras för övriga bilslag och därav främst för lastbilarna.

Bilbeståndets struktur har hos oss utvecklats i samma riktning som i Sverige fastän vi ännu släpar 10 år efter. Detta beror främst på, att importen av personbilar alltså här är reglementerad. Fastän antalet registrerade personbilar vid utgången av år 1961 var nästan dubbelt så stort som fem år tidigare samt vid jämförelse med föregående år hade ökat med 15 069 bilar (ca 18 %) svaras importen icke ens närmelsevis mot efterfrågan åtminstone ej för västbilarnas del. Av handelspolitiska skäl måste dock tillsvidare nämnda reglementering vara i kraft. Å andra sidan förpliktar oss anslutningen till EFTA-blocket att öka globalkontigenten för personbilar med 20 % per år.

Koko henkilöautokannasta oli laskentavuonna ammattimaisessa liikenteessä 12 930 autoa eli lähes 6 %. Etenkin näiden osalta tietyn tyyppisten länsiautojen puuttuminen markkinoilta on ollut varsin haitallista.

Pakettiautoja rekisteröitiin laskentavuoden aikana 20 859 kappaletta eli enemmän kuin koko pakettiautokanta käsitti vuotta aikaisemmin. Voimakas kasvu johtui lähinnä siitä, että pakettiautoille myönnettiin tuontilisenssejä tarvetta vastaavasti, mutta myöskin siitä, että ne olivat autoverosta vapaita sekä voitiin suhteellisen pienin kustannuksin muuttaa henkilöautoiksi. Vuoden 1961 aikana muutettiin 9 963 pakettiautoa henkilöautoiksi. Kuluvan vuoden alusta lukien tuli kuitenkin voimaan uusi moottoriajoneuvoja koskeva verolaki, jonka mukaan paketti- ja kuorma-autojen tuontiverovapaus jää edelleen voimaan, mutta sen sijaan jokainen, joka rekisteröi autonsa henkilöautona, on verovelvollinen (As. kok. 563/61). Siis myös pakettiautoa muutettaessa henkilöautoksi joudutaan nykyisin maksamaan autoveroa, jos auto ei ole ollut ennen muutoksen tapahtumista käytössä kahta vuotta.

Kuorma-autot vapautettiin tuontisäännöstelystä jo viidettä vuotta sitten. Niiden rekisteröintiluvut ovat viimeisinä viitenä vuotena kehittyneet varsin tasaisesti. Vuoden 1961 lopussa kuorma-autokanta käsitti 46 599 autoa eli vain 3 % enemmän kuin viittä vuotta aikaisemmin. Edelliseen vuoteen verrattuna oli todettavissa vain parinkymmenen auton eli 0.04 %:n lisäys. Koko kuorma-autokannasta oli ammattimaisen liikenteen osuus 25 070 autoa, mikä vastasi 54 % rekisteröidyistä kuorma-autoista. Mainittakoon, että Ruotsissa oli vuoden 1961 päättyessä noin 135 000 kuorma-autoa, joista oli ammattimaisessa liikenteessä vain noin 18 %.

Viime vuosina on Euroopan maissa varsin yleisesti ollut havaittavissa siirtymistä yhä enemmän bensiinikäyttöisistä autoista dieselkäyttöisiin. Vuoden 1961 lopussa oli meidän autokannastamme dieselkäyttöisiä autoja 36 824 kpl, joten näiden osuus oli vuodesta 1956 kasvanut 7 %:sta 12 %:iin. Seuraavat prosenttiluvut asetelmassa B osoittavat dieselkäyttöisten kuorma-autojen suhteellisen osuuden kunakin vuonna koko kuorma-autokannasta ja uusien kuorma-autojen rekisteröinneistä.

Av den totala personbilparken var under räkenskapsåret 12 930 bilar eller närmare 6 % i yrkesmässig trafik. I synnerhet för denna verksamhet har bristen på vissa slag av västbilar varit till stort förfång.

Antalet inregistrerade paketbilar var 20 859 eller större än hela paketbilparken ett år tidigare. Denna kraftiga ökning berodde närmast på, att det för paketbilar beviljades importlicenser enligt efterfrågan samt delvis även på, att de var befriade från bils katt och med relativt små kostnader kunde ändras till personbilar. Under år 1961 ändrades 9 963 paketbilar till personbilar. Från början av innevarande år trädde dock en ny skattelag för motorfordon i kraft i vilken stadgas, att paket- och lastbilar allt fortfarande är befriade från importskatt medan däremot var och en som låter inregistrera en personbil är skattskyldig (Förf. saml. 563/61). Sålunda bilbeskattas numera även samtliga paketbilar, som omändras till personbilar, såframt dessa icke före omändringen varit två år i bruk.

Lastbilarna är redan på femte året fria från importskatt. Registreringstalen för dem under de fem senaste åren visar en synnerligen jämn utveckling. Vid utgången av år 1961 omfattade lastbilsparken 46 599 bilar, vilket var endast 3 % mera än fem år tidigare. En jämförelse med föregående år visar, att ökningen varit endast några tiotal bilar (0.04 %). Av hela lastbilsbeståndet var 25 070 bilar i yrkesmässig trafik och utgjorde ca 54 % av hela antalet lastbilar. Det må nämnas, att det i Sverige vid 1961 års utgång fanns ca 135 000 lastbilar, varav endast ca 18 % i yrkesmässig trafik.

Under de senaste åren har man i Europa rätt allmänt övergått från bensindrivna till dieseldrivna bilar. Vid utgången av år 1961 fanns det i vårt bilbestånd 36 824 dieseldrivna bilar och hade deras andel av hela bilparken stigit sedan år 1956 från 7 % till 12 %. Följande procenttal i sammanställning B visar år för år de dieseldrivna lastbilarnas relativa andel av hela lastbilbeståndet liksom även av antalet inregistrerade nya bilar.

B. Kuorma-autot vuosina 1956—1961 — Lastbilar under perioden 1956—1961

Lorries in 1956—1961

Vuosi År Year	Kuorma-autot — Lastbilar — Lorries			
	Kaikki autot Alla bilar All automobiles		Uudet rekisteröinnit Nyregistreringar Registered	
	Luku Antal Number	Käyttövoima Drivkraft Motive power Diesel %	Luku Antal Number	Käyttövoima Drivkraft Motive power Diesel %
1956	45 373	20	8 756	44
1957	42 328	24	2 632	50
1958	42 717	32	4 797	75
1959	45 347	44	7 651	88
1960	46 579	55	7 431	88
1961	46 599	61	6 409	86

Yllä esitetyt luvut osoittavat kehityksen olleen meillä saman suuntaista varsinkin kuorma-autojen osalta, joskin dieselkäyttöisten uusien kuorma-autojen suhteellinen osuus

Ovanstående tal visar, att utvecklingen hos oss fortlöpt i samma riktning isynnerhet för lastbilarnas del, om ock de nya dieseldrivna lastbilarnas relativa andel år 1961 var

oli vuonna 1961 hieman alhaisempi kuin kahtena edellisenä vuonna. Ammattimaaisessa liikenteessä olevista kuorma-autoista oli vuonna 1961 yli 79 % dieselkäyttöisiä. Ammattimaisten henkilöautojen määrästä oli vuoden vaihteessa vain noin 13 % dieselkäyttöisiä, kun taas esimerkiksi Englannissa on „taksiautoista” runsas 80 % ja Länsi-Saksassa yli puolet dieselkäyttöisiä.

Linja-autoja oli laskentavuoden päättyessä rekisteröity 6 263 kappaletta. Linja-autokanta oli näin ollen noin 27 % suurempi kuin viittä vuotta aikaisemmin ja, lähes 7 % suurempi kuin edellisen vuoden lopussa.

Vaikka autokanta on kasvanut viime vuosina voimakkaasti on yli-ikäisten osuus jatkuvasti pysynyt suhteellisen suurena. Henkilöautojen osalta tämä johtuu pääasiassa siitä, että tuontisäännöstelyn johdosta joudutaan autoja pitämään huomattavasti yli taloudellisen käyttöajan, minkä ajokilometreistä riippuen on laskettu olevan korkeintaan 5—6 vuotta. Vuodesta 1958 lähtien henkilöautokannastamme on jatkuvasti ollut runsas kolmannes „täysinpalvelleita” ajoneuvoja eli yli 6-vuotiaita. Kuorma-autokantamme on sen sijaan edellämaituista vuodesta lähtien nuorentunut huomattavasti, sillä tällöin oli yli 6-vuotiaita kuorma-autoja noin 42 % ja nyt noin 29 %.

Rekisteristä poistettiin katsausvuonna yhteensä 14 248 ajoneuvoa, joka on noin 5 % autokannasta. Rekisteristä poistettuja henkilöautoja oli hieman alle 3 % henkilöautokannasta, mutta kuorma-autoja vastaavasti lähes 15 % ja linja-autoja runsas 5 %.

Autojen lukumäärä 1 000 henkikirjoitettua asukasta kohti on esitetty asetelmassa C. Koko maassa oli yksi auto n. 15 asukasta kohti ja vuonna 1956 oli vastaava suhde 1:25. Autojen yleisyys väkilukuun verrattuna on suurin Ahvenanmaalla ja Uudenmaan läänissä ja pienin Pohjois-Karjalan läänissä.

något mindre än under de två närmast föregående åren. Av antalet lastbilar i yrkesmässig trafik var år 1961 över 79 % dieseldrivna. Av antalet personbilar i yrkesmässig trafik var ca 13 % dieseldrivna medan i England drygt 80 % samt i Väst-Tyskland över hälften var dieseldrivna.

Antalet registrerade bussar var vid årsskiftet 6 263. Bussparken var sålunda ca 27 % större än fem år tidigare och närmare 7 % större än föregående år.

Trots den kraftiga ökningen av bilbeståndet under de senaste åren, har antalet överåriga motorfordon fortsättningsvis hållit sig relativt högt. För personbilarnas del torde detta huvudsakligen bero på importregleringen samt den ökade efterfrågan vilket gör, att bilarna måste hållas i bruk långt utöver den tid, som ekonomiskt sett är fördelaktig och som, beroende på antalet körkilometer, beräknats till högst 5—6 år. Fr.o.m. år 1958 består vår personbilpark till drygt tredje delen av överåriga, d.v.s. över 6 år gamla motorfordon. Däremot har från nämnda år vår lastbilpark märkbart förnygrats. Då var procenttalet för över 6-åriga lastbilar ca 42 mot nuvarande 29 %.

Från registret avfördes under kontrollåret sammanlagt 14 248 motorfordon, vilket är ca 5 % av hela bilbeståndet. De avförda personbilarnas antal var något mindre än 3 % av hela personbilbeståndet. Motsvarande tal för lastbilarna var ca 15 % och för bussarna drygt 5 %.

Bilantalet per 1 000 mantalsskrivna invånare framgår av tablån nedan. För hela landet var proportionen 1 bil på ca 15 invånare. År 1956 var motsvarande förhållande 1:25. Antal bilar i förhållande till invånarantalet var störst på Åland och i Nylands län, och minst i Norra Karelen län.

C. Autojen lukumäärä 1 000 henkikirjoitettua asukasta kohti lääneittäin¹⁾ — Antal bilar per 1 000 mantalsskrivna personer länsvis¹⁾

Automobiles per 1 000 population, by province

Lääni — Län — Province	Henkilöautot Personbilar Cars	Kuorma-autot Lastbilar Lorries	Pakettiautot Paketbilar Vans	Kaikki autot Alla bilar All automobiles
Uudenmaan — Nylands	67	12	10	91
Helsinki — Helsingfors	74	13	10	100
Turun ja Porin — Åbo o. Björneborgs	57	11	8	78
Turku — Åbo	70	14	10	96
Ahvenanmaa — Åland	74	12	10	98
Hämeen — Tavastehus	57	11	6	77
Tampere — Tammerfors	69	13	8	94
Kymen — Kymmene	49	10	7	67
Mikkelin — S:t Michels	31	8	5	46
Pohjois-Karjalan — Norra Karelen	27	8	3	39
Kuopion — Kuopio	28	9	3	42
Keski-Suomen — Mellersta Finlands	43	11	6	62
Vaasan — Vasa	45	10	8	64
Oulun — Uleåborgs	30	9	4	45
Lapin — Lapplands	37	11	5	55
<i>Koko maa — Hela riket — Whole country</i>	48	10	7	67
Kaupungit ja kauppalat — Städer och köpingar — Urban <i>communes</i>	68	14	9	94
Maalaiskunnat — Landskommuner — Rural <i>communes</i>	36	8	5	51

¹⁾ Lukuja laskettaessa on käytetty henkikirjoitetun väestön määrää 1.1.1961.
Vid uträkandet av talen har man använt den mantalsskrivna befolkningen 1.1.1961.

Vuosina 1955—1961 valmistettujen autojen suhteellinen jakautuma eri valmistusmaiden kesken ilmenee asetelmasta D. Mainittuina vuosina valmistetuista henkilöautoista oli 45 % peräisin Neuvostoliitosta, Tšekkoslovakiasta ja Itä-Saksasta, mutta kuorma- ja pakettiautoista oli näistä maista tuotuja vain 4 %.

Den relativa fördelningen av bilar enligt tillverkningsland samt produktionsår under perioden 1955—1961 framgår ur tablå D. Av de under nämnda tidsrymd tillverkade personbilarna härstammade 45 % från Sovjet, Tjeckoslovakien och Östtyskland. Av last- och pakettbilarna importerades däremot endast 4 % från dessa länder.

D. Vuosina 1955—1961 valmistettujen autojen jakautuminen valmistusmaan mukaan — Fördelning av bilar tillverkade åren 1955—1961 enligt tillverkningsland

Automobiles fabricated in 1955—1961 per centage distribution by country of production

Valmistusmaa Ursprungsland Country of production	Henkilöautot Personbilar Cars %	Kuorma-autot Lastbilar Lorries %	Pakettiautot Pakettbilar Vans %	Kaikki autot Alla bilar All automobiles %
Yhdysvallat — Förenta Staterna — <i>United states</i>	3	5	1	3
Iso-Britannia — Storbritannien — <i>United Kingdom</i>	10	44	28	18
Länsi-Saksa — Väst-Tyskland — <i>West Germany</i>	22	17	49	25
Itä-Saksa — Öst-Tyskland — <i>East Germany</i>	9	0	3	6
Neuvostoliitto — Sovjetunionen — <i>Soviet Union</i>	23	4	1	17
Ranska — Frankrike — <i>France</i>	14	2	10	11
Italia — Italien — <i>Italy</i>	3	0	1	2
Ruotsi — Sverige — <i>Sweden</i>	2	11	4	5
Tšekkoslovakia — Tjeckoslovakien — <i>Czechoslovakia</i>	13	0	2	9
Suomi — Finland	0	16	0	3
Muut maat — Övriga länder — <i>Other countries</i>	1	1	1	1
Yhteensä — Summa — Total	100	100	100	100

Asetelmassa E on esitetty kuorma- ja pakettiautojen, linja-autojen ja säiliöautojen suhteellinen jakautuma eri kantavuusluokkiin. Pakettiautoista oli 86 % sellaisia, jotka kuuluvat alle 1 000 kg:n kantavuusryhmään, ja loput 14 % kuuluvat ryhmään 1 000—1 999 kg. Viimeksi mainittuun ryhmään kuuluu myös noin 10 % kuorma-autoista, mutta eniten kuorma-autoja (36 %) kuuluu ryhmään 4 000—4 999 kg ja seuraavaksi suurin määrä niitä (32 %) kuuluu ryhmään 5 000—5 999 kg. Vuodesta 1956 lähtien on alimpiin kantavuusluokkiin (1 000—1 999 kg) ja ylimpiin kantavuusluokkiin (yli 5 000 kg) kuuluvien kuorma-autojen luku jatkuvasti kasvanut, mutta luokkiin 2 000—4 999 kg kuuluvien autojen lukumäärässä on tapahtunut jatkuvaa alenemista. Ilmeisesti on odotettavissa lähivuosina, että raskaiden kuorma-autojen luku kasvaa entistä voimakkaammin.

Ur tablå E framgår den relativa fördelningen av last- och pakettbilar, bussar samt tankbilar enligt deras lastkapacitet. Av pakettbilarna representerade 86 % en bärkraft under 1 000 kg medan återstoden eller 14 % hörde till gruppen 1 000—1 999 kg. Till sistnämnda grupp hänförs även ca 10 % av lastbilarna, vilka dock till största delen (36 %) ingår i gruppen 4 000—4 999 kg. I gruppen 5 000—5 999 kg ingår den näststörsta delen av lastbilarna eller ca 32 %. Från och med år 1956 har antalet lastbilar i grupperna för såväl den lägsta (1 000—1 999 kg) som den högsta (5 000— kg) lastkapaciteten fortsättningsvis ökat, medan man för gruppen 2 000—4 999 kg kan konstatera en ständig nedgång i antalet bilar. Tydligt kan man under de närmaste åren vänta sig att antalet tunga lastbilar växer i snabbare takt än hittills.

E. Autojen jakautuminen kantavuuden mukaan — Fördelningen av bilarna enligt lastkapacitet

Automobiles by capacity

Kantavuus Lastkapacitet Capacity kg	Kuorma-autot Lastbilar Lorries %	Pakettiautot Pakettbilar Vans %	Linja-autot Bussar Buses %	Säiliöautot Tankbilar Tank trucks %	Yhteensä Summa Total %
— 999	1	86	1	—	32
1 000—1 999	10	14	2	0	11
2 000—2 999	4	—	24	1	4
3 000—3 999	10	—	61	12	10
4 000—4 999	36	—	11	35	21
5 000—5 999	32	—	1	25	18
6 000—6 999	5	—	0	10	3
7 000—7 999	1	—	0	6	1
8 000—	1	—	0	9	0
Tuntematon — Okänd — <i>Unknown</i>	0	0	0	2	0
Yhteensä — Summa — Total	100	100	100	100	100

Seuraavissa kuvioissa on esitetty henkilöautojen sekä kaikkien muiden autojen jakautuma valmistusvuosittain. Kaikki ennen vuotta 1942 valmistetut autot sekä ne autot,

Följande diagram visar fördelningen av personbilar och samtliga övriga bilar, efter framställningsår. Alla bilar, som tillverkats före år 1942 jämte bilar vilkas tillverkningsår är okänt, har sammanförts till en gemensam grupp.

Henkilöautot — Personbilar — Cars

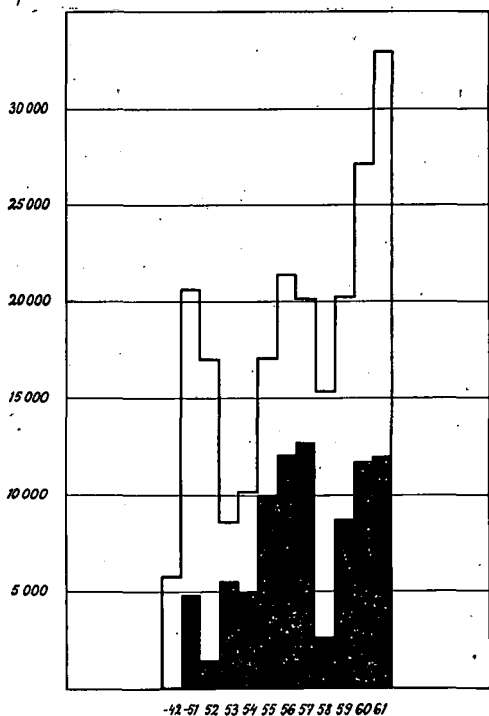

Muut autot — Övriga bilar — Other automobiles

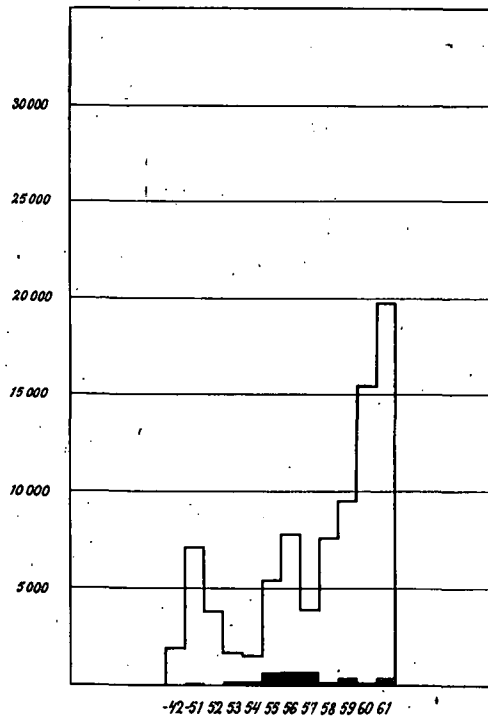

joiden valmistusvuosi on tuntematon, on yhdistetty samaksi ryhmäksi. Samoin on tehty myös vuosina 1943—1951 valmistetuista autoista oma ryhmänsä. Vuodesta 1952 lähtien on kunakin vuonna valmistettujen autojen kuvaaja piirretty erikseen.

Under perioden 1943—1951 tillverkade bilar bildar också en egen grupp. Från och med år 1952 redovisas för biltillverkningen skilt för varje år i diagrammet.

Kuvioista voidaan nähdä myös Itä-Euroopan maista tuotujen autojen osuus autokannasta. Vuoden 1961 lopussa oli 40 % koko henkilöautokannasta Itä-Euroopan maista tuotuja. Koko autokannasta oli itäautoja 30 %, joten niiden osuus oli noussut vuodesta 1956 10 %. Autokantamme on myöskin vuosien mittaan eurooppalaistunut, sillä USA:ssa valmistettuja autoja oli vuonna 1956 21 %, mutta nyt niiden osuus on enää vajaat 7 %.

Diagrammen klargör även de från Östeuropa importerade bilarnas andel av bilbeståndet. I slutet av år 1961 var 40 % av personbilarnas totalantal „östbilar”. Om hela bilbeståndet beaktas steg „östbilarnas” andel till 30 %, vilket betyder en ökning om 10 % från år 1956. Vårt bilbestånd har även med åren blivit alltmer europeiskt betonat. År 1956 var de i U.S.A. tillverkade bilarnas andel 21 % mot nuvarande knappt 7 %.

Summary

On 31 December 1961 there were in Finland 302 671 automobiles in all. The total number of automobiles increased during the year by 44 246. A total of 56 031 new automobiles were registered and 14 248 automobiles were removed from the registers. There were 1 359 re-registered automobiles. Of the removed automobiles 80 % were at least 7 years old. Of the total number of automobiles, about 101 000 belong to this age group; thus only 14 % of the automobiles in this age group were removed at the end of the year.

1.8 fold. Of the total number of automobiles about 33 % were 7 years old or older.

Since 1956 the number of passenger cars has grown about 2.0 fold, and the total number of automobiles

Of the passenger cars produced in 1955—61 about 45 % were made in East-European countries. Of the lorries and vans only 4 % were from these countries. According to country of production the largest group of the passenger cars (23 %) were imported from the Soviet Union. Of the lorries the majority was imported from Great Britain. Of the total number of passenger cars in 1961 40 % and of the total number of the other automobiles 4.1 % were imported from East-European countries.

Olli Linnkonen

1. Autot lääneittäin — Bilars länsvís — Automobiles by province

Lääni ¹⁾ Län ¹⁾ Province ¹⁾	Auton laatu — Bilens beskaffenhet — Type of automobile							Autot — Bilars — Automobiles		
	Henkilöautot Personbilar Cars		Kuorma-autot Lastbilar Lorries		Pakettiautot Paketbilar Vans	Linja-autot Bussar Buses	Muut Övriga Others	Yhteensä Summa Total	Siitä: Därav: Of which:	
	yhteensä summa total	ammatt. yrkesm. professional	yhteensä summa total	ammatt. yrkesm. professional					ammatt. yrkesm. professional	jeeppejä jeepar jeeps
Uudenmaan — Nylands	56 103	2 132	10 068	4 282	8 095	1 718	691	76 675	8 338	231
Helsinki — Helsingfors	33 906	1 310	5 843	2 168	4 740	1 060	384	45 933	4 686	137
Turun-Porin — Åbo-Björneborgs	37 707	1 828	7 322	3 784	5 117	1 035	530	51 711	6 810	144
Turku — Åbo	8 730	274	1 762	605	1 201	271	117	12 081	1 217	18
Ahvenanmaa — Åland	1 594	98	265	164	212	31	27	2 129	297	16
Hämeen — Tavastehus	33 584	1 203	6 441	3 001	3 606	925	398	44 954	5 216	140
Tampere — Tammerfors	8 788	182	1 730	498	1 082	384	83	12 067	1 073	26
Kymen — Kymmene	16 774	803	3 343	1 857	2 238	362	238	22 955	3 101	103
Mikkelin — S:t Michels	7 237	708	1 993	1 145	1 179	246	90	10 745	2 127	34
Pohjois-Karjalan — Norra Karelen	5 593	632	1 610	1 020	731	172	76	8 182	1 853	42
Kuopion — Kuopio	7 653	815	2 343	1 481	947	287	111	11 341	2 623	30
Keski-Suomen — Mellersta Finlands	10 477	1 018	2 710	1 784	1 588	311	130	15 216	3 135	54
Vaasan — Vasa	20 178	1 538	4 418	2 409	3 577	453	245	28 871	4 420	81
Oulun — Uleåborgs	12 419	1 168	3 745	2 495	1 702	445	160	18 471	4 151	72
Lapin — Lapplands	7 602	987	2 341	1 648	1 098	278	102	11 421	2 954	76
Koko maa — Hela riket — Whole country	216 921	12 930	46 599	25 070	30 090	6 263	2 798	302 671	45 025	1 023
Kaupungit ja kauppalat — Städer o. köpingar — Urban communes	117 004	4 495	23 525	9 413	16 352	4 122	1 600	162 603	18 496	570
Maalaiskunnat — Landskommuner — Rural communes	99 917	8 435	23 074	15 657	13 738	2 141	1 198	140 068	26 529	453

¹⁾ Lääninjako auton haltijan kotipaikan mukaan.

¹⁾ Länsindelning enligt bilinnehavarens hemort.

¹⁾ Division into provinces conforms with the domicile of the possessor of automobile.

2. Autot talousalueittain — Bilars enligt ekonomiska regioner — Automobiles by economic region

Lääni ¹⁾ Län ¹⁾ Province ¹⁾	Auton laatu — Bilens beskaffenhet — Type of automobile							Autot — Bilars — Automobiles		
	Henkilöautot Personbilar Cars		Kuorma-autot Lastbilar Lorries		Pakettiautot Paketbilar Vans	Linja-autot Bussar Buses	Muut Övriga Others	Yhteensä Summa Total	Siitä: Därav: Of which:	
	yhteensä summa total	ammatt. yrkesm. professional	yhteensä summa total	ammatt. yrkesm. professional					ammatt. yrkesm. professional	jeeppejä jeepar jeeps
Uusimaa — Nyland	55 181	2 091	9 889	4 166	7 991	1 710	684	75 455	8 169	227
Varsinais-Suomi — Egentliga Finland	22 643	969	4 326	1 996	3 105	599	312	30 985	3 666	88
Ahvenanmaa — Åland	1 594	98	265	164	212	31	27	2 129	297	16
Satakunta — Satakunda	12 795	661	2 449	1 404	1 648	421	182	17 495	2 539	46
Etelä-Häme — Södra Tavastland	17 512	687	3 535	1 797	1 872	415	216	23 550	2 956	68
Tammermaa — Tammerland	20 787	870	3 996	1 901	2 443	581	244	28 051	3 403	90
Kaakkois-Suomi — Sydöstra Finland	16 739	796	3 331	1 850	2 234	362	237	22 903	3 087	102
Keski-Suomi — Mellersta Finland	10 478	1 018	2 710	1 784	1 588	311	130	15 217	3 135	54
Etelä-Savo — Södra Savolax	7 634	728	2 021	1 181	1 160	288	95	11 198	2 224	38
Pohjois-Savo — Norra Savolax	6 204	727	2 037	1 301	808	202	93	9 344	2 265	25
Pohj.-Karjala — Norra Karelen	5 593	632	1 610	1 020	731	172	76	8 182	1 853	42
Etelä-Pohjanmaa — Södra Österbotten	16 376	1 240	3 671	1 903	2 968	388	214	23 617	3 539	71
Keski-Pohjanmaa — Mellersta Österbotten	5 997	568	1 651	1 212	895	176	56	8 775	1 972	22
Pohjois-Pohjanmaa — Norra Österbotten	6 504	508	1 704	1 008	878	218	77	9 381	1 764	37
Kainuu — Kajanaland	3 282	350	1 063	735	459	111	53	4 968	1 202	21
Lappi — Lappland	7 602	987	2 341	1 648	1 098	278	102	11 421	2 954	76
Koko maa — Hela riket — Whole country	216 921	12 930	46 599	25 070	30 090	6 263	2 798	302 671	45 025	1 023

3. Autojen läänittäinen jakaantuminen käyttövoiman mukaan — Bilarnas fördelning enligt län och drivkraft

Automobiles by province and motive power

Lääni ¹⁾ Län ¹⁾ Province ¹⁾	Henkilöautot Personbilar Cars		Muut autot Övriga bilar Other automobiles			yhteensä summa total		
	Bensiini, bentyyli Bensin, bentyl Petrol	Dieselöljy Dieselolja Diesel oil	Bensiini, bentyyli Bensin, bentyl Petrol	Dieselöljy Dieselolja Diesel oil	Muu Annan Other	Bensiini, bentyyli Bensin, bentyl Petrol	Dieselöljy Dieselolja Diesel oil	Muu Annan Other
Uudenmaan — Nylands	55 715	382	14 305	6 051	216	70 020	6 433	222
Helsinki — Helsingfors	33 719	182	8 941	2 875	211	42 660	3 057	216
Turun-Porin — Åbo-Björneborgs	37 297	405	8 509	5 490	5	45 806	5 895	10
Turku — Åbo	8 684	46	2 323	1 027	1	11 007	1 073	1
Ahvenanmaa — Åland	1 584	10	446	89	—	2 030	99	—
Hämeen — Tavastehus	33 266	314	6 706	4 634	30	39 972	4 948	34
Tampere — Tammerfors	8 724	63	2 122	1 127	30	10 846	1 190	31
Kymen — Kymmene	16 648	125	3 796	2 383	2	20 444	2 508	3
Mikkelin — St Michels	7 116	121	1 840	1 668	—	8 956	1 789	—
Pohjois-Karjalan — Norra Karelen	5 508	85	1 182	1 407	—	6 690	1 492	—
Kuopion — Kuopio	7 530	119	1 735	1 953	—	9 265	2 072	4
Keski-Suomen — Mellersta Finland	10 323	150	2 601	2 137	1	12 924	2 287	5
Vaasan — Vasa	19 915	262	5 207	3 483	3	25 122	3 745	4
Oulun — Uleåborgs	12 260	156	3 022	3 030	—	15 282	3 186	3
Lapin — Lapplands	7 376	226	1 675	2 144	—	9 051	2 370	—
Koko maa — Hela riket — Whole country	214 538	2 355	51 024	34 469	257	265 562	36 824	285
Kaupungit ja kauppalat — Städer o. köpingar — Urban communes	116 143	850	29 941	15 411	247	146 084	16 261	258
Maalaiskunnat — Landskommuner — Rural communes	98 395	1 505	21 083	19 058	10	119 478	20 563	27

¹⁾ Läänijako auton haltijan kotipaikan mukaan.

¹⁾ Länsindelning enligt bilnehavarens hemort.

¹⁾ Division into provinces conforms with the domicile of the possessor of automobile.

4. Autojen jakaantuminen valmistusvuoden mukaan — Bilarnas fördelning enligt tillverkningsår

Automobiles by year of production

Valmistusvuosi Tillverkningsår Year of production	Auton laatu — Bilens beskaffenhet — Type of automobile					Yhteensä Summa Total
	Henkilöautot Personbilar Cars	Kuorma-autot Lastbilar Lorries	Pakettiautot Paketbilar Vans	Linja-autot Bussar Buses	Muut Övriga Others	
—1942 ¹⁾	5 839	770	329	218	562	7 718
1943—1951	20 643	4 198	1 390	1 168	447	27 846
1952	17 025	2 472	622	497	178	20 794
1953	8 637	1 134	243	213	102	10 329
1954	10 230	858	371	253	60	11 772
1955	17 162	4 069	777	461	166	22 635
1956	21 478	5 659	1 282	590	273	29 282
1957	20 150	2 296	943	453	207	24 049
1958	15 338	4 713	2 214	531	218	23 014
1959	20 306	7 264	1 565	566	145	29 846
1960	27 193	7 433	7 152	682	220	42 680
1961	32 920	5 733	13 202	631	220	52 706
Yhteensä — Summa — Total	216 921	46 599	30 090	6 263	2 798	302 671
—1942 ¹⁾	2.7	1.7	1.1	3.5	20.1	2.5
1943—1951	9.5	9.0	4.6	18.7	16.0	9.2
1952	7.8	5.3	2.1	7.9	6.4	6.9
1953	4.0	2.4	0.8	3.4	3.6	3.4
1954	4.7	1.8	1.2	4.0	2.1	3.9
1955	7.9	8.7	2.6	7.4	5.9	7.5
1956	9.9	12.2	4.3	9.4	9.7	9.7
1957	9.3	4.9	3.1	7.2	7.4	7.9
1958	7.1	10.1	7.3	8.5	7.8	7.6
1959	9.4	15.6	5.2	9.0	5.2	9.9
1960	12.5	16.0	23.8	10.9	7.9	14.1
1961	15.2	12.3	43.9	10.1	7.9	17.4
Yhteensä — Summa — Total	100.0	100.0	100.0	100.0	100.0	100.0

¹⁾ Ml. myös autot, joiden valmistusvuosi on tuntematon.

¹⁾ Inkl. också de bilar, vilkas tillverkningsår är okänt.

¹⁾ Including automobiles of which the year of production is unknown.

5. Autojen jakaantuminen valmistusvuosittain valmistusmaan mukaan — Bilarnas fördelning enligt ursprungsland och tillverkningsår
Automobiles by year of production and country of production

Valmistusmaa Ursprungsland Country of production	Valmistusvuosi — Tillverkningsår — Year of production												Yht. Summa Total
	—1942 1)	1943— 51	1952	1953	1954	1955	1956	1957	1958	1959	1960	1961	
1	2	3	4	5	6	7	8	9	10	11	12	13	14
Henkilöautot — Personbilar — Cars													
Yhdysvallat — Förenta Staterna — <i>United States</i>	3 208	4 300	1 455	511	920	1 100	509	402	530	402	488	808	14 633
Iso-Britannia — Storbritannien — <i>United Kingdom</i>	354	4 760	6 536	1 187	945	1 300	2 186	1 095	1 774	1 491	2 945	4 863	29 436
Saksa — Tyskland — <i>Germany</i>	1 845	6 033	3 330	3 069	3 651	5 035	6 954	5 372	6 389	5 524	8 122	11 272	66 596
Siitä: — Därav: — <i>Of which:</i> Itä-Saksa - Östtyskl. - <i>East Germ.</i>	10	1 451	432	2 363	1 770	2 402	3 053	2 379	425	1 195	1 833	2 516	19 829
Neuvostoliitto — Sovjetunionen — <i>Soviet Union</i>	14	895	478	2 161	2 305	4 795	6 770	5 586	1 509	4 597	6 520	5 918	41 548
Ranska — Frankrike — <i>France</i>	234	1 670	4 380	587	1 239	1 363	2 181	1 958	3 051	3 982	4 156	4 373	29 174
Italia — Italien — <i>Italy</i>	98	321	62	65	27	391	425	818	982	1 029	907	807	5 932
Ruotsi — Sverige — <i>Sweden</i>	41	144	196	34	245	323	154	152	409	336	653	1 089	3 776
Tšekkoslovakia — Tjeckoslovakien <i>Czechoslovakia</i>	24	2 517	584	1 021	890	2 736	2 208	4 523	658	2 912	3 328	3 589	24 990
Muut maat — Övriga länder — <i>Other countries</i>	21	3	4	2	8	119	91	244	36	33	74	201	836
Yhteensä — Summa — Total	5 839	20 643	17 025	8 637	10 230	17 162	21 478	20 150	15 338	20 306	27 193	32 920	216 921
Kuorma-autot — Lastbilar — Lorries													
Yhdysvallat — Förenta Staterna — <i>United States</i>	520	1 049	491	307	92	636	438	75	119	118	149	160	4 154
Iso-Britannia — Storbritannien — <i>United Kingdom</i>	26	1 899	888	393	291	1 470	2 811	506	2 021	3 590	3 454	2 579	19 928
Saksa — Tyskland — <i>Germany</i>	44	399	385	81	39	528	696	196	1 120	1 386	1 475	1 133	7 482
Siitä: — Därav: — <i>Of which:</i> Itä-Saksa - Östtyskl. - <i>East Germ.</i>	—	—	1	60	11	10	16	11	17	13	7	2	148
Neuvostoliitto — Sovjetunionen — <i>Soviet Union</i>	—	21	—	1	9	427	412	254	53	81	56	18	1 332
Ranska — Frankrike — <i>France</i>	20	136	106	39	55	160	172	144	75	54	140	144	1 245
Ruotsi — Sverige — <i>Sweden</i>	140	341	439	137	108	295	292	66	511	972	1 053	975	5 329
Suomi — Finland	20	338	161	172	261	528	769	1 037	799	1 045	1 052	682	6 864
Muut maat — Övriga länder — <i>Other countries</i>	—	15	2	4	3	25	69	18	15	18	54	42	265
Yhteensä — Summa — Total	770	4 198	2 472	1 134	858	4 069	5 659	2 296	4 713	7 264	7 433	5 733	46 599
Pakettiautot — Paketbilar — Vans													
Yhdysvallat — Förenta Staterna — <i>United States</i>	301	99	11	10	75	70	67	36	26	10	44	145	894
Iso-Britannia — Storbritannien — <i>United Kingdom</i>	7	1 025	433	54	20	173	413	241	659	475	2 046	3 569	9 115
Saksa — Tyskland — <i>Germany</i>	16	111	64	84	125	359	477	352	1 287	784	3 896	6 961	14 516
Siitä: — Därav: — <i>Of which:</i> Itä-Saksa - Östtyskl. - <i>East Germ.</i>	1	6	16	77	89	114	65	151	80	144	28	166	937
Neuvostoliitto — Sovjetunionen — <i>Soviet Union</i>	—	1	3	—	—	30	27	11	6	1	2	148	229
Ranska — Frankrike — <i>France</i>	2	63	90	46	71	119	181	104	128	182	802	1 186	2 974
Ruotsi — Sverige — <i>Sweden</i>	3	4	14	4	2	12	23	12	90	19	211	696	1 090
Suomi — Finland	—	—	—	—	—	1	—	—	—	1	—	—	2
Muut maat — Övriga länder — <i>Other countries</i>	—	87	7	45	78	13	94	187	18	93	151	497	1 270
Yhteensä — Summa — Total	329	1 390	622	243	371	777	1 282	943	2 214	1 565	7 152	13 202	30 090

jatkoo seur. sivulla

jatkoa edell. sivulta

1	2	3	4	5	6	7	8	9	10	11	12	13	14
	Linja-autot — Bussar — Buses												
Yhdysvallat — Förenta Staterna — <i>United States</i>	18	39	6	4	—	2	—	—	—	—	—	—	69
Iso-Britannia — Storbritannien — <i>United Kingdom</i>	2	145	81	45	26	13	42	16	16	30	52	43	511
Saksa — Tyskland — <i>Germany</i>	4	11	7	2	4	18	48	5	37	40	42	71	289
Siitä: — Därav: — <i>Of which:</i> Itä-Saksa - Östtyskl. - <i>East Germ.</i>	—	—	—	—	—	—	—	—	—	—	—	—	—
Ranska — Frankrike — <i>France</i>	12	16	1	—	—	—	—	—	1	—	—	2	32
Ruotsi — Sverige — <i>Sweden</i>	135	514	302	38	58	196	340	158	269	330	431	369	3 140
Suomi — Finland	47	443	100	124	164	231	157	273	208	166	156	146	2 215
Muut maat — Övriga länder — <i>Other countries</i>	—	—	—	—	1	1	3	1	—	—	—	—	7
Yhteensä — Summa — Total	218	1 168	497	213	253	461	590	453	531	566	682	631	6 263
	Muut autot — Övriga bilar — <i>Other automobiles</i>												
Yhdysvallat — Förenta Staterna — <i>United States</i>	416	147	32	28	12	60	61	66	41	37	44	45	989
Iso-Britannia — Storbritannien — <i>United Kingdom</i>	61	153	46	34	15	50	98	33	72	46	72	55	735
Saksa — Tyskland — <i>Germany</i>	16	19	24	10	11	31	49	21	45	28	52	56	362
Siitä: — Därav: — <i>Of which:</i> Itä-Saksa - Östtyskl. - <i>East Germ.</i>	—	1	1	10	6	8	2	4	—	—	—	—	32
Neuvostoliitto — Sovjetunionen — <i>Soviet Union</i>	—	1	—	2	2	3	18	17	8	3	3	1	58
Ranska — Frankrike — <i>France</i>	1	15	11	2	1	2	4	4	11	3	10	18	82
Ruotsi — Sverige — <i>Sweden</i>	42	61	60	13	7	7	15	6	11	8	10	11	251
Suomi — Finland	21	44	3	2	7	12	23	50	28	19	24	31	264
Muut maat — Övriga länder — <i>Other countries</i>	5	7	2	11	5	1	5	10	2	1	5	3	57
Yhteensä — Summa — Total	562	447	178	102	60	166	273	207	218	145	220	220	2 798

1) Ml. myös autot, joiden valmistusvuosi on tuntematon.

1) Inkl. också de bilar, vilkas tillverkningsår är okänt.

1) Including automobiles of which the year of production is unknown.

6. Autojen jakaantuminen merkin, laadun ja käyttövoiman mukaan — Bilarnas fördelning enligt märke, beskaffenhet och drivkraft
Automobiles by make, type and motive power

Merkki ja valmistusmaa ¹⁾ Märke och ursprungsland ¹⁾ Make and country of production ¹⁾	Yhteensä Summa Total	Laatu — Beskaffenhet — Type					Käyttövoima Drivkraft Motive power		
		Henkilö- autot Person- bilar Cars	Kuorma- autot Lastbilar Lorries	Paketti- autot Paketbilar Vans	Linja- autot Bussar Buses	Muut Övriga Others	Bensiini, bentyyli Bensin, bentyl Petrol	Dieselöljy Dieselolja Diesel oil	Muu Annan Other
1	2	3	4	5	6	7	8	9	10
Ford	34 812	19 067	7 129	7 674	68	874	31 118	3 653	41
Siitä: — Därav: — Of which:									
USA	6 291	3 824	1 687	258	5	517	5 957	329	5
GB	17 221	8 481	4 734	3 683	56	267	14 143	3 043	35
D	9 280	4 743	708	3 732	7	90	8 998	281	1
F	2 020	2 019	—	1	—	—	2 020	—	—
Moskwitsch	SU	29 964	29 780	—	181	—	3	29 964	—
Skoda	CS	25 502	24 789	1	694	2	16	25 499	2
Volkswagen	D	23 610	19 541	—	4 001	—	68	23 607	—
Opel	D	13 667	10 302	520	2 818	3	24	13 657	9
Mercedes-Benz	D	10 550	5 825	4 396	6	213	110	4 546	6 003
Volvo	S	10 059	2 661	4 037	860	2 270	231	5 027	4 989
Austin	GB	9 979	5 522	2 858	1 490	41	68	8 737	1 238
Peugeot	F	9 624	8 270	74	1 252	1	27	9 206	418
Renault	F	9 614	7 932	1 124	510	2	46	9 589	22
Bedford	GB	8 906	113	7 897	581	202	113	3 423	5 452
Pobeda	SU	7 898	7 895	—	3	—	—	7 874	12
IFA	D(O)	7 358	6 879	117	340	—	22	7 354	3
Simca	F	6 755	6 446	—	307	—	2	6 742	13
AWE	D(O)	6 729	6 716	—	13	—	—	6 729	—
Fiat	I	6 302	5 860	7	428	1	6	6 263	39
Morris	GB	5 947	3 480	1 088	1 354	1	24	5 625	322
Sisu	SF	5 940	—	4 500	—	1 230	210	1 272	4 637
Chevrolet	USA	5 154	3 610	1 215	139	35	155	5 128	21
Citroën	F	4 470	3 512	30	900	24	4	4 457	13
Volga	SU	3 450	3 450	—	—	—	—	3 317	133
Commer	GB	3 320	856	1 187	1 229	34	14	2 794	524
Vanaja	SF	3 305	—	2 340	—	915	50	325	2 958
Vauxhall	GB	2 895	2 793	—	102	—	—	2 895	—
AWZ	D(O)	2 397	2 279	—	118	—	—	2 397	—
BMW-EMW	D(O)	2 360	2 315	—	40	—	5	2 360	—
Hillman	GB	2 248	2 239	—	9	—	—	2 248	—
Goggomobile	D	2 202	1 161	—	1 041	—	—	2 202	—
Scania-Vabis	S	2 179	—	1 291	—	869	19	26	2 150
Dodge		2 165	1 224	761	102	3	75	1 806	359
Siitä: — Därav: — Of which:									
USA	1 607	1 224	216	102	2	63	1 571	36	—
GB	558	—	545	—	1	12	235	323	—
Standard	GB	2 077	1 750	—	325	—	2	2 074	3
DKW	D	1 972	1 662	—	309	—	1	1 972	—
Rover	GB	1 941	1 931	—	7	—	3	1 941	—
Trabant	D(O)	1 690	1 584	—	106	—	—	1 690	—
Borgward	D	1 635	993	397	210	32	3	1 352	283

jatkoa seur. sivulla

jatkoa edell. sivulta

	1	2	3	4	5	6	7	7	9	10
De Soto		1 544	564	901	13	8	58	884	660	—
Siitä: — Därav: — <i>Of which:</i>										
USA		745	564	128	13	2	38	705	40	—
GB		799	—	773	—	6	20	179	620	—
Willys	USA	1 464	1 163	2	255	—	44	1 458	5	1
Goliath	D	1 460	729	—	731	—	—	1 460	—	—
Gaz	SU	1 414	41	1 292	43	—	38	1 274	138	2
Saab	S	1 345	1 115	—	230	—	—	1 345	—	—
Fargo		1 136	2	1 036	19	26	53	680	456	—
Siitä: — Därav: — <i>Of which:</i>										
USA		404	2	357	16	8	21	351	53	—
GB		732	—	679	3	18	32	329	403	—
Lloyd	D	1 105	819	—	286	—	—	1 105	—	—
Land-Rover	GB	1 084	673	—	257	—	154	986	98	—
Panhard	F	987	983	—	4	—	—	987	—	—
Plymouth	USA	839	827	—	9	—	3	831	8	—
Warzava, Star	PL	592	575	9	8	—	—	587	3	2
Kaiser	USA	588	587	—	1	—	—	586	2	—
BMW	D	587	585	—	2	—	—	587	—	—
Magirus-Deutz	D	562	—	552	—	5	5	—	562	—
Chrysler	USA	529	516	—	11	—	2	519	10	—
Tempo	D	520	85	1	434	—	—	519	1	—
Triumph	GB	501	501	—	—	—	—	501	—	—
Muut — Övriga — <i>Others</i>		7 738	4 719	1 837	638	278	266	6 037	1 625	76
Yhteensä — Summa — Total		302 671	216 921	46 599	30 090	6 263	2 798	265 562	36 824	285

1) CS — Tšekkoslovakia — Tjeckoslovakien — *Czechoslovakia*
D — Länsi-Saksa — Västtyskland — *West Germany*
D(O) — Itä-Saksa — Östtyskland — *East Germany*
F — Ranska — Frankrike — *France*
GB — Iso Britannia — Storbritannien — *United Kingdom*
I — Italia — Italien — *Italy*

PL — Puola — Polen — *Poland*
S — Ruotsi — Sverige — *Sweden*
SF — Suomi — Finland
SU — Neuvostoliitto — Sovjetunionen — *Soviet Union*
USA — Yhdysvallat — Förenta Staterna — *United States*

7. Kuorma-, paketti-, linja- ja säiliöautojen jakaantuminen lääneittäin ja kantavuuden mukaan
Lastbilarnas, paketbilarnas, bussarnas och tankbilarnas fördelning enligt län och lastkapacitet
Lorries, vans, buses and tank trucks by province and capacity

Lääni ¹⁾ Län ¹⁾ Province ¹⁾	Kantavuus — Lastkapacitet — Capacity										Yhteensä Summa Total
	—999	1 000— 1 999	2 000— 2 999	3 000— 3 999	4 000— 4 999	5 000— 5 999	6 000— 6 999	7 000— 7 999	8 000—	Tunteema- ton Okänd Unknown	
	kg										
	Kuorma-autot — Lastbilar — Lorries										
Uudenmaan — Nylands	28	1 406	611	1 312	3 534	2 432	529	89	83	39	10 063
Turun-Porin — Åbo-Björneborgs	21	793	290	679	2 741	2 251	360	90	86	17	7 328
Ahvenanmaa — Åland	5	26	17	44	110	44	8	1	—	10	265
Hämeen — Tavastehus	14	701	240	635	2 433	1 982	294	81	38	19	6 437
Kymen — Kymmene	15	257	91	291	1 155	1 166	263	49	52	5	3 344
Mikkelin — S:t Michels	3	153	43	133	597	904	126	25	7	4	1 995
Pohjois-Karjalan — Norra Karelen	2	122	44	103	540	654	122	20	5	3	1 615
Kuopion — Kuopio	8	153	64	159	638	1 127	151	22	16	1	2 339
Keski-Suomen — Mellersta Finlands	8	217	60	228	925	1 085	148	19	10	10	2 710
Vaasan — Vasa	29	496	200	462	1 520	1 448	190	36	24	13	4 418
Oulun — Uleåborgs	11	216	98	373	1 574	1 280	145	34	10	4	3 745
Lapin — Lapplands	10	173	49	197	1 141	652	90	12	12	4	2 340
Yhteensä — Summa — Total	154	4 713	1 807	4 616	16 908	15 025	2 426	478	343	129	46 599
	Pakettiautot — Paketbilar — Vans										
Uudenmaan — Nylands	6 868	1 210	—	—	—	—	—	—	—	14	8 092
Turun-Porin — Åbo-Björneborgs	4 432	669	—	—	—	—	—	—	—	16	5 117
Ahvenanmaa — Åland	200	11	—	—	—	—	—	—	—	1	212
Hämeen — Tavastehus	3 119	478	—	—	—	—	—	—	—	10	3 607
Kymen — Kymmene	1 944	291	—	—	—	—	—	—	—	4	2 239
Mikkelin — S:t Michels	1 066	112	—	—	—	—	—	—	—	1	1 179
Pohjois-Karjalan — Norra Karelen	621	105	—	—	—	—	—	—	—	4	730
Kuopion — Kuopio	829	117	—	—	—	—	—	—	—	1	947
Keski-Suomen — Mellersta Finlands	1 414	170	—	—	—	—	—	—	—	5	1 589
Vaasan — Vasa	3 055	512	—	—	—	—	—	—	—	10	3 577
Oulun — Uleåborgs	1 485	214	—	—	—	—	—	—	—	4	1 703
Lapin — Lapplands	926	170	—	—	—	—	—	—	—	2	1 098
Yhteensä — Summa — Total	25 959	4 059	—	—	—	—	—	—	—	72	30 090
	Linja-autot — Bussar — Buses										
Uudenmaan — Nylands	2	20	186	1 028	420	53	1	2	1	5	1 718
Turun-Porin — Åbo-Björneborgs	1	21	276	708	21	4	—	—	1	3	1 035
Ahvenanmaa — Åland	9	—	13	7	—	—	—	—	—	2	31
Hämeen — Tavastehus	3	18	227	492	161	20	1	—	—	3	925
Kymen — Kymmene	1	6	77	255	15	6	1	—	—	—	361
Mikkelin — S:t Michels	—	5	74	165	2	—	—	—	—	—	246
Pohjois-Karjalan — Norra Karelen	—	4	44	124	—	—	—	—	—	—	172
Kuopion — Kuopio	—	9	123	147	5	3	—	—	—	—	287
Keski-Suomen — Mellersta Finlands	4	10	100	187	8	—	1	—	—	2	312
Vaasan — Vasa	10	16	147	269	6	2	1	—	—	2	453
Oulun — Uleåborgs	2	17	140	270	14	1	—	1	—	—	445
Lapin — Lapplands	—	13	77	181	5	1	—	1	—	—	278
Yhteensä — Summa — Total	32	139	1 484	3 833	657	90	5	4	2	17	6 263
	Säiliöautot — Tankbilar — Tank trucks										
Uudenmaan — Nylands	—	—	2	18	52	27	11	5	4	1	120
Turun-Porin — Åbo-Björneborgs	—	—	—	5	21	23	10	3	10	1	73
Ahvenanmaa — Åland	—	—	—	—	—	—	—	—	—	—	—
Hämeen — Tavastehus	—	1	1	5	6	6	4	2	3	—	28
Kymen — Kymmene	—	—	—	2	2	8	6	3	7	2	30
Mikkelin — S:t Michels	—	—	—	1	—	—	—	—	—	—	1
Pohjois-Karjalan — Norra Karelen	—	—	—	—	2	2	—	—	—	—	4
Kuopion — Kuopio	—	—	—	—	6	1	—	—	—	—	7
Keski-Suomen — Mellersta Finlands	—	—	1	1	2	2	—	—	—	—	6
Vaasan — Vasa	—	—	—	2	4	5	1	—	—	—	12
Oulun — Uleåborgs	—	—	—	2	10	3	—	2	3	—	20
Lapin — Lapplands	—	—	—	1	4	1	1	3	—	1	11
Yhteensä — Summa — Total	—	1	4	37	109	78	33	18	27	5	312

¹⁾ Ajoneuvon rekisteröintilääni.

¹⁾ Fordonets registreringslän.

¹⁾ Registration province of the automobile.

8. Vuonna 1959 rekisteröityjen uusien autojen jakaantuminen haltijan ammattiaseman mukaan.
De år 1959 registrerade nya bilarnas fördelning efter innehavarens yrkesgrupp
New automobiles registered in 1959 by industrial status of possessors

Ammattiasema Yrkesgrupp Industrial status	Henkilöautot Personbilar Cars	Kuorma-autot Lastbilar Lorries	Pakettiautot Paketbilar Vans	Linja-autot Bussar Buses	Muut Övriga Others	Yhteensä Summa Total	%
A. Yksityiset henkilöt — Enskilda personer Individuals	22 406	3 889	15 214	256	53	41 818	74.6
I. Yrittäjät — Företagare — Employers and self-employed	6 598	3 777	6 111	255	51	16 792	29.9
Siitä: — Därav: — Of which:							
1. Maanviljelijät — Jordbrukare — Farmers	2 159	36	2 619	—	—	4 814	8.6
2. Ammattiautoilijat — Yrkesbilister — Professionals	2 399	3 407	300	10	37	6 153	11.0
II. Palkkannauttijat — Anställda — Em- ployees	13 410	80	7 457	1	2	20 950	37.4
1. Johtajat — Företagsledare — Mana- gers etc.	1 017	44	510	1	1	1 573	2.8
2. Toimihenkilöt — Funktionärer — Salaried employees	8 944	29	5 246	—	—	14 219	25.4
3. Työntekijät — Arbetarpersonal — Wage-earners	3 449	7	1 701	—	1	5 158	9.2
III. Ammattiasema tuntematon ¹⁾ — Yrkes- grupp okänd ¹⁾ — Industrial status un- known ¹⁾	2 398	32	1 646	—	—	4 076	7.3
B. Yhteisöt — Sammanslutningar — Cor- porations	2 683	2 151	3 982	307	101	9 224	16.4
C. Valtio ja kunnat — Stat o. kommuner — State and communes	265	244	169	150	98	926	1.7
D. Haltija tuntematon — Innehavare okänd — Possessor unknown	2 436	125	1 494	2	6	4 063	7.3
Yhteensä — Summa — Total	27 790	6 409	20 859	715	258	56 031	100.0

¹⁾ Sisältää ne autot, joiden omistajiksi tai haltijoiksi on merkitty vain »herra», »rouva» tai »neiti».

¹⁾ Här ingår de bilar, vilkas ägare eller innehavare är uppgivna som »herr», »fru» eller »fröken».

¹⁾ Including automobiles whose owners or possessors are given as »Mrs», »Mrs» or »Miss».

9. Rekisteristä poistetut autot valmistusvuosittain
Avregistrerade bilar enligt tillverkningsår
Automobiles removed from the register, by year of production

Valmistusvuosi Tillverkningsår Year of production	Henkilöautot Personbilar Cars	Kuorma-autot Lastbilar Lorries	Pakettiautot Paketbilar Vans	Linja-autot Bussar Buses	Muut Övriga Others	Yhteensä Summa Total	%
—1942 ¹⁾	2 031	344	181	74	35	2 665	18.7
1943—1947	133	430	30	48	22	663	4.6
1948	206	193	47	36	4	486	3.4
1949	325	174	107	42	5	653	4.6
1950	258	160	25	35	4	482	3.4
1951	631	880	174	38	10	1 733	12.2
1952	701	895	91	32	15	1 734	12.2
1953	418	411	60	11	3	903	6.3
1954	240	279	51	6	5	581	4.1
1955	342	1 071	68	3	14	1 498	10.5
1956	206	1 230	53	4	18	1 511	10.6
1957	130	242	32	2	4	410	2.9
1958	72	308	16	3	7	406	2.8
1959	94	177	21	—	1	293	2.1
1960	95	47	38	—	2	182	1.3
1961	21	15	12	—	—	48	0.3
Yhteensä—Summa— Total	5 903	6 856	1 006	334	149	14 248	100.0

¹⁾ Tähän ryhmään sisältyvät myös autot, joiden valmistusvuosi on tuntematon.

¹⁾ I denna grupp ingår också de bilar, vilkas tillverkningsår är okänt.

¹⁾ Including automobiles of which the year of production is unknown.

Rakennuskustannusindeksi vuonna 1961

Byggnadskostnadsindex år 1961

Building cost index in 1961

Oheisena julkaistaan Tilastöllisen päätoimiston kuukausittain laskema rakennuskustannusindeksi kaikkine alasarjoineen vuodelta 1961. Tilastokatsauksissa on aikaisemmin julkaistu vuosien 1951—1960 rakennuskustannusindeksi. Vuoden 1961 rakennuskustannusindeksi on suoraa jatkoa vuoden 1960 indeksisarjoille.

Moniste, joka sisältää rakennuskustannusindeksin kaikkine alasarjoineen, ilmestyy kunkin kuukauden alussa ja sen voi tilata osoitteella: Valtion julkaisutoimisto, Annankatu 44, Helsinki. Hinnan, 500 mk vuodessa tai 50 mk kuukaudessa, voi suorittaa postisiirtotilille n:o 4786.

I detta sammanhang publiceras Statistiska centralbyråns månatligen uträknade byggnadskostnadsindex jämte under-serier för år 1961. I Statistiska översikter har tidigare publicerats byggnadskostnadsindex för åren 1951—1960. Byggnadskostnadsindex för år 1961 utgör en direkt fortsättning på 1960 års indexserier.

Ett duplicerat meddelande, som upptar byggnadskostnadsindex jämte under-serier, utkommer i början av varje månad och kan beställas under adressen: Statens publikationsbyrå, Annegatan 44, Helsingfors. Priset för denna publikation är 500 mk för hela året eller 50 mk per månad. Inbetalningen kan lämpligast göras på postgiro-kontot nr 4786.

Summary

The building cost index with its subgroups published in this Bulletin is a direct continuation to the figures of 1960 published in the Bulletin of Statistics 1961:1.

Rakennuskustannusindeksi vuonna 1961 — Byggnadskostnadsindex år 1961 — Building cost index in 1961 (1951=100)

Nimike Littera Titte	Paino Vikt Weight	1961												Keskimäärä Medeltal Average
		I	II	III	IV	V	VI	VII	VIII	IX	X	XI	XII	
Kokonaisindeksi—Totalindex—Total index	1 000	125	126	127	127	128	128	129	128	129	129	129	129	128
A. Rakennustarvikkeet — Byggnadsvaror — Building materials	325	114	114	115	114	114	114	114	114	114	114	114	114	114
a. Kiviaineet — Stenmaterial — Stone material	156	111	111	112	112	112	112	112	112	112	112	112	112	112
1. Tiilet, savi — Murtegel	6	112	112	117	117	117	117	117	117	117	117	117	117	116
2. Tiilet, kalkki — Kalkmursten	27	120	120	120	120	120	120	120	120	120	120	120	120	120
3. Kevytbetoni — Lättbetong	20	100	100	100	100	100	100	100	100	100	100	100	100	100
4. Sementti — Cement	30	113	113	113	110	110	110	110	110	110	110	110	110	111
5. Kalkkilaasti — Kalkbruk	20	106	106	106	106	106	106	106	106	106	106	106	106	106
6. Hiekka (seulottu betonihiekka) — Sand (sällad betongsand)	8	144	144	154	154	154	154	154	154	154	154	154	154	152
7. Sepeli (n:o 2) — Makadam (nr 2)	6	104	104	108	108	108	108	108	108	108	108	108	108	107
8. Väliseinätiilet (kevyttiilet 1.2.) Mellanväggsblock (lättegél 1.2.)	16	89	89	89	89	89	89	89	89	89	92	92	92	90
9. Lattialaatat (Kupittaaan n:o 710) — Golvplattor (Kuppis nr 710)	5	108	108	108	108	108	108	108	108	108	108	108	108	108
10. Ikkunalasi (n:o 2, 110 cm) — Fönsterglas (nr 2, 110 cm)	4	142	142	142	142	142	142	142	142	142	142	142	142	142
11. Porraskelmat ja sementti-mosaikkityöt — Trappsteg och cementmosaikarbeten	7	120	120	120	120	120	120	120	120	120	120	120	120	120
12. Luonnonkivilohkot — Block av natursten	3	141	141	141	141	141	141	141	141	141	141	141	141	141
13. Sementtivalutuotteet (kattotiilet »Ideal» 15.5 kpl/m ²) — Cementguteriprodukter (takpannor »Ideal» 15.5 st/m ²)	4	130	130	130	130	130	130	130	130	130	130	130	130	130
b. Puuaineet — Trämateriel — Wooden material	87	116	116	116	116	116	116	116	116	116	116	116	116	116
14. Järeä puutavara (veistetty parru 5"×5") — Grovt virke (bilad sparre 5"×5")	6	106	106	106	106	106	106	106	106	106	106	106	106	106
15. Sahattu puutavara (muottilaudat 7/8") — Sågat virke (formbräder 7/8")	25	101	101	101	101	101	101	101	101	101	101	101	101	101
16. Höylätty puutavara (lattialauta 1 1/4"×4") — Hyvlat virke (golvräder 1 1/4"×4")	5	96	96	96	96	96	96	96	96	96	96	96	96	96
17. Ovet ja ikkunat (B 1 vanerovi) — Dörrar och fönster (B 1 fanerdörr)	26	129	129	129	129	129	129	129	129	129	129	129	129	129
18. Keittiökalusteet ja komerot (irtokomero 60 cm × 60 cm × 270 cm + kenkäteline) — Köksinredningar o. garderober (skåp 60 cm × 60 cm × 270 cm + skoställ)	25	129	129	129	129	129	129	129	129	129	129	129	129	129
c. Metalliaineet — Metallmaterial — Metal material	62	115	115	115	115	115	115	115	115	115	115	113	111	115
19. Rakennusteräs (betoniteräs 15 mm) — Byggnadsstål (betongstål 15 mm)	35	118	118	118	118	118	116	116	116	117	117	113	111	116
20. Naulat (lanka- 75 × 28 kirkas TES 58—38) — Spik (tråd- 75 × 28 blank TES 58—38)	5	122	122	122	122	122	129	129	129	129	129	129	129	126
21. Pelti (galv. pelti à 4.5 kg/m ²) — Plåt (galv. plåt à 4.5 kg/m ²)	8	83	83	83	81	81	81	81	81	81	81	81	81	82
22. Heloitukset (norj., 5", uusi malli) — Beslag (norska, 5", ny modell)	14	129	129	130	130	130	130	130	130	130	130	130	130	130
d. Eristeet ja päällysteet — Isolering och belägningsmaterial — Insulating and covering material	20	122	122	122	122	122	125	125	124	124	124	123	123	123
23. Vedeneristeet (bit.huopa n:o A. O.) — Fuktisoleringmaterial (bitumenfilt nr A. O.)	3	96	96	96	96	96	96	96	96	96	96	92	92	95
24. Lämmöneristeet — Värmeisoleringsmaterial	8	98	98	98	97	97	97	97	97	97	97	97	97	97
25. Linoleumi (Jaspé n:o 2) — Lino-leum (Jaspé nr 2)	9	162	162	162	162	162	171	171	166	166	166	166	166	165

Nimike Littera Title	Paino Vikt Weight	1961												Keskimäärä Medeltal Average	
		I	II	III	IV	V	VI	VII	VIII	IX	X	XI	XII		
<i>B. Sivu- ja alaurakat — Sido- och under- entreprenader — By- and subcontractors</i>	225	127	127	128	128	128	128	129	129	129	129	129	129	129	128
26. Louhinta (avo-) — Bergspräng- ning (i dagen)	11	123	123	123	123	123	125	125	125	125	125	125	125	125	124
27. Vesijohdot ja viemärit — Vat- tenledningar och avlopp	79	127	127	127	128	128	128	128	128	128	128	129	129	129	128
28. Lämpöjohdot ja ilmanvaihto- laitteet — Värmeledningar och ventilationsanläggningar	54	132	132	132	132	133	133	133	133	133	133	134	134	134	133
29. Sähköjohdot — Elektriska led- ningar	24	124	125	126	126	127	127	129	129	129	129	129	129	129	127
30. Heikkovirtajohdot — Svag- strömsledningar	6	123	123	124	124	124	124	123	123	123	123	123	123	123	123
(31. Hissit — Hissar)	—	—	—	—	—	—	—	—	—	—	—	—	—	—	—
32. Sähköliedet (3-levyiset) — Elek- triska spisar (3 plattor)	14	98	102	102	102	102	102	102	102	102	102	102	102	102	102
33. Maalaus — Målning	137	132	132	132	132	132	132	132	132	132	132	132	132	132	132
<i>C. Työpalkat — Arbetslöner — Wages</i>	245	141	143	144	145	147	148	154	150	151	151	152	152	152	148
a. Ammattityöt — Yrkesarbete — <i>Skilled labour</i>	133	136	140	140	141	142	145	154	149	148	147	149	148	148	145
34. Puutyöt — Träarbete	50	147	149	149	154	156	157	162	160	159	159	158	158	158	156
35. Muuraus- ja rappauustyö — Mur- nings- och putsarbete	50	129	136	139	138	139	143	157	146	142	141	148	143	142	
36. Armeeraus-, betoni- ja eristys- työ — Armerings-, betong- och isoleringsarbete	20	124	128	125	119	119	126	133	136	134	133	134	141	129	
37. Pelti- ja kaidetyö — Plåt- och räckarbete	13	148	149	144	146	147	146	149	145	158	157	149	149	149	
b. Sekatyöt — Grovarbete — <i>Unskilled labour</i>	112	146	146	150	150	154	151	154	152	155	156	156	157	152	
38. Tiilien ja laastin kanto — Bär- ning av mursten och bruk	10	103	106	110	103	111	108	110	108	107	107	103	98	106	
39. Miesaputyö — Hjälparbete, manligt	74	147	145	149	150	152	149	153	152	154	155	155	159	152	
40. Naisaputyö — Hjälparbete, kvinnligt	28	156	158	161	162	169	166	165	164	168	170	173	167	165	
<i>D. Työmaan yleiskulut — Allmänna kost- nader på arbetsplatsen — Overhead costs of the contractor</i>	105	132	135	135	136	136	136	138	137	137	137	138	138	136	
a. Työnjohto ja sos. menot — Arbets- ledning och sociala utgifter — <i>Super- intendence and social costs</i>	49	160	162	163	165	165	166	170	168	169	169	169	170	166	
41. Työnjohtajat ja konttorihen- kilökunta — Arbetsledare och kontorspersonal	21	156	157	158	160	158	158	159	160	161	162	162	163	160	
42. Vakuutukset, vuosilomat ym. — Försäkringar, ledigheter m.m. ...	28	163	165	166	167	169	170	177	172	173	173	174	174	170	
b. Muut kulut — Övriga kostnader — <i>Other costs</i>	56	112	114	114	114	114	114	114	114	115	115	115	115	114	
43. Kuljetukset — Transporter	23	111	111	111	111	111	111	111	111	111	111	111	111	111	
44. Työvälineet, -koneet ja varastot — Arbetsredskap, maskiner och lager	22	115	121	121	121	121	121	121	121	121	121	121	121	121	
45. Sähkövirta — Elström	4	140	140	140	140	140	140	140	140	140	140	140	140	140	
46. Lämmitysaineet — Bränsle	7	93	93	93	93	93	93	93	93	95	95	95	95	94	
<i>E. Asiantuntijapalkkiot — Sakkunnig- arvoden — Experts' fees</i>	32	126	127	128	128	129	129	130	130	130	130	130	130	129	
<i>F. Rakennuspääoman korot — Ränta på byggnadskapitalet — Interest on building capital</i>	40	103	103	104	104	105	105	106	105	106	106	106	106	105	
Kokonaisindeksi ilman ryhmiä E ja F — Totalindex utan grupperna E och F — Cost groups A-D total	928	126	127	128	128	129	129	130	130	130	130	130	130	129	
Painovara — Viktreserv — <i>Balance</i>	28	—	—	—	—	—	—	—	—	—	—	—	—	—	
Kokonaisindeksi; lvv:n pal. — Totalindex; återbär. av oms.skatt — <i>Total index; re- fund of purchase tax 1 500 mk/m²</i>	—	121	122	123	123	124	124	125	124	125	125	125	125	124	
Kokonaisindeksi; lvv:n pal. — Totalindex; återbär. av oms.skatt — <i>Total index; re- fund of purchase tax 1 600 mk/m²</i>	—	121	122	123	123	124	124	125	124	125	125	125	125	124	