

Perheet 1998

*Familjer
Families*



Perheet 1998

Familjer

Families

Tiedustelut – Förfrågningar – Inquiries:

vaesto.tilasto@tilastokeskus.fi

*Leena Kartovaara
(09) 17 341*

SVT

*Suomen virallinen tilasto
Finlands officiella statistik
Official Statistics of Finland*

Kansikuva– Pämbild – Cover photograph: Leena Kartovaara

© 1999 Tilastokeskus

*Tietoja lainattaessa lähteenä on mainittava Tilastokeskus.
Uppgifterna får lånas med uppgivande av Statistikcentralen som källa.
Quoting is encouraged provided Statistics Finland is acknowledged as the source.*

ISSN 0784–8447

= Väestö

ISSN 0785–8205

ISBN 951–727–681–8

Tummavuoren Kirjapaino Oy, Vantaa 1999

Alkusanat

Tämä julkaisu sisältää demografisia tietoja suomalaisista perheistä vuoden 1998 lopussa. Julkaisu on ilmestynyt vuosittain vuodesta 1994 lähtien. Sitä ennen perhejulkaisuja on tuotettu epäsäännöllisin välein, edellinen vuoden 1990 perheistä.

Vuoden 1992 perheiden tiedot on julkaistu suppeammassa muodossa keväällä 1994 ilmestyneessä artikkelijulkaisussa *Suomalainen perhe*.

Tämän julkaisun on toimittanut Tero Luhtala. Taulukko-osan on muokannut Tarina Elg.

Helsingissä marraskuussa 1999

Förord

Denna publikation innehåller demografiska uppgifter om finländska familjer i slutet av år 1998. En motsvarande publikation har utkommit årligen fr.o.m. år 1994. Därförinnan har familjepublikationer producerats med oregelbundna intervaller, senast år 1990.

Uppgifterna om familjer år 1992 har publicerats i en mera begränsad version i artikelsamlingen "Den finländska familjen", som utkom våren 1994.

Denna publikation har redigerats av Tero Luhtala. Tabelldelen har utformats av Tarina Elg.

Helsingfors i november 1999

Foreword

This publication contains demographic data on families at the end of 1998. Corresponding publications have been published on families every year since 1994. Until 1994, demographic data on families were produced at irregular intervals, the previous one being of families in 1990.

The 1992 data on families were compiled in a more concise form in the publication *The Finnish Family* which was published in the spring of 1994.

This publication was edited by Tero Luhtala. The tables were prepared by Tarina Elg.

Helsinki, November 1999

Riitta Harala

Tilastojohtaja
Statistikdirektör
Director, Population Statistics

Sisällys

KATSAUS SUOMALASEEN PERHEESEEN	7	11. Perheet puolisoitten/vanhempien kielen mukaan	77
Perheiden määrä	7	31.12.1998	77
Perhetyyppien kehitys	8	12. Lapsiperheet vanhempien kielen mukaan	78
Aviopari – avopari	9	31.12.1998	78
Perhetyyppi ja siviilisääty	9	13. Perheet puolisoitten/vanhempien kansalaisuuden	79
Puolisoiden kieli	10	mukaan 31.12.1998	79
Puolisoiden kansalaisuus	10	14. Lapsiperheet vanhempien kansalaisuuden mukaan	80
Suomalaisten ulkomailla syntyneet puoliset	11	31.12.1998	80
Lapsiperheiden määrä	12	15. Perheet puolisoitten/vanhempien syntymämaan	81
Lapsiperhetyypit	13	mukaan 31.12.1998	81
Uusperheet	13	16. Lapsiperheet vanhempien syntymämaan mukaan	82
Lapsiperheiden lapsimäärät	14	31.12.1998	82
Lapsiperheiden alueelliset erot	15	17A. Suomen kansalaisten miesten ulkomaalaisten avio-	83
Lapsinäkökulma perheeseen	16	ja avovaimojen kansalaisuudet 31.12.1998	83
AINEISTO JA SEN LUOTETTAVUUS	19	17B. Suomen kansalaisten naisten ulkomaalaisten avio-	87
KÄSITTEET	20	ja avomiesten kansalaisuudet 31.12.1998	87
TAULUKOT		18A. Suomessa syntyneiden miesten ulkomailla	92
1. Väestö sukupuolen, iän (5-vuotiskäryhmittäin ja		syntyneiden vaimojen syntymämaat 31.12.1998	92
1-vuotiskäryhmittäin) ja perheaseman		18B. Suomessa syntyneiden naisten ulkomailla syntynei-	96
mukaan 31.12.1998	52	den miesten syntymämaat 31.12.1998	96
2. Perheet tyypin, puolisoitten/vanhempien iän ja		19. Perheet, joissa 0–79-vuotiaita lapsen asemassa	101
lapsiluvun mukaan 31.12.1998	59	olevia perhetyypin, lapsiluvun ja äidin iän mukaan	101
3. Ruotsinkieliset perheet tyypin, puolisoitten/		31.12.1998	101
vanhempien iän ja lapsiluvun mukaan		20. Perheet perhetyypin ja lapsiluvun mukaan	101
31.12.1998	62	31.12.1998	101
4. Perheet, joissa toinen puoliso on suomenkielinen		21. Perheet perhetyypin ja alle 25-vuotiaiden lasten	102
ja toinen ruotsinkielinen, tyypin, puolisoitten iän		määrän mukaan 31.12.1998	102
ja lapsiluvun mukaan 31.12.1998	65	22. Perheet perhetyypin ja alle 18-vuotiaiden lasten	102
5. Perheet tyypin, puolisoitten/vanhempien iän ja		määrän mukaan 31.12.1998	102
alle 7-vuotiaiden lasten määrän mukaan 1998	68	23. Lapsiperheet alle 18-vuotiaiden lasten määrän ja	103
6A. Perheet, joissa on mies/isä, miehen iän ja perhe-		perhetyypin mukaan 31.12.1998	103
tyypin mukaan 31.12.1998	70	24. Uusperheet perhekoostumuksen ja lapsiluvun	103
6B. Perheet, joissa on nainen/äiti, naisen iän ja perhe-		mukaan 31.12.1998	103
tyypin mukaan 31.12.1998	71	25. Perheet lasten ikäryhmien ja perhetyypin mukaan	104
7A. Perheet, joissa mies, perhetyypin ja miehen siviili-		31.12.1998	104
säädyn mukaan 31.12.1998	72	26. Perheiden 0–24-vuotiaat lapset, ainoat lapset,	105
7B. Perheet, joissa nainen, perhetyypin ja naisen siviili-		yksinhuoltajien lapset, avoparien lapset, ottolapset	105
säädyn mukaan 31.12.1998	72	ja uusperheiden lapset iän mukaan 31.12.1998	105
8A. Lapsiperheet, joissa mies, perhetyypin ja miehen		27. Perheet perhetyypin mukaan ja henkilöt perheisiin	106
siviilisäädyn mukaan 31.12.1998	73	kuulumisen mukaan lääneittäin 31.12.1998	106
8B. Lapsiperheet, joissa nainen, perhetyypin ja naisen		28. Perheet perhetyypin mukaan ja henkilöt perheisiin	107
siviilisäädyn mukaan 31.12.1998	73	kuulumisen mukaan maakunnittain ja seutukunnit-	107
9. Perheet perhetyypin ja miehen/isän ja naisen/äidin		tain 31.12.1998	107
avio/avoliiton järjestysnumeron mukaan		29. Perheet perhetyypin mukaan ja henkilöt perheisiin	110
31.12.1998	74	kuulumisen mukaan maakunnittain ja kunnittain	110
10A. Perheet, joissa on mies/isä perhetyypin, miehen		31.12.1998	110
avio/avoliiton järjestysnumeron ja miehen iän		30. Lapsiperheet perhetyypin mukaan, lapsimäärät ja	120
mukaan 31.12.1998	75	perheet, joissa alle 25-vuotiaita lapsia lääneittäin	120
10B. Perheet, joissa on nainen/äiti perhetyypin, naisen		31.12.1998	120
avio/avoliiton järjestysnumeron ja naisen iän		31. Lapsiperheet perhetyypin mukaan, lapsimäärät ja	121
mukaan 31.12.1998	76	perheet, joissa alle 25-vuotiaita lapsia maakunnit-	121
		tain ja seutukunnittain 31.12.1998	121
		32. Lapsiperheet perhetyypin mukaan, lapsimäärät ja	124
		perheet, joissa alle 25-vuotiaita lapsia maakunnit-	124
		tain ja kunnittain 31.12.1998	124

Innehåll

DEN FINLÄNDSKA FAMILJEN	22	11. Familjer efter makarnas/föräldrarnas språk 31.12.1998.	77
Antalet familjer	22	12. Barnfamiljer efter föräldrarnas språk 31.12.1998 . . .	78
Utvecklingen av familjetyperna	23	13. Familjer efter makarnas/föräldrarnas medborgarskap 31.12.1998.	79
Äkta makar – sambor	24	14. Barnfamiljer efter föräldrarnas medborgarskap 31.12.1998.	80
Familjetyp och civilstånd.	24	15. Familjer efter makarnas/föräldrarnas födelseland 31.12.1998.	81
Makarnas språk	25	16. Barnfamiljer efter föräldrarnas födelseland 31.12.1998.	82
Makarnas nationalitet	25	17A. Kvinnor som är gifta eller sammanbor med finländska män efter medborgarskap 31.12.1998 . . .	83
Finländarnas utlandsfödda makar	26	17B. Män som är gifta eller sammanbor med finländska kvinnor efter medborgarskap 31.12.1998.	87
Antalet barnfamiljer	27	18A. Kvinnor som är gifta eller sammanbor med män som är födda i Finland efter kvinnornas födelseland 31.12.1998.	92
Typ av barnfamilj	28	18B. Män som är gifta eller sammanbor med kvinnor som är födda i Finland efter männens födelseland 31.12.1998.	96
Ombildade familjer	28	19. Familjer där personer i åldern 0–79 år räknas som barn efter familjetyp, antal barn och moderns ålder 31.12.1998.	101
Antalet barn i barnfamiljer	29	20. Familjer efter familjetyp och antalet barn 31.12.1998.	101
Regionala skillnader mellan barnfamiljer	30	21. Familjer efter familjetyp och antalet barn under 25 år 31.12.1998	102
Barnet i centrum	31	22. Familjer efter familjetyp och antalet barn under 18 år 31.12.1998	102
MATERIALET OCH DESS TILLFÖRLITLIGHET	34	23. Barnfamiljer efter antalet barn under 18 år och familjetyp 31.12.1998	103
BEGREPP	35	24. Ombildade familjer efter familjens sammansättning och antalet barn 31.12.1998	103
TABELLER		25. Familjer efter barnens åldersgrupp och familjetyp 31.12.1998.	104
1. Befolkning efter kön, ålder (5-årsklasser och 1-års- klasser) och ställning i familjen 31.12.1998.	52	26. Familjernas barn i åldern 0–24 år, enda barnet, ensamförsörjares barn, sambors barn, adoptivbarn och barn i ombildade familjer efter ålder 31.12.1998.	105
2. Familjer efter typ, makarnas/föräldrarnas ålder och antalet barn 31.12.1998	59	27. Familjer efter typ och personer efter familjetillhörig- het och län 31.12.1998	106
3. Svenskspråkiga familjer efter typ, makarnas/för- äldrarnas ålder och antalet barn 31.12.1998	62	28. Familjer efter typ och personer efter familjetillhörig- het, landskap och ekonomisk region 31.12.1998 . . .	107
4. Familjer där den ena av makarna är finskspråkig och den andra svenskspråkig efter typ, makarnas/för- äldrarnas ålder och antalet barn 31.12.1998.	65	29. Familjer efter typ och personer efter familjetillhörig- het, landskap och kommun 31.12.1998	110
5. Familjer efter typ, makarnas/föräldrarnas ålder och antalet barn under 7 år 1998	68	30. Barnfamiljer efter familjetyp, antalet barn samt familjer med barn under 25 år länsvis 31.12.1998 . . .	120
6A. Familjer med man/far efter mannens ålder och familjetypen 31.12.1998	70	31. Barnfamiljer efter familjetyp, antalet barn och familjer med barn under 25 år landskapsvis och efter ekonomisk region 31.12.1998	121
6B. Familjer med kvinna/mor efter kvinnans ålder och familjetypen 31.12.1998	71	32. Barnfamiljer efter familjetyp, antalet barn och familjer med barn under 25 år landskapsvis och kommunvis 31.12.1998	124
7A. Familjer med man efter familjetypen och mannens civilstånd 31.12.1998.	72		
7B. Familjer med kvinna efter familjetypen och kvinnans civilstånd 31.12.1998.	72		
8A. Barnfamiljer med man efter familjetypen och mannens civilstånd 31.12.1998	73		
8B. Barnfamiljer med kvinna efter familjetypen och kvinnans civilstånd 31.12.1998	73		
9. Familjer efter familjetyp och ordningsnummer för mannens/faderns och kvinnans/moderns äktenskap/samboförhållande 31.12.1998	74		
10A. Familjer med man/far efter familjetyp, ordnings- nummer för mannens äktenskap/samboförhållande och ålder 31.12.1998	75		
10B. Familjer med kvinna/mor efter familjetyp, ordnings- nummer för kvinnans äktenskap/samboförhållande och ålder 31.12.1998	76		

Contents

REVIEW OF THE FINNISH FAMILY	37
Number of families	37
Changes in types of families	38
Married couple – cohabiting couple	39
Type of family and marital status	39
Language of spouses	40
Citizenship of spouses	40
Foreign-born spouses of Finnish-born persons	41
Number of families with underage children	42
Families with underage children by type of family	43
Reconstituted families	43
Number of children in families with underage children	44
Differences in families with underage children by area	45
Families from the standpoint of the child	46
DATA CONTENT AND ITS RELIABILITY	49
CONCEPTS	50
TABLES	
1. Population by age (5-year groups and 1-year groups), sex and family status on December 31, 1998	52
2. Families by type, age of spouses/parents and number of children on December 31, 1998	59
3. Swedish-speaking families by type, age of spouses/parents and number of children on December 31, 1998	62
4. Families with one Finnish-speaking spouse and one Swedish-speaking spouse by type, age of spouses/parents and number of children on December 31, 1998	65
5. Families by type, age of spouses/parents and number of children aged 6 or under in family in 1998	68
6A. Families with a man/father by age of man and type of family on December 31, 1998	70
6B. Families with a woman/mother by age of woman and type of family on December 31, 1998	71
7A. Families with a man by type of family and marital status of man on December 31, 1998	72
7B. Families with a woman by type of family and marital status of woman on December 31, 1998	72
8A. Families with underage children where there is a man by type of family and marital status of man on December 31, 1998	73
8B. Families with underage children where there is a woman by type of family and marital status of woman on December 31, 1998	73
9. Families by type of family and order of marriage/consensual union of man/father and woman/mother on December 31, 1998	74
10A. Families with a man/father by type of family, order of marriage/consensual union of man and age of man on December 31, 1998	75
10B. Families with a woman/mother by type of family, order of marriage/consensual union of woman and age of woman on December 31, 1998	76
11. Families by language of spouses/parents on December 31, 1998	77
12. Families with underage children by language of parents on December 31, 1998	78
13. Families by citizenship of spouses/parents on December 31, 1998	79
14. Families with underage children by citizenship of parents on December 31, 1998	80
15. Families by country of birth of spouses/parents on December 31, 1998	81
16. Families with underage children by country of birth of parents on December 31, 1998	82
17A. Citizenship of foreign spouses and cohabiting partners of Finnish men on December 31, 1998	83
17B. Citizenship of foreign spouses and cohabiting partners of Finnish women on December 31, 1998	87
18A. Country of birth of foreign-born wives of men born in Finland on December 31, 1998	92
18B. Country of birth of foreign-born husbands of women born in Finland on December 31, 1998	96
19. Families with persons aged 0–79 in child status by type of family, number of children and age of mother on December 31, 1998	101
20. Families by type of family and number of children on December 31, 1998	101
21. Families by type of family and number of children aged 24 or under on December 31, 1998	102
22. Families by type of family and number of children aged 17 or under on December 31, 1998	102
23. Families with underage children by number of children aged 17 or under and type of family on December 31, 1998	103
24. Reconstituted families by family composition and number of children on December 31, 1998	103
25. Families by age group of children and type of family on December 31, 1998	104
26. Children aged 0–24, ‘only child’ children, children of single parents, children of cohabiting partners, adopted children in families and children of reconstituted families by age on December 31, 1998	105
27. Families by type of family and persons belonging/not belonging to families by province on December 31, 1998	106
28. Families by type of family and persons belonging/not belonging to families by region and sub-regional unit on December 31, 1998	107
29. Families by type of family and persons belonging/not belonging to families by region and municipality on December 31, 1998	110
30. Families with underage children by type of family, number of children and families with children aged 24 or under by province on December 31, 1998	120
31. Families with underage children by type of family, number of children and families with children aged 24 or under by region and sub-regional unit on December 31, 1998	121
32. Families with underage children by type of family, number of children and families with children aged 24 or under by region and municipality on December 31, 1998	124

Katsaus suomalaiseen perheeseen

Perheiden määrä

Vuoden 1998 lopussa Suomessa oli 1 393 800 perhettä. Määrä lisääntyi 3 900 perheellä edellisestä vuodesta. Lisäys oli hieman suurempi kuin vuotta aikaisemmin.

Perheisiin kuuluu 78,9 prosenttia väestöstä. Osuus on pienentynyt 0,4 prosenttiyksiköllä edellisestä vuodesta. Tahti on ollut sama kautta koko 1990-luvun. Vaikka perheväestön osuus jo laskee, sen määrä kasvoi vielä vuosikymmenen alussa, tosin hi-

taammin kuin väestön määrä. Siten perheisiin kuuluvien osuus koko väestöstä pieneni jo tuolloin hitaasti. Osuus oli suurimmillaan 1960- ja 1970-luvuilla, jolloin perheisiin kuului 87 prosenttia väestöstä. Perheisiin kuuluvan väestön määrä on vuodesta 1993 lähtien vähentynyt, vuoden 1998 aikana 10 200 hengellä.

Perheen keskokoko oli vuoden 1998 lopussa 2,92 henkeä, sadasosaa vähemmän kuin vuotta aiemmin.

Taulukko 1. Perheet tyypeittäin 1950–1998

Vuosi	Yhteensä	Aviopari, ei lapsia	Aviopari ja lapsia	Avopari ja lapsia	Avopari, ei lapsia	Äiti ja lapsia	Isä ja lapsia	Perheväestö	Väestö	Perheväestön osuus %	Perheen keskokoko
1950	930 572	176 650	593 763	137 803	22 356	3 457 474	4 029 803	85,8	3,72
1960	1 036 270	207 897	678 822	129 706	19 845	3 855 037	4 446 222	86,7	3,72
1970 ¹⁾	1 153 878	260 562	722 001	6 800	19 100	126 394	19 021	3 986 005	4 598 336	86,7	3,45
1980 ²⁾	1 278 102	302 818	711 226	36 200	65 900	140 725	21 233	4 023 091	4 787 778	84,0	3,15
1985	1 331 971	323 584	701 544	46 632	87 709	149 399	23 103	4 108 856	4 910 664	83,7	3,08
1990	1 365 341	364 452	640 062	65 896	123 471	147 297	24 161	4 101 922	4 998 478	82,1	3,00
1992	1 374 961	376 429	617 303	75 617	129 031	151 373	25 208	4 111 580	5 054 982	81,3	2,99
1993	1 377 451	380 753	607 921	79 739	129 492	153 774	25 835	4 114 603	5 077 912	81,0	2,99
1994	1 379 852	388 417	593 787	81 755	131 899	157 429	26 565	4 102 865	5 098 754	80,5	2,97
1995	1 382 970	395 953	579 578	85 309	135 996	159 063	27 071	4 093 238	5 116 829	80,0	2,96
1996	1 386 414	403 584	566 686	88 906	140 194	159 563	27 481	4 086 104	5 132 320	79,6	2,95
1997	1 389 920	410 743	553 729	93 058	144 557	159 918	27 915	4 079 391	5 147 349	79,3	2,93
1998	1 393 793	418 927	539 899	96 228	150 272	160 059	28 408	4 069 211	5 159 646	78,9	2,92
Muutos 1997–1998	3 873	8 184	-13 830	3 170	5 715	141	493	-10 180	12 297	-0,4	-0,02
%	+0,3	+2,0	-2,5	+3,4	+4,0	+0,1	+1,8	-0,2	+0,2		
%											
1950	100	19,0	63,8	14,8	2,4				
1960	100	20,1	65,5	12,5	1,9				
1970	100	22,6	62,6	0,6	1,7	11,0	1,6				
1980	100	23,7	55,6	2,8	5,2	11,0	1,7				
1985	100	24,3	52,7	3,5	6,6	11,2	1,7				
1990	100	26,7	46,9	4,8	9,0	10,8	1,8				
1992	100	27,4	44,9	5,5	9,4	11,0	1,8				
1993	100	27,6	44,1	5,8	9,4	11,2	1,9				
1994	100	28,1	43,0	5,9	9,6	11,4	1,9				
1995	100	28,6	41,9	6,2	9,8	11,5	2,0				
1996	100	29,1	40,9	6,4	10,1	11,5	2,0				
1997	100	29,6	39,8	6,7	10,4	11,5	2,0				
1998	100	30,1	38,7	6,9	10,8	11,5	2,0				

1) Väestölaskennan perhetyypijakauma korjattu haastattelututkimusten perusteella (Aromaa, Cantell & Jaakkola: Avoliitto, Oikeuspoliittinen tutkimuslaitos 49, Helsinki 1981)

2) Väestölaskennan perhetyypijakaumaa korjattu vuoden 1981 rekisteripohjaisella perhe- ja avopariaineistolla.

Perhetyyppien kehitys

Perheet luokitellaan sen mukaan, ovatko puoliset naimisissa vai avoliitossa keskenään ja onko perheessä lapsia. Lisäksi ovat yhden vanhemman perheet. Lapsen iälle ei tässä aseteta mitään rajoitusta. Myöhemmin käsitellään lapsiperheitä, joilla tarkoitetaan perheitä, joissa asuu vähintään yksi alle 18-vuotias lapsi. Lapsiperheiden yhteydessä vanhemmista käytetään myös ilmaisua huoltaja. Seuraavassa tarkastelussa yhden vanhemman perheet eivät ole yksinhuoltajien perheitä, sillä isänsä tai äitinsä kanssa asuva, lapsen asemassa oleva henkilö voi olla minkä ikäinen tahansa. Tässä tilastossa vanhin lapsen asemassa oleva on 78-vuotias.

Yleisin perhetyyppi Suomessa on edelleen aviopari, jonka luona asuu jonkin ikäisiä lapsia. Tällaisia perheitä oli 39 prosenttia kaikista perheistä (540 000). Tämä on ainoa perhetyyppi, jonka määrä kuitenkin vähenee jatkuvasti. Lastensa kanssa asuvin avioparien määrä on vähentynyt lähes 14 000 perheellä edellisestä vuodesta, eli likimain saman verran kuin vuotta aiemmin. Näiden perheiden määrä on ollut laskussa jo 1970-luvulta lähtien.

Sytä näiden perheiden vähenemiseen voidaan hakea usealta suunnalta. Yleistyvät avioerot vähentävät avioparien määrää. Lapsia on myös jonkin verran vähemmän, jolloin koti tyhjenee lapsista nopeammin. Nuorten asumisolot ovat myös helpottuneet viime aikoina ja nuoret muuttavat aikaisemmin kotoa pois. Toisaalta taas uusia aviopareja, joilla olisi lapsia, tulee vähemmän, sillä perheitä perustavat ikäluokat ovat nykyään pieniä ja usein perhemuotona on avoliitto. Myös ihmisten elintapojen ja arvojen muutosten voitaneen osaltaan nähdä selittävän perhetyyppien kehitystä.

Kaikkien muiden perhetyyppien määrä on kasvanut. Absoluuttisesti eniten lukumäärältään on kasvanut avioparit, joilla ei ole lapsia. Tämä on myös toiseksi yleisin perhetyyppi, 30 prosenttia kaikista perheistä. Suuret ikäluokat alkavat olla siinä iässä, että heidän lapsensa muuttavat pois kotoa ja vanhemmat siirtyvät perhetilastoissa lapsettomien avioparien luokkaan. Kuviossa 1a havainnollistuu suurten ikäluokkien vaikutus perhetilastoihin.

Eniten on 41–51-vuotiaiden perheitä. Siinä iässä yleensä ollaan naimisissa ja kotona asuu vielä lapsia. Kun suurten ikäluokkien avioparit muutamien vuosien kuluttua jäävät kotiin kahdestaan, muuttavat perhetyyppien suhteet tilastoissa. Kuviossa 1b näkyy, kuinka lapsettomien avioparien osuus alkaa voimakkaasti kasvaa 45. ikävuoden jälkeen. 45-vuotiaista avioavaimoista on vielä 83 prosentilla lapsia kotona. Osuus putoaa suurinpiirtein viisi prosenttiyksikköä

Kuvio 1a. Perheet tyypeittäin vaimon/äidin iän mukaan 1998 (isä ja lapsia -perheet isän iän mukaan)

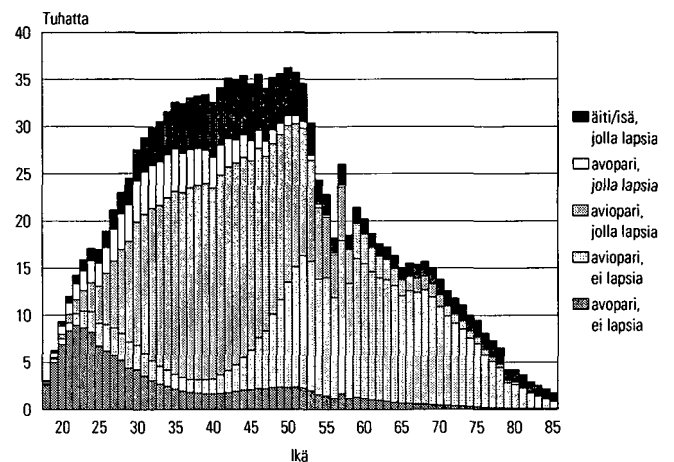

ikävuotta kohden. 57-vuotiaista avioavaimoista vain noin joka neljännellä asuu enää lapsia kotona.

Avoparit, joilla ei ole lapsia, on suhteellisesti eniten vuoden aikana lisääntynyt perhetyyppi. Heidän osuutensa kaikista perheistä on 11 prosenttia. Avopareja, joilla on lapsia, on nykyisin ainoastaan 7 prosenttia kaikista perheistä.

Isä ja lapsia -perheet ovat edelleen harvinaisuuksia, näitä perheitä on vain kaksi perhettä sadasta. Suhteellinen osuus ei ole muuttunut juuri lainkaan viime vuosina.

Kuviossa 1b on eri ikäisten naisten perheiden suhteellinen jakauma. Jos alle 27-vuotias nainen on perheellinen, on perhe tyyppillisimmillään lapseton avopari. 27–51-vuotiaiden naisten perheen muodostaa todennäköisimmin aviomies ja lapsia. Yli 51-vuotiaiden naisten kotona asuvaan perheeseen

Kuvio 1b. Perheet tyypeittäin vaimon/äidin iän mukaan 1998 (isä ja lapsia -perheet isän iän mukaan), suhteellinen jakauma

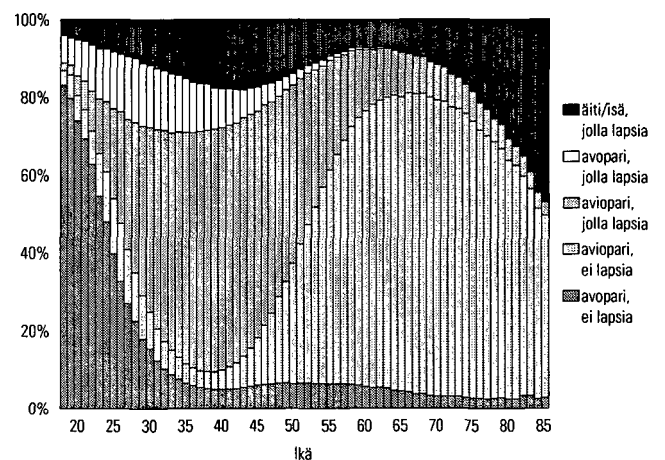

kuuluu yleensä enää vain aviomies, kunnes kaikkein vanhimpien naisten (yli 86-vuotiaat) perheeseen kuuluu useammin lapsi kuin aviomies. Tämän ikäistä naisista perheväestöön kuuluu enää vain joka

kymmenes. Miesten vanhuus on perhetilastojen valossa aika erilainen. Yli 86-vuotiaista miehistä kuuluu perheisiin 38 prosenttia ja valtaosa heistä asuu vaimonsa kanssa.

Aviopari – avopari

Avoliitto on nuorten lapsettomiin asumisen malli. Aina 39-vuotiaaksi asti lapsettomiin naisten parisuhde on useammin avo- kuin avioliitto. Äideistä puolestaan vain alle 23-vuotiaiden pienessä joukossa on enemmän avoliitossa asuvia kuin naimisissa olevia. Sitä vanhemmista puolison kanssa asuvista äideistä 85 prosenttia on naimisissa ja vain 15 prosenttia avoliitossa (kuvio 1b).

Avioparien osuus kaikista perheistä on 69 prosenttia, parisuhdeperheistä 80 prosenttia. Kaikista aviopareista 86 prosenttia on sellaisia, joissa kumpikin puoliso on ensimmäisessä avoliitossaan, joten

voidaan sanoa perinteisen perhemallin olevan vielä vallitseva Suomessa.

Avopareja on kaikista perheistä 18 prosenttia. Parisuhdeperheistä avopareja on 20 prosenttia, eli joka viides yhdessä asuva pari ei ole käynyt vihillä. Lapsettomista avopareista 67 prosenttia on sellaisia, ettei kumpikaan puolisoista ole ennen ollut naimisissa. Lasten kanssa asuvista avopareista puolestaan 60 prosenttia on tällaisia pareja. Avopareilla on siten keskimäärin selvästi useammin kuin aviopareilla jomman kumman puolison edellinen avioliitto taustalla.

Perhetyyppi ja siviilisääty

Aikaisemmin ihmisen siviilisääty kertoi aika paljon hänen perheestään. Nykyään ei siviilisäädystä voi päätellä juuri mitään. Siviilisääty on menettänyt Pohjoismaissa merkitystään demografisena muuttujana.

Avopuolison kanssa ilman lapsia elävistä naisista 75 ja miehistä 76 prosenttia on naimattomia. Avomiehet ovat hieman useammin eronneita kuin avovaimot. Avovaimoissa taas on leskiä enemmän kuin avomiehistä. Pieni osa avoliitossa asuvista on siviilisäädyltään vielä naimisissa olevia.

Lasten ja avopuolison kanssa asuvista miehistä suurempi osa kuin naisista on naimattomia. Vastavasti eronneita miehiä on vähemmän kuin naisia. Selityksenä ovat varmaankin uusperheet, joihin eronneen äidin luo on muuttanut uusi puoliso. Leskiä on myös avoäideissä selvästi enemmän kuin isissä.

Yhden vanhemman perheiden isät ja äidit eroavat siviilisäädyltään. Isistä puolet on eronneita, äi-

deistä selvästi vähemmän. Naimattomia näistä äideistä on 24 prosenttia, isistä vain 9. On otettava huomioon, että lapsen iällä ei ole mitään rajoitusta, eli ei puhuta yksinhuoltajista. Toisen vanhempansa kanssa asuva lapsen asemassa oleva aikuinen ihminen voi käytännössä olla pikemminkin huoltaja kuin huollettava.

Taulukkoon on lisätty myös yksinhuoltajien sarakkeet, eli isät ja äidit, joiden lapset ovat alaikäisiä. Heidän siviilisäätyrakenteensa poikkeaa selvästi kaikkien yhden vanhemman perheiden ryhmästä. Leskiä on vähemmän ja kaikkia muita siviilisäätyjä on enemmän. Huomionarvoista on, että yksinhuoltajaisissa on suhteellisesti kaksinkertainen määrä leskiä kuin -äideissä, vaikka leskeksi jää vähemmän isiä kuin äitejä. Eroissa lapset yleensä jäävät äidille, kuolemantapauksissa valinnanvaraa ei ole.

Taulukko 2. Miehen/vaimon/isän/äidin siviilisääty avoliitoissa ja yhden vanhemman perheissä 1998

Siviilisääty	Perhetyyppi							
	Avomies ei lapsia	Avovaimo ei lapsia	Avomies ja lapsia	Avovaimo ja lapsia	Isä ja lapsia	Isä ja alle 18-v. lapsia	Äiti ja lapsia	Äiti ja alle 18-v. lapsia
Naimaton	75,6	75,1	74,0	70,2	8,9	14,9	23,6	33,1
Naimisissa	1,3	1,0	1,1	1,1	13,6	15,1	10,2	13,1
Eronnut	21,2	18,9	24,0	26,0	52,3	59,8	42,6	48,3
Leski	1,8	4,9	0,9	2,7	25,2	10,2	23,7	5,4
Yhteensä	100	100	100	100	100	100	100	100
N	150 272	150 272	96 228	96 228	28 408	14 427	160 059	102 767

Puolisoiden kieli

Kaikista perheistä 90 prosenttia on sellaisia, että ainoa vanhempi tai molemmat puoliset ovat suomenkielisiä. Vastaavasti ruotsinkielisiä perheitä on 4 prosenttia. Perheitä, joissa toinen puoliso on ruotsinkielinen ja toinen suomenkielinen on 3 prosenttia kaikista perheistä. Muita yhdistelmiä on vain 3 prosenttia perheistä. Ruotsinkielisillä miehillä on selvästi enemmän suomenkielisiä vaimoja kuin ruotsinkielisillä naisilla suomenkielisiä miehiä.

Suomea tai ruotsia äidinkielenään puhuvista miehistä 10 200 on liitossa vieraskielisen kanssa, naisista 10 300. Etenkin miesten liitot vieraskielisten naisten kanssa ovat lisääntyneet lukumäärältään selvästi edeltävään vuoteen verrattuna.

Suurin vieraskielisten ryhmä Suomessa ovat venäjänkieliset. Perheitä, joissa kummatkin tai jompikumpi puolisoista tai ainoa vanhempi on venäjänkielinen, on 9 800. Venäjänkielisten perheistä yleisin kieliyhdistelmä on suomenkielinen mies ja venäjänkielinen vaimo (kuvio 3). Vuoden 1998 aikana tällaisten parien määrä on noussut 300:lla. Seuraavaksi yleisimpiä ovat venäjänkielisten pariskuntien perheet. Vuonna 1990 venäjänkielisiä pariskuntia oli vain 300, nyt määrä on jo kymmenkertaistunut yli 3 000:een. On edelleen harvinaista, että suomenkielisellä naisella on venäjänkielinen puoliso. Määrä on kuitenkin yli kaksinkertaistunut tämän vuosikymmenen aikana. Sellaisia perheitä, joissa jompikumpi puolisoista on venäjänkielinen ja toisen äidinkieli on jokin muu kuin suomi, on 500.

Puolisoiden kansalaisuus

Vain kahdessa prosentissa Suomen perheistä on vähintään toinen puolisoista tai ainoa vanhempi ulkomaiden kansalainen (32 700 perhettä). Määrä on edelleenkin pieni, vaikka se on 1990-luvun aikana lähes kolminkertaistunut. Viimeisen vuoden aikana näiden perheiden määrä on lisääntynyt 1 500 perheellä. Lisäys on vähäisempi kuin parina aiempina vuosina, jolloin kasvu on ollut 2 500:n tienoilla.

Yleisin yhdistelmä ulkomaalaisten perheissä on aikaisemmin ollut Suomen kansalainen vaimona ja ulkomaan kansalainen miehenä. Järjestys muuttui vuonna 1997. Eniten on perheitä, joissa kummatkin puoliset ovat ulkomaiden kansalaisia. Kahden ulkomaalaisen puolison perheitä oli vielä vuonna 1990 vain 1 900, nyt jo yli viisinkertainen määrä (kuvio 4). Tässä ei tehdä eroa avio- ja avoliittojen välille.

Kokonaan ulkomaalaisia perheitä eli sellaisia, joissa ainoa vanhempi tai molemmat puoliset ovat

Kuvio 2. Ruotsinkieliset perheet 1998

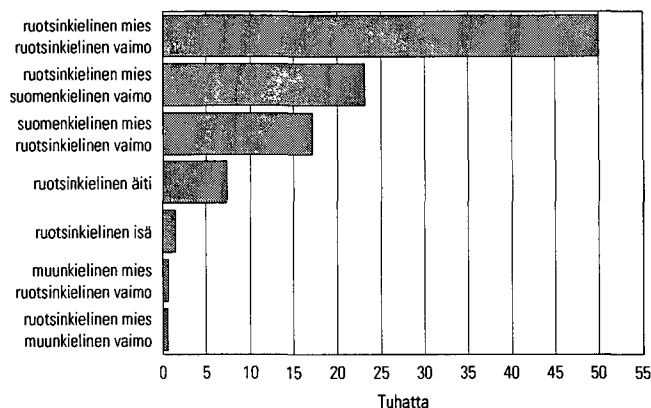

Kuvio 3. Venäjänkieliset perheet 1990 ja 1998

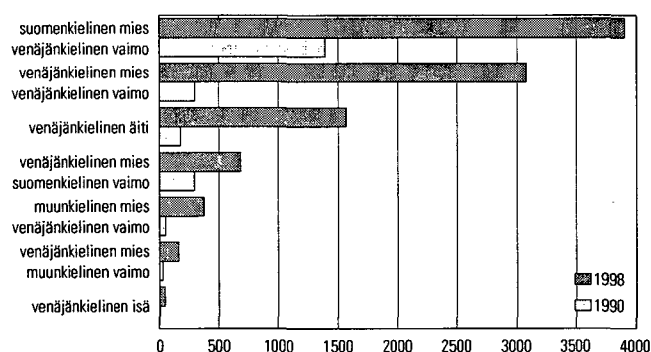

Kuvio 4. Ulkomaiden kansalaisten perheet vuosina 1990 ja 1998

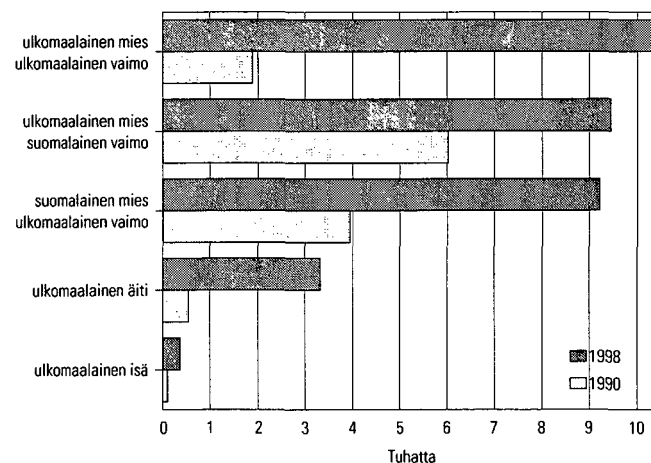

ulkomaisten kansalaisia, on 14 100. Suurin ryhmä ovat IVY-maiden kansalaiset. Suomessa oli vuoden 1998 lopussa lähes 4 800 perhettä, joissa molemmat puoliset tai ainoa vanhempi oli IVY-maiden kansalainen. Kasvu edellisestä vuodesta on 440. Yli neljäsosassa näistä perheistä on vain äiti lapsien kanssa.

Vastaavasti virolaisia perheitä oli 1 900, joista vajaa kolmasosa on äitien ja lasten perheitä. Samat kriteerit täyttäviä somaliperheitä oli 850. Virolaisperheiden määrä on lisääntynyt 100 perheellä edellisestä vuodesta, mutta somaliperheiden määrä on pysynyt kutakuinkin samana.

Suomalaisten ulkomailla syntyneet puoliset

Suomen kansalaisten kanssa naimisissa oleviin ulkomaan kansalaisiin sovelletaan lievempiä ehtoja kansalaisuuden saannin suhteen kuin muihin ulkomaalaisiin. He voivat halutessaan saada Suomen kansalaisuuden oltuaan maassa kolme vuotta, joista vähintään viimeiset kaksi naimisissa Suomen kansalaisen kanssa. Siten kansalaisuus ei välttämättä suoraan paljasta ulkomaalaisperheiden määrää.

Parhaan käsityksen suomalaisten ulkomaalaisista puolisoista saa tarkastelemalla puolisoitten syntymämaita. On tosin muistettava, että alkuperäisiäkin Suomen kansalaisia on syntynyt jonkin verran ulkomailla. Suomessa syntyneillä miehillä on 17 300 ulkomailla syntyneitä vaimoa. Ulkomailla syntyneiden vaimojen määrä on kasvanut edellisestä vuodesta 1 000 naisella. Kolme neljäsosaa uusista vaimoista tulee entisen Neuvostoliiton alueelta tai Ruotsista.

Suomessa syntyneillä naisilla on 16 600 ulkomailla syntyneitä miestä. Miehet ohittivat naiset ensimmäistä kertaa ulkomaalaisten puolisoitten määrässä vuonna 1997.

Suomalaiset miehet ja naiset tuovat puolisonsa hieman eri maista. Miesten valikoima on suppeampi kuin naisten. Miehet hakevat puolisonsa lähinnä naapurimaista, niin lännestä, idästä kuin etelästäkin. Entisen Neuvostoliiton alueelta tulleita ei voida erottaa virolaisiksi tai venäläisiksi, koska syntymämaa virolaisillakin on useimmiten Neuvostoliitto ja suuri osa sieltä tulleista puolisoista on tullut jo ennen Neuvostoliiton hajoamista. Suomalaismiehillä on entisen Neuvostoliiton alueella syntyneitä vaimoja 5 800. Ruotsissa syntyneitä on 5 200 ja seuraavaksi eniten on Thaimaassa syntyneitä. Thaimaassa syntyneitä puolisoita on 700. Sitten tulevat USA, Saksa, Filippiinit ja Puola.

Naisilla ei ole yhtä selvää puolisoitten hakualuetta kuin miehillä. Ruotsissa syntyneiden, joita on 4 500, jälkeen naisillakin on eniten entisen Neuvostoliiton alueella syntyneitä puolisoita. Entisen Neuvostoliiton alueella syntyneitä miehiä on noin 1 200 eli saman verran kuin edeltävänä vuonna. Nämä pariskunnat poikkeavat ulkomaalaispariskunnista siten, että he ovat vanhempia kuin muut, jos mittana käytetään vaimon ikää. Yli puolet Neuvostoliitossa syntyneiden miesten Suomessa syntyneistä vaimoista on

50 vuotta täyttäneitä, kun kaikista ulkomailla syntyneiden suomalaisista vaimoista vain 20 prosenttia on täyttänyt 50 vuotta. Seuraavaksi eniten suomalaisnaisilla on puolisona Saksassa, Britanniassa, Turkissa ja USA:ssa syntyneitä miehiä.

Kaiken kaikkiaan maita, joissa on syntynyt yli sadan suomalaisnaisen puoliso on 30, miehillä vastaava luku on 16.

Kuvio 5. Suomessa syntyneiden ulkomailla syntyneet puoliset syntymämaahan mukaan 1998

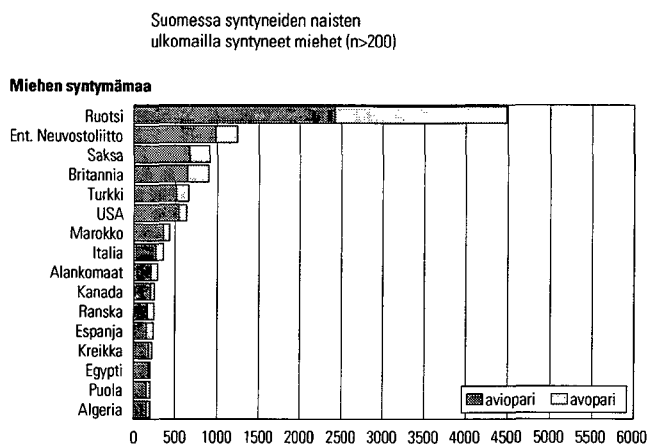
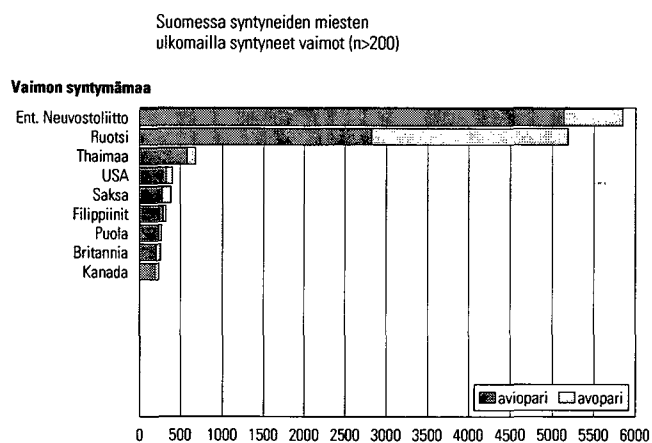

Lapsiperheiden määrä

Suomessa oli vuoden 1998 lopussa 625 400 lapsiperhettä. Lapsiperheessä asuu kotona vähintään yksi alle 18-vuotias lapsi. Lähes puolet (45 %) kaikista perheistä on lapsiperheitä. Lapsiperheiden osuus on viime vuodet olleet tasaisessa laskussa. Lapsiperheissä asuu vanhemmatkin sisarukset mukaan lukien 46 prosenttia väestöstä.

Lapsiperheiden määrä on vähentynyt edellisestä vuodesta 5 100 perheellä. Se on hieman enemmän

kuin parina edeltävänä vuotena. Lapsiperheiden määrä vähenee, koska esikoistaan odottavien perheiden ikäluokat ovat pienempiä kuin kuopuksensa täysi-ikäisyyttä juhlivat ikäluokat. Myös yhä useammat naiset jäävät lapsettomiksi tahtoen tai tahtomattaan. Esimerkiksi 35-vuotiaista naisista on nyt äitejä 4 prosenttiyksikköä vähemmän kuin vuonna 1990. Jokaisessa 1-vuotisikäluokassa ennen 53-vuotiaita on äitien prosenttiosuus nyt pienempi kuin vuonna 1990.

Taulukko 3. Lapsiperheet tyypeittäin vuosina 1950–1998

Vuosi	Yhteensä	Perhetyyppi				Henkilöitä lapsiperheissä	Alle 18-v. lapsia	Perheet yhteensä	Lapsiperheitä kaikista (%)	Väestö	Lapsiperheväestö %
		Aviopari ja lapsia	Avopari ja lapsia	Äiti ja lapsia	Isä ja lapsia						
1950	599 329	515 115		74 319	9 895		1 341 330	930 572	64,4	4 029 803	
1960	678 046	601 542		67 381	9 123		1 536 464	1 036 270	65,4	4 446 222	
1970 ¹⁾	677 035	602 076	5 800	61 173	7 986		1 345 089	1 153 878	58,7	4 598 336	
1980 ²⁾	688 732	572 142	32 100	74 839	9 651		1 163 926	1 278 102	53,9	4 787 778	
1985	659 052	533 787	41 458	74 238	9 569		1 136 027	1 331 971	49,5	4 910 664	
1990	640 637	490 999	59 900	78 948	10 790	2 437 592	1 135 686	1 365 341	46,9	4 998 478	48,8
1992	647 571	479 057	69 622	86 848	12 044		1 152 689	1 374 961	47,1	5 054 982	
1993	647 123	470 980	73 332	90 267	12 544	2 460 931	1 154 566	1 377 451	47,0	5 077 912	48,5
1994	643 799	459 978	75 233	95 426	13 162	2 443 563	1 152 947	1 379 852	46,7	5 098 754	47,9
1995	639 610	449 241	78 528	98 351	13 490	2 425 426	1 150 562	1 382 970	46,2	5 116 826	47,4
1996	635 034	438 883	82 135	100 219	13 797	2 407 133	1 146 986	1 386 414	45,8	5 132 320	46,9
1997	630 472	428 922	86 176	101 309	14 065	2 389 433	1 142 337	1 389 920	45,4	5 147 349	46,4
1998	625 392	418 883	89 315	102 767	14 427	2 367 472	1 135 233	1 393 793	44,9	5 159 646	45,9
Muutos 97–98	-5 080	-10 039	+3 139	+1 458	+362	-21 961	-7 104	+3 873	-0,5	+12 297	-0,5

%					
1950	100	85,9		12,4	1,7
1960	100	88,7		9,9	1,3
1970	100	88,9	0,9	9,0	1,2
1980	100	83,1	4,7	10,9	1,4
1985	100	81,0	6,3	11,3	1,5
1990	100	76,6	9,4	12,3	1,7
1992	100	74,0	10,8	13,4	1,9
1993	100	72,8	11,3	13,9	1,9
1994	100	71,4	11,7	14,8	2,0
1995	100	70,2	12,3	15,4	2,1
1996	100	69,1	12,9	15,8	2,2
1997	100	68,0	13,7	16,1	2,2
1998	100	67,0	14,3	16,4	2,3

1) Väestölaskennan perhetyyppijakauma korjattu haastattelututkimusten perusteella (Aromaa, Cantell & Jaakkola: Avoliitto, Oikeuspoliittinen tutkimuslaitos 49, Helsinki 1981)

2) Väestölaskennan perhetyyppijakaumaa korjattu vuoden 1981 rekisteripohjaisella perhe- ja avopariaineistolla.

Lapsiperhetyypit

Ylivoimaisesti yleisin lapsiperhe on edelleenkin avioparin perhe. Aviopari on huoltajana 67 prosentissa lapsiperheistä. Tämä tosin on ainoa lapsiperhemuoto, jonka määrä ja suhteellinen osuus on jatkuvasti pienentynyt, mutta silti sen vallitsevaa asemaa eivät muut perhemallit uhkaa vielä vuosikausiin.

Eniten vuoden aikana on kasvanut avoparilapsiperheiden määrä. Vuoden 1998 lopulla Suomessa oli jo lähes 90 000 avoparien lapsiperhettä, 14 prosenttia lapsiperheistä. Nämä ovat nuorten parien perheitä. Alle 23-vuotiaista äideistä useampi asui avo- kuin avioliitossa.

Esikoisista nykyään jo 51 prosenttia syntyy avioliiton ulkopuolella. Tosin vanhemmat menevät usein myöhemmin keskenään naimisiin. Toisista lapsista 33 prosenttia syntyy vanhemmille, jotka eivät ole naimisissa keskenään, kolmansista lapsista 25 prosenttia.

Yksinhuoltajien määrä, varsinkin äitien, on myös jatkuvassa kasvussa. Tosin määrän kasvu on hidastunut viime vuosina. Yksinhuoltajia on 19 prosenttia lapsiperheistä, 117 200 perhettä. Isä yksinhuoltajana on edelleen harvinaisuus Suomessa, heitä on vain 14 400. Tosin tätä perhetyppiä voitaisiin kutsua yleistyväksi harvinaisuudeksi, sillä määrä kasvoi vuoden aikana 2,5 %.

Uusperheet

Uusperheellä tarkoitetaan perhettä, jossa on alle 18-vuotias vain toisen puolison lapsi, eli lapsi on tavallaan saanut uuden sosiaalisen vanhemman. Arkielämässä kuulee käsitettä käytettävän väljemmin: eri-

Kuvio 6a. Lapsiperheet tyypeittäin äidin/yksinhuoltajaisän mukaan 1998

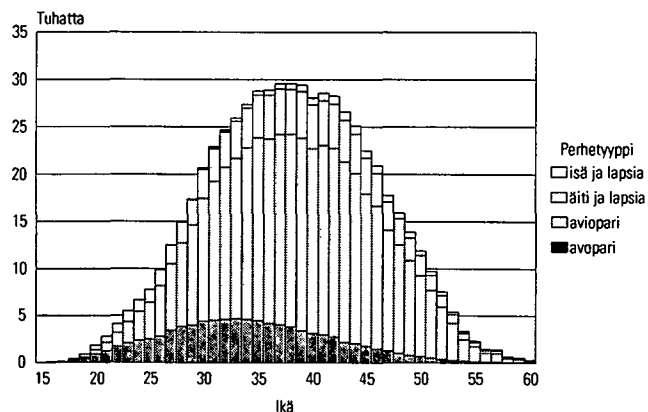

Kuvio 6b. Lapsiperheet tyypeittäin äidin/yksinhuoltajaisän mukaan 1998, suhteellinen jakauma

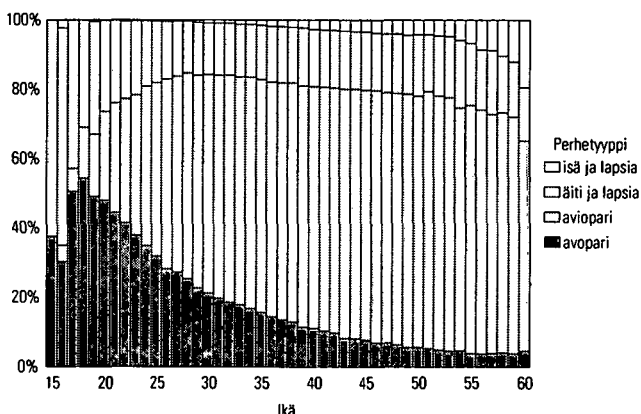

Taulukko 4. Uusperheet perhekoostumuksen mukaan 1998 ja 1990

	Yhteensä	Perheen alle 18-vuotiaat lapset ovat:					Äidin, isän ja yhteisiä
		Vain äidin	Vain isän	Äidin ja isän	Äidin ja yhteisiä	Isän ja yhteisiä	
1998							
Yhteensä	45 296	20 600	2 330	1 404	18 428	1 890	644
Aviopari	20 173	6 215	844	479	11 017	1 214	404
Avopari	25 123	14 385	1 486	925	7 411	676	240
Suhteelliset osuudet							
Yhteensä	100	45	5	3	41	4	1
Aviopari	100	31	4	2	55	6	2
Avopari	100	57	6	4	29	3	1
1990							
Yhteensä	44 426	19 638	2 200	1 215	18 792	2 003	578
Aviopari	21 808	5 575	865	375	13 081	1 514	398
Avopari	22 618	14 063	1 335	840	5 711	489	180
Suhteelliset osuudet							
Yhteensä	100	44	5	3	42	5	1
Aviopari	100	26	4	2	60	7	2
Avopari	100	62	6	4	25	2	1

teen perheeseen. Eronneet isät ja äidit, joiden luona on vain viikonloppuisin ja lomalla lapsia, jäävät perhetilaston ulkopuolelle, elleivät ole perustaneet uutta perhettä.

Uusperheitä on 7 prosenttia (45 300 perhettä) kaikista lapsiperheistä. Uusperheiden määrä on noussut jo toisena perättäisenä vuotena yli tuhannelle. Kun avioerojen määrä on jo vuosia ollut korkealla, näkyy se nyt myös uusperheiden määrän selvänä kasvuna. Vuodesta 1990 uusperheiden määrä ensin laski jonkun verran, mutta kääntyi sitten nousuun niin, että vasta nyt ollaan vuotta 1990 korkeammalla

Lapsiperheiden lapsimäärät

Perheiden lapsimääriä tarkasteltaessa tulee ottaa huomioon perheen elinvaihe. Tilastoissa ovat esimerkiksi yksilapsisina perheet, joilla vasta esikoinen on syntynyt. Samoin yksilapsisina ovat perheet, joilla enää viimeinen lapsi asuu kotona. Perhetilastossa on kuvattu tietyn hetken poikkileikkaustilanne, eli minkä kokoisia perheitä maassa tietyllä hetkellä on, ei suinkaan sitä mikä on perheen lopullinen lapsiluku. Näin ollen eri ajankohtia on vaikea vertailla väestön ikärakenteen epätasaisuuden vuoksi.

tasolla. Tällä vuosikymmenellä yksinhuoltajaperheiden määrä on kasvanut 27 500 perheellä. Hajonneen perheen tilalle ei siten kovin herkästi perusteta uutta.

Uusperheen vanhemmista 45 prosenttia on naimisissa keskenään ja loput avoliitossa. Yleensä uusperheen lapsi on äidin lapsi, joka on saanut uuden sosiaalisen isän. Jos perheeseen on syntynyt yhteinenkin lapsi, ovat vanhemmat tavallisimmin menneet naimisiin, muuten uudet puoliset asuvat enimmäkseen avoliitossa. Perheet, joissa asuu vakituisesti "sinun, minun ja meidän lapsia" ovat edelleen harvinaisuuksia, tällaisia perheitä on 644.

Selvin muutos perheiden lapsimäärissä on vähintään nelilapsisten perheiden määrän ja suhteellisen osuuden putoaminen sodan jälkeisistä ajoista (taulukko 5). Aivan viime vuosina on näiden isojen perheiden määrä hieman kuitenkin noussut. Myös kolmilapsisten perheiden osuus on ollut nousussa.

Lapsimäärätilaston kärkisijalla on perhe, joissa asui vuoden 1998 lopussa 15 alaikäistä lasta (taulukko 23, s. 103).

Taulukko 5. Lapsiperheiden lapsiluku 1950–1998

Vuosi	Perheitä yhteensä	Perheen lapsiluku				Alle 18-v lapsia keskimäärin
		1	2	3	4–	
1950	599 329	234 682	173 092	95 100	96 455	2,24
1960	678 046	253 285	202 408	112 446	109 907	2,27
1970	677 035	287 649	222 276	100 358	66 752	1,99
1980	688 732	333 812	264 944	70 100	19 876	1,69
1985	659 052	306 784	259 103	73 737	19 428	1,72
1990	640 637	286 549	250 317	81 163	22 608	1,77
1992	647 571	290 920	248 248	83 863	24 540	1,78
1993	647 123	290 864	246 424	84 505	25 330	1,78
1994	643 799	288 264	244 301	85 162	26 072	1,79
1995	639 610	284 915	242 046	85 761	26 888	1,80
1996	635 034	281 245	240 137	86 177	27 475	1,81
1997	630 472	277 844	238 623	86 101	27 904	1,81
1998	625 392	275 303	236 010	85 964	28 115	1,82
%						
1950	100	39,2	28,9	15,9	16,1	
1960	100	37,4	29,9	16,6	16,2	
1970	100	42,5	32,8	14,8	9,9	
1980	100	48,5	38,5	10,2	2,9	
1985	100	46,5	39,3	11,2	2,9	
1990	100	44,7	39,1	12,7	3,5	
1992	100	44,9	38,3	13,0	3,8	
1993	100	44,9	38,1	13,1	3,9	
1994	100	44,8	37,9	13,2	4,0	
1995	100	44,5	37,8	13,4	4,2	
1996	100	44,3	37,8	13,6	4,3	
1997	100	44,1	37,8	13,7	4,4	
1998	100	44,0	37,7	13,7	4,5	

Lapsiperheen keskimääräistä lapsilukua ei voi suoraan vertailla eri ajankohtina, koska eri perhevaiheissa olevien ikäluokkien suuruudet vaihtelevat. Luvut tulisi ikävakioida. Viime aikojen kehitys tulee esiin kuviossa 7, jossa on äidin ikäryhmittäin laskettu keskimääräinen alaikäisten kotona asuvien lasten määrä. Viimeisen kymmenen vuoden aikana äitien keskimääräinen lapsiluku on kasvanut lähes joka ikäryhmässä.

Perheellistymisessä on tapahtumassa kahden-suuntaista kehitystä. Lapsiperheiden lapsimäärä on lievässä kasvussa, mutta toisaalta yhä useammat naiset jäävät lapsettomiksi. Ensisynnyttäneisyysluvut antavat viitteitä siitä, että nykynaisista saattaisi jopa yli 20 prosenttia jäädä lapsettomaksi, kun nyt jo hedelmällisyyksiän loppuvaiheessa olevista naisista vain 15 prosenttia on lapsettomia.

Lapsiperheiden alueelliset erot

Aviopari – avopari

Kunnan kaupunkimaisuudella ei näytä olevan merkitystä avoparien osuuteen lapsiperheiden vanhemmista. Avoperheet ovat likimain yhtä yleisiä sekä kaupunkimaisissa, taajaan asutuissa että maaseutumaisissa kunnissa (kuvio 8).

Maakunnittain kuitenkin löytyy selviä eroja (kuvio 9). Etelä- ja Keski-Pohjanmaalla on selvästi vähemmän avopareja kuin maassa keskimäärin. Ahvenanmaa ja Lappi edustavat toista äärilaitaa. Ahvenanmaalla 24 prosenttia lapsiperheistä on avoparien perheitä, Lapissa 19 prosenttia. Itä-Uudellamaalla ja Kainuussakin avoparien osuus lapsiperheiden vanhemmista on maan keskimääräistä tasoa selvästi korkeampi.

Kuntatasolla tarkastellen Ahvenanmaan kunnat sijoittuvat avoparien yleisyydessä kärkipäähän. Kär-

Kuvio 7. Lapsiperheiden keskimääräinen lapsiluku äidin iän mukaan vuosina 1985, 1990, 1997 ja 1998

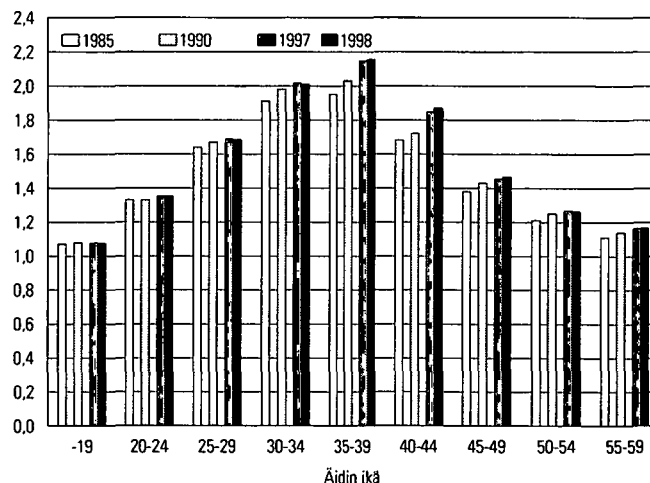

jessä on kuitenkin Houtskari 31 %:n osuudellaan. Muun Suomen kunnista suhteellisesti eniten avoparin huoltamia lapsiperheitä on myös Nauvossa (27 %), Pohjan kunnassa (26 %) sekä Dragsfjärdissä ja Savukoskella (24 %).

Suhteellisesti vähiten avopareja on Kihniössä ja Luodossa, molemmissa 5 %.

Yksinhuoltajat

Yksinhuoltajuus on huomattavasti yleisempää kaupunkimaisissa kunnissa kuin taajaan asutuissa tai maaseutumaisissa kunnissa. Eroa on nimenomaan yksinhuoltajaäitien suhteellisissa osuuksissa. Vastavasti avioparien lapsiperheitä on kaupunkimaisissa kunnissa vähemmän kuin maaseutumaisissa kunnissa (kuvio 8).

Kuvio 8. Lapsiperheiden perhetyyppit tilastollisen kuntaryhmittäin mukaan 1998

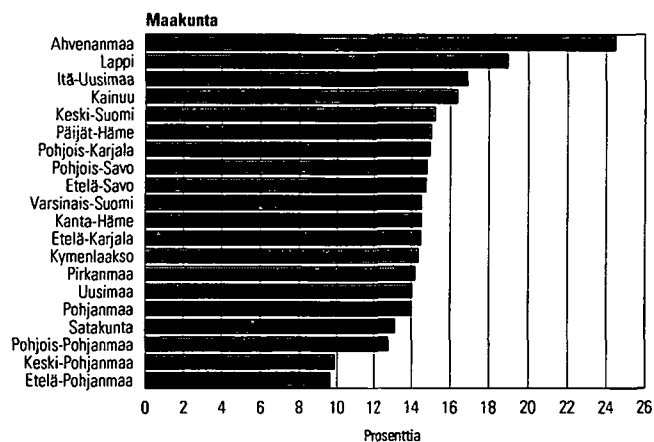
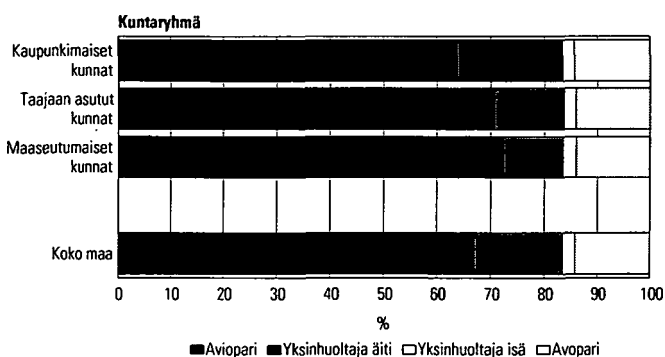

Yksinhuoltajien perheiden yleisyydessä on myös selvää alueittaista vaihtelua. Maakuntien luvuissa poikkeavat Keski- ja Etelä-Pohjanmaa jälleen muista maakunnista perinteisen perheen suuntaan (kuvio 10). Yksinhuoltajia on siellä vähiten (13 %). Myös Pohjanmaalla yksinhuoltajat ovat harvinaisia.

Uusimaa (22 %) johtaa yksinhuoltajatilastoa Helsingin ansiosta, sillä muissa maakunnan kunnissa yksinhuoltajalapsiperheiden osuus jää maakunnan keskiarvon alapuolelle. Päijät-Häme (21 %) on seuraavana. Helsingissä ja Rovaniemellä (28 %) sekä Iniössä ja Turussa (26 %) noin joka neljännessä lapsiperheessä asuu vain yksi huoltaja.

Suhteellisesti vähiten yksinhuoltajia (5 %) on Luodossa, Pedersöressä, Temmeksessä ja Merijärvellä, joista ensinmainittua voitaneen pitää Suomen perherakenteeltaan perinteisimpänä kuntana.

Maakuntien välinen vaihtelu yksinhuoltajien osuudessa johtuu yksinhuoltajaäitien erilaisista osuuksista (4 – 26 %). Yksinhuoltajaisia on kaikissa maakunnissa noin 2,5 prosenttia.

Niin yksinhuoltajaisät kuin -äiditkin ovat nykyään siviilisäädyltään enimmäkseen eronneita, leskiä on vain noin joka kymmenes. Avoliittojen purkautu-

Kuvio 10. Yksinhuoltajaperheiden osuus lapsiperheistä maakunnittain 1998

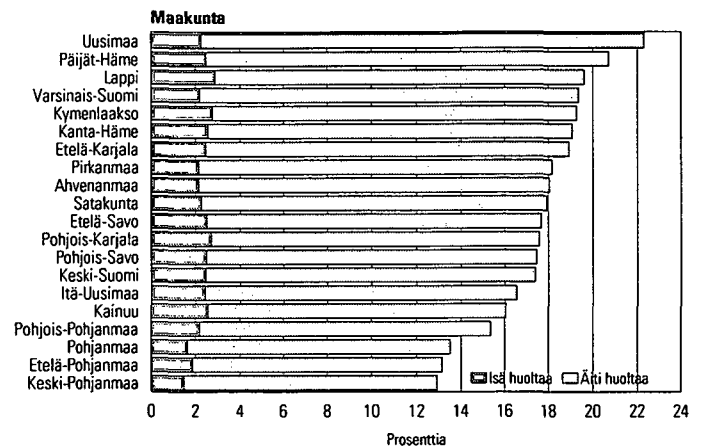

miset ovat lisänneet naimattomien yksinhuoltajien määrää. Yksinhuoltajaäideistä jo kolmannes on naimattomia (taulukko 2, s. 9).

Lapsinäkökulma perheeseen

Perhetyyppi

Lapsiperheitä voidaan tarkastella myös pitämällä yksikkönä perheen sijasta lasta. Tulokset ovat tällöin hieman erilaiset. Esimerkiksi 67 prosenttia lapsiperheistä oli avioparien perheitä, mutta 71 prosenttia lapsista asuu avioparien perheissä, koska niissä on keskimäärin enemmän lapsia kuin avoparien ja yk-

sinhuoltajien perheissä. Kahden huoltajan perheessä, eli kun lukuun lisätään avoparienkin lapset, asuu 84 prosenttia alaikäisistä lapsista. Luku on laskenut vain kuusi prosenttiyksikköä vuodesta 1985, vaikka avioeroihin on päädytty yhä useammin.

Alle vuoden ikäisistä vauvoista 92 prosenttia asuu kummankin vanhempansa kanssa, 8 prosenttia

Taulukko 6. 0–17-vuotiaat lapset perhetyypeittäin 1985–1998

	Yhteensä	Aviopari	Avopari	Äiti	Isä
1985	1 136 027	959 580	61 386	102 413	12 648
1990	1 135 686	916 855	91 164	113 184	14 483
1993	1 154 566	890 131	114 171	133 293	16 971
1994	1 152 947	873 721	118 656	142 649	17 921
1995	1 150 562	858 255	125 222	148 706	18 379
1996	1 146 986	843 235	131 809	153 056	18 886
1997	1 142 337	827 684	139 359	155 994	19 300
1998	1 135 233	810 739	145 509	159 077	19 908
1985	100	84,5	5,4	9,0	1,1
1990	100	80,7	7,9	10,0	1,3
1993	100	77,1	9,9	11,5	1,5
1994	100	75,8	10,3	12,4	1,6
1995	100	74,6	10,9	12,9	1,6
1996	100	73,5	11,5	13,3	1,6
1997	100	72,5	12,2	13,7	1,7
1998	100	71,4	12,8	14,0	1,8

Kuvio 11. Lapset perhetyyppin ja iän mukaan 1998, suhteellinen jakauma

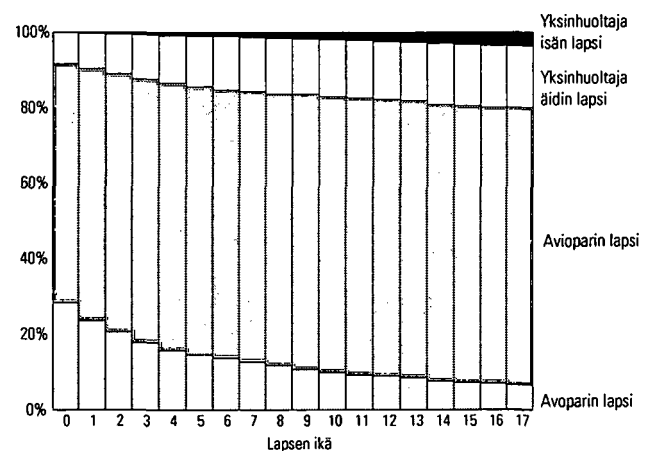

yksinhuoltajaäidin kanssa (kuvio 11). Yksinhuoltajan kanssa asuvien lasten osuus nousee iän myötä. 17-vuotiaista lapsista jo 16 prosenttia asuu yksinhuoltajaäidin ja 4 prosenttia yksinhuoltajaisän kanssa. Avio- tai avoparin luona asuvista 17-vuotiaista lapsista 9 prosenttia on uusperheen lapsia, eli perheen vanhemmista toinen ei ole lapsen "oikea" vanhempi.

Sisarukset

Vaikka 44 prosenttia lapsiperheistä oli vuoden 1998 lopussa yksilapsisia, oli perheiden lapsista samanaikaisesti ainoita lapsia vain 24 prosenttia. Näistä lapsista useilla ainoana lapsena olo on vain tilapäistä, sillä osa tulee saamaan sisaruksen myöhemmin. Osalla vanhempi sisarus on jo täyttänyt 18 vuotta tai muuttanut pois kotoa.

Kuvio 12. Ainoiden lasten osuus ikäluokan lapsista 1998

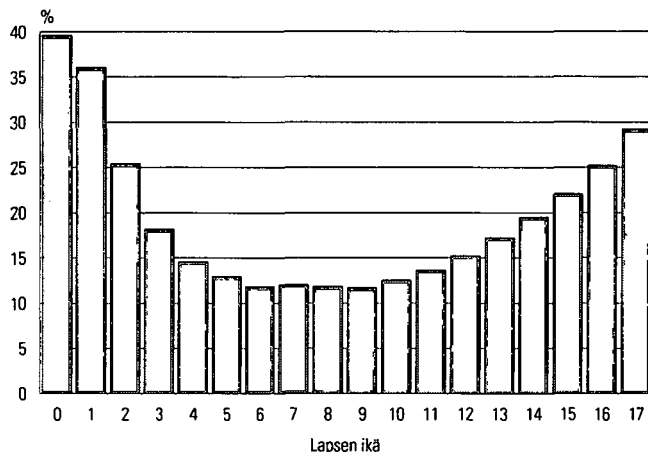

Taulukko 7. Lapset perheen alaikäisten lasten määrän mukaan 1985–1998

	Yhteensä	1	2	3	4–
1985	1 136 027	306 784	518 206	221 211	89 826
1990	1 135 751	286 529	500 680	243 504	105 038
1993	1 154 566	290 864	492 848	253 515	117 339
1994	1 152 947	288 264	488 602	255 486	120 595
1995	1 150 562	284 915	484 092	257 283	124 272
1996	1 146 986	281 245	480 274	258 531	126 936
1997	1 142 337	277 844	477 246	258 303	128 944
1998	1 135 233	275 303	472 020	257 892	130 018
1985	100	27,0	45,6	19,5	7,9
1990	100	25,2	44,1	21,4	9,2
1993	100	25,2	42,7	22,0	10,2
1994	100	25,0	42,4	22,2	10,5
1995	100	24,8	42,1	22,4	10,8
1996	100	24,5	41,9	22,5	11,1
1997	100	24,3	41,8	22,6	11,3
1998	100	24,3	41,6	22,7	11,5

Perhetilastojen poikkileikkauksellisuus havainnollistuu kuviossa 12. Siinä ainoat lapset on suhteutettu kaikkiin perheiden lapsiin ikäluokittain. Tässä ainoita lapsia määriteltäessä on otettu huomioon perheen kaikki kotona asuvat lapset, myös jo 18 vuotta täyttäneet. 0-vuotiaista ainoita lapsia on lähes 40 prosenttia, eli he ovat perheidensä esikoisia. Alhaisimmillaan ainoiden lasten osuus ikäluokasta on 6–9-vuotiailla, heistä 12 prosenttia on ainoita lapsia.

Esikoisen ollessa 6–9-vuotias on perheeseen ilmeisesti jo viimeistään syntynyt toinenkin lapsi. Toisaalta vanhempi sisarus on harvemmin muuttanut kotoa. Kun voidaan olettaa, että osalle 9-vuotiaita syntyy vielä sisarus ja osalla on jo kotoa lähtenyt sisarus, voidaan päätellä, että noin 10 prosenttia lapsista jää lopullisesti ainokaiseksi. Samaan tulokseen päädytään laskettaessa lapsimääriä taulukosta, jossa ovat kaikki Suomen naiset synnytettyjen lasten määrän mukaan.

Vuoden 1998 lopussa 42 prosenttia lapsista eli yhden sisaruksen kanssa ja peräti 34 prosentilla lapsista oli ainakin kaksi sisarusta kotonaan. Vuonna 1985 vain 27 prosentilla lapsista oli vähintään kaksi sisarusta kotona.

Uusperheiden lapset

Uusperheissä kasvaa kaikkiaan 100 300 lasta (9 % lapsista). Näistä on puolisoitten yhteisiä lapsia 37 000, eli lapsi on saanut sisar- tai velipuolen. Varsinaisia uusperheen lapsia, eli lapsia, jotka ovat saaneet uuden sosiaalisen vanhemman on 63 300 (6 % lapsista). Näistä lapsista 55 300 on äidin perheeseen tuomia.

Lasten kotoalähtö

Lasten kotoalähdöstä on vaikeaa saada tarkkaa kuvaa, koska aikaisemmin opiskelijoita ei otettu vakituisesti asumaan opiskelupaikkakunnille. He olivat virallisesti kirjoilla vanhempiansa luona. Vuoden 1994 kesäkuussa astui voimaan uusi laki, joka oikeuttaa jokaisen valitsemaan virallisen asuinkuntansa. Osa opiskelijoista käytti tätä oikeutta, mikä näkyi kaupunkeihin kohdistuvan muuttoliikkeen kasvamisessa noin 10 000 hengellä.

Ennen lainmuutosta vuodesta 1985 vuoteen 1993 kotona kirjoilla olevien prosenttiosuus nuorisosta putosi jyrkästi. Myös sen jälkeen viime vuosien aikana on kotona kirjoilla olevien osuus edelleen laskenut selvästi, vuosittain parilla prosenttiyksiköllä. Etenkin kotona asuvien poikien osuus on laskenut selvästi kuluneen vuosikymmenen aikana. Voidaan todeta, ettei lamalla ollut vaikutusta nuorison vanhempiansa luona asumiseen.

Tytöt lähtevät kotoa aikaisemmin kuin pojat. Varusmiespalvelus on osaltaan syynä poikien kotona asumiseen, mutta ero on liian suuri selittyäkseen pelkästään sillä. Ero on kuitenkin kaventunut viime aikoina.

Yli puolet tytöistä on lähtenyt kotoa jo 20-vuotiaana, pojista vasta 22-vuotiaana puolet asuu muualla kuin vanhempiensa kotona.

Suomessa on 78 000 henkilöä, jotka ovat täyttäneet 30 vuotta ja ovat perheessään lapsen asemassa. Näistä 63 000 eli neljä viidestä on miehiä. Tällaisten henkilöiden määrä on hieman laskenut edeltävään vuoteen verrattuna.

Taulukko 8. Vanhempiensa luona asuvat 20–24-vuotiaat nuoret 1985–1998

	20–24-vuotiaita			Asui vanhempiensa luona			Vanhempiensa luona asuvien osuus kaikista %		
	Yhteensä	Pojat	Tytöt	Yhteensä	Pojat	Tytöt	Yhteensä	Pojat	Tytöt
1985	377 267	192 738	184 529	203 186	126 280	76 906	54	66	42
1990	343 608	175 039	168 569	165 754	103 971	61 783	48	59	37
1993	306 405	156 736	149 669	140 852	88 006	52 846	46	56	35
1994	303 187	154 838	148 349	132 564	83 017	49 547	44	54	33
1995	305 051	156 008	149 043	126 448	79 642	46 806	41	51	31
1996	310 629	159 086	151 543	122 990	77 780	45 210	40	49	30
1997	317 870	162 473	155 397	120 672	76 938	43 734	38	47	28
1998	326 044	166 533	159 511	117 593	75 307	42 286	36	45	27

Kuvio 13. 18–30 vuotiaat nuoret perheeseen mukaan 1998

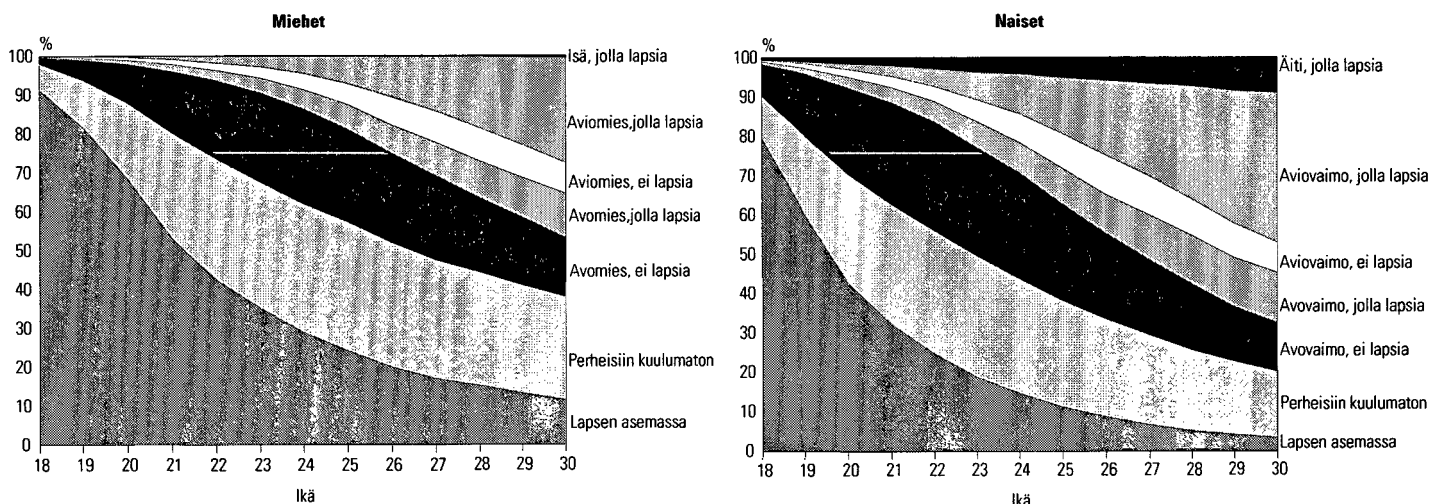

Aineisto ja sen luotettavuus

Aineisto

Perusaineistona on Väestörekisterikeskuksen väestötietojärjestelmästä saatu 31.12.1998 Suomessa vakituisesti asunut väestö. Tietokoneohjelma luokittelee henkilöt heidän vakituisen asuinpaikkansa tunnuksen mukaan asuntokunniksi. Jokaisen asunnossa vakituisesti asuvan henkilön tietueella on vanhempien, puolison ja kaikkien lasten henkilötunnukset. Näitä vertailemalla ohjelma muodostaa perheet.

Ennen vuotta 1990 avoparit pääteltiin vain puolisoitten yhteisten lasten perusteella. Tällä vuosikymmenellä on käytössä ollut uusittu ohjelma, joka päättelee asunnon puolisoittomista, vähintään 18-vuotiaista, eri sukupuolta olevista henkilöistä avoparin, jos he eivät ole sisaruksia ja heidän ikäeronsa on korkeintaan 15 vuotta.

Avopariksi päätellään siten esimerkiksi entisten käsitteiden mukainen yksinhuoltajaäiti, jonka luona asuu sopivan ikäinen mies. Samoin nyt muodostetaan perheen tyttärestä ja mahdollisesta perheen kanssa asuvasta sopivan ikäisestä miehestä avopari.

Perheiden päättelyä hankaloittaa se, että väestötietojärjestelmä ei kerro onko perheen kanssa asuva henkilö alivuokralainen. Suomessa oli vuoden 1990 väestölaskennan luotettavuustutkimuksen mukaan tuolloin alle 20 000 alivuokralaista. Niinpä tapauksia, joissa alivuokralainen päätellään vuokranantajan avopuolisoksi ei voi olla huomattavaa määrää. Edellytyksenään on, että alivuokralainen on sopivan ikäinen ja vastakkaista sukupuolta kuin puolison vuokranantaja.

Jos mahdollisia ehdokkaita avopuolisoksi on useampia, ohjelma valitsee puolisoksi iältään lähinnä olevan henkilön. Avopareja aletaan päätellä korkeintaan neljästä puolisoittomasta henkilöstä.

Laitoksessa vakituisesti asuvista ei muodosteta perheitä.

Luotettavuus

Suomen perhetilastoja on etuoikeutetussa asemassa, kun käytettävissä on väestötietojärjestelmä, jossa jokaisella ihmisellä on henkilötunnuksen lisäksi kotipaikkatunnus, joka kertoo, missä asunnossa henkilö asuu. Perhetilastot voidaan laatia koko väestöstä vuosittain, nopeasti ja rasittamatta ihmisiä kalliilla kyselyillä. Näin voidaan Suomen lisäksi tehdä toistaiseksi vain Tanskassa.

Perheiden päättely väestötietojärjestelmästä aiheuttaa ongelmia lähinnä kahdessa suhteessa:

1. Perheeksi voidaan yhdistää vain henkilöt, jotka ovat ns. kirjoilla samassa asunnossa.
2. Avoparit (avioliitonkaltainen suhde) joudutaan päättelemään.

1. Kansainvälisten käsitteenmääritysten mukaan perhe voidaan muodostaa myös virallisen asuinpaikan mukaan, kuten Suomessa tehdään. Kuitenkin perheet, joissa esimerkiksi toinen puolisoista on työn takia kirjoilla toisella paikkakunnalla, vaikka oleskeleekin viikonloput ja lomat muun perheen kanssa, eivät tule tilastoihin täydellisinä. Samoin pariskunta voi asua yhdessä, vaikka toinen on edelleen kirjoilla jossain muualla, vaikkapa edellisen puolison luona.

Suomessa valtaosa ihmisistä kuitenkin asuu siellä, missä on kirjoillakin. Vuoden 1995 tilannetta selviteltiin tältä osin haastatteleamalla 12 000 henkilöä. Vain 2,2 prosenttia haastatelluista oli kirjoilla jossain muualla kuin siinä asunnossa, jossa asui. Nämä henkilöt olivat enimmäkseen nuoria ihmisiä, jotka usein ovat vielä perheettömiä. Lisäksi tavoittamatta jäi 1,9 prosenttia otoksesta. Heidän kohdallaan ei voitu tehdä päätelmää osoitteen oikeellisuudesta.

Nuorten osalta tilanne on toisaalta parantunut uuden kotikuntalain myötä. Nyt opiskelija voi muuttaa kirjansa opiskelupaikkakunnalle, toisin kuin ennen.

2. Avioliitonkaltaisen suhteen päättelemisen väestötietojärjestelmästä on ongelmallisempaa. Vaihtoehtona on jättää lapsettomat avoparit kokonaan tilastoinnin ulkopuolelle ja yhdistää avopareja vain yhteisten lasten avulla. Kun tilastoilla kuitenkin on tarkoitus kuvata yhteiskuntaa mahdollisimman totuudenmukaisesti, ollaan varmaankin lähempänä totuutta päättelemällä avopareja yhteisen osoitteen perusteella kuin jättämällä heidät tilastojen ulkopuolelle. Kaikista yhdessä asuvista pariskunnista nykyään jo 20 prosenttia on avopareja.

Ohjelma varmastikin päättelee olemattomia avopareja, toisaalta se jättää alle 18-vuotiaat avoparit päättelemättä, samoin ne avoparit, joiden ikäero on yli 15 vuotta. Ohjelman päättelemien avoparien määrä oli kuitenkin hyvin lähellä niitä lukuja, joita haastattelututkimuksissa oli saatu ennen päättelyn aloittamista.

Vuoden 1989 avoparit saatiin vielä erillisellä haastattelututkimuksella. Haastattelun kohteena oli-

vat henkilöt, eivät perheet. Kysymys esitettiin vain henkilöille, joiden siviilisäätö ei ollut 'naimisissa'. Otoksesta arvioitiin Suomessa olevan 372 000 avoliitossa asuvaa 15–64-vuotiasta henkilöä. Seuraavan vuoden perhetilaston osoitteen mukaan päätellyksi 18–64-vuotiaiksi avoliitossa asuviksi saatiin 370 000 henkilöä, joista tosin osa on siviilisäädyltään naimisissa olevia. Otosten mukaan avoliitossa asuvien määrä kasvoi 80-luvun lopulla noin 20 000 hengellä vuosittain.

Käsitteet

Avopari

Avoparit on muodostettu samassa asunnossa vakituisesti asuvista 18 vuotta täyttäneistä, eri sukupuolta olevista puolittomista henkilöistä, jos heidän ikäeronsa on alle 16 vuotta eivätkä he ole sisaruksia. Mikäli parilla on yhteinen lapsi, eivät nämä säännöt päde.

Lapsi

Lapseksi perhetilastossa katsotaan vanhempiansa kanssa asuvat

- biologiset lapset
- ottolapset sekä
- toisen puolison biologiset lapset ja ottolapset

Lapsiksi ei luokitella kasvattilapsia eikä pelkän huoltosuhteen perusteella.

Vuoden 1990 jälkeen lapsen määrittely on muuttunut siten, että lapseksi luokitellaan vanhempiansa kanssa asuva henkilö siviilisäädystä riippumatta, ellei hänellä itsellään ole asuntokunnassa puolisoa tai lapsia. Vuonna 1990 lapsen asemaan luokiteltiin vain naimattomat henkilöt. Eli tuolloin vanhempiansa luona asuva leski tai eronnut luokiteltiin perheeseen kuulumattomaksi, vuodesta 1992 lähtien hän kuuluu perheeseen.

Lapsiluku

Lapsiluku on perheen kotona asuvien perheasemaltaan lapsen asemassa olevien määrä.

Lapsiperheen lapsiluvulla tarkoitetaan kotona asuvien alle 18-vuotiaiden lasten määrää.

Lapsiperhe

Lapsiperhe on perhe, johon kuuluu vähintään yksi kotona asuva alle 18-vuotias lapsi.

Ottaen huomioon eroavaisuudet ikärajoissa ja siviilisäädyn merkityksessä avoparipäätelyssä, voidaan todeta perhetilastoihin pääteltävien avoparien määrän olevan hieman otoksilla mitattua todellisuutta pienemmän. Avoparien päätely antaa kuitenkin riittävän hyvän kuvan yhteiskunnan perherakenteesta. Näin voidaan seurata, mihin suuntaan kehitys on menossa ja tarkastella eri perhetyyppisiä suurempina ryhminä. Yksilötason päätelmien teossa näistä pariskunnista on kuitenkin oltava varovainen.

Perhe

Perheen muodostavat yhdessä asuvat avio- tai avoliitossa olevat henkilöt ja heidän lapsensa, jompikumpi vanhemmista lapsineen sekä avio- ja avopuolisot, joilla ei ole lapsia.

Asuntokunnissa asuvat perheen ulkopuoliset henkilöt, vaikka olisivat perheen sukulaisia, eivät kuulu perheväestöön, elleivät muodosta omaa perhettä. Yhdessä asuvat sisarukset tai serkukset eivät ole perhe, eivätkä kuulu perheväestöön. Yksin tai samaa sukupuolta olevan henkilön kanssa asuvat ihmiset eivät kuulu perheväestöön.

Asuntoloissa asuvat perheet kuuluvat perheväestöön. Sen sijaan laitoksissa kirjoilla olevista henkilöistä ei muodosteta perheitä.

Perheessä voi olla korkeintaan kaksi perättäistä sukupolvea. Jos asuntokunnassa on useampia sukupolvia, perhe muodostetaan nuorimmasta sukupolvesta lähtien. Näin esim. lapsensa perheen kanssa asuva anoppi tai appi jää perheeseen kuulumattomaksi, ellei yhdessä asu myös puoliso, jolloin vanha pariskunta muodostaa oman erillisen perheen.

Lapsiperheitä ovat perheet, joissa kotona asuu vähintään yksi alle 18-vuotias lapsi.

Perheasema

Perheenjäsenet ryhmitellään perheaseman mukaan seuraavasti:

- aviopuoliso, ei lapsia
- aviopuoliso, jolla lapsia
- avopuoliso, ei lapsia
- avopuoliso, jolla lapsia
- isä/äiti ilman puolisoa
- lapsi

Lapsiksi perhetilastossa katsotaan iästä riippumatta vanhempiansa kanssa asuvat omat lapset tai puolison biologiset lapset tai ottolapset, mutta ei kasvattilapsia tai huollettavia lapsia.

Perhetyyppi

Perheet ryhmitellään seuraaviin tyyppeihin:

- aviopari ilman lapsia
- avopari ilman lapsia
- aviopari ja lapsia
- avopari ja lapsia
- äiti ja lapsia
- isä ja lapsia

Avio- tai avopari ilman lapsia tarkoittaa paria, jolla ei ole koskaan ollut lapsia tai jonka lapset eivät asu enää vanhempiensa kanssa. ”Avopari ja lapsia” sisältää paitsi parit, joilla on yhteisiä lapsia myös parit, joiden lapset eivät ole yhteisiä.

Uusperhe

Uusperheessä on alle 18-vuotias vain toisen puolison lapsi. Perheen kaikki lapset eivät ole puolisoitten yhteisiä.

Viitehenkilö

Perheiden demografisissa tiedoissa ei käytetä käsitettä viitehenkilö. Kaikki taulukot tehdään perheen miehen/isän ja vaimon/äidin mukaan. Perheen viitehenkilöllä tarkoitetaan väestölaskennassa pääsääntöisesti perheen suurituloisinta henkilöä (ks. Väestölaskenta 1995 Käsikirja, Käsikirjoja 35).

Den finländska familjen

Antalet familjer

I slutet av år 1998 fanns det 1 393 800 familjer i Finland, dvs. 3 900 fler än år 1997. Ökningen var litet större än året förut.

De som hör till familjer utgör 78,9 procent av befolkningen, vilket innebär att andelen minskat med 0,4 procentenheter från året innan. Andelen har minskat i samma takt under hela 1990-talet. Trots att den andel av befolkningen som hör till familjer minskade redan i början av 1990-talet ökade mängden, men långsammare än folkmängden. Detta inne-

bär att den andel av befolkningen som hörde till familjer minskade långsamt redan då. Andelen var som störst under 1960- och 1970-talen, då 87 procent av befolkningen hörde till familjer. Antalet personer i befolkningen som hör till familjer har minskat sedan år 1993; under 1998 med 10 200 personer.

I slutet av år 1998 bestod en familj i medeltal av 2,92 personer. Detta är en hundradel mindre än ett år tidigare.

Tabell 1. Familjer efter typ åren 1950–1998

År	Totalt	Äkta makar utan barn	Äkta makar med barn	Sambor med barn	Sambor utan barn	Mor och barn	Far och barn	Familjebe-folkningen	Befolkning-en	Andelen familjebe-folkning %	Familjens medelstor-lek
1950	930 572	176 650	593 763	137 803	22 356	3 457 474	4 029 803	85,8	3,72
1960	1 036 270	207 897	678 822	129 706	19 845	3 855 037	4 446 222	86,7	3,72
1970 ¹⁾	1 153 878	260 562	722 001	6 800	19 100	126 394	19 021	3 986 005	4 598 336	86,7	3,45
1980 ²⁾	1 278 102	302 818	711 226	36 200	65 900	140 725	21 233	4 023 091	4 787 778	84,0	3,15
1985	1 331 971	323 584	701 544	46 632	87 709	149 399	23 103	4 108 856	4 910 664	83,7	3,08
1990	1 365 341	364 452	640 062	65 896	123 471	147 297	24 161	4 101 922	4 998 478	82,1	3,00
1992	1 374 961	376 429	617 303	75 617	129 031	151 373	25 208	4 111 580	5 054 982	81,3	2,99
1993	1 377 451	380 753	607 921	79 739	129 492	153 774	25 835	4 114 603	5 077 912	81,0	2,99
1994	1 379 852	388 417	593 787	81 755	131 899	157 429	26 565	4 102 865	5 098 754	80,5	2,97
1995	1 382 970	395 953	579 578	85 309	135 996	159 063	27 071	4 093 238	5 116 829	80,0	2,96
1996	1 386 414	403 584	566 686	88 906	140 194	159 563	27 481	4 086 104	5 132 320	79,6	2,95
1997	1 389 920	410 743	553 729	93 058	144 557	159 918	27 915	4 079 391	5 147 349	79,3	2,93
1998	1 393 793	418 927	539 899	96 228	150 272	160 059	28 408	4 069 211	5 159 646	78,9	2,92
Förändring 1997–1998	3 873	8 184	-13 830	3 170	5 715	141	493	-10 180	12 297	-0,4	-0,02
%	+0,3	+2,0	-2,5	+3,4	+4,0	+0,1	+1,8	-0,2	+0,2		
%											
1950	100	19,0	63,8	14,8	2,4				
1960	100	20,1	65,5	12,5	1,9				
1970	100	22,6	62,6	0,6	1,7	11,0	1,6				
1980	100	23,7	55,6	2,8	5,2	11,0	1,7				
1985	100	24,3	52,7	3,5	6,6	11,2	1,7				
1990	100	26,7	46,9	4,8	9,0	10,8	1,8				
1992	100	27,4	44,9	5,5	9,4	11,0	1,8				
1993	100	27,6	44,1	5,8	9,4	11,2	1,9				
1994	100	28,1	43,0	5,9	9,6	11,4	1,9				
1995	100	28,6	41,9	6,2	9,8	11,5	2,0				
1996	100	29,1	40,9	6,4	10,1	11,5	2,0				
1997	100	29,6	39,8	6,7	10,4	11,5	2,0				
1998	100	30,1	38,7	6,9	10,8	11,5	2,0				

1) Fördelningen efter familjetyp i folkräkningen korrigerad på basis av intervjuundersökningar (Aromaa, Cantell & Jaakkola: Avoliitto (Samboförhållande) Rättspolitiska forskningsinstitutet 49, Helsingfors 1981)

2) Fördelningen efter familjetyp i folkräkningen korrigerad med registerbaserade uppgifter om familjer och sambor år 1981

Utvecklingen av familjetyperna

Familjerna indelas enligt om makarna är gifta eller sambor och om de har barn. Familjer med en förälder bildar en egen grupp. Här finns ingen åldersgräns för barnen. I ett senare avsnitt behandlas barnfamiljer med minst ett barn som inte fyllt 18 år. För föräldrar i barnfamiljer används också termen vårdnadshavare. Med begreppet familjer med en förälder avses i den följande genomgången inte ensamförsörjarfamiljer, eftersom ett barn som bor med sin mor eller far kan ha uppnått vilken ålder som helst. I den här statistiken är det äldsta barnet 78 år.

Den vanligaste familjetypen i Finland är fortfarande äkta makar med barn i någon ålder. De utgör 39 procent (540 000) av alla familjer. Den här familjetypen är emellertid den enda vars andel hela tiden minskar. Antalet äkta makar som bor med sina barn har minskat med nästan 14 000 från år 1997, dvs. ungefär lika mycket som från 1996 till 1997. Antalet familjer av denna typ har minskat ända sedan 1970-talet.

Orsakerna till minskningen kan sökas på flera olika håll. Det ökade antalet skilsmässor minskar antalet äkta par. Antalet barn är också något lägre än tidigare, vilket gör att hemmet snabbare töms på barn. Under senare tid har de ungas bostadsförhållanden förbättrats och ungdomen flyttar därför tidigare hemifrån. Å andra sidan uppstår det nuförtiden färre familjer som består av äkta par med barn, eftersom de åldersklasser som bildar familj idag är små och samboendet är en populär familjeform. Också de förändrade levnadssätten och värderingarna kan för sin del betraktas som förklaringar till utvecklingen av familjetyperna.

Alla andra familjetyper har blivit vanligare. Absolut sett har antalet äkta makar utan barn ökat mest. Detta är också den näst vanligaste familjetypen; 30 procent av alla familjer är av den här typen. De stora årskullarna börjar vara i den åldern att deras barn flyttar hemifrån och de själva i familjestatistiken överförs till gruppen äkta makar utan barn. Av figur 1a framgår tydligt hur de stora årskullarna påverkar familjestatistiken.

Det finns mest familjer i åldersgruppen 41–51 år. I den åldern är de flesta gifta och barnen bor ännu hemma. När de äkta paren i de stora årskullarna om några år blir på tu man hand förändras förhållandet mellan familjetyperna i statistiken. Av figur 1b framgår hur andelen äkta makar utan barn börjar öka brant i gruppen kvinnor som fyllt 45 år. Statistiken visar att 83 procent av de gifta kvinnor som fyllt 45 år har hemmaboende barn. Andelen sjunker med ungefär fem procentenheter per år. Bland

Figur 1a. Familjer efter typ och hustruns/moderns ålder år 1998 (familjer med far och barn efter faderns ålder)

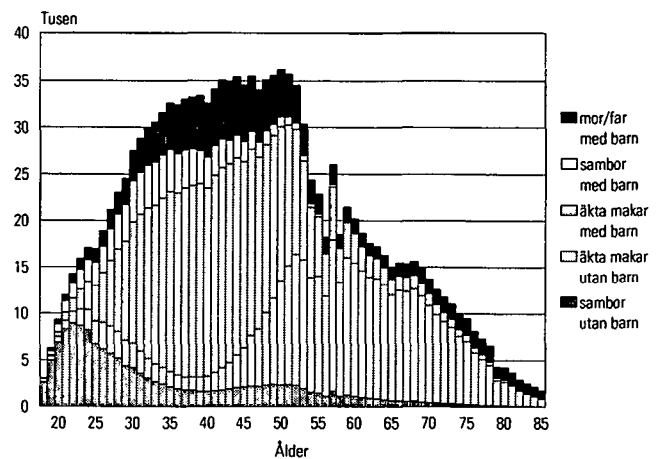

57-åringarna har bara var fjärde gifta kvinna hemmaboende barn.

Samboende par utan barn är den familjetyp som relativt sett ökat mest under året. Familjetypen utgör 11 procent av alla familjer. Sambor med barn utgör för närvarande bara 7 procent av alla familjer.

De familjer som består av far och barn är fortfarande ovanliga - bara två på hundra familjer. Den relativa andelen har inte förändrats nämnvärt under de senaste åren.

Av figur 1b framgår den relativa fördelningen av familjer efter kvinnornas ålder. Om en kvinna som är under 27 år har familj är det mest typiska att det är frågan om sambor utan barn. Kvinnor i åldern 27–51 hör vanligen till familjer av typen äkta makar med barn. Då kvinnan fyllt 51 består den hemmaboende familjen vanligen bara av den äkta maken, medan det i de äldsta kvinnornas (över 86 år) familjer

Figur 1b. Familjer efter typ och hustruns/moderns ålder år 1998 (familjer med far och barn efter faderns ålder), relativ fördelning

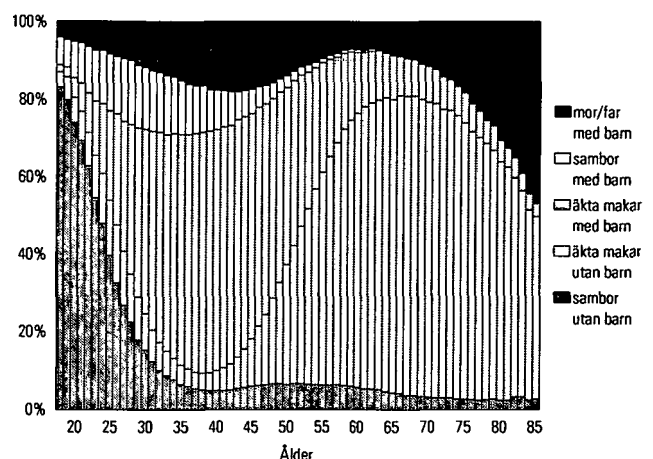

är vanligare att det finns ett barn än en äkta make. Bara var tionde kvinna i den här åldern hör till familjebefolkningen. Enligt familjestatistiken är ålderdo-

men rätt annorlunda bland män. Av de män som fyllt 86 år tillhör 38 procent en familj och de flesta av dem bor med sin hustru.

Äkta makar – sambor

Samboendet är de unga barnlösa parens boendeform. Barnlösa kvinnor är oftare sambor än gifta, ända upp i en ålder av 39 år. När det gäller mödrar finns det däremot fler samboende än gifta kvinnor bara i den lilla grupp mödrar som är under 23 år. Bland äldre mödrar som bor med sin partner är 85 procent gifta och bara 15 procent sambor (figur 1b).

Av alla familjer är 69 procent gifta par och av de familjer som bygger på parförhållande är 80 procent gifta par. Bland äkta par är det i 86 procent av fallen vardera makens första äktenskap. Man kan alltså sä-

ga att den traditionella familjemodellen fortfarande är den vanliga i Finland.

Av alla familjer är 18 procent samboende par. Av de familjer som bygger på parförhållande är 20 procent samboende par, dvs. vart femte par som bor tillsammans har inte gift sig. Bland de samboende par som inte har barn är 67 procent sådana där ingendera varit gift förut. Bland sambor med barn gäller detta för bara 60 procent. I medeltal har alltså någondera maken i de samboende paren mycket oftare varit gift förut än i de äkta paren.

Familjetyp och civilstånd

Tidigare sade en persons civilstånd en hel del om hans/hennes familj. Nuförtiden kan man inte dra nästan några slutsatser alls utgående från civilståndet. Civilståndet har i Norden förlorat sin betydelse som demografisk variabel.

Av de kvinnor utan barn som lever tillsammans med en sambo är 75 procent ogifta och detsamma gäller för 76 procent av männen. Samboende män är något oftare fränskilda än samboende kvinnor. Å andra sidan finns det mer änkor bland samboende kvinnor än det finns änklingsfamiljer bland samboende män. En liten del av dem som bor i samboförhållande har ännu civilståndet gift.

En större del av de män som bor tillsammans med barn och sambo är ogifta än andelen kvinnor i motsvarande situation. På motsvarande sätt finns det färre fränskilda män än kvinnor. En förklaring är säkert de ombildade familjer som uppstår då en ny man flyttat ihop med en fränskild mor. Det finns också betydligt fler änkor bland samboende kvinnor än änklingsfamiljer bland samboende män.

Också i familjer med en förälder finns det skillnader mellan mödrarnas och fädernas civilstånd. Hälften av fäderna är fränskilda; bland mödrarna är de fränskilda betydligt färre. Av de här mödrarna är 24 procent ogifta, av fäderna bara nio procent. Här bör man beakta att inga begränsningar ställts på barnets ålder – det är alltså inte frågan om ensamförsörjare. En vuxen som har familjeställningen barn och bor med den ena föräldern kan i praktiken snarare vara vårdnadshavare än försörd.

Tabellen innehåller också kolumner över ensamförsörjare, dvs. pappor och mammor med minderåriga barn. Civilståndet för dessa avviker tydligt från gruppen samtliga familjer med en förälder. Änkorna/änklingsfamiljerna är färre och alla andra civilstånd fler. Märkas bör att den relativa mängden änklingsfamiljer är dubbel bland ensamförsörjarfäder jämfört med mängden änkor bland ensamförsörjarmödrar. Detta trots att det finns färre pappor som är änklingsfamiljer än mammor som är änkor. Vid skilsmässa stannar barnen i allmänhet med mamman, vid dödsfall finns inget val.

Tabell 2. Mannens/hustruns/faderns/moderns civilstånd i samboförhållanden och familjer med en förälder år 1998

Civilstånd	Familjetyp				Far och barn	Far och barn som inte fyllt 18	Mor och barn	Mor och barn som inte fyllt 18
	Samboende man utan barn	Samboende kvinna utan barn	Samboende man med barn	Samboende kvinna med barn				
Ogift	75,6	75,1	74,0	70,2	8,9	14,9	23,6	33,1
Gift	1,3	1,0	1,1	1,1	13,6	15,1	10,2	13,1
Fränskild	21,2	18,9	24,0	26,0	52,3	59,8	42,6	48,3
Änka/änkling	1,8	4,9	0,9	2,7	25,2	10,2	23,7	5,4
Totalt	100	100	100	100	100	100	100	100
N	150 272	150 272	96 228	96 228	28 408	14 427	160 059	102 767

Makarnas språk

I 90 procent av familjerna är den enda föräldern eller båda föräldrarna finskspråkiga. Räknat på motsvarande sätt är fyra procent av familjerna svenskspråkiga. I tre procent av alla familjer är den ena maken svensk och den andra finsk. Andra sammansättningar förekommer i bara tre procent av familjerna. Det är mycket vanligare att svenskspråkiga män är gifta med finskspråkiga kvinnor än att svenskspråkiga kvinnor har finskspråkiga män.

Av de män som har finska eller svenska som modersmål lever 10 200 i parförhållande med en kvinna som talar ett främmande språk. Detsamma gäller för 10 300 kvinnor. Framför allt antalet parförhållanden mellan finsk- eller svenskspråkiga män och kvinnor som talar ett främmande språk har ökat märkbart jämfört med året förut.

Den största utländska språkgruppen i Finland är de ryskspråkiga. Det finns ungefär 9 800 familjer där båda eller någondera maken eller den enda föräldern är ryskspråkig. Bland de ryskspråkiga familjerna är den vanligaste språkkombinationen en finskspråkig man och en ryskspråkig maka (figur 3). Antalet familjer av detta slag ökade med 300 under år 1998. Den näst vanligaste kombinationen är familjer som består av ryskspråkiga par. År 1990 fanns det bara 300 ryskspråkiga par, nu har antalet tiofaldigats till över 3 000. Det är fortfarande ovanligt att en finskspråkig kvinna har en ryskspråkig make, men antalet har mer än fördubblats under det här årtiondet. Det finns 500 familjer där den ena maken är ryskspråkig och den andra har ett annat modersmål än finska.

Makarnas nationalitet

I bara två procent av familjerna i Finland är åtminstone den ena maken eller den ensamstående föräldern utländsk medborgare (32 700 familjer). Trots att antalet nästan trefaldigats under 1990-talet är det fortfarande litet. Under det senaste året har antalet ökat med 1 500 familjer. Ökningen är mindre än under de två senaste åren, då antalet ökade med omkring 2 500.

Den vanligaste kombinationen utländska familjer har tidigare varit den att kvinnan varit finsk medborgare och mannen utländsk. År 1997 blev situationen omvänd. Det finns mest familjer där båda makarna är utländska medborgare. Ännu år 1990 fanns det bara 1 900 familjer där båda makarna var utlänningar, nu är antalet mer än fem gånger högre (figur 4). Här görs ingen skillnad mellan gifta och samboende par.

Figur 2. Svenskspråkiga familjer år 1998

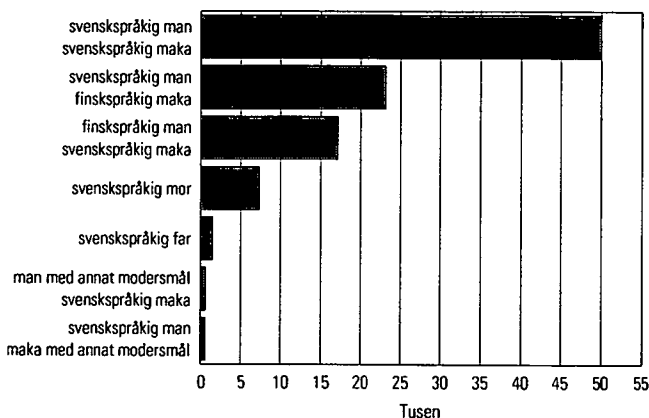

Figur 3. Ryskspråkiga familjer år 1990 och 1998

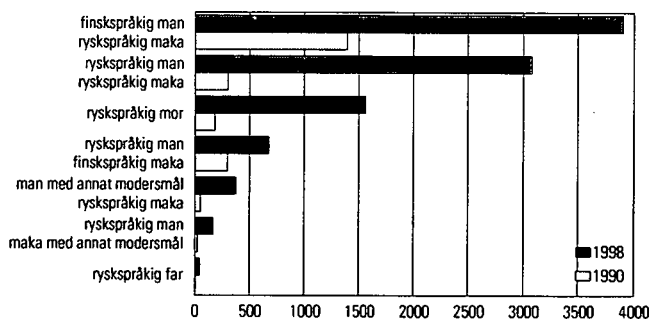

Figur 4. Utländska medborgares familjer åren 1990 och 1998

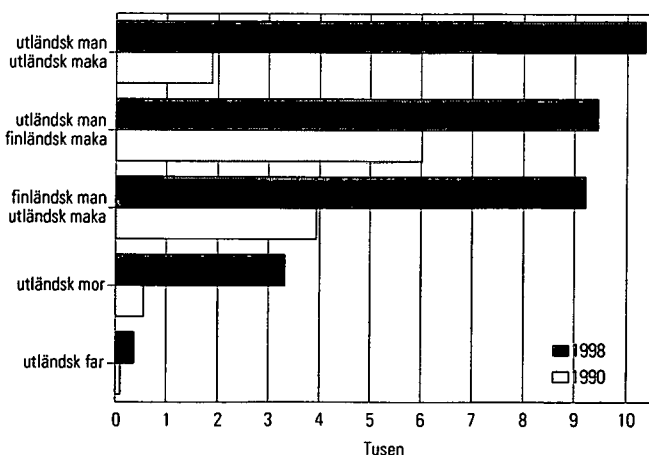

Det finns 14 100 helt utländska familjer, dvs. sådana där den enda föräldern eller båda makarna är utländska medborgare. Den största gruppen består av medborgarna i OSS-länderna. I slutet av 1998 fanns det nästan 4 800 familjer i Finland där båda makarna eller den ensamstående föräldern var medborgare i ett OSS-land. Detta innebär en ökning på 440 från föregående år. Mer än en fjärdedel av dessa

Finländarnas utlandsfödda makar

Det tillämpas lindrigare villkor för finskt medborgarskap på utländska medborgare som är gifta med finska medborgare än på övriga utländska medborgare som söker finskt medborgarskap. De kan, om de vill, få finskt medborgarskap då de varit i landet tre år, om de åtminstone under de två senaste åren varit gifta med finska medborgare. Därmed anger inte medborgarskapet nödvändigtvis direkt hur många de utländska familjerna är.

Den bästa uppfattningen om finländares utländska makar får man genom att granska i vilka länder dessa är födda. Man bör dock hålla i minnet att det också finns en del personer som ursprungligen har finskt medborgarskap trots att de är födda utomlands. Av de män som är födda i Finland har 17 300 utlandsfödda hustrur. Antalet utlandsfödda hustrur har ökat med 1 000 sedan året förut. Tre fjärdedelar av de nya hustrurna härstammar från det forna Sovjetunionens område eller från Sverige.

Det finns 16 600 kvinnor som är födda i Finland och som har utlandsfödda män. Männens gick år 1997 för första gången om kvinnorna i fråga om antalet utländska makar.

Finländska män och kvinnor hämtar sina makar från något olika länder. Männens urval är snävare än kvinnornas. Männens hämtar sina makar från nära grannländer i såväl öst och väst som söder. De som kommer från det forna Sovjetunionens område kan inte särskiljas i ester eller ryssar, eftersom födelselandet också för esterna oftast är Sovjetunionen och en stor del av makarna från dessa områden kommit till Finland redan före Sovjetunionens sönderfall. Finländska män har 5 800 hustrur som är födda inom det forna Sovjetunionen. På andra plats kommer de 5 200 hustrur som är födda i Sverige och på följande plats de 700 hustrur som är födda i Thailand. Därefter är ordningsföljden USA, Tyskland, Filippinerna och Polen.

Kvinnorna har inte något lika väl definierat område där de hämtar sina utländska män. Också för kvinnor kommer de svenskfödda 4 500 männen på första plats och därefter män som är födda inom det forna Sovjetunionens område. Dessa män är ungefär 1 200 till antalet, dvs. lika många som året förut. De här paren avviker från utländska par i det avseendet

familjer består av en ensamstående mor och barn. De estniska familjerna i Finland är 1 900, där något under en tredjedel är familjer som består av mor och barn. Det finns 850 somalifamiljer som uppfyller samma kriterier. Antalet estniska familjer har ökat med 100 från året förut, men antalet somalifamiljer har varit i stort sett oförändrat.

att de är äldre, om hustruns ålder används som mått. Mer än hälften av de finskfödda hustrurna till sovjetfödda män har fyllt 50 år. Av samtliga finskfödda hustrur till utlandsfödda män har bara 20 procent fyllt 50 år. På de följande platserna bland födelseländerna för männen till finländska kvinnor är Tyskland, Storbritannien, Turkiet och USA.

Allt som allt finns det 30 länder där maken till fler än hundra finländska kvinnor är född. För männen är motsvarande siffra 16.

Figur 5. Utlandsfödda makar till finskfödda personer efter födelseland år 1998

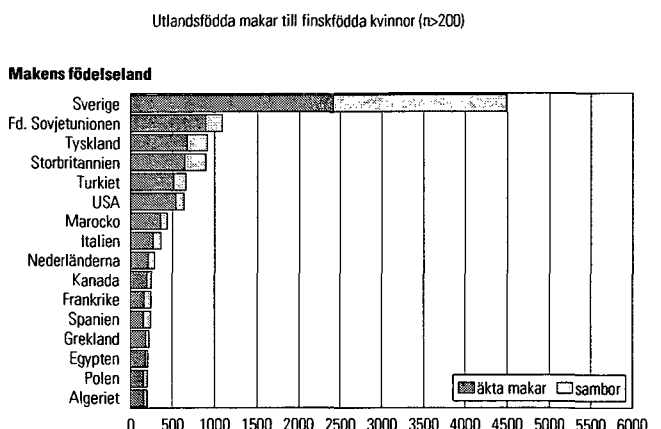
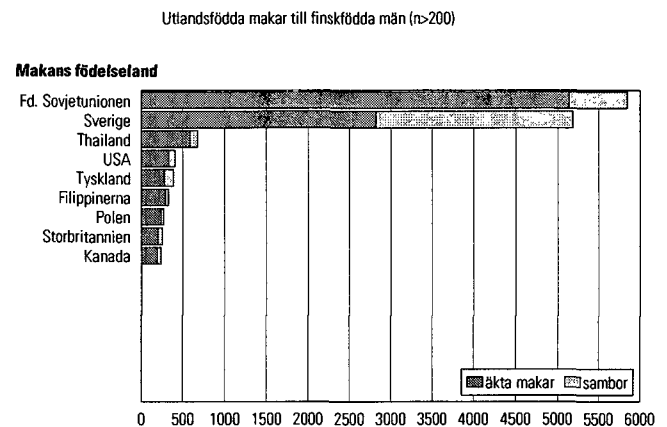

Antalet barnfamiljer

I slutet av år 1998 fanns det sammanlagt 625 400 barnfamiljer i Finland. I barnfamiljerna bor minst ett barn som inte fyllt 18 år i föräldrahemmet. Något under hälften av alla familjer är barnfamiljer (45 procent). Andelen barnfamiljer har minskat stadigt under de senaste åren. Om även äldre syskon räknas med bor 46 procent av befolkningen i barnfamiljer.

Antalet barnfamiljer har minskat med 5 100 från året förut. Minskningen är något större än under de två

föregående åren. Barnfamiljerna minskar i antal, eftersom den åldersklass där familjerna väntar sitt första barn är mindre än de åldersklasser där det yngsta barnet blir myndigt. Frivillig eller ofrivillig barnlöshet bland kvinnor ökar också. Som exempel kan nämnas att av kvinnor i 35 års åldern är det nu fyra procentenheter färre som är mammor än år 1990. Den procentuella andelen mödrar är nu mindre än år 1990 i varje 1-årsklass upp till åldersgruppen under 53 år.

Tabell 3. Barnfamiljer efter familjetyp åren 1950–1998

År	Totalt	Familjetyp				Personer i barnfamiljer	Barn som inte fyllt 18 år	Familjer totalt	Barnfamiljer av alla (%)	Befolkningen	Barnfamiljer av befolkningen %
		Äkta makar med barn	Sambor med barn	Mor och barn	Far och barn						
1950	599 329	515 115		74 319	9 895	1 341 330	930 572	64,4	4 029 803		
1960	678 046	601 542		67 381	9 123	1 536 464	1 036 270	65,4	4 446 222		
1970 ¹⁾	677 035	602 076	5 800	61 173	7 986	1 345 089	1 153 878	58,7	4 598 336		
1980 ²⁾	688 732	572 142	32 100	74 839	9 651	1 163 926	1 278 102	53,9	4 787 778		
1985	659 052	533 787	41 458	74 238	9 569	1 136 027	1 331 971	49,5	4 910 664		
1990	640 637	490 999	59 900	78 948	10 790	2 437 592	1 135 686	46,9	4 998 478	48,8	
1992	647 571	479 057	69 622	86 848	12 044	1 152 689	1 374 961	47,1	5 054 982		
1993	647 123	470 980	73 332	90 267	12 544	2 460 931	1 154 566	47,0	5 077 912	48,5	
1994	643 799	459 978	75 233	95 426	13 162	2 443 563	1 152 947	46,7	5 098 754	47,9	
1995	639 610	449 241	78 528	98 351	13 490	2 425 426	1 150 562	46,2	5 116 826	47,4	
1996	635 034	438 883	82 135	100 219	13 797	2 407 133	1 146 986	45,8	5 132 320	46,9	
1997	630 472	428 922	86 176	101 309	14 065	2 389 433	1 142 337	45,4	5 147 349	46,4	
1998	625 392	418 883	89 315	102 767	14 427	2 367 472	1 135 233	44,9	5 159 646	45,9	
Förändring 97–98	-5 080	-10 039	+3 139	+1 458	+362	-21 961	-7 104	+3 873	-0,5	+12 297	-0,5
%											
1950	100	85,9		12,4	1,7						
1960	100	88,7		9,9	1,3						
1970	100	88,9	0,9	9,0	1,2						
1980	100	83,1	4,7	10,9	1,4						
1985	100	81,0	6,3	11,3	1,5						
1990	100	76,6	9,4	12,3	1,7						
1992	100	74,0	10,8	13,4	1,9						
1993	100	72,8	11,3	13,9	1,9						
1994	100	71,4	11,7	14,8	2,0						
1995	100	70,2	12,3	15,4	2,1						
1996	100	69,1	12,9	15,8	2,2						
1997	100	68,0	13,7	16,1	2,2						
1998	100	67,0	14,3	16,4	2,3						

1) Fördelningen efter familjetyp i folkräkningen korrigerad på basis av intervjuundersökningar (Aromaa, Cantell & Jaakkola: Avoliitto (Samboförhållande), Rättspolitiska forskningsinstitutet 49, Helsingfors 1981)

2) Fördelningen efter familjetyp i folkräkningen korrigerad med registerbaserade uppgifter om familjer och sambor år 1981

Typ av barnfamilj

Fortfarande är den absolut vanligaste barnfamiljen en familj där föräldrarna är gifta. I 67 procent av barnfamiljerna är vårdnadshavaren ett äkta par. Den här typen av barnfamiljer är visserligen den enda som hela tiden minskat både till antalet och relativt sett. Trots detta hotas inte dess dominerande ställning ännu på många år av de övriga familjemodellerna.

Under det senaste året har antalet sambofamiljer med barn ökat mest. I slutet av 1998 fanns det redan 90 000 sambor med barn i Finland, vilket är 14 procent av alla barnfamiljer. Det är oftast frågan om unga pars familjer. Av de mammor som är under 23 år är fler sambor än gifta.

Det första barnet föds idag i 51 procent av fallen utom äktenskap, även om föräldrarna ofta gifter sig med varandra i ett senare skede. Det andra barnet föds i 33 procent av fallen till föräldrar som inte är gifta med varandra, och detsamma gäller för 25 procent av de barn som är tredje i ordningen.

Antalet ensamförsörjare ökar också stadigt, i synnerhet antalet ensamförsörjarmödrar. Ökningen har emellertid varit långsammare under de senaste åren. Ensamförsörjarfamiljerna utgör 19 procent av barnfamiljerna, 117 200 familjer. En far som ensamförsörjare är fortfarande en ovanlig företeelse i Finland. Det finns bara 14 400 sådana familjer. Å andra sidan kunde den här familjetypen kallas för en sällsynthet som blir vanligare, eftersom antalet har ökat med 2,5 procent på ett år.

Ombildade familjer

Med ombildad familj avses en familj där ett barn som är under 18 år bara är den ena makens barn, dvs. barnet har fått en ny social förälder. I vardagsspråk

Figur 6a. Barnfamiljer efter familjetyp och moderns/ensamförsörjarfaderns ålder år 1998

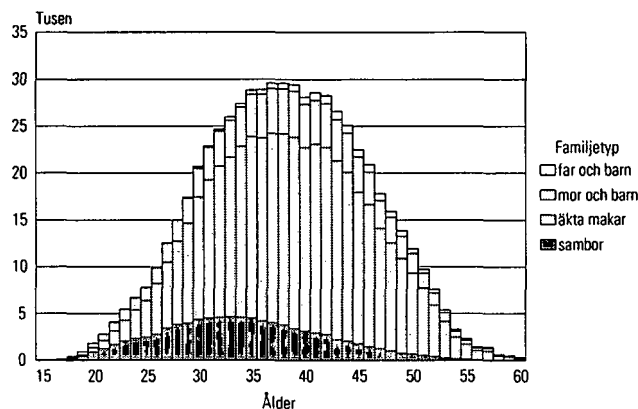

Figur 6b. Barnfamiljer efter familjetyp och moderns/ensamförsörjarfaderns ålder år 1998, relativ

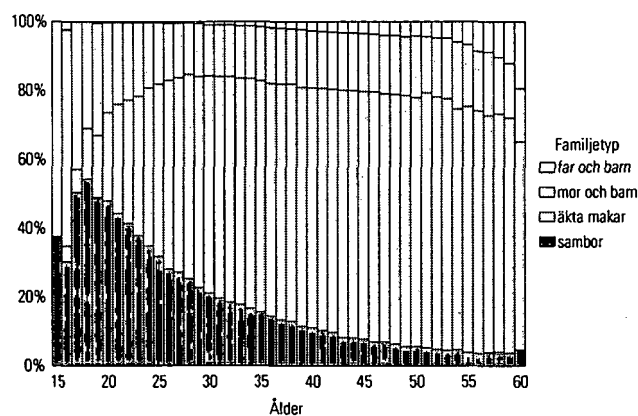

råket används begreppet i en mera vidsträckt betydelse: ombildad familj används för de veckoslutfamiljer som uppstår till följd av olika separationer.

Tabell 4. Ombildade familjer efter familjens sammansättning år 1998 och 1990

	Totalt	De barn i familjen som inte fyllt 18 år är:					
		Bara moderns	Bara faderns	Moderns och faderns	Moderns och gemensamma	Faderns och gemensamma	Moderns, faderns och gemensamma
1998							
Totalt	45 296	20 600	2 330	1 404	18 428	1 890	644
Äkta makar	20 173	6 215	844	479	11 017	1 214	404
Sambor	25 123	14 385	1 486	925	7 411	676	240
Relativa andelar							
Totalt	100	45	5	3	41	4	1
Äkta makar	100	31	4	2	55	6	2
Sambor	100	57	6	4	29	3	1
1990							
Totalt	44 426	19 638	2 200	1 215	18 792	2 003	578
Äkta makar	21 808	5 575	865	375	13 081	1 514	398
Sambor	22 618	14 063	1 335	840	5 711	489	180
Relativa andelar							
Totalt	100	44	5	3	42	5	1
Äkta makar	100	26	4	2	60	7	2
Sambor	100	62	6	4	25	2	1

Familjestatistiken görs dock upp efter barnets stadigvarande bostadsort. Ett barn kan inte statistikföras så att det tillhör två familjer. Frånskilda pappor och mammor som bara har barnen på veckoslut och under semestern faller utanför familjestatistiken om de inte bildat ny familj.

Sju procent av alla barnfamiljer är ombildade familjer (45 300 familjer). Antalet ombildade familjer har redan två år i följd ökat med mer än tusen. Skilsmässorna har varit många redan i flera års tid, vilket nu också syns som en tydlig ökning av antalet ombildade familjer. Från år 1990 minskade antalet ombildade familjer till en början något, men började sedan

öka, och först nu är antalet högre än år 1990. Under detta årtionde har antalet ensamförärfamiljer ökat med 27 500. En splittrad familj ersätts alltså inte så lätt med en ny.

Av föräldrarna i en ombildad familj är 45 procent gifta med varandra och resten lever i samboförhållande. I allmänhet är barnet i en ombildad familj moderns barn som fått en ny social far. Om paret fått också ett gemensamt barn har föräldrarna i de flesta fall gift sig. I andra fall är det nya paret oftast sambor. Familjer där det stadigvarande bor "dina, mina och våra barn" är fortfarande sällsynta. Det finns 644 familjer av det här slaget.

Antalet barn i barnfamiljer

Då man redogör för antalet barn i familjerna skall man beakta familjecykeln. I statistiken är exempelvis enbarnsfamiljer familjer där bara det första barnet är fött. På samma sätt är familjer där bara ett barn bor kvar hemma enbarnsfamiljer. Familjestatistiken ger ett tvärsnitt av situationen vid en viss tidpunkt, dvs. den visar hur stora familjerna i landet är vid en viss tidpunkt. Statistiken visar inte hur många barn det totalt finns i familjen. Det är därför svårt att jämföra olika tidsperioder på grund av att befolk-

ningens åldersstruktur är ojämn.

Den tydligaste förändring som skett då det gäller familjestorleken är att antalet familjer med minst fyra barn sedan efterkrigsåren minskat både till antalet och relativt (tabell 5). Under de allra senaste åren har antalet stora familjer igen ökat något. Också antalet trebarnsfamiljer har börjat öka.

Statistiken över antalet barn toppades år 1998 av en familj med 15 minderåriga barn i slutet av året (tabell 23 s. 103).

Tabell 5. Antalet barn i barnfamiljerna åren 1950–1998

År	Familjer totalt	Antalet barn i familjen				Antalet barn som inte fyllt 18 år i medeltal
		1	2	3	4–	
1950	599 329	234 682	173 092	95 100	96 455	2,24
1960	678 046	253 285	202 408	112 446	109 907	2,27
1970	677 035	287 649	222 276	100 358	66 752	1,99
1980	688 732	333 812	264 944	70 100	19 876	1,69
1985	659 052	306 784	259 103	73 737	19 428	1,72
1990	640 637	286 549	250 317	81 163	22 608	1,77
1992	647 571	290 920	248 248	83 863	24 540	1,78
1993	647 123	290 864	246 424	84 505	25 330	1,78
1994	643 799	288 264	244 301	85 162	26 072	1,79
1995	639 610	284 915	242 046	85 761	26 888	1,80
1996	635 034	281 245	240 137	86 177	27 475	1,81
1997	630 472	277 844	238 623	86 101	27 904	1,81
1998	625 392	275 303	236 010	85 964	28 115	1,82
%						
1950	100	39,2	28,9	15,9	16,1	
1960	100	37,4	29,9	16,6	16,2	
1970	100	42,5	32,8	14,8	9,9	
1980	100	48,5	38,5	10,2	2,9	
1985	100	46,5	39,3	11,2	2,9	
1990	100	44,7	39,1	12,7	3,5	
1992	100	44,9	38,3	13,0	3,8	
1993	100	44,9	38,1	13,1	3,9	
1994	100	44,8	37,9	13,2	4,0	
1995	100	44,5	37,8	13,4	4,2	
1996	100	44,3	37,8	13,6	4,3	
1997	100	44,1	37,8	13,7	4,4	
1998	100	44,0	37,7	13,7	4,5	

Då åldersklassernas storlek varierar beroende på familjecykeln går det inte att göra en direkt jämförelse av det genomsnittliga antalet barn i familjerna vid olika tidpunkter. Uppgifterna bör åldersdifferentieras. Utvecklingen under senare tid framgår av figur 7 som är en graf över antalet hemmaboende minderåriga barn i medeltal efter moderns ålder. Under de senaste tio åren har det genomsnittliga antalet barn per mor ökat i nästan alla åldersgrupper.

En förändring i två olika riktningar pågår i fråga om benägenheten att bilda familj. Antalet barn i barnfamiljerna ökar svagt, men å andra sidan är allt fler kvinnor barnlösa. Siffrorna över förstföderskor visar att så mycket som 20 procent av kvinnorna nu-förtiden kan förbli barnlösa. Bland de kvinnor som redan nu är i slutet av sin fertilitetsperiod är bara 15 procent barnlösa.

Regionala skillnader mellan barnfamiljer

Äkta makar – sambor

Kommunens tätortsgrad verkar inte ha någon betydelse för andelen sambor av föräldrarna i barnfamiljer. Sambofamiljerna är nästan lika vanliga i urbana kommuner, tätortskommuner och landsbygdskommuner (figur 8).

Skillnaderna mellan de olika landskapen är däremot tydliga (figur 9). Det finns betydligt färre sambor i Södra och Mellersta Österbotten än i landet i medeltal. Åland och Lappland representerar den andra ytterligheten. På Åland är 24 procent av barnfamiljerna sådana där föräldrarna är sambor, i Lappland är andelen 19 procent. Också i Östra Nyland och Kajanaland är antalet barnfamiljer som bygger på samboförhållande betydligt större än medeltalet.

Figur 8. Familjetyper i barnfamiljer efter den statistiska kommungrupperingen år 1998

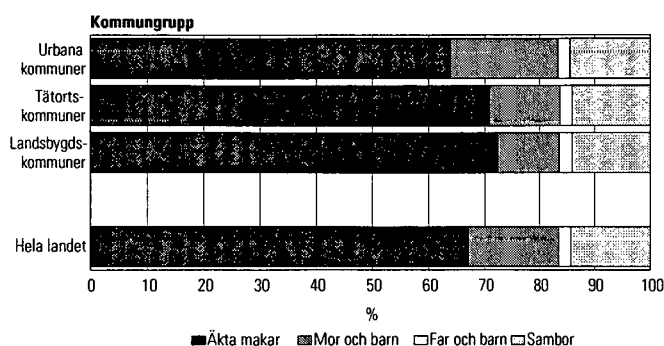

Figur 7. Antalet barn i medeltal i barnfamiljer efter moderns ålder åren 1985, 1990, 1997 och 1998

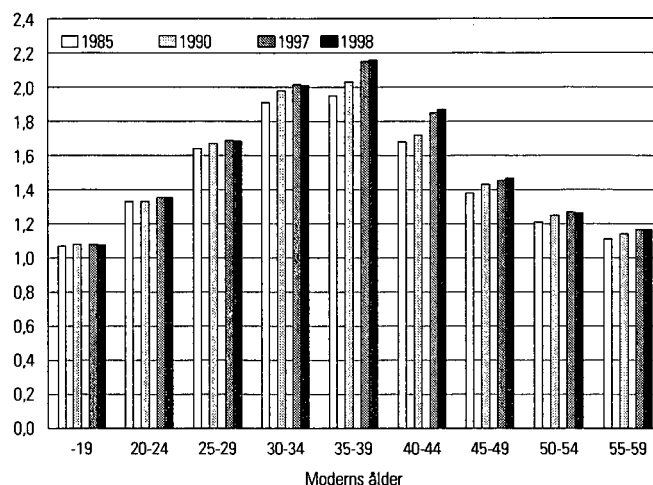

På kommunnivå placerar sig de åländska kommunerna i spetsen i fråga om hur vanligt samboendet är. Houtskär toppar emellertid den statistiken, med 31 procent sambofamiljer. Bland kommunerna i det övriga Finland finns det relativt sett mest barnfamiljer med sambor som vårdnadshavare också i Nagu (27 procent) och Pojo (26 procent), Dragsfjärd och Savukoski 24 procent.

Relativt sett finns det minst (5 procent) sambor i Kihniö och Larsmo.

Ensamförsörjare

Ensamförsörjare är betydligt vanligare i urbana kommuner än i tätortskommuner eller landsbygdskommuner. Skillnaden gäller enkom de relativa andelarna ensamförsörjande mödrar. På motsvarande sätt

Figur 9. Andelen sambofamiljer av barnfamiljerna efter landskap år 1998

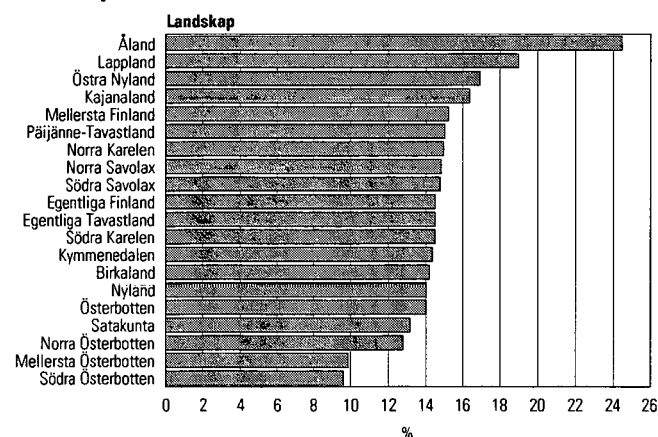

finns det färre barnfamiljer där föräldrarna är gifta i urbana kommuner än i landsbygdskommuner (figur 8).

Det förekommer också en tydlig regional variation i hur vanliga ensamförsörjarfamiljer är. I siffrorna över landskapen avviker Mellersta och Södra Österbotten åter från de övriga landskapen och avvikelsen går i riktning mot den traditionella familjen (figur 10). Det finns minst (13 procent) ensamförsörjare där och också i Österbotten är ensamförsörjarna sällsynta.

Nyland leder (med 22 procent) statistiken över ensamförsörjare. Detta är närmast Helsingfors förtjänst, eftersom andelen ensamförsörjarfamiljer i de övriga kommunerna är lägre än medeltalet för landskapet. Päijänne-Tavastland är tvåa (med 21 procent). I Helsingfors och Rovaniemi (28 procent) samt Iniö och Åbo (26 procent) finns det bara en försörjare i var fjärde barnfamilj.

Relativt sett finns det minst ensamförsörjare (5 procent) i Larsmo, Pedersöre, Temmes och Merijärvi. I fråga om familjernas sammansättning torde den först nämnda kunna betraktas som Finlands mest traditionsbundna kommun.

Barnet i centrum

Familjetyp

I stället för familjen kan man i familjestatistiken ha barnet som enhet. De två synsätten ger litet olika resultat. Av barnfamiljerna är till exempel 67 procent familjer där makarna är gifta, medan 71 procent av barnen bor i familjer där makarna är gifta. Orsaken

Tabell 6. Barn i åldern 0–17 år efter familjetyp åren 1985–1998

	Totalt	Äkta makar	Sambor	Mor	Far
1985	1 136 027	959 580	61 386	102 413	12 648
1990	1 135 686	916 855	91 164	113 184	14 483
1993	1 154 566	890 131	114 171	133 293	16 971
1994	1 152 947	873 721	118 656	142 649	17 921
1995	1 150 562	858 255	125 222	148 706	18 379
1996	1 146 986	843 235	131 809	153 056	18 886
1997	1 142 337	827 684	139 359	155 994	19 300
1998	1 135 233	810 739	145 509	159 077	19 908
1985	100	84,5	5,4	9,0	1,1
1990	100	80,7	7,9	10,0	1,3
1993	100	77,1	9,9	11,5	1,5
1994	100	75,8	10,3	12,4	1,6
1995	100	74,6	10,9	12,9	1,6
1996	100	73,5	11,5	13,3	1,6
1997	100	72,5	12,2	13,7	1,7
1998	100	71,4	12,8	14,0	1,8

Figur 10. Andelen ensamförsörjarfamiljer av barnfamiljerna efter landskap år 1998

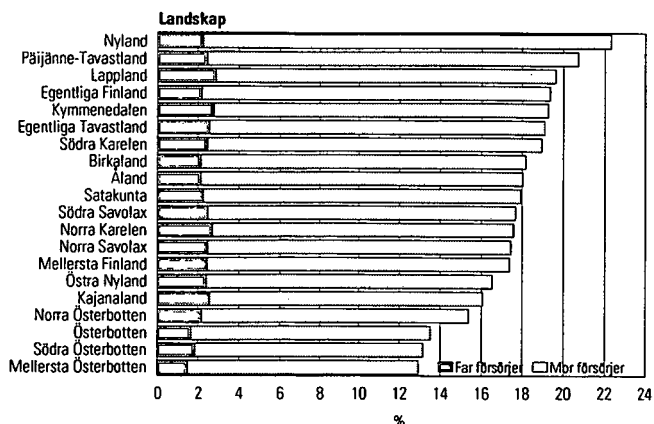

Variationen mellan landskapen i andelen ensamförsörjare beror på avvikelserna i andelen ensamförsörjarmödrar (4–26 procent). Det finns ungefär 2,5 procent ensamförsörjarfäder i alla landskap.

Såväl ensamförsörjarfäderna som -mödrarna har nuförtiden oftast civilståndet fränskild. Bara ungefär var tionde är änka/änkling. De upplösta samboförhållandena har ökat antalet ogifta ensamförsörjare. Var tredje ensamförsörjarmor är nu ogift (tabell 2, s. 24).

är att äkta makar i medeltal har fler barn än samboende par eller ensamförsörjare. Av de minderåriga barnen bor 84 procent i familjer med två föräldrar. Då räknas barn till sambor med. Siffran har sjunkit med bara sex procentenheter sedan år 1985 trots att antalet skilsmässor ökat allt snabbare.

Figur 11. Barn efter familjetyp och ålder år 1998, relativ fördelning

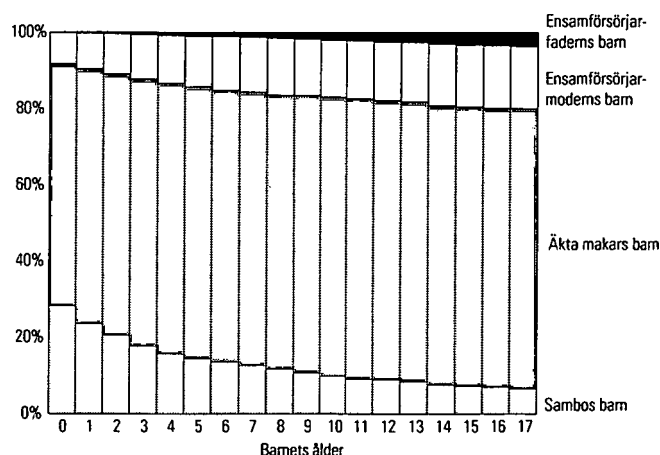

Av alla babyar som inte fyllt ett år bor 92 procent med båda sina föräldrar och 8 procent med en ensamförsörjande mor (figur 11). Andelen barn som bor med ensamförsörjare ökar med åldern. Av de 17-åriga barnen bor 16 procent med sin ensamförsörjarmor och 4 procent med sin ensamförsörjarfar. Av de 17-åringar som bor med gifta eller samboende föräldrar är 9 procent barn i ombildade familjer, vilket innebär att den ena föräldern inte är barnets "riktiga" förälder.

Syskon

Trots att 44 procent av barnfamiljerna i slutet av år 1998 var enbarnsfamiljer var bara 24 procent av barnen det enda barnet i familjen. Ställningen som enda barn i familjen kan vara övergående, eftersom en stor del av de här barnen kommer att få syskon senare

Figur 12. Andelen enda barnet i familjen av alla barn i åldersgruppen år 1998

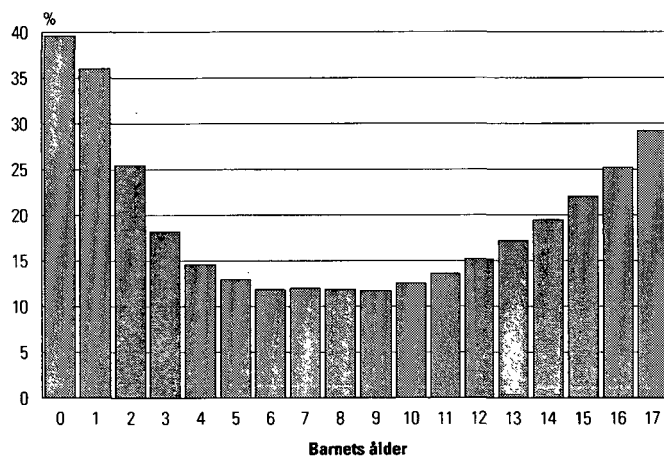

Tabell 7. Barn efter antalet minderåriga barn i familjen åren 1985–1998

	Totalt	1	2	3	4–
1985	1 136 027	306 784	518 206	221 211	89 826
1990	1 135 751	286 529	500 680	243 504	105 038
1993	1 154 566	290 864	492 848	253 515	117 339
1994	1 152 947	288 264	488 602	255 486	120 595
1995	1 150 562	284 915	484 092	257 283	124 272
1996	1 146 986	281 245	480 274	258 531	126 936
1997	1 142 337	277 844	477 246	258 303	128 944
1998	1 135 233	275 303	472 020	257 892	130 018
1985	100	27,0	45,6	19,5	7,9
1990	100	25,2	44,1	21,4	9,2
1993	100	25,2	42,7	22,0	10,2
1994	100	25,0	42,4	22,2	10,5
1995	100	24,8	42,1	22,4	10,8
1996	100	24,5	41,9	22,5	11,1
1997	100	24,3	41,8	22,6	11,3
1998	100	24,3	41,6	22,7	11,5

re och i en del fall har de äldre syskon som redan fyllt 18 år eller som flyttat från föräldrahemmet.

Ett tvärsnitt av familjestatistiken illustreras i figur 12. Där relateras barn som är enda barnet i familjen till alla barn i familjerna efter åldersklass. Vid definitionen har samtliga hemmaboende barn i familjen räknats med, också de som fyllt 18 år. Då visar det sig att nästan 40 procent av 0-åringarna är enda barnet, dvs. de är familjernas första barn. Den lägsta andelen enda barnet i familjen finns bland 6–9-åringarna. Av dem är 12 procent enda barnet.

Familjens andra barn föds synbarligen senast då det första barnet är 6–9 år. Å andra sidan är det sällan ett äldre syskon redan flyttat hemifrån. Då man kan anta att en del av 9-åringarna ännu kommer att få ett syskon och att en del har ett syskon som redan flyttat hemifrån, kan man sluta sig till att omkring 10 procent av barnen förblir enda barnet. Samma resultat får man om man räknar antalen barn i en tabell med alla kvinnor i Finland efter antalet barn

I slutet av år 1998 bodde 42 procent av barnen i ett hem med ett syskon och så mycket som 34 procent av barnen hade minst två syskon i hemmet. År 1985 hade bara 27 procent av barnen minst två syskon i hemmet.

Barn i ombildade familjer

Sammanlagt 100 300 barn växer upp i ombildade familjer (9 procent av barnen). Av dessa är 37 000 makarnas gemensamma barn, dvs. någons barn har fått styvsyskon. Det finns 63 300 egentliga barn i ombildade familjer, dvs. barn som fått en ny social förälder (6 procent av barnen). Av dessa barn är 55 300 sådana som följt med modern till familjen.

Barnen flyttar hemifrån

Det är svårt att få en exakt bild av när barnen flyttar hemifrån, eftersom studerande inte tidigare bokförts som stadigvarande bosatta på studieorten. De var officiellt mantalsskrivna hos sina föräldrar. I juni 1994 trädde en ny lag i kraft som ger alla rätt att välja sin officiella bostadsort. En del av de studerande använde sig av rätten vilket medförde att inflyttningen till städerna ökade med omkring 10 000 personer.

Före lagändringen, från 1985 till 1993, hade den procentuella andelen ungdomar som var skrivna i föräldrahemmet minskat kraftigt. Också efter lagändringen har andelen ungdomar som är skrivna i föräldrahemmet ytterligare minskat märkbart, årligen med ett par procentenheter. Framför allt har andelen pojkar som bor i föräldrahemmet minskat betyd-

ligt under det gångna årtiondet. Man kan alltså konstatera att depressionen inte har inverkat på i vilken mån barnen bor hos sina föräldrar.

Flickorna flyttar hemifrån tidigare än pojkarna. Beväringstiden är delvis en orsak till att pojkarna bor hemma, men skillnaden är för stor för att det skulle kunna vara den enda förklaringen. Skillnaden har ändå minskat under den senaste tiden.

Mer än hälften av flickorna har flyttat hemifrån redan som 20-åringar, medan bara hälften av de pojkar som fyllt 22 har flyttat hemifrån.

Det finns 78 000 personer i Finland som har fyllt 30 år och som har ställningen barn i familjen. Av dessa är 63 000, dvs. fyra av fem, män. Antalet personer av det här slaget har minskat något jämfört med föregående år.

Tabell 8. Ungdomar i åldern 20–24 år som bor hos sina föräldrar åren 1985–1998

	20–24-åringar			Bodde hos föräldrarna			Andelen unga som bor hos sina föräldrar av alla unga %		
	Totalt	Pojkar	Flickor	Totalt	Pojkar	Flickor	Totalt	Pojkar	Flickor
1985	377 267	192 738	184 529	203 186	126 280	76 906	54	66	42
1990	343 608	175 039	168 569	165 754	103 971	61 783	48	59	37
1993	306 405	156 736	149 669	140 852	88 006	52 846	46	56	35
1994	303 187	154 838	148 349	132 564	83 017	49 547	44	54	33
1995	305 051	156 008	149 043	126 448	79 642	46 806	41	51	31
1996	310 629	159 086	151 543	122 990	77 780	45 210	40	49	30
1997	317 870	162 473	155 397	120 672	76 938	43 734	38	47	28
1998	326 044	166 533	159 511	117 593	75 307	42 286	36	45	27

Figur 13. Unga män och kvinnor i åldern 18–30 år efter familjeställning år 1998

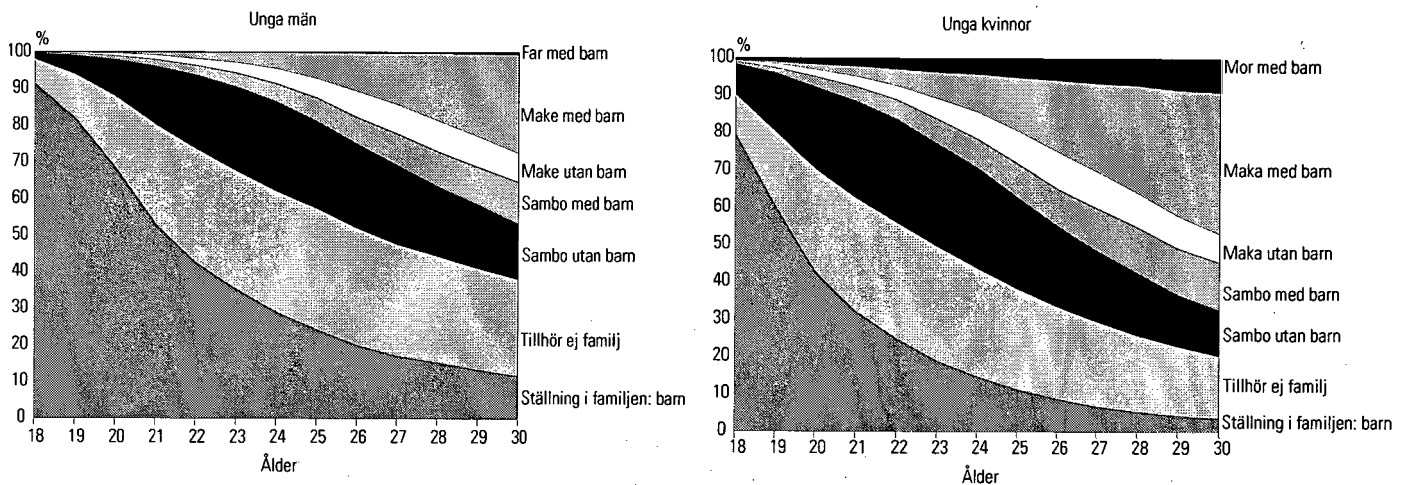

Materialet och dess tillförlitlighet

Material

Primärmaterialet utgörs av den befolkning som enligt Befolkningsregistercentralens befolkningsdatasystem var fast bosatt i Finland 31.12.1998. Ett dataprogram grupperar personerna i bostadshushåll på basis av koden för deras stadigvarande hemvist. För varje person som stadigvarande bor i bostaden ingår personbeteckning för föräldrar, make/maka och samtliga barn. Programmet bildar familjerna på basis av dessa personbeteckningar.

Före år 1990 definierades sambopar bara på basis av gemensamma barn. Det nya program som varit i bruk under innevarande årtionde definierar två ogifta personer som sambor om de delar bostad, är minst 18 år gamla och av olika kön, inte är syskon och har en åldersskillnad på högst 15 år.

En kvinna som enligt de tidigare begreppen var ensamförsörjande mor, definieras nu som sambo om hon bor med en man i lämplig ålder. Likaså bildar dottern i familjen och en man i lämplig ålder, som eventuellt bor tillsammans med familjen ett samboende par.

Bildandet av familjer försvåras av att befolkningsdatasystemet inte anger om en person som bor med familjen är underhyresgäst. Enligt tillförlitlighetsundersökningen för folkräkningen 1990 var antalet underhyresgäster i Finland då under 20 000. Antalet fall där en underhyresgäst har definierats som hyresvärdens sambo kan alltså inte vara betydande. Det förutsätts ju att underhyresgästen är i lämplig ålder och av annat kön än hyresvärdens.

Om det finns flera möjliga kandidater till sambo väljer programmet den som är i ålder närmast personen. Programmet definierar sambopar för högst fyra personer.

Av personer som stadigvarande bor på anstalt bildas inte familjer.

Tillförlitlighet

I Finland innehar familjestatistikern en privilegierad ställning, eftersom det finns ett befolkningsdatasystem där varje person utöver personbeteckning har en hemortsbeteckning som anger i vilken bostad han eller hon bor. Familjestatistik kan uppgöras för hela befolkningen på årlig basis; snabbt och utan att belasta folk med dyra förfrågningar. Det är för närvarande bara i Finland och Danmark som detta är möjligt.

Problem vid definition av familjer i befolkningsdatasystemet uppstår främst i två avseenden:

1. Till en familj kan sammanföras enbart personer som är "skrivna" i samma bostad.
2. Sambopar (äktenskapsliknande förhållanden) baserar sig på slutledning.

1. Enligt internationella definitioner kan en familj också bildas på basis av officiell hemvist, så som i Finland. Emellertid upptas familjer där t.ex. den ena maken på grund av arbete är skriven på annan ort inte i statistiken som fullständiga, även om maken vistas med familjen under veckoslut och semestrar. Dessutom kan ett par bo ihop, trots att någondera parten fortsättningsvis är skriven annorstädes, t.ex. hos förra maken.

I Finland bor dock de flesta människor där de är skrivna. År 1995 utreddes situationen till denna del genom intervjuer med 12 000 personer. Bara 2,2 procent av de intervjuade var skrivna någon annanstans än i den bostad där de bodde. Dessa personer var i första hand unga människor som ofta ännu inte hade bildat familj. Dessutom gick 1,9 procent av urvalspersonerna inte att få tag på. I deras fall kunde man inte fastställa rätt adress.

För de ungas del har situationen å andra sidan förbättrats genom den nya hemkommunslagen. Nu kan studerande vara skrivna på studieorten, vilket inte tidigare var möjligt.

2. Att sluta sig till förekomsten av samboförhållanden utgående från befolkningsdatasystemet är mera problematiskt. Ett alternativ vore att lämna barnlösa sambopar helt utanför statistiken och bara bilda sambopar utgående från gemensamma barn. Då emellertid statistikens syfte är att beskriva samhället så trovärdigt som möjligt, kommer vi säkert närmare sanningen om sambopar definieras på basis av gemensam adress än om de lämnas utanför statistiken. Av alla par som bor ihop är redan 20 procent sambopar.

Programmet definierar säkert ett antal sambopar som de facto inte existerar, men å andra sidan definieras inte de sambopar som är yngre än 18 år, och inte heller de där åldersskillnaden överstiger 15 år. Antalet sambopar ligger dock mycket nära det tal som man fått genom intervjuundersökningar.

År 1989 kartlades samboparen ännu genom en särskild intervjuundersökning. Intervjuobjekten utgjordes av personer, inte familjer. Frågan ställdes enbart till personer vars civilstånd var annat än "gift". På basis av urvalet uppskattades antalet samboende

personer i åldern 15–64 år i Finland till 372 000. I därpåföljande års familjestatistik fick man genom tillämpning av den adressbaserade definitionen som resultat att 370 000 personer i åldern 18–64 år var samboende. Av dessa hade emellertid en del civilståndet "gift". Urvalen gav vid handen att antalet samboende personer under den senare delen av 1980-talet årligen ökade med cirka 20 000.

Med beaktande av skillnaderna i åldersgränser och betydelsen av civilståndet vid definition av sambo,

kan man konstatera att antalet sambopar som definierats genom slutledning är en aning lägre än det antal som urvalsundersökningar av det verkliga förhållandet ger vid handen. Slutledningen av antalet sambopar ger emellertid en tillräckligt god bild av familjestrukturen i samhället. På detta sätt kan man följa med åt vilket håll utvecklingen går, samtidigt som man kan studera olika familjetyper som större grupper för sig. Man måste emellertid vara försiktig då man drar slutsatser på individnivå utgående från dessa par.

Begrepp

Antal barn

Antalet barn är antalet personer som bor hemma och som har ställningen barn inom familjen.

Med antalet barn i barnfamilj avses antalet hemmaboende barn som inte fyllt 18 år.

Barn

Som barn betraktas i familjestatistiken följande personer som bor tillsammans med sina föräldrar:

- biologiska barn
- adoptivbarn samt
- den ena makens biologiska barn och adoptivbarn

Fosterbarn och barn som enbart omfattas av försörjningsförhållande betraktas inte som barn i familjen.

Definitionen av barn har sedan år 1990 ändrats så att en person som bor tillsammans med sina föräldrar klassificeras som barn oberoende av civilstånd om han/hon inte själv har make/maka eller barn i samma bostadshushåll. Tidigare klassificerades bara ogifta personer som barn. Detta innebär att en änka/änkling eller en frånskild person som år 1990 bodde hos sina föräldrar föll utanför familjen. Från och med år 1992 hör han/hon till familjen.

Barnfamilj

En barnfamilj är en familj med minst ett hemmaboende barn som inte fyllt 18 år.

Familj

En familj utgörs av gifta eller samboende par som bor tillsammans och av deras barn, av endera föräldern tillsammans med sina barn, samt av gifta och samboende par utan barn.

Personer utanför kärnfamiljen som bor i bostadshuset hör inte till familjebefolkningen, även om de är släktingar. Om de utgör en egen familj hör de däremot till familjebefolkningen. Syskon eller kusiner som bor tillsammans är inte en familj, och hör inte till familjebefolkningen. En person som bor ensam eller tillsammans med en person av samma kön hör inte till familjebefolkningen.

Familjer som bor på internat hör till familjebefolkningen. Däremot bildar personer som bor på anstalt inte familjer i statistiken.

En familj kan omfatta högst två på varandra följande generationer. Om bostadshuset omfattar flera generationer bildas familjen utgående från den yngsta generationen. Detta innebär att t.ex. en svärmor eller svärfar som bor tillsammans med sitt barns familj faller utanför familjen om inte också maken/makan bor i samma bostad. I sådana fall bildar det äldre paret en egen familj.

Barnfamiljer är familjer med minst ett barn under 18 år.

Familjetyper

Familjerna indelas i följande typer:

- gift par utan barn
- sambor utan barn
- gift par med barn
- sambor med barn
- mor och barn
- far och barn

Gift eller samboende par utan barn avser ett par som aldrig har haft barn eller vars barn inte längre bor med föräldrarna. "Sambor med barn" omfattar förutom par med gemensamma barn också par med barn som inte är gemensamma.

Ombildad familj

I en ombildad familj är ett barn som inte fyllt 18 år bara den ena makens barn. Alla barn är inte makarnas gemensamma.

Referensperson

Begreppet referensperson används inte i demografiska familjetabeller. Alla uppgifter har tabulerats efter man/far och kvinna/mor. Med referensperson avses i folkräkningen i regel den person som har de största inkomsterna i familjen.

Samboende par

Samboende par bildas av ogifta personer av motsatta kön som stadigvarande bor i samma bostad, om de fyllt 18 år och om deras ålderskillnad är mindre än

16 år, och de inte är syskon. Om paret har ett gemensamt barn tillämpas inte dessa regler.

Ställning i familjen

Familjemedlemmarna indelas efter ställning i familjen på följande sätt:

- äkta make/maka utan barn
- äkta make/maka med barn
- sambo utan barn
- sambo med barn
- far/mor utan make/maka/sambo
- barn

Till barn räknas i familjestatistiken, oberoende av ålder, alla egna eller adopterade barn, makens/makens biologiska eller adopterade barn som bor tillsammans med föräldrarna. Fosterbarn eller försörjda barn räknas inte med.

Review of the Finnish family

Number of families

At the end of 1998 there were 1,393,800 families in Finland. The number of families increased by 3,900 on the year before. The rate of increase was slightly higher than the year before.

Altogether 78.9 per cent of the Finnish population belong to a family, a decline of 0.4 percentage points on the previous year, and the rate of decrease has been the same throughout the 1990s. Although the proportion of those belonging to a family had already been in decline, the number was still rising in

the early 1990s, albeit at a slower rate than that of the whole population. Hence, the percentage of the population belonging to a family was already then falling slowly. The proportion was highest in the 1960s and 1970s, when 87 per cent of the whole population belonged to a family. The amount of population with a family has been on the decrease since 1993, by 10,200 persons in 1998.

The average size of a family at the end of 1998 was 2.92 persons, one hundredth less than a year ago.

Table 1. Families by type between 1950–1998

Year	Total	Married couple without children	Married couple with children	Cohabiting couple with children	Cohabiting couple without children	Mother with children	Father with children	Family population	Population	Proportion of family population	Average size of family
1950	930 572	176 650	593 763	137 803	22 356	3 457 474	4 029 803	85.8	3.72
1960	1 036 270	207 897	678 822	129 706	19 845	3 855 037	4 446 222	86.7	3.72
1970 ¹⁾	1 153 878	260 562	722 001	6 800	19 100	126 394	19 021	3 986 005	4 598 336	86.7	3.45
1980 ²⁾	1 278 102	302 818	711 226	36 200	65 900	140 725	21 233	4 023 091	4 787 778	84.0	3.15
1985	1 331 971	323 584	701 544	46 632	87 709	149 399	23 103	4 108 856	4 910 664	83.7	3.08
1990	1 365 341	364 452	640 062	65 896	123 471	147 297	24 161	4 101 922	4 998 478	82.1	3.00
1992	1 374 961	376 429	617 303	75 617	129 031	151 373	25 208	4 111 580	5 054 982	81.3	2.99
1993	1 377 451	380 753	607 921	79 739	129 492	153 774	25 835	4 114 603	5 077 912	81.0	2.99
1994	1 379 852	388 417	593 787	81 755	131 899	157 429	26 565	4 102 865	5 098 754	80.5	2.97
1995	1 382 970	395 953	579 578	85 309	135 996	159 063	27 071	4 093 238	5 116 829	80.0	2.96
1996	1 386 414	403 584	566 686	88 906	140 194	159 563	27 481	4 086 104	5 132 320	79.6	2.95
1997	1 389 920	410 743	553 729	93 058	144 557	159 918	27 915	4 079 391	5 147 349	79.3	2.93
1998	1 393 793	418 927	539 899	96 228	150 272	160 059	28 408	4 069 211	5 159 646	78.9	2.92
Change 1997–1998	3 873	8 184	–13 830	3 170	5 715	141	493	–10 180	12 297	–0.4	–0.02
%	+0.3	+2.0	–2.5	+3.4	+4.0	+0.1	+1.8	–0.2	+0.2		
%											
1950	100	19.0	63.8	14.8	2.4				
1960	100	20.1	65.5	12.5	1.9				
1970	100	22.6	62.6	0.6	1.7	11.0	1.6				
1980	100	23.7	55.6	2.8	5.2	11.0	1.7				
1985	100	24.3	52.7	3.5	6.6	11.2	1.7				
1990	100	26.7	46.9	4.8	9.0	10.8	1.8				
1992	100	27.4	44.9	5.5	9.4	11.0	1.8				
1993	100	27.6	44.1	5.8	9.4	11.2	1.9				
1994	100	28.1	43.0	5.9	9.6	11.4	1.9				
1995	100	28.6	41.9	6.2	9.8	11.5	2.0				
1996	100	29.1	40.9	6.4	10.1	11.5	2.0				
1997	100	29.6	39.8	6.7	10.4	11.5	2.0				
1998	100	30.1	38.7	6.9	10.8	11.5	2.0				

1) The breakdown of the census by type of family has been revised on the basis of interview surveys (Aromaa, Cantell & Jaakkola, Avoliitto (Consensual Union), Research Institute of Legal Policy 49, Helsinki 1981)

2) The breakdown of the census by type of family has been revised on the basis of the 1981 register-based material on families and cohabiting couples.

Changes in types of families

Families are classified into types according to whether the spouses are married or cohabiting and whether they have children. One-parent families form a class of their own. In this classification there is no limit to the age of the child. Families with underage children, defined as families having at least one child under the age of 18 living at home, are discussed later on. Where families with underage children are concerned, parents are also referred to as supporters. In the following study one-parent families are not sole-supporter families, as a person having the status of a child living with his/her mother or father may be of any age. In the present statistics the oldest person classified in the category of child was 78 years old.

The most common type of family in Finland is still the married couple with children of some age living at home. 39 per cent of all families (540,000) were families of this type. This is the only type of family where numbers are falling continually. The number of married couples with children living at home fell by almost 14,000 on the year before, i.e. approximately the same as the year before. The number of these families has been on the decline since the 1970s.

Reasons for the falling numbers of families can also be found elsewhere: the rising divorce rate has also contributed to the decrease in the number of wedded couples. The somewhat smaller number of children in the families likewise means that homes end up without children sooner than in the past. The housing conditions of the young have also improved lately and young people leave their parents' homes earlier than they used to. On the other hand, there will be fewer new married couples with children, as the age groups forming families are small nowadays and couples often favour cohabitation. In addition, changes in people's ways of living and values can explain some of the development that has taken place in family types.

All other types of families have increased in number. In absolute terms, the number of childless couples has grown most. This is also the second most common type of family, accounting for 30 per cent of all families. The large post-war age groups are reaching the age when their children are leaving home and the parents fall into a new category in the family statistics, i.e. that of childless couples. Figure 1a clearly illustrates the effect of these age groups on the family statistics.

Families of persons aged 41 to 51 are most numerous. People of this age are generally married and have children still living at home. In a few years' time, the married couples of the large post-war age

Figure 1a. Families by type and age of wife/mother in 1998 (families with father and children by age of father)

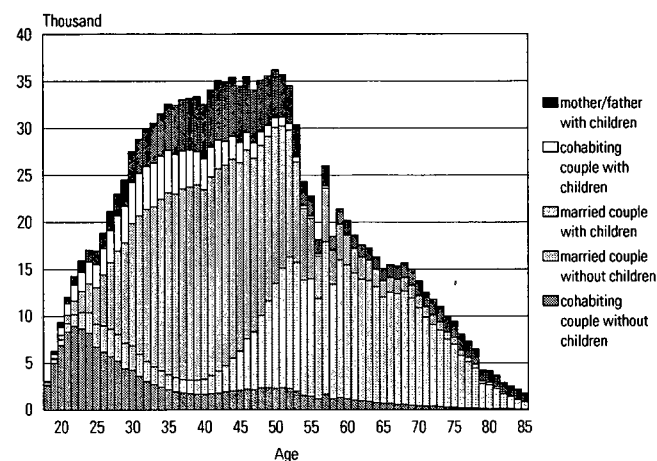

groups will be left home by themselves and this will be reflected in the ratios of different types of families in the statistics. Figure 1b shows that the proportion of childless couples begins to grow rapidly among persons aged over 45. In these statistics 83 per cent of all married women aged 45 have children living at home. The proportion falls by about 5 percentages per age group. Of married women aged 57, only one in four had children still living at home.

Of the types of families, cohabiting couples without children increased most (by 11 per cent) over the year in relative terms. Cohabiting couples with children now account for a mere 7 per cent of all families.

'Father and children' families are still rare; only two in one hundred. Their relative proportion has not changed much over the past few years.

Figure 1b shows the relative breakdown of families of women of different age groups. If a woman aged under 27 years has a family, the family tends to

Figure 1b. Families by type and age of wife/mother in 1998 (families with father and children by age of father), relative breakdown

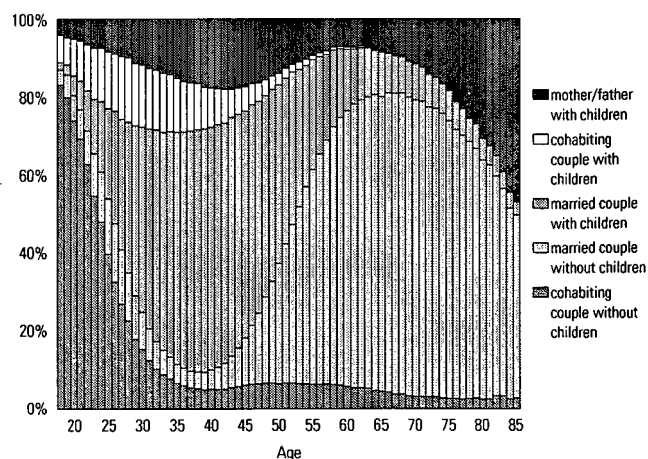

be of the type 'cohabiting couple without children', while that of a woman aged between 27 to 51 is likely to be one of the type 'married couple with children'. The families of the over 51-year-old women generally only include their husband, whereas those of the very oldest women (aged over 86 years) tend

to consist of a child rather than a husband. Only one in ten of the women of this age has a family. The family structure of men in old age, in the light of the family statistics, is rather different; 38 per cent of the men aged over 86 years belong to families and the majority live with their wives.

Married couple – cohabiting couple

Cohabitation is the form of family life chosen by young childless couples. Until the age of 39, childless women tend to favour cohabitation rather than marriage. Where mothers are concerned, the only ones to favour cohabitation over marriage were in the small group of mothers aged under 23 years; 85 per cent of the over 23-year-old mothers living with their spouses were married and only 15 per cent lived in cohabitation (Figure 1b).

Married couples accounted for 69 per cent of all families. Of the cohabiting and married couples, their proportion amounted to 80 per cent. For 86 per cent of all couples this is the first marriage of both spouses. Thus the conventional form

of family can still be considered to prevail in Finland.

Cohabiting couples accounted for 18 per cent of all families. When examining cohabiting and married couples, cohabiting couples accounted for 20 per cent, i.e. nearly one in five of the couples living together had not got married. Of the cohabiting couples without children, 67 per cent were couples of whom neither had been married before. Of the cohabiting couples living with children, a mere 60 per cent were such couples. Hence, there were clearly more couples where one of the spouses had been married before among cohabiting couples than there were among married couples, on average.

Type of family and marital status

Previously, a person's marital status revealed quite a lot about his or her family. Nowadays hardly any conclusions can be drawn from one's marital status. In the Nordic countries, marital status is losing its meaning as a demographic variable.

75 per cent of the women and 76 per cent of the men living with a cohabiting partner without children are unmarried. Cohabiting men are slightly more often divorced than cohabiting women. Cohabiting women are more often widows than cohabiting men. A minority of those in cohabiting relationships are still married.

Of men living with children and a cohabiting partner, more are unmarried than women. Correspondingly, fewer men are divorced than women. The explanation for this is probably reconstituted families where a new spouse has moved in to live with a divorced mother. There are clearly more widows among cohabiting mothers than among fathers.

Mothers and fathers of single-parent families also differ in their marital status. Half of fathers are divorced, but clearly fewer of mothers. 24 per cent of these mothers are unmarried, but only 9 per cent of fathers. It should be noted here that there is no limit to the age of the child, i.e. we do not talk about sole-supporters. An adult having the status of a child living with one of his or her parents can in practice be the supporter rather than the one supported.

The table also includes columns for single parents, that is, fathers and mothers whose children are underage. Their marital status structure differs most clearly from the group of all single-parent families. There are fewer widows and more from other marital status groups. It is noteworthy that there are twice as many widowers in single-parent fathers as in mothers, although fewer fathers than mothers are widowed. In divorces children usually stay with their mother, but there is no choice in case of death.

Table 2. Marital status of man/woman/father/mother in a cohabiting union and in a single parent family in 1998

Marital status	Type of family							
	Cohabiting man no children	Cohabiting woman no children	Cohabiting man with children	Cohabiting woman with children	Father and children	Father and children under 18	Mother and children	Mother and children under 18
Unmarried	75.6	75.1	74.0	70.2	8.9	14.9	23.6	33.1
Married	1.3	1.0	1.1	1.1	13.6	15.1	10.2	13.1
Divorced	21.2	18.9	24.0	26.0	52.3	59.8	42.6	48.3
Widowed	1.8	4.9	0.9	2.7	25.2	10.2	23.7	5.4
Total	100	100	100	100	100	100	100	100
N	150 272	150 272	96 228	96 228	28 408	14 427	160 059	102 767

Language of spouses

Of all families, 90 per cent are ones where the only parent or both parents are Finnish-speaking. Swedish-speaking families correspondingly account for 4 per cent. Families where one spouse is Swedish-speaking and the other is Finnish-speaking account for 3 per cent of all families. Other combinations account for only 3 per cent of all families. Swedish-speaking men clearly more often have Finnish-speaking wives than have Swedish-speaking women Finnish-speaking husbands.

Altogether 10,200 men whose mother tongue is Finnish or Swedish were married to a woman whose mother tongue is a foreign language. The corresponding figure for women was 10,300. The number of men's marriages with foreign-language women has grown clearly compared to the previous year.

The largest foreign-language group in Finland is Russian-speaking people. The number of those families where both or one of the spouses is Russian-speaking is 9,800. The most common language combination in the Russian-speaking families is one with a Finnish-speaking husband and a Russian-speaking wife (Figure 3). The number of these couples rose by 300 in 1998. The second most common group is the families of Russian-speaking couples. In 1990 there were only 300 Russian-speaking couples in Finland, now their figure amounts to 3,000. A Finnish-speaking woman with a Russian-speaking spouse is, however, still rare. This

Citizenship of spouses

Only in two per cent of all Finnish families at least one of the spouses or the only parent is a foreign citizen (32,700 families). The figure is still small, although it has increased almost three-fold in the 1990s. In the past year the number of such families increased by 1,500. The increase is smaller than in the last few years, when it was around 2,500.

The most common combination in families of foreign citizens was earlier one where the wife is a Finnish citizen and the husband is a foreign citizen. This order changed in 1997. Families where both spouses are foreign citizens are most numerous. Families of two foreigners amounted to only 1,900 in 1990, while now there are five times as many of them (Figure 4). No distinction is made between married couples and cohabiting couples in these statistics.

Entirely foreign families, i.e. those where the only parent or both spouses are foreign citizens, amount to 14,100. The largest group of foreign families is the citizens of the CIS. At the end of 1998,

Figure 2. Swedish-speaking families in 1998

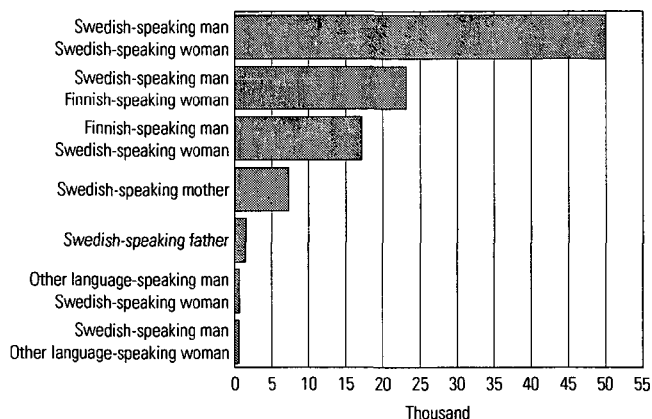
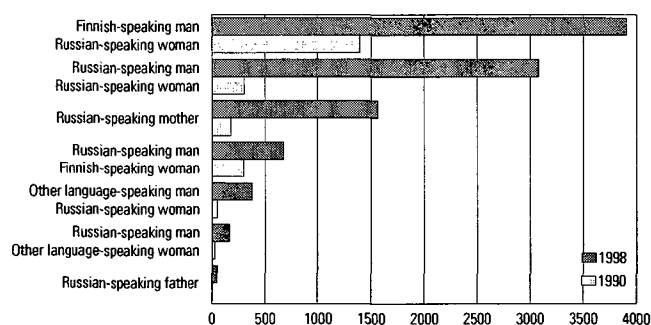

Figure 3. Russian-speaking families in 1990 and 1998



number has, however, doubled during this decade. The number of families where either of the spouses was Russian-speaking and the other has some other mother tongue than Finnish is 500.

there were almost 4,800 families in Finland with both spouses or the only parent citizens of the CIS, an increase of 440 on the previous year. Over one

Figure 4. Families of foreign citizens in 1990 and 1998

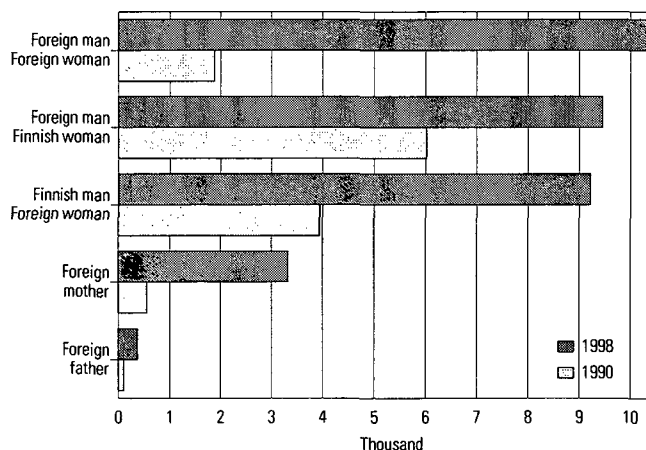

quarter of these families consisted only of a mother and children. Likewise, there were 1,900 Estonian families of which less than one third are similarly families of mothers and children. Somali families

meeting these criteria amounted to 850. The number of Estonian families has risen by 100 on the year before, but the number of Somali families has remained more or less the same.

Foreign-born spouses of Finnish-born persons

Less strict conditions in respect of granting Finnish citizenship are applied to foreign citizens married to Finnish citizens than to other aliens. They can, if they so wish, obtain Finnish citizenship after three years' stay, with at least two last ones married to a Finnish citizen. Thus, the number of foreign families cannot necessarily be directly extracted from data on citizenship.

A study of the foreign spouses' countries of birth is the best way to ascertain factual data about them. It should, however, be borne in mind that some of the native Finnish citizens were also born abroad. Finnish-born men have 17,300 foreign-born wives. The number of foreign-born wives has gone up by 1,000 on the previous year. Three fourths of the new wives originate from the area of the former Soviet Union or Sweden.

Finnish-born women have 16,600 foreign-born husbands. The unions of Finnish men with foreign wives outnumbered those of Finnish women with foreign husbands for the first time in 1997.

Finnish men and women bring their foreign spouses from slightly different countries. Men's choice is narrower than that of women. Men bring their foreign spouses from the nearest neighbouring countries, in east, west and south alike. Those coming from the area of the former Soviet Union cannot be classified as Russian or Estonian, because even the Estonians' country of birth is mostly the Soviet Union and a large portion of the spouses from Estonia had already come to Finland before the collapse of the Soviet Union. Finnish men have approximately 5,800 wives who were born in areas that belonged to the former Soviet Union. 5,200 wives of Finnish men were born in Sweden. The next largest group was wives born in Thailand, 700, followed by those born in the USA, Germany, the Philippines and Poland.

Finnish women do not have such clearly identifiable areas from which they bring their foreign spouses. After Swedish-born spouses, i.e. 4,500, spouses born in areas of the former Soviet Union form the largest group of foreign spouses for women, too. Husbands born in the former Soviet Union number approximately 1,200, that is, almost the same as the year before. These couples differ

from foreign couples in that they are older than others when measured by the age of the wife. More than one half of Finnish-born wives of men born in the Soviet Union are aged 50 or over, while only 20 per cent of all wives of foreign-born men are aged 50 or over. The next largest groups of husbands of Finnish women were born in Germany, Great Britain, Turkey and the USA.

The total number of countries in which spouses of over 100 Finnish women were born is 30. The corresponding number for Finnish men is 16.

Figure 5. Foreign-born spouses of Finnish-born persons by country of birth in 1998

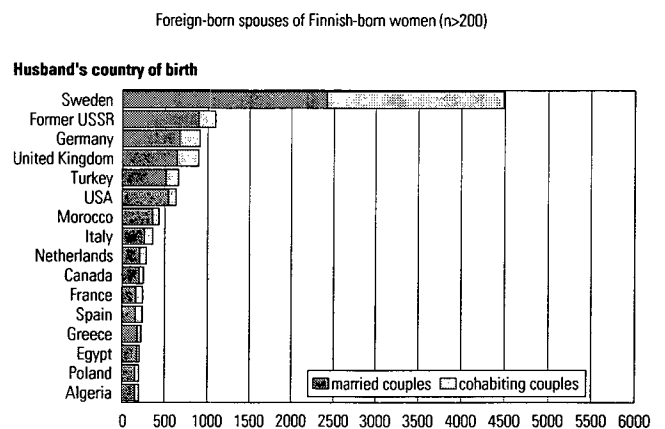
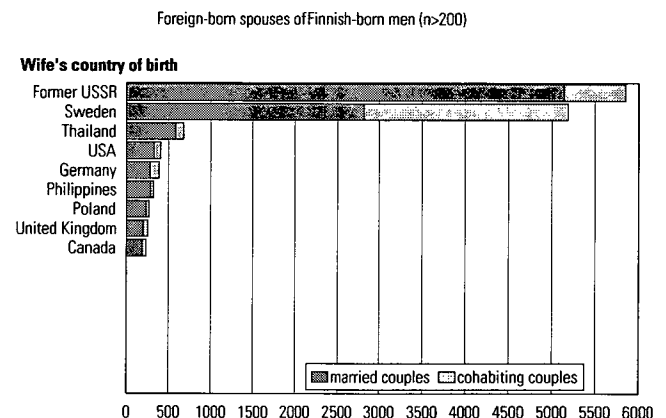

Number of families with underage children

At the end of 1998, the number of families with underage children totalled 625,400 in Finland. A family with underage children has at least one child under the age of 18 living at home. Almost one half (45 per cent) of all families are families with underage children. The percentage has been falling at a steady rate for the past years. 46 per cent of the population live in families with underage children, older siblings included.

The number of families with children fell by 5,100 on the year before. It is slightly more than in the past few years. The reason for this declining trend is that the age groups of families expecting their first child are smaller than those celebrating the coming-of-age of their youngest child. On the other hand, more women remain childless, either willingly or unwillingly. 4 percentage points fewer of the women aged 35 are mothers today than were in 1990. The percentage of mothers in every 1-year age group before 53-year-olds is now smaller than in 1990.

Table 3. Families with underage children by type between 1950–1998

Year	Total	Type of family				Number of persons in families with underage children	Number of children under 18	Number of families total	Families with underage children of all families (%)	Population	Population belonging to families with children %
		Married couple with children	Cohabiting couple with children	Mother and children	Father and children						
1950	599 329	515 115		74 319	9 895		1 341 330	930 572	64.4	4 029 803	
1960	678 046	601 542		67 381	9 123		1 536 464	1 036 270	65.4	4 446 222	
1970 ¹⁾	677 035	602 076	5 800	61 173	7 986		1 345 089	1 153 878	58.7	4 598 336	
1980 ²⁾	688 732	572 142	32 100	74 839	9 651		1 163 926	1 278 102	53.9	4 787 778	
1985	659 052	533 787	41 458	74 238	9 569		1 136 027	1 331 971	49.5	4 910 664	
1990	640 637	490 999	59 900	78 948	10 790	2 437 592	1 135 686	1 365 341	46.9	4 998 478	48.8
1992	647 571	479 057	69 622	86 848	12 044		1 152 689	1 374 961	47.1	5 054 982	
1993	647 123	470 980	73 332	90 267	12 544	2 460 931	1 154 566	1 377 451	47.0	5 077 912	48.5
1994	643 799	459 978	75 233	95 426	13 162	2 443 563	1 152 947	1 379 852	46.7	5 098 754	47.9
1995	639 610	449 241	78 528	98 351	13 490	2 425 426	1 150 562	1 382 970	46.2	5 116 826	47.4
1996	635 034	438 883	82 135	100 219	13 797	2 407 133	1 146 986	1 386 414	45.8	5 132 320	46.9
1997	630 472	428 922	86 176	101 309	14 065	2 389 433	1 142 337	1 389 920	45.4	5 147 349	46.4
1998	625 392	418 883	89 315	102 767	14 427	2 367 472	1 135 233	1 393 793	44.9	5 159 646	45.9
Change 97–98	-5 080	-10 039	+3 139	+1 458	+362	-21 961	-7 104	+3 873	-0.5	+12 297	-0.5
%											
1950	100	85.9		12.4	1.7						
1960	100	88.7		9.9	1.3						
1970	100	88.9	0.9	9.0	1.2						
1980	100	83.1	4.7	10.9	1.4						
1985	100	81.0	6.3	11.3	1.5						
1990	100	76.6	9.4	12.3	1.7						
1992	100	74.0	10.8	13.4	1.9						
1993	100	72.8	11.3	13.9	1.9						
1994	100	71.4	11.7	14.8	2.0						
1995	100	70.2	12.3	15.4	2.1						
1996	100	69.1	12.9	15.8	2.2						
1997	100	68.0	13.7	16.1	2.2						
1998	100	67.0	14.3	16.4	2.3						

1 The breakdown by type of family has been revised on the basis of interview surveys

(Aromaa, Cantell & Jaakkola, Avoliitto (Consensual Union), Research Institute of Legal Policy 49, Helsinki 1981)

2) The breakdown of the census by type of family has been revised on the basis of the 1981 register-based material on families and cohabiting couples.

Families with underage children by type of family

By far, the most common type of family with underage children is still that of the married couple. 67 per cent of all families with underage children were supported by a wedded couple. On the other hand, this is the only form of family with children which has seen a steady decline, both absolute and relative. Nevertheless, it is evident that its dominance will not be threatened by any other form of family in the near future.

The biggest increase in the past year occurred in the number of families of cohabiting couples with underage children. At the end of last year, there were already 90,000 families of cohabiting couples with underage children in Finland, i.e. 14 per cent of all families with underage children. These are families of young couples; of the under 23-year-old mothers, a greater number live in cohabitation than in matrimony.

As many as 51 per cent of the first-born children are born out of wedlock today. However, the parents often get married later on. 33 per cent of all children born second in order are born to parents who are not married, and for third born children the figure is 25 per cent.

The number of single parents, that of mothers in particular, has been growing steadily, although the growth in number has been slowing down in the past few years. Single parents account for 19 per cent of families with children (117,200 families). Single-parent fathers are still a rare phenomenon in Finland, they number only 14,400. This family type could, however, be called a more general rarity, as their number grew by 2.5 per cent over the year.

Reconstituted families

A reconstituted family refers to a family that has a non-common child under the age of 18, i.e. the child has, in a sense, received a new social parent. In colloquial and everyday language the concept is used in a broader sense: weekend families formed as a result of different divorce arrangements are referred to as reconstituted families. However, family statistics are compiled on the basis of the permanent place of residence of the child, as the same child cannot be included in two families. Divorced fathers and mothers with whom children only stay during weekends and holidays are not included in the family statistics unless they have formed a new family.

Reconstituted families account for 7 per cent (45,300 families) of all families with underage children. The number of reconstituted families rose for the second successive year by over one thousand. As the number of divorces has been high for years, it is

Figure 6a. Families with underage children by type of family and age of mother/single-parent father in 1998

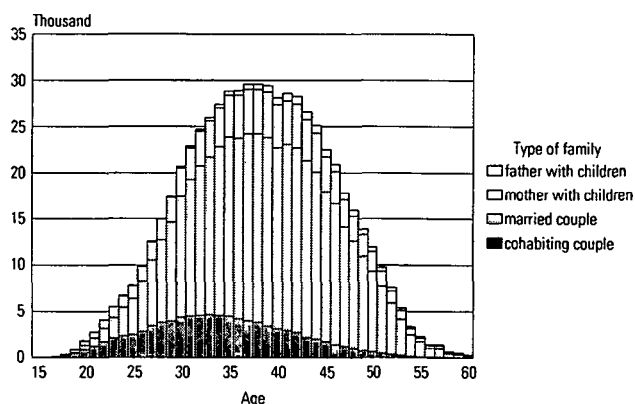
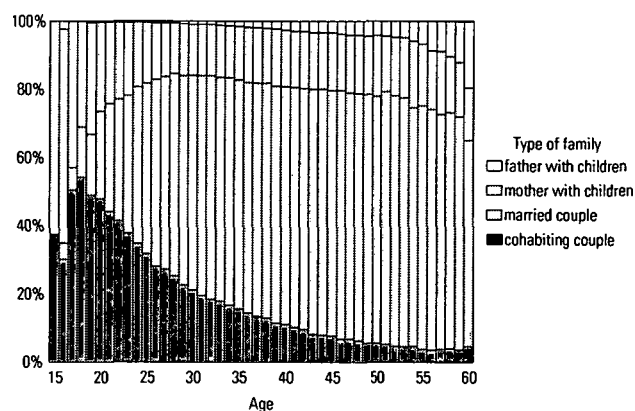

Figure 6b. Families with underage children by type of family and age of mother/single-parent father in 1998, relative breakdown



now also visible as an increase in the number of reconstituted families. Since 1990 the number of reconstituted families was first falling slightly but then it turned upwards and has only now reached a higher level than in 1990. The number of single-parent families has increased by 27,500 in this decade. In other words, broken families are not easily replaced by a new family formation.

Almost 45 per cent of the parents of reconstituted families are married to one another and the rest live in cohabitation. Generally, the child in the reconstituted family belongs to the mother and has obtained a new social father. If a child is born in the reconstituted family, the parents most often get married, whereas otherwise the parents tend to live in cohabitation. Families with 'your children, my children and our children' living in the same household are still uncommon, amounting to 644.

Table 4. Reconstituted families by family formation in 1998 and 1990

	Total	Children under 18 in the family belong to:					
		Mother only	Father only	Father and mother	Mother and both	Father and both	Mother, father and both
1998							
Total	45 296	20 600	2 330	1 404	18 428	1 890	644
Married couple	20 173	6 215	844	479	11 017	1 214	404
Cohabiting couple	25 123	14 385	1 486	925	7 411	676	240
Relative proportions							
Total	100	45	5	3	41	4	1
Married couple	100	31	4	2	55	6	2
Cohabiting couple	100	57	6	4	29	3	1
1990							
Total	44 426	19 638	2 200	1 215	18 792	2 003	578
Married couple	21 808	5 575	865	375	13 081	1 514	398
Cohabiting couple	22 618	14 063	1 335	840	5 711	489	180
Relative proportions							
Total	100	44	5	3	42	5	1
Married couple	100	26	4	2	60	7	2
Cohabiting couple	100	62	6	4	25	2	1

Number of children in families with underage children

When examining the number of children in families, allowance must be made for the stage of life of the family. For example, one-child families in the statistics are the ones that have so far given birth to their first child only. Likewise, one-child families are those that have only the last child still living at home. The family statistics thus represent a cross-section of the situation at a given moment, i.e. the sizes of families in the country at a given mo-

ment, not the final number of children born to the families. Hence, it is difficult to compare the statistics for different points in time because of the uneven age structure of the population.

The clearest change in the number of children in families is the fall in the number and relative proportion of families with at least four children since the post-war period (Table 5). In the most recent years, though, there has been a slight increase in the

Table 5. Number of children in families with underage children between 1950–1998

	Number of families, total	Number of children in the family				Average number of children under 18
		1	2	3	4–	
1950	599 329	234 682	173 092	95 100	96 455	2.24
1960	678 046	253 285	202 408	112 446	109 907	2.27
1970	677 035	287 649	222 276	100 358	66 752	1.99
1980	688 732	333 812	264 944	70 100	19 876	1.69
1985	659 052	306 784	259 103	73 737	19 428	1.72
1990	640 637	286 549	250 317	81 163	22 608	1.77
1992	647 571	290 920	248 248	83 863	24 540	1.78
1993	647 123	290 864	246 424	84 505	25 330	1.78
1994	643 799	288 264	244 301	85 162	26 072	1.79
1995	639 610	284 915	242 046	85 761	26 888	1.80
1996	635 034	281 245	240 137	86 177	27 475	1.81
1997	630 472	277 844	238 623	86 101	27 904	1.81
1998	625 392	275 303	236 010	85 964	28 115	1.82
	%					
1950	100	39.2	28.9	15.9	16.1	
1960	100	37.4	29.9	16.6	16.2	
1970	100	42.5	32.8	14.8	9.9	
1980	100	48.5	38.5	10.2	2.9	
1985	100	46.5	39.3	11.2	2.9	
1990	100	44.7	39.1	12.7	3.5	
1992	100	44.9	38.3	13.0	3.8	
1993	100	44.9	38.1	13.1	3.9	
1994	100	44.8	37.9	13.2	4.0	
1995	100	44.5	37.8	13.4	4.2	
1996	100	44.3	37.8	13.6	4.3	
1997	100	44.1	37.8	13.7	4.4	
1998	100	44.0	37.7	13.7	4.5	

number of large families. The number of three-child families has also started to rise.

The record highest number of underage children in a family reported in the statistics at the end of 1998 consisted of a family with 15 underage children (Table 23, p. 103).

The average number of children in a family with underage children is not directly comparable at different points in time, because the sizes of the age groups at various stages of family life vary. The figures should be age-standardised. The recent trend is visible in Figure 7, which shows the average number of underage children living at home according to the mother's age group. During the past ten years, the average number of children of mothers has increased in nearly all age groups.

As regards family formation, trends in two opposite directions are visible. The number of children in families with underage children is growing slowly, while the number of women that remain childless is increasing. Statistics on primiparas suggest that as many as over 20 per cent of women to-

Figure 7. Average number of children in families with underage children by age of mother in 1985, 1990, 1997 and 1998

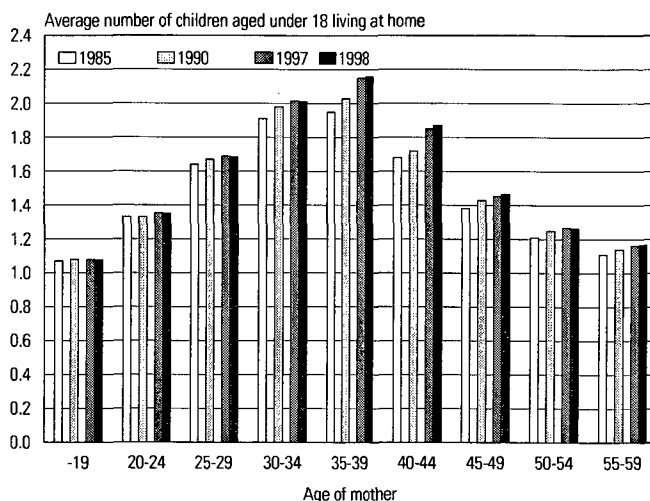

day may remain childless, either willingly or unwillingly, whereas only 15 per cent of the women now at a late stage of their reproductive period are childless.

Differences in families with underage children by area

Married couple – cohabiting couple

The degree of urbanisation of a municipality seems to have no bearing on the number of cohabiting couples as parents of families with underage children. Cohabiting couples are almost equally common in urban, semi-urban and rural municipalities (Figure 8).

There are, however, marked differences between regions (Figure 9). There are clearly fewer cohabiting couples in the regions of South and Central Ostrobothnia than in Finland, on average. The Åland Islands and Lapland represent the other extreme. In Åland 24 per cent of families with underage children

are families of cohabiting couples and 19 per cent in Lapland. In the regions of Itä-Uusimaa and Kainuu, the proportion of cohabiting couples among parents of underage children is clearly higher than the average for the whole country.

When examining the generality of cohabiting couples by municipality, the municipalities of Åland come first. Houtskari, however, is in the lead (31 per cent). Of other municipalities in Finland, in relative terms, the largest number of families with children supported by cohabiting couples are in the municipalities of Nauvo (27 per cent), Pohja (26 per cent), followed by Dragsfjärd and Savukoski (24 per cent).

Figure 8. Family types of families with underage children by statistical grouping of municipalities in 1998

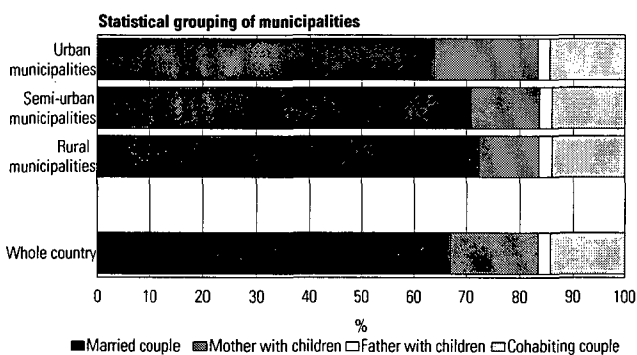
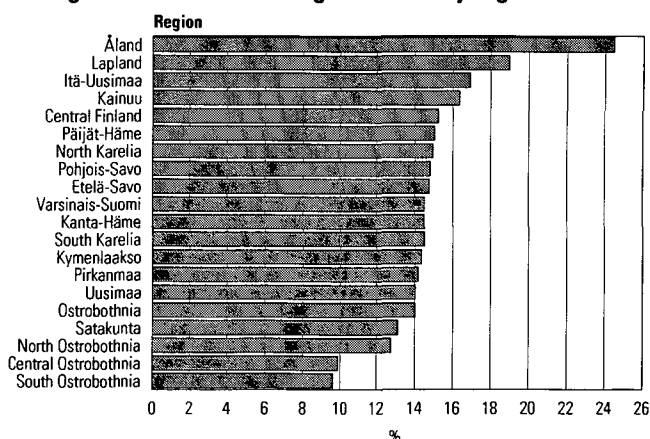

Figure 9. Proportion of families of cohabiting couples among families with underage children by region in 1998



In relative terms, the smallest number of cohabiting couples (5 per cent) can be found in Kihniö and Luoto.

Single parents

Single parents are more common in urban municipalities than in semi-urban or rural municipalities. The biggest differences are in the relative proportions of single-parent mothers. Correspondingly, there are fewer families with children of married couples in urban municipalities than in rural ones (Figure 8).

There is also clear regional variation in the generality of single-parent families. In the numbers for regions, Central and South Ostrobothnia again differ in favour of the conventional family (Figure 10). The smallest number (13 per cent) of single parents are found there. In Ostrobothnia single parents are likewise rare.

Uusimaa (22 per cent) holds the top position in the statistics on single parents, primarily due to Helsinki, since the number of single-parent families with underage children is below the average for the region in the other municipalities in Uusimaa. Päijät-Häme (21 per cent) comes next. In Helsinki and Rovaniemi (28 per cent) and Iniö and Turku (26 per cent), about every fourth family with underage children has only one supporter.

In relative terms, Luoto, Pedersöre, Temmes and Merijärvi have the smallest number of single parents

Figure 10. Proportion of single-parent families among families with underage children by region in 1998

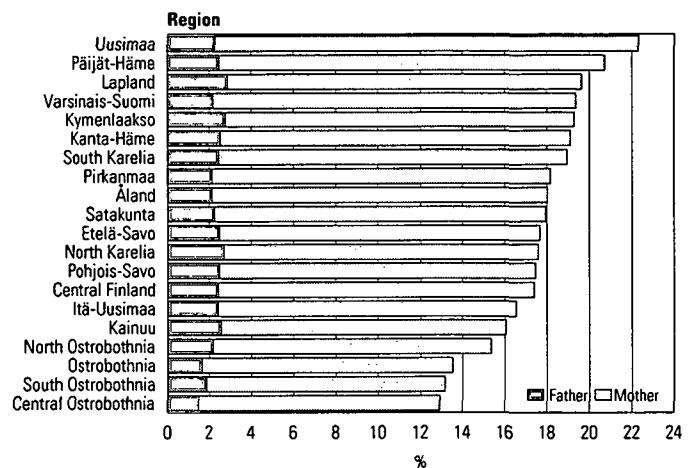

(5 per cent). For this reason Luoto can be regarded as the most conventional municipality in its family structure.

The variation between regions in the proportion of single parents is due to the different numbers (4 – 26 per cent) of single-parent mothers. The proportion of single-parent fathers is about 2.5 per cent in all regions.

The marital status of both single-parent fathers and mothers is nowadays most often divorced; only about one in ten is widowed. Dissolved cohabiting unions have pushed up the number of unmarried single-parent families. As many as one in three of single-parent mothers are unmarried (Table 2, p. 39).

Families from the standpoint of the child

Type of family

Families with children can also be examined by taking the child as the statistical unit instead of the family. Then the results are slightly different. For example, 67 per cent of the families with underage

children are those of married couples, but 71 per cent of the children live in families of married couples. This is due to the fact that there are more children living in these families, on average, than there are in cohabiting couple and sole-supporter families.

Table 6. Children aged 0–17 by type of family in 1985–1998

	Total	Married couple	Cohabiting couple	Mother	Father
1985	1 136 027	959 580	61 386	102 413	12 648
1990	1 135 686	916 855	91 164	113 184	14 483
1993	1 154 566	890 131	114 171	133 293	16 971
1994	1 152 947	873 721	118 656	142 649	17 921
1995	1 150 562	858 255	125 222	148 706	18 379
1996	1 146 986	843 235	131 809	153 056	18 886
1997	1 142 337	827 684	139 359	155 994	19 300
1998	1 135 233	810 739	145 509	159 077	19 908
1985	100	84.5	5.4	9.0	1.1
1990	100	80.7	7.9	10.0	1.3
1993	100	77.1	9.9	11.5	1.5
1994	100	75.8	10.3	12.4	1.6
1995	100	74.6	10.9	12.9	1.6
1996	100	73.5	11.5	13.3	1.6
1997	100	72.5	12.2	13.7	1.7
1998	100	71.4	12.8	14.0	1.8

Figure 11. Children by type of family and age in 1998, relative breakdown

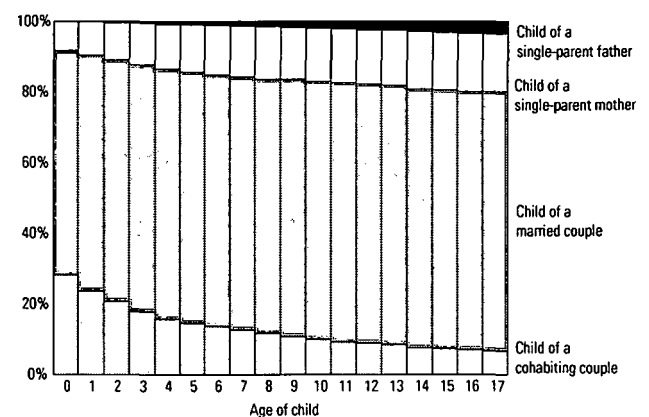

When the children of cohabiting couples are added to this figure, 84 per cent of the under-aged children live in families with two supporters. Despite the rising divorce rate, the figure has fallen by only six percentage points since 1985.

92 per cent of babies aged under one year lived with both parents, 8 per cent with a single-parent mother (Figure 11). The proportion of children living with a single parent rises with age. As many as 16 per cent of children aged 17 live with a single-parent mother and 4 per cent with a single-parent father. 9 per cent of children aged 17 living with a married or cohabiting couple are children of reconstituted families, that is, one of the parents in the family is not the "real" parent of the child.

Siblings

Although 44 per cent of the families with children had only one child at the end of 1998, at the time only 24 per cent of the children in these families were children without siblings. The status of an only child may be a temporary one, as the majority of these children will have a sibling later on. Some of these children may also have had an older sibling who has already turned 18 or moved away from home.

The cross-sectional nature of family statistics is clearly illustrated in Figure 12, where children without siblings are seen in proportion to all children of families by age group. Here all children living at home, including those aged over 18, are taken into account when determining the status of an only child. Of the 0-year-olds, nearly 40 per cent are children without siblings, i.e. they are first-borns in their families. The proportion of children without siblings is lowest for children aged between 6 and 9 years, at 12 per cent.

Table 7. Children by number of underage children in the family, 1985–1998

	Total	1	2	3	4–
1985	1 136 027	306 784	518 206	221 211	89 826
1990	1 135 751	286 529	500 680	243 504	105 038
1993	1 154 566	290 864	492 848	253 515	117 339
1994	1 152 947	288 264	488 602	255 486	120 595
1995	1 150 562	284 915	484 092	257 283	124 272
1996	1 146 986	281 245	480 274	258 531	126 936
1997	1 142 337	277 844	477 246	258 303	128 944
1998	1 135 233	275 303	472 020	257 892	130 018
1985	100	27.0	45.6	19.5	7.9
1990	100	25.2	44.1	21.4	9.2
1993	100	25.2	42.7	22.0	10.2
1994	100	25.0	42.4	22.2	10.5
1995	100	24.8	42.1	22.4	10.8
1996	100	24.5	41.9	22.5	11.1
1997	100	24.3	41.8	22.6	11.3
1998	100	24.3	41.6	22.7	11.5

Figure 12. Proportion of children without siblings among children in age group in 1998

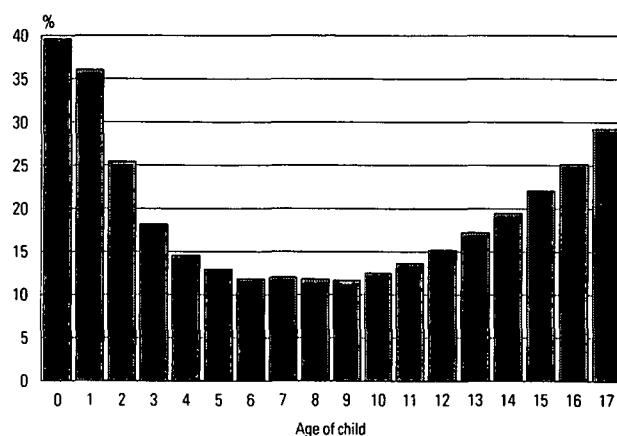

When the first-born is aged between 6 and 9, at the latest, the second child has been born to the family. On the other hand, only on rare occasions has the older sibling already moved away from home. Since it can be assumed that some of the children aged 9 will still have a sibling and some of them already have one who has left home, it can be concluded that some 10 per cent of the children will permanently remain without siblings. The same results are attained if the number of children is calculated from a table containing all Finnish women according to the number of children born.

At the end of 1998, altogether 42 per cent of all children had one sibling and as many as 34 per cent of all children had at least two siblings living at home. In 1985 only 27 per cent of all children had at least two siblings at home.

Children of reconstituted families

Altogether 100,300 children are raised in reconstituted families (9 per cent of children). 37,000 of them are common children of both spouses, that is, the child has got a stepsister or stepbrother. There are 63,300 actual children of reconstituted families, that is, children who have obtained a new social parent (6 per cent of children). 55,300 of these children were brought into the family by their mother.

Leaving the childhood home

It difficult to get a clear picture of when children leave home, as earlier on, students were not accepted as permanent residents in their place of study. They were recorded in the population register as living with their parents. In June 1994, a new law entered into force entitling everyone to choose their official municipality of residence. Some students took advantage of this right, which was reflected in an increase of approximately 10,000 migrants into the cities.

Between 1985 and 1993, before the entry into force of the new legislation, there was a steep fall in the percentage of those registered as living with their parents. Over the past few years their proportion has also dropped clearly, by a few percentage points each year. The number of boys living at home has fallen distinctly over the past decade. It may therefore be concluded that the recession has not forced young people to live with their parents.

Girls leave their childhood home earlier than boys. Conscription may be one of the reasons why

boys live at home, but the difference is too big to be explained by conscription alone. The difference has become smaller in recent years, though.

Over one half of all girls have moved away from home by the age of 20, while this is the case for boys only at the age of 22.

Finland has a total of 78,000 persons who have turned 30 and hold the status of a child in their family. 63,000 of them are men. The number of such persons has gone down slightly compared to the previous year.

Table 8. Young people aged 20–24 living with their parents in 1985–1998

	20–24-year-olds			Living with their parents			Those living with their parents as % of all		
	Total	Males	Females	Total	Males	Females	Total	Males	Females
1985	377 267	192 738	184 529	203 186	126 280	76 906	54	66	42
1990	343 608	175 039	168 569	165 754	103 971	61 783	48	59	37
1993	306 405	156 736	149 669	140 852	88 006	52 846	46	56	35
1994	303 187	154 838	148 349	132 564	83 017	49 547	44	54	33
1995	305 051	156 008	149 043	126 448	79 642	46 806	41	51	31
1996	310 629	159 086	151 543	122 990	77 780	45 210	40	49	30
1997	317 870	162 473	155 397	120 672	76 938	43 734	38	47	28
1998	326 044	166 533	159 511	117 593	75 307	42 286	36	45	27

Figure 13. Young men and women aged 18–30 years by family status in 1998

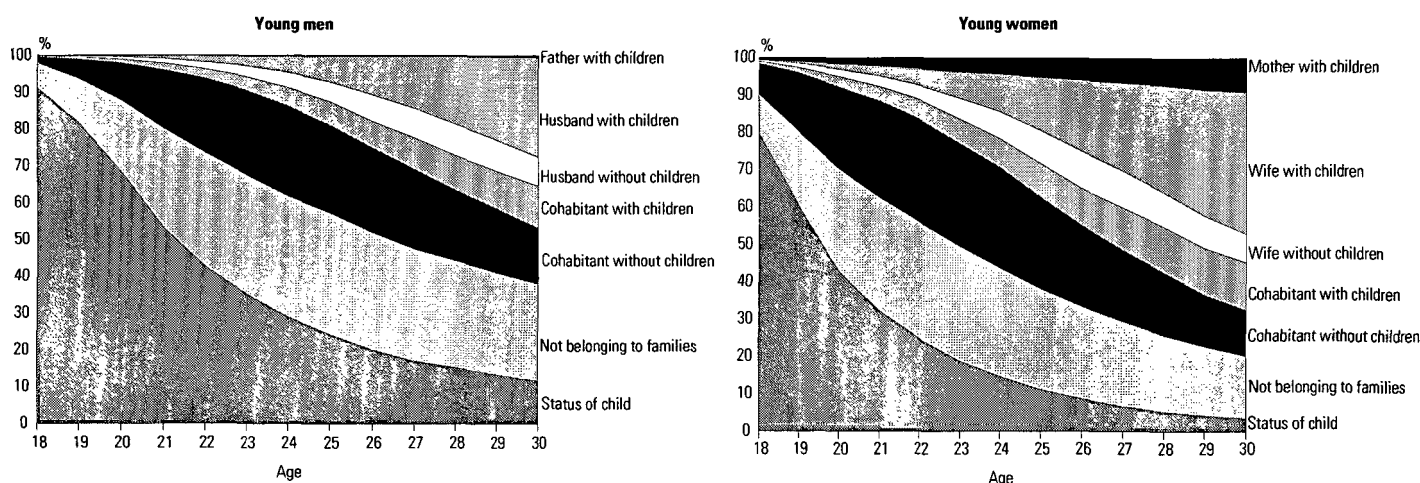

Data content and its reliability

Basic data file

The basic data file derives from the population information system of the Central Population Register and covers the population resident in Finland on 31 December 1998. The computer program classifies persons on the basis of their permanent place of residence code into household-dwelling units. The record of each person permanently residing in the dwelling includes the personal identification codes of his or her parents, spouse and children. By comparing them the program forms the families.

Before 1990, cohabiting couples were solely inferred with the help of common children. Since the beginning of this decade inferences have been made using a revised program. This program identifies as cohabiting partners persons who live in the same dwelling, do not have a spouse, are aged 18 or over, and are of the opposite sex, provided that they are not siblings and their age difference is not more than 15 years.

According to the former concepts, a sole-supporter mother with whom a man of suitable age is residing will be classified as a cohabiting couple. Likewise, the daughter of a family and a man of suitable age possibly residing with the family now form a cohabiting couple.

The inference of families is made difficult by the fact that the population information system is unable to distinguish between subtenants and the rest of the family. According to the reliability study of the 1990 census, there were less than 20,000 subtenants in Finland at that time. Hence, any inferences where the subtenant is identified as the cohabiting partner of the landlord/lady cannot amount to any considerable number, as the precondition is that the subtenant is of a suitable age and a different sex from the spouseless landlord/lady.

If there is more than one suitable candidate, the program selects the person closest in age. If there are more than four persons without a spouse, the program does not classify them as cohabiting couples.

Families are not formed from institutionalised persons.

Reliability

Family statisticians in Finland are privileged in that they have access to a population information system in which each person has, besides his or her personal identification code, also a domicile code, which tells the dwelling where he or she lives. Family statistics

can be compiled from the entire population on an annual basis and quickly without burdening people with costly enquiries. Apart from Finland, this is possible only in Denmark.

The inference of families from the population information system causes problems, mainly in two respects:

1. Only persons who are registered as domiciled in the same dwelling can be linked as a family.
2. Cohabiting couples (marriage-like relationship) will have to be inferred.

1. According to international concept definitions, the family can also be formed on the basis of the official place of residence, as is done in Finland. However, the families where one of the spouses is registered as domiciled in another locality, due to work, for example, will not be entered in the statistics as complete although he or she spends the weekends and vacations with the rest of the family. Likewise, a couple may reside together, although one of them is still registered as domiciled in some other place, with his or her previous spouse, for example.

In Finland the majority of the people do, however, live in the place where they are registered as domiciled. The situation in 1995 was studied by polling 12,000 people. Only 2.2 per cent of those interviewed were registered as domiciled in some other place than the dwelling they lived in. These persons were mostly young people who often do not have a family yet. In addition, 1.9 per cent of the sample were not contacted. The inference as to the correctness of the fact could not be made for these persons.

The situation as regards the young has improved, thanks to the new Municipality of Residence Act. Unlike before, students may now register as domiciled in the locality where they are studying.

2. Inferring a marriage-like relationship from the population information system is more problematic. One alternative is not to enter childless cohabiting couples in the statistics at all and to link cohabiting couples only with the help of common children. But since statistics are supposed to give as truthful a picture of society as possible, we will surely get closer to the truth by inferring cohabiting couples on the basis of a common address than by leaving them out of the statistics altogether. Of all the couples living

together, as many as 20 per cent are today cohabiting couples.

The program is also bound to infer non-existing cohabiting couples. On the other hand, it does not classify as cohabiting couples persons aged under 18, nor does it classify those whose age difference is over 15 years as such. The number of cohabiting couples inferred with the help of the program is, however, very close to the figures obtained by interview surveys conducted before the inference was started.

In 1989 cohabiting couples were obtained by a separate interview survey. The interview focused on persons, not families. The question was only posed to persons whose marital status was 'not married'. On the basis of the sample, it was estimated that there were 372,000 cohabiting persons aged 15-64 in Finland. In the family statistics for the following

year 370,000 persons were classified on the basis of their addresses as cohabiting persons aged 18-64. However, some of these persons had the marital status 'married'. According to the samples, the number of cohabiting persons grew at an annual rate of some 20,000 at the end of the 1980s.

By taking into consideration the differences in age limits and the importance of the marital status in the inference of cohabiting couples, it may be observed that, by inference, the number of cohabiting couples is slightly smaller than the real situation measured by samples. The inference of cohabiting couples does, however, convey a good enough picture of the family structure in Finnish society. Hence it helps us to monitor the trend in families and to examine different types of families as larger groups. Certain caution should, however, be exercised in making unit-level inferences on the basis of these couples.

Concepts

Child

In the family statistics children comprise the following persons living with their parents:

- biological children,
- adopted children, and
- biological children and adopted children of one of the spouses.

Foster children and children in the care of the family are not classified as children.

The definition of child has changed since 1990. A child is now defined as a person who lives with his or her parents irrespective of his or her marital status, unless the person has a spouse or children who live in the same household-dwelling unit. In 1990 only unmarried persons were counted as children. So while in 1990 widowed or divorced persons living with their parents were classified as not belonging to families, since 1992 they have been regarded as members of the family.

Cohabiting couple

A cohabiting couple is defined as two spouseless adults of different sex aged 18 and over and occupying the same dwelling on a permanent basis, provided their age difference is less than 16 years and they are not siblings. In case the couple has a common child these specifications do not apply.

Family

A family consists of a married or cohabiting couple and their children living together; or either of the parents and his or her children living together; or a married or cohabiting couple without children.

Persons living in the household-dwelling unit who are not members of the nuclear family are not included in the family population, even if they are related, unless they form their own family. Brothers and sisters or cousins living together are not a family and do not belong to the family population. The same applies to people who live alone or with a person of the same sex.

Families living in residential homes are included in the family population. In contrast, persons who live in institutions are not included.

A family can consist of no more than two successive generations. If the household-dwelling unit comprises more than two generations, the family is formed starting from the youngest generation. This means, for example, that a mother-in-law or father-in-law living with their child's family will not be included in the family population unless they live together with their spouse, in which case the old couple form their own family.

A family with underage children refers to a family which has at least one child aged under 18 living at home.

Family status

Family members are grouped by family status as follows:

- spouse, no children
- spouse with children
- cohabiting partner, no children
- cohabiting partner with children
- father/mother without spouse
- child.

In the family statistics children comprise all persons, regardless of age, who live with their parents, or the spouse's biological or adopted children, but not foster children or children in the care of the family.

Family with underage children

A family with underage children is a family comprising at least one child aged under 18 living at home.

Number of children

The number of children refers to the number of children who are living at home and have the status of a child.

The number of children in families with underage children refers to the number of children aged under 18 living at home.

Reconstituted family

In a reconstituted family, a child aged under 18 is a child of only one of the spouses. Not all the children aged under 18 in the family are common children.

Reference person

Reference person is not used in demographic family data. The tables are made according to the husband/father and the wife/mother of the family. Reference person is used in census data referring to the person with the highest income in the family.

Type of family

Families are grouped into the following types:

- married couple without children
- cohabiting couple without children
- married couple with children
- cohabiting couple with children
- mother with children
- father with children.

A married or cohabiting couple without children refers to a couple who has never had any children or whose children no longer live with their parents. 'Cohabiting couple with children' contains couples who have common children and also couples whose children are not common.

1. Väestö sukupuolen, iän (5-vuotiskäryhmittäin ja 1-vuotiskäryhmittäin) ja perheaseman mukaan 31.12.1998

Befolkning efter kön, ålder (5-årsklasser och 1-årsklasser) och ställning i familjen 31.12.1998

Population by age (5-year groups and 1-year groups), sex and family status on December 31, 1998

Ikä Ålder Age	Yhteensä Totalt Total	Aviopuoliso ei lapsia Maka/make utan barn	Aviopuoliso jolla lapsia Maka/make med barn	Avopuoliso jolla lapsia Sambor med barn	Avopuoliso ei lapsia Sambor utan barn	Äiti tai isä ei puolisoa Mor eller far utan maka/make	Lapsi Barn Child	Perheisiin kuulumaton Tilhör ej familj Not belonging to families		Laitosväestö + luokittelematon På anstalt + oklassificerad institutionalised population + unclassified
		Spouse, no children	Spouse with children	Cohabiting partner with children	Cohabiting partner, no children	Mother or father, no spouse		Yhteensä Totalt Total	Joista yksinasuvia därav ensamboende whereof alone	
Kaikki Totalt All	5159646	837854	1079798	192456	300544	188467	1470092	1012110	827304	78325
0-4	304936	-	-	-	-	-	302687	-	-	2249
5-9	328311	-	-	-	-	-	324805	-	-	3506
10-14	317898	-	-	-	-	-	313631	-	-	4267
15-19	330273	630	279	999	9737	504	294949	20796	10408	2379
20-24	326044	10201	11420	12840	71656	4554	117593	93782	64933	3998
25-29	307320	25349	58833	29418	60399	10206	38036	79970	63083	5109
30-34	367975	22886	143330	44602	37293	19619	23079	71208	58430	5958
35-39	381393	15874	190753	41060	22157	27009	17218	61803	51197	5519
40-44	391075	22005	207305	30392	19319	30764	14634	61667	51100	4989
45-49	411958	56614	197055	18996	22359	28266	11914	72108	59905	4646
50-54	401144	117336	142254	9430	20994	19556	7469	80141	67357	3964
55-59	281074	127709	58066	2715	13564	8732	2508	65497	55209	2283
60-64	251425	132280	30383	1135	9926	6588	1141	68149	58002	1823
65-69	230291	122211	18778	488	6216	7126	346	73182	63207	1944
70-74	205111	96688	12136	233	3815	8054	77	81375	71074	2733
75-79	151523	55640	6139	103	1837	7919	5	75743	65951	4137
80-84	96973	23571	2233	31	841	5435	-	58629	49800	6233
85-	74922	8860	834	14	431	4135	-	48060	37648	12588
Miehet Män Men	2516075	418927	539899	96228	150272	28408	802715	441288	344607	38338
0-4	155417	-	-	-	-	-	154298	-	-	1119
5-9	167495	-	-	-	-	-	165687	-	-	1808
10-14	162413	-	-	-	-	-	160229	-	-	2184
15-19	168854	128	49	267	2213	5	157147	7805	3543	1240
20-24	166533	3532	3307	4632	30649	61	75307	46855	31567	2190
25-29	157174	11583	22832	12986	32254	296	27394	46634	36055	3195
30-34	187594	12134	63991	21923	21324	1251	18194	44830	36085	3947
35-39	194367	8430	90049	20836	12929	2821	14194	41309	33400	3799
40-44	198237	9750	101761	15976	10283	4915	12135	39951	32093	3466
45-49	209355	23849	102850	10664	11207	5819	9599	42092	33480	3275
50-54	202307	53338	78766	5837	10524	4440	5733	40843	32418	2826
55-59	138400	61275	33966	1808	6870	2248	1766	28908	22833	1559
60-64	120292	66224	18210	766	5177	1497	778	26464	20962	1176
65-69	104275	63657	11194	315	3262	1258	209	23288	18756	1092
70-74	84586	52608	7140	142	2024	1255	43	20238	16729	1136
75-79	52144	31414	3686	50	911	1058	2	13872	11719	1151
80-84	28474	14786	1476	17	418	782	-	9787	8241	1208
85-	18158	6219	622	9	227	702	-	8412	6726	1967
Naiset Kvinnor Women	2643571	418927	539899	96228	150272	160059	667377	570822	482697	39987
0-4	149519	-	-	-	-	-	148389	-	-	1130
5-9	160816	-	-	-	-	-	159118	-	-	1698
10-14	155485	-	-	-	-	-	153402	-	-	2083
15-19	161419	502	230	732	7524	499	137802	12991	6865	1139
20-24	159511	6669	8113	8208	41007	4493	42286	46927	33366	1808
25-29	150146	13766	36001	16432	28145	9910	10642	33336	27028	1914
30-34	180381	10752	79339	22679	15969	18368	4885	26378	22345	2011
35-39	187026	7444	100704	20224	9228	24188	3024	20494	17797	1720
40-44	192838	12255	105544	14416	9036	25849	2499	21716	19007	1523
45-49	202603	32765	94205	8332	11152	22447	2315	30016	26425	1371
50-54	198837	63998	63488	3593	10470	15116	1736	39298	34939	1138
55-59	142674	66434	24100	907	6694	6484	742	36589	32376	724
60-64	131133	66056	12173	369	4749	5091	363	41685	37040	647
65-69	126016	58554	7584	173	2954	5868	137	49894	44451	852
70-74	120525	44080	4996	91	1791	6799	34	61137	54345	1597
75-79	99379	24226	2453	53	926	6861	3	61871	54232	2986
80-84	68499	8785	757	14	423	4653	-	48842	41559	5025
85-	56764	2641	212	5	204	3433	-	39648	30922	10621

1. Väestö sukupuolen, iän (5-vuotiskäryhmittäin ja 1-vuotiskäryhmittäin) ja perheeseaman mukaan 31.12.1998 (jatk.)
 Befolkning efter kön, ålder (5-årsklasser och 1-årsklasser) och ställning i familjen 31.12.1998 (forts.)
 Population by age (5-year groups and 1-year groups), sex and family status on December 31, 1998 (cont.)

Ikä Ålder Age	Yhteensä Totalt Total	Aviopuoliso ei lapsia	Aviopuoliso jolla lapsia	Avopuoliso jolla lapsia	Avopuoliso ei lapsia	Äiti tai isä ei puolisoa	Lapsi Barn Child	Perheisiin kuulumaton Tillhör ej familj Not belonging to families		Laitosväestö + luokittelematon På anstalt + oklassificerad Institutionalised population + unclassified
		Maka/make utan barn Spouse, no children	Maka/make med barn Spouse with children	Sambor med barn Cohabiting partner with children	Sambor utan barn Cohabiting partner, no children	Mor eller far utan maka/make Mother or father, no spouse		Yhteensä Totalt Total	joista yksinasuvia därav ensamboende whereof alone	
Kaikki Totalt All	5159646	837854	1079798	192456	300544	188467	1470092	1012110	827304	78325
0	56768	-	-	-	-	-	56437	-	-	331
1	59207	-	-	-	-	-	58770	-	-	437
2	60715	-	-	-	-	-	60276	-	-	439
3	63104	-	-	-	-	-	62629	-	-	475
4	65142	-	-	-	-	-	64575	-	-	567
5	64934	-	-	-	-	-	64341	-	-	593
6	66902	-	-	-	-	-	66219	-	-	683
7	65819	-	-	-	-	-	65141	-	-	678
8	66330	-	-	-	-	-	65588	-	-	742
9	64326	-	-	-	-	-	63516	-	-	810
10	64390	-	-	-	-	-	63584	-	-	806
11	61011	-	-	-	-	-	60224	-	-	787
12	61980	-	-	-	-	-	61148	-	-	832
13	64057	-	-	-	-	-	63183	-	-	874
14	66460	-	-	-	-	-	65492	-	-	968
15	68149	-	-	3	-	5	67001	614	44	526
16	67651	1	2	14	-	28	65819	1268	302	519
17	65090	15	8	72	-	51	61290	3148	959	506
18	64693	135	67	292	3073	124	55064	5539	2954	399
19	64690	479	202	618	6664	296	45775	10227	6149	429
20	64991	845	582	1218	10194	482	36035	15081	9434	554
21	66132	1324	1160	1840	13608	669	28077	18770	12306	684
22	66893	1844	2068	2562	15755	932	22357	20551	14254	824
23	65510	2695	3142	3330	16275	1187	17596	20328	14676	957
24	62518	3493	4468	3890	15824	1284	13528	19052	14263	979
25	57099	3950	5948	4314	13591	1412	10078	16876	12929	930
26	59209	4982	8568	4946	13047	1692	8485	16526	13005	963
27	61488	5382	11395	6033	12321	2033	7223	16047	12668	1054
28	63870	5539	14787	6810	11305	2294	6503	15559	12496	1073
29	65654	5496	18135	7315	10135	2775	5747	14962	11985	1089
30	70761	5388	22593	8411	9545	3255	5292	15039	12264	1238
31	73150	5045	26219	8855	8314	3658	4953	14882	12081	1224
32	73935	4641	29116	8979	7216	3930	4588	14272	11769	1193
33	74231	4045	31255	9205	6471	4259	4206	13644	11297	1146
34	75898	3767	34147	9152	5747	4517	4040	13371	11019	1157
35	77065	3505	36206	9042	5233	4950	3819	13049	10825	1261
36	76236	3238	37025	8512	4684	5217	3719	12668	10440	1173
37	76084	3015	38462	8288	4342	5447	3321	12192	10092	1017
38	76006	3030	39222	7938	4046	5510	3261	11968	9975	1031
39	76002	3086	39838	7280	3852	5885	3098	11926	9865	1037
40	73958	3182	39181	6820	3679	5765	2943	11410	9425	978
41	77552	3591	41315	6678	3780	6095	2991	12093	10034	1009
42	79991	4269	42536	6283	3872	6333	3006	12656	10523	1036
43	79577	5002	42243	5541	3922	6306	2887	12680	10480	996
44	79997	5961	42030	5070	4066	6265	2807	12828	10638	970
45	79434	7085	40867	4630	4179	5999	2574	13178	10927	922
46	82593	9093	41531	4255	4427	5917	2622	13738	11384	1010
47	80179	10647	38623	3714	4364	5600	2365	13987	11560	879
48	83459	13488	38338	3400	4591	5504	2206	15034	12520	898
49	86293	16301	37696	2997	4798	5246	2147	16171	13514	937
50	88121	19843	36271	2738	4661	5064	2024	16617	13875	903
51	87975	23074	33594	2300	4609	4547	1840	17191	14430	820
52	86014	25791	30108	1886	4513	4035	1565	17256	14542	860
53	76993	25745	24626	1487	3976	3387	1214	15799	13315	759
54	62041	22883	17655	1019	3235	2523	826	13278	11195	622

1. Väestö sukupuolen, iän (5-vuotisikäryhmittäin ja 1-vuotisikäryhmittäin) ja perheaseman mukaan 31.12.1998 (jatk.)
 Befolkning efter kön, ålder (5-årsklasser och 1-årsklasser) och ställning i familjen 31.12.1998 (forts.)
 Population by age (5-year groups and 1-year groups), sex and family status on December 31, 1998 (cont.)

Ikä Ålder Age	Yhteensä Totalt Total	Avioliitto ei lapsia Maka/make utan barn Spouse, no children	Avioliitto jolla lapsia Maka/make med barn Spouse with children	Avoliitto jolla lapsia Sambor med barn Cohabiting partner with children	Avoliitto ei lapsia Sambor utan barn Cohabiting partner, no children	Äiti tai isä ei puolisoa Mor eller far utan maka/make Mother or father, no spouse	Lapsi Barn Child	Perheisiin kuulumaton Tilhör ej familj Not belonging to families	Laitosväestö + luokittelematon På anstalt + oklassificerad Institutionalised population + unclassified	
								Yhteensä Totalt Total		joista därav ensamboende whereof alone
55	59024	23765	15298	768	2910	2144	656	12969	10909	514
56	47381	20370	10887	514	2335	1575	486	10822	9172	392
57	68632	31465	13887	670	3379	2148	601	15947	13423	535
58	49009	23577	8847	386	2347	1354	346	11745	9895	407
59	57028	28532	9147	377	2593	1511	419	14014	11810	435
60	55083	28100	7965	359	2409	1469	324	14066	11885	391
61	51620	26959	6559	253	2093	1383	264	13742	11617	367
62	49010	25882	5874	197	2013	1232	218	13219	11249	375
63	49018	26154	5343	178	1824	1232	192	13768	11820	327
64	46694	25185	4642	148	1587	1272	143	13354	11431	363
65	43925	23674	4172	123	1376	1258	111	12868	11033	343
66	45966	24659	3964	105	1343	1343	77	14118	12193	357
67	46645	24980	3764	96	1254	1427	65	14664	12661	395
68	47518	25012	3589	103	1237	1481	61	15617	13494	418
69	46237	23886	3289	61	1006	1617	32	15915	13826	431
70	44974	22539	3090	67	967	1565	35	16216	14093	495
71	42071	20536	2654	54	839	1526	25	15949	13875	488
72	41085	19353	2402	43	766	1658	7	16339	14330	517
73	39872	18054	2167	35	653	1652	9	16729	14662	573
74	37109	16206	1823	34	590	1653	1	16142	14114	660
75	36237	14798	1736	24	505	1736	1	16709	14629	728
76	32604	12503	1408	16	434	1719	1	15731	13756	792
77	31537	11439	1223	29	340	1667	2	15957	13883	880
78	30049	10146	1061	21	343	1659	1	15888	13827	930
79	21096	6754	711	13	215	1138	-	11458	9856	807
80	23230	6622	636	12	222	1282	-	13384	11624	1072
81	21163	5569	532	9	177	1194	-	12566	10715	1116
82	18746	4403	422	4	177	1020	-	11489	9789	1231
83	17487	3828	366	2	148	989	-	10806	9031	1348
84	16347	3149	277	4	117	950	-	10384	8641	1466
85	14245	2420	220	3	98	816	-	9218	7532	1470
86	12896	2010	176	4	82	676	-	8368	6827	1580
87	10989	1465	131	1	58	644	-	7160	5736	1530
88	9012	967	98	1	56	520	-	5908	4650	1462
89	7441	753	81	1	45	389	-	4852	3705	1320
90	5788	480	51	1	31	333	-	3700	2835	1192
91	4390	318	37	-	23	245	-	2808	2085	959
92	3191	187	20	-	13	165	-	2019	1516	787
93	2275	128	10	3	6	109	-	1412	1005	607
94	1672	65	4	-	5	78	-	991	703	529
95	1083	28	2	-	7	54	-	608	416	384
96	712	20	2	-	3	50	-	392	253	245
97	527	11	2	-	4	21	-	283	187	206
98	307	3	-	-	-	15	-	156	95	133
99	180	3	-	-	-	9	-	91	55	77
100	97	1	-	-	-	3	-	43	23	50
101	52	1	-	-	-	2	-	21	10	28
102	26	-	-	-	-	3	-	7	3	16
103	22	-	-	-	-	1	-	16	9	5
104	10	-	-	-	-	1	-	3	-	6
105	2	-	-	-	-	1	-	1	1	-
106	2	-	-	-	-	-	-	1	-	1
107	1	-	-	-	-	-	-	1	1	-
108	1	-	-	-	-	-	-	-	-	1
109	-	-	-	-	-	-	-	-	-	-
110	-	-	-	-	-	-	-	-	-	-
111	1	-	-	-	-	-	-	1	1	-

1. Väestö sukupuolen, iän (5-vuotiskäryhmittäin ja 1-vuotiskäryhmittäin) ja perheeseaman mukaan 31.12.1998 (jatk.)
 Befolkning efter kön, ålder (5-årsklasser och 1-årsklasser) och ställning i familjen 31.12.1998 (forts.)
 Population by age (5-year groups and 1-year groups), sex and family status on December 31, 1998 (cont.)

Ikä Ålder Age	Yhteensä Totalt Total	Avioliiton ei lapsia	Avioliiton jolla lapsia	Avoliiton jolla lapsia	Avoliiton ei lapsia	Isä ei puolisoa	Lapsi Barn Child	Perheisiin kuulumaton		Laitosväestö + luokittelematon
		Maka/make utan barn	Maka/make med barn	Sambor med barn	Sambor utan barn			Tiilhör ej familj Not belonging to families	joista yksinasuvia	
		Spouse, no children	Spouse with children	Cohabiting partner with children	Cohabiting partner, no children	Far utan maka Father, no spouse		Totalt Total	därav ensamboende whereof alone	Institutionalised population + unclassified
Miehet Män Men	2516075	418927	539899	96228	150272	28408	802715	441288	344607	38338
0	28943	-	-	-	-	-	28779	-	-	164
1	30070	-	-	-	-	-	29858	-	-	212
2	31098	-	-	-	-	-	30866	-	-	232
3	32198	-	-	-	-	-	31967	-	-	231
4	33108	-	-	-	-	-	32828	-	-	280
5	33001	-	-	-	-	-	32708	-	-	293
6	34212	-	-	-	-	-	33866	-	-	346
7	33451	-	-	-	-	-	33103	-	-	348
8	33951	-	-	-	-	-	33537	-	-	414
9	32880	-	-	-	-	-	32473	-	-	407
10	32870	-	-	-	-	-	32472	-	-	398
11	31223	-	-	-	-	-	30814	-	-	409
12	31728	-	-	-	-	-	31291	-	-	437
13	32684	-	-	-	-	-	32241	-	-	443
14	33908	-	-	-	-	-	33411	-	-	497
15	34849	-	-	-	-	-	34280	299	14	270
16	34788	-	-	1	-	1	34080	460	90	246
17	33224	-	-	12	-	-	32018	912	285	282
18	33150	18	8	75	537	-	30071	2210	994	231
19	32843	110	41	179	1676	4	26698	3924	2160	211
20	33232	238	112	341	3298	4	22549	6399	3788	291
21	33729	423	276	606	5293	5	17727	9019	5712	380
22	34182	621	606	872	6812	15	14327	10484	6994	445
23	33602	955	918	1255	7601	17	11653	10666	7494	537
24	31788	1295	1395	1558	7645	20	9051	10287	7579	537
25	29357	1537	2040	1834	6872	24	6983	9503	7083	564
26	30503	2149	3144	2156	6888	48	5982	9536	7352	600
27	31152	2442	4314	2611	6626	55	5194	9256	7193	654
28	32540	2697	5879	3013	6111	59	4855	9239	7270	687
29	33622	2758	7455	3372	5757	110	4380	9100	7157	690
30	36053	2772	9536	4030	5335	182	4077	9310	7473	811
31	37344	2683	11450	4362	4740	201	3888	9227	7340	793
32	37602	2523	12917	4407	4162	219	3594	8993	7261	787
33	37785	2144	14205	4558	3778	306	3371	8655	7041	768
34	38810	2012	15883	4566	3309	343	3264	8645	6970	788
35	39359	1907	16816	4534	3085	424	3152	8574	6967	867
36	38984	1758	17441	4309	2747	510	3020	8401	6734	798
37	38719	1595	18140	4243	2557	568	2755	8164	6611	697
38	38669	1597	18628	4000	2325	618	2695	8109	6590	697
39	38636	1573	19024	3750	2215	701	2572	8061	6498	740
40	37547	1559	18954	3531	2048	806	2456	7510	6023	683
41	39480	1625	20139	3517	2079	915	2480	8011	6454	714
42	40704	1916	20970	3239	2095	1016	2493	8250	6671	725
43	40381	2184	20881	3022	2018	1063	2389	8146	6526	678
44	40125	2466	20817	2667	2043	1115	2317	8034	6419	666
45	40257	2886	20816	2468	2094	1099	2090	8135	6525	669
46	41953	3707	21457	2366	2204	1148	2149	8209	6536	713
47	40778	4479	20145	2090	2204	1184	1911	8156	6389	609
48	42395	5726	20249	1944	2274	1187	1767	8627	6865	621
49	43972	7051	20183	1796	2431	1201	1682	8965	7165	663
50	44566	8674	19686	1668	2349	1113	1569	8864	7015	643
51	44518	10343	18419	1412	2249	1023	1447	9048	7204	577
52	43259	11754	16626	1190	2232	922	1210	8716	6914	609
53	38923	11981	13949	926	2008	788	915	7810	6178	546
54	31041	10586	10086	641	1686	594	592	6405	5107	451

1. Väestö sukupuolen, iän (5-vuotiskäryhmittäin ja 1-vuotiskäryhmittäin) ja perheeseaman mukaan 31.12.1998 (jatk.)
 Befolkning efter kön, ålder (5-årsklasser och 1-årsklasser) och ställning i familjen 31.12.1998 (forts.)
 Population by age (5-year groups and 1-year groups), sex and family status on December 31, 1998 (cont.)

Ikä Ålder Age	Yhteensä Totalt Total	Aviopuoliso ei lapsia	Aviopuoliso jolla lapsia	Avopuoliso jolla lapsia	Avopuoliso ei lapsia	Isä ei puolisoa	Lapsi Barn Child	Perheisiin kuulumaton Tillhör ej familj Not belonging to families		Laitosväestö + luokittelematon På anstalt + oklassificerad Institutionalised population + unclassified
		Maka/make utan barn Spouse, no children	Maka/make med barn Spouse with children	Sambor med barn Cohabiting partner with children	Sambor utan barn Cohabiting partner, no children	Far utan maka barn Father, no spouse		Yhteensä Totalt Total	Joista yksinasuvia därav ensamboende whereof alone	
55	29528	11234	8858	528	1469	557	500	6027	4749	355
56	23469	9646	6344	333	1187	424	347	4921	3917	267
57	33905	15218	8170	448	1711	557	415	7017	5560	369
58	23939	11342	5228	251	1203	349	223	5066	3989	277
59	27559	13835	5366	248	1300	361	281	5877	4618	291
60	26813	13809	4780	250	1259	344	230	5875	4634	266
61	24812	13376	3950	173	1087	337	181	5479	4288	229
62	23436	12920	3527	114	1070	270	153	5145	4085	237
63	23326	13290	3168	128	931	270	125	5203	4185	211
64	21905	12829	2785	101	830	276	89	4762	3770	233
65	20553	12315	2461	84	716	231	72	4471	3566	203
66	21103	12770	2401	66	691	233	48	4678	3776	216
67	21505	13158	2277	59	689	273	34	4796	3890	219
68	21108	12942	2125	64	648	251	37	4805	3881	236
69	20006	12472	1930	42	518	270	18	4538	3643	218
70	19524	12101	1820	41	538	259	18	4519	3635	228
71	17839	11044	1550	32	452	243	17	4276	3532	225
72	17031	10613	1407	28	404	285	4	4063	3385	227
73	15868	9901	1291	24	315	236	4	3873	3229	224
74	14324	8949	1072	17	315	232	-	3507	2948	232
75	13263	8074	1004	14	253	256	-	3431	2900	231
76	11346	6927	835	6	225	201	-	2903	2457	249
77	10733	6516	728	11	162	210	1	2867	2436	238
78	9915	5849	674	11	173	236	1	2729	2324	242
79	6887	4048	445	8	98	155	-	1942	1602	191
80	7205	4054	404	7	121	164	-	2232	1915	223
81	6325	3371	353	5	87	187	-	2096	1788	226
82	5430	2769	272	3	81	140	-	1939	1614	226
83	5001	2489	257	1	65	149	-	1780	1460	260
84	4513	2103	190	1	64	142	-	1740	1464	273
85	3787	1603	161	1	50	122	-	1596	1319	254
86	3341	1367	123	4	45	107	-	1424	1184	271
87	2795	1049	106	1	24	96	-	1255	981	264
88	2168	697	64	-	32	99	-	1050	838	226
89	1722	530	64	1	27	61	-	849	667	190
90	1332	366	40	-	14	67	-	661	528	184
91	980	252	30	-	14	42	-	491	385	151
92	668	149	18	-	9	28	-	346	279	118
93	483	102	7	2	5	24	-	251	184	92
94	335	49	3	-	3	16	-	196	151	68
95	203	22	2	-	2	11	-	111	81	55
96	129	15	2	-	2	13	-	65	48	32
97	99	11	2	-	-	6	-	47	36	33
98	54	3	-	-	-	7	-	31	23	13
99	36	3	-	-	-	1	-	23	14	9
100	11	-	-	-	-	-	-	9	4	2
101	8	1	-	-	-	-	-	5	3	2
102	3	-	-	-	-	1	-	-	-	2
103	3	-	-	-	-	1	-	2	1	-
104	1	-	-	-	-	-	-	-	-	1
105	-	-	-	-	-	-	-	-	-	-
106	-	-	-	-	-	-	-	-	-	-
107	-	-	-	-	-	-	-	-	-	-
108	-	-	-	-	-	-	-	-	-	-
109	-	-	-	-	-	-	-	-	-	-
110	-	-	-	-	-	-	-	-	-	-
111	-	-	-	-	-	-	-	-	-	-

1. Väestö sukupuolen, iän (5-vuotisikäryhmittäin ja 1-vuotisikäryhmittäin) ja perheaseman mukaan 31.12.1998

(jatk.)

Befolkning efter kön, ålder (5-årsklasser och 1-årsklasser) och ställning i familjen 31.12.1998

(forts.)

Population by age (5-year groups and 1-year groups), sex and family status on December 31, 1998

(cont.)

Ikä Ålder Age	Yhteensä Totalt Total	Aviopuoliso ei lapsia Maka/make utan barn Spouse, no children	Aviopuoliso jolla lapsia Maka/make med barn Spouse with children	Avopuoliso jolla lapsia Sambor med barn Cohabiting partner with children	Avopuoliso ei lapsia Sambor utan barn Cohabiting partner, no children	Äiti ei puolisoa Mor utan make Mother, no spouse	Lapsi Barn Child	Perheisiin kuulumaton Tillhör ej familj Not belonging to families		Laitosväestö + luokittelematon På anstalt + oklassificerad Institutionalised population + unclassified
								Yhteensä Totalt Total	josta yksinasuvia därav ensamboende whereof alone	
Naiset Kvinnor Women	2643571	418927	539899	96228	150272	160059	667377	570822	482697	39987
0	27825	-	-	-	-	-	27658	-	-	167
1	29137	-	-	-	-	-	28912	-	-	225
2	29617	-	-	-	-	-	29410	-	-	207
3	30906	-	-	-	-	-	30662	-	-	244
4	32034	-	-	-	-	-	31747	-	-	287
5	31933	-	-	-	-	-	31633	-	-	300
6	32690	-	-	-	-	-	32353	-	-	337
7	32368	-	-	-	-	-	32038	-	-	330
8	32379	-	-	-	-	-	32051	-	-	328
9	31446	-	-	-	-	-	31043	-	-	403
10	31520	-	-	-	-	-	31112	-	-	408
11	29788	-	-	-	-	-	29410	-	-	378
12	30252	-	-	-	-	-	29857	-	-	395
13	31373	-	-	-	-	-	30942	-	-	431
14	32552	-	-	-	-	-	32081	-	-	471
15	33300	-	-	3	-	5	32721	315	30	256
16	32863	1	2	13	-	27	31739	808	212	273
17	31866	15	8	60	-	51	29272	2236	674	224
18	31543	117	59	217	2536	124	24993	3329	1960	168
19	31847	369	161	439	4988	292	19077	6303	3989	218
20	31759	607	470	877	6896	478	13486	8682	5646	263
21	32403	901	884	1234	8315	664	10350	9751	6594	304
22	32711	1223	1462	1690	8943	917	8030	10067	7260	379
23	31908	1740	2224	2075	8674	1170	5943	9662	7182	420
24	30730	2198	3073	2332	8179	1264	4477	8765	6684	442
25	27742	2413	3908	2480	6719	1388	3095	7373	5846	366
26	28706	2833	5424	2790	6159	1644	2503	6990	5653	363
27	30336	2940	7081	3422	5695	1978	2029	6791	5475	400
28	31330	2842	8908	3797	5194	2235	1648	6320	5226	386
29	32032	2738	10680	3943	4378	2665	1367	5862	4828	399
30	34708	2616	13057	4381	4210	3073	1215	5729	4791	427
31	35806	2362	14769	4493	3574	3457	1065	5655	4741	431
32	36333	2118	16199	4572	3054	3711	994	5279	4508	406
33	36446	1901	17050	4647	2693	3953	835	4989	4256	378
34	37088	1755	18264	4586	2438	4174	776	4726	4049	369
35	37706	1598	19390	4508	2148	4526	667	4475	3858	394
36	37252	1480	19584	4203	1937	4707	699	4267	3706	375
37	37365	1420	20322	4045	1785	4879	566	4028	3481	320
38	37337	1433	20594	3938	1721	4892	566	3859	3385	334
39	37366	1513	20814	3530	1637	5184	526	3865	3367	297
40	36411	1623	20227	3289	1631	4959	487	3900	3402	295
41	38072	1966	21176	3161	1701	5180	511	4082	3580	295
42	39287	2353	21566	3044	1777	5317	513	4406	3852	311
43	39196	2818	21362	2519	1904	5243	498	4534	3954	318
44	39872	3495	21213	2403	2023	5150	490	4794	4219	304
45	39177	4199	20051	2162	2085	4900	484	5043	4402	253
46	40640	5386	20074	1889	2223	4769	473	5529	4848	297
47	39401	6168	18478	1624	2160	4416	454	5831	5171	270
48	41064	7762	18089	1456	2317	4317	439	6407	5655	277
49	42321	9250	17513	1201	2367	4045	465	7206	6349	274
50	43555	11169	16585	1070	2312	3951	455	7753	6860	260
51	43457	12731	15175	888	2360	3524	393	8143	7226	243
52	42755	14037	13482	696	2281	3113	355	8540	7628	251
53	38070	13764	10677	561	1968	2599	299	7989	7137	213
54	31000	12297	7569	378	1549	1929	234	6873	6088	171

1. Väestö sukupuolen, iän (5-vuotisikäryhmittäin ja 1-vuotisikäryhmittäin) ja perheaseman mukaan 31.12.1998 (jatk.)
 Befolkning efter kön, ålder (5-årsklasser och 1-årsklasser) och ställning i familjen 31.12.1998 (forts.)
 Population by age (5-year groups and 1-year groups), sex and family status on December 31, 1998 (cont.)

Ikä Ålder Age	Yhteensä Totalt Total	Aviopuoliso ei lapsia Maka/make utan barn Spouse, no children	Aviopuoliso jolla lapsia Maka/make med barn Spouse with children	Avopuoliso jolla lapsia Sambor med barn Cohabiting partner with children	Avopuoliso ei lapsia Sambor utan barn Cohabiting partner, no children	Äiti ei puolisoa Mor utan make Mother, no spouse	Lapsi Barn Child	Perheisiin kuulumaton Tillhör ej familj Not belonging to families		Laitosväestö + luokittelematon På anstalt + oklassificerad Institutionalised population + unclassified
									Yhteensä Totalt Total	Joista yksinasuvia därav ensamboende whereof alone
55	29496	12531	6440	240	1441	1587	156	6942	6160	159
56	23912	10724	4543	181	1148	1151	139	5901	5255	125
57	34727	16247	5717	222	1668	1591	186	8930	7863	166
58	25070	12235	3619	135	1144	1005	123	6679	5906	130
59	29469	14697	3781	129	1293	1150	138	8137	7192	144
60	28270	14291	3185	109	1150	1125	94	8191	7251	125
61	26808	13583	2609	80	1006	1046	83	8263	7329	138
62	25574	12962	2347	83	943	962	65	8074	7164	138
63	25692	12864	2175	50	893	962	67	8565	7635	116
64	24789	12356	1857	47	757	996	54	8592	7661	130
65	23372	11359	1711	39	660	1027	39	8397	7467	140
66	24863	11889	1563	39	652	1110	29	9440	8417	141
67	25140	11822	1487	37	565	1154	31	9868	8771	176
68	26410	12070	1464	39	589	1230	24	10812	9613	182
69	26231	11414	1359	19	488	1347	14	11377	10183	213
70	25450	10438	1270	26	429	1306	17	11697	10458	267
71	24232	9492	1104	22	387	1283	8	11673	10343	263
72	24054	8740	995	15	362	1373	3	12276	10945	290
73	24004	8153	876	11	338	1416	5	12856	11433	349
74	22785	7257	751	17	275	1421	1	12635	11166	428
75	22974	6724	732	10	252	1480	1	13278	11729	497
76	21258	5576	573	10	209	1518	1	12828	11299	543
77	20804	4923	495	18	178	1457	1	13090	11447	642
78	20134	4297	387	10	170	1423	-	13159	11503	688
79	14209	2706	266	5	117	983	-	9516	8254	616
80	16025	2568	232	5	101	1118	-	11152	9709	849
81	14838	2198	179	4	90	1007	-	10470	8927	890
82	13316	1634	150	1	96	880	-	9550	8175	1005
83	12486	1339	109	1	83	840	-	9026	7571	1088
84	11834	1046	87	3	53	808	-	8644	7177	1193
85	10458	817	59	2	48	694	-	7622	6213	1216
86	9555	643	53	-	37	569	-	6944	5643	1309
87	8194	416	25	-	34	548	-	5905	4755	1266
88	6844	270	34	1	24	421	-	4858	3812	1236
89	5719	223	17	-	18	328	-	4003	3038	1130
90	4456	114	11	1	17	266	-	3039	2307	1008
91	3410	66	7	-	9	203	-	2317	1700	808
92	2523	38	2	-	4	137	-	1673	1237	669
93	1792	26	3	1	1	85	-	1161	821	515
94	1337	16	1	-	2	62	-	795	552	461
95	880	6	-	-	5	43	-	497	335	329
96	583	5	-	-	1	37	-	327	205	213
97	428	-	-	-	4	15	-	236	151	173
98	253	-	-	-	-	8	-	125	72	120
99	144	-	-	-	-	8	-	68	41	68
100	86	1	-	-	-	3	-	34	19	48
101	44	-	-	-	-	2	-	16	7	26
102	23	-	-	-	-	2	-	7	3	14
103	19	-	-	-	-	-	-	14	8	5
104	9	-	-	-	-	1	-	3	-	5
105	2	-	-	-	-	1	-	1	1	-
106	2	-	-	-	-	-	-	1	-	1
107	1	-	-	-	-	-	-	1	1	-
108	1	-	-	-	-	-	-	-	-	1
109	-	-	-	-	-	-	-	-	-	-
110	-	-	-	-	-	-	-	-	-	-
111	1	-	-	-	-	-	-	1	1	-

2. Perheet tyyppiin, puolisoitten/vanhempien iän ja lapsiluvun mukaan 31.12.1998

Familjer efter typ, makamas/föräldrarnas ålder och antalet barn 31.12.1998

Families by type, age of spouses/parents and number of children on December 31, 1998

Perhetyyppi ja puolisoitten/vanhempien ikä Familjetyp och makamas/föräldrarnas ålder Type of family and age of spouses/parents	Perheitä yhteensä Familjer totalt Families, total	Lapsiperheitä - Barnfamiljer - Families with underage children					Henkilöitä perheissä Personer i familjen Persons in families	Lapsen asemassa olevia Ställning i familj: barn Status in family: child	
		Yhteensä Totalt Total	Perheet, alle 18 vuotiaiden lasten lukumäärä Familjer, antal barn under 18 år i familjen Number of children aged 17 or under in family					Yhteensä Totalt Total	Alle 18-vuotiaita Under 18 år Aged 17 or under
			1	2	3	4-			

Perheitä yhteensä	1393793	625392	275303	236010	85964	28115	4069211	1470092	1135233
Familjer inalles									
Families total									

Miehen ikä - Mannens ålder - Age of man

- 19	2662	321	271	41	7	2	5702	383	383
20 - 24	42181	7999	5866	1770	302	61	94873	10572	10568
25 - 29	79951	36087	19226	12836	3067	958	217943	58337	58237
30 - 34	120623	86997	29888	39683	13311	4115	408506	168511	167865
35 - 39	135065	113010	26498	53185	25034	8293	516700	249391	246088
40 - 44	142685	116763	35199	51059	22862	7643	547830	267375	241518
45 - 49	154389	93821	49632	31378	9465	3346	527861	224902	157133
50 - 54	152905	49169	34212	11340	2549	1068	441850	140480	69874
55 - 59	106167	13230	10066	2383	515	266	263068	52982	17637
60 - 64	91874	3916	3043	657	139	77	208473	26222	5121
65 -	205232	1312	996	243	53	20	440226	34817	1732

Naisen ikä - Kvinnans ålder - Age of woman

- 19	9487	1461	1353	105	3	-	20047	1572	1572
20 - 24	68490	20811	14598	5248	829	136	160638	28151	28143
25 - 29	104254	62334	30297	23978	6221	1838	303600	105002	104953
30 - 34	147107	120335	37365	54916	21128	6926	518012	242166	241852
35 - 39	161788	143522	36381	65192	31321	10628	618374	318986	309495
40 - 44	167100	132569	53411	53338	19770	6050	605390	297039	247995
45 - 49	168901	87516	57307	23379	5051	1779	526669	211314	128420
50 - 54	156665	36185	29099	5727	798	561	415615	117401	45682
55 - 59	104619	5719	4996	555	122	46	242497	39743	6671
60 - 64	88438	503	478	23	2	-	192430	20645	530
65 -	188536	10	9	-	1	-	399635	50177	12

Aviopari ilman lapsia **418927** - - - - - **837854** - -
Äkta makar utan barn
Married couple without children

Miehen ikä - Mannens ålder - Age of man

- 19	128	-	-	-	-	-	256	-	-
20 - 24	3532	-	-	-	-	-	7064	-	-
25 - 29	11583	-	-	-	-	-	23166	-	-
30 - 34	12134	-	-	-	-	-	24268	-	-
35 - 39	8430	-	-	-	-	-	16860	-	-
40 - 44	9750	-	-	-	-	-	19500	-	-
45 - 49	23849	-	-	-	-	-	47698	-	-
50 - 54	53338	-	-	-	-	-	106676	-	-
55 - 59	61275	-	-	-	-	-	122550	-	-
60 - 64	66224	-	-	-	-	-	132448	-	-
65 -	168684	-	-	-	-	-	337368	-	-

Naisen ikä - Kvinnans ålder - Age of woman

- 19	502	-	-	-	-	-	1004	-	-
20 - 24	6669	-	-	-	-	-	13338	-	-
25 - 29	13766	-	-	-	-	-	27532	-	-
30 - 34	10752	-	-	-	-	-	21504	-	-
35 - 39	7444	-	-	-	-	-	14888	-	-
40 - 44	12255	-	-	-	-	-	24510	-	-
45 - 49	32765	-	-	-	-	-	65530	-	-
50 - 54	63998	-	-	-	-	-	127996	-	-
55 - 59	66434	-	-	-	-	-	132868	-	-
60 - 64	66056	-	-	-	-	-	132112	-	-
65 -	138286	-	-	-	-	-	276572	-	-

2. Perheet tyyppin, puolisoitten/vanhempien iän ja lapsiluvun mukaan 31.12.1998
 Familjer efter typ, makamas/föräldrarnas ålder och antalet barn 31.12.1998
 Families by type, age of spouses/parents and number of children on December 31, 1998

(jatk.)
 (forts.)
 (cont.)

Perhetyyppi ja puolisoitten/vanhempien ikä Familjetyp och makamas/föräldrarnas ålder Type of family and age of spouses/parents	Perheitä yhteensä Familjer totalt Families, total	Lapsiperheitä - Barnfamiljer - Families with underage children					Henkilöitä perheissä Personer i familjen Persons in families	Lapsen asemassa olevia Ställning i familj: barn Status in family: child		
		Yhteensä Totalt Total	Perheet, alle 18 vuotiaiden lasten lukumäärä Familjer, antal barn under 18 år i familjen Number of children aged 17 or under in family					Yhteensä Totalt Total	Alle 18-vuotiaita Under 18 år Aged 17 or under	
			1	2	3	4-				
Aviopari ja lapsia Äkta makar med barn Married couple with children	539899	418883	158152	169267	68009	23455	2117663	1037865	810739	
Miehen ikä - Mannens ålder - Age of man										
- 19	49	49	36	12	1	-	161	63	63	
20 - 24	3307	3306	2171	913	187	35	11320	4706	4703	
25 - 29	22832	22818	10863	8816	2337	802	84704	39040	38995	
30 - 34	63991	63935	18530	30804	11025	3576	257909	129927	129624	
35 - 39	90049	89798	16411	43767	22127	7493	387293	207195	205032	
40 - 44	101761	97775	25709	44203	20794	7069	435056	231534	209665	
45 - 49	102850	81517	42015	27798	8582	3122	405067	199367	138750	
50 - 54	78766	43364	30013	10023	2313	1015	283808	126276	62096	
55 - 59	33966	11741	8884	2139	467	251	115788	47856	15762	
60 - 64	18210	3412	2635	576	127	74	59896	23476	4503	
65 -	24118	1168	885	216	49	18	76661	28425	1546	
Naisen ikä - Kvinnans ålder - Age of woman										
- 19	230	230	194	36	-	-	726	266	266	
20 - 24	8113	8111	4822	2634	543	112	28415	12189	12182	
25 - 29	36001	35998	14996	15125	4383	1494	137013	65011	64985	
30 - 34	79339	79320	18844	38781	16160	5535	329088	170410	170227	
35 - 39	100704	99967	17890	47832	25363	8882	438774	237366	230929	
40 - 44	105544	96911	33848	41267	16543	5253	440056	228968	191172	
45 - 49	94205	65949	41506	18576	4255	1612	355251	166841	99853	
50 - 54	63488	27635	21913	4549	649	524	220373	93397	35526	
55 - 59	24100	4384	3781	449	111	43	79221	31021	5199	
60 - 64	12173	369	350	18	1	-	38689	14343	389	
65 -	16002	9	8	-	1	-	50057	18053	11	
Avopari ja lapsia Sambor med barn Cohabiting couple with children	96228	89315	46736	31759	8577	2243	350667	158211	145509	
Miehen ikä - Mannens ålder - Age of man										
- 19	267	267	230	29	6	2	849	315	315	
20 - 24	4632	4632	3640	852	114	26	15062	5798	5797	
25 - 29	12986	12973	8148	3947	725	153	44881	18909	18854	
30 - 34	21923	21811	10552	8517	2213	529	80640	36794	36451	
35 - 39	20836	20453	8418	8584	2692	759	79608	37936	36900	
40 - 44	15976	14905	6836	5738	1819	512	60474	28522	25950	
45 - 49	10664	8810	5044	2816	750	200	38754	17426	13776	
50 - 54	5837	4096	2821	1019	207	49	20192	8518	5699	
55 - 59	1808	966	739	179	38	10	6002	2386	1252	
60 - 64	766	313	244	57	9	3	2501	969	397	
65 -	533	89	64	21	4	-	1704	638	118	
Naisen ikä - Kvinnans ålder - Age of woman										
- 19	732	732	687	42	3	-	2244	780	780	
20 - 24	8208	8207	6268	1739	184	16	26780	10364	10363	
25 - 29	16432	16426	9323	5785	1108	210	57991	25127	25104	
30 - 34	22679	22649	9742	9322	2825	760	85560	40202	40079	
35 - 39	20224	19888	7808	8349	2868	863	78521	38073	36783	
40 - 44	14416	13010	6737	4629	1302	342	53824	24992	21353	
45 - 49	8332	6200	4327	1580	251	42	28893	12229	8427	
50 - 54	3593	1938	1600	295	34	9	11792	4606	2330	
55 - 59	907	237	217	17	2	1	2860	1046	261	
60 - 64	369	28	27	1	-	-	1144	406	29	
65 -	336	-	-	-	-	-	1058	386	-	

2. Perheet tyyppin, puolisoiden/vanhempien iän ja lapsiluvun mukaan 31.12.1998

(jatk.)

Familjer efter typ, makamas/föräldrarnas ålder och antalet barn 31.12.1998

(forts.)

Families by type, age of spouses/parents and number of children on December 31, 1998

(cont.)

Perhetyyppi ja puolisoiden/vanhempien ikä Familjetyp och makamas/föräldrarnas ålder Type of family and age of spouses/parents	Perheittä yhteensä Familjer totalt Families, total	Lapsiperheittä - Barnfamiljer - Families with underage children					Henkilöitä perheessä Personer i familjen Persons in families	Lapsen asemassa olevia perheissä Ställning i familj: barn Status in family: child	
		Yhteensä Totalt Total	Perheet, alle 18 vuotiaiden lasten lukumäärä Familjer, antal barn under 18 år i familjen Number of children aged 17 or under in family					Yhteensä Totalt Total	Alle 18-vuotiaita Under 18 år Aged 17 or under
			1	2	3	4-			
Äiti ja lapsia Mor och barn <i>Mother and children</i>	160059	102767	60406	31435	8660	2266	396179	236120	159077
Naisen ikä - Kvinnans ålder - Age of woman									
- 19	499	499	472	27	-	-	1025	526	526
20 - 24	4493	4493	3508	875	102	8	10091	5598	5598
25 - 29	9910	9910	5978	3068	730	134	24774	14864	14864
30 - 34	18368	18366	8779	6813	2143	631	49922	31554	31546
35 - 39	24188	23667	10683	9011	3090	883	67735	43547	41783
40 - 44	25849	22648	12826	7442	1925	455	68928	43079	35470
45 - 49	22447	15367	11474	3223	545	125	54691	32244	20140
50 - 54	15116	6612	5586	883	115	28	34514	19398	7826
55 - 59	6484	1098	998	89	9	2	14160	7676	1211
60 - 64	5091	106	101	4	1	-	10987	5896	112
65 -	27614	1	1	-	-	-	59352	31738	1
Isä ja lapsia Far och barn <i>Father and children</i>	28408	14427	10009	3549	718	151	66304	37896	19908
Miehen ikä - Mannens ålder - Age of man									
- 19	5	5	5	-	-	-	10	5	5
20 - 24	61	61	55	5	1	-	129	68	68
25 - 29	296	296	215	73	5	3	684	388	388
30 - 34	1251	1251	806	362	73	10	3041	1790	1790
35 - 39	2821	2759	1669	834	215	41	7081	4260	4156
40 - 44	4915	4083	2654	1118	249	62	12234	7319	5903
45 - 49	5819	3494	2573	764	133	24	13928	8109	4607
50 - 54	4440	1709	1378	298	29	4	10126	5686	2079
55 - 59	2248	523	443	65	10	5	4988	2740	623
60 - 64	1497	191	164	24	3	-	3274	1777	221
65 -	5055	55	47	6	-	2	10809	5754	68
Avopari ilman lapsia Sambor utan barn <i>Cohabiting couple without children</i>	150272	-	-	-	-	-	300544	-	-
Miehen ikä - Mannens ålder - Age of man									
- 19	2213	-	-	-	-	-	4426	-	-
20 - 24	30649	-	-	-	-	-	61298	-	-
25 - 29	32254	-	-	-	-	-	64508	-	-
30 - 34	21324	-	-	-	-	-	42648	-	-
35 - 39	12929	-	-	-	-	-	25858	-	-
40 - 44	10283	-	-	-	-	-	20566	-	-
45 - 49	11207	-	-	-	-	-	22414	-	-
50 - 54	10524	-	-	-	-	-	21048	-	-
55 - 59	6870	-	-	-	-	-	13740	-	-
60 - 64	5177	-	-	-	-	-	10354	-	-
65 -	6842	-	-	-	-	-	13684	-	-
Naisen ikä - Kvinnans ålder - Age of woman									
- 19	7524	-	-	-	-	-	15048	-	-
20 - 24	41007	-	-	-	-	-	82014	-	-
25 - 29	28145	-	-	-	-	-	56290	-	-
30 - 34	15969	-	-	-	-	-	31938	-	-
35 - 39	9228	-	-	-	-	-	18456	-	-
40 - 44	9036	-	-	-	-	-	18072	-	-
45 - 49	11152	-	-	-	-	-	22304	-	-
50 - 54	10470	-	-	-	-	-	20940	-	-
55 - 59	6694	-	-	-	-	-	13388	-	-
60 - 64	4749	-	-	-	-	-	9498	-	-
65 -	6298	-	-	-	-	-	12596	-	-

3. Ruotsinkieliset 1) perheet tyypin, puolisoitten/vanhempien iän ja lapsiluvun mukaan 31.12.1998

Svenskspråkiga 1) familjer efter typ, makamas/föräldrarnas ålder och barnantal 31.12.1998

Swedish-speaking 1) families by type, age of spouses/parents and number of children on December 31, 1998

Perhetyyppi ja puolisoitten/vanhempien ikä Familjetyp och makamas/föräldrarnas ålder Type of family and age of spouses/parents	Perheittä yhteensä Familjer totalt Families, total	Lapsiperheittä - Barnfamiljer - Families with underage children					Henkilöitä perheissä Personer i familjen Persons in families	Lapsen asemassa olevia Ställning i familj: barn Status in family: child	
		Yhteensä Totalt Total	Perheet, alle 18 vuotiaiden lasten lukumäärä Familjer, antal barn under 18 år i familjen Number of children aged 17 or under in family					Yhteensä Totalt Total	Alle 18-vuotiaita Under 18 år Aged 17 or under
			1	2	3	4-			
Perheittä yhteensä	58768	23429	9833	9076	3466	1054	169335	60602	43211
Familjer totalt Families, total									
Miehen ikä - Mannens ålder - Age of man									
- 19	49	9	8	1	-	-	107	10	10
20 - 24	1015	190	140	44	5	1	2278	248	247
25 - 29	2619	1240	650	465	88	37	7232	2003	2001
30 - 34	4000	3099	941	1534	470	154	14115	6168	6153
35 - 39	4211	3739	676	1825	966	272	16886	8570	8478
40 - 44	4786	4228	973	1950	981	324	19651	10276	9287
45 - 49	5519	3697	1802	1319	436	140	20274	9509	6400
50 - 54	6456	2139	1529	469	112	29	19624	6966	2943
55 - 59	4878	573	456	93	17	7	12438	2824	721
60 - 64	4200	150	127	16	6	1	9592	1288	181
65 -	13723	47	35	10	2	-	29141	2055	61
Naisen ikä - Kvinnans ålder - Age of woman									
- 19	169	22	21	1	-	-	348	23	23
20 - 24	1771	540	409	111	14	6	4102	697	697
25 - 29	3777	2361	1163	942	190	66	11052	3927	3926
30 - 34	5081	4467	1237	2192	811	227	18526	9134	9120
35 - 39	5417	5043	1038	2324	1278	403	21474	11642	11353
40 - 44	5911	5021	1765	2083	896	277	22769	11972	9858
45 - 49	6357	3494	2216	1008	215	55	21013	9297	5140
50 - 54	6991	1606	1314	238	38	16	19294	6143	1977
55 - 59	4984	219	203	12	4	-	11716	2132	239
60 - 64	4391	25	24	1	-	-	9585	1056	26
65 -	12428	-	-	-	-	-	26028	2642	-
Aviopari ilman lapsia	20834	-	-	-	-	-	41668	-	-
Äkta makar utan barn Married couple without children									
Miehen ikä - Mannens ålder - Age of man									
- 19	1	-	-	-	-	-	2	-	-
20 - 24	90	-	-	-	-	-	180	-	-
25 - 29	336	-	-	-	-	-	672	-	-
30 - 34	299	-	-	-	-	-	598	-	-
35 - 39	168	-	-	-	-	-	336	-	-
40 - 44	167	-	-	-	-	-	334	-	-
45 - 49	583	-	-	-	-	-	1166	-	-
50 - 54	1917	-	-	-	-	-	3834	-	-
55 - 59	2677	-	-	-	-	-	5354	-	-
60 - 64	2985	-	-	-	-	-	5970	-	-
65 -	11611	-	-	-	-	-	23222	-	-
Naisen ikä - Kvinnans ålder - Age of woman									
- 19	9	-	-	-	-	-	18	-	-
20 - 24	153	-	-	-	-	-	306	-	-
25 - 29	424	-	-	-	-	-	848	-	-
30 - 34	238	-	-	-	-	-	476	-	-
35 - 39	141	-	-	-	-	-	282	-	-
40 - 44	243	-	-	-	-	-	486	-	-
45 - 49	929	-	-	-	-	-	1858	-	-
50 - 54	2534	-	-	-	-	-	5068	-	-
55 - 59	3079	-	-	-	-	-	6158	-	-
60 - 64	3332	-	-	-	-	-	6664	-	-
65 -	9752	-	-	-	-	-	19504	-	-

1) Molemmat puolisoit tai ainoa vanhempi ruotsinkielinen

Båda makarna eller den ena föräldern är svenskspråkiga

The only parent or both spouses are Swedish-speaking

3. Ruotsinkieliset 1) perheet tyyppin, puolisoitten/vanhempien iän ja lapsiluvun mukaan 31.12.1998 (jatk.)
 Svenskspråkiga 1) familjer efter typ, makamas/föräldrarnas ålder och barnantal 31.12.1998 (forts.)
 Swedish-speaking 1) families by type, age of spouses/parents and number of children on December 31, 1998 (cont.)

Perhetyyppi ja puolisoitten/vanhempien ikä Familjetyp och makamas/föräldrarnas ålder Type of family and age of spouses/parents	Perheitä yhteensä Familjer totalt Families, total	Lapsiperheitä - Barnfamiljer - Families with underage children					Henkilöitä perheissä Personer i familjen Persons in families	Lapsen asemassa olevia Ställning i familj: barn	
		Yhteensä Totalt Total	Perheet, alle 18 vuotiaiden lasten lukumäärä Familjer, antal barn under 18 år i familjen Number of children aged 17 or under in family					Yhteensä Totalt Total	Alle 18-vuotiaita Under 18 år Aged 17 or under
			1	2	3	4-			
Aviopari ja lapsia Äkta makar med barn Married couple with children	21566	15197	5364	6192	2744	897	85089	41957	30132
Miehen ikä - Mannens ålder - Age of man									
- 19	1	1	-	1	-	-	4	2	2
20 - 24	81	81	56	21	3	1	273	111	111
25 - 29	702	702	325	281	66	30	2618	1214	1214
30 - 34	2183	2182	524	1129	389	140	8995	4629	4622
35 - 39	2922	2918	382	1429	853	254	12878	7034	6978
40 - 44	3651	3523	669	1645	902	307	16195	8893	8061
45 - 49	4049	3238	1532	1170	405	131	16565	8467	5699
50 - 54	3791	1881	1337	415	103	26	13849	6267	2603
55 - 59	1808	505	405	77	16	7	6173	2557	635
60 - 64	932	121	101	14	5	1	3010	1146	148
65 -	1446	45	33	10	2	-	4529	1637	59
Naisen ikä - Kvinnans ålder - Age of woman									
- 19	2	2	1	1	-	-	7	3	3
20 - 24	195	195	126	52	11	6	677	287	287
25 - 29	1201	1201	473	543	130	55	4615	2213	2213
30 - 34	2770	2769	509	1452	618	190	11722	6182	6173
35 - 39	3376	3364	403	1603	1026	332	15150	8398	8216
40 - 44	3939	3636	1073	1573	742	248	17072	9194	7561
45 - 49	3951	2655	1632	787	185	51	15308	7406	4006
50 - 54	3213	1201	984	173	29	15	11257	4831	1485
55 - 59	1311	154	144	7	3	-	4262	1640	167
60 - 64	664	20	19	1	-	-	2107	779	21
65 -	944	-	-	-	-	-	2912	1024	-
Avopari ja lapsia Sambor med barn Cohabiting couple with children	3526	3283	1530	1370	319	64	13075	6023	5498
Miehen ikä - Mannens ålder - Age of man									
- 19	7	7	7	-	-	-	21	7	7
20 - 24	109	109	84	23	2	-	355	137	136
25 - 29	529	529	317	183	22	7	1837	779	777
30 - 34	866	864	385	386	79	14	3195	1463	1455
35 - 39	725	719	235	359	108	17	2829	1379	1348
40 - 44	572	539	196	256	72	15	2228	1084	988
45 - 49	371	309	160	114	27	8	1395	653	503
50 - 54	236	160	112	37	8	3	844	372	223
55 - 59	68	35	24	11	-	-	231	95	46
60 - 64	24	11	9	1	1	-	78	30	14
65 -	19	1	1	-	-	-	62	24	1
Naisen ikä - Kvinnans ålder - Age of woman									
- 19	7	7	7	-	-	-	21	7	7
20 - 24	208	208	171	34	3	-	664	248	248
25 - 29	731	731	407	287	33	4	2559	1097	1096
30 - 34	928	928	347	458	105	18	3514	1658	1653
35 - 39	692	688	218	327	115	28	2766	1382	1335
40 - 44	512	467	201	200	54	12	1997	973	815
45 - 49	260	178	116	53	7	2	931	411	253
50 - 54	136	72	60	10	2	-	458	186	86
55 - 59	34	4	3	1	-	-	109	41	5
60 - 64	8	-	-	-	-	-	24	8	-
65 -	10	-	-	-	-	-	32	12	-

3. Ruotsinkieliset 1) perheet tyypin, puolisoitten/vanhempien iän ja lapsiluvun mukaan 31.12.1998
 Svenskspråkiga 1) familjer efter typ, makamas/föräldrarnas ålder och barnantal 31.12.1998
 Swedish-speaking 1) families by type, age of spouses/parents and number of children on December 31, 1998

(jatk.)
 (forts.)
 (cont.)

Perhetyyppi ja puolisoitten/vanhempien ikä Familjetyper och makamas/föräldrarnas ålder Type of family and age of spouses/parents	Perheittä yhteensä Familjer totalt Families, total	Lapsiperheittä - Barnfamiljer - Families with underage children					Henkilöitä perheessä Personer i familjen Persons in families	Lapsen asemassa olevia Ställning i familj: barn Status in family: child	
		Yhteensä Totalt Total	Perheet, alle 18 vuotiaiden lasten lukumäärä Familjer, antal barn under 18 år i familjen Number of children aged 17 or under in family					Yhteensä Totalt Total	Alle 18-vuotiaita Under 18 år Aged 17 or under
			1	2	3	4-			
Äiti ja lapsia Mor och barn <i>Mother and children</i>	7312	4318	2496	1350	383	89	17997	10685	6729
Naisen ikä - Kvinnans ålder - Age of woman									
- 19	13	13	13	-	-	-	26	13	13
20 - 24	137	137	112	25	-	-	299	162	162
25 - 29	429	429	283	112	27	7	1046	617	617
30 - 34	770	770	381	282	88	19	2064	1294	1294
35 - 39	1002	991	417	394	137	43	2864	1862	1802
40 - 44	1025	918	491	310	100	17	2830	1805	1482
45 - 49	998	661	468	168	23	2	2478	1480	881
50 - 54	831	333	270	55	7	1	1957	1126	406
55 - 59	384	61	56	4	1	-	835	451	67
60 - 64	253	5	5	-	-	-	522	269	5
65 -	1470	-	-	-	-	-	3076	1606	-
Isä ja lapsia Far och barn <i>Father and children</i>	1491	631	443	164	20	4	3428	1937	852
Miehen ikä - Mannens ålder - Age of man									
- 19	1	1	1	-	-	-	2	1	1
20 - 24	-	-	-	-	-	-	-	-	-
25 - 29	9	9	8	1	-	-	19	10	10
30 - 34	53	53	32	19	2	-	129	76	76
35 - 39	106	102	59	37	5	1	263	157	152
40 - 44	197	166	108	49	7	2	496	299	238
45 - 49	273	150	110	35	4	1	662	389	198
50 - 54	254	98	80	17	1	-	581	327	117
55 - 59	142	33	27	5	1	-	314	172	40
60 - 64	96	18	17	1	-	-	208	112	19
65 -	360	1	1	-	-	-	754	394	1
Avopari ilman lapsia Sambor utan barn <i>Cohabiting couple without children</i>	4039	-	-	-	-	-	8078	-	-
Miehen ikä - Mannens ålder - Age of man									
- 19	39	-	-	-	-	-	78	-	-
20 - 24	735	-	-	-	-	-	1470	-	-
25 - 29	1043	-	-	-	-	-	2086	-	-
30 - 34	599	-	-	-	-	-	1198	-	-
35 - 39	290	-	-	-	-	-	580	-	-
40 - 44	199	-	-	-	-	-	398	-	-
45 - 49	243	-	-	-	-	-	486	-	-
50 - 54	258	-	-	-	-	-	516	-	-
55 - 59	183	-	-	-	-	-	366	-	-
60 - 64	163	-	-	-	-	-	326	-	-
65 -	287	-	-	-	-	-	574	-	-
Naisen ikä - Kvinnans ålder - Age of woman									
- 19	138	-	-	-	-	-	276	-	-
20 - 24	1078	-	-	-	-	-	2156	-	-
25 - 29	992	-	-	-	-	-	1984	-	-
30 - 34	375	-	-	-	-	-	750	-	-
35 - 39	206	-	-	-	-	-	412	-	-
40 - 44	192	-	-	-	-	-	384	-	-
45 - 49	219	-	-	-	-	-	438	-	-
50 - 54	277	-	-	-	-	-	554	-	-
55 - 59	176	-	-	-	-	-	352	-	-
60 - 64	134	-	-	-	-	-	268	-	-
65 -	252	-	-	-	-	-	504	-	-

4. Perheet, joissa toinen puoliso on suomenkielinen ja toinen ruotsinkielinen, tyyppin, puolisoiden iän ja lapsiluvun mukaan 31.12.1998

Familjer där den ena av makarna är finskspråkig och den andra svenskspråkig efter typ, makarnas/föräldrarnas ålder och antalet barn 31.12.1998

Families with one Finnish-speaking spouse and one Swedish-speaking spouse by type, age of spouses and number of children on December 31, 1998

Perhetyyppi ja puolisoiden ikä Familjetyp och makarnas ålder Type of family and age of spouses	Perheitä yhteensä Familjer totalt Families, total	Lapsiperheitä - Barnfamiljer - Families with underage children					Henkilöitä perheissä Personer i familjen Persons in families	Lapsen asemassa olevia Ställning i familj: barn	
		Yhteensä Totalt Total	Perheet, alle 18 vuotiaiden lasten lukumäärä Familjer, antal barn under 18 år i familjen Number of children aged 17 or under in family					Yhteensä Totalt Total	Alle 18-vuotiaita Under 18 år Aged 17 or under
			1	2	3	4-			

Perheitä yhteensä	40253	17206	6946	7062	2522	676	119683	39177	31584
Familjer totalt									
Families, total									

Miehen ikä - Mannens ålder - Age of man

- 19	45	3	2	1	-	-	94	4	4
20 - 24	1083	169	127	34	7	1	2386	220	220
25 - 29	2601	1087	621	374	79	13	6863	1661	1659
30 - 34	4034	2793	1003	1301	396	93	13285	5217	5189
35 - 39	4447	3632	839	1774	798	221	16730	7836	7741
40 - 44	4699	3774	1053	1740	763	218	17910	8512	7794
45 - 49	5175	3219	1580	1182	365	92	17882	7532	5443
50 - 54	5724	1849	1220	507	94	28	16536	5088	2632
55 - 59	3944	502	373	107	14	8	9739	1851	664
60 - 64	2758	123	88	30	4	1	6162	646	164
65 -	5743	55	40	12	2	1	12096	610	74

Naisen ikä - Kvinnans ålder - Age of woman

- 19	195	20	20	-	-	-	410	20	20
20 - 24	1683	357	246	92	17	2	3856	490	490
25 - 29	3155	1608	819	626	135	28	8904	2594	2592
30 - 34	4497	3406	1045	1638	583	140	15680	6686	6675
35 - 39	4668	4033	843	1961	946	283	18366	9030	8829
40 - 44	4919	3850	1293	1731	653	173	18532	8694	7480
45 - 49	5201	2628	1612	801	173	42	16741	6339	3926
50 - 54	5547	1159	931	206	14	8	14770	3676	1418
55 - 59	3435	137	129	7	1	-	7880	1010	146
60 - 64	2398	8	8	-	-	-	5110	314	8
65 -	4555	-	-	-	-	-	9434	324	-

Aviopari ilman lapsia

Äkta makar utan barn	13420	-	-	-	-	-	26840	-	-
Married couple without children									

Miehen ikä - Mannens ålder - Age of man

- 19	-	-	-	-	-	-	-	-	-
20 - 24	66	-	-	-	-	-	132	-	-
25 - 29	384	-	-	-	-	-	768	-	-
30 - 34	429	-	-	-	-	-	858	-	-
35 - 39	265	-	-	-	-	-	530	-	-
40 - 44	335	-	-	-	-	-	670	-	-
45 - 49	739	-	-	-	-	-	1478	-	-
50 - 54	2049	-	-	-	-	-	4098	-	-
55 - 59	2238	-	-	-	-	-	4476	-	-
60 - 64	2011	-	-	-	-	-	4022	-	-
65 -	4904	-	-	-	-	-	9808	-	-

Naisen ikä - Kvinnans ålder - Age of woman

- 19	13	-	-	-	-	-	26	-	-
20 - 24	131	-	-	-	-	-	262	-	-
25 - 29	490	-	-	-	-	-	980	-	-
30 - 34	388	-	-	-	-	-	776	-	-
35 - 39	240	-	-	-	-	-	480	-	-
40 - 44	416	-	-	-	-	-	832	-	-
45 - 49	1095	-	-	-	-	-	2190	-	-
50 - 54	2474	-	-	-	-	-	4948	-	-
55 - 59	2258	-	-	-	-	-	4516	-	-
60 - 64	1926	-	-	-	-	-	3852	-	-
65 -	3989	-	-	-	-	-	7978	-	-

4. Perheet, joissa toinen puoliso on suomenkielinen ja toinen ruotsinkielinen, tyyppin, puolisoiden iän ja lapsiluvun mukaan 31.12.1998
 Familjer där den ena av makarna är finskspråkig och den andra svenskspråkig efter typ, makamas/föräldrarnas ålder
 och antalet barn 31.12.1998
 Families with one Finnish-speaking spouse and one Swedish-speaking spouse by type, age of spouses and number of children
 on December 31, 1998

(jatc. - forts. - cont.)

Perhetyyppi ja puolisoiden ikä Familjetyp och makamas ålder Type of family and age of spouses	Perheittä yhteensä Familjer totalt Families, total	Lapsiperheitä - Barnfamiljer - Families with underage children					Henkilöitä perheissä Personer i familjen Persons in families	Lapsen asemassa olevia Ställning i familj: barn Status in family: child	
		Yhteensä Totalt Total	Perheet, alle 18 vuotiaiden lasten lukumäärä Familjer, antal barn under 18 år i familjen Number of children aged 17 or under in family					Yhteensä Totalt Total	Alle 18-vuotiaita Under 18 år Aged 17 or under
			1	2	3	4-			

Aviopari ja lapsia 17341 13675 5203 5727 2143 602 67433 32751 25720
 Äkta makar med barn
 Married couple with children

Miehen ikä - Mannens ålder - Age of man

- 19	-	-	-	-	-	-	-	-	-
20 - 24	49	49	36	8	4	1	166	68	68
25 - 29	633	633	322	246	53	12	2289	1023	1022
30 - 34	1923	1921	598	948	302	73	7566	3720	3714
35 - 39	2818	2814	517	1421	683	193	11951	6315	6248
40 - 44	3275	3169	804	1485	674	206	13882	7332	6715
45 - 49	3472	2814	1369	1037	326	82	13652	6708	4783
50 - 54	2957	1669	1101	455	86	27	10608	4694	2380
55 - 59	1243	448	339	92	11	6	4204	1718	583
60 - 64	475	105	78	24	2	1	1543	593	136
65 -	496	53	39	11	2	1	1572	580	71

Naisen ikä - Kvinnans ålder - Age of woman

- 19	1	1	1	-	-	-	3	1	1
20 - 24	151	151	91	47	11	2	529	227	227
25 - 29	994	994	442	434	92	26	3683	1695	1694
30 - 34	2485	2485	655	1240	473	117	10040	5070	5064
35 - 39	3192	3177	537	1570	612	258	13777	7393	7231
40 - 44	3529	3307	1055	1519	580	153	14639	7581	6515
45 - 49	3259	2359	1437	721	162	39	12305	5787	3543
50 - 54	2396	1066	857	189	13	7	8218	3426	1303
55 - 59	794	127	120	7	-	-	2556	968	134
60 - 64	254	8	8	-	-	-	801	293	8
65 -	286	-	-	-	-	-	882	310	-

Avopari ja lapsia 3862 3531 1743 1335 379 74 14150 6426 5864
 Sambor med barn
 Cohabiting couple with children

Miehen ikä - Mannens ålder - Age of man

- 19	3	3	2	1	-	-	10	4	4
20 - 24	120	120	91	26	3	-	392	152	152
25 - 29	454	454	299	128	26	1	1546	638	637
30 - 34	881	872	405	353	94	20	3259	1497	1475
35 - 39	831	818	322	353	115	28	3183	1521	1493
40 - 44	654	605	249	255	89	12	2488	1180	1079
45 - 49	490	405	211	145	39	10	1804	824	660
50 - 54	268	180	119	52	8	1	930	394	252
55 - 59	96	54	34	15	3	2	325	133	81
60 - 64	39	18	10	6	2	-	131	53	28
65 -	26	2	1	1	-	-	82	30	3

Naisen ikä - Kvinnans ålder - Age of woman

- 19	19	19	19	-	-	-	57	19	19
20 - 24	206	206	155	45	6	-	675	263	263
25 - 29	614	614	377	192	43	2	2127	899	898
30 - 34	922	921	390	398	110	23	3460	1616	1611
35 - 39	872	856	306	391	134	25	3381	1637	1598
40 - 44	613	543	238	212	73	20	2339	1113	965
45 - 49	362	269	175	80	11	3	1276	552	383
50 - 54	186	93	74	17	1	1	622	250	115
55 - 59	36	10	9	-	1	-	114	42	12
60 - 64	19	-	-	-	-	-	59	21	-
65 -	13	-	-	-	-	-	40	14	-

4. Perheet, joissa toinen puoliso on suomenkielinen ja toinen ruotsinkielinen, tyypin, puolisoiden iän ja lapsiluvun mukaan 31.12.1998
 Familjer där den ena av makarna är finskspråkig och den andra svenskspråkig efter typ, makarnas/föräldrarnas ålder och antalet barn 31.12.1998

Families with one Finnish-speaking spouse and one Swedish-speaking spouse by type, age of spouses and number of children on December 31, 1998

(jatk. - forts. - cont.)

Perhetyyppi ja puolisoiden ikä Familjetyp och makarnas ålder Type of family and age of spouses	Perheitä yhteensä Familjer totalt Families, total	Lapsiperheitä - Barnfamiljer - Families with underage children				Henkitöitä perheissä Personer i familjen Persons in families	Lapsen asemassa olevia Ställning i familj: barn Status in family: child		
		Yhteensä Totalt Total	Perheet, alle 18 vuotiaiden lasten lukumäärä Familjer, antal barn under 18 år i familjen Number of children aged 17 or under in family				Yhteensä Totalt Total	Alle 18- vuotiaita Under 18 år Aged 17 or under	
			1	2	3				4-

Avopari ilman lapsia Sambor utan barn Cohabiting couple without children	5630	-	-	-	-	-	11260	-	-
--	------	---	---	---	---	---	-------	---	---

Miehen ikä - Mannens ålder - Age of man

- 19	42	-	-	-	-	-	84	-	-
20 - 24	848	-	-	-	-	-	1696	-	-
25 - 29	1130	-	-	-	-	-	2260	-	-
30 - 34	801	-	-	-	-	-	1602	-	-
35 - 39	533	-	-	-	-	-	1066	-	-
40 - 44	435	-	-	-	-	-	870	-	-
45 - 49	474	-	-	-	-	-	948	-	-
50 - 54	450	-	-	-	-	-	900	-	-
55 - 59	367	-	-	-	-	-	734	-	-
60 - 64	233	-	-	-	-	-	466	-	-
65 -	317	-	-	-	-	-	634	-	-

Naisen ikä - Kvinnans ålder - Age of woman

- 19	162	-	-	-	-	-	324	-	-
20 - 24	1195	-	-	-	-	-	2390	-	-
25 - 29	1057	-	-	-	-	-	2114	-	-
30 - 34	702	-	-	-	-	-	1404	-	-
35 - 39	364	-	-	-	-	-	728	-	-
40 - 44	361	-	-	-	-	-	722	-	-
45 - 49	485	-	-	-	-	-	970	-	-
50 - 54	491	-	-	-	-	-	982	-	-
55 - 59	347	-	-	-	-	-	694	-	-
60 - 64	199	-	-	-	-	-	398	-	-
65 -	267	-	-	-	-	-	534	-	-

5. Perheet tyyppin, puolisoitten/vanhempien iän ja alle 7-vuotiaiden lasten määrän mukaan 1998

Familjer efter typ, makamas/föräldrarnas ålder och antalet barn under 7 år 1998

Families by type, age of spouses/parents and number of children aged 6 or under in family 1998

Perhetyyppi ja puolisoitten/vanhempien ikä Familjetyper och makamas/föräldrarnas ålder Type of family and age of spouses/parents	Kaikki perheet joissa alle 7- vuotiaita lapsia Alla familjer med barn under 7 år All families with children aged 6 or under					Perheet joissa ainakin toinen vanhempi ruotsinkielinen Familjer med åtminstone en svenskspråkig förälder Families with at least one swedish-speaking parent				
	Yhteensä Total Total	1	2	3-	Alle 7- vuotiaita yhteensä Under 7 år totalt Aged 6 or under total	Yhteensä Total Total	1	2	3-	Alle 7- vuotiaita yhteensä Under 7 år totalt Aged 6 or under total
Perheitä yhteensä	300989	189018	94764	17207	433247	20064	12472	6569	1023	28858
Familjer totalt Families, total										
Miehen ikä - Mannens ålder - Age of man										
-19	311	273	34	4	353	12	10	2	-	14
20 - 24	7789	5911	1633	245	9939	348	267	74	7	437
25 - 29	34639	20363	11772	2504	52030	2259	1360	755	144	3344
30 - 34	78403	39442	32821	6140	124539	5461	2667	2413	381	8698
35 - 39	77553	46303	26507	4743	114348	5380	3193	1902	285	7890
40 - 44	41681	29786	9999	1896	55815	3141	2277	738	126	4152
45 - 49	15101	11665	2919	517	19178	1234	971	235	28	1530
50 - 54	4470	3558	769	143	5552	334	262	66	6	416
55 - 59	897	728	142	27	1095	80	65	14	1	96
60 - 64	218	176	34	8	272	24	18	6	-	30
65-	71	60	8	3	85	6	4	2	-	8
Naisen ikä - Kvinnans ålder - Age of woman										
-19	1457	1353	103	1	1562	42	41	1	-	43
20 - 24	20670	14659	5141	870	27663	893	659	197	37	1172
25 - 29	58989	33050	21511	4428	90281	3825	2137	1446	242	5825
30 - 34	100144	53861	39228	7055	154565	6906	3578	2890	438	10721
35 - 39	78531	52726	22086	3719	108739	5446	3637	1572	237	7529
40 - 44	31890	25381	5550	959	39603	2344	1882	398	64	2884
45 - 49	6554	5680	738	136	7593	465	412	49	4	523
50 - 54	482	457	22	3	510	39	38	1	-	40
55 - 59	5	4	1	-	6	-	-	-	-	-
60 - 64	-	-	-	-	-	-	-	-	-	-
65-	-	-	-	-	-	-	-	-	-	-
Aviopari ja lapsia	198144	114723	69166	14255	298678	13374	7809	4720	845	19951
Äkta makar med barn Married couple with children										
Miehen ikä - Mannens ålder - Age of man										
-19	49	38	10	1	61	1	-	1	-	2
20 - 24	3254	2200	876	178	4507	130	96	29	5	170
25 - 29	22335	11762	8428	2145	35640	1314	697	497	120	2092
30 - 34	59017	27075	26526	5416	97371	3881	1702	1844	335	6455
35 - 39	62610	36414	21988	4208	93777	4196	2430	1520	246	6245
40 - 44	34076	24232	8163	1681	45940	2526	1841	576	109	3341
45 - 49	12312	9456	2388	468	15758	988	777	186	25	1229
50 - 54	3533	2778	632	123	4435	258	203	51	4	319
55 - 59	720	577	119	24	889	58	46	11	1	71
60 - 64	179	140	31	8	230	17	13	4	-	21
65-	59	51	5	3	70	5	4	1	-	6
Naisen ikä - Kvinnans ålder - Age of woman										
-19	230	195	35	-	265	3	2	1	-	4
20 - 24	8080	4857	2613	610	12017	346	219	97	30	511
25 - 29	35028	17036	14447	3545	57407	2165	1031	942	192	3557
30 - 34	69570	33406	30190	5974	112706	4773	2233	2175	365	7725
35 - 39	57268	37003	17104	3161	81341	3981	2600	1182	199	5593
40 - 44	22988	17973	4177	838	29080	1729	1383	290	56	2144
45 - 49	4627	3924	579	124	5482	350	315	32	3	389
50 - 54	348	325	20	3	374	27	26	1	-	28
55 - 59	5	4	1	-	6	-	-	-	-	-
60 - 64	-	-	-	-	-	-	-	-	-	-
65-	-	-	-	-	-	-	-	-	-	-

5. Perheet tyypin, puolisoiden/vanhempien iän ja alle 7-vuotiaiden lasten määrän mukaan 1998

Familjer efter typ, makamas/föräldrarnas ålder och antalet barn under 7 år 1998

Families by type, age of spouses/parents and number of children aged 6 or under in family 1998

Perhetyyppi ja puolisoiden/vanhempien ikä Familjetyp och makamas/föräldrarnas ålder Type of family and age of spouses/parents	Kaikki perheet joissa alle 7- vuotiaita lapsia Alla familjer med barn under 7 år All families with children aged 6 or under				Perheet joissa ainakin toinen vanhempi ruotsinkielinen Familjer med åtminstone en svenskspråkig förälder Families with at least one swedish-speaking parent					
	Yhteensä Total	1	2	3-	Alle 7- vuotiaita yhteensä Under 7 år totalt Aged 6 or under total	Yhteensä Total	1	2	3-	Alle 7- vuotiaita yhteensä Under 7 år totalt Aged 6 or under total
Avopari ja lapsia Sambor med barn <i>Cohabiting couple with children</i>	60722	41695	17088	1939	81803	4801	3197	1472	132	6543
Miehen ikä - Mannens ålder - Age of man										
-19	257	230	24	3	287	10	9	1	-	11
20 - 24	4474	3656	752	66	5364	218	171	45	2	267
25 - 29	12062	8416	3293	353	16084	936	655	257	24	1242
30 - 34	18717	11839	6171	707	26341	1554	943	565	46	2213
35 - 39	14307	9382	4396	529	19800	1148	735	375	38	1600
40 - 44	7198	5200	1786	212	9412	595	417	161	17	790
45 - 49	2621	2067	508	46	3222	241	190	48	3	295
50 - 54	879	726	133	20	1055	70	54	14	2	90
55 - 59	161	137	21	3	188	22	19	3	-	25
60 - 64	36	34	2	-	38	6	4	2	-	8
65-	10	8	2	-	12	1	-	1	-	2
Naisen ikä - Kvinnans ålder - Age of woman										
-19	728	686	41	1	771	26	26	-	-	26
20 - 24	8146	6297	1689	160	10159	410	327	76	7	500
25 - 29	15452	10013	4851	588	21530	1289	832	419	38	1785
30 - 34	18616	11703	6190	723	26290	1588	957	574	57	2277
35 - 39	12149	8399	3368	382	16298	1013	683	307	23	1369
40 - 44	4729	3790	860	79	5752	403	314	83	6	499
45 - 49	852	757	89	6	953	65	51	13	1	80
50 - 54	50	50	-	-	50	7	7	-	-	7
55 - 59	-	-	-	-	-	-	-	-	-	-
60 - 64	-	-	-	-	-	-	-	-	-	-
65-	-	-	-	-	-	-	-	-	-	-
Äiti ja lapsia Mor och barn <i>Mother and children</i>	39856	30753	8126	977	50041	1785	1378	362	45	2243
Naisen ikä - Kvinnans ålder - Age of woman										
-19	499	472	27	-	526	13	13	-	-	13
20 - 24	4444	3505	839	100	5487	137	113	24	-	161
25 - 29	8509	6001	2213	295	11344	371	274	85	12	483
30 - 34	11958	8752	2848	358	15569	545	388	141	16	719
35 - 39	9114	7324	1614	176	11100	452	354	83	15	567
40 - 44	4173	3618	513	42	4771	212	185	25	2	241
45 - 49	1075	999	70	6	1158	50	46	4	-	54
50 - 54	84	82	2	-	86	5	5	-	-	5
55 - 59	-	-	-	-	-	-	-	-	-	-
60 - 64	-	-	-	-	-	-	-	-	-	-
65-	-	-	-	-	-	-	-	-	-	-
Isä ja lapsia Far och barn <i>Father and children</i>	2267	1847	384	36	2725	104	88	15	1	121
Miehen ikä - Mannens ålder - Age of man										
-19	5	5	-	-	5	1	1	-	-	1
20 - 24	61	55	5	1	68	-	-	-	-	-
25 - 29	242	185	51	6	306	9	8	1	-	10
30 - 34	669	528	124	17	827	26	22	4	-	30
35 - 39	636	507	123	6	771	36	28	7	1	45
40 - 44	407	354	50	3	463	20	19	1	-	21
45 - 49	168	142	23	3	198	5	4	1	-	6
50 - 54	58	54	4	-	62	6	5	1	-	7
55 - 59	16	14	2	-	18	-	-	-	-	-
60 - 64	3	2	1	-	4	1	1	-	-	1
65-	2	1	1	-	3	-	-	-	-	-

6A. Perheet, joissa on mies/isä, miehen iän ja perhetyypin mukaan 31.12.1998

Familjer med man/far efter mannens ålder och familjetypen 31.12.1998

Families with a man/father by age of man and type of family on December 31, 1998

Miehen ikä Mannens ålder Age of man	Perhetyyppi - Familjetyp - Type of family					
	Yhteensä Totalt Total	Aviopari ilman lapsia Äkta makar utan barn Married couple without children	Aviopari ja lapsia Äkta makar med barn Married couple with children	Avopari ja lapsia Sambor med barn Cohabiting couple with children	Isä ja lapsia Far med barn Father and children	Avopari ilman lapsia Sambor utan barn Cohabiting couple without children
Yhteensä Totalt Total	1233734	418927	539899	96228	28408	150272
-19	2662	128	49	267	5	2213
20-24	42181	3532	3307	4632	61	30649
25-29	79951	11583	22832	12986	296	32254
30-34	120623	12134	63991	21923	1251	21324
35-39	135065	8430	90049	20836	2821	12929
40-44	142685	9750	101761	15976	4915	10283
45-49	154389	23849	102850	10664	5819	11207
50-54	152905	53338	78766	5837	4440	10524
55-59	106167	61275	33966	1808	2248	6870
60-64	91874	66224	18210	766	1497	5177
65-69	79686	63657	11194	315	1258	3262
70-74	63169	52608	7140	142	1255	2024
75-79	37119	31414	3686	50	1058	911
80-84	17479	14786	1476	17	782	418
85-	7779	6219	622	9	702	227

Suhteellinen jakauma - Procentuella andelar - Relative proportion

Yhteensä Totalt Total	100	34,0	43,8	7,8	2,3	12,2
-19	100	4,8	1,8	10,0	0,2	83,1
20-24	100	8,4	7,8	11,0	0,1	72,7
25-29	100	14,5	28,6	16,2	0,4	40,3
30-34	100	10,1	53,1	18,2	1,0	17,7
35-39	100	6,2	66,7	15,4	2,1	9,6
40-44	100	6,8	71,3	11,2	3,4	7,2
45-49	100	15,4	66,6	6,9	3,8	7,3
50-54	100	34,9	51,5	3,8	2,9	6,9
55-59	100	57,7	32,0	1,7	2,1	6,5
60-64	100	72,1	19,8	0,8	1,6	5,6
65-69	100	79,9	14,0	0,4	1,6	4,1
70-74	100	83,3	11,3	0,2	2,0	3,2
75-79	100	84,6	9,9	0,1	2,9	2,5
80-84	100	84,6	8,4	0,1	4,5	2,4
85-	100	79,9	8,0	0,1	9,0	2,9

6B. Perheet, joissa on nainen/äiti, naisen iän ja perhetyypin mukaan 31.12.1998

Familjer med kvinna/mor efter kvinnans ålder och familjetypen 31.12.1998

Families with a woman/mother by age of woman and type of family on December 31, 1998

Naisen ikä Kvinnans ålder Age of woman	Perhetyppi - Familjetyp - Type of family					
	Yhteensä Totalt Total	Aviopari ilman lapsia Äkta makar utan barn Married couple without children	Aviopari ja lapsia Äkta makar med barn Married couple with children	Avopari ja lapsia Sambor med barn Cohabiting couple with children	Äiti ja lapsia Mor med barn Mother and children	Avopari ilman lapsia Sambor utan barn Cohabiting couple without children
Yhteensä Totalt Total	1365385	418927	539899	96228	160059	150272
-19	9487	502	230	732	499	7524
20-24	68490	6669	8113	8208	4493	41007
25-29	104254	13766	36001	16432	9910	28145
30-34	147107	10752	79339	22679	18368	15969
35-39	161788	7444	100704	20224	24188	9228
40-44	167100	12255	105544	14416	25849	9036
45-49	168901	32765	94205	8332	22447	11152
50-54	156665	63998	63488	3593	15116	10470
55-59	104619	66434	24100	907	6484	6694
60-64	88438	66056	12173	369	5091	4749
65-69	75133	58554	7584	173	5868	2954
70-74	57757	44080	4996	91	6799	1791
75-79	34519	24226	2453	53	6861	926
80-84	14632	8785	757	14	4653	423
85-	6495	2641	212	5	3433	204
Suhteellinen jakauma - Procentuella andelar - Relative proportion						
Yhteensä Totalt Total	100	30,7	39,5	7,0	11,7	11,0
-19	100	5,3	2,4	7,7	5,3	79,3
20-24	100	9,7	11,8	12,0	6,6	59,9
25-29	100	13,2	34,5	15,8	9,5	27,0
30-34	100	7,3	53,9	15,4	12,5	10,9
35-39	100	4,6	62,2	12,5	15,0	5,7
40-44	100	7,3	63,2	8,6	15,5	5,4
45-49	100	19,4	55,8	4,9	13,3	6,6
50-54	100	40,9	40,5	2,3	9,6	6,7
55-59	100	63,5	23,0	0,9	6,2	6,4
60-64	100	74,7	13,8	0,4	5,8	5,4
65-69	100	77,9	10,1	0,2	7,8	3,9
70-74	100	76,3	8,7	0,2	11,8	3,1
75-79	100	70,2	7,1	0,2	19,9	2,7
80-84	100	60,0	5,2	0,1	31,8	2,9
85-	100	40,7	3,3	0,1	52,9	3,1

7A. Perheet, joissa mies, perhetyypin ja miehen siviilisäädyn mukaan 31.12.1998

Familjer med man efter familjetypen och mannens civilstånd 31.12.1998

Families with a man by type of family and marital status of man on December 31, 1998

Perhetyyppi Familjetyp Type of family	Siviilisäätö - Civilstånd - Marital status				
	Yhteensä Totalt Total	Naimattomat Ogifta Single	Naimisissa Gifta Married	Lesket Änkiingar Widowed	Eronneet Frånskilda Divorced
Perheitä yhteensä Familjer totalt <i>Families, total</i>	1233734	187418	965782	10763	69771
Aviopari ilman lapsia Äkta makar utan barn <i>Married couple without children</i>	418927	-	418927	-	-
Aviopari ja lapsia Äkta makar med barn <i>Married couple with children</i>	539899	-	539899	-	-
Avopari ja lapsia Sambor med barn <i>Cohabiting couple with children</i>	96228	71224	1084	840	23080
Isä ja lapsia Far och barn <i>Father and children</i>	28408	2521	3866	7156	14865
Avopari ilman lapsia Sambor utan barn <i>Cohabiting couple without children</i>	150272	113673	2006	2767	31826

7B. Perheet, joissa nainen, perhetyypin ja naisen siviilisäädyn mukaan 31.12.1998

Familjer med kvinna efter familjetypen och kvinnans civilstånd 31.12.1998

Families with a woman by type of family and marital status of woman on December 31, 1998

Perhetyyppi Familjetyp Type of family	Siviilisäätö - Civilstånd - Marital status				
	Yhteensä Totalt Total	Naimattomat Ogifta Single	Naimisissa Gifta Married	Lesket Änkor Widowed	Eronneet Frånskilda Divorced
Perheitä yhteensä Familjer totalt <i>Families, total</i>	1365385	218256	977639	47963	121527
Aviopari ilman lapsia Äkta makar utan barn <i>Married couple without children</i>	418927	-	418927	-	-
Aviopari ja lapsia Äkta makar med barn <i>Married couple with children</i>	539899	-	539899	-	-
Avopari ja lapsia Sambor med barn <i>Cohabiting couple with children</i>	96228	67600	1037	2596	24995
Äiti ja lapsia Mor och barn <i>Mother and children</i>	160059	37750	16259	37944	68106
Avopari ilman lapsia Sambor utan barn <i>Cohabiting couple without children</i>	150272	112906	1517	7423	28426

8A. Lapsiperheet, joissa mies, perhetyypin ja miehen siviilisäädyn mukaan 31.12.1998

Barnfamiljer med man efter familjetypen och mannens civilstånd 31.12.1998

Families with underage children where there is a man by type of family and marital status of man on December 31, 1998

Perhetyyppi Familjetyp Type of family	Siviilisäätö - Civilstånd - Marital status				
	Yhteensä Totalt Total	Naimattomat Ogifta Single	Naimisissa Giftn Married	Lesket Änklingar Widowed	Eronneet Frånskilda Divorced
Perheitä yhteensä Familjer totalt Families, total	522625	70735	421868	2029	27993
Aviopari ja lapsia Äkta makar med barn Married couple with children	418883	-	418883	-	-
Avopari ja lapsia Sambor med barn Cohabiting couple with children	89315	68579	812	563	19361
Isä ja lapsia Far och barn Father and children	14427	2156	2173	1466	8632

8B. Lapsiperheet, joissa nainen, perhetyypin ja naisen siviilisäädyn mukaan 31.12.1998

Barnfamiljer med kvinna efter familjetypen och kvinnans civilstånd 31.12.1998

Families with underage children where there is a woman by type of family and marital status of woman on December 31, 1998

Perhetyyppi Familjetyp Type of family	Siviilisäätö - Civilstånd - Marital status				
	Yhteensä Totalt Total	Naimattomat Ogifta Single	Naimisissa Giftn Married	Lesket Änkor Widowed	Eronneet Frånskilda Divorced
Perheitä yhteensä Familjer totalt Families, total	610965	99918	433144	7230	70673
Aviopari ja lapsia Äkta makar med barn Married couple with children	418883	-	418883	-	-
Avopari ja lapsia Sambor med barn Cohabiting couple with children	89315	65853	800	1672	20990
Äiti ja lapsia Mor och barn Mother and children	102767	34065	13461	5558	49683

9. Perheet perhetyypin ja miehen/isän ja naisen/äidin avio/avoliiton järjestysnumeron 1) mukaan 31.12.1998

Familjer efter familjetyp och ordningsnummer 1) för mannens/faderns och kvinnans/moderns äktenskap/samboförhållande 31.12.1998
 Families by type of family and order 1) of marriage/consensual union of man/father and woman/mother on December 31, 1998

Perhetyyppi ja miehen/isän avio/avoliiton järjestysnumero Familjetyp och ordningsnummer för mannens / faderns äktenskap/samboförhållande Type of family and order of marriage/consensual union of man/father	Yhteensä Totalt Total	Naisen/äidin avio/avoliiton järjestysnumero Ordningsnummer för kvinnans/moderns äktenskap/samboförhållande Order of marriage/consensual union of woman/mother						
		0	1	2	3	4-	Tuntematon	Ei vaimoa
							Okänd Unknown	Ingen hustru No wife
Kaikki perheet - Alla familjer - All families	1393793	37750	1166160	143616	12555	1429	3875	28408
0	2521	-	-	-	-	-	-	2521
1	1078459	-	986037	63250	4280	456	1406	23030
2	134800	-	65124	60272	5847	607	496	2454
3	12340	-	4324	6453	1134	157	49	223
4-	1326	-	403	696	154	39	10	24
Tuntematon - Okänt - Unknown	4288	-	2329	595	80	4	1124	156
Ei miestä - Ingen man - No man	160059	37750	107943	12350	1060	166	790	-
Aviopari ilman lapsia Äkta makar utan barn Married couple without children	418927	-	378746	35835	3284	382	680	-
1	376176	-	357619	16895	1197	137	328	-
2	37602	-	19000	16655	1665	186	96	-
3	3756	-	1420	1926	355	43	12	-
4-	454	-	150	235	52	14	3	-
Tuntematon - Okänt - Unknown	939	-	557	124	15	2	241	-
Aviopari ja lapsia Äkta makar med barn Married couple with children	539899	-	498965	36767	2237	199	1731	-
1	494356	-	469913	22423	1019	77	924	-
2	40259	-	26012	13006	1008	96	137	-
3	2670	-	1359	1107	176	21	7	-
4-	247	-	130	93	18	3	3	-
Tuntematon - Okänt - Unknown	2367	-	1551	138	16	2	660	-
Avopari ja lapsia Sambor med barn Cohabiting couple with children	96228	-	67600	25892	2266	176	294	-
1	71224	-	57759	12474	861	63	67	-
2	22450	-	9082	12034	1159	82	93	-
3	1995	-	601	1155	203	25	11	-
4-	183	-	46	106	24	6	1	-
Tuntematon - Okänt - Unknown	376	-	112	123	19	-	122	-
Äiti ja lapsia - Mor och barn - Mother and children	160059	37750	107943	12350	1060	166	790	-
Ei miestä - Ingen man - No man	160059	37750	107943	12350	1060	166	790	-
Isä ja lapsia - Far och barn - Father and children	28408	-	-	-	-	-	-	28408
0	2521	-	-	-	-	-	-	2521
1	23030	-	-	-	-	-	-	23030
2	2454	-	-	-	-	-	-	2454
3	223	-	-	-	-	-	-	223
4-	24	-	-	-	-	-	-	24
Tuntematon - Okänt - Unknown	156	-	-	-	-	-	-	156
Avopari ilman lapsia Sambor utan barn Cohabiting couple without children	150272	-	112906	32772	3708	506	380	-
1	113673	-	100746	11458	1203	179	87	-
2	32035	-	11030	18577	2015	243	170	-
3	3696	-	944	2265	400	68	19	-
4-	418	-	77	262	60	16	3	-
Tuntematon - Okänt - Unknown	450	-	109	210	30	-	101	-

1) Avioliiton järjestysnumero on muilla kuin avoliitossa olevilla väestörekisteriin merkittyjen avioliittojen määrä.

Avoliitossa oleville on rekisteröityjen avioliittojen määrää kasvatettu yhdellä. Päättyneistä avoliitoista ei rekisterissä ole tietoa.

1) Ordningsnumret för äktenskap/samboförhållande är för andra än sambor det antal äktenskap som antecknats i befolkningsregistret.

När det gäller sambor har antalet registrerade äktenskap ökat med ett. I registret finns det inga uppgifter om upphörda samboförhållanden.

1) The serial number of a marriage/cohabitation is the number of marriages recorded in Population Register excluding consensual unions.

In case of cohabitants the number of recorded marriages has been increased by one. There is no data available on dissolved consensual unions in the register.

10A. Perheet, joissa on mies/isä perhetyyppin, miehen avio/avoliiton järjestysnumeron 1) ja miehen iän mukaan 31.12.1998
 Familjer med man/far efter familjetyp, ordningsnummer 1) för mannens äktenskap/samboförhållande och ålder 31.12.1998
 Families with a man/father by type of family, order 1) of marriage/consensual union of man and age of man on December 31, 1998

Perhetyyppi ja avio/ avoliiton järjestysnumero Familjetyp och ordningsnummer för äktenskap/samboförhållande Type of family and number of marriage/consensual union	Yhteensä Totalt Total	Miehen/isän ikä - Mannens/faderns ålder - Age of man/father						
		-19	20-29	30-39	40-49	50-59	60-69	70-
Kaikki perheet - Alla familjer - All families	1233734	2662	122132	255688	297074	259072	171560	125546
0	2521	5	164	1014	1023	273	35	7
1	1078459	2655	119985	233489	250206	212914	148909	110301
2	134800	1	1823	19577	40481	39891	19696	13331
3	12340	-	31	909	3318	4340	2244	1498
4-	1326	-	-	49	287	517	274	199
Tuntematon - Okänt - Unknown	4288	1	129	650	1759	1137	402	210
Aviopari ilman lapsia Äkta makar utan barn Married couple without children	418927	128	15115	20564	33599	114613	129881	105027
1	376176	128	14904	18750	28073	101803	118418	94100
2	37602	-	172	1655	4774	11193	10132	9676
3	3756	-	3	88	485	1186	1002	992
4-	454	-	-	9	62	138	119	126
Tuntematon - Okänt - Unknown	939	-	36	62	205	293	210	133
Aviopari ja lapsia Äkta makar med barn Married couple with children	539899	49	26139	154040	204611	112732	29404	12924
1	494356	49	25734	146420	186206	98173	25917	11857
2	40259	-	320	6896	16146	12898	3053	946
3	2670	-	5	235	987	1029	317	97
4-	247	-	-	11	82	105	36	13
Tuntematon - Okänt - Unknown	2367	-	80	478	1190	527	81	11
Avopari ja lapsia Sambor med barn Cohabiting couple with children	96228	267	17618	42759	26640	7645	1081	218
1	71224	267	17100	36169	15139	2231	249	69
2	22450	-	509	6199	10332	4593	694	123
3	1995	-	4	308	923	633	105	22
4-	183	-	-	15	67	81	19	1
Tuntematon - Okänt - Unknown	376	-	5	68	179	107	14	3
Isä ja lapsia - Far och barn - Father and children	28408	5	357	4072	10734	6688	2755	3797
0	2521	5	164	1014	1023	273	35	7
1	23030	-	187	2829	8672	5450	2374	3518
2	2454	-	5	210	883	809	307	240
3	223	-	-	9	72	90	28	24
4-	24	-	-	-	8	12	3	1
Tuntematon - Okänt - Unknown	156	-	1	10	76	54	8	7
Avopari ilman lapsia Sambor utan barn Cohabiting couple without children	150272	2213	62903	34253	21490	17394	8439	3580
1	113673	2211	62060	29321	12116	5257	1951	757
2	32035	1	817	4617	8346	10398	5510	2346
3	3696	-	19	269	851	1402	792	363
4-	418	-	-	14	68	181	97	58
Tuntematon - Okänt - Unknown	450	1	7	32	109	156	89	56

1) Avoliiton järjestysnumero on muilla kuin avoliitossa olevilla väestörekisteriin merkittyjen avioliittojen määrä.

Avoliitossa oleville on rekisteröityjen avioliittojen määrää kasvatettu yhdellä. Päättyneistä avoliitoista ei rekisterissä ole tietoa.

1) Ordningsnumret för äktenskap/samboförhållande är för andra än sambor det antal äktenskap som antecknats i befolkningsregistret.

När det gäller sambor har antalet registrerade äktenskap ökats med ett. I registret finns det inga uppgifter om upphörda samboförhållanden.

1) The serial number of a marriage/cohabitation is the number of marriages recorded in Population Register excluding consensual unions.

In case of cohabitants the number of recorded marriages has been increased by one. There is no data available on dissolved consensual unions in the register.

10B. Perheet, joissa on nainen/äiti perhetyypin, naisen avio/avoliiton järjestysnumeron 1) ja naisen iän mukaan 31.12.1998
Familjer med kvinna/mor efter familjetyp, ordningsnummer 1) för kvinnans äktenskap/samboförhållande och ålder 31.12.1998
Families with a woman/mother by type of family, order 1) of marriage/consensual union of woman and age of woman
on December 31, 1998

Perhetyyppi ja avio/ avoliiton järjestysnumero Familjetyp och ordningsnummer för äktenskap/samboförhållande Type of family and number of marriage/consensual union	Yhteensä Total	Naisen/äidin ikä - Kvinnans/moderns ålder - Age of woman/mother						
		-19	20-29	30-39	40-49	50-59	60-69	70-
Kaikki perheet - Alla familjer - All families	1365385	9487	172744	308895	336001	261284	163571	113403
0	37750	466	9650	15777	9043	2004	391	419
1	1166160	9006	158646	262865	273558	217155	144742	100188
2	143616	12	4047	27534	46885	37338	16488	11312
3	12555	-	140	1686	4438	3643	1538	1110
4-	1429	-	11	157	540	432	152	137
Tuntematon - Okänt - Unknown	3875	3	250	876	1537	712	260	237
Aviopari ilman lapsia Äkta makar utan barn <i>Married couple without children</i>	418927	502	20435	18196	45020	130432	124610	79732
1	378746	499	20128	16677	38027	116374	114940	72101
2	35835	-	241	1325	6047	12577	8768	6877
3	3284	-	12	119	673	1156	718	606
4-	382	-	1	16	90	129	76	70
Tuntematon - Okänt - Unknown	680	3	53	59	183	196	108	78
Aviopari ja lapsia Äkta makar med barn <i>Married couple with children</i>	539899	230	44114	180043	199749	87588	19757	8418
1	498965	230	42899	168007	181576	79583	18742	7928
2	36767	-	1035	10899	16157	7273	943	460
3	2237	-	39	536	1104	487	53	18
4-	199	-	3	44	105	41	2	4
Tuntematon - Okänt - Unknown	1731	-	138	557	807	204	17	8
Avopari ja lapsia Sambor med barn <i>Cohabiting couple with children</i>	96228	732	24640	42903	22748	4500	542	163
1	67600	730	23075	32293	10534	918	44	6
2	25892	2	1501	9905	10794	3105	443	142
3	2266	-	45	613	1164	384	45	15
4-	176	-	2	39	100	32	3	-
Tuntematon - Okänt - Unknown	294	-	17	53	156	61	7	-
Äiti ja lapsia Mor och barn <i>Mother and children</i>	160059	499	14403	42556	48296	21600	10959	21746
0	37750	466	9650	15777	9043	2004	391	419
1	107943	32	4477	23898	33584	16506	9753	19693
2	12350	1	228	2466	4831	2687	706	1431
3	1060	-	16	201	453	244	54	92
4-	166	-	4	28	80	41	6	7
Tuntematon - Okänt - Unknown	790	-	28	186	305	118	49	104
Avopari ilman lapsia Sambor utan barn <i>Cohabiting couple without children</i>	150272	7524	69152	25197	20188	17164	7703	3344
1	112906	7515	68067	21990	9837	3774	1263	460
2	32772	9	1042	2939	9056	11696	5628	2402
3	3708	-	28	217	1044	1372	668	379
4-	506	-	1	30	165	189	65	56
Tuntematon - Okänt - Unknown	380	-	14	21	86	133	79	47

1) Avoliiton järjestysnumero on muilla kuin avoliitossa olevilla väestörekisteriin merkittyjen avioliittojen määrä.

Avoliitossa oleville on rekisteröityjen avioliittojen määrää kasvatettu yhdellä. Päättyneistä avoliitoista ei rekisterissä ole tietoa.

1) Ordningsnumret för äktenskap/samboförhållande är för andra än sambor det antal äktenskap som antecknats i befolkningsregistret.

När det gäller sambor har antalet registrerade äktenskap ökats med ett. I registret finns det inga uppgifter om upphörda samboförhållanden.

1) The serial number of a marriage/cohabitation is the number of marriages recorded in Population Register excluding consensual unions.

In case of cohabitants the number of recorded marriages has been increased by one. There is no data available on dissolved consensual unions in the register.

11. Perheet puolisoitten/vanhempien kielen mukaan 31.12.1998

Familjer efter makarnas/föräldrarnas språk 31.12.1998

Families by language of spouses/parents on December 31, 1998

Valmor/äidin kieli Hustruns/moderns språk Language of wife/mother	Yhteensä Totalt Total	Miehen/isän kieli - Mannens/faderns språk - Language of man/father										Perheessä ei isää Ingen far i familjen Family without a father
		Suomi Finska Finnish	Ruotsi Svenska Swedish	Venäjä Ryska Russian	Viro Estniska Estonian	Englanti Engelska English	Saksa Tyska German	Arabia Arabiska Arabic	Somali Somaliska Somali	Muu Annat Other	Tuntematon Okänt Unknown	
Kaikki perheet Alla familjer All families	1393793	1137723	75162	3963	1498	2230	1259	1553	800	9535	11	160059
Suomi Finska Finnish	1266455	1084481	23117	676	303	1777	1046	1030	52	4804	8	149161
Ruotsi Svenska Swedish	75049	17136	49965	21	11	143	75	47	3	335	1	7312
Venäjä Ryska Russian	8920	3902	114	3078	118	13	9	18	3	101	-	1564
Viro Estniska Estonian	3203	1439	61	76	1023	5	2	5	-	28	-	564
Englanti Engelska English	1101	703	84	2	2	172	6	2	-	37	-	93
Saksa Tyska German	613	411	53	1	-	3	78	1	1	12	-	53
Arabia Arabiska Arabic	522	56	1	-	-	4	-	382	2	24	-	53
Somalia Somaliska Somali	977	15	1	2	-	-	-	5	705	5	-	244
Muu Annat Other	8527	3056	274	61	7	82	21	24	8	3982	1	1011
Tuntematon Okänt Unknown	18	10	1	-	1	-	-	-	-	1	1	4
Perheessä ei äitiä Ingen mor i familjen Family without a mother	28408	26514	1491	46	33	31	22	39	26	206	-	-

12. Lapsiperheet vanhempien kielen mukaan 31.12.1998

Barnfamiljer efter föräldrarnas språk 31.12.1998

Families with underage children by language of parents on December 31, 1998

Äidin kieli Moderns språk Language of mother	Yhteensä Totalt Total	Isän kieli - Faderns språk - Language of father										Perheessä ei isää Ingen far i familjen Family without a father
		Suomi Finska Finnish	Ruotsi Svenska Swedish	Venäjä Ryska Russian	Viro Estrniska Estonian	Englanti Engelska English	Saksa Tyska German	Arabia Arabiska Arabic	Somali Somaliska Somali	Muu Annat Other	Tuntematon Okänt Unknown	
Kaikki lapsiperheet Alla barnfamiljer All families with children	625392	480556	29103	2459	952	1255	550	1079	642	6024	5	102767
Suomi Finska Finnish	564474	454188	9691	296	112	998	443	678	31	2739	4	95294
Ruotsi Svenska Swedish	30659	7515	18480	9	7	82	32	25	3	188	-	4318
Venäjä Ryska Russian	5946	2278	69	2034	75	8	2	12	1	72	-	1395
Viro Estrniska Estonian	2121	801	35	48	734	-	2	1	-	11	-	489
Englanti Engelska English	632	381	37	2	-	95	2	2	-	26	-	87
Saksa Tyska German	299	196	14	-	-	-	44	-	-	6	-	39
Arabia Arabiska Arabic	414	32	-	-	-	2	-	312	1	22	-	45
Somalia Somaliska Somali	830	8	1	2	-	-	-	2	577	3	-	237
Muu Annat Other	5580	1647	145	33	1	47	12	14	6	2814	1	860
Tuntematon Okänt Unknown	10	6	-	-	-	-	-	-	-	1	-	3
Perheessä ei äitiä Ingen mor i familjen Family without a mother	14427	13504	631	35	23	23	13	33	23	142	-	-

13. Perheet puolisoiden/vanhempien kansalaisuuden mukaan 31.12.1998

Familjer efter makarnas/föräldrarnas medborgarskap 31.12.1998

Families by citizenship of spouses/parents on December 31, 1998

Vaimon/ äidin kansalaisuus Hustruns/moderns medborgarskap Citizenship of wife/ mother	Yhteensä Totalt Total	Miehen/isän kansalaisuus - Mannens/faderns medborgarskap - Citizenship of man/father										Muu tai tuntematon Annat eller okänt Other or unknown	Perheessä ei isää Ingen far i familjen Family without a father
		Suomi Finland	Ruotsi Sverige Sweden	Britannia Storbritannien United Kingdom	Saksa Tyskland Germany	Viro Estland Estonia	IVY-maat OSS- ländema CIS	Aasia Asien Asia	Somalia	Muu Afrikka Övriga Afrika Other Africa	USA		
Kaikki perheet Alla familjer All families	1393793	1213558	2272	940	850	1652	3997	3154	677	1204	643	4787	160059
Suomi Finland	1342486	1176311	1765	832	742	155	315	1300	45	931	518	2844	156728
Ruotsi Sverige Sweden	1689	1016	415	1	1	1	-	4	-	1	4	9	237
Britannia Storbritannien United Kingdom	282	180	-	59	1	-	-	2	-	1	3	7	29
Saksa Tyskland Germany	402	266	3	2	71	-	-	2	1	4	1	9	43
Viro Estland Estonia	3355	1172	6	5	1	1303	191	11	-	2	-	100	564
IVY-maat OSS-ländema CIS	7997	3021	11	4	4	109	3382	22	3	11	1	88	1341
Aasia Asien Asia	3711	1532	9	12	1	1	1	1696	4	5	4	51	395
Somalia	937	88	1	-	-	-	1	3	592	10	-	7	235
Muu Afrikka Övriga Afrika Other Africa	500	218	1	2	1	-	1	2	6	204	2	3	60
USA	409	277	-	3	3	1	1	-	-	-	97	4	23
Muu tai tuntematon Annat eller okänt Other or unknown	3617	1441	9	12	13	43	50	35	1	6	5	1598	404
Perheessä ei äitiä Ingen mor i familjen Family without a mother	28408	28036	52	8	12	39	55	77	25	29	8	67	-

14. Lapsiperheet vanhempien kansalaisuuden mukaan 31.12.1998

Barnfamiljer efter föräldrarnas medborgarskap 31.12.1998

Families with underage children by citizenship of parents on December 31, 1998

Äidin kansalaisuus Moderns medborgarskap Citizenship of mother	Yhteensä Total	Isän kansalaisuus - Faderns medborgarskap - Citizenship of father										Muu tai tuntematon Annat eller okänt Other or unknown	Perheessä ei isää Ingen far i familjen Family without a father
		Suomi Finland	Ruotsi Sverige Sweden	Britannia Storbritannien United Kingdom	Saksa Tyskland Germany	Viro Estland Estonia	IVY-maat OSS-lähdema CIS	Aasia Asien Asia	Somalia	Muu Afrikka Övriga Afrika Other Africa	USA		
Kaikki lapsiperheet Alla barnfamiljer All families with children	625392	510834	963	506	418	998	2319	2077	535	776	319	2880	102767
Suomi Finland	596193	491401	831	453	357	74	148	720	28	556	273	1514	99838
Ruotsi Sverige Sweden	820	531	78	1	1	-	-	1	-	-	1	6	201
Britannia Storbritannien United Kingdom	151	88	-	31	-	-	-	-	-	1	2	2	27
Saksa Tyskland Germany	246	157	1	1	40	-	-	-	-	2	1	4	40
Viro Estland Estonia	2153	672	4	1	-	816	112	2	-	2	-	65	479
IVY-maat OSS-lähdema CIS	5128	1819	6	3	1	58	1996	13	1	8	-	66	1157
Aasia Asien Asia	2534	858	5	4	1	-	-	1260	2	2	1	36	365
Somalia	793	71	1	-	-	-	1	1	478	8	-	5	228
Muu Afrikka Övriga Afrika Other Africa	360	125	1	1	1	-	-	2	4	165	2	-	59
USA	209	149	-	2	2	-	-	-	-	-	33	3	20
Muu tai tuntematon Annat eller okänt Other or unknown	2378	804	3	5	6	22	26	21	-	6	1	1131	353
Perheessä ei äitiä Ingen mor i familjen Family without a mother	14427	14159	33	4	9	28	36	57	22	26	5	48	-

15. Perheet puolisoitten/vanhempien syntymämaahan mukaan 31.12.1998

Familjer efter makarnas/föräldrarnas födelseland 31.12.1998

Families by country of birth of spouses/parents on December 31, 1998

Vaimon/ äidin syntymämaa Hustruns/moderns födelseland Country of birth of wife/mother	Yhteensä Total	Miehen/isän syntymämaa - Mannens/faderns födelseland - Country of birth of man/father										Muu tai tuntematon Annat eller okänt Other or unknown	Perheessä ei isää Ingen far i familjen Family without a father
		Suomi Finland	Ruotsi Sverige Sweden	Britannia Storbritannien United Kingdom	Saksa Tyskland Germany	Viro Estland Estonia	IVY-maat OSS- länderna CIS	Aasia Asien Asia	Somalia	Muu Afrikka Övriga Afrika Other Africa	USA		
Kaikki perheet Alla familjer All families	1393793	1204934	4806	1029	1101	1161	5804	4600	753	2113	739	6694	160059
Suomi Finland	1331556	1159795	4487	896	970	112	1113	1907	50	1647	634	4833	155112
Ruotsi Sverige Sweden	6282	5185	182	11	9	1	6	17	-	12	4	61	794
Britannia Storbritannien United Kingdom	368	255	2	47	1	-	1	6	-	2	3	11	40
Saksa Tyskland Germany	615	448	3	3	66	1	8	1	1	5	-	16	63
Viro Estland Estonia	2142	702	9	5	1	703	320	16	1	3	-	18	364
IVY-maat OSS-länderna CIS	11875	5087	15	6	12	309	4208	40	3	17	7	97	2074
Aasia Asien Asia	4740	1606	10	25	2	-	7	2441	5	13	6	51	574
Somalia	941	15	-	-	-	-	1	8	652	29	-	3	233
Muu Afrikka Övriga Afrika Other Africa	683	220	4	2	2	-	1	6	15	322	1	8	102
USA	544	406	2	5	4	2	3	2	-	1	60	6	53
Muu tai tuntematon Annat eller okänt Other or unknown	5639	3329	31	19	18	9	46	39	-	12	8	1478	650
Perheessä ei äitiä Ingen mor i familjen Family without a mother	28408	27886	61	10	16	24	90	117	26	50	16	112	-

16. Lapsiperheet vanhempien syntymämaan mukaan 31.12.1998

Barnfamiljer efter föräldrarnas födelseland 31.12.1998

Families with underage children by country of birth of parents on December 31, 1998

Äidin syntymämaa Moderns födelseland Country of birth of mother	Yhteensä Totalt Total	Miehen/isän syntymämaa - Mannens/faderns födelseland - Country of birth of man/father										Muu tai tuntematon Annat eller okänt Other or unknown	Perheessä ei isää Ingen far i familjen Family without a father
		Suomi Finland	Ruotsi Sverige Sweden	Britannia Storbritannien United Kingdom	Saksa Tyskland Germany	Viro Estland Estonia	IVY-maat OSS- länderna CIS	Aasia Asien Asia	Somalia	Muu Afrikka Övriga Afrika Other Africa	USA		
Kaikki lapsiperheet Alla barnfamiljer <i>All families with underage children</i>	625392	506187	2483	559	518	793	2996	3122	603	1445	338	3581	102767
Suomi <i>Finland</i>	590166	483143	2316	487	447	50	266	1137	29	1082	295	2326	98588
Ruotsi <i>Sverige Sweden</i>	3787	2898	86	5	1	-	5	7	-	9	2	35	739
Britannia <i>Storbritannien United Kingdom</i>	204	127	-	29	-	-	1	4	-	2	2	2	37
Saksa <i>Tyskland Germany</i>	317	203	2	3	40	1	4	-	-	2	-	7	55
Viro <i>Estland Estonia</i>	1481	377	4	1	1	552	212	3	-	2	-	7	322
IVY-maat <i>OSS-länderna CIS</i>	7078	2667	8	4	5	164	2431	24	1	12	-	57	1705
Aasia <i>Asien Asia</i>	3284	879	1	13	1	-	2	1830	4	7	2	26	519
Somalia	800	8	-	-	-	-	1	5	533	25	-	1	227
Muu Afrikka <i>Övriga Afrika Other Africa</i>	495	119	-	-	2	-	-	6	12	251	1	6	98
USA	253	188	-	1	3	-	-	-	-	1	27	4	29
Muu tai tuntematon <i>Annat eller okänt Other or unknown</i>	3100	1519	21	10	8	7	17	20	-	9	-	1041	448
Perheessä ei äitiä <i>Ingen mor i familjen Family without a mother</i>	14427	14059	45	6	10	19	57	86	24	43	9	69	-

17A. Suomen kansalaisten miesten ulkomaalaisten avio- ja avovaimojen kansalaisuudet 31.12.1998

Kvinnor som är gifta eller sammanbor med finländska män efter medborgarskap 31.12.1998

Citizenship of foreign spouses and cohabiting partners of Finnish men on December 31, 1998

Vaimon kansalaisuus Hustruns medborgarskap Citizenship of wife	Yhteensä Totalt Total	Miehen ikä - Mannens ålder - Age of man						
		-29	30-39	40-49	50-59	60-69	70-79	80-

Avio- ja avoparit - Äkta makar och sambor - Married couples and cohabiting couples

Yhteensä - Totalt - Total	9211	1241	3263	2677	1532	383	97	18
Eurooppa - Europa - Europe	6622	840	2113	2012	1241	317	84	15
Ruotsi - Sverige - Sweden	1016	203	277	255	186	60	29	6
Norja - Norge - Norway	110	12	47	25	17	5	3	1
Tanska - Danmark - Denmark	76	15	21	26	10	4	-	-
Islanti - Island - Iceland	22	6	10	5	1	-	-	-
Alankomaat - Nederländerna - Netherlands	46	7	23	9	4	2	1	-
Belgia - Belgien - Belgium	21	7	5	6	2	1	-	-
Britannia - Storbritannien - United Kingdom	180	38	73	38	24	5	2	-
Bulgaria - Bulgarien - Bulgaria	33	4	18	7	4	-	-	-
Espanja - Spanien - Spain	65	13	32	15	4	1	-	-
Irlanti - Irland - Ireland	19	3	9	3	4	-	-	-
Italia - Italien - Italy	59	23	23	6	6	1	-	-
Itävalta - Österrike - Austria	34	3	10	10	8	3	-	-
Latvia - Lettland - Latvia	40	5	16	12	6	-	1	-
Liettua - Litauen - Lithuania	30	7	10	7	6	-	-	-
Makedonia - Makedonien - Macedonia	11	2	6	3	-	-	-	-
Ent. Neuvostoliitto - F.d. Sovjetunionen - Former USSR	556	26	180	204	120	24	2	-
Portugali - Portugal	19	1	9	5	1	3	-	-
Puola - Polen - Poland	131	11	42	37	34	4	3	-
Ranska - Frankrike - France	89	27	38	17	5	2	-	-
Romania - Rumänien - Romania	27	9	10	5	2	1	-	-
Saksa - Tyskland - Germany	266	42	97	79	37	11	-	-
Sveitsi - Schweiz - Switzerland	44	4	15	17	7	1	-	-
Tšekki - Tjeckien - Czech Republic	16	3	6	4	2	1	-	-
Ukraina - Ukraine	83	5	35	23	14	4	2	-
Unkari - Ungern - Hungary	55	11	23	15	6	-	-	-
Valko-Venäjä - Vitryssland - Belarus	23	1	9	9	3	1	-	-
Venäjä - Ryssland - Russia	2320	194	693	784	498	123	24	4
Viro - Estland - Estonia	1172	145	353	375	222	56	17	4
Muu Eurooppa - Övriga Europa - Rest of Europe	59	13	23	11	8	4	-	-
Afrikka - Afrika - Africa	306	55	162	66	20	3	-	-
Algeria - Algeriet - Algeria	12	-	10	2	-	-	-	-
Etelä-Afrikka - Sydafrika - South Africa	14	4	7	2	-	1	-	-
Etiopia - Etiopien - Ethiopia	17	6	4	3	2	2	-	-
Kenia - Kenya	13	3	5	4	1	-	-	-
Marokko - Marocko - Morocco	73	4	48	13	8	-	-	-
Sambia - Zambia	14	6	4	1	3	-	-	-
Somalia	88	17	61	10	-	-	-	-
Tansania - Tanzania	11	3	2	5	1	-	-	-
Muu Afrikka - Övriga Afrika - Rest of Africa	64	12	21	26	5	-	-	-
Amerikka - Amerika - America	595	110	277	118	64	18	7	1
Kanada - Canada	71	15	29	15	5	4	2	1
USA	277	64	114	56	30	9	4	-
Brasilia - Brasilien - Brazil	57	9	26	13	5	3	1	-
Chile	29	4	19	4	2	-	-	-
Kolumbia - Colombia	21	4	14	2	1	-	-	-
Kuuba - Cuba	16	2	7	2	4	1	-	-
Meksiko - Mexico	27	-	18	3	5	1	-	-
Nicaragua	11	-	7	4	-	-	-	-
Peru	27	3	12	7	5	-	-	-
Muu Amerikka - Övriga Amerika - Rest of America	59	9	31	12	7	-	-	-
Aasia - Asien - Asia	1566	216	670	446	189	38	6	1
Filippiinit - Filippinerna - Philippines	219	26	83	68	36	5	1	-
Indonesia - Indonesien - Indonesia	28	2	14	9	3	-	-	-
Intia - Indien - India	71	3	33	26	8	1	-	-
Irak - Iraq	28	3	18	6	1	-	-	-
Iran - Islamic Republic of Iran	14	3	8	2	-	1	-	-
Israel	35	5	20	9	1	-	-	-
Japani - Japan	86	15	38	27	4	2	-	-

17A. Suomen kansalaisten miesten ulkomaalaisten avio- ja avovaimojen kansalaisuudet 31.12.1998

(jatk.)

Kvinnor som är gifta eller sammanbor med finländska män efter medborgarskap 31.12.1998

(forts.)

Citizenship of foreign spouses and cohabiting partners of Finnish men on December 31, 1998

(cont.)

Vaimon kansalaisuus Hustruns medborgarskap Citizenship of wife	Yhteensä Total Total	Miehen ikä - Mannens ålder - Age of man						
		-29	30-39	40-49	50-59	60-69	70-79	80-
Kazakstan - Kazakhstan	13	1	3	5	3	1	-	-
Kilina - Kina - China	140	27	55	45	12	1	-	-
Korean tasavalta - Republiken Korea - Republic of Korea	13	-	7	5	1	-	-	-
Malesia - Malaysia	21	4	8	6	2	1	-	-
Pakistan	22	1	12	7	2	-	-	-
Singapore	16	-	15	1	-	-	-	-
Sri Lanka	13	1	5	4	2	1	-	-
Thaimaa - Thailand	622	78	254	174	90	21	5	-
Turkki - Turkiet - Turkey	38	7	26	4	1	-	-	-
Vietnam - Viet Nam	118	32	44	22	17	2	-	1
Muu Aasia - Övriga Asien - Rest of Asia	69	8	27	26	6	2	-	-
Oseania - Oseanien - Oceania	47	6	19	11	8	2	-	1
Australia - Australien	45	6	18	11	7	2	-	1
Muu Oseania - Övriga Oseanien - Rest of Oceania	2	-	1	-	1	-	-	-
Ilman kansalaisuutta ja tuntematon - Statlösa och okänt - Without nationality and unknown	75	14	22	24	10	5	-	-
Avioparit - Äkta makar - Married couples								
Yhteensä - Totalt - Total	7468	655	2673	2332	1384	325	83	16
Eurooppa - Europa - Europe	5287	401	1683	1739	1114	265	72	13
Ruotsi - Sverige - Sweden	591	67	149	175	133	43	20	4
Norja - Norge - Norway	72	5	27	20	14	2	3	1
Tanska - Danmark - Denmark	53	4	16	21	8	4	-	-
Islanti - Island - Iceland	11	2	6	3	-	-	-	-
Alankomaat - Nederländerna - Netherlands	28	2	12	9	3	2	-	-
Belgia - Belgien - Belgium	14	2	4	5	2	1	-	-
Britannia - Storbritannien - United Kingdom	129	17	51	34	21	4	2	-
Bulgaria - Bulgarien - Bulgaria	28	4	15	5	4	-	-	-
Espanja - Spanien - Spain	47	5	24	14	4	-	-	-
Irlanti - Irland - Ireland	11	-	5	2	4	-	-	-
Italia - Italien - Italy	44	12	22	5	4	1	-	-
Itävalta - Österrike - Austria	31	1	9	10	8	3	-	-
Latvia - Lettland - Latvia	37	5	14	12	5	-	1	-
Liettua - Litauen - Lithuania	26	6	9	6	5	-	-	-
Makedonia - Makedonien - Macedonia	10	1	6	3	-	-	-	-
Ent. Neuvostoliitto - F.d. Sovjetunionen - Former USSR	465	5	141	186	110	21	2	-
Portugali - Portugal	18	1	8	5	1	3	-	-
Puola - Polen - Poland	116	8	40	30	32	4	2	-
Ranska - Frankrike - France	48	3	26	14	5	-	-	-
Romania - Rumänien - Romania	22	6	9	4	2	1	-	-
Saksa - Tyskland - Germany	195	11	76	65	33	10	-	-
Sveitsi - Schweiz - Switzerland	35	3	9	15	7	1	-	-
Tseki - Tjeckien - Czech Republic	12	2	4	4	2	-	-	-
Ukraina - Ukraine	78	3	34	22	13	4	2	-
Unkari - Ungern - Hungary	41	4	19	12	6	-	-	-
Valko-Venäjä - Vitryssland - Belarus	21	-	8	9	3	1	-	-
Venäjä - Ryssland - Russia	2128	133	638	739	479	112	23	4
Viro - Estland - Estonia	936	82	283	304	200	46	17	4
Muu Eurooppa - Övriga Europa - Rest of Europe	40	7	19	6	6	2	-	-
Afrikka - Afrika - Africa	255	35	139	59	19	3	-	-
Algeria - Algeriet - Algeria	12	-	10	2	-	-	-	-
Etelä-Afrikka - Sydafrika - South Africa	12	4	5	2	-	1	-	-
Etiopia - Etiopien - Ethiopia	12	2	3	3	2	2	-	-
Kenia - Kenya	11	3	4	3	1	-	-	-
Marokko - Marocko - Morocco	65	3	43	11	8	-	-	-
Sambia - Zambia	10	3	3	1	3	-	-	-
Somalia	73	13	52	8	-	-	-	-
Tansania - Tanzania	8	2	1	4	1	-	-	-
Muu Afrikka - Övriga Afrika - Rest of Africa	52	5	18	25	4	-	-	-

17A. Suomen kansalaisten miesten ulkomaalaisten avio- ja avovaimojen kansalaisuudet 31.12.1998

(jatk.)

Kvinnor som är gifta eller sammanbor med finländska män efter medborgarskap 31.12.1998

(forts.)

Citizenship of foreign spouses and cohabiting partners of Finnish men on December 31, 1998

(cont.)

Vaimon kansalaisuus Hustruns medborgarskap Citizenship of wife	Yhteensä Totalt Total	Miehen ikä - Mannens ålder - Age of man						
		-29	30-39	40-49	50-59	60-69	70-79	80-
Amerikka - Amerika - America	487	68	233	104	60	16	5	1
Kanada - Canada	54	8	22	13	5	4	1	1
USA	226	43	94	50	29	7	3	-
Brasilia - Brasilien - Brazil	51	7	22	13	5	3	1	-
Chile	23	3	16	2	2	-	-	-
Kolumbia - Colombia	17	3	11	2	1	-	-	-
Kuuba - Cuba	14	2	5	2	4	1	-	-
Meksiko - Mexico	25	-	17	3	4	1	-	-
Nicaragua	9	-	6	3	-	-	-	-
Peru	24	1	11	7	5	-	-	-
Muu Amerikka - Övriga Amerika - Rest of America	44	1	29	9	5	-	-	-
Aasia - Asien - Asia	1348	141	585	403	177	35	6	1
Filippiinit - Filippinerna - Philippines	195	19	73	65	32	5	1	-
Indonesia - Indonesien - Indonesia	21	1	11	7	2	-	-	-
Intia - Indien - India	65	2	32	23	7	1	-	-
Irak - Iraq	21	1	13	6	1	-	-	-
Iran - Islamic Republic of Iran	9	-	6	2	-	1	-	-
Israel	29	5	16	7	1	-	-	-
Japani - Japan	73	8	33	26	4	2	-	-
Kazakstan - Kazakhstan	9	-	3	3	2	1	-	-
Kilina - Kina - China	117	14	50	41	11	1	-	-
Korean tasavalta - Republiken Korea - Republic of Korea	12	-	6	5	1	-	-	-
Malesia - Malaysia	19	3	7	6	2	1	-	-
Pakistan	22	1	12	7	2	-	-	-
Singapore	11	-	10	1	-	-	-	-
Sri Lanka	13	1	5	4	2	1	-	-
Thaimaa - Thailand	538	51	222	155	87	18	5	-
Turkki - Turkiet - Turkey	29	3	21	4	1	-	-	-
Vietnam - Viet Nam	102	25	40	18	16	2	-	1
Muu Aasia - Övriga Asien - Rest of Asia	63	7	25	23	6	2	-	-
Oseania - Oseanien - Oceania	31	2	15	6	6	1	-	1
Australia - Australien	30	2	14	6	6	1	-	1
Muu Oseania - Övriga Oseanien - Rest of Oceania	1	-	1	-	-	-	-	-
Ilman kansalaisuutta ja tuntematon - Stattlösa och okänt - Without nationality and unknown	60	8	18	21	8	5	-	-
Avoparit - Sambor - Cohabiting couples								
Yhteensä - Totalt - Total	1743	586	590	345	148	58	14	2
Eurooppa - Europa - Europe	1335	439	430	273	127	52	12	2
Ruotsi - Sverige - Sweden	425	136	128	80	53	17	9	2
Norja - Norge - Norway	38	7	20	5	3	3	-	-
Tanska - Danmark - Denmark	23	11	5	5	2	-	-	-
Islanti - Island - Iceland	11	4	4	2	1	-	-	-
Alankomaat - Nederländerna - Netherlands	18	5	11	-	1	-	1	-
Belgia - Belgien - Belgium	7	5	1	1	-	-	-	-
Britannia - Storbritannien - United Kingdom	51	21	22	4	3	1	-	-
Bulgaria - Bulgarien - Bulgaria	5	-	3	2	-	-	-	-
Espanja - Spanien - Spain	18	8	8	1	-	1	-	-
Irlanti - Irland - Ireland	8	3	4	1	-	-	-	-
Italia - Italien - Italy	15	11	1	1	2	-	-	-
Itävalta - Österrike - Austria	3	2	1	-	-	-	-	-
Latvia - Lettland - Latvia	3	-	2	-	1	-	-	-
Liettua - Litauen - Lithuania	4	1	1	1	1	-	-	-
Makedonia - Makedonien - Macedonia	1	1	-	-	-	-	-	-
Ent. Neuvostoliitto - F.d. Sovjetunionen - Former USSR	91	21	39	18	10	3	-	-
Portugali - Portugal	1	-	1	-	-	-	-	-
Puola - Polen - Poland	15	3	2	7	2	-	1	-
Ranska - Frankrike - France	41	24	12	3	-	2	-	-
Romania - Rumänien - Romania	5	3	1	1	-	-	-	-

17A. Suomen kansalaisten miesten ulkomaalaisten avio- ja avovaimojen kansalaisuudet 31.12.1998

(jatk.)

Kvinnor som är gifta eller sammanbor med finländska män efter medborgarskap 31.12.1998

(forts.)

Citizenship of foreign spouses and cohabiting partners of Finnish men on December 31, 1998

(cont.)

Vaimon kansalaisuus Hustruns medborgarskap Citizenship of wife	Yhteensä Totalt Total	Miehen ikä - Mannens ålder - Age of man						
		-29	30-39	40-49	50-59	60-69	70-79	80-
Saksa - Tyskland - Germany	71	31	21	14	4	1	-	-
Sveitsi - Schweiz - Switzerland	9	1	6	2	-	-	-	-
Tšekki - Tjeckien - Czech Republic	4	1	2	-	-	1	-	-
Ukraina - Ukraine	5	2	1	1	1	-	-	-
Unkari - Ungern - Hungary	14	7	4	3	-	-	-	-
Valko-Venäjä - Vitrysland - Belarus	2	1	1	-	-	-	-	-
Venäjä - Ryssland - Russia	192	61	55	45	19	11	1	-
Viro - Estland - Estonia	236	63	70	71	22	10	-	-
Muu Eurooppa - Övriga Europa - Rest of Europe	19	6	4	5	2	2	-	-
Afriikka - Afrika - Africa	51	20	23	7	1	-	-	-
Algeria - Algeriet - Algeria	-	-	-	-	-	-	-	-
Etelä-Afriikka - Sydafrika - South Africa	2	-	2	-	-	-	-	-
Etiopia - Etiopien - Ethiopia	5	4	1	-	-	-	-	-
Kenia - Kenya	2	-	1	1	-	-	-	-
Marokko - Marocko - Morocco	8	1	5	2	-	-	-	-
Sambia - Zambia	4	3	1	-	-	-	-	-
Somalia	15	4	9	2	-	-	-	-
Tansania - Tanzania	3	1	1	1	-	-	-	-
Muu Afriikka - Övriga Afrika - Rest of Africa	12	7	3	1	1	-	-	-
Amerikka - Amerika - America	108	42	44	14	4	2	2	-
Kanada - Canada	17	7	7	2	-	-	1	-
USA	51	21	20	6	1	2	1	-
Brasilia - Brasilien - Brazil	6	2	4	-	-	-	-	-
Chile	6	1	3	2	-	-	-	-
Kolumbia - Colombia	4	1	3	-	-	-	-	-
Kuuba - Cuba	2	-	2	-	-	-	-	-
Meksiko - Mexico	2	-	1	-	1	-	-	-
Nicaragua	2	-	1	1	-	-	-	-
Peru	3	2	1	-	-	-	-	-
Muu Amerikka - Övriga Amerika - Rest of America	15	8	2	3	2	-	-	-
Aasia - Asien - Asia	218	75	85	43	12	3	-	-
Filippiinit - Filippinerna - Philippines	24	7	10	3	4	-	-	-
Indonesia - Indonesien - Indonesia	7	1	3	2	1	-	-	-
Intia - Indien - India	6	1	1	3	1	-	-	-
Irak - Iraq	7	2	5	-	-	-	-	-
Iran - Islamic Republic of Iran	5	3	2	-	-	-	-	-
Israel	6	-	4	2	-	-	-	-
Japani - Japan	13	7	5	1	-	-	-	-
Kazakstan - Kazakhstan	4	1	-	2	1	-	-	-
Kiina - Kina - China	23	13	5	4	1	-	-	-
Korean tasavalta - Republiken Korea - Republic of Korea	1	-	1	-	-	-	-	-
Malesia - Malaysia	2	1	1	-	-	-	-	-
Pakistan	-	-	-	-	-	-	-	-
Singapore	5	-	5	-	-	-	-	-
Sri Lanka	-	-	-	-	-	-	-	-
Thaimaa - Thailand	84	27	32	19	3	3	-	-
Turkki - Turkiet - Turkey	9	4	5	-	-	-	-	-
Vietnam - Viet Nam	16	7	4	4	1	-	-	-
Muu Aasia - Övriga Asien - Rest of Asia	6	1	2	3	-	-	-	-
Oseania - Oseanien - Oceania	16	4	4	5	2	1	-	-
Australia - Australien	15	4	4	5	1	1	-	-
Muu Oseania - Övriga Oseanien - Rest of Oceania	1	-	-	-	1	-	-	-
Iilman kansalaisuutta ja tuntematon - Statlösa och okänt - Without nationality and unknown	15	6	4	3	2	-	-	-

17B. Suomen kansalaisten naisten ulkomaalaisten avio- ja avomiesten kansalaisuudet 31.12.1998

Män som är gifta eller sammanbor med finländska kvinnor efter medborgarskap 31.12.1998

Citizenship of foreign spouses and cohabiting partners of Finnish women on December 31, 1998

Miehen kansalaisuus Männens medborgarskap Citizenship of man	Yhteensä Totalt Total	Valimon ikä - Hustruns ålder - Age of wife						
		-29	30-39	40-49	50-59	60-69	70-79	80-

Avio- ja avoparit - Äkta makar och sambor - Married couples and cohabiting couples

Yhteensä - Totalt - Total	9447	2467	3427	1959	978	378	197	41
Eurooppa - Europa - Europe	6085	1346	2052	1388	777	326	167	29
Ruotsi - Sverige - Sweden	1765	305	441	454	285	153	106	21
Norja - Norge - Norway	124	15	43	30	17	11	6	2
Tanska - Danmark - Denmark	157	31	37	35	29	14	9	2
Islanti - Island - Iceland	21	9	6	3	2	1	-	-
Alankomaat - Nederlândia - Netherlands	264	52	114	60	24	11	2	1
Belgia - Belgien - Belgium	40	15	15	5	4	1	-	-
Bosnia-Hertsegovina - Bosnien-Hercegovina - Bosnia and Herzegovina	13	7	5	-	1	-	-	-
Britannia - Storbritannien - United Kingdom	832	204	336	172	82	27	11	-
Bulgaria - Bulgarien - Bulgaria	61	19	25	10	4	2	1	-
Espanja - Spanien - Spain	194	45	57	56	29	7	-	-
Irlanti - Irland - Ireland	79	26	41	8	3	1	-	-
Italia - Italien - Italy	332	67	161	60	30	9	5	-
Itävalta - Österrike - Austria	80	19	26	12	17	6	-	-
Ent. Jugoslavia - F.d. Jugoslavien - Former Yugoslavia	104	49	39	12	4	-	-	-
Jugoslavian Ltv. - Jugoslavien Förb. Repub. - Federal Republic of Yugoslavia	13	7	3	3	-	-	-	-
Kreikka - Grekland - Greece	178	39	92	31	13	1	2	-
Kroatia - Kroatien - Croatia	18	4	10	3	1	-	-	-
Ent. Neuvostoliitto - F.d. Sovjetunionen - Former USSR	101	21	36	22	12	7	3	-
Portugali - Portugal	46	8	28	9	1	-	-	-
Puola - Polen - Poland	76	18	27	20	11	-	-	-
Ranska - Frankrike - France	211	77	78	38	13	3	1	1
Romania - Rumänien - Romania	54	14	27	10	2	1	-	-
Saksa - Tyskland - Germany	742	116	196	211	155	51	12	1
Sveitsi - Schweiz - Switzerland	123	14	40	41	14	10	4	-
Ukraina - Ukraine	13	4	6	1	-	1	1	-
Unkari - Ungern - Hungary	44	17	17	8	1	1	-	-
Venäjä - Ryssland - Russia	195	62	69	43	11	5	4	1
Viro - Estland - Estonia	155	66	53	26	10	-	-	-
Muu Eurooppa - Övriga Europa - Rest of Europe	50	16	24	5	2	3	-	-
Afrikka - Afrika - Africa	976	377	423	136	32	8	-	-
Algeria - Algeriet - Algeria	86	27	47	9	2	1	-	-
Angola	14	3	5	5	1	-	-	-
Egypti - Egypten - Egypt	92	17	38	24	10	3	-	-
Etelä-Afrikka - Sydafrika - South Africa	11	2	9	-	-	-	-	-
Etiopia - Etiopien - Ethiopia	27	9	13	4	1	-	-	-
Gambia	84	32	37	10	5	-	-	-
Ghana	66	26	31	7	2	-	-	-
Kenia - Kenya	22	9	7	4	2	-	-	-
Kongon demokraattinen tasavalta - Demokratiska republiken Kongo - The Democratic Republic of the Congo	42	19	19	4	-	-	-	-
Marokko - Marocko - Morocco	223	121	78	20	3	1	-	-
Nigeria	69	18	36	12	2	1	-	-
Norsunluurannikko - Elfenbenskusten - Côte d'Ivoire	19	6	8	5	-	-	-	-
Senegal	11	2	6	2	-	1	-	-
Somalia	45	32	9	4	-	-	-	-
Tansania - Tanzania	22	9	7	6	-	-	-	-
Tunisia - Tunisien - Tunisia	81	29	39	11	2	-	-	-
Muu Afrikka - Övriga Afrika - Rest of Africa	62	16	34	9	2	1	-	-
Amerikka - Amerika - America	888	207	377	174	70	30	24	6
Kanada - Canada	149	36	49	33	13	8	9	1
USA	518	103	222	103	48	22	15	5
Argentiina - Argentina	13	6	4	3	-	-	-	-
Brasilia - Brasilien - Brazil	22	9	9	4	-	-	-	-
Chile	24	4	10	5	5	-	-	-
Jamaika - Jamaica	12	4	6	2	-	-	-	-

17B. Suomen kansalaisten naisten ulkomaalaisten avio- ja avomiesten kansalaisuudet 31.12.1998

(jatk.)

Män som är gifta eller sammanbor med finländska kvinnor efter medborgarskap 31.12.1998

(forts.)

Citizenship of foreign spouses and cohabiting partners of Finnish women on December 31, 1998

(cont.)

Miehen kansalaisuus Männens medborgarskap Citizenship of man	Yhteensä	Vaimon ikä - Hustruns ålder - Age of wife						
	Totalt Total	-29	30-39	40-49	50-59	60-69	70-79	80-
Kolumbia - Colombia	15	4	6	5	-	-	-	-
Kuuba - Cuba	27	10	12	4	1	-	-	-
Meksiko - Mexico	29	10	18	1	-	-	-	-
Peru	23	5	12	5	1	-	-	-
Muu Amerikka - Övriga Amerika - Rest of America	56	16	29	9	2	-	-	-
Aasia - Asien - Asia	1305	487	511	223	79	4	-	1
Bangladesh	75	40	23	7	4	1	-	-
Filippiinit - Filippinema - Philippines	16	9	6	1	-	-	-	-
Intia - Indien - India	66	27	20	10	9	-	-	-
Irak - Iraq	42	19	13	6	3	1	-	-
Iran - Islamic Republic of Iran	72	27	33	9	3	-	-	-
Israel	98	27	54	13	4	-	-	-
Japani - Japan	68	7	12	42	7	-	-	-
Jordania - Jordanien - Jordan	39	14	15	8	2	-	-	-
Kiina - Kina - China	50	27	13	8	1	-	-	1
Kypros - Cypem - Cyprus	21	4	12	5	-	-	-	-
Libanon - Lebanon	21	10	8	-	3	-	-	-
Pakistan	32	9	14	6	3	-	-	-
Sri Lanka	13	5	7	-	1	-	-	-
Syyria - Syrien - Syrian Arab Republic	19	8	9	-	2	-	-	-
Turkki - Turkiet - Turkey	551	200	228	90	32	1	-	-
Vietnam - Viet Nam	68	34	20	11	3	-	-	-
Muu Aasia - Övriga Asien - Rest of Asia	54	20	24	7	2	1	-	-
Oseania - Oseanien - Oceania	126	27	44	28	17	5	2	3
Australia - Australien	111	23	37	26	15	5	2	3
Uusi-Seelanti - Nya Zeeland - New Zealand	14	3	7	2	2	-	-	-
Muu Oseania - Övriga Oseanien - Rest of Oceania	1	1	-	-	-	-	-	-
Ilman kansalaisuutta ja tuntematon - Statiösa och okänt - Without nationality and unknown	67	23	20	10	3	5	4	2
Avioparit - Äkta makar - Married couples								
Yhteensä - Totalt - Total	6751	1251	2601	1591	795	326	158	29
Eurooppa - Europa - Europe	4166	523	1482	1100	625	282	132	22
Ruotsi - Sverige - Sweden	1153	106	297	321	211	121	80	17
Norja - Norge - Norway	88	5	27	26	14	10	5	1
Tanska - Danmark - Denmark	101	5	18	31	22	14	9	2
Islanti - Island - Iceland	11	4	2	2	2	1	-	-
Alankomaat - Nederländerna - Netherlands	178	18	83	45	20	9	2	1
Belgia - Belgien - Belgium	19	3	9	5	1	1	-	-
Bosnia-Hertsegovina - Bosnien-Hercegovina - Bosnia and Herzegovina	2	-	2	-	-	-	-	-
Britannia - Storbritannien - United Kingdom	579	76	250	145	72	26	10	-
Bulgaria - Bulgarien - Bulgaria	48	12	21	9	3	2	1	-
Espanja - Spanien - Spain	123	14	36	45	23	5	-	-
Irlanti - Irland - Ireland	52	9	32	7	3	1	-	-
Italia - Italien - Italy	237	31	115	52	25	9	5	-
Itävalta - Österrike - Austria	52	4	15	12	15	6	-	-
Ent. Jugoslavia - F.d. Jugoslavien - Former Yugoslavia	57	17	26	12	2	-	-	-
Jugoslavian Ltv. - Jugoslavien Förb. Repub. - Federal Republic of Yugoslavia	12	6	3	3	-	-	-	-
Kreikka - Grekland - Greece	137	19	79	26	11	1	1	-
Kroatia - Kroatien - Croatia	15	3	9	2	1	-	-	-
Ent. Neuvostoliitto - F.d. Sovjetunionen - Former USSR	59	2	26	15	8	7	1	-
Portugali - Portugal	27	1	21	5	-	-	-	-
Puola - Polen - Poland	50	9	21	14	6	-	-	-
Ranska - Frankrike - France	136	29	59	33	11	3	1	-
Romania - Rumänien - Romania	45	10	23	9	2	1	-	-
Saksa - Tyskland - Germany	575	47	143	184	143	48	9	1
Sveitsi - Schweiz - Switzerland	107	5	38	38	12	10	4	-
Ukraina - Ukraine	10	4	5	-	-	-	1	-

17B. Suomen kansalaisten naisten ulkomaalaisten avio- ja avomiesten kansalaisuudet 31.12.1998

Män som är gifta eller sammanbor med finländska kvinnor efter medborgarskap 31.12.1998

Citizenship of foreign spouses and cohabiting partners of Finnish women on December 31, 1998

(jatk.)

(forts.)

(cont.)

Miehen kansalaisuus Männens medborgarskap Citizenship of man	Yhteensä Totalt Total	Vaimon ikä - Hustruns ålder - Age of wife						
		-29	30-39	40-49	50-59	60-69	70-79	80-
Unkari - Ungern - Hungary	27	10	10	7	-	-	-	-
Venäjä - Ryssland - Russia	147	37	59	33	11	4	3	-
Viro - Estland - Estonia	78	25	30	16	7	-	-	-
Muu Eurooppa - Övriga Europa - Rest of Europe	41	12	23	3	-	3	-	-
Afrikka - Afrika - Africa	763	264	344	120	27	8	-	-
Algeria - Algeriet - Algeria	70	18	42	7	2	1	-	-
Angola	9	3	3	2	1	-	-	-
Egypti - Egypten - Egypt	78	15	31	22	7	3	-	-
Etelä-Afrikka - Sydafrika - South Africa	9	1	8	-	-	-	-	-
Etiopia - Etiopien - Ethiopia	21	7	10	3	1	-	-	-
Gambia	71	24	32	10	5	-	-	-
Ghana	54	19	27	7	1	-	-	-
Kenia - Kenya	18	7	5	4	2	-	-	-
Kongon demokraattinen tasavalta - Demokratiska republiken Kongo - The Democratic Republic of the Congo	33	14	15	4	-	-	-	-
Marokko - Marocko - Morocco	179	94	64	17	3	1	-	-
Nigeria	58	15	30	10	2	1	-	-
Norsunluurannikko - Elfenbenskusten - Côte d'Ivoire	15	5	5	5	-	-	-	-
Senegal	9	2	4	2	-	1	-	-
Somalia	19	11	5	3	-	-	-	-
Tansania - Tanzania	14	4	5	5	-	-	-	-
Tunisia - Tunisien - Tunisia	59	16	30	11	2	-	-	-
Muu Afrikka - Övriga Afrika - Rest of Africa	47	9	28	8	1	1	-	-
Amerikka - Amerika - America	707	132	317	151	57	25	21	4
Kanada - Canada	114	20	39	27	12	6	9	1
USA	428	67	190	94	43	19	12	3
Argentiina - Argentina	11	5	4	2	-	-	-	-
Brasilia - Brasilien - Brazil	14	5	6	3	-	-	-	-
Chile	16	3	9	4	-	-	-	-
Jamaika - Jamaica	7	2	4	1	-	-	-	-
Kolumbia - Colombia	12	2	6	4	-	-	-	-
Kuuba - Cuba	16	4	9	3	-	-	-	-
Meksiko - Mexico	23	6	16	1	-	-	-	-
Peru	22	4	12	5	1	-	-	-
Muu Amerikka - Övriga Amerika - Rest of America	44	14	22	7	1	-	-	-
Aasia - Asien - Asia	981	309	407	191	69	4	-	1
Bangladesh	62	32	20	6	3	1	-	-
Filippiinit - Filippinerna - Philippines	8	4	4	-	-	-	-	-
Intia - Indien - India	57	23	17	9	8	-	-	-
Irak - Iraq	18	8	5	3	1	1	-	-
Iran - Islamic Republic of Iran	39	12	17	7	3	-	-	-
Israel	74	18	45	8	3	-	-	-
Japani - Japan	59	2	11	39	7	-	-	-
Jordania - Jordanien - Jordan	36	14	12	8	2	-	-	-
Kiina - Kina - China	28	11	9	6	1	-	-	1
Kypros - Cypem - Cyprus	20	4	11	5	-	-	-	-
Libanon - Lebanon	18	8	7	-	3	-	-	-
Pakistan	28	7	13	6	2	-	-	-
Sri Lanka	10	4	5	-	1	-	-	-
Syyria - Syrien - Syrian Arab Republic	16	6	8	-	2	-	-	-
Turkki - Turkiet - Turkey	423	124	188	80	30	1	-	-
Vietnam - Viet Nam	50	21	16	11	2	-	-	-
Muu Aasia - Övriga Asien - Rest of Asia	35	11	19	3	1	1	-	-
Oseania - Oseanien - Oceania	93	13	37	23	14	3	2	1
Australia - Australien	83	11	32	22	12	3	2	1
Uusi-Seelanti - Nya Zeeland - New Zealand	9	1	5	1	2	-	-	-
Muu Oseania - Övriga Oseanien - Rest of Oceania	1	1	-	-	-	-	-	-

17B. Suomen kansalaisten naisten ulkomaalaisten avio- ja avomiesten kansalaisuudet 31.12.1998
(jatk.)

Män som är gifta eller sammanbor med finländska kvinnor efter medborgarskap 31.12.1998

(forts.)

Citizenship of foreign spouses and cohabiting partners of Finnish women on December 31, 1998

(cont.)

Miehen kansalaisuus Männens medborgarskap Citizenship of man	Yhteensä Totalt Total	Valmonn ikä - Hustruns ålder - Age of wife						
		-29	30-39	40-49	50-59	60-69	70-79	80-
Ilman kansalaisuutta ja tuntematon - Statlösa och okänt - Without nationality and unknown	41	10	14	6	3	4	3	1
Avoparit - Sambor - Cohabiting couples								
Yhteensä - Totalt - Total	2696	1216	826	368	183	52	39	12
Eurooppa - Europa - Europe	1919	823	570	288	152	44	35	7
Ruotsi - Sverige - Sweden	612	199	144	133	74	32	26	4
Norja - Norge - Norway	36	10	16	4	3	1	1	1
Tanska - Danmark - Denmark	56	26	19	4	7	-	-	-
Islanti - Island - Iceland	10	5	4	1	-	-	-	-
Alankomaat - Nederländerna - Netherlands	86	34	31	15	4	2	-	-
Belgia - Belgien - Belgium	21	12	6	-	3	-	-	-
Bosnia-Hertsegovina - Bosnien-Hercegovina - Bosnia and Herzegovina	11	7	3	-	1	-	-	-
Britannia - Storbritannien - United Kingdom	253	128	86	27	10	1	1	-
Bulgaria - Bulgarien - Bulgaria	13	7	4	1	1	-	-	-
Espanja - Spanien - Spain	71	31	21	11	6	2	-	-
Irlanti - Irland - Ireland	27	17	9	1	-	-	-	-
Italia - Italien - Italy	95	36	46	8	5	-	-	-
Itävalta - Österrike - Austria	28	15	11	-	2	-	-	-
Ent. Jugoslavia - F.d. Jugoslavien - Former Yugoslavia	47	32	13	-	2	-	-	-
Jugoslavian Ltv. - Jugoslaviens Förb. Repub. - Federal Republic of Yugoslavia	1	1	-	-	-	-	-	-
Kreikka - Grekland - Greece	41	20	13	5	2	-	1	-
Kroatia - Kroatien - Croatia	3	1	1	1	-	-	-	-
Ent. Neuvostoliitto - F.d. Sovjetunionen - Former USSR	42	19	10	7	4	-	2	-
Portugali - Portugal	19	7	7	4	1	-	-	-
Puola - Polen - Poland	26	9	6	6	5	-	-	-
Ranska - Frankrike - France	75	48	19	5	2	-	-	1
Romania - Rumänien - Romania	9	4	4	1	-	-	-	-
Saksa - Tyskland - Germany	167	69	53	27	12	3	3	-
Sveitsi - Schweiz - Switzerland	16	9	2	3	2	-	-	-
Ukraina - Ukraine	3	-	1	1	-	1	-	-
Unkari - Ungern - Hungary	17	7	7	1	1	1	-	-
Venäjä - Ryssland - Russia	48	25	10	10	-	1	1	1
Viro - Estland - Estonia	77	41	23	10	3	-	-	-
Muu Eurooppa - Övriga Europa - Rest of Europe	9	4	1	2	2	-	-	-
Afrikka - Afrika - Africa	213	113	79	16	5	-	-	-
Algeria - Algeriet - Algeria	16	9	5	2	-	-	-	-
Angola	5	-	2	3	-	-	-	-
Egypti - Egypten - Egypt	14	2	7	2	3	-	-	-
Etelä-Afrikka - Sydafrika - South Africa	2	1	1	-	-	-	-	-
Etiopia - Etiopien - Ethiopia	6	2	3	1	-	-	-	-
Gambia	13	8	5	-	-	-	-	-
Ghana	12	7	4	-	1	-	-	-
Kenia - Kenya	4	2	2	-	-	-	-	-
Kongon demokraattinen tasavalta - Demokratiska republiken Kongo - The Democratic Republic of the Congo	9	5	4	-	-	-	-	-
Marokko - Marocko - Morocco	44	27	14	3	-	-	-	-
Nigeria	11	3	6	2	-	-	-	-
Norsunluurannikko - Elfenbenskusten - Côte d'Ivoire	4	1	3	-	-	-	-	-
Senegal	2	-	2	-	-	-	-	-
Somalia	26	21	4	1	-	-	-	-
Tansania - Tanzania	8	5	2	1	-	-	-	-
Tunisia - Tunisien - Tunisia	22	13	9	-	-	-	-	-
Muu Afrikka - Övriga Afrika - Rest of Africa	15	7	6	1	1	-	-	-
Amerikka - Amerika - America	181	75	60	23	13	5	3	2
Kanada - Canada	35	16	10	6	1	2	-	-
USA	90	36	32	9	5	3	3	2

17B. Suomen kansalaisten naisten ulkomaalaisten avio- ja avomiesten kansalaisuudet 31.12.1998
Män som är gifta eller sammanbor med finländska kvinnor efter medborgarskap 31.12.1998
Citizenship of foreign spouses and cohabiting partners of Finnish women on December 31, 1998

(jatk.)
(forts.)
(cont.)

Miehen kansalaisuus Männens medborgarskap <i>Citizenship of man</i>	Yhteensä Totalt <i>Total</i>	Vaimon ikä - Hustruns ålder - <i>Age of wife</i>						
		-29	30-39	40-49	50-59	60-69	70-79	80-
Argentiina - Argentina	2	1	-	1	-	-	-	-
Brasilia - Brasilien - Brazil	8	4	3	1	-	-	-	-
Chile	8	1	1	1	5	-	-	-
Jamaika - Jamaica	5	2	2	1	-	-	-	-
Kolumbia - Colombia	3	2	-	1	-	-	-	-
Kuuba - Cuba	11	6	3	1	1	-	-	-
Meksiko - Mexico	6	4	2	-	-	-	-	-
Peru	1	1	-	-	-	-	-	-
Muu Amerikka - Övriga Amerika - Rest of America	12	2	7	2	1	-	-	-
Aasia - Asien - Asia	324	178	104	32	10	-	-	-
Bangladesh	13	8	3	1	1	-	-	-
Filippiinit - Filippinerna - Philippines	8	5	2	1	-	-	-	-
Intia - Indien - India	9	4	3	1	1	-	-	-
Irak - Iraq	24	11	8	3	2	-	-	-
Iran - Islamic Republic of Iran	33	15	16	2	-	-	-	-
Israel	24	9	9	5	1	-	-	-
Japani - Japan	9	5	1	3	-	-	-	-
Jordania - Jordanien - Jordan	3	-	3	-	-	-	-	-
Kiina - Kina - China	22	16	4	2	-	-	-	-
Kypros - Cypem - Cyprus	1	-	1	-	-	-	-	-
Libanon - Lebanon	3	2	1	-	-	-	-	-
Pakistan	4	2	1	-	1	-	-	-
Sri Lanka	3	1	2	-	-	-	-	-
Syyria - Syrien - Syrian Arab Republic	3	2	1	-	-	-	-	-
Turkki - Turkiet - Turkey	128	76	40	10	2	-	-	-
Vietnam - Viet Nam	18	13	4	-	1	-	-	-
Muu Aasia - Övriga Asien - Rest of Asia	19	9	5	4	1	-	-	-
Oseania - Oseanien - Oceania	33	14	7	5	3	2	-	2
Australia - Australien	28	12	5	4	3	2	-	2
Uusi-Seelanti - Nya Zeeland - New Zealand	5	2	2	1	-	-	-	-
Muu Oseania - Övriga Oseanien - Rest of Oceania	-	-	-	-	-	-	-	-
Ilman kansalaisuutta ja tuntematon - Statlösa och okänt - Without nationality and unknown	26	13	6	4	-	1	1	1

18A. Suomessa syntyneiden miesten ulkomailla syntyneiden vaimojen syntymämaat 31.12.1998

 Kvinnor som är gifta eller sammanbor med män som är födda i Finland efter kvinnomas födelseland 31.12.1998
 Country of birth of foreign-born wives of men born in Finland on December 31, 1998

Vaimon syntymämaa Hustruns födelseland Country of birth of wife	Yhteensä Miehen ikä - Mannens ålder - Age of man							
	Totalt Total	-29	30-39	40-49	50-59	60-69	70-79	80-

Avio-ja avoparit - Äkta makar och sambor - Married couples and cohabiting couples

Totalt - Total - Total	17253	3505	5365	3806	2519	1162	663	233
Eurooppa - Europa - Europe	13132	2893	3957	2927	2010	825	393	127
Ruotsi - Sverige - Sweden	5185	2127	1838	668	391	99	43	19
Norja - Norge - Norway	181	19	44	31	40	22	17	8
Tanska - Danmark - Denmark	115	18	31	30	17	5	9	5
Islanti - Island - Iceland	21	6	9	5	1	-	-	-
Alankomaat - Nederländerna - Netherlands	48	9	19	9	4	4	3	-
Belgia - Belgien - Belgium	28	6	6	6	4	5	1	-
Britannia - Storbritannien - United Kingdom	255	36	96	56	41	16	7	3
Bulgaria - Bulgarien - Bulgaria	57	3	20	22	6	5	1	-
Espanja - Spanien - Spain	85	22	34	20	7	1	1	-
Irlanti - Irland - Ireland	18	3	9	2	4	-	-	-
Italia - Italien - Italy	62	23	22	6	8	3	-	-
Itävalta - Österrike - Austria	45	7	13	8	10	5	1	1
Ent. Jugoslavia - F.d. Jugoslavien - Former Yugoslavia	33	5	13	11	2	2	-	-
Kreikka - Grekland - Greece	12	3	5	1	3	-	-	-
Latvia - Lettland - Latvia	34	8	14	8	3	-	1	-
Liettua - Litauen - Lithuania	24	4	7	5	6	1	1	-
Ent. Neuvostoliitto - F.d. Sovjetunionen - Former USSR	4902	309	1177	1497	1082	495	254	88
Portugall - Portugal	16	1	8	2	2	3	-	-
Puola - Polen - Poland	269	19	66	76	77	19	12	-
Romania - Rumänien - Romania	36	10	8	6	8	4	-	-
Ranska - Frankrike - France	122	24	49	26	14	6	3	-
Saksa - Tyskland - Germany	448	83	124	98	68	57	17	1
Sveitsi - Schweiz - Switzerland	79	14	20	22	10	8	5	-
Tšekkoslovakia - Tjeckoslovakien - Czechoslovakia	62	5	13	14	17	10	3	-
Ukraina - Ukraine	28	2	12	6	5	2	1	-
Unkari - Ungern - Hungary	100	15	23	31	23	6	2	-
Venäjä - Ryssland - Russia	137	14	38	39	33	11	2	-
Viro - Estland - Estonia	702	91	223	218	123	36	9	2
Muu Eurooppa - Övriga Europa - Rest of Europe	28	7	16	4	1	-	-	-
Afrikka - Afrika - Africa	235	51	91	63	21	5	3	1
Etelä-Afrikka - Sydafrika - South Africa	33	8	14	7	1	2	1	-
Etiopia - Etiopien - Ethiopia	25	5	9	6	3	1	1	-
Kenia - Kenya	22	3	11	7	1	-	-	-
Marokko - Marocko - Morocco	29	4	16	5	4	-	-	-
Sambia	14	6	4	1	3	-	-	-
Somalia	15	3	9	2	1	-	-	-
Tansania - Tanzania	18	5	3	7	3	-	-	-
Muu Afrikka - Övriga Afrika - Rest of Africa	79	17	25	28	5	2	1	1
Amerikka - Amerika - America	992	160	360	197	97	62	82	34
Kanada - Canada	235	36	62	53	17	27	37	3
USA	406	78	131	77	33	16	42	29
Argentiina - Argentina	24	4	6	6	4	3	1	-
Brasilia - Brasilien - Brazil	71	13	30	14	6	5	2	1
Chile	43	7	24	5	4	2	-	1
Kolumbia - Colombia	28	6	15	4	2	1	-	-
Kuuba - Cuba	19	2	7	4	5	1	-	-
Meksiko - Mexico	33	1	21	3	6	2	-	-
Nicaragua	12	-	8	4	-	-	-	-
Peru	41	4	18	12	6	1	-	-
Venezuela	11	2	4	2	3	-	-	-
Muu Amerikka - Övriga Amerika - Rest of America	69	7	34	13	11	4	-	-
Aasia - Asien - Asia	1620	236	646	446	226	54	11	1
Filippiinit - Filippinerna - Philippines	323	31	115	107	59	10	1	-
Indonesia	31	2	15	9	3	1	1	-
Intia - Indien - India	32	7	11	6	4	1	2	1
Irak - Iraq	13	3	6	3	1	-	-	-

18A. Suomessa syntyneiden miesten ulkomailla syntyneiden vaimojen syntymämaat 31.12.1998

(jatk.)

Kvinnor som är gifta eller sammanbor med män som är födda i Finland efter kvinnomas födelseland 31.12.1998

(forts.)

Country of birth of foreign-born wives of men born in Finland on December 31, 1998

(cont.)

Vaimon syntymämaa Hustruns födelseland Country of birth of wife	Yhteensä Total Total	Miehen ikä - Mannens ålder - Age of man						
		-29	30-39	40-49	50-59	60-69	70-79	80-
Iran - Islamic Republic of Iran	17	7	5	4	-	1	-	-
Israel	45	9	21	8	7	-	-	-
Japani - Japan	95	14	42	30	7	2	-	-
Kiina - Kina - China	124	31	42	31	17	3	-	-
Korean tasavalta - Republiken Korea - Republic of Korea	21	5	8	6	1	1	-	-
Libanon - Lebanon	13	2	8	3	-	-	-	-
Malesia - Malaysia	21	2	9	5	4	1	-	-
Singapore	19	1	16	1	1	-	-	-
Sri Lanka	25	1	5	13	5	1	-	-
Thaimaa - Thailand	679	86	275	187	99	26	6	-
Turkki - Turkiet - Turkey	28	7	15	5	-	1	-	-
Vietnam - Viet Nam	84	18	33	19	11	3	-	-
Muu Aasia - Övriga Asien - Rest of Asia	50	10	20	9	7	3	1	-
Oseania - Oseanien - Oceania	97	23	45	20	5	3	1	-
Australia - Australien	91	22	42	19	4	3	1	-
Muu Oseania - Övriga Oseanien - Rest of Oceania	6	1	3	1	1	-	-	-
Tuntematon - Okänt - Unknown	1177	142	266	153	160	213	173	70
Avioperit - Äkta makar - Married couples								
Totalt - Total - Total	12896	1389	3958	3285	2309	1084	644	227
Eurooppa - Europa - Europe	9572	1076	2875	2510	1838	766	384	123
Ruotsi - Sverige - Sweden	2821	705	1114	513	338	90	43	18
Norja - Norge - Norway	137	4	28	25	36	19	17	8
Tanska - Danmark - Denmark	88	6	24	23	16	5	9	5
Islanti - Island - Iceland	10	2	5	3	-	-	-	-
Alankomaat - Nederländerna - Netherlands	35	3	12	9	4	4	3	-
Belgia - Belgien - Belgium	21	2	5	5	4	4	1	-
Britannia - Storbritannien - United Kingdom	199	16	68	51	39	15	7	3
Bulgaria - Bulgarien - Bulgaria	50	3	17	20	5	4	1	-
Espanja - Spanien - Spain	56	6	23	18	7	1	1	-
Irlandi - Irland - Ireland	9	-	4	1	4	-	-	-
Italia - Italien - Italy	44	10	19	5	7	3	-	-
Itävalta - Österrike - Austria	39	3	11	8	10	5	1	1
Ent. Jugoslavia - F.d. Jugoslavien - Former Yugoslavia	18	1	11	5	1	-	-	-
Kreikka - Grekland - Greece	9	-	5	1	3	-	-	-
Latvia - Lettland - Latvia	29	6	12	8	2	-	1	-
Liettua - Litauen - Lithuania	21	3	6	4	6	1	1	-
Ent. Neuvostoliitto - F.d. Sovjetunionen - Former USSR	4351	171	1026	1353	1010	460	246	85
Portugali - Portugal	14	1	6	2	2	3	-	-
Puola - Polen - Poland	234	9	61	61	73	19	11	-
Romania - Rumänien - Romania	30	7	8	4	7	4	-	-
Ranska - Frankrike - France	86	5	38	24	11	5	3	-
Saksa - Tyskland - Germany	332	27	90	79	62	56	17	1
Sveitsi - Schweiz - Switzerland	63	5	16	19	10	8	5	-
Tsekkoslovakia - Tjeckoslovakien - Czechoslovakia	50	3	9	13	13	9	3	-
Ukraina - Ukraine	28	2	12	6	5	2	1	-
Unkari - Ungern - Hungary	81	5	19	29	21	5	2	-
Venäjä - Ryssland - Russia	128	10	36	37	33	10	2	-
Viro - Estland - Estonia	565	55	177	180	108	34	9	2
Muu Eurooppa - Övriga Europa - Rest of Europe	24	6	13	4	1	-	-	-
Afriikka - Afrika - Africa	170	23	65	53	20	5	3	1
Etelä-Afriikka - Sydafrika - South Africa	27	6	11	6	1	2	1	-
Etiopia - Etiopien - Ethiopia	21	1	9	6	3	1	1	-
Kenia - Kenya	16	2	9	4	1	-	-	-
Marokko - Marocko - Morocco	22	3	12	3	4	-	-	-
Sambia	10	3	3	1	3	-	-	-
Somalia	4	-	3	-	1	-	-	-

18A. Suomessa syntyneiden miesten ulkomailta syntyneiden vaimojen syntymämaat 31.12.1998

(jatk.)

Kvinnor som är gifta eller sammanbor med män som är födda i Finland efter kvinnomas födelseland 31.12.1998 (forts.)
 Country of birth of foreign-born wives of men born in Finland on December 31, 1998 (cont.)

Vaimon syntymämaa Hustruns födelseland Country of birth of wife	Yhteensä Totalt Total	Miehen ikä - Mannens ålder - Age of man						
		-29	30-39	40-49	50-59	60-69	70-79	80-
Tansania - Tanzania	12	2	1	6	3	-	-	-
Muu Afrikka - Övriga Afrika - Rest of Africa	58	6	17	27	4	2	1	1
Amerikka - Amerika - America	812	88	287	176	89	60	79	33
Kanada - Canada	189	20	43	47	14	26	36	3
USA	329	47	100	67	31	16	40	28
Argentiina - Argentina	20	-	6	6	4	3	1	-
Brasilia - Brasilien - Brazil	63	8	27	14	6	5	2	1
Chile	33	4	19	3	4	2	-	1
Kolumbia - Colombia	23	4	12	4	2	1	-	-
Kuuba - Cuba	17	2	5	4	5	1	-	-
Meksiko - Mexico	29	-	20	3	5	1	-	-
Nicaragua	10	-	7	3	-	-	-	-
Peru	34	1	14	12	6	1	-	-
Venezuela	8	-	4	1	3	-	-	-
Muu Amerikka - Övriga Amerika - Rest of America	57	2	30	12	9	4	-	-
Aasia - Asien - Asia	1358	134	543	406	213	50	11	1
Filippiinit - Filippinerna - Philippines	288	20	102	101	54	10	1	-
Indonesia	24	1	12	7	2	1	1	-
Intia - Indien - India	23	4	8	4	3	1	2	1
Irak - Iraq	6	1	1	3	1	-	-	-
Iran - Islamic Republic of Iran	7	-	3	4	-	-	-	-
Israel	33	4	16	6	7	-	-	-
Japani - Japan	82	8	36	29	7	2	-	-
Kiina - Kina - China	99	18	37	26	15	3	-	-
Korean tasavalta - Republiken Korea - Republic of Korea	16	1	7	6	1	1	-	-
Libanon - Lebanon	11	2	6	3	-	-	-	-
Malesia - Malaysia	20	1	9	5	4	1	-	-
Singapore	13	-	11	1	1	-	-	-
Sri Lanka	25	1	5	13	5	1	-	-
Thaimaa - Thailand	584	54	238	167	96	23	6	-
Turkki - Turkiet - Turkey	20	3	11	5	-	1	-	-
Vietnam - Viet Nam	64	9	25	17	10	3	-	-
Muu Aasia - Övriga Asien - Rest of Asia	43	7	16	9	7	3	1	-
Oseania - Oseanien - Oceania	56	6	27	16	4	2	1	-
Australia - Australien	52	5	25	15	4	2	1	-
Muu Oseania - Övriga Oseanien - Rest of Oceania	4	1	2	1	-	-	-	-
Tuntematon - Okänt - Unknown	928	62	161	124	145	201	166	69
Avoparit - Sambor - Cohabiting couples								
Totalt - Total - Total	4357	2116	1407	521	210	78	19	6
Eurooppa - Europa - Europe	3560	1817	1082	417	172	59	9	4
Ruotsi - Sverige - Sweden	2364	1422	724	155	53	9	-	1
Norja - Norge - Norway	44	15	16	6	4	3	-	-
Tanska - Danmark - Denmark	27	12	7	7	1	-	-	-
Islanti - Island - Iceland	11	4	4	2	1	-	-	-
Alankomaat - Nederländerna - Netherlands	13	6	7	-	-	-	-	-
Belgia - Belgien - Belgium	7	4	1	1	-	1	-	-
Britannia - Storbritannien - United Kingdom	56	20	28	5	2	1	-	-
Bulgaria - Bulgarien - Bulgaria	7	-	3	2	1	1	-	-
Espanja - Spanien - Spain	29	16	11	2	-	-	-	-
Irlanti - Irland - Ireland	9	3	5	1	-	-	-	-
Italia - Italien - Italy	18	13	3	1	1	-	-	-
Itävalta - Österrike - Austria	6	4	2	-	-	-	-	-
Ent. Jugoslavia - F.d. Jugoslavien - Former Yugoslavia	15	4	2	6	1	2	-	-
Kreikka - Grekland - Greece	3	3	-	-	-	-	-	-
Latvia - Lettland - Latvia	5	2	2	-	1	-	-	-
Liettua - Litauen - Lithuania	3	1	1	1	-	-	-	-
Ent. Neuvostoliitto - F.d. Sovjetunionen - Former USSR	551	138	151	144	72	35	8	3

18A. Suomessa syntyneiden miesten ulkomailta syntyneiden vaimojen syntymämaat 31.12.1998

(jatk.)

Kvinnor som är gifta eller sammanbor med män som är födda i Finland efter kvinnornas födelseland 31.12.1998 (forts.)

Country of birth of foreign-born wives of men born in Finland on December 31, 1998

(cont.)

Vaimon syntymämaa Hustruns födelseland Country of birth of wife	Yhteensä Totalt Total	Miehen ikä - Mannens ålder - Age of man						
		-29	30-39	40-49	50-59	60-69	70-79	80-
Portugali - Portugal	2	-	2	-	-	-	-	-
Puola - Polen - Poland	35	10	5	15	4	-	1	-
Romania - Rumänien - Romania	6	3	-	2	1	-	-	-
Ranska - Frankrike - France	36	19	11	2	3	1	-	-
Saksa - Tyskland - Germany	116	56	34	19	6	1	-	-
Sveitsi - Schweiz - Switzerland	16	9	4	3	-	-	-	-
Tšekkoslovakia - Tjeckoslovakien - Czechoslovakia	12	2	4	1	4	1	-	-
Ukraina - Ukraine	-	-	-	-	-	-	-	-
Unkari - Ungern - Hungary	19	10	4	2	2	1	-	-
Venäjä - Ryssland - Russia	9	4	2	2	-	1	-	-
Viro - Estland - Estonia	137	36	46	38	15	2	-	-
Muu Eurooppa - Övriga Europa - Rest of Europe	4	1	3	-	-	-	-	-
Afrikka - Afrika - Africa	65	28	26	10	1	-	-	-
Etelä-Afrikka - Sydafrika - South Africa	6	2	3	1	-	-	-	-
Etiopia - Etiopien - Ethiopia	4	4	-	-	-	-	-	-
Kenia - Kenya	6	1	2	3	-	-	-	-
Marokko - Marocko - Morocco	7	1	4	2	-	-	-	-
Sambia	4	3	1	-	-	-	-	-
Somalia	11	3	6	2	-	-	-	-
Tansania - Tanzania	6	3	2	1	-	-	-	-
Muu Afrikka - Övriga Afrika - Rest of Africa	21	11	8	1	1	-	-	-
Amerikka - Amerika - America	180	72	73	21	8	2	3	1
Kanada - Canada	46	16	19	6	3	1	1	-
USA	77	31	31	10	2	-	2	1
Argentiina - Argentina	4	4	-	-	-	-	-	-
Brasilia - Brasilien - Brazil	8	5	3	-	-	-	-	-
Chile	10	3	5	2	-	-	-	-
Kolumbia - Colombia	5	2	3	-	-	-	-	-
Kuuba - Cuba	2	-	2	-	-	-	-	-
Meksiko - Mexico	4	1	1	-	1	1	-	-
Nicaragua	2	-	1	1	-	-	-	-
Peru	7	3	4	-	-	-	-	-
Venezuela	3	2	-	1	-	-	-	-
Muu Amerikka - Övriga Amerika - Rest of America	12	5	4	1	2	-	-	-
Aasia - Asien - Asia	262	102	103	40	13	4	-	-
Filippiinit - Filippinerna - Philippines	35	11	13	6	5	-	-	-
Indonesia	7	1	3	2	1	-	-	-
Intia - Indien - India	9	3	3	2	1	-	-	-
Irak - Iraq	7	2	5	-	-	-	-	-
Iran - Islamic Republic of Iran	10	7	2	-	-	1	-	-
Israel	12	5	5	2	-	-	-	-
Japani - Japan	13	6	6	1	-	-	-	-
Kiina - Kina - China	25	13	5	5	2	-	-	-
Korean tasavalta - Republiken Korea - Republic of Korea	5	4	1	-	-	-	-	-
Libanon - Lebanon	2	-	2	-	-	-	-	-
Malesia - Malaysia	1	1	-	-	-	-	-	-
Singapore	6	1	5	-	-	-	-	-
Sri Lanka	-	-	-	-	-	-	-	-
Thaimaa - Thailand	95	32	37	20	3	3	-	-
Turkki - Turkiet - Turkey	8	4	4	-	-	-	-	-
Vietnam - Viet Nam	20	9	8	2	1	-	-	-
Muu Aasia - Övriga Asien - Rest of Asia	7	3	4	-	-	-	-	-
Oseania - Oseanien - Oceania	41	17	18	4	1	1	-	-
Australia - Australien	39	17	17	4	-	1	-	-
Muu Oseania - Övriga Oseanien - Rest of Oceania	2	-	1	-	1	-	-	-
Tuntematon - Okänt - Unknown	249	80	105	29	15	12	7	1

18B. Suomessa syntyneiden naisten ulkomailla syntyneiden miesten syntymämaat 31.12.1998

Män som är gifta eller sammanbor med kvinnor som är födda i Finland efter männens födelseland 31.12.1998
Country of birth of foreign-born husbands of women born in Finland on December 31, 1998

Miehen syntymämaa Männens födelseland Country of birth of man	Yhteensä Total Total	Valmon ikä - Hustruns age - Age of woman						
		-29	30-39	40-49	50-59	60-69	70-79	80-

Avio-ja avoparit - Äkta makar och sambor - Married couples and cohabiting couples

Totalt - Total - Total	16649	5066	5102	3101	1872	843	508	157
Eurooppa - Europa - Europe	10485	3479	2849	1952	1286	559	277	83
Ruotsi - Sverige - Sweden	4487	2334	1100	599	329	75	41	9
Norja - Norge - Norway	151	21	39	40	24	17	9	1
Tanska - Danmark - Denmark	152	31	29	33	32	17	7	3
Islanti - Island - Iceland	18	6	6	4	2	-	-	-
Alankomaat - Nederländerna - Netherlands	286	51	106	69	37	16	5	2
Belgia - Belgien - Belgium	52	17	19	5	9	1	1	-
Britannia - Storbritannien - United Kingdom	896	188	334	211	117	30	16	-
Bulgaria - Bulgarien - Bulgaria	113	19	45	30	15	2	1	1
Espanja - Spanien - Spain	239	44	65	74	40	16	-	-
Ent. Jugoslavia - F.d. Jugoslavien - Former Yugoslavia	197	66	77	33	17	2	2	-
Kreikka - Grekland - Greece	223	34	107	53	22	5	2	-
Irlanti - Irland - Ireland	74	22	34	14	3	1	-	-
Italia - Italien - Italy	360	67	164	73	38	13	5	-
Itävalta - Österrike - Austria	99	19	22	18	29	11	-	-
Ent. Neuvostoliitto - F.d. Sovjetunionen - Former USSR	1090	139	157	147	217	231	143	56
Saksa - Tyskland - Germany	970	175	218	278	204	68	24	3
Portugali - Portugal	53	11	25	13	4	-	-	-
Puola - Polen - Poland	202	26	47	71	46	9	1	2
Ranska - Frankrike - France	245	77	80	56	22	6	3	1
Romania - Rumänien - Romania	103	18	34	32	14	2	3	-
Sveitsi - Schweiz - Switzerland	134	25	41	40	14	13	1	-
Tsekkoslovakia - Tjeckoslovakien - Czechoslovakia	43	5	9	11	13	3	1	1
Unkari - Ungem - Hungary	118	26	30	22	21	12	5	2
Venäjä - Ryssland - Russia	18	2	6	2	2	1	3	2
Viro - Estland - Estonia	112	39	41	15	12	2	3	-
Muu Eurooppa - Övriga Europa - Rest of Europe	50	17	14	9	3	6	1	-
Afrikka - Afrika - Africa	1697	492	769	313	98	22	3	-
Algeria - Algeriet - Algeria	200	43	102	42	8	5	-	-
Angola	15	3	5	6	1	-	-	-
Egypti - Egypten - Egypt	204	20	100	53	24	7	-	-
Etelä Afrikka - Sydafrika - South Africa	43	14	16	7	3	1	2	-
Etiopia - Etiopien - Ethiopia	51	11	21	12	7	-	-	-
Gambia	96	35	42	13	5	1	-	-
Ghana	90	30	44	13	2	1	-	-
Kenia - Kenya	29	10	11	6	2	-	-	-
Kongon demokraattinen tasavalta - Demokratiska republiken Kongo - The Democratic Republic of the Congo	46	20	21	4	1	-	-	-
Libya - Libyen - Libiya	11	1	5	4	1	-	-	-
Marokko - Marocko - Morocco	433	173	181	55	23	1	-	-
Nigeria	105	19	56	24	4	2	-	-
Norsunluurannikko - Elfenbenskusten - Côte d'Ivoire	27	8	12	6	1	-	-	-
Senegal	21	2	13	4	1	1	-	-
Sierra Leone	14	2	8	2	1	1	-	-
Somalia	50	34	11	3	2	-	-	-
Sudan	11	4	2	5	-	-	-	-
Tansania - Tanzania	39	12	14	10	3	-	-	-
Tunisia - Tunisien - Tunisia	137	34	65	31	7	-	-	-
Muu Afrikka - Övriga Afrika - Rest of Africa	75	17	40	13	2	2	1	-
Amerikka - Amerika - America	1245	247	464	240	88	82	96	28
Kanada - Canada	250	46	77	53	11	39	21	3
USA	634	109	232	112	46	39	71	25
Argentiina - Argentina	38	9	15	8	3	1	2	-
Brasilia - Brasilien - Brazil	39	11	16	8	3	-	1	-
Chile	51	7	17	17	10	-	-	-
Ecuador	13	4	4	4	1	-	-	-
Jamaika - Jamaica	14	4	7	2	1	-	-	-

18B. Suomessa syntyneiden naisten ulkomailta syntyneiden miesten syntymämaat 31.12.1998

(jatk.)

Män som är gifta eller sammanbor med kvinnor som är födda i Finland efter männens födelseland 31.12.1998 (forts.)

Country of birth of foreign-born husbands of women born in Finland on December 31, 1998

(cont.)

Miehen syntymämaa Männens födelseland Country of birth of man	Yhteensä Totalt Total	Vaimon ikä - Hustruns age - Age of woman						
		-29	30-39	40-49	50-59	60-69	70-79	80-
Kolumbia - Colombia	24	5	8	7	3	1	-	-
Kuuba - Cuba	29	10	13	5	1	-	-	-
Meksiko - Mexico	36	15	19	2	-	-	-	-
Peru	35	7	17	7	4	-	-	-
Muu Amerikka - Övriga Amerika - Rest of America	82	20	39	15	5	2	1	-
Aasia - Asien - Asia	1907	554	754	416	154	19	6	4
Bangladesh	87	44	29	8	5	1	-	-
Filippiinit - Filippinerna - Philippines	38	12	19	5	1	1	-	-
Indonesia	16	1	9	4	2	-	-	-
Intia - Indien - India	148	33	41	49	23	2	-	-
Irak - Iraq	73	21	28	13	7	4	-	-
Iran - Islamic Republic of Iran	164	44	77	30	12	1	-	-
Israel	159	35	90	22	9	2	1	-
Japani - Japan	96	10	17	52	15	1	1	-
Jordania - Jordanien - Jordan	42	7	15	16	3	-	1	-
Kiina - Kina - China	57	26	15	9	-	1	3	3
Kypros - Cypem - Cyprus	35	5	16	12	2	-	-	-
Libanon - Lebanon	69	22	26	15	6	-	-	-
Malesia - Malaysia	19	3	12	4	-	-	-	-
Pakistan	73	14	24	20	15	-	-	-
Sri Lanka	33	8	14	7	3	1	-	-
Syyria - Syrien - Syrian Arab Republic	40	10	20	8	1	1	-	-
Thaimaa - Thailand	16	11	2	2	1	-	-	-
Turkki - Turkiet - Turkey	658	206	275	128	45	3	-	1
Vietnam - Viet Nam	38	23	10	2	3	-	-	-
Muu Aasia - Övriga Asien - Rest of Asia	46	19	15	10	1	1	-	-
Oseania - Oseanien - Oceania	135	47	55	19	10	2	2	-
Australia - Australien	112	42	44	16	6	2	2	-
Uusi-Seelanti - Nya Zeeland - New Zealand	20	4	9	3	4	-	-	-
Muu Oseania - Övriga Oseanien - Rest of Oceania	3	1	2	-	-	-	-	-
Tuntematon - Okänt - Unknown	1180	247	211	161	236	159	124	42
Avioparit - Äkta makar - Married couples								
Totallt - Total - Total	11692	2152	3879	2620	1627	783	482	149
Eurooppa - Europa - Europe	6868	1235	2047	1626	1109	516	258	77
Ruotsi - Sverige - Sweden	2415	796	748	486	276	63	37	9
Norja - Norge - Norway	111	6	24	36	20	17	8	-
Tanska - Danmark - Denmark	100	9	16	26	23	16	7	3
Islanti - Island - Iceland	9	3	2	2	2	-	-	-
Alankomaat - Nederländerna - Netherlands	205	19	79	54	32	14	5	2
Belgia - Belgien - Belgium	28	4	12	5	5	1	1	-
Britannia - Storbritannien - United Kingdom	645	73	245	178	106	28	15	-
Bulgaria - Bulgarien - Bulgaria	95	13	37	28	13	2	1	1
Espanja - Spanien - Spain	156	12	40	58	33	13	-	-
Ent. Jugoslavia - F.d. Jugoslavien - Former Yugoslavia	126	27	55	28	13	2	1	-
Kreikka - Grekland - Greece	183	18	95	46	18	5	1	-
Irlanti - Irland - Ireland	50	7	27	12	3	1	-	-
Italia - Italien - Italy	263	29	120	64	32	13	5	-
Itävalta - Österrike - Austria	74	5	16	17	25	11	-	-
Ent. Neuvostoliitto - F.d. Sovjetunionen - Former USSR	895	54	125	118	193	217	135	53
Saksa - Tyskland - Germany	725	60	154	236	186	64	22	3
Portugali - Portugal	35	3	19	10	3	-	-	-
Puola - Polen - Poland	155	11	35	62	37	7	1	2
Ranska - Frankrike - France	164	29	59	49	18	6	3	-
Romania - Rumänien - Romania	84	11	28	27	13	2	3	-
Sveitsi - Schweiz - Switzerland	111	7	38	38	14	13	1	-
Tsekkoslovakia - Tjeckoslovakien - Czechoslovakia	36	1	8	11	11	3	1	1

18B. Suomessa syntyneiden naisten ulkomailla syntyneiden miesten syntymämaat 31.12.1998

(jatk.)

Män som är gifta eller sammanbor med kvinnor som är födda i Finland efter männens födelseland 31.12.1998

(forts.)

Country of birth of foreign-born husbands of women born in Finland on December 31, 1998

(cont.)

Miehen syntymämaa Männens födelseland Country of birth of man	Yhteensä Totalt Total	Vaimon ikä - Hustruns age - Age of woman						
		-29	30-39	40-49	50-59	60-69	70-79	80-
Unkari - Ungern - Hungary	88	13	22	20	17	10	4	2
Venäjä - Ryssland - Russia	13	-	5	1	2	1	3	1
Viro - Estland - Estonia	58	13	24	6	11	1	3	-
Muu Eurooppa - Övriga Europa - Rest of Europe	44	12	14	8	3	6	1	-
Afrikka - Afrika - Africa	1359	340	641	267	87	21	3	-
Algeria - Algeriet - Algeria	158	26	90	32	6	4	-	-
Angola	10	3	4	2	1	-	-	-
Egypti - Egypten - Egypt	180	17	87	49	20	7	-	-
Etelä Afrikka - Sydafrika - South Africa	29	5	12	6	3	1	2	-
Etiopia - Etiopien - Ethiopia	40	6	17	10	7	-	-	-
Gambia	81	26	36	13	5	1	-	-
Ghana	72	22	37	11	1	1	-	-
Kenia - Kenya	25	8	9	6	2	-	-	-
Kongon demokraattinen tasavalta - Demokratiska republiken Kongo - The Democratic Republic of the Congo	35	15	15	4	1	-	-	-
Libya - Libyen - Libiya	10	1	5	3	1	-	-	-
Marokko - Marocko - Morocco	356	136	153	46	20	1	-	-
Nigeria	88	15	48	19	4	2	-	-
Norsunluurannikko - Elfenbenskusten - Côte d'Ivoire	21	5	9	6	1	-	-	-
Senegal	19	2	11	4	1	1	-	-
Sierra Leone	10	1	6	2	-	1	-	-
Somalia	20	12	5	1	2	-	-	-
Sudan	11	4	2	5	-	-	-	-
Tansania - Tanzania	30	6	12	9	3	-	-	-
Tunisia - Tunisien - Tunisia	106	21	51	27	7	-	-	-
Muu Afrikka - Övriga Afrika - Rest of Africa	58	9	32	12	2	2	1	-
Amerikka - Amerika - America	1005	147	388	205	71	75	92	27
Kanada - Canada	201	24	68	43	9	34	20	3
USA	541	72	193	104	42	38	68	24
Argentiina - Argentina	26	4	9	7	3	1	2	-
Brasilia - Brasilien - Brazil	25	6	11	5	2	-	1	-
Chile	34	4	15	12	3	-	-	-
Ecuador	12	4	4	4	-	-	-	-
Jamaika - Jamaica	10	2	5	2	1	-	-	-
Kolumbia - Colombia	19	1	8	6	3	1	-	-
Kuuba - Cuba	16	4	9	3	-	-	-	-
Meksiko - Mexico	26	7	17	2	-	-	-	-
Peru	29	5	16	5	3	-	-	-
Muu Amerikka - Övriga Amerika - Rest of America	66	14	33	12	5	1	1	-
Aasia - Asien - Asia	1463	325	611	362	138	18	5	4
Bangladesh	73	35	26	7	4	1	-	-
Filippiinit - Filippiinema - Philippines	26	4	18	3	1	-	-	-
Indonesia	15	-	9	4	2	-	-	-
Intia - Indien - India	126	24	35	43	22	2	-	-
Irak - Iraq	41	8	16	8	5	4	-	-
Iran - Islamic Republic of Iran	105	16	53	24	11	1	-	-
Israel	129	22	77	18	9	2	1	-
Japani - Japan	82	5	15	48	12	1	1	-
Jordania - Jordanien - Jordan	38	7	12	16	3	-	-	-
Kiina - Kina - China	35	11	11	6	-	1	3	3
Kypros - Cypem - Cyprus	30	4	13	12	1	-	-	-
Libanon - Lebanon	60	17	24	13	6	-	-	-
Malesia - Malaysia	15	2	10	3	-	-	-	-
Pakistan	64	9	22	19	14	-	-	-
Sri Lanka	25	5	10	6	3	1	-	-
Syyria - Syrien - Syrian Arab Republic	35	8	17	8	1	1	-	-
Thaimaa - Thailand	8	5	1	1	1	-	-	-
Turkki - Turkiet - Turkey	512	127	226	113	42	3	-	1
Vietnam - Viet Nam	12	5	4	2	1	-	-	-
Muu Aasia - Övriga Asien - Rest of Asia	32	11	12	8	-	1	-	-

18B. Suomessa syntyneiden naisten ulkomailla syntyneiden miesten syntymämaat 31.12.1998

(jatk.)

Män som är gifta eller sammanbor med kvinnor som är födda i Finland efter männens födelseland 31.12.1998 (forts.)

Country of birth of foreign-born husbands of women born in Finland on December 31, 1998

(cont.)

Miehen syntymämaa Männens födelseland Country of birth of man	Yhteensä Totalt Total	Vaimon ikä - Hustruns age - Age of woman						
		-29	30-39	40-49	50-59	60-69	70-79	80-
Oseania - Oseanien - Oceania	86	16	42	16	9	1	2	-
<i>Australia - Australien</i>	70	14	34	14	5	1	2	-
<i>Uusi-Seelanti - Nya Zeeland - New Zealand</i>	13	1	6	2	4	-	-	-
<i>Muu Oseania - Övriga Oseanien - Rest of Oceania</i>	3	1	2	-	-	-	-	-
Tuntematon - Okänt - Unknown	911	89	150	144	213	152	122	41
Avoparit - Sambor - Cohabiting couples								
Totalt - Total - Total	4957	2914	1223	481	245	60	26	8
Eurooppa - Europa - Europe	3617	2244	802	326	177	43	19	6
<i>Ruotsi - Sverige - Sweden</i>	2072	1538	352	113	53	12	4	-
<i>Norja - Norge - Norway</i>	40	15	15	4	4	-	1	1
<i>Tanska - Danmark - Denmark</i>	52	22	13	7	9	1	-	-
<i>Islanti - Island - Iceland</i>	9	3	4	2	-	-	-	-
<i>Alankomaat - Nederländerna - Netherlands</i>	81	32	27	15	5	2	-	-
<i>Belgia - Belgien - Belgium</i>	24	13	7	-	4	-	-	-
<i>Britannia - Storbritannien - United Kingdom</i>	251	115	89	33	11	2	1	-
<i>Bulgaria - Bulgarien - Bulgaria</i>	18	6	8	2	2	-	-	-
<i>Espanja - Spanien - Spain</i>	83	32	25	16	7	3	-	-
<i>Ent. Jugoslavia - F.d. Jugoslavien - Former Yugoslavia</i>	71	39	22	5	4	-	1	-
<i>Kreikka - Grekland - Greece</i>	40	16	12	7	4	-	1	-
<i>Irlanti - Irland - Ireland</i>	24	15	7	2	-	-	-	-
<i>Italia - Italien - Italy</i>	97	38	44	9	6	-	-	-
<i>Itävalta - Österrike - Austria</i>	25	14	6	1	4	-	-	-
<i>Ent. Neuvostoliitto - F.d. Sovjetunionen - Former USSR</i>	195	85	32	29	24	14	8	3
<i>Saksa - Tyskland - Germany</i>	245	115	64	42	18	4	2	-
<i>Portugali - Portugal</i>	18	8	6	3	1	-	-	-
<i>Puola - Polen - Poland</i>	47	15	12	9	9	2	-	-
<i>Ranska - Frankrike - France</i>	81	48	21	7	4	-	-	1
<i>Romania - Rumänien - Romania</i>	19	7	6	5	1	-	-	-
<i>Sveitsi - Schweiz - Switzerland</i>	23	18	3	2	-	-	-	-
<i>Tšekkoslovakia - Tjeckoslovakien - Czechoslovakia</i>	7	4	1	-	2	-	-	-
<i>Unkari - Ungern - Hungary</i>	30	13	8	2	4	2	1	-
<i>Venäjä - Ryssland - Russia</i>	5	2	1	1	-	-	-	1
<i>Viro - Estland - Estonia</i>	54	26	17	9	1	1	-	-
<i>Muu Eurooppa - Övriga Europa - Rest of Europe</i>	6	5	-	1	-	-	-	-
Afriikka - Afrika - Africa	338	152	128	46	11	1	-	-
<i>Algeria - Algeriet - Algeria</i>	42	17	12	10	2	1	-	-
<i>Angola</i>	5	-	1	4	-	-	-	-
<i>Egypti - Egypten - Egypt</i>	24	3	13	4	4	-	-	-
<i>Etelä Afrikka - Sydafrika - South Africa</i>	14	9	4	1	-	-	-	-
<i>Etiopia - Etiopien - Ethiopia</i>	11	5	4	2	-	-	-	-
<i>Gambia</i>	15	9	6	-	-	-	-	-
<i>Ghana</i>	18	8	7	2	1	-	-	-
<i>Kenia - Kenya</i>	4	2	2	-	-	-	-	-
<i>Kongon demokraattinen tasavalta - Demokratiska republiken Kongo - The Democratic Republic of the Congo</i>	11	5	6	-	-	-	-	-
<i>Libya - Libyen - Libiya</i>	1	-	-	1	-	-	-	-
<i>Marokko - Marocko - Morocco</i>	77	37	28	9	3	-	-	-
<i>Nigeria</i>	17	4	8	5	-	-	-	-
<i>Norsunluurannikko - Elfenbenskusten - Côte d'Ivoire</i>	6	3	3	-	-	-	-	-
<i>Senegal</i>	2	-	2	-	-	-	-	-
<i>Sierra Leone</i>	4	1	2	-	1	-	-	-
<i>Somalia</i>	30	22	6	2	-	-	-	-
<i>Sudan</i>	-	-	-	-	-	-	-	-
<i>Tansania - Tanzania</i>	9	6	2	1	-	-	-	-
<i>Tunisia - Tunisien - Tunisia</i>	31	13	14	4	-	-	-	-
<i>Muu Afrikka - Övriga Afrika - Rest of Africa</i>	17	8	8	1	-	-	-	-

18B. Suomessa syntyneiden naisten ulkomailla syntyneiden miesten syntymämaat 31.12.1998

(jatk.)

Män som är gifta eller sammanbor med kvinnor som är födda i Finland efter männens födelseland 31.12.1998 (forts.)

Country of birth of foreign-born husbands of women born in Finland on December 31, 1998

(cont.)

Miehen syntymämaa Männens födelseland Country of birth of man	Yhteensä Totalt Total	Vaimon ikä - Hustruns age - Age of woman						
		-29	30-39	40-49	50-59	60-69	70-79	80-
Amerikka - Amerika - America	240	100	76	35	17	7	4	1
Kanada - Canada	49	22	9	10	2	5	1	-
USA	93	37	39	8	4	1	3	1
Argentiina - Argentina	12	5	6	1	-	-	-	-
Brasilia - Brasilien - Brazil	14	5	5	3	1	-	-	-
Chile	17	3	2	5	7	-	-	-
Ecuador	1	-	-	-	1	-	-	-
Jamaila - Jamaica	4	2	2	-	-	-	-	-
Kolumbia - Colombia	5	4	-	1	-	-	-	-
Kuuba - Cuba	13	6	4	2	1	-	-	-
Meksiko - Mexico	10	8	2	-	-	-	-	-
Peru	6	2	1	2	1	-	-	-
Muu Amerikka - Övriga Amerika - Rest of America	16	6	6	3	-	1	-	-
Aasia - Asien - Asia	444	229	143	54	16	1	1	-
Bangladesh	14	9	3	1	1	-	-	-
Filippiinit - Filippinerna - Philippines	12	8	1	2	-	1	-	-
Indonesia	1	1	-	-	-	-	-	-
Intia - Indien - India	22	9	6	6	1	-	-	-
Irak - Iraq	32	13	12	5	2	-	-	-
Iran - Islamic Republic of Iran	59	28	24	6	1	-	-	-
Israel	30	13	13	4	-	-	-	-
Japani - Japan	14	5	2	4	3	-	-	-
Jordania - Jordanien - Jordan	4	-	3	-	-	-	1	-
Kiina - Kina - China	22	15	4	3	-	-	-	-
Kypros - Cypem - Cyprus	5	1	3	-	1	-	-	-
Libanon - Lebanon	9	5	2	2	-	-	-	-
Malesia - Malaysia	4	1	2	1	-	-	-	-
Pakistan	9	5	2	1	1	-	-	-
Sri Lanka	8	3	4	1	-	-	-	-
Syyria - Syrien - Syrian Arab Republic	5	2	3	-	-	-	-	-
Thaimaa - Thailand	8	6	1	1	-	-	-	-
Turkki - Turkiet - Turkey	146	79	49	15	3	-	-	-
Vietnam - Viet Nam	26	18	6	-	2	-	-	-
Muu Aasia - Övriga Asien - Rest of Asia	14	8	3	2	1	-	-	-
Oseania - Oseanien - Oceania	49	31	13	3	1	1	-	-
Australia - Australien	42	28	10	2	1	1	-	-
Uusi-Seelanti - Nya Zeeland - New Zealand	7	3	3	1	-	-	-	-
Muu Oseania - Övriga Oseanien - Rest of Oceania	-	-	-	-	-	-	-	-
Tuntematon - Okänt - Unknown	269	158	61	17	23	7	2	1

19. Perheet, joissa 0-79-vuotiaita lapsen asemassa olevia perhetyypin, lapsiluvun ja äidin iän mukaan 31.12.1998

(Isä ja lapsia -perheet isän iän mukaan)

Familjer där personer i åldern 0-79 år räknas som barn efter familjetyp, antal barn och moderns ålder 31.12.1998

(Far och barn -familjer efter faderns ålder)

Families with persons aged 0-79 in child status by type of family, number of children and age of mother on December 31, 1998

(Father and children, families by age of father)

Perhetyyppi ja lapsiluku Familjetyp och barnantal Type of family and number of children	Äidin/isän ikä - Moderns/faderns ålder - Age of mother/father								
	Yhteensä Totalt Total	-19	20-29	30-39	40-49	50-59	60-69	70-79	80-
Kaikki perheet joissa lapsia Alla familjer med barn - All families that have children	824594	1466	83514	269574	281527	120376	34013	23566	10558
1	382729	1358	45155	74274	116312	86156	29467	20643	9364
2	297563	105	29309	122128	111373	27210	3861	2551	1026
3	108323	3	7069	54416	40735	5102	553	303	142
4	25257	-	1460	13395	9187	1054	88	52	21
5-	10722	-	521	5361	3920	854	44	17	5
Aviopari ja lapsia Äkta makar med barn - Married couple with children									
1	209418	194	19809	35067	69465	60281	17109	6618	875
2	214483	36	17765	86952	85236	21431	2242	735	86
3	86009	-	4930	42724	33752	4180	337	79	7
4	20568	-	1156	10681	7772	905	42	11	1
5-	9421	-	454	4619	3524	791	27	6	-
Avopari ja lapsia Sambor med barn - Cohabiting couple with children									
1	49878	687	15590	17434	11995	3545	484	126	17
2	34041	42	7523	17789	7826	792	53	14	2
3	9671	3	1301	5905	2317	136	5	4	-
4	2093	-	182	1415	474	22	-	-	-
5-	545	-	44	360	136	5	-	-	-
Äiti ja lapsia Mor med barn - Mother with children									
1	102692	472	9486	19267	27844	17099	9499	11859	7166
2	42843	27	3943	16170	15364	3756	1243	1562	778
3	11436	-	832	5490	4032	598	170	196	118
4	2386	-	119	1255	822	102	34	35	19
5-	702	-	23	374	234	45	13	8	5
Isä ja lapsia Far med barn - Father with children									
1	20741	5	270	2506	7008	5231	2375	2040	1306
2	6196	-	78	1217	2947	1231	323	240	160
3	1207	-	6	297	634	188	41	24	17
4	210	-	3	44	119	25	12	6	1
5-	54	-	-	8	26	13	4	3	-

20. Perheet perhetyypin ja lapsiluvun mukaan 31.12.1998

Familjer efter familjetyp och antalet barn 31.12.1998

Families by type of family and number of children on December 31, 1998

Perhetyyppi Familjetyp Type of family	0-79 vuotiaiden kotona asuvien lapsen asemassa olevien määrä Ställning i familjen: hemmaboende barn i åldern 0-79 år Number of children aged 0-79 living at home						Suhteellinen jakaama Procentuell fördelning Relative proportion					Lapsia keskimäärin perhettä kohti Barn i medeltal per familj Number of children per family on average	
	Yhteensä Totalt Total	1	2	3	4	5-	Yhteensä Totalt Total	1	2	3	4		5-
Perheitä yhteensä Familjer totalt - Families total	824594	382729	297563	108323	25257	10722	100	46	36	13	3	1	1,78
Aviopari ja lapsia Äkta makar och barn - Married couple with children	539899	209418	214483	86009	20568	9421	100	39	40	16	4	2	1,92
Äiti ja lapsia Mor med barn - Mother with children	160059	102692	42843	11436	2386	702	100	64	27	7	1	-	1,47
Isä ja lapsia Far med barn - Father with children	28408	20741	6196	1207	210	54	100	73	22	4	1	-	1,33
Avopari ja lapsia Sambor med barn - Cohabiting couple with children	96228	49878	34041	9671	2093	545	100	52	35	10	2	1	1,64

21. Perheet perhetyypin ja alle 25-vuotiaiden lasten määrän mukaan 31.12.1998

Familjer efter familjetyp och antalet barn under 25 år 31.12.1998

Families by type of family and number of children aged 24 or under on December 31, 1998

Perhetyyppi Familjetyp Type of family	0-24 -vuotiaiden kotona asuvien lasten määrä Antalet hemmaboende barn i åldern 0-24 år Number of children aged 0-24 living at home						Suhteellinen jakauma Procentuell fördelning Relative proportion					Lapsia keskimäärin perhettä kohti Barn i medeltal per familj Number of children per family on average	
	Yhteensä Totalt Total	1	2	3	4	5-	Yhteensä Totalt Total	1	2	3	4		5-
Perheitä yhteensä Familjer totalt Families, total	732758	310294	282063	105229	24662	10510	100	42	38	14	3	1	1,84
Aviopari ja lapsia Äkta makar och barn Married couple with children	495134	176873	204980	83869	20151	9261	100	36	41	17	4	2	1,97
Äiti ja lapsia Mor med barn Mother with children	122134	70425	38086	10716	2245	662	100	58	31	9	2	1	1,56
Isä ja lapsia Far med barn Father with children	20935	14373	5245	1079	193	45	100	69	25	5	1	-	1,39
Avopari ja lapsia Sambor med barn Cohabiting couple with children	94555	48623	33752	9565	2073	542	100	51	36	10	2	1	1,64

22. Perheet perhetyypin ja alle 18-vuotiaiden lasten määrän mukaan 31.12.1998

Familjer efter familjetyp och antalet barn under 18 år 31.12.1998

Families by type of family and number of children aged 17 or under on December 31, 1998

Perhetyyppi Familjetyp Type of family	0-17 -vuotiaiden kotona asuvien lasten määrä Antalet hemmaboende barn i åldern 0-17 år Number of children aged 0-17 living at home						Suhteellinen jakauma Procentuell fördelning Relative proportion					Lapsia keskimäärin perhettä kohti Barn i medeltal per familj Number of children per family on average	
	Yhteensä Totalt Total	1	2	3	4	5-	Yhteensä Totalt Total	1	2	3	4		5-
Perheitä yhteensä Familjer totalt Families, total	625392	275303	236010	85964	19640	8475	100	44	38	14	3	1	1,81
Aviopari ja lapsia Äkta makar och barn Married couple with children	418883	158152	169267	68009	15988	7467	100	38	40	16	4	2	1,93
Äiti ja lapsia Mor med barn Mother and children	102767	60406	31435	8660	1733	533	100	59	31	8	2	1	1,54
Isä ja lapsia Far med barn Father with children	14427	10009	3549	718	124	27	100	69	25	5	1	-	1,37
Avopari ja lapsia Sambor med barn Cohabiting couple with children	89315	46736	31759	8577	1795	448	100	52	36	10	2	1	1,62

23. Lapsiperheet alle 18-vuotiaiden lasten määrän ja perhetyyppin mukaan 31.12.1998

Barnfamiljer efter antalet barn under 18 år och familjetyp 31.12.1998

Families with underage children by number of children aged 17 or under and type of family on December 31, 1998

Alle 18-v lapsia Barn under 18 år Children under the age of 18	Yhteensä Totalt Total	Avioparit Äkta makar Married couples	Avoparit Sambor Cohabiting couples	Yksinhuoltajaäidit Ensamförsörjaremor Single-parent mothers	Yksinhuoltajaisät Ensamförsörjarefar Single-parent fathers
Yhteensä - Totalt - Total	625392	418883	89315	102767	14427
1	275303	158152	46736	60406	10009
2	236010	169267	31759	31435	3549
3	85964	68009	8577	8660	718
4	19640	15988	1795	1733	124
5	4590	3820	369	384	17
6	1618	1450	62	100	6
7	900	853	12	33	2
8	563	551	3	7	2
9	375	366	1	8	-
10	223	221	1	1	-
11	123	123	-	-	-
12	51	51	-	-	-
13	23	23	-	-	-
14	8	8	-	-	-
15	1	1	-	-	-

24. Uusperheet (*) perhekoostumuksen ja lapsiluvun mukaan 31.12.1998

Ombildade familjer (*) efter familjens sammansättning och antalet barn 31.12.1998

Reconstituted families (*) by family composition and number of children on December 31, 1998

Lasten määrä Antal barn Number of children	Yhteensä Totalt Total	Perheen lapset ovat - Familjens barn är - Families' children are					
		Vain äidin Endast moders Only mother's	Vain isän Endast faderns Only father's	Äidin ja isän Moderns och faderns Mother's and father's	Äidin ja yhteisiä Moderns och gemensamma Mother's and common	Isän ja yhteisiä Faderns och gemensamma Father's and common	Äidin, isän ja yhteisiä Moderns, faderns och gemensamma Mother's, father's and common
Kaikki uusperheet	45296	20600	2330	1404	18428	1890	644
Alla ombildade familjer <i>All reconstituted families</i>							
1	15820	14019	1801	-	-	-	-
2	16071	5449	442	653	8642	885	-
3	9331	937	74	462	6920	682	256
4	3094	161	12	202	2252	253	214
5	713	29	1	65	465	36	117
6-	267	5	-	22	149	34	57
Aviopari - Äkta makar - Married couple	20173	6215	844	479	11017	1214	404
1	4994	4354	640	-	-	-	-
2	7101	1508	167	240	4689	497	-
3	5382	292	31	140	4315	464	140
4	2006	52	6	66	1549	190	143
5	479	7	-	23	336	32	81
6-	211	2	-	10	128	31	40
Avopari - Sambor - Cohabiting couple	25123	14385	1486	925	7411	676	240
1	10826	9665	1161	-	-	-	-
2	8970	3941	275	413	3953	388	-
3	3949	645	43	322	2605	218	116
4	1088	109	6	136	703	63	71
5	234	22	1	42	129	4	36
6-	56	3	-	12	21	3	17

(*) Uusperhe=Lapsiperhe, jonka kaikki alaikäiset lapset eivät ole puolisoitten yhteisiä. Lasten määrä on perheen alle 18-vuotiaiden määrä.

(*) Ombildad familj=En barnfamilj där alla minderåriga barn inte är makarnas gemensamma barn. Som barn räknas familjens barn under 18 år.

(*) Reconstituted family=A family with children where not all the children under the age of 18 are the spouses' common children.

25. Perheet lasten ikäryhmien ja perhetyypin mukaan 31.12.1998
Familjer efter barnens åldersgrupp och familjetyp 31.12.1998
Families by age group of children and type of family on December 31, 1998

Perheessä ikäryhmän lapsia Familjer med barn i åldersgruppen Number of children belonging to the age group	Yhteensä Totalt Total	Perhetyyppi - Familjetyp - Type of family					
		Kahden huoltajan perheet Tvåförärfamiljer Two-parent families			Yhden huoltajan perheet Ensamförärfamiljer Single-parent families		
		Yhteensä Totalt Total	Avioliitto Äktenskap Marriage	Avoliitto Samboende förhållning Consensual union	Yhteensä Totalt Total	Äiti ja lapsia Mor med barn Mother with children	Isä ja lapsia Far med barn Father with children
0- 2	155493	139709	101576	38133	15784	15372	412
0- 4	196358	174272	128882	45390	22086	21349	737
0- 6	300989	258866	198144	60722	42123	39856	2267
0-16	597041	486914	399424	87490	110127	97235	12892
0-17	625392	508198	418883	89315	117194	102767	14427
0-24	732758	589689	495134	94555	143069	122134	20935
0-29	758281	607889	512541	95348	150392	127613	22779
0-79	824594	636127	539899	96228	188467	160059	28408
3- 4	120935	105217	84860	20357	15718	14843	875
3- 6	209935	179248	145657	33591	30687	28699	1988
5- 6	124211	105747	88135	17612	18464	17144	1320
5-14	409665	332739	284152	48587	76926	67930	8996
7- 8	124857	104702	89417	15285	20155	18391	1764
7-10	213687	177230	152213	25017	36457	32864	3593
7-12	282399	231492	199609	31883	50907	45265	5642
7-15	384457	309827	269379	40448	74630	64863	9767
7-17	446540	356572	311583	44989	89968	77035	12933
9-12	208184	171049	150171	20878	37135	32662	4473
13-15	177375	143059	129151	13908	34316	28997	5319
16-17	122571	98036	89722	8314	24535	20186	4349
18-20	128586	103796	96882	6914	24790	19636	5154
18-24	188638	151180	141646	9534	37458	29163	8295
18-29	217182	171970	161481	10489	45212	34994	10218
21-24	76943	62067	58971	3096	14876	11228	3648
25-29	36598	27615	26456	1159	8983	6748	2235
30-34	22257	14219	13682	537	8038	6442	1596
35-39	16604	8667	8418	249	7937	6649	1288
40-49	24809	8398	8195	203	16411	14148	2263
50-	10846	1581	1543	38	9265	8287	978

26. Perheiden 0–24 vuotiaat lapset, ainoat lapset, yksinhuoltajien lapset, avoparien lapset, ottolapset ja uusperheiden lapset iän mukaan 31.12.1998

Familjernas barn i åldern 0–24 år, enda barnet, ensamförsörjares barn, sambors barn, adoptivbarn och barn i ombildade familjer efter ålder 31.12.1998

Children aged 0–24, 'only child' children, children of single parents, children of cohabiting partners, adopted children in families and children of reconstituted families by age on December 31, 1998

Ikä Ålder Age	Kaikkien perheiden lapset Alla familjers barn Children of all families	Ainoa lapsi Enda barnet Only child	Yksinhuoltaja äidin lapsi Ensamförsörjare- moderns barn Child of single - parent mother	Yksinhuoltaja isän lapsi Ensamförsörjare- faderns barn Child of single - parent father	Avopari ja lapsia Sambor med barn Cohabiting couple with children	Ottolapset Adoptivbarn Adopted children	1) Uusperhe - Ombildad familj - Reconstituted family		
							Äidin lapsi Moderns barn Mother's child	Isän lapsi Faderns barn Father's child	Yhteensä Totalt Total
0	56437	22344	4651	64	15935	36	662	7	669
1	58770	21175	5530	148	13872	105	436	8	444
2	60276	15328	6385	223	12425	115	658	18	676
3	62629	11389	7362	369	11084	115	984	58	1042
4	64575	9409	8159	540	10118	134	1534	99	1633
5	64341	8331	8596	649	9351	159	2022	165	2187
6	66219	7840	9358	732	9018	182	2600	239	2839
7	65141	7817	9408	835	8221	247	3195	316	3511
8	65588	7766	9805	1002	7701	262	3590	347	3937
9	63516	7430	9343	1108	6785	288	3777	425	4202
10	63584	7950	9605	1226	6275	261	4046	551	4597
11	60224	8196	9196	1286	5505	268	4050	588	4638
12	61148	9292	9390	1507	5447	246	4350	703	5053
13	63183	10862	9844	1641	5340	228	4704	781	5485
14	65492	12762	10658	1942	4945	233	4739	893	5632
15	67001	14762	10903	2155	4860	244	4840	938	5778
16	65819	16578	10859	2277	4607	245	4780	987	5767
17	61290	17910	10025	2204	4020	233	4300	919	5219
18	55064	17437	8709	2084	3137	250	-	-	-
19	45775	16035	6824	1769	2422	200	-	-	-
20	36035	13611	5059	1556	1685	166	-	-	-
21	28077	11425	3956	1307	1215	132	-	-	-
22	22357	9726	3164	999	905	111	-	-	-
23	17596	8104	2516	836	619	123	-	-	-
24	13528	6761	2087	667	472	74	-	-	-
0 - 6	433247	95816	50041	2725	81803	846	8896	594	9490
0 - 17	1135233	217141	159077	19908	145509	3601	55267	8042	63309
0 - 24	1353665	300240	191392	29126	155964	4657	-	-	-

1) Uusperhe = Lapsiperhe, jonka kaikki alaikäiset lapset eivät ole puolisoiden yhteisiä.

1) Ombildad familj = En barnfamilj där alla minderåriga barn inte är makarnas gemensamma barn.

1) Reconstituted family = A family with children where not all the children under the age of 18 are the spouses' common children

27. Perheet perhetyypin mukaan ja henkilöt perheisiin kuulumisen mukaan lääneittäin 31.12.1998

Familjer efter typ och personer efter familjetillhörighet och län 31.12.1998

Families by type of family and persons belonging/not belonging to families by province on December 31, 1998

Lääni Län Province	Perheitä - Familjer - Families							Lapsen asemassa olevia keski- määrin perheessä 1)	Henkilöitä yhteensä Personer totalt Persons total	Henkilöitä perheissä Personer i familjer Persons in families	Perheisiin kuulumattomia Tillhör ej familj Not belonging to families	
	Yhteensä Totalt Total	Aviopari ilman lapsia Äkta makar utan barn Married couple without children	Aviopari ja lapsia Äkta makar med barn Married couple with children	Äiti ja lapsia Mor och barn Mother and children	Isä ja lapsia Far och barn Father and children	Avopari ja lapsia Sambor med barn Cohabiting couple with children	Avopari ilman lapsia Sambor utan barn Cohabiting couple without children				Yhteensä Totalt Total	Joista yksinasuvia därav ensamboende whereof alone
Koko maa Hela landet Whole country	1393793	418927	539899	160059	28408	96228	150272	1,78	5159646	4069211	1012110	827304
Manner-Suomi - Fasta Finland - Mainland Finland												
Etelä-Suomen Södra Finlands	551429	162921	203183	68445	10979	38632	67269	1,73	2052897	1578711	434269	357407
Länsi-Suomen Västra Finlands	500459	157841	198266	52749	9634	32025	49944	1,79	1832407	1462340	344717	286708
Itä-Suomen Östra Finlands	162535	49711	63253	18572	3595	11361	16043	1,77	599246	473955	118443	94281
Oulun Uleåborgs	118980	31693	52197	12849	2607	8314	11320	1,99	452824	373852	75116	57944
Lapin Lapplands	53378	14762	20450	6631	1456	5069	5010	1,82	196647	159755	34800	27170
Ahvenanmaa Åland	7012	1999	2550	813	137	827	686	1,74	25625	20598	4765	3794

1) Ställning i familjen: barn, medelantal i familjen - Average number of persons with child status in family

28. Perheet perhetyypin mukaan ja henkilöt perheisiin kuulumisen mukaan maakunnittain ja seutukunnittain 31.12.1998

Familjer efter typ och personer efter familjetillhörighet, landskap och ekonomisk region 31.12.1998

Families by type of family and persons belonging/not belonging to families by region and sub-regional unit on December 31, 1998

Maakunta Seutukunta Landskap Ekonomisk region Region Sub-region	Perheitä - Familjer - Families							Lapsen asemassa olevia kesk- määrin perheessä 1)	Henkilöitä yhteensä Personer totalt Persons total	Henkilöitä perheissä Personer i familjer Persons in families	Perheisiin kuulumattomia Tillhör ej familj Not belonging to families	
	Yhteensä Totalt Total	Aviopari ilman lapsia Äkta makar utan barn Married couple without children	Aviopari ja lapsia Äkta makar med barn Married couple with children	Äiti ja lapsia Mor och barn Mother and children	Isä ja lapsia Far och barn Father and children	Avopari ja lapsia Sambor med barn Cohabiting couple with children	Avopari ilman lapsia Sambor utan barn Cohabiting couple without children				Yhteensä Totalt Total	joista yksinasuvia därav ensamboende whereof alone
Koko maa Hela landet Whole country	1393793	418927	539899	160059	28408	96228	150272	1,78	5159646	4069211	1012110	827304
Manner-Suomi - Fasta Finland - Mainland Finland												
Uusimaa Nyland	337441	94470	123456	43970	6364	23782	45399	1,72	1274475	965165	279609	226153
Helsingin	304504	84171	111175	40330	5674	20905	42249	1,72	1156138	868833	259191	209138
Lohjan	20888	6186	8240	2302	448	1655	2057	1,79	74894	61685	12260	10112
Tammisaaren	12049	4113	4041	1338	242	1222	1093	1,77	43443	34647	8158	6903
Itä-Uusimaa Östra Nyland	24450	7318	9723	2482	536	2084	2307	1,79	88159	72418	14856	12166
Porvoon	18113	5186	7411	1827	373	1502	1814	1,79	65143	53933	10570	8493
Loviisan	6337	2132	2312	655	163	582	493	1,79	23016	18485	4286	3673
Varsinais-Suomi Egentliga Finland	120516	38764	44497	13339	2224	8183	13509	1,72	443050	343110	91991	79290
Åboland-Turunmaan	6375	2254	2437	593	119	523	449	1,79	23157	18620	4455	3758
Salon	16911	5467	6429	1740	313	1159	1803	1,76	61592	48717	11973	10168
Turun	75423	24185	26673	8790	1314	4992	9469	1,69	278844	211366	61343	53615
Vakka-Suomen	11698	3714	4677	1140	242	898	1027	1,75	42015	34222	7217	6082
Loimaan	10109	3144	4281	1076	236	611	761	1,82	37442	30185	7003	5667
Satakunta Satakunta	67515	22591	26144	7355	1323	4093	6009	1,74	240821	194220	43397	37141
Rauman	17072	5703	6718	1724	332	1071	1524	1,75	60729	49274	10519	9205
Kaakkois-Satakunnan	8870	2988	3526	944	193	529	690	1,78	32131	25822	5904	4825
Poinin	33210	11323	12357	3711	613	2014	3192	1,72	117185	94208	21479	18861
Pohjois-Satakunnan	8363	2577	3543	976	185	479	603	1,80	30776	24916	5495	4250
Kanta-Häme Egentliga Tavastland	45432	14754	16967	5016	954	3088	4653	1,76	164914	130753	32066	27269
Hämeenlinnan	23973	7992	8850	2633	513	1561	2424	1,76	86981	68722	17177	14642
Riihimäen	11438	3513	4324	1234	241	865	1261	1,77	41636	33172	7922	6710
Forssan	10021	3249	3793	1149	200	662	968	1,75	36297	28859	6967	5917
Pirkanmaa Birkaland	121560	38679	45689	13183	2248	8008	13753	1,74	444505	348268	88845	74547
Luoteis-Pirkanmaan	8283	2622	3527	828	174	477	655	1,80	30197	24583	5260	4161
Kaakkois-Pirkanmaan	2673	850	1091	282	54	167	229	1,86	9992	7970	1885	1446
Etelä-Pirkanmaan	11875	3997	4443	1255	250	835	1095	1,73	42351	33959	7905	6731
Tampereen	79122	24383	29073	8845	1364	5258	10199	1,72	290507	224748	60337	51183
Itä-Pirkanmaan	3518	1172	1357	394	77	242	276	1,83	13153	10361	2570	2085
Koillis-Pirkanmaan	4488	1593	1637	449	94	313	402	1,72	15969	12726	3031	2584
Pohjois-Pirkanmaan	4707	1691	1797	460	101	284	374	1,82	17299	13659	3374	2634
Lounais-Pirkanmaan	6894	2371	2764	670	134	432	523	1,82	25037	20262	4483	3723
Päijät-Häme Päijänne-Tavastland	53430	16515	19591	6648	1137	3812	5727	1,74	197443	153213	41784	35855
Lahden	45058	13735	16622	5661	960	3178	4902	1,74	166860	129412	35254	30449
Itä-Hämeen	8372	2780	2969	987	177	634	825	1,72	30583	23801	6530	5406
Kymenlaakso Kymmenedalen	52550	17449	19324	5880	1191	3396	5310	1,71	189802	148865	38189	33133
Kouvolan	27638	8973	10473	3074	603	1728	2787	1,73	100202	79102	19830	17205
Kotkan-Haminan	24912	8476	8851	2806	588	1668	2523	1,68	89600	69763	18359	15928

1) Ställning i familjen: barn, medelantal i familjen - Average number of persons in child status in family

28. Perheet perhetyypin mukaan ja henkilöt perheisiin kuulumisen mukaan maakunnittain ja seutukunnittain 31.12.1998 (jatk.)
 Familjer efter typ och personer efter familjetillhörighet, landskap och ekonomisk region 31.12.1998 (forts.)
 Families by type of family and persons belonging/not belonging to families by region and sub-regional unit on December 31, 1998 (cont.)

Maakunta Seutukunta Landskap Ekonomisk region Region Sub-region	Perheitä - Familjer - Families							Lapsen asemassa olevia keski- määrin perheessä 1)	Henkilöitä yhteensä Personer totalt Persons total	Henkilöitä perheissä Personer i familjer Persons in families	Perheisiin kuulumattomia Tillhör ej familj Not belonging to families	
	Yhteensä Totalt	Aviopari ilman lapsia Äkta makar utan barn Married couple without children	Aviopari ja lapsia Äkta makar med barn Married couple with children	Äiti ja lapsia Mor och barn Mother and children	Isä ja lapsia Far och barn Father and children	Avopari ja lapsia Sambor med barn Cohabiting couple with children	Avopari ilman lapsia Sambor utan barn Cohabiting couple without children				Yhteensä Totalt	joista yksinasuvia därav ensamboende whereof alone
Etelä-Karjala Södra Karelen	38126	12415	14122	4449	797	2470	3873	1,71	138104	108297	27765	22831
Lappeenrannan	18866	5865	6893	2329	383	1233	2163	1,69	68634	53388	14158	11900
Länsi-Saimaan	5499	1727	2323	618	130	328	373	1,78	20183	16290	3609	2713
Imatran	11900	4177	4191	1273	240	793	1226	1,69	42376	33243	8513	7114
Kärkikuntien	1861	646	715	229	44	116	111	1,75	6911	5376	1485	1104
Etelä-Savo Södra Savolax	46562	14863	17775	5345	994	3119	4466	1,74	170348	134149	34574	27372
Mikkelin	19218	5878	7149	2321	396	1406	2068	1,73	70955	55274	15107	11968
Juvan	5197	1735	2118	576	112	314	342	1,75	19303	15151	3929	2906
Savonlinnan	11864	3843	4439	1343	223	795	1221	1,71	42447	33812	8165	6680
Joroisten	3376	1101	1385	369	106	186	229	1,81	12489	9987	2381	1747
Pieksämäen	6907	2306	2684	736	157	418	606	1,75	25154	19925	4992	4071
Pohjois-Savo Norra Savolax	69116	20638	27309	7856	1513	4913	6887	1,77	255234	202413	49379	39299
Ylä-Savon	18291	5313	7602	2024	482	1293	1577	1,83	68621	54962	12708	9649
Kuopion	29478	8391	11420	3456	527	2136	3548	1,73	107959	85329	21263	17468
Koillis-Savon	6160	2043	2533	671	158	364	391	1,79	22871	18160	4457	3350
Varkauden	9591	3084	3539	1059	215	739	955	1,72	34952	27470	6888	5787
Sisä-Savon	5596	1807	2215	646	131	381	416	1,80	20831	16492	4063	3045
Pohjois-Karjala Norra Karelen	46857	14210	18169	5371	1088	3329	4690	1,79	173664	137393	34490	27610
Outokummun	3737	1179	1467	443	94	243	311	1,82	14058	11034	2909	2268
Joensuun	24677	7078	9470	2795	528	1825	2981	1,79	90972	72261	17856	14510
Ilomantsin	2647	874	1029	308	62	178	196	1,77	9882	7709	2066	1537
Keski-Karjalan	6190	1988	2545	683	152	369	453	1,81	22916	18333	4418	3415
Pielisen Karjalan	9606	3091	3658	1142	252	714	749	1,78	35836	28056	7241	5880
Keski-Suomi Mellersta Finland	70048	20842	27475	7636	1529	5109	7457	1,82	260135	206761	50868	40573
Jyväskylän	35715	10077	13864	3930	668	2575	4601	1,79	132761	104496	26905	21990
Kaakk. Keski-Suomen	3929	1229	1531	461	105	297	306	1,84	14956	11688	3152	2346
Keuruun	5667	1812	2323	549	144	423	416	1,83	21182	16942	4124	3163
Jämsän	7881	2603	3021	799	186	565	707	1,81	28925	23050	5713	4526
Äänekosken	6691	2054	2589	713	138	516	681	1,78	24263	19586	4384	3603
Saarjärven	6039	1857	2512	680	161	390	439	1,91	22425	18398	3747	2784
Viitasaaren	4126	1210	1635	504	127	343	307	1,91	15623	12601	2843	2161
Etelä-Pohjanmaa Södra Österbotten	53443	15974	24904	5253	1127	2515	3670	1,89	197703	164550	31265	24383
Suupohjan	8530	2655	3745	856	188	508	578	1,84	31414	25750	5317	4003
Pohj. Seinänaapur.	15990	4577	7191	1680	308	769	1465	1,83	57938	48172	9333	7848
Etel. Seinänaapur.	6484	1935	3025	668	155	315	386	1,86	23963	19898	3887	2939
Kuusiokuntien	8113	2557	3745	742	176	397	496	1,95	30261	25182	4707	3631
Hämärmaan	8275	2484	4070	760	171	313	477	1,92	30986	25832	4847	3778
Järvisseudun	6051	1766	3128	547	129	213	268	2,06	23141	19716	3174	2184
Pohjanmaa Österbotten	48023	15408	20356	4147	845	3145	4122	1,86	174099	144090	28087	23226
Kyrönmaan	4874	1428	2264	503	104	247	328	1,84	17550	14881	2465	2010
Vaasan	24488	7920	9329	2367	462	1827	2583	1,77	88237	70883	16284	13503
Sydösterbott. Kustreg.	5626	1964	2339	424	99	410	390	1,75	19835	16468	3062	2526
Jakobstadsregion	13035	4096	6424	853	180	661	821	2,07	48477	41858	6276	5187

1) Ställning i familjen: barn, medelantal i familjen - Average number of persons in child status in family

28. Perheet perhetyypin mukaan ja henkilöt perheisiin kuulumisen mukaan maakunnittain ja seutukunnittain 31.12.1998 (jatk.)

Familjer efter typ och personer efter familjetillhörighet, landskap och ekonomisk region 31.12.1998 (forts.)

Families by type of family and persons belonging/not belonging to families by region and sub-regional unit on December 31, 1998 (cont.)

Maakunta Seutukunta Landskap Ekonomisk region Region Sub-region	Perheitä - Familjer - Families							Lapsen asemassa olevia keski- määrin perheessä 1)	Henkilöitä yhteensä Personer totalt Persons total	Henkilöitä perheissä Personer i familjer Persons in families	Perheisiin kuulumattomia	
	Yhteensä Totalt Total	Aviopari ilman lapsia Äkta makar utan barn Married couple without children	Aviopari ja lapsia Äkta makar med barn Married couple with children	Äiti ja lapsia Mor och barn Mother and children	Isä ja lapsia Far och barn Father and children	Avopari ja lapsia Sambor med barn Cohabiting couple with children	Avopari ilman lapsia Sambor utan barn Cohabiting couple without children				Tillhör ej familj Not belonging to families	Yhteensä Totalt Total
Keski-Pohjanmaa	19354	5583	9201	1836	338	972	1424	2,01	72094	61341	10264	7548
Mellersta Österbotten												
Kaustisen	4934	1291	2647	459	90	198	249	2,21	19400	16817	2492	1682
Kokkolan	14420	4292	6554	1377	248	774	1175	1,93	52694	44524	7772	5866
Pohjois-Pohjanmaa	93856	24295	41914	10050	2022	6317	9258	2,04	360753	298531	59223	45203
Norra Österbotten												
Oulun	44983	11497	18587	5111	846	3177	5765	1,89	168548	136486	30726	24503
Lakeuden	3530	835	1797	350	93	236	219	2,32	14357	12352	1932	1331
Iin	4462	1151	2103	483	110	316	299	2,20	17743	14956	2689	1815
Raahen	9714	2673	4496	876	225	635	809	2,07	37168	31247	5464	4383
Siikalatvan	1755	497	800	191	35	119	113	2,30	7111	5920	1177	799
Nivala-Haapajärven	10430	2718	4993	1130	264	599	726	2,19	41623	34799	6525	4469
Ylivieskan	10221	2706	5073	939	208	564	731	2,17	40179	33987	5742	4482
Koillismaan	8761	2218	4065	970	241	671	596	2,10	34024	28784	4968	3421
Kainuu	25124	7398	10283	2799	585	1997	2062	1,82	92071	75321	15893	12741
Kajanaland												
Ylä-Kainuun	9492	2852	3990	1005	261	735	649	1,83	34907	28686	5961	4554
Kajaanin	15632	4546	6293	1794	324	1262	1413	1,81	57164	46635	9932	8187
Lappi	53378	14762	20450	6631	1456	5069	5010	1,82	196647	159755	34800	27170
Lapland												
Rovaniemen	16835	4330	6210	2285	396	1680	1934	1,84	62942	50487	11678	9353
Kemi-Tomion	17703	5173	6866	2018	476	1529	1641	1,81	64235	52625	11104	9228
Tomionlaakson	2984	970	1219	316	67	231	181	1,89	10866	9044	1725	1252
Koillis-Lapin	6612	1964	2553	792	196	630	477	1,77	24289	19619	4284	3103
Tunturi-Lapin	4086	1083	1610	530	158	398	307	1,80	15020	12324	2581	1834
Pohjois-Lapin	5158	1242	1992	690	163	601	470	1,80	19295	15656	3428	2400
Ahvenanmaa	7012	1999	2550	813	137	827	686	1,74	25625	20598	4765	3794
Åland												
Mariehamns	6384	1785	2323	744	117	767	648	1,73	23226	18745	4242	3379
Föglö	628	214	227	69	20	60	38	1,82	2399	1853	523	415

1) Ställning i familjen: barn, medelantal i familjen - Average number of persons in child status in family

29. Perheet perhetyyppin mukaan ja henkilöt perheisiin kuulumisen mukaan maakunnittain ja kunnittain 31.12.1998

Familjer efter typ och personer efter familjetillhörighet, landskap och kommun 31.12.1998

Families by type of family and persons belonging/not belonging to families by region and municipality on December 31, 1998

Alue Område Area	Perheitä - Familjer - Families							Lapsen asemassa olevia keski- määrin perheessä 1)	Henkilöitä yhteensä Personer totalt Persons total	Henkilöitä perheissä Personer i familjer Persons in families	Perheisiin kuulumattomia	
	Yhteensä Totalt Total	Aviopari ilman lapsia Äkta makar utan barn Married couple without children	Aviopari ja lapsia Äkta makar med barn Married couple with children	Äiti ja lapsia Mor och barn Mother and children	Isä ja lapsia Far och barn Father and children	Avopari ja lapsia Sambor med barn Cohabiting couple with children	Avopari ilman lapsia Sambor utan barn Cohabiting couple without children				Tillhör ej familj Not belonging to families	Yhteensä Totalt Total
Koko maa - Hela landet Whole country	1393793	418927	539899	160059	28408	96228	150272	1,78	5159646	4069211	1012110	827304
Kaupunkimaiset kunnat Urbana kommuner Urban municipalities	833789	248754	299120	103670	15392	58045	108808	1,71	3101104	2365244	678917	568310
Taajaan asutut kunnat Tätortskommuner Semi urban municipalities	234943	69320	101230	23607	5194	16613	18979	1,86	853571	713765	131083	105351
Maaseutumaiset kunnat Landsbygdskommuner Rural municipalities	325061	100853	139549	32782	7822	21570	22485	1,89	1204971	990202	202110	153643
Manner-Suomi - Fasta Finland - Mainland Finland												
Uusimaa Nyland	337441	94470	123456	43970	6364	23782	45399	1,72	1274475	965165	279609	226153
Itä-Uusimaa Östra Nyland	24450	7318	9723	2482	536	2084	2307	1,79	88159	72418	14856	12166
Varsinais-Suomi Egentliga Finland	120516	38764	44497	13339	2224	8183	13509	1,72	443050	343110	91991	79290
Satakunta Satakunta	67515	22591	26144	7355	1323	4093	6009	1,74	240821	194220	43397	37141
Kanta-Häme Egentliga Tavastland	45432	14754	16967	5016	954	3088	4653	1,76	164914	130753	32066	27269
Pirkanmaa Birkaland	121560	38679	45689	13183	2248	8008	13753	1,74	444505	348268	88845	74547
Päijät-Häme Päijänne-Tavastland	53430	16515	19591	6648	1137	3812	5727	1,74	197443	153213	41784	35855
Kymenlaakso Kymmenedalen	52550	17449	19324	5880	1191	3396	5310	1,71	189802	148865	38189	33133
Etelä-Karjala Södra Karelen	38126	12415	14122	4449	797	2470	3873	1,71	138104	108297	27765	22831
Etelä-Savo Södra Savolax	46562	14863	17775	5345	994	3119	4466	1,74	170348	134149	34574	27372
Pohjois-Savo Norra Savolax	69116	20638	27309	7856	1513	4913	6887	1,77	255234	202413	49379	39299
Pohjois-Karjala Norra Karelen	46857	14210	18169	5371	1088	3329	4690	1,79	173664	137393	34490	27610
Keski-Suomi Mellersta Finland	70048	20842	27475	7636	1529	5109	7457	1,82	260135	206761	50868	40573
Etelä-Pohjanmaa Södra Österbotten	53443	15974	24904	5253	1127	2515	3670	1,89	197703	164550	31265	24383
Pohjanmaa Österbotten	48023	15408	20356	4147	845	3145	4122	1,86	174099	144090	28087	23226
Keski-Pohjanmaa Mellersta Österbotten	19354	5583	9201	1836	338	972	1424	2,01	72094	61341	10264	7548
Pohjois-Pohjanmaa Norra Österbotten	93856	24295	41914	10050	2022	6317	9258	2,04	360753	298531	59223	45203
Kainuu Kajanaland	25124	7398	10283	2799	585	1997	2062	1,82	92071	75321	15893	12741
Lappi Lappland	53378	14762	20450	6631	1456	5069	5010	1,82	196647	159755	34800	27170
Ahvenanmaa Åland	7012	1999	2550	813	137	827	686	1,74	25625	20598	4765	3794

1) Ställning i familjen: barn, medelantal i familjen - Average number of persons in child status in family

29. Perheet perhetyypin mukaan ja henkilöt perheisiin kuulumisen mukaan maakunnittain ja kunnittain 31.12.1998

Familjer efter typ och personer efter familjetillhörighet, landskap och kommun 31.12.1998

Families by type of family and persons belonging/not belonging to families by region and municipality on December 31, 1998

(jatk.)

(forts.)

(cont.)

Alue Område Area	Perheltä - Familjer - Families							Lapsen asemassa olevia keski- määrin perheessä 1)	Henkilöitä yhteensä Personer totalt Persons total	Henkilöitä perheissä Personer i familjer Persons in families	Perheisiin kuulumattomia Tillhör ej familj Not belonging to families	
	Yhteensä Totalt Total	Aviopari ilman lapsia Äkta makar utan barn Married couple without children	Aviopari ja lapsia Äkta makar med barn Married couple with children	Äiti ja lapsia Mor och barn Mother and children	Isä ja lapsia Far och barn Father and children	Avopari ja lapsia Sambor med barn Cohabiting couple with children	Avopari ilman lapsia Sambor utan barn Cohabiting couple without children				Yhteensä Totalt Total	Joista yksinasuvia därav ensamboende whereof alone
Uusimaa	337441	94470	123456	43970	6364	23782	45399	1,72	1274475	965165	279609	226153
Nyland												
Pääkaupunkiseutu	242494	67618	84861	33487	4450	16048	36030	1,69	933669	682069	226179	181659
Huvudstadsregion												
Esbo-Esbo	56678	14851	23948	6619	951	3565	6744	1,78	204962	168085	34033	26927
Hanko-Hangö	2874	976	932	318	69	291	288	1,69	10267	8076	2072	1765
Helsinki-Helsingfors	134755	39097	41095	20429	2500	8642	22992	1,63	546317	365356	161588	129163
Hyvinkää-Hyvinge	11620	3438	4364	1391	202	895	1330	1,72	42011	33449	7895	6844
Inkoo-Ingå	1353	460	531	139	22	107	94	1,86	4844	4034	738	586
Järvenpää-Träskända	9611	2360	3972	1210	182	803	1084	1,78	35133	28814	5841	4987
Karjaa-Karis	2409	786	813	279	52	242	237	1,80	8775	6980	1627	1387
Karjalohja-Karislojo	376	146	135	34	7	29	25	1,90	1380	1101	266	219
Karkkila-Högfors	2389	789	898	242	47	168	245	1,75	8659	6857	1675	1396
Kauniainen-Grankulla	2377	717	1148	214	35	95	168	1,88	8530	7311	1130	830
Kerava-Kervo	8370	2156	3368	1078	167	632	969	1,74	29914	24601	4926	4209
Kirkkonummi-Kyrkslätt	8080	2035	3718	816	159	620	732	1,83	28850	24917	3627	2868
Lohja-Lojo	9638	2895	3625	1091	201	826	1000	1,77	34420	28122	5819	4938
Mäntsälä	4393	1170	1879	445	96	372	431	1,88	15986	13507	2361	1840
Nummi-Pusula	1596	511	643	173	29	109	131	1,85	5861	4756	1007	778
Nummijärvi	8944	2407	4056	891	169	664	757	1,85	31543	27539	3621	2927
Pohja-Pojo	1382	515	444	135	24	157	107	1,79	4946	3969	918	741
Pomainen-Borgnäs	1049	284	507	77	20	101	60	2,16	3972	3525	441	312
Sammatti	332	110	120	32	8	28	34	1,78	1189	958	211	185
Siuntio-Sjundeå	1329	405	552	109	35	111	117	1,87	4656	4021	578	458
Tammisaari-Ekenäs	4031	1376	1321	467	75	425	367	1,78	14611	11588	2803	2424
Tuusula-Tusby	8614	2298	3898	826	194	659	739	1,83	30404	26391	3722	3034
Vantaa-Vanda	48684	12953	18670	6225	964	3746	6126	1,73	173860	141317	29428	24739
Vihti-Vichtis	6557	1735	2819	730	156	495	622	1,82	23385	19891	3282	2596
Nä-Uusimaa	24450	7318	9723	2482	536	2084	2307	1,79	88159	72418	14856	12166
Östra Nyland												
Askola	1182	309	543	107	36	97	90	1,87	4314	3683	586	428
Lapinjärvi-Lappträsk	850	295	329	94	24	59	49	1,78	3074	2485	561	430
Liljendal	413	139	164	35	16	32	27	1,91	1477	1248	216	198
Loviisa-Lovisa	2106	742	664	264	41	203	192	1,66	7668	5850	1734	1595
Myrskylä-Mörskom	554	171	217	56	15	53	42	1,88	2022	1677	326	264
Pemaja-Pemå	1053	343	408	86	20	112	84	1,81	3801	3134	620	502
Porvoo-Borgå	12179	3490	4721	1330	238	1050	1350	1,77	44142	35764	7894	6520
Pukkila	484	140	217	33	13	47	34	2,04	1898	1555	319	266
Ruotsinpyhtää Strömfors	877	302	313	87	34	76	65	1,77	3076	2536	510	418
Sipoo-Sibbo	4752	1387	2147	390	99	355	374	1,83	16687	14486	2090	1545
Varsinais-Suomi	120516	38764	44497	13339	2224	8183	13509	1,72	443050	343110	91991	79290
Egentliga Finland												
Alastaro	839	261	366	87	30	32	63	1,81	3155	2491	629	473
Askainen-Viinäs	250	88	111	19	3	16	13	1,74	905	738	164	118
Aura	889	225	420	86	21	62	75	1,83	3291	2751	520	424
Dragsfjärd	983	412	322	84	16	92	57	1,70	3613	2740	861	717
Hallikko	2466	741	1011	234	44	185	251	1,78	8752	7272	1373	1158
Houtskari-Houtskär	186	59	68	16	7	25	11	1,84	722	563	158	116
Iniö	65	21	24	9	2	4	5	1,85	242	191	49	35
Kaarina-S:t Karins	5691	1760	2359	553	105	422	492	1,75	19460	16735	2523	2173
Karinainen	622	202	288	54	16	32	30	2,06	2389	1978	396	326
Kemiö-Kimito	909	326	352	88	18	74	51	1,80	3327	2671	645	544

1) Ställning i familjen: barn, medelantal i familjen - Average number of persons in child status in family

29. Perheet perhetyypin mukaan ja henkilöt perheisiin kuulumisen mukaan maakunnittain ja kunnittain 31.12.1998

Familjer efter typ och personer efter familjetilhörighet, landskap och kommun 31.12.1998

Families by type of family and persons belonging/not belonging to families by region and municipality on December 31, 1998

(jatk.)

(forts.)

(cont.)

Alue Område Area	Perheitä - Familjer - Families							Lapsen asemassa olevia keski- määrin perheessä 1)	Henkilöitä yhteensä Personer totalt Persons total	Henkilöitä perheissä Personer i familjer Persons in families	Perheisiin kuulumattomia	
	Yhteensä Totalt Total	Aviopari ilman lapsia Äkta makar utan barn Married couple without children	Aviopari ja lapsia Äkta makar med barn Married couple with children	Äiti ja lapsia Mor och barn Mother and children	Isä ja lapsia Far och barn Father and children	Avopari ja lapsia Sambor med barn Cohabiting couple with children	Avopari ilman lapsia Sambor utan barn Cohabiting couple without children				Tilhör ej familj Not belonging to families	Yhteensä Totalt Total
Kiikala	495	166	196	57	15	23	38	1,84	1881	1453	395	327
Kisko	533	207	199	50	10	34	33	1,76	1956	1521	404	323
Korppoo-Korpo	271	87	112	33	7	14	18	1,78	1015	798	214	181
Koski Tl	699	227	285	76	15	43	53	1,82	2600	2069	516	425
Kustavi-Gustavs	278	103	95	37	8	19	16	1,69	1020	779	227	202
Kuusjoki	511	163	212	45	13	37	41	1,83	1839	1525	285	233
Laitila	2435	749	1009	233	55	196	193	1,77	8897	7218	1561	1304
Lemu	407	118	191	26	7	32	33	1,74	1394	1227	155	128
Lieto-Lundo	3927	1164	1872	311	62	239	279	1,79	13434	11918	1372	1141
Loimaa	1919	641	686	242	33	125	192	1,70	7083	5408	1611	1421
Loimaan Kunta- Loimaa Kommun	1695	502	799	178	40	70	106	1,82	6203	5155	1020	816
Marttila	561	180	245	57	16	36	27	1,85	2144	1705	413	313
Masku	1520	459	715	102	26	110	108	1,82	5163	4642	494	414
Mellilä	355	110	146	49	10	19	21	1,75	1307	1042	254	204
Merimasku	401	123	186	24	8	33	27	1,80	1348	1222	116	91
Mietoinen	487	151	219	33	9	32	43	1,94	1723	1499	209	171
Muurta	398	127	177	24	9	31	30	1,79	1425	1194	215	174
Mynämäki	1722	558	700	173	29	128	134	1,77	6144	5063	992	821
Naantali-Nädendal	3675	1072	1432	453	85	278	355	1,70	12980	10636	2195	1863
Nauvo-Nagu	381	116	141	39	13	46	26	1,77	1422	1134	284	241
Nousiainen-Nousis	1152	327	553	85	19	83	85	1,89	4116	3601	484	379
Oripää	381	115	152	41	5	28	40	1,62	1344	1081	262	193
Paimio-Pemar	2695	827	1140	298	54	175	201	1,85	9726	8126	1479	1246
Parainen-Pargas	3356	1155	1319	306	53	256	267	1,82	12005	9867	2092	1796
Pemiö-Bjarnå	1703	596	712	142	31	87	135	1,89	6232	5070	1077	911
Pertteli	1044	300	441	79	27	85	112	1,80	3678	3120	508	443
Piikkiö-Pikis	1823	570	837	146	38	116	116	1,82	6469	5529	852	698
Pyhäranta	677	216	303	53	8	46	51	1,78	2328	2023	275	235
Pöytyä	1020	310	424	101	25	84	76	1,90	3766	3118	631	480
Raisio-Reso	6631	2011	2560	722	132	487	719	1,70	22945	19056	3661	3173
Rusko	934	272	479	50	12	68	53	1,82	3192	2917	252	198
Rymättylä-Rimito	527	166	220	47	13	43	38	1,80	1916	1576	321	273
Salo	6528	2058	2251	747	101	478	893	1,68	23920	18214	5337	4655
Sauvo-Sagu	773	266	341	57	21	40	48	1,86	2824	2323	447	365
Somero	2656	895	1022	298	50	167	224	1,79	9779	7720	1926	1568
Suomusjärvi	357	114	135	47	11	23	27	1,71	1353	1026	294	250
Särkisalo-Finby	220	100	73	17	2	9	19	1,79	777	602	159	126
Taivassalo-Tövsala	505	196	216	38	12	20	23	1,85	1840	1488	322	257
Tarvasjoki	538	167	244	34	16	40	37	1,87	1939	1651	280	212
Turku-Åbo	44452	14803	13369	5865	718	2820	6877	1,62	170931	119309	46611	41191
Uusikaupunki-Nystad	4887	1498	1862	501	108	396	522	1,72	17479	14087	3149	2713
Vahto	500	138	280	26	10	24	22	1,91	1789	1612	165	125
Vehmaa	707	243	273	72	13	61	45	1,76	2584	2065	482	379
Veikua	65	21	28	6	1	6	3	1,85	252	199	52	39
Västanfjärd	224	78	99	18	3	12	14	1,73	811	656	152	128
Yläne	591	204	226	71	9	40	41	1,83	2221	1736	471	380
Satakunta	67515	22591	26144	7355	1323	4093	6009	1,74	240821	194220	43397	37141
Eura	2625	888	1076	266	50	155	190	1,83	9589	7767	1676	1430
Eurajoki-Euraäminne	1700	549	776	131	39	96	109	1,84	6028	5146	803	671
Harjavalta	2316	854	799	263	46	147	207	1,71	8053	6468	1533	1300
Honkajoki	591	184	271	53	18	26	39	1,90	2227	1810	388	287
Huittinen	2532	811	983	276	45	177	240	1,76	9291	7348	1843	1552
Jämijärvi	651	216	273	65	12	37	48	1,88	2359	1952	380	272
Kankaanpää	3633	1028	1537	447	73	228	320	1,77	13261	10783	2316	1840
Karvia	859	264	364	110	18	55	48	1,72	3109	2530	548	416
Kiikoinen	359	132	151	31	9	19	17	1,93	1350	1083	245	182
Kiukainen	1018	356	432	77	26	60	67	1,79	3629	2997	566	471

1) Ställning i familjen: barn, medelantal i familjen - Average number of persons in child status in family

29. Perheet perhetyypin mukaan ja henkilöt perheisiin kuulumisen mukaan maakunnittain ja kunnittain 31.12.1998

(jatk.)

Familjer efter typ och personer efter familjetillhörighet, landskap och kommun 31.12.1998

(forts.)

Families by type of family and persons belonging/not belonging to families by region and municipality on December 31, 1998

(cont.)

Alue Område Area	Perheitä - Familjer - Families						Lapsen asemassa olevia keski- määrin perheessä 1)	Henkilöitä yhteensä Personer totalt Persons total	Henkilöitä perheissä Personer i familjer Persons in families	Perheisiin kuulumattomia Tillhör ej familj Not belonging to families		
	Yhteensä Totalt Total	Aviopari ilman lapsia Äkta makar utan barn Married couple without children	Aviopari ja lapsia Äkta makar med barn Married couple with children	Äiti ja lapsia Mor och barn Mother and children	Isä ja lapsia Far och barn Father and children	Avopari ja lapsia Sambor med barn Cohabiting couple with children				Avopari ilman lapsia Sambor utan barn Cohabiting couple without children	Yhteensä Totalt Total	Joista yksinasuvia därav ensamboende whereof alone
Kodisjoki	146	45	67	11	2	12	9	1,82	525	446	72	56
Kokemäki-Kurno	2475	859	967	271	52	131	195	1,78	8908	7157	1618	1316
Kullaa	477	143	203	47	15	36	33	1,70	1681	1405	244	204
Köyliö-Kjulo	887	302	380	90	25	42	48	1,73	3069	2589	458	355
Lappi	917	291	412	90	14	51	59	1,87	3316	2791	452	346
Lavia	671	244	276	75	11	28	37	1,82	2467	1966	477	352
Luvia	954	286	440	85	23	49	71	1,84	3345	2900	413	316
Merikarvia-Sastmola	1051	342	420	123	32	65	69	1,89	3949	3156	751	607
Nakkila	1727	566	752	156	42	114	97	1,81	6155	5178	894	760
Noormarkku-Normark	1852	615	800	176	36	102	123	1,81	6297	5512	731	578
Pomarkku-Pårmark	735	243	333	67	14	36	42	1,83	2717	2214	472	365
Pori-Björneborg	21411	7371	7431	2584	383	1295	2347	1,68	76375	59519	15719	14037
Punkalaidun	1008	354	386	122	33	67	46	1,77	3809	2935	802	623
Rauma-Raumo	10666	3574	3955	1149	201	697	1090	1,69	37642	30127	6950	6231
Siikainen	548	167	251	72	12	21	25	1,75	2054	1636	390	294
Säkytä	1477	477	623	142	25	85	125	1,83	5258	4384	815	680
Ulvila-Ulvsby	3738	1245	1599	333	54	235	272	1,77	12562	11012	1473	1301
Vampula	491	185	187	43	13	27	36	1,79	1796	1409	368	299
Kanta-Häme	45432	14754	16967	5016	954	3088	4653	1,76	164914	130753	32066	27269
Egentliga Tavastland												
Forssa	5120	1687	1759	646	93	352	583	1,69	18857	14306	4272	3756
Hattula	2572	814	1053	253	60	160	232	1,86	9051	7672	1295	1043
Hauho	1111	393	418	114	35	61	90	1,79	4013	3197	761	564
Hausjärvi	2245	679	958	198	52	168	190	1,85	8115	6788	1220	990
Humppila	745	243	285	99	13	46	59	1,72	2593	2141	433	347
Hämeenlinna-Tavastehus	12381	4087	4322	1500	207	826	1439	1,72	45555	34845	10104	8839
Janakkala	4351	1463	1656	435	120	298	379	1,77	15359	12577	2604	2247
Jokioinen-Jockis	1639	518	672	164	33	121	131	1,82	5733	4879	786	654
Kalvola	942	348	375	80	21	52	66	1,83	3383	2747	607	505
Lammi	1530	528	600	159	28	95	120	1,84	5707	4499	1139	942
Loppi	2084	651	894	179	47	138	175	1,84	7557	6255	1211	932
Renko	653	204	258	52	33	44	62	1,80	2351	1917	404	303
Riihimäki	7109	2183	2472	857	142	559	896	1,71	25964	20129	5491	4788
Tammela	1771	576	773	153	40	96	133	1,83	6334	5292	971	760
Tuulos	433	155	168	40	9	25	36	1,86	1562	1268	263	199
Ypäjä	746	225	304	87	21	47	62	1,87	2780	2241	505	400
Pirkanmaa	121560	38679	45689	13183	2248	8008	13753	1,74	444505	348268	88845	74547
Birkaland												
Hämeenkyrö-Tavastkyro	2746	844	1119	268	66	187	262	1,79	9881	8090	1706	1336
Ikaalinen-Ikalis	2140	677	917	244	40	117	145	1,77	7842	6333	1411	1160
Juupajoki	628	195	263	70	13	39	48	1,95	2388	1923	418	323
Kangasala	6162	1811	2721	583	123	410	514	1,81	21765	18566	2926	2423
Kihniö	685	230	318	58	15	18	46	1,86	2498	2056	421	290
Kuhmalahti	293	97	120	27	6	9	34	1,99	1118	875	224	190
Kuorevesi	820	289	314	74	28	43	72	1,76	2857	2346	476	408
Kuru	781	277	286	96	18	50	54	1,88	2907	2292	572	445
Kylmäkoski	726	204	347	63	15	42	55	1,85	2650	2238	377	284
Lempäälä	4383	1264	1985	415	102	297	320	1,88	15705	13522	2014	1633
Luopioinen	638	222	233	77	19	36	51	1,77	2417	1827	550	425
Längelmäki	494	207	164	58	9	25	31	1,80	1815	1383	392	306
Mouhijärvi	792	258	329	77	14	51	63	1,90	2882	2390	469	364
Mänttä	2031	728	702	218	31	163	189	1,69	7189	5700	1388	1246
Nokia	7527	2324	2984	758	166	575	720	1,73	26499	21903	4284	3737
Orivesi	2396	770	930	266	55	178	197	1,81	8950	7055	1760	1456
Parkano	2172	685	946	214	44	123	160	1,81	7988	6485	1387	1116
Pirkkala-Birkala	3496	1023	1598	351	65	226	233	1,78	12056	10558	1398	1156
Pälkäne	1120	346	476	112	14	73	99	1,88	4207	3381	772	564
Ruovesi	1579	573	591	149	34	101	131	1,79	5812	4545	1146	910

1) Ställning i familjen: barn, medelantal i familjen - Average number of persons in child status in family

29. Perheet perhetyypin mukaan ja henkilöt perheisiin kuulumisen mukaan maakunnittain ja kunnittain 31.12.1998

(jatk.)

Familjer efter typ och personer efter familjetillhörighet, landskap och kommun 31.12.1998

(forts.)

Families by type of family and persons belonging/not belonging to families by region and municipality on December 31, 1998

(cont.)

Alue Område Area	Perheitä - Familjer - Families							Lapsen asemassa olevia keski- määrin perheessä 1)	Henkilöitä yhteensä Personer totalt Persons total	Henkilöitä perheissä Personer i familjer Persons in families	Perheisiin kuulumattomia Tillhör ej familj Not belonging to families	
	Yhteensä Totalt Total	Aviopari ilman lapsia Äkta makar utan barn Married couple without children	Aviopari ja lapsia Äkta makar med barn Married couple with children	Äiti ja lapsia Mor och barn Mother and children	Isä ja lapsia Far och barn Father and children	Avopari ja lapsia Sambor med barn Cohabiting couple with children	Avopari ilman lapsia Sambor utan barn Cohabiting couple without children				Yhteensä Totalt Total	joista yksinasuvia därav ensamboende whereof alone
Sahalahti	622	185	262	66	15	49	45	1,85	2250	1887	339	267
Suodenniemi	385	146	154	29	12	28	16	1,91	1479	1154	292	229
Tampere-Tammerfors	50956	16099	16805	6135	798	3257	7862	1,67	191254	139934	46946	39998
Toijala	2244	750	787	260	52	180	215	1,72	8045	6373	1586	1382
Urjala	1576	566	579	177	39	95	120	1,78	5763	4521	1135	892
Valkeakoski	5876	2024	2178	601	114	386	573	1,69	20731	16585	3937	3435
Vammala	4259	1459	1704	424	80	254	338	1,80	15486	12448	2876	2436
Vesilahti	897	277	395	83	21	55	66	1,94	3318	2764	511	356
Viihala	1453	453	552	154	30	132	132	1,75	5162	4242	870	738
Viljakkala	540	186	227	44	9	32	42	1,90	1988	1619	335	259
Vilppula	1637	576	621	157	35	107	141	1,74	5923	4680	1167	930
Virrat-Virdois	2347	841	920	215	49	133	189	1,82	8580	6822	1656	1279
Ylöjärvi	5701	1585	2585	520	89	438	484	1,85	19910	17501	2258	1880
Äetsä	1458	508	577	140	28	99	106	1,80	5190	4270	846	694
Päijät-Häme	53430	16515	19591	6648	1137	3812	5727	1,74	197443	153213	41784	35855
Päijänne-Tavastland												
Artjärvi-Artsjö	438	142	171	57	14	28	26	1,85	1634	1304	304	248
Asikkala	2354	780	945	245	62	142	180	1,82	8609	6936	1617	1287
Hartola	1037	329	377	157	28	70	76	1,78	3925	3013	864	688
Heinola	5980	1933	2113	681	114	480	659	1,69	21567	16898	4527	3816
Hollola	5727	1647	2503	588	111	422	456	1,81	20223	17325	2732	2310
Hämeenkoski	604	179	255	68	23	39	40	1,83	2241	1820	394	310
Kärkölä	1347	383	565	143	51	108	97	1,81	5048	4068	902	734
Lahti-Lahtis	25577	7897	8512	3578	475	1719	3396	1,68	96227	71108	23649	20793
Nastola	4105	1192	1725	411	97	345	335	1,79	14749	12311	2310	1957
Orimattila	3835	1150	1521	446	100	307	311	1,80	14101	11407	2500	2140
Padasjoki	1071	365	425	125	27	68	61	1,77	4028	3133	846	670
Sysmä	1355	518	479	149	35	84	90	1,83	5091	3890	1139	902
Kymenlaakso	52550	17449	19324	5880	1191	3396	5310	1,71	189802	148865	38189	33133
Kymmenedalen												
Anjalankoski	4962	1615	1905	528	124	328	462	1,77	17841	14368	3271	2790
Elimäki	2393	704	1055	240	59	131	204	1,84	8609	7225	1323	1063
Hamina-Fredrikshamn	2699	974	911	303	69	168	274	1,63	9928	7384	2366	2067
Iitti	2065	656	802	212	46	146	203	1,78	7587	6013	1504	1241
Jaala	534	184	213	61	10	20	46	1,84	2024	1555	440	355
Kotka	15241	5234	5013	1798	333	1116	1747	1,67	55551	42122	12414	11019
Kouvola	8636	2894	2943	1101	156	500	1042	1,65	31819	23790	7618	6869
Kuusankoski	5871	2011	2131	619	135	381	594	1,70	20988	16535	4114	3678
Miehikkälä	700	230	304	84	20	26	36	1,72	2605	2044	525	417
Pyhtää-Pyttis	1554	518	663	152	41	94	86	1,75	5339	4578	720	586
Valkeala	3177	909	1424	313	73	222	236	1,80	11334	9616	1560	1209
Vehkalahti-Veckelax	3632	1156	1504	361	96	219	296	1,69	12205	10485	1574	1253
Virolahti	1086	364	456	108	29	45	84	1,75	3972	3150	760	586
Etelä-Karjala	38126	12415	14122	4449	797	2470	3873	1,71	138104	108297	27765	22831
Södra Karelen												
Imatra	8745	3053	2965	979	171	606	971	1,67	31244	24218	6568	5597
Joutseno	3216	1014	1313	332	86	197	274	1,70	11260	9293	1859	1435
Lappeenranta-Villmanstrand	15650	4851	5580	1997	297	1036	1889	1,69	57374	44095	12299	10465
Lemi	864	253	402	79	24	44	62	1,80	3146	2611	493	358
Luumäki	1492	499	545	183	44	104	117	1,71	5398	4259	1044	833
Parikkala	1288	449	468	172	30	83	86	1,70	4726	3657	1037	785
Rautjärvi	1348	481	520	136	31	81	99	1,69	4823	3826	913	732
Ruokolahti	1807	643	706	158	38	106	156	1,77	6309	5199	1032	785
Saari	430	152	185	41	10	25	17	1,77	1588	1271	307	208

1) Ställning i familjen: barn, medelantal i familjen - Average number of persons in child status in family

29. Perheet perhetyypin mukaan ja henkilöt perheisiin kuulumisen mukaan maakunnittain ja kunnittain 31.12.1998

(jatk.)

Familjer efter typ och personer efter familjetilhörighet, landskap och kommun 31.12.1998

(forts.)

Families by type of family and persons belonging/not belonging to families by region and municipality on December 31, 1998

(cont.)

Alue Område Area	Perheitä - Familjer - Families							Lapsen asemassa olevia keski- määrin perheessä 1)	Henkilöitä yhteensä Personer totalt Persons total	Henkilöitä perheissä Personer i familjer Persons in families	Perheisiin kuulumattomia	
	Yhteensä Totalt Total	Aviopari ilman lapsia Äkta makar utan barn Married couple without children	Aviopari ja lapsia Äkta makar med barn Married couple with children	Äiti ja lapsia Mor och barn Mother and children	Isä ja lapsia Far och barn Father and children	Avopari ja lapsia Sambor med barn Cohabiting couple with children	Avopari ilman lapsia Sambor utan barn Cohabiting couple without children				Tillhör ej familj Not belonging to families	Yhteensä Totalt Total
Savitaipale	1162	373	486	149	22	59	73	1,82	4476	3457	940	687
Suomenniemi	225	80	75	37	5	13	15	1,70	866	629	232	161
Taipalsaari	1329	391	632	117	22	88	79	1,80	4708	4066	588	430
Uukuniemi	143	45	62	16	4	8	8	2,02	597	448	141	111
Ylämaa	427	131	183	53	13	20	27	1,78	1589	1268	312	244
Etelä-Savo Södra Savolax	46562	14863	17775	5345	994	3119	4466	1,74	170348	134149	34574	27372
Anttola	523	176	212	58	10	30	37	1,77	1868	1527	337	244
Enonkoski	509	157	217	55	8	37	35	1,82	1938	1531	381	272
Haukivuori	669	256	253	69	12	35	44	1,83	2534	1933	581	442
Heinävesi	1266	465	470	155	32	60	84	1,85	4777	3669	1072	772
Hirvensalmi	701	260	237	83	17	48	56	1,77	2673	1984	665	512
Joroinen-Jorois	1650	482	705	175	61	112	115	1,79	6019	4948	1014	750
Juva	2142	704	878	247	45	131	137	1,71	7852	6215	1580	1171
Jäppilä	458	153	212	30	7	27	29	1,85	1689	1390	275	201
Kangaslampi	460	154	210	39	13	14	30	1,82	1693	1370	295	225
Kangasniemi	1782	582	699	220	46	116	119	1,85	6881	5303	1514	1072
Kenmäki	1764	534	769	175	46	108	132	1,78	6263	5258	947	745
Mikkeli-S:t Michel	8896	2616	3016	1174	151	649	1290	1,66	32950	24768	7953	6632
Mikkelin mlk- S:t Michels lk	3357	947	1554	304	73	261	218	1,80	11886	10290	1511	1066
Mäntyharju	1939	640	671	248	47	161	172	1,77	7300	5577	1610	1292
Pertunmaa	569	193	221	64	14	28	49	1,74	2198	1629	542	428
Pieksämäen mlk- Pieksämäki lk	1844	555	857	149	47	106	130	1,83	6422	5611	782	588
Pieksämäki	3600	1221	1240	444	78	228	389	1,68	13266	10030	3081	2642
Punkaharju	1250	422	501	133	28	80	86	1,73	4406	3625	732	559
Puumala	816	271	333	87	19	50	56	1,83	3144	2419	672	489
Rantasalmi	1272	412	523	144	26	86	81	1,74	4745	3733	930	709
Ristiina	1451	464	539	170	38	113	127	1,75	5199	4196	975	722
Savonlinna-Nyslott	7974	2604	2821	937	133	539	940	1,68	28452	22334	5797	4867
Savonranta	367	126	131	43	8	31	28	1,79	1388	1064	308	237
Sulkava	967	348	384	98	22	47	68	1,76	3562	2784	747	537
Virtasalmi	336	121	122	44	13	22	14	1,72	1243	961	273	198
Pohjois-Savo Norra Savolax	69116	20638	27309	7856	1513	4913	6887	1,77	255234	202413	49379	39299
Iisalmi-Idensalmi	6435	1719	2560	753	160	497	746	1,74	23612	18867	4416	3593
Juankoski	1640	547	672	169	42	98	112	1,76	6043	4797	1162	894
Kaavi	1079	384	416	112	20	66	81	1,81	3932	3139	757	564
Karttula	925	260	431	98	20	55	61	1,99	3512	2931	571	395
Keitele	798	219	354	94	27	46	58	1,83	3044	2426	577	428
Kiuruvesi	2784	862	1154	305	77	186	200	1,87	10595	8412	2063	1516
Kuopio	23360	6785	8550	2849	394	1685	3097	1,70	86203	66410	18596	15318
Lapinlahti	2090	607	895	230	51	154	153	1,90	7924	6422	1396	1032
Leppävirta	3073	993	1234	332	69	226	219	1,81	11285	9120	1980	1565
Maaninka	1047	319	451	110	31	71	65	1,88	3966	3199	711	536
Nilsiä	1907	606	814	217	49	112	109	1,76	7030	5640	1324	987
Pielavesi	1618	564	634	172	40	111	97	1,92	6170	4862	1196	904
Rautalampi	1065	360	422	123	23	65	72	1,77	4006	3105	833	594
Rautavaara	676	219	274	78	20	42	43	1,88	2558	2034	490	350
Siilinjärvi	5525	1386	2626	548	119	415	431	1,84	19595	17190	2271	1854
Sonkajärvi	1453	419	645	151	40	88	110	1,88	5498	4449	974	687
Suonenjoki	2256	755	834	255	51	164	197	1,76	8297	6502	1675	1315
Tervo	552	168	218	76	14	33	43	1,83	2064	1639	389	286
Tuusniemi	858	287	357	95	27	46	46	1,82	3308	2550	724	555
Varkaus	6518	2091	2305	727	146	513	736	1,68	23667	18350	4908	4222

1) Ställning i familjen: barn, medelantal i familjen - Average number of persons in child status in family

29. Perheet perhetyypin mukaan ja henkilöt perheisiin kuulumisen mukaan maakunnittain ja kunnittain 31.12.1998

Familjer efter typ och personer efter familjetillhörighet, landskap och kommun 31.12.1998

Families by type of family and persons belonging/not belonging to families by region and municipality on December 31, 1998

(jatk.)

(forts.)

(cont.)

Alue Område Area	Perheitä - Familjer - Families							Lapsen asemassa olevia keski- määrin perheessä 1)	Henkilöitä yhteensä Personer totalt Persons total	Henkilöitä perheissä Personer i familjer Persons in families	Perheisiin kuulumattomia	
	Yhteensä Totalt Total	Aviopari ilman lapsia Äkta makar utan barn Married couple without children	Aviopari ja lapsia Äkta makar med barn Married couple with children	Äiti ja lapsia Mor och barn Mother and children	Isä ja lapsia Far och barn Father and children	Avopari ja lapsia Sambor med barn Cohabiting couple with children	Avopari ilman lapsia Sambor utan barn Cohabiting couple without children				Tillhör ej familj Not belonging to families	Yhteensä Totalt Total
Varpaisjärvi	858	269	352	94	21	54	68	1,88	3298	2581	680	514
Vehmersalmi	593	220	244	59	14	36	20	1,75	2161	1729	396	296
Vesanto	798	264	310	94	23	64	43	1,70	2952	2315	595	455
Vieremä	1208	335	557	115	35	86	80	1,86	4514	3744	695	439
Pohjois-Karjala Norra Karelen	46857	14210	18169	5371	1088	3329	4690	1,79	173664	137393	34490	27610
Eno	1967	674	740	210	54	147	142	1,78	7200	5724	1425	1127
Iloantsi-Iloants	2011	665	784	231	44	136	151	1,78	7493	5876	1552	1142
Joensuu	13864	4046	4668	1766	257	1002	2125	1,70	51113	38748	11794	9824
Juuka	1808	569	699	231	57	144	108	1,78	6764	5345	1318	1008
Kesälahti	807	272	308	90	22	52	63	1,87	2930	2384	532	395
Kiitelysvaara	720	201	312	68	17	62	60	1,97	2716	2260	418	300
Kitee	2919	914	1242	305	61	170	227	1,78	10698	8633	1983	1538
Kontiolahti	3096	783	1488	274	78	223	250	1,89	11228	9739	1420	1079
Liekka	4310	1449	1574	502	101	307	377	1,72	15827	12288	3289	2785
Liperi	3137	915	1324	305	81	243	269	1,87	11553	9549	1935	1511
Nurmes	2682	817	1034	319	78	216	218	1,81	10108	7945	2030	1603
Outokumpu	2269	727	885	255	55	156	191	1,81	8557	6680	1807	1432
Polvijärvi	1468	452	582	188	39	87	120	1,84	5501	4354	1102	836
Pyhäselkä	1893	459	938	172	41	148	135	2,05	7162	6241	864	669
Rääkkylä	849	288	341	92	20	52	56	1,76	3229	2473	739	573
Tohmajärvi	1445	458	581	181	41	85	99	1,87	5375	4325	1007	789
Tuupovaara	636	209	245	77	18	42	45	1,72	2389	1833	514	395
Valtimo	806	256	351	90	16	47	46	1,93	3137	2478	604	484
Värtsilä	170	56	73	15	8	10	8	1,90	684	518	157	120
Keski-Suomi Mellersta Finland	70048	20842	27475	7636	1529	5109	7457	1,82	260135	206761	50868	40573
Hankasalmi	1507	443	612	193	34	104	121	1,90	5879	4576	1227	890
Joutsa	1171	394	430	131	28	95	93	1,80	4435	3416	1005	811
Jyväskylä	20208	5874	6965	2458	369	1370	3172	1,72	76948	56826	19198	15879
Jyväskylän mik- Jyväskylä lk	8876	2445	3891	831	162	666	881	1,81	31425	26780	4425	3535
Jämsä	3602	1192	1399	341	79	247	344	1,81	12988	10514	2408	1980
Jämsänkoski	2103	657	824	211	56	166	189	1,80	7779	6198	1532	1239
Kannonkoski	481	178	168	59	9	32	35	2,03	1783	1439	332	246
Karstula	1456	433	610	156	45	100	112	1,86	5302	4407	836	584
Keuruu	3263	1082	1294	322	87	236	242	1,81	12116	9628	2435	1941
Kinnula	533	119	259	59	20	43	33	2,31	2228	1867	331	224
Kivijärvi	409	137	185	37	12	14	24	2,28	1648	1335	291	217
Konnevesi	892	280	383	104	22	55	48	1,76	3288	2653	593	426
Korpilahti	1355	416	532	166	32	110	99	1,90	5105	4106	971	709
Kuhmoinen	821	338	266	81	19	42	75	1,69	3053	2232	802	598
Kyyjärvi	490	130	231	65	14	25	25	2,01	1870	1575	268	168
Laukaa	4441	1197	1984	433	100	363	364	1,98	16544	14049	2338	1798
Leivonmäki	327	112	110	36	12	24	33	1,85	1252	943	301	214
Luhanka	260	86	105	31	12	20	6	1,65	963	755	198	122
Multia	572	201	236	49	11	40	35	1,84	2187	1701	480	348
Muurame	2190	561	1024	208	37	176	184	1,87	7844	6841	944	778
Petäjävesi	1018	295	406	113	27	89	88	1,78	3790	3025	735	529
Pihtipudas	1402	426	545	161	36	127	107	1,93	5345	4285	998	758
Pykkönmäki	314	107	134	36	6	12	19	1,97	1168	956	194	128
Saarijärvi	2889	872	1184	327	75	207	224	1,85	10654	8686	1826	1441
Sumiainen	362	121	157	26	8	26	24	1,94	1359	1110	230	182
Suolahti	1602	493	566	188	29	137	189	1,75	5806	4601	1131	981
Toivakka	664	194	274	70	19	54	53	1,82	2427	1998	421	309

1) Ställning i familjen: barn, medeltal i familjen - Average number of persons in child status in family

29. Perheet perhetyypin mukaan ja henkilöt perheisiin kuulumisen mukaan maakunnittain ja kunnittain 31.12.1998

Familjer efter typ och personer efter familjetillhörighet, landskap och kommun 31.12.1998

Families by type of family and persons belonging/not belonging to families by region and municipality on December 31, 1998

(jatk.)

(forts.)

(cont.)

Alue Område Area	Perheltä - Familjer - Families							Lapsen asemassa olevia keski- määrin perheessä 1)	Henkilöitä yhteensä Personer totalt Persons total	Henkilöitä perheissä Personer i familjer Persons in families	Perheisiin kuulumattomia Tillhör ej familj Not belonging to families	
	Yhteensä Totalt Total	Aviopari ilman lapsia Äkta makar utan barn Married couple without children	Aviopari ja lapsia Äkta makar med barn Married couple with children	Äiti ja lapsia Mor och barn Mother and children	Isä ja lapsia Far och barn Father and children	Avopari ja lapsia Sambor med barn Cohabiting couple with children	Avopari ilman lapsia Sambor utan barn Cohabiting couple without children				Yhteensä Totalt Total	Joista yksinasuvia därav ensamboende whereof alone
Uurainen	814	234	387	65	19	58	51	1,97	3089	2588	474	345
Viitasaari	2191	665	831	284	71	173	167	1,78	8050	6449	1514	1179
Äänekoski	3835	1160	1483	395	79	298	420	1,79	13810	11222	2430	2014
Etelä-Pohjanmaa Södra Österbotten	53443	15974	24904	5253	1127	2515	3670	1,89	197703	164550	31265	24383
Alahämä	1325	397	685	116	21	47	59	1,99	5062	4245	748	612
Alajärvi	2466	696	1299	219	49	93	110	2,16	9541	8245	1182	793
Alavus-Alavo	2741	860	1271	255	65	129	161	1,96	10104	8538	1452	1133
Evijärvi	826	243	422	75	17	34	35	2,04	3153	2677	458	336
Ilmajoki	3261	978	1587	300	86	122	188	1,95	11805	10216	1503	1201
Isojoki-Storå	735	269	284	74	20	56	32	1,76	2798	2141	607	454
Jalasjärvi	2452	723	1128	268	65	127	141	1,86	9155	7531	1572	1133
Jurva	1382	454	634	117	30	53	94	1,80	4899	4116	732	522
Karjoki-Bötom	485	174	214	40	8	17	32	1,95	1840	1467	325	257
Kauhajoki	4062	1109	1796	462	86	277	332	1,84	15095	12388	2590	2004
Kauhava	2271	693	1069	208	46	86	169	1,89	8478	6955	1443	1086
Kortesjärvi	699	217	351	63	15	21	32	1,99	2619	2215	371	277
Kuortane	1239	416	593	91	27	42	70	1,92	4570	3807	717	539
Kurikka	2993	917	1378	298	63	139	198	1,88	10908	9159	1653	1287
Lappajärvi	1090	328	556	100	26	33	47	2,04	4199	3515	646	442
Lapua-Lappo	3846	1127	1911	363	83	151	211	1,91	14277	12032	2131	1696
Lehtimäki	586	185	283	58	11	18	31	1,97	2179	1833	316	241
Nurmo	3004	746	1548	232	57	182	239	1,91	10664	9572	1045	847
Peräseinäjoki	1039	295	519	102	27	49	47	1,81	3900	3208	662	519
Seinäjoki	8192	2391	3301	1015	125	407	953	1,72	29710	23606	5850	5104
Soini	710	216	365	68	9	27	25	2,08	2820	2317	463	329
Teuva-Östermark	1866	649	817	163	44	105	88	1,87	6782	5638	1063	766
Töysä	838	253	355	88	23	56	63	2,02	3195	2617	537	413
Vimpeli-Vindala	970	282	500	90	22	32	44	1,92	3629	3064	517	336
Ylihärmä	833	267	405	73	21	29	38	1,95	3169	2600	525	384
Ylistaro	1533	462	755	133	40	58	85	1,91	5759	4778	935	696
Ähtäri-Etseri	1999	627	878	182	41	125	146	1,87	7393	6070	1222	976
Pohjanmaa Österbotten	48023	15408	20356	4147	845	3145	4122	1,86	174099	144090	28087	23226
Isokyrö-Storkyro	1470	466	618	183	34	77	92	1,79	5232	4358	809	628
Kaskinen-Kaskö	434	146	180	36	8	28	36	1,75	1534	1264	245	219
Korsnäs	662	254	266	37	11	50	44	1,76	2267	1915	319	260
Kristiinankaupunki- Kristinestad	2332	770	1022	183	47	157	153	1,77	8348	6927	1317	1101
Kruunupyö-Kronoby	1886	549	1034	130	24	69	80	1,95	6887	6067	767	552
Laihia-Laihela	2064	575	1016	195	43	88	147	1,85	7463	6379	1007	865
Luoto-Larsmo	915	209	592	49	12	29	24	2,89	4025	3741	264	206
Maalahti-Malax	1608	541	627	133	35	161	111	1,81	5750	4783	898	696
Maksamaa-Maxmo	314	101	142	19	6	27	19	1,98	1133	987	146	120
Mustasaari-Korsholm	4808	1455	2190	362	88	380	333	1,82	16527	14659	1701	1364
Närpiö-Närpes	2860	1048	1137	205	44	225	201	1,74	9953	8277	1500	1206
Oravainen-Oravais	645	226	281	48	19	41	30	2,01	2343	2003	314	270
Pedersöre	2659	751	1536	125	37	110	100	2,29	10194	9299	850	645
Pietarsaari-Jakobstad	5504	1899	2248	439	79	361	478	1,86	19817	16298	3348	2948
Uusikaarlepyy- Nykarleby	2071	688	1014	110	28	92	139	1,97	7554	6453	1047	836
Vaasa-Vasa	15455	5005	5370	1704	276	1106	1994	1,73	56587	43520	12330	10341
Vähäkyrö-Lillkyro	1340	387	630	125	27	82	89	1,87	4855	4144	649	517
Vöyri-Vörå	996	338	453	64	27	62	52	1,84	3630	3016	576	452

1) Ställning i familjen: barn, medelantal i familjen - Average number of persons in child status in family

29. Perheet perhetyypin mukaan ja henkilöt perheisiin kuulumisen mukaan maakunnittain ja kunnittain 31.12.1998

(jatk.)

Familjer efter typ och personer efter familjetillhörighet, landskap och kommun 31.12.1998

(forts.)

Families by type of family and persons belonging/not belonging to families by region and municipality on December 31, 1998

(cont.)

Alue Område Area	Perheitä - Familjer - Families							Lapsen asemassa olevia keski- määrin perheessä 1)	Henkilöitä yhteensä Personer totalt Persons total	Henkilöitä perheissä Personer i familjer Persons in families	Perheisiin kuulumattomia Tillhör ej familj Not belonging to families	
	Yhteensä Totalt Total	Aviopari ilman lapsia Äkta makar utan barn Married couple without children	Aviopari ja lapsia Äkta makar med barn Married couple with children	Äiti ja lapsia Mor och barn Mother and children	Isä ja lapsia Far och barn Father and children	Avopari ja lapsia Sambor med barn Cohabiting couple with children	Avopari ilman lapsia Sambor utan barn Cohabiting couple without children				Yhteensä Totalt Total	Joista yksinasuvia därav ensamboende whereof alone
Kesk-Pohjanmaa Mellersta Österbotten	19354	5583	9201	1836	338	972	1424	2,01	72094	61341	10264	7548
Halsua	410	111	222	38	4	17	18	2,03	1592	1348	227	142
Himanka	894	260	442	85	20	46	41	2,02	3321	2882	428	259
Kannus	1599	417	821	150	31	73	107	2,14	6234	5313	876	632
Kaustinen-Kaustby	1178	282	653	111	18	51	63	2,05	4508	3931	558	351
Kokkola-Karleby	9871	3077	4150	990	159	584	911	1,87	35506	29567	5632	4445
Kälviä-Kelviä	1238	321	697	93	19	45	63	2,03	4594	4097	472	318
Lestijärvi	266	69	132	29	7	12	17	2,24	1063	900	161	102
Lohtaja-Lochteä	818	217	444	59	19	26	53	2,02	3039	2665	364	212
Perho	762	192	423	80	14	28	25	2,70	3281	2899	372	263
Toholampi	1004	293	517	75	25	37	57	2,20	3906	3349	529	402
Ullava	269	60	152	28	3	8	18	2,45	1128	974	154	95
Veteli-Vetil	1045	284	548	98	19	45	51	2,03	3922	3416	491	327
Pohjois-Pohjanmaa Norra Österbotten	93856	24295	41914	10050	2022	6317	9258	2,04	360753	298531	59223	45203
Alavieska	749	200	364	70	16	44	55	2,29	3029	2544	459	351
Haapajärvi	2131	563	994	232	50	116	176	2,19	8429	7022	1331	946
Haapavesi	2030	479	1024	199	46	118	164	2,26	8166	6943	1154	800
Hailuoto-Karlö	252	97	102	31	3	7	12	1,98	974	753	215	149
Haukipudas	4124	946	2006	403	91	316	362	2,03	15256	13474	1669	1237
Ii	1649	447	748	160	32	139	123	2,07	6242	5344	850	630
Kalajoki	2374	613	1246	209	57	129	120	2,08	9175	7900	1183	914
Kempele	3168	714	1619	298	58	242	237	2,10	11665	10626	993	778
Kestilä	473	145	215	54	8	30	21	2,14	1865	1541	322	213
Kiiminki	2644	585	1414	214	52	208	171	2,08	9759	8957	785	571
Kuivaniemi	552	142	251	60	13	43	43	2,14	2247	1815	425	313
Kuusamo	4793	1229	2235	482	120	387	340	2,04	18197	15548	2530	1724
Kärsämäki	816	220	395	92	18	42	49	2,17	3342	2707	615	353
Liminka-Limingo	1376	296	743	128	32	81	96	2,35	5585	4901	659	467
Lumijoki	409	114	187	43	6	38	21	2,34	1691	1411	265	200
Menijärvi	311	74	172	33	5	13	14	2,69	1413	1183	202	126
Muhos	2067	560	938	218	64	137	150	2,05	7834	6630	1144	845
Nivala	2765	690	1421	276	64	142	172	2,29	11234	9552	1627	1113
Oulainen	2130	577	1002	215	43	142	151	2,05	8296	6872	1307	1045
Oulu-Uleåborg	30858	8259	11397	3786	540	2155	4721	1,77	115493	89007	25425	20530
Oulunsalo	1870	336	1111	161	38	112	112	2,46	7567	7039	495	393
Pattijoki	1643	417	879	101	43	104	99	2,17	6092	5584	463	386
Piippola	352	90	166	47	10	19	20	2,29	1447	1200	242	166
Pudasjärvi	2628	664	1203	331	83	173	174	2,16	10510	8706	1696	1198
Pulkki	485	153	208	53	8	32	31	2,02	1839	1517	316	221
Pyhäjoki	977	284	469	83	36	54	51	2,06	3702	3159	501	381
Pyhäjärvi	1866	575	739	230	58	147	117	1,94	7058	5723	1292	909
Pyhäntä	445	109	211	37	9	38	41	2,77	1960	1662	297	199
Raahe-Brahestad	4668	1300	2002	467	93	322	484	1,89	17448	14217	2989	2493
Rantsila	561	168	227	76	21	32	37	2,17	2205	1796	406	262
Reisjärvi	822	191	420	101	28	34	48	2,29	3394	2852	506	348
Ruukki	1137	293	537	129	22	73	83	2,41	4813	3955	786	583
Sievi	1180	284	646	98	29	38	85	2,57	5003	4314	627	456
Siikajoki	342	90	175	31	10	19	17	2,60	1476	1253	209	149
Taivalkoski	1340	325	627	157	38	111	82	2,19	5317	4530	742	499
Temmes	184	54	86	15	1	14	14	2,09	699	594	96	74
Tymävä	1000	203	554	88	33	71	51	2,37	4177	3650	506	328
Utajärvi	884	247	381	109	29	50	68	2,08	3446	2813	626	403
Vihanti	947	289	434	65	21	63	75	2,18	3637	3079	516	391
Yli-Ii	552	137	302	60	11	21	21	2,68	2425	2090	315	208
Ylikiminki	825	178	421	94	25	63	44	2,26	3383	2894	473	261
Ylivieska	3477	958	1643	314	58	198	306	2,08	13263	11174	1964	1590

1) Ställning i familjen: barn, medelantal i familjen - Average number of persons in child status in family

29. Perheet perhetyypin mukaan ja henkilöt perheisiin kuulumisen mukaan maakunnittain ja kunnittain 31.12.1998

(jatk.)

Familjer efter typ och personer efter familjetillhörighet, landskap och kommun 31.12.1998

(forts.)

Families by type of family and persons belonging/not belonging to families by region and municipality on December 31, 1998

(cont.)

Alue Område Area	Perheitä - Familjer - Families							Lapsen asemassa olevia keski- määrin perheessä 1)	Henkilöitä yhteensä Personer totalt Persons total	Henkilöitä perheissä Personer i familjer Persons in families	Perheisiin kuulumattomia Tillhör ej familj Not belonging to families	
	Yhteensä Totalt Total	Aviopari ilman lapsia Äkta makar utan barn Married couple without children	Aviopari ja lapsia Äkta makar med barn Married couple with children	Äiti ja lapsia Mor och barn Mother and children	Isä ja lapsia Far och barn Father and children	Avopari ja lapsia Sambor med barn Cohabiting couple with children	Avopari ilman lapsia Sambor utan barn Cohabiting couple without children				Yhteensä Totalt Total	joista yksinasuvia därav ensamboende whereof alone
Kainuu	25124	7398	10283	2799	585	1997	2062	1,82	92071	75321	15893	12741
Kajanaland												
Hyrnsalmi	977	300	439	93	26	72	47	1,91	3663	3040	602	484
Kajaani-Kajana	10061	2855	3916	1204	190	849	1047	1,78	36560	29668	6504	5602
Kuhmo	3135	943	1383	319	86	218	186	1,83	11574	9534	1940	1530
Paltamo	1236	366	504	155	41	98	72	1,88	4600	3777	785	582
Puolanka	1078	330	454	121	34	80	59	1,81	4031	3248	754	523
Ristijärvi	491	173	202	61	9	33	13	1,89	1874	1489	353	233
Sotkamo	3070	873	1359	318	64	226	230	1,82	11289	9330	1855	1404
Suomussalmi	3179	947	1256	332	84	282	278	1,79	11411	9446	1894	1403
Vaala	1123	332	458	140	31	83	79	1,89	4228	3418	771	614
Vuolijoki	774	279	312	56	20	56	51	2,02	2841	2371	435	366
Lappi	53378	14762	20450	6631	1456	5069	5010	1,82	196647	159755	34800	27170
Lapland												
Enontekiö-Enontekis	615	137	267	89	27	59	36	1,83	2324	1921	389	270
Inari-Enare	1979	463	722	290	65	245	194	1,81	7555	5993	1432	988
Kemi	6663	2102	2215	863	178	562	743	1,67	24122	18657	5254	4535
Kemijärvi	3065	957	1110	381	79	305	233	1,70	11036	8853	2002	1589
Keminmaa	2585	704	1134	253	77	222	195	1,88	9199	8003	1166	948
Kittilä	1640	442	584	219	68	172	155	1,76	5994	4833	1112	796
Kolari	1133	310	434	148	39	119	83	1,76	4118	3380	693	501
Muonio	698	194	325	74	24	48	33	1,89	2584	2190	387	267
Pelkosenniemi	348	89	127	52	19	32	29	1,72	1310	1021	267	170
Pello	1431	483	599	144	27	100	78	1,86	5114	4306	765	552
Posio	1321	381	575	135	37	105	88	1,92	4938	4102	760	491
Ranua	1255	307	587	148	43	89	81	2,52	5322	4502	760	552
Rovaniemen mk- Rovaniemi lk	6036	1613	2571	595	143	673	441	1,91	21902	18943	2728	2010
Rovaniemi	9544	2410	3052	1542	210	918	1412	1,70	35718	27042	8190	6791
Salla	1470	440	578	167	48	143	94	1,79	5462	4404	974	651
Savukoski	408	97	163	57	13	45	33	1,77	1543	1239	281	202
Simo	1148	362	513	94	42	73	64	1,84	4001	3486	479	371
Sodankylä	2793	685	1116	338	87	325	242	1,78	10283	8474	1745	1240
Tervola	1078	345	397	135	20	95	86	1,97	4032	3278	696	547
Tomio-Torneå	6229	1660	2607	673	159	577	553	1,89	22881	19201	3509	2827
Utsjoki	386	94	154	62	11	31	34	1,90	1457	1189	251	172
Ylitornio-Övertorneå	1553	487	620	172	40	131	103	1,91	5752	4738	960	700
Ahvenanmaa	7012	1999	2550	813	137	827	686	1,74	25625	20598	4765	3794
Åland												
Brändö	136	44	46	16	7	16	7	1,71	525	394	124	90
Eckerö	220	62	92	13	3	33	17	1,78	835	675	154	121
Finström	637	161	266	62	13	76	59	1,78	2276	1940	315	260
Föglö	163	57	60	17	5	13	11	1,80	596	475	116	101
Geta	120	38	50	17	1	10	4	1,94	473	373	96	73
Hammarland	383	114	154	27	10	43	35	1,75	1333	1139	188	149
Jomala	929	254	373	87	8	123	84	1,82	3250	2839	387	283
Kumlinge	105	34	40	14	2	9	6	1,91	436	318	113	92
Kökar	78	19	32	10	2	8	7	1,85	318	240	76	60
Lemland	426	114	190	24	9	64	25	1,91	1537	1368	161	121
Lumparland	100	26	50	9	4	7	4	1,80	367	313	50	39
Maarianhamina- Mariehamn	2827	797	885	417	47	319	362	1,64	10534	7932	2475	1996
Saltvik	467	139	168	55	13	57	35	1,69	1641	1361	250	197
Sottunga	31	14	10	3	0	3	1	2,19	126	94	31	22
Sund	275	80	95	33	9	35	23	1,73	980	805	166	140
Vårdö	115	46	39	9	4	11	6	1,83	398	332	63	50

1) Ställning i familjen: barn, medelantal i familjen - Average number of persons in child status in family

30. Lapsiperheet perhetyypin mukaan, lapsimäärät ja perheet, joissa alle 25-vuotiaita lapsia lääneittäin 31.12.1998

Barnfamiljer efter familjetyp, antalet barn samt familjer med barn under 25 år länsvis 31.12.1998

Families with underage children by type of family, the number of children and families with children aged 24 or under by province on December 31, 1998

Lääni Län Province	Lapsiperheitä - Barnfamiljer - Families with underage children								Perheet, joissa 0-6 lapsia Familjer med 0-6 åriga barn Families with child- ren aged 0-6 years	Perheitä, joissa 0-24-vuotiaita lapsia Familjer med 0-24 åriga barn Families with children aged 0-24 years			
	Yhteensä Totalt Total	Perhettä huoltaa - Familjen försörjs av Family supported by				Henkilöitä perheissä Personer i familjer Persons in families	0-17-vuot. lapsia/perhe 0-17-åriga barn per familj Children aged 0-17/ family	0-17-vuoti- aita lapsia 0-17-åriga barn Children aged 0-17		Perheitä yhteensä Familjer totalt Families, total	Henkilöitä perheissä Personer i familjer Persons in families	0-24-vuot. lapsia 0-24-åriga barn Children aged 0-24	0-24-vuot. lapsia/perhe 0-24-åriga barn per familj Children aged 0-24/ family
		Aviopari Äkta makar Married couple	Äiti Mor Mother	Isä Far Father	Avopari Sambor Cohabiting couple								
Koko maa Hela landet Whole country	625392	418883	102767	14427	89315	2367472	1,82	1135233	300989	732758	2690130	1353665	1,85
Manner-Suomi - Fasta Finland - Mainland Finland													
Etelä-Suomen Södra Finlands	250002	161228	47007	5920	35847	919396	1,76	439703	124043	291735	1042328	519258	1,78
Länsi-Suomen Västra Finlands	218674	151606	32792	4610	29666	835705	1,82	398147	104254	258188	955832	479784	1,86
Itä-Suomen Östra Finlands	71475	48319	10729	1821	10606	271275	1,82	129792	32066	83305	307056	153987	1,85
Oulun Uleåborgs	57224	40652	7571	1295	7706	233871	2,03	115971	27815	66716	263100	138751	2,08
Lapin Lapplands	24841	15252	4163	713	4713	95297	1,85	46015	11231	29045	108074	55093	1,90
Ahvenanmaa Ålands	3176	1826	505	68	777	11928	1,76	5605	1580	3769	13740	6792	1,80

31. Lapsiperheet perhetyypin mukaan, lapsimäärät ja perheet, joissa alle 25-vuotiaita lapsia maakunnittain ja seutukunnittain 31.12.1998
 Barnfamiljer efter familjetyp, antalet barn och familjer med barn under 25 år landskapsvis och efter ekonomisk region 31.12.1998
 Families with underage children by type of family, number of children and families with children aged 24 or under by region and sub-regional unit on December 31, 1998

Maakunta Seutukunta Landskap Ekonomisk region Region Sub-region	Lapsiperheitä - Barnfamiljer - Families with underage children							Perheet, joissa 0-6 lapsia Familjer med 0-6 åriga barn Families with child- ren aged 0-6 years	Perheitä, joissa 0-24-vuotiaita lapsia Familjer med 0-24 åriga barn Families with children aged 0-24 years			
	Yhteensä Totalt Total	Perhettä huoltaa - Familjen försörjs av Family supported by				Henkilöitä perheissä Personer i familjer Persons in families	0-17-vuot. lapsia/perhe 0-17-åriga barn per familj Children aged 0-17/ family		0-17-vuoti- aita lapsia 0-17-åriga barn Children aged 0-17	Perheitä yhteensä totalt Families, total	Henkilöitä perheissä Personer i familjer Persons in families	0-24-vuot. lapsia 0-24-åriga barn Children aged 0-24
		Aviopari Äkta makar Married couple	Äiti Mor Mother	Isä Far Father	Avopari Sambor Cohabiting couple							
Koko maa Hela landet Whole country	625392	418883	102767	14427	89315	2367472	1,82	1135233	300989	732758	2690130	1353665
Manner-Suomi - Fasta Finland - Mainland Finland												
Uusimaa Nyland	158007	100607	31675	3577	22148	575572	1,74	275620	80935	183082	648684	323223
Helsingin	142931	91066	29204	3197	19464	518610	1,74	248108	73632	165528	584308	290807
Lohjan	9921	6556	1567	251	1547	37518	1,83	18141	4815	11469	42127	21197
Tammisaaren	5155	2985	904	129	1137	19444	1,82	9371	2488	6085	22249	11219
Itä-Uusimaa Östra Nyland	11294	7515	1595	273	1911	43106	1,83	20718	5630	13215	48910	24537
Porvoon	8614	5817	1224	193	1380	32789	1,83	15764	4393	10040	37082	18572
Loviisan	2680	1698	371	80	531	10317	1,85	4954	1237	3175	11828	5965
Varsinais-Suomi Egentliga Finland	52388	34640	9001	1147	7600	193712	1,75	91905	25158	61402	220732	109227
Åboland-Turunmaan	2715	1799	368	57	491	10450	1,82	4951	1264	3231	12033	6026
Salon	7143	4873	1063	149	1058	27046	1,79	12799	3396	8419	30958	15406
Turun	33065	21359	6327	716	4663	119744	1,72	56730	16181	38479	135633	66728
Vakka-Suomen	5137	3499	685	122	831	19482	1,79	9179	2300	6113	22504	11115
Loimaan	4328	3110	558	103	557	16990	1,91	8246	2017	5160	19604	9952
Satakunta Satakunta	28423	19594	4458	641	3730	107196	1,79	50784	13053	33741	123336	61394
Rauman	7259	5062	1052	164	981	27422	1,77	12879	3385	8681	31743	15728
Kaakkois-Satakunnan	3597	2537	492	83	485	13937	1,85	6656	1613	4322	16163	8121
Porin	14044	9451	2439	320	1834	52026	1,76	24658	6501	16525	59467	29458
Pohjois-Satakunnan	3523	2544	475	74	430	13811	1,87	6591	1554	4213	15963	8087
Kanta-Häme Egentliga Tavastland	19697	13079	3260	502	2856	74048	1,81	35611	9405	22975	83913	42053
Hämeenlinnan	10204	6794	1697	259	1454	38441	1,82	18522	4888	11953	43681	21926
Riihimäen	5208	3429	834	141	804	19519	1,80	9400	2531	5982	21838	10940
Forssan	4285	2856	729	102	598	16088	1,79	7689	1986	5040	18394	9187
Pirkanmaa Birkaland	52359	35416	8400	1123	7420	196171	1,78	93316	25406	61490	223457	111229
Luoteis-Pirkanmaan	3484	2593	378	72	441	13745	1,89	6581	1572	4156	15802	7977
Kaakkois-Pirkanmaan	1132	808	149	28	147	4490	1,96	2215	535	1323	5086	2613
Etelä-Pirkanmaan	4889	3258	735	126	770	18392	1,77	8633	2206	5859	21312	10543
Tampereen	34844	23201	6047	715	4881	128425	1,75	60989	17489	40634	145517	72017
Itä-Pirkanmaan	1473	1002	221	30	220	5795	1,92	2835	696	1754	6642	3414
Koillis-Pirkanmaan	1826	1218	275	41	292	6847	1,76	3208	778	2187	7942	3919
Pohjois-Pirkanmaan	1834	1305	226	41	262	7219	1,88	3440	817	2167	8270	4201
Lounais-Pirkanmaan	2877	2031	369	70	407	11258	1,88	5415	1313	3410	12886	6545
Päijät-Häme Päijänne-Tavastland	23349	15002	4262	577	3508	86839	1,79	41686	10779	27599	99453	49683
Lahden	19896	12780	3688	497	2931	73916	1,79	35518	9224	23507	84616	42317
Itä-Hämeen	3453	2222	574	80	577	12923	1,79	6168	1555	4092	14837	7366

31. Lapsiperheet perhetyypin mukaan, lapsimäärät ja perheet, joissa alle 25-vuotiaita lapsia maakunnittain ja seutukunnittain 31.12.1998
 Barnfamiljer efter familjetyp, antalet barn och familjer med barn under 25 år landskapsvis och efter ekonomisk region 31.12.1998
 Families with underage children by type of family, number of children and families with children aged 24 or under by region and sub-regional unit on December 31, 1998

(jatk. - forts. - cont.)

Maakunta Seutukunta Landskap Ekonomisk region Region Sub-region	Lapsiperheitä - Barnfamiljer - Families with underage children								Perheet, joissa 0-6 lapsia Familjer med 0-6 åriga barn Families with child- ren aged 0-6 years	Perheitä, joissa 0-24-vuotiaita lapsia Familjer med 0-24 åriga barn Families with children aged 0-24 years		
	Yhteensä Totalt Total	Perhettä huoletta - Familjen försörjs av Family supported by				Henkilöitä perheissä Personer i familjer in families	0-17-vuot. lapsia/perhe 0-17-åriga barn per familj Children aged 0-17/ family	0-17-vuotti- aita lapsia 0-17-åriga barn Children aged 0-17		Perheitä yhteensä totalt Families, total	Henkilöitä perheissä Personer i familjer Persons in families	0-24-vuot. lapsia 0-24-åriga barn Children aged 0-24
		Aviopari Äkta makar Married couple	Äiti Mor Mother	Isä Far Father	Avopari Sambor Cohabiting couple							
Kymenlaakso	21851	14505	3609	602	3135	81059	1,76	38396	10111	26127	93795	46338
Kymmenedalen												
Kouvola	11751	7927	1907	320	1597	43914	1,78	20900	5438	13987	50630	25146
Kotkan-Haminan	10100	6578	1702	282	1538	37145	1,73	17496	4673	12140	43165	21192
Etelä-Karjala	15804	10520	2606	389	2289	58772	1,75	27672	7183	18737	67573	33424
Södra Karelen												
Lappeenranta	8134	5257	1528	195	1154	29740	1,73	14032	3725	9549	33973	16775
Länsi-Saimaan	2304	1655	282	64	303	8988	1,86	4277	1045	2728	10287	5183
Imatran	4663	3109	714	111	729	17304	1,73	8071	2116	5618	20129	9881
Kärkikuntien	703	499	82	19	103	2740	1,84	1292	297	842	3184	1585
Etelä-Savo	19520	13188	2963	488	2881	73711	1,80	35125	8549	23031	84418	42054
Södra Savolax												
Mikkelin	8098	5287	1316	196	1299	30418	1,80	14594	3688	9590	34963	17433
Juvan	2051	1470	243	50	288	7953	1,84	3779	871	2466	9250	4606
Savonlinnan	5024	3372	788	128	736	18680	1,75	8777	2166	5878	21271	10500
Joroisten	1394	1010	168	41	175	5479	1,90	2652	610	1632	6212	3171
Pieksämäen	2953	2049	448	73	383	11181	1,80	5323	1214	3465	12722	6344
Pohjois-Savo	31048	21029	4652	769	4598	117629	1,81	56055	14131	36160	133036	66609
Norra Savolax												
Ylä-Savon	8045	5624	997	217	1207	31655	1,88	15144	3578	9518	36157	18392
Kuopion	13966	9246	2415	294	2011	51413	1,74	24362	6608	16010	57455	28466
Koillis-Savon	2565	1861	287	79	338	10012	1,86	4769	1024	3016	11406	5748
Varkauden	4142	2683	645	126	688	15430	1,78	7358	1888	4879	17649	8736
Sisä-Savon	2330	1615	308	53	354	9119	1,90	4422	1033	2737	10369	5267
Pohjois-Karjala	20907	14102	3114	564	3127	79935	1,85	38612	9386	24114	89602	45324
Norra Karelen												
Outokummun	1626	1129	216	53	228	6357	1,89	3073	665	1886	7135	3656
Joensuun	11548	7636	1889	298	1725	43571	1,83	21108	5502	13124	48242	24404
Ilomantsin	1091	766	137	23	165	4227	1,84	2008	448	1265	4770	2393
Keski-Karjalan	2650	1893	333	78	346	10358	1,88	4977	1087	3116	11804	5978
Pielisen Karjalan	3992	2678	539	112	663	15422	1,87	7446	1684	4723	17651	8893
Keski-Suomi	31312	21099	4680	768	4765	120537	1,85	57992	14841	36658	136770	69292
Mellersta Finland												
Jyväskylän	16639	11088	2760	373	2418	62671	1,81	30080	8136	19310	70654	35517
Kaakk. Keski-Suomen	1609	1091	206	48	264	6402	1,93	3107	700	1912	7359	3782
Keuruun	2453	1705	288	66	394	9627	1,88	4614	1107	2911	11072	5604
Jämsän	3323	2272	440	82	529	12903	1,87	6230	1585	3932	14751	7462
Äänekosken	2901	1917	443	64	477	11102	1,84	5324	1389	3406	12631	6347
Saarijärven	2594	1855	303	73	363	10565	1,97	5121	1128	3071	12044	6261
Viitasaaren	1793	1171	240	62	320	7267	1,96	3516	796	2116	8259	4319
Etelä-Pohjanmaa	24116	18629	2723	448	2316	97187	1,92	46269	11156	29009	112496	57477
Södra Österbotten												
Suupohjan	3647	2682	448	58	459	14509	1,89	6896	1682	4420	16935	8553
Pohj. Seinänaapur.	7493	5585	1053	136	719	28997	1,83	13675	3625	8934	33402	16810
Etel. Seinänaapur.	2934	2252	336	50	296	11731	1,89	5546	1319	3497	13494	6844
Kuusikuntien	3602	2797	350	82	373	14871	1,99	7175	1557	4280	16996	8812
Hämeenmaan	3702	3005	344	74	279	15174	1,95	7210	1736	4546	17860	9141
Järvisuon	2738	2308	192	48	190	11905	2,11	5767	1237	3332	13809	7317

31. Lapsiperheet perhetyypin mukaan, lapsimäärät ja perheet, joissa alle 25-vuotiaita lapsia maakunnittain ja seutukunnittain 31.12.1998

Barnfamiljer efter familjetyp, antalet barn och familjer med barn under 25 år landskapsvis och efter ekonomisk region 31.12.1998

Families with underage children by type of family, number of children and families with children aged 24 or under by region and sub-regional unit on December 31, 1998

(jatk. - forts. - cont.)

Maakunta Seutukunta Landskap Ekonomisk region Region Sub-region	Lapsiperheitä - Barnfamiljer - Families with underage children						Perheet, joissa 0-6 lapsia	Perheitä, joissa 0-24-vuotiaita lapsia Familjer med 0-24 åriga barn Families with children aged 0-24 years	Perheitä yhteensä	Henkilöitä perheissä	0-24-vuot. lapsia						
	Yhteensä Totalt Total	Perhettä huoltaa - Familjen försörjs av Family supported by				Henkilöitä perheissä Personer i familjer Persons in families						0-17-vuot. lapsia/perhe 0-17-åriga barn per familj Children aged 0-17/ family	0-17-vuoti- aita lapsia 0-17-åriga barn Children aged 0-17	Familjer med 0-6 åriga barn Families with child- ren aged 0-6 years	Perheitä yhteensä totalt Families, total	Henkilöitä perheissä Personer i familjer Persons in families	0-24-vuot. lapsia 0-24-åriga barn Children aged 0-24
		Aviopari Äkta makar Married couple	Äiti Mor Mother	Isä Far Father	Avopari Sambor Cohabiting couple												
Pohjanmaa	20976	15202	2490	347	2937	83142	1,89	39621	10265	25110	95989	48625					
Österbotten																	
Kyrönmaan	2200	1695	246	34	225	8766	1,89	4157	974	2633	10092	5109					
Vaasan	10561	7096	1526	217	1722	40079	1,79	18904	5160	12477	45906	22862					
Sydösterbott. Kustreg.	2209	1574	218	38	379	8628	1,81	3991	1043	2748	10326	5069					
Jakobstadsregion	6006	4837	500	58	611	25669	2,09	12569	3088	7252	29665	15585					
Keski-Pohjanmaa	9100	7026	1040	136	898	37760	2,01	18260	4375	10778	43052	22540					
Mellersta Österbotten																	
Kaustisen	2411	2001	194	36	180	10801	2,19	5284	1134	2856	12258	6681					
Kokkolan	6689	5025	846	100	718	26959	1,94	12976	3241	7922	30794	15859					
Pohjois-Pohjanmaa	45924	33014	6048	1005	5857	189974	2,07	95093	22820	53327	212785	113361					
Norra Österbotten																	
Oulun	22056	15113	3526	466	2951	85904	1,91	42115	11425	25309	95631	49403					
Lakeuden	1898	1452	176	47	223	8585	2,41	4568	1037	2165	9419	5318					
lin	2198	1631	231	44	292	9705	2,29	5037	1072	2489	10621	5895					
Raahen	4663	3452	510	109	592	19678	2,09	9762	2124	5583	22545	11993					
Siikalatvan	825	620	80	11	114	3790	2,39	1969	390	953	4193	2370					
Nivala-Haapajärven	5003	3785	557	124	537	22126	2,27	11375	2369	5930	25074	13818					
Ylivieskan	5062	3948	494	96	524	22070	2,19	11070	2429	5957	24910	13527					
Koillismaan	4219	3013	474	108	624	18116	2,18	9197	1974	4941	20392	11037					
Kainuu	11300	7638	1523	290	1849	43897	1,85	20878	4995	13389	50315	25390					
Kajanaland																	
Ylä-Kainuun	4080	2831	458	117	674	16113	1,86	7593	1666	4888	18652	9394					
Kajaanin	7220	4807	1065	173	1175	27784	1,84	13285	3329	8501	31663	15996					
Lappi	24841	15252	4163	713	4713	95297	1,85	46015	11231	29045	108074	55093					
Lappland																	
Rovaniemen	8288	4883	1633	198	1574	31525	1,87	15475	3956	9481	35099	18106					
Kemi-Tornion	8193	5200	1312	244	1437	31316	1,83	15023	3648	9641	35727	18097					
Tornionlaakson	1245	857	149	26	213	5056	1,96	2439	532	1490	5826	3009					
Koillis-Lapin	2818	1729	414	88	587	10861	1,83	5144	1150	3350	12496	6284					
Tunturi-Lapin	1816	1136	250	75	355	7056	1,87	3404	798	2191	8218	4161					
Pohjois-Lapin	2481	1447	405	82	547	9483	1,83	4530	1147	2892	10708	5436					
Ahvenanmaa	3176	1826	505	68	777	11928	1,76	5605	1580	3769	13740	6792					
Åland																	
Mariehamns	2923	1674	470	59	720	10929	1,75	5118	1447	3467	12590	6203					
Föglö	253	152	35	9	57	999	1,92	487	133	302	1150	589					

32. Lapsiperheet perhetyypin mukaan, lapsimäärät ja perheet, joissa alle 25-vuotiaita lapsia maakunnittain ja kunnittain 31.12.1998

Barnfamiljer efter familjetyp, antalet barn och familjer med barn under 25 år landskapsvis och kommunvis 31.12.1998

Families with underage children by type of family, number of children and families with children aged 24 or under by region and municipality on December 31, 1998

Alue Område Area	Lapsiperheitä - Barnfamiljer - Families with underage children								Perheet, joissa 0-6 lapsia	Perheitä, joissa 0-24-vuotiaita lapsia		
	Yhteensä Totalt Total	Perhettä huoltaa - Familjen försörjs av Family supported by				Henkilöitä perheissä Personer i familjer Persons in families	0-17-vuot. lapsia/perhe 0-17-åriga barn per familj Children aged 0-17/ family	0-17-vuot- aita lapsia 0-17-åriga barn Children aged 0-17		Familjer med 0-24 åriga barn Families with children aged 0-24 years		
		Aviopari Äkta makar Married couple	Äiti Mor Mother	Isä Far Father	Avopari Sambor Cohabiting couple					Familjer med 0-6 åriga barn Families with child- ren aged 0-6 years	Perheitä yhteensä Familjer totalt Families, total	Henkilöitä perheissä Personer i familjer Persons in families
Koko maa - Hela landet Whole country	625392	418883	102767	14427	89315	2367472	1,82	1135233	300989	732758	2690130	1353665
Kaupunkimaiset kunnat Urbana kommuner Urban municipalities	373804	238469	72938	8408	53989	1364632	1,74	649638	184738	435832	1546572	767907
Taajaan asutut kunnat Tätortskommuner Semi urban municipalities	109717	77685	14095	2520	15417	431032	1,90	208382	51687	129144	490717	249898
Maaseutumaiset kunnat Landsbygdskommuner Rural municipalities	141871	102729	15734	3499	19909	571808	1,95	277213	64564	167782	652841	335860
Manner-Suomi - Fasta Finland - Mainland Finland												
Uusimaa Nyland	158007	100607	31675	3577	22148	575572	1,74	275620	80935	183082	648684	323223
Itä-Uusimaa Östra Nyland	11294	7515	1595	273	1911	43106	1,83	20718	5630	13215	48910	24537
Varsinais-Suomi Egentliga Finland	52388	34640	9001	1147	7600	193712	1,75	91905	25158	61402	220732	109227
Satakunta Satakunta	28423	19594	4458	641	3730	107196	1,79	50784	13053	33741	123336	61394
Kanta-Häme Egentliga Tavastland	19697	13079	3260	502	2856	74048	1,81	35611	9405	22975	83913	42053
Pirkanmaa Birkaland	52359	35416	8400	1123	7420	196171	1,78	93316	25406	61490	223457	111229
Päijät-Häme Päijänne-Tavastland	23349	15002	4262	577	3508	86839	1,79	41686	10779	27599	99453	49683
Kymenlaakso Kymmenedalen	21851	14505	3609	602	3135	81059	1,76	38396	10111	26127	93795	46338
Etelä-Karjala Södra Karelen	15804	10520	2606	389	2289	58772	1,75	27672	7183	18737	67573	33424
Etelä-Savo Södra Savolax	19520	13188	2963	488	2881	73711	1,80	35125	8549	23031	84418	42054
Pohjois-Savo Norra Savolax	31048	21029	4652	769	4598	117629	1,81	56055	14131	36160	133036	66609
Pohjois-Karjala Norra Karelen	20907	14102	3114	564	3127	79935	1,85	38612	9386	24114	89602	45324
Keski-Suomi Mellersta Finland	31312	21099	4680	768	4765	120537	1,85	57992	14841	36658	136770	69292
Etelä-Pohjanmaa Södra Österbotten	24116	18629	2723	448	2316	97187	1,92	46269	11156	29009	112496	57477
Pohjanmaa Österbotten	20976	15202	2490	347	2937	83142	1,89	39621	10265	25110	95989	48625
Keski-Pohjanmaa Mellersta Österbotten	9100	7026	1040	136	898	37760	2,01	18260	4375	10778	43052	22540
Pohjois-Pohjanmaa Norra Österbotten	45924	33014	6048	1005	5857	189974	2,07	95093	22820	53327	212785	113361
Kainuu Kajanaland	11300	7638	1523	290	1849	43897	1,85	20878	4995	13389	50315	25390
Lappi Lappland	24841	15252	4163	713	4713	95297	1,85	46015	11231	29045	108074	55093
Ahvenanmaa Åland	3176	1826	505	68	777	11928	1,76	5605	1580	3769	13740	6792

32. Lapsiperheet perhetyypin mukaan, lapsimäärät ja perheet, joissa alle 25-vuotiaita lapsia maakunnittain ja kunnittain 31.12.1998

Barnfamiljer efter familjetyp, antalet barn och familjer med barn under 25 år landskapsvis och kommunvis 31.12.1998

Families with underage children by type of family, number of children and families with children aged 24 or under by region and municipality on December 31, 1998

(jatk. - forts. - cont.)

Alue Område Area	Lapsiperheitä - Barnfamiljer - Families with underage children							Perheet, joissa 0-6 lapsia Familjer med 0-6 åriga barn Families with child- ren aged 0-6 years	Perheitä, joissa 0-24-vuotiaita lapsia Familjer med 0-24 åriga barn Families with children aged 0-24 years			
	Yhteensä Totalt Total	Perhettä huoltaa - Familjen försörjs av Family supported by				Henkilöitä perheissä Personer i familjer Persons in families	0-17-vuot. lapsia/perhe 0-17-åriga barn per familj Children aged 0-17/ family		0-17-vuoti- aita lapsia 0-17-åriga barn Children aged 0-17	Perheitä yhteensä totalt Families, total	Henkilöitä perheissä personer i familjer Persons in families	0-24-vuot. lapsia 0-24-åriga barn Children aged 0-24
		Aviopari Äkta makar Married couple	Äiti Mor Mother	Isä Far Father	Avopari Sambor Cohabiting couple							
Uusimaa	158007	100607	31675	3577	22148	575572	1,74	275620	80935	183082	648684	323223
Nyland												
Pääkaupunkiseutu	111320	69556	24302	2526	14936	399023	1,71	190340	57847	129151	450561	223522
Huvudstadsregion												
Espoo-Esbo	28551	19832	4852	525	3342	106185	1,78	50680	15110	33150	119900	59871
Hanko-Hangö	1190	679	211	31	269	4379	1,74	2066	550	1455	5151	2528
Helsinki-Helsingfors	57629	33571	14633	1399	8026	200971	1,66	95706	29874	66779	226815	111989
Hyvinkää-Hyvinge	5479	3539	982	113	845	20098	1,74	9549	2682	6286	22464	11121
Inkoo-Ingå	594	393	92	9	100	2335	1,93	1144	291	701	2659	1371
Järvenpää-Träskända	5133	3335	925	115	758	19003	1,79	9170	2632	5812	21007	10556
Karjaa-Karis	1077	619	204	28	226	4055	1,83	1968	517	1234	4534	2310
Karjalohja-Kanislojo	155	105	21	3	26	619	2,02	313	78	174	678	356
Karkkila-Högfors	1046	708	154	25	159	3924	1,81	1895	486	1204	4403	2193
Kauniainen-Grankulla	1102	860	144	13	85	4336	1,89	2087	543	1356	5173	2618
Kerava-Kervo	4214	2728	812	89	585	15452	1,75	7366	2015	4918	17525	8716
Kirkkonummi-Kyrkslätt	4298	3037	593	92	576	16439	1,84	7906	2164	4992	18530	9310
Lohja-Lojo	4533	2870	775	111	777	16921	1,79	8103	2175	5263	19078	9537
Mäntsälä	2187	1524	270	49	344	8620	1,95	4255	1096	2498	9537	4890
Nummi-Pusula	661	463	81	14	103	2647	2,02	1333	356	791	3042	1560
Nurmijärvi	4651	3316	630	85	620	17981	1,90	8819	2370	5318	19982	10150
Pohja-Pojo	583	327	91	16	149	2222	1,85	1080	273	676	2510	1268
Pornainen-Borgnäs	572	413	54	9	96	2450	2,22	1271	308	640	2653	1437
Sammatti	144	91	21	6	26	546	1,79	258	66	161	598	301
Siuntio-Sjundeå	639	453	73	12	101	2500	1,87	1192	294	725	2762	1404
Tammisaari-Ekenäs	1711	967	306	45	393	6453	1,82	3113	857	2019	7395	3742
Tuusula-Tusby	4438	3165	563	107	603	17044	1,86	8240	2224	5188	19287	9701
Vantaa-Vanda	24038	15293	4673	589	3483	87531	1,74	41867	12320	27866	98673	49044
Vihti-Vichtis	3382	2319	515	92	456	12861	1,84	6239	1654	3876	14328	7250
Itä-Uusimaa	11294	7515	1595	273	1911	43106	1,83	20718	5630	13215	48910	24537
Östra Nyland												
Askola	565	407	50	19	89	2254	1,92	1085	277	662	2563	1304
Lapinjärvi-Lappträsk	339	228	44	12	55	1332	1,88	636	144	408	1544	782
Liljendal	181	129	16	7	29	727	1,97	356	82	210	819	424
Loviisa-Lovisa	864	487	174	22	181	3125	1,69	1457	388	1051	3673	1808
Myrskylä-Mörskom	238	151	25	10	52	948	1,99	473	120	282	1090	555
Pemaja-Pemå	462	302	44	12	104	1814	1,89	871	233	536	2044	1024
Porvoo-Borgå	5720	3715	921	126	958	21489	1,81	10345	2893	6683	24353	12167
Pukkila	233	166	17	5	45	984	2,15	500	119	259	1068	569
Ruotsinpyhtää- Strömfors	363	235	51	12	65	1387	1,82	661	151	429	1590	803
Sipoo-Sibbo	2329	1695	253	48	333	9046	1,86	4334	1223	2695	10166	5101
Varsinais-Suomi	52388	34640	9001	1147	7600	193712	1,75	91905	25158	61402	220732	109227
Egentliga Finland												
Alastaro	333	256	36	13	28	1329	1,92	639	148	406	1559	789
Askainen-Villnäs	103	75	11	1	16	396	1,78	183	46	128	475	230
Aura	481	355	59	9	58	1844	1,81	873	235	533	2005	1010
Dragsfjärd	353	210	55	4	84	1330	1,73	609	182	438	1592	776
Halikko	1116	779	148	22	167	4249	1,80	2008	518	1322	4879	2422
Houtskari-Houtskär	77	43	8	2	24	306	1,73	133	34	88	348	178
Iniö	19	11	5	0	3	79	1,89	36	5	27	106	55
Kaarina-St Karins	2767	1904	401	60	402	10298	1,76	4876	1365	3210	11623	5724
Karinainen	279	213	30	6	30	1191	2,21	617	149	331	1358	729
Kemiö-Kimito	396	259	57	7	73	1527	1,86	738	184	458	1719	866

32. Lapsiperheet perhetyypin mukaan, lapsimäärät ja perheet, joissa alle 25-vuotiaita lapsia maakunnittain ja kunnittain 31.12.1998

Barnfamiljer efter familjetyp, antalet barn och familjer med barn under 25 år landskapsvis och kommunvis 31.12.1998

Families with underage children by type of family, number of children and families with children aged 24 or under by region and municipality on December 31, 1998

(jatk. - forts. - cont.)

Alue Område Area	Lapsiperheitä - Barnfamiljer - Families with underage children						Perheet, joissa 0-6 lapsia Families with 0-6 years children	Perheitä, joissa 0-24-vuotiaita lapsia Families with children aged 0-24 years				
	Yhteensä Totalt Total	Perheitä huoltaa - Familjen försörjs av Family supported by				Henkilöitä perheissä Personer i familjer Persons in families		0-17-vuot. lapsia/perhe 0-17-åriga barn per familj Children aged 0-17/ family	0-17-vuotiaita lapsia 0-17-åriga barn Children aged 0-17	Perheitä yhteensä Families totalt Families, total	Henkilöitä perheissä Personer i familjer Persons in families	0-24-vuot. lapsia 0-24-åriga barn Children aged 0-24
		Aviopari Äkta makar Married couple	Äiti Mor Mother	Isä Far Father	Avopari Sambor Cohabiting couple							
Kiikala	190	141	26	3	20	762	1,90	361	81	221	864	449
Kisko	193	136	22	3	32	751	1,85	357	83	234	885	439
Korppoo-Korpo	123	85	20	4	14	467	1,83	225	52	144	532	269
Koski TI	268	189	32	6	41	1062	1,89	506	120	323	1244	633
Kustavi-Gustavs	103	60	19	7	17	376	1,72	177	43	129	462	229
Kuusjoki	212	155	19	6	32	839	1,89	400	103	260	993	496
Laitila	1071	735	132	26	178	4110	1,79	1922	449	1294	4804	2378
Lemu	212	157	20	5	30	792	1,69	358	101	238	877	423
Lieto-Lundo	1925	1473	196	29	227	7401	1,83	3527	941	2269	8464	4176
Loimaa	791	511	155	16	109	2928	1,78	1405	377	930	3340	1667
Loimaan Kunta- Loimaa Kommun	728	570	75	19	64	2892	1,90	1383	315	890	3408	1721
Marttila	230	158	32	5	35	923	1,96	450	100	289	1110	572
Masku	754	574	65	17	98	2918	1,84	1384	360	882	3318	1644
Mellilä	143	98	21	5	19	554	1,93	276	71	174	649	329
Merimasku	196	150	11	3	32	760	1,85	363	103	224	851	416
Mietoinen	226	177	15	4	30	916	1,93	436	107	254	1006	514
Muurla	180	133	16	4	27	701	1,82	327	84	211	800	395
Mynämäki	773	538	103	14	118	2945	1,81	1399	372	892	3315	1649
Naantali-Nädendal	1819	1172	347	47	253	6570	1,69	3082	849	2102	7403	3648
Nauvo-Nagu	169	93	23	8	45	650	1,76	297	77	208	767	387
Nousiainen-Nousis	570	431	53	8	78	2271	1,90	1085	267	663	2565	1302
Oripää	139	99	11	2	27	530	1,77	246	67	171	629	302
Paimio-Pemar	1293	902	199	27	165	4996	1,88	2425	571	1534	5724	2919
Parainen-Pargas	1489	1031	190	31	237	5743	1,85	2752	697	1758	6558	3298
Pemö-Bjämä	683	523	72	12	76	2758	1,93	1316	281	829	3227	1646
Pertteli	489	354	43	15	77	1880	1,81	885	230	564	2116	1046
Piikkiö-Pikis	875	644	100	17	114	3392	1,87	1636	396	1034	3888	1935
Pyhäranta	292	220	23	4	45	1146	1,82	530	141	354	1341	658
Pöytyä	447	306	50	12	79	1795	2,02	902	215	535	2081	1072
Raisio-Reso	3097	2047	530	67	453	11320	1,73	5344	1540	3614	12835	6305
Rusko	493	388	35	7	63	1912	1,80	886	235	573	2170	1065
Rymättylä-Rimito	241	166	29	6	40	929	1,84	444	114	285	1072	531
Salo	2773	1753	524	56	440	10053	1,70	4709	1420	3247	11453	5607
Sauvo-Sagu	349	270	30	11	38	1371	1,88	656	157	399	1536	775
Somero	1077	742	156	24	155	4182	1,88	2021	498	1269	4769	2418
Suomusjärvi	149	97	26	3	23	564	1,83	273	70	173	637	322
Särkisalo-Finby	81	60	11	1	9	307	1,75	142	28	89	335	166
Taivassalo-Tövsala	212	166	23	6	17	838	1,90	402	89	251	961	488
Tarvasjoki	251	191	23	5	32	1004	1,95	490	118	295	1141	581
Turku-Åbo	18072	10759	4281	404	2628	63217	1,66	29919	9002	20977	71483	34955
Uusikaupunki-Nystad	2171	1411	337	54	369	8031	1,74	3769	972	2579	9277	4541
Vahto	266	223	16	7	20	1070	1,88	501	121	310	1208	608
Vehmaa	289	192	33	7	57	1120	1,88	544	127	360	1338	658
Velkua	33	24	3	0	6	131	1,85	61	13	37	141	72
Västernärjärd	89	67	10	1	11	348	1,81	161	33	110	411	197
Yläne	238	164	34	5	35	938	1,93	459	102	283	1080	547
Satakunta	28423	19594	4458	641	3730	107196	1,79	50784	13053	33741	123336	61394
Satakunta												
Eura	1107	803	145	15	144	4358	1,88	2083	548	1345	5083	2571
Eurajoki-Euraäminne	755	570	73	22	90	2983	1,91	1439	364	905	3451	1740
Harjavalta	933	613	160	25	135	3447	1,73	1611	392	1120	4003	1977
Honkajoki	242	192	20	6	24	990	2,02	488	114	296	1171	599
Huittinen	1074	732	157	20	165	4092	1,83	1966	488	1274	4694	2342

32. Lapsiperheet perhetyypin mukaan, lapsimäärät ja perheet, joissa alle 25-vuotiaita lapsia maakunnittain ja kunnittain 31.12.1998

Barnfamiljer efter familjetyp, antalet barn och familjer med barn under 25 år landskapsvis och kommunvis 31.12.1998

Families with underage children by type of family, number of children and families with children aged 24 or under by region and municipality on December 31, 1998

(jatk. - forts. - cont.)

Alue Område Area	Lapsiperheitä - Barnfamiljer - Families with underage children								Perheet, joissa 0-6 lapsia Familjer med 0-6 åriga barn Families with child- ren aged 0-6 years	Perheitä, joissa 0-24-vuotiaita lapsia Familjer med 0-24 åriga barn Families with children aged 0-24 years		
	Yhteensä Totalt Total	Perhettä huoltaa - Familjen försörjs av Family supported by				Henkilöitä perheissä Personer i familjer Persons in families	0-17-vuot. lapsia/perhe 0-17-åriga barn per familj Children aged 0-17/ family	0-17-vuoti- aita lapsia 0-17-åriga barn Children aged 0-17		Perheitä yhteensä totalt Families, total	Henkilöitä perheissä Personer i familjer Persons in families	0-24-vuot. lapsia 0-24-åriga barn Children aged 0-24
		Avopari Äkta makar Married couple	Äiti Mor Mother	Isä Far Father	Avopari Sambor Cohabiting couple							
Jämijärvi	261	201	24	4	32	1058	1,98	517	123	314	1231	630
Kankaanpää	1650	1150	258	35	207	6277	1,79	2948	736	1971	7249	3619
Karvia	312	224	35	5	48	1237	1,87	584	139	388	1475	738
Kiikoinen	147	114	11	3	19	607	2,01	296	65	168	673	348
Kiukainen	396	292	38	8	58	1566	1,89	750	183	482	1842	914
Kodisjoki	64	50	4	1	9	252	1,72	110	29	81	306	151
Kokemäki-Kumo	980	691	148	23	118	3804	1,86	1820	419	1172	4398	2232
Kullaa	207	143	23	6	35	791	1,73	359	98	245	908	446
Köyliö-Kjulo	346	263	34	10	39	1361	1,84	637	160	426	1597	797
Lappi	403	307	43	7	46	1613	1,90	764	175	474	1848	939
Lavia	257	196	35	2	24	1032	1,89	486	98	301	1170	605
Luvia	415	312	45	10	48	1646	1,88	779	179	518	1967	990
Merikarvia-Sastmola	436	303	61	14	58	1761	1,97	857	187	515	2005	1051
Nakkila	796	560	104	26	106	3056	1,80	1435	358	932	3490	1750
Noormarkku-Normark	835	618	103	19	95	3240	1,87	1565	385	981	3693	1855
Pomarkku-Påmark	306	240	28	6	32	1229	1,88	574	121	367	1418	720
Pori-Björneborg	8843	5719	1749	208	1167	32141	1,73	15294	4196	10340	36541	18057
Punkalaidun	396	267	57	11	61	1536	1,87	740	176	481	1804	908
Rauma-Raumo	4534	3040	749	111	634	16650	1,71	7733	2086	5394	19213	9413
Siikainen	218	164	31	5	18	849	1,90	415	92	260	989	497
Säkylä	633	459	85	14	75	2470	1,84	1164	278	762	2873	1443
Ulvila-Ulvsby	1709	1246	227	20	216	6476	1,78	3041	772	2022	7447	3663
Vampula	168	125	11	5	27	674	1,96	329	92	207	797	399
Kanta-Häme	19697	13079	3260	502	2856	74048	1,81	35611	9405	22975	83913	42053
Egentliga Tavastland												
Forssa	2150	1323	461	47	319	7775	1,72	3690	1002	2543	8960	4430
Hattula	1148	816	154	28	150	4497	1,90	2179	532	1348	5114	2611
Hauho	402	294	45	12	51	1597	1,91	767	176	486	1861	945
Hausjärvi	1046	740	121	31	154	4107	1,91	1999	517	1197	4574	2333
Humppila	295	200	43	9	43	1130	1,82	536	132	365	1337	669
Hämeenlinna-Tavastehus	5319	3393	1032	117	777	19511	1,77	9389	2623	6207	22131	11005
Janakkala	1869	1261	281	57	270	7078	1,82	3405	901	2193	8046	4040
Jokioinen-Jockis	758	527	101	19	111	2915	1,85	1399	369	876	3282	1650
Kalvola	393	285	45	12	51	1538	1,90	747	178	454	1723	879
Lammi	631	436	90	14	91	2480	1,89	1191	280	735	2800	1426
Loppi	941	699	86	25	131	3709	1,90	1786	439	1097	4182	2109
Renko	272	186	29	16	41	1063	1,92	523	125	330	1237	625
Riihimäki	3221	1990	627	85	519	11703	1,74	5615	1575	3688	13082	6498
Tammela	766	590	74	18	84	3023	1,91	1463	353	883	3386	1704
Tuulos	170	123	21	3	23	677	1,89	321	73	200	769	395
Ypäjä	316	216	50	9	41	1245	1,90	601	130	373	1429	734
Pirkanmaa	52359	35416	8400	1123	7420	196171	1,78	93316	25406	61490	223457	111229
Birkaland												
Hämeenkyrö-Tavastkyro	1179	842	133	33	171	4587	1,87	2205	572	1398	5251	2635
Ikaalinen-Ikalis	901	663	115	12	111	3518	1,86	1678	376	1074	4054	2040
Juupajoki	272	194	37	5	36	1116	2,04	554	129	329	1289	682
Kangasala	2911	2105	372	64	370	11206	1,84	5355	1358	3455	12878	6430
Kihniö	277	239	21	4	13	1133	1,94	538	114	330	1291	658
Kuhmalahti	112	89	9	5	9	469	2,15	241	55	126	517	276
Kuorevesi	323	234	35	13	41	1245	1,84	593	133	390	1447	724
Kuru	319	221	45	6	47	1273	1,97	627	148	356	1388	728
Kyömykoski	327	255	29	6	37	1316	1,95	637	164	382	1489	758
Lempäälä	2175	1609	243	49	274	8587	1,92	4178	1074	2526	9649	4929

32. Lapsiperheet perhetyypin mukaan, lapsimäärät ja perheet, joissa alle 25-vuotiaita lapsia maakunnittain ja kunnittain 31.12.1998

Barnfamiljer efter familjetyp, antalet barn och familjer med barn under 25 år landskapsvis och kommunvis 31.12.1998

Families with underage children by type of family, number of children and families with children aged 24 or under by region and municipality on December 31, 1998

(jatk. - forts. - cont.)

Alue Område Area	Lapsiperheitä - Barnfamiljer - Families with underage children								Perheet, joissa 0-6 lapsia Familjer med 0-6 åriga barn Families with child- ren aged 0-6 years	Perheitä, joissa 0-24-vuotiaita lapsia Familjer med 0-24 åriga barn Families with children aged 0-24 years		
	Yhteensä Totalt Total	Perheitä huoltaa - Familjen försörjs av Family supported by				Henkilöitä perheissä Personer i familjer Persons in families	0-17-vuot. lapsia/perhe 0-17-åriga barn per familj Children aged 0-17/ family	0-17-vuoti- aita lapsia 0-17-åriga barn Children aged 0-17		Perheitä yhteensä familjer totalt Families, total	Henkilöitä perheissä Personer i familjer Persons in families	0-24-vuot. lapsia 0-24-åriga barn Children aged 0-24
		Aviopari Äkta makar Married couple	Äiti Mor Mother	Isä Far Father	Avopari Sambor Cohabiting couple							
Luopioinen	230	153	37	8	32	903	1,94	446	104	280	1059	545
Längelmäki	166	118	27	2	19	656	1,92	318	75	200	764	391
Mouhijärvi	341	250	39	3	49	1376	1,96	670	147	396	1543	797
Mänttä	846	536	145	16	149	3110	1,69	1433	351	1015	3616	1769
Nokia	3452	2335	485	96	536	12881	1,76	6067	1611	4070	14735	7267
Orivesi	1035	690	157	23	165	4023	1,90	1963	492	1225	4589	2341
Parkano	909	679	92	20	118	3614	1,89	1721	392	1100	4201	2125
Pirkkala-Birkala	1738	1250	244	32	212	6581	1,79	3105	804	2050	7548	3745
Pälkäne	488	358	57	8	65	1954	1,96	958	242	568	2205	1128
Ruovesi	608	421	71	18	98	2386	1,91	1161	282	712	2707	1375
Sahalahti	302	208	46	7	41	1164	1,89	570	134	349	1305	664
Suodenniemi	153	114	7	4	28	633	2,01	308	79	179	715	372
Tampere-Tammerfors	21266	13498	4311	419	3038	76282	1,70	36066	11012	24695	86190	42305
Toijala	962	611	160	25	166	3565	1,77	1702	443	1125	4044	2005
Ujjala	595	401	87	20	87	2308	1,88	1118	259	717	2675	1354
Valkeakoski	2358	1575	363	62	358	8760	1,71	4023	1056	2871	10310	5036
Vammala	1788	1252	249	48	239	6917	1,86	3328	834	2115	7921	4007
Vesilahti	388	294	36	5	53	1605	2,08	808	219	457	1824	955
Viiala	647	416	96	13	122	2443	1,78	1153	284	764	2794	1390
Viljakkala	218	170	17	3	28	893	2,01	439	118	254	1005	519
Vilppula	657	448	95	12	102	2492	1,80	1182	294	782	2879	1426
Virrat-Virdois	907	663	110	17	117	3560	1,82	1652	387	1099	4175	2098
Ylöjärvi	2914	2110	356	50	398	11283	1,86	5410	1411	3381	12693	6386
Äetsä	595	415	74	15	91	2332	1,86	1109	253	720	2707	1369
Päijät-Häme	23349	15002	4262	577	3508	86839	1,79	41686	10779	27599	99453	49683
Päijänne-Tavastland												
Artjärvi-Artsjö	168	114	24	3	27	677	1,98	332	74	197	777	404
Asikkala	982	685	138	27	132	3819	1,87	1838	398	1194	4482	2260
Hartola	417	271	69	13	64	1621	1,93	806	189	501	1878	962
Heinola	2531	1609	437	51	434	9308	1,74	4393	1142	3000	10696	5238
Hollola	2808	1950	406	67	385	10737	1,84	5166	1296	3289	12220	6144
Hämeenkoski	275	197	31	14	33	1083	1,95	535	119	315	1207	622
Kärkölä	630	425	80	23	102	2447	1,88	1186	271	733	2761	1402
Lahti-Lahtis	10873	6612	2418	254	1589	39197	1,72	18754	5132	12878	44978	22339
Nastola	1948	1325	262	50	311	7456	1,83	3560	906	2327	8596	4279
Orimattila	1774	1164	267	52	291	6801	1,87	3324	832	2068	7689	3902
Padasjoki	438	308	62	7	61	1699	1,88	823	196	506	1906	965
Sysmä	505	342	68	16	79	1994	1,92	969	224	591	2263	1166
Kymenlaakso	21851	14505	3609	602	3135	81059	1,76	38396	10111	26127	93795	46338
Kymmenedalen												
Anjalankoski	2034	1373	294	67	300	7773	1,82	3706	953	2460	9080	4546
Elimäki	1106	820	131	29	126	4338	1,91	2116	540	1289	4893	2498
Hamina-Fredrikshamn	1036	660	185	33	158	3731	1,69	1756	484	1256	4389	2130
Iitti	881	597	126	24	134	3364	1,84	1618	374	1034	3845	1919
Jaala	198	150	26	6	16	791	2,00	396	87	236	912	471
Kotka	6221	3831	1185	169	1036	22537	1,71	10641	2927	7409	25985	12752
Kouvola	3646	2318	766	95	467	12988	1,66	6054	1645	4315	14942	7314
Kuusankoski	2440	1619	401	65	355	9030	1,76	4289	1126	2924	10450	5148
Miehikkälä	255	203	27	6	19	1013	1,88	479	114	317	1201	602
Pyhtää-Pyttis	672	486	78	19	89	2582	1,82	1222	290	801	2976	1484
Valkeala	1446	1050	163	34	199	5630	1,88	2721	713	1729	6508	3250
Vehkalampi-Veckelax	1488	1074	178	43	193	5623	1,76	2617	678	1845	6693	3264
Virolahti	428	324	49	12	43	1659	1,82	781	180	512	1921	960

32. Lapsiperheet perhetyypin mukaan, lapsimäärät ja perheet, joissa alle 25-vuotiaita lapsia maakunnittain ja kunnittain 31.12.1998

Barnfamiljer efter familjetyp, antalet barn och familjer med barn under 25 år landskapsvis och kommunvis 31.12.1998

Families with underage children by type of family, number of children and families with children aged 24 or under by region and municipality on December 31, 1998

(jatk. - forts. - cont.)

Alue Område Area	Lapsiperheitä - Barnfamiljer - Families with underage children							Perheet, joissa 0-6 lapsia Familjer med 0-6 åriga barn Families with child- ren aged 0-6 years	Perheitä, joissa 0-24-vuotiaita lapsia joissa 0-24 åriga barn Familjer with children aged 0-24 years			
	Yhteensä Totalt Total	Perheitä huoltaa - Familjen försörjs av Family supported by				Henkilöitä perheissä Personer i familjer Persons in families	0-17-vuot. 0-17-åriga lapsia/perhe barn per familj Children aged 0-17/ family		0-17-vuoti- aita lapsia 0-17-åriga barn Children aged 0-17	Perheitä yhteensä Familjer totalt Families, total	Henkilöitä perheissä Personer i familjer Persons in families	0-24-vuot. 0-24-åriga lapsia barn Children aged 0-24
		Aviopari Äkta makar Married couple	Äiti Mor Mother	Isä Far Father	Avopari Sambor Cohabiting couple							
Etelä-Karjala Södra Karelen	15804	10520	2606	389	2289	58772	1,75	27672	7183	18737	67573	33424
Imatra	3468	2229	596	83	560	12681	1,71	5926	1610	4167	14741	7220
Joutseno	1377	958	197	42	180	5153	1,75	2413	580	1661	5996	2937
Lappeenranta- Vilmanstrand	6757	4299	1331	153	974	24587	1,72	11619	3145	7888	27977	13838
Lemi	379	287	38	13	41	1488	1,87	708	176	449	1708	854
Luumäki	581	375	87	21	98	2215	1,80	1045	278	693	2544	1281
Parikkala	481	326	68	13	74	1834	1,80	864	202	585	2164	1065
Rautjärvi	517	374	53	17	73	1966	1,76	910	233	624	2278	1120
Ruokolahti	678	506	65	11	96	2657	1,82	1235	273	827	3110	1541
Saari	160	127	8	3	22	645	1,87	299	64	190	740	369
Savitaipale	451	326	62	10	53	1809	1,94	877	209	552	2126	1091
Suomenniemi	71	44	16	2	9	272	1,93	137	31	89	324	167
Taipalsaari	661	498	64	13	86	2558	1,83	1211	293	753	2836	1411
Uukuniemi	62	46	6	3	7	261	2,08	129	31	67	280	151
Ylämaa	161	125	15	5	16	646	1,86	299	58	192	749	379
Etelä-Savo Södra Savolax	19520	13188	2963	488	2881	73711	1,80	35125	8549	23031	84418	42054
Anttola	225	163	31	3	28	858	1,78	401	83	260	968	484
Enonkoski	218	162	19	5	32	868	1,91	417	85	255	988	497
Haukivuori	258	189	32	5	32	1017	1,88	485	100	307	1166	588
Heinävesi	462	327	67	12	56	1857	1,98	914	206	543	2097	1097
Hirvensalmi	241	157	33	6	45	950	1,97	474	118	289	1094	558
Joroinen-Jorois	742	523	87	25	107	2864	1,84	1366	325	869	3265	1643
Juva	857	613	100	23	121	3275	1,80	1546	390	1031	3817	1879
Jäppilä	191	152	12	4	23	772	1,93	369	76	224	883	446
Kangaslampi	190	160	14	4	12	758	1,96	372	79	220	850	431
Kangasniemi	711	486	94	26	105	2847	1,98	1411	307	854	3302	1709
Kerimäki	794	583	87	24	100	3060	1,81	1434	365	932	3484	1738
Mikkeli-S:t Michel	3821	2346	781	90	604	13721	1,71	6534	1764	4486	15683	7708
Mikkelin mik- S:t Michels lk	1578	1158	151	26	243	6149	1,85	2924	726	1864	7053	3502
Mäntyharju	746	458	123	22	143	2886	1,88	1400	340	897	3352	1708
Pertunmaa	199	147	25	3	24	782	1,93	385	93	248	939	466
Pieksämäen mik- Pieksämäki lk	851	651	79	22	99	3360	1,88	1602	343	1001	3819	1911
Pieksämäki	1533	980	307	38	208	5559	1,72	2637	641	1781	6291	3111
Punkaharju	505	356	63	12	74	1935	1,79	905	201	605	2246	1114
Puumala	320	234	40	5	41	1273	1,93	618	123	385	1480	752
Rantasalmi	515	358	66	9	82	1992	1,83	941	217	610	2294	1146
Ristiina	577	372	78	20	107	2225	1,85	1065	257	692	2572	1298
Savonlinna-Nyslott	3372	2183	604	83	502	12286	1,71	5763	1460	3924	13935	6842
Savonranta	135	88	15	4	28	531	1,91	258	55	162	618	309
Sulkava	359	265	37	13	44	1413	1,88	674	141	440	1659	829
Virtasalmi	120	77	18	4	21	473	1,92	230	54	152	563	288
Pohjois-Savo Norra Savolax	31048	21029	4652	769	4598	117629	1,81	56055	14131	36160	133036	66609
Iisalmi-Idensalmi	2913	1925	455	70	463	10948	1,77	5155	1288	3480	12663	6274
Juankoski	678	492	77	23	86	2618	1,81	1227	279	810	3022	1514
Kaavi	434	305	54	11	64	1704	1,92	833	199	504	1915	973
Karttula	448	344	46	6	52	1858	2,06	924	214	505	2032	1079
Keitele	350	257	36	14	43	1378	1,81	634	134	429	1616	808

32. Lapsiperheet perhetyypin mukaan, lapsimäärät ja perheet, joissa alle 25-vuotiaita lapsia maakunnittain ja kunnittain 31.12.1998

Barnfamiljer efter familjetyp, antalet barn och familjer med barn under 25 år landskapsvis och kommunvis 31.12.1998

Families with underage children by type of family, number of children and families with children aged 24 or under by region and municipality on December 31, 1998

(jatk. - forts. - cont.)

Alue Område Area	Lapsiperheitä - Barnfamiljer - Families with underage children								Perheet, joissa 0-6 lapsia Familjer med 0-6 åriga barn Families with child- ren aged 0-6 years	Perheitä, joissa 0-24-vuotiaita lapsia Familjer med 0-24 åriga barn Families with children aged 0-24 years		
	Yhteensä Totalt Total	Perheitä huoltaa - Familjen försörjs av Family supported by				Henkilöitä perheissä Personer i familjer Persons in families	0-17-vuot. lapsia/perhe 0-17-åriga barn per familj Children aged 0-17/ family	0-17-vuot- aita lapsia 0-17-åriga barn Children aged 0-17		Perheitä yhteensä familjer totalt Families, total	Henkilöitä perheissä Personer i familjer Persons in families	0-24-vuot. lapsia 0-24-åriga barn Children aged 0-24
		Aviopari Äkta makar Married couple	Äiti Mor Mother	Isä Far Father	Avopari Sambor Cohabiting couple							
Kiuruvesi	1212	842	156	34	180	4844	1,94	2355	570	1424	5486	2841
Kuopio	10773	6930	2038	218	1587	39101	1,72	18496	5129	12342	43684	21552
Lapinlahti	979	687	114	32	146	3906	1,93	1892	436	1148	4431	2286
Leppävirta	1334	903	180	40	211	5171	1,88	2509	571	1567	5912	2996
Maaninka	451	328	44	12	67	1809	1,95	881	207	530	2060	1053
Nilsiä	819	600	91	21	107	3156	1,79	1469	308	963	3615	1787
Pielavesi	646	465	68	12	101	2676	2,02	1302	289	743	2969	1565
Rautalampi	411	283	56	12	60	1612	1,89	778	169	479	1821	933
Rautavaara	276	199	26	14	37	1113	1,99	548	93	323	1256	653
Sillinjärvi	2955	2139	358	69	389	11392	1,84	5432	1380	3397	12738	6409
Sonkajärvi	606	453	55	16	82	2474	1,97	1192	254	716	2821	1456
Suonenjoki	936	617	143	23	153	3552	1,83	1715	419	1114	4097	2046
Tervo	227	159	31	5	32	904	1,94	441	87	262	1014	521
Tuusniemi	358	265	39	10	44	1421	1,93	692	145	416	1598	821
Varkaus	2808	1780	465	86	477	10259	1,73	4849	1317	3312	11737	5740
Varpaisjärvi	359	269	32	10	48	1459	1,95	699	147	412	1621	843
Vehmersalmi	238	177	19	7	35	920	1,82	434	99	271	1033	505
Vesanto	308	212	32	7	57	1193	1,83	564	144	377	1405	688
Vieremä	529	398	37	17	77	2161	1,95	1034	253	636	2490	1266
Pohjois-Karjala	20907	14102	3114	564	3127	79935	1,85	38612	9386	24114	89602	45324
Norra Karelen												
Eno	807	537	108	29	133	3120	1,86	1504	314	947	3549	1797
Ilomantsi-Ilomants	841	593	107	14	127	3269	1,84	1550	340	971	3670	1846
Joensuu	6234	3809	1318	152	955	22384	1,71	10669	2975	7087	24845	12328
Juuka	738	488	91	24	135	2901	1,92	1419	335	882	3344	1694
Kesälahti	337	227	46	15	49	1323	1,96	659	147	386	1481	767
Kiihtelysvaara	370	264	39	12	55	1486	2,01	743	175	400	1580	833
Kitee	1264	925	151	29	159	4893	1,83	2307	505	1509	5649	2815
Kontiolahdi	1649	1229	167	43	210	6497	1,91	3153	808	1860	7138	3638
Liekka	1796	1190	270	50	286	6734	1,78	3204	747	2092	7630	3785
Liperi	1463	1043	153	41	226	5817	1,95	2853	709	1677	6474	3324
Nurmes	1111	735	143	34	199	4358	1,91	2122	477	1345	5073	2581
Outokumpu	994	672	144	33	145	3853	1,87	1854	389	1167	4373	2236
Polvijärvi	632	457	72	20	83	2504	1,93	1219	276	719	2762	1420
Pyhäselkä	1025	754	104	21	146	4267	2,13	2186	521	1153	4656	2484
Rääkkylä	335	246	35	6	48	1322	1,86	623	150	390	1488	743
Tohmajärvi	645	440	98	25	82	2534	1,93	1246	260	747	2854	1481
Tuupovaara	250	173	30	9	38	958	1,83	458	108	294	1100	547
Valtimo	347	265	35	4	43	1429	2,02	701	125	404	1604	833
Värtsilä	69	55	3	3	8	286	2,06	142	25	84	332	172
Keski-Suomi	31312	21099	4680	768	4765	120537	1,85	57992	14841	36658	136770	69292
Mellersta Finland												
Hankasalmi	628	434	84	16	94	2544	2,00	1255	276	759	2976	1547
Joutsa	478	309	72	13	84	1861	1,87	896	209	570	2137	1088
Jyväskylä	8915	5605	1809	215	1286	32498	1,74	15495	4365	10342	36651	18274
Jyväskylän mlk- Jyväskylä lk	4376	3103	566	90	617	16736	1,83	8012	2148	5088	18909	9434
Jämsä	1513	1060	196	27	230	5869	1,86	2811	744	1803	6746	3393
Jämsänkoski	932	619	127	28	158	3582	1,86	1733	460	1111	4127	2074
Kannonkoski	178	124	21	3	30	758	2,09	372	64	199	826	443
Karstula	609	431	71	18	89	2454	1,92	1171	273	749	2881	1474
Keuruu	1402	962	179	40	221	5425	1,84	2585	629	1668	6261	3156

32. Lapsiperheet perhetyypin mukaan, lapsimäärät ja perheet, joissa alle 25-vuotiaita lapsia maakunnittain ja kunnittain 31.12.1998

Barnfamiljer efter familjetyp, antalet barn och familjer med barn under 25 år landskapsvis och kommunvis 31.12.1998

Families with underage children by type of family, number of children and families with children aged 24 or under by region and municipality on December 31, 1998

(jatk. - forts. - cont.)

Alue Område Area	Lapsiperheitä - Barnfamiljer - Families with underage children								Perheet, joissa 0-6 lapsia				Perheitä, joissa 0-24-vuotiaita lapsia Familjer med 0-24-åriga barn Families with children aged 0-24 years		
	Yhteensä Totalt	Perhettä huoltaa - Familjen försörjs av Family supported by				Henkilöitä perheissä Personer i familjer Persons in families	0-17-vuot. lapsia/perhe 0-17-åriga barn per familj Children aged 0-17/ family	0-17-vuotiaita lapsia 0-17-åriga barn Children aged 0-17	Perheet, joissa 0-6 lapsia Familjer med 0-6 åriga barn Families with children aged 0-6 years	Perheitä yhteensä Familjer totalt Families, total	Henkilöitä perheissä Personer i familjer Persons in families	0-24-vuot. lapsia 0-24-åriga barn Children aged 0-24			
		Aviopari Äkta makar Married couple	Äiti Mor Mother	Isä Far Father	Avopari Sambor Cohabiting couple										
Kinnula	257	183	23	10	41	1196	2,33	600	112	299	1331	751			
Kivijärvi	166	135	13	6	12	778	2,50	415	81	196	870	495			
Konnevesi	352	247	40	12	53	1384	1,90	669	152	430	1624	818			
Korpilahti	611	405	84	16	106	2437	1,98	1210	283	688	2677	1397			
Kuhmoinen	267	188	33	11	35	1015	1,78	476	98	330	1201	598			
Kyyjärvi	214	163	20	7	24	922	2,08	445	83	264	1081	576			
Laukaa	2177	1542	242	48	345	8882	2,01	4380	1056	2540	10020	5238			
Leivonmäki	123	80	17	5	21	494	1,98	244	59	139	541	286			
Luhanka	92	61	9	4	18	355	1,72	158	32	107	406	198			
Multia	227	165	22	3	37	916	1,87	424	96	263	1034	525			
Muurame	1171	838	143	20	170	4555	1,87	2193	567	1340	5074	2571			
Petäjävesi	450	295	57	15	83	1730	1,85	831	208	534	1984	996			
Pihtipudas	598	388	75	20	115	2438	1,99	1191	280	716	2805	1469			
Pylkönmäki	122	98	9	3	12	526	2,16	263	49	138	579	308			
Saarjärvi	1305	904	169	36	196	5127	1,88	2455	578	1525	5807	2965			
Sumiainen	146	109	11	3	23	616	2,04	298	68	175	709	364			
Suolahti	703	428	134	16	125	2621	1,77	1245	328	828	2998	1498			
Toivakka	288	207	24	10	47	1148	1,92	554	124	337	1299	663			
Uurainen	374	283	30	8	53	1556	2,07	774	174	446	1793	927			
Viitasaari	938	600	142	32	164	3633	1,84	1725	404	1101	4123	2099			
Äänekoski	1700	1133	258	33	276	6481	1,83	3112	841	1973	7300	3667			
Etelä-Pohjanmaa	24116	18629	2723	448	2316	97187	1,92	46269	11156	29009	112496	57477			
Södra Österbotten															
Alahärmä	605	505	50	12	38	2548	2,04	1233	272	753	3026	1575			
Alajärvi	1144	973	72	17	82	5128	2,24	2565	514	1399	5937	3205			
Alavus-Alavo	1220	946	121	28	125	5061	2,01	2448	534	1460	5810	3030			
Evijärvi	375	309	26	9	31	1599	2,04	764	168	468	1902	985			
Ilmajoki	1476	1197	130	33	116	6074	1,96	2898	695	1761	6984	3597			
Isojoki-Storå	293	199	33	7	54	1147	1,90	556	166	348	1318	662			
Jalasjärvi	1086	819	128	18	121	4375	1,92	2090	493	1305	5053	2574			
Jurva	571	449	60	14	48	2239	1,78	1014	233	704	2657	1309			
Karjoki-Bötom	179	147	17	1	14	759	2,07	370	85	225	906	476			
Kauhajoki	1835	1307	256	23	249	7238	1,89	3470	869	2210	8410	4245			
Kauhava	1009	812	101	19	77	4070	1,91	1927	462	1225	4741	2405			
Kortesjärvi	308	259	20	9	20	1308	2,03	626	157	368	1497	788			
Kuortane	509	420	37	12	40	2109	1,96	999	206	626	2489	1267			
Kurikka	1368	1044	175	21	128	5438	1,88	2568	608	1620	6237	3172			
Lappajärvi	479	409	37	5	28	2078	2,04	979	198	581	2406	1266			
Lapua-Lappo	1715	1385	158	33	139	7028	1,93	3312	831	2114	8297	4235			
Lehtimäki	249	205	19	8	17	1051	2,02	503	112	303	1225	632			
Nurmo	1591	1238	154	27	172	6334	1,91	3038	833	1872	7202	3651			
Peräseinäjoki	480	389	33	11	47	1918	1,85	888	218	572	2204	1098			
Seinäjoki	3733	2593	704	60	376	13759	1,71	6391	1771	4464	15926	7874			
Soini	347	287	30	4	26	1485	2,10	728	156	391	1622	863			
Teuva-Östermark	769	580	82	13	94	3126	1,93	1486	329	933	3644	1861			
Töysä	367	266	45	9	47	1543	2,14	786	179	435	1762	941			
Vimpeli-Vindala	432	358	37	8	29	1792	1,93	833	200	516	2067	1073			
Ylihärmä	373	303	35	10	25	1528	1,98	738	171	454	1796	926			
Ylistaro	693	557	65	16	55	2830	1,95	1348	326	837	3290	1688			
Ähtäri-Etseri	910	673	98	21	118	3622	1,88	1711	370	1065	4088	2079			

32. Lapsiperheet perhetyypin mukaan, lapsimäärät ja perheet, joissa alle 25-vuotiaita lapsia maakunnittain ja kunnittain 31.12.1998

Bamfamiljer efter familjetyp, antalet barn och familjer med barn under 25 år landskapsvis och kommunvis 31.12.1998

Families with underage children by type of family, number of children and families with children aged 24 or under by region and municipality on December 31, 1998

(jatk. - forts. - cont.)

Alue Område Area	Lapsiperheitä - Bamfamiljer - Families with underage children							Perheet, joissa 0-6 lapsia Familjer med 0-6 åriga barn Families with child- ren aged 0-6 years	Perheitä, joissa 0-24-vuotiaita lapsia Familjer med 0-24 åriga barn Families with children aged 0-24 years			
	Yhteensä Totalt Total	Perhettä huoltaa - Familjen försörjs av Family supported by				Henkilöitä perheissä Personer i familjer Persons in families	0-17-vuot. lapsia/perhe 0-17-åriga barn per familj Children aged 0-17/ family		0-17-vuoti- aita lapsia 0-17-åriga barn Children aged 0-17	Perheitä yhteensä Familjer totalt Families, total	Henkilöitä perheissä Personer i familjer Persons in families	0-24-vuot. lapsia 0-24-åriga barn Children aged 0-24
		Aviopari Äkta makar Married couple	Äiti Mor Mother	Isä Far Father	Avopari Sambor Cohabiting couple							
Pohjanmaa	20976	15202	2490	347	2937	83142	1,89	39621	10265	25110	95989	48625
Österbotten												
Isokyrö-Storkyro	605	444	82	10	69	2390	1,92	1160	284	743	2803	1423
Kaskinen-Kaskö	192	141	23	4	24	730	1,66	319	68	232	849	416
Korsnäs	242	179	12	2	49	959	1,81	439	121	308	1170	565
Kristinankaupunki- Kristinestad	975	712	90	21	152	3797	1,80	1758	458	1192	4499	2215
Kruunupyö-Kronoby	858	741	50	3	64	3607	1,96	1679	424	1064	4280	2165
Laihia-Laihela	968	779	93	14	82	3876	1,86	1805	395	1140	4408	2231
Luoto-Larsmo	535	485	24	1	25	2815	2,84	1521	324	621	3109	1868
Maalahti-Malax	660	430	68	12	150	2617	1,83	1210	301	801	3065	1534
Maksamaa-Maxmo	140	105	6	3	26	588	2,02	283	65	171	687	355
Mustasaari-Korsholm	2248	1643	204	41	360	8812	1,82	4101	1079	2675	10169	5043
Närpiö-Närpes	1042	721	105	13	203	4101	1,84	1914	517	1324	4978	2438
Oravainen-Oravais	272	202	25	9	36	1139	2,06	559	135	330	1330	701
Pedersöre	1365	1205	52	12	96	6255	2,33	3174	725	1628	7114	3874
Pietarsaari-Jakobstad	2365	1670	321	35	339	9290	1,88	4439	1193	2867	10837	5459
Uusikaarlepyy - Nykarleby	883	736	53	7	87	3702	1,99	1756	422	1072	4325	2219
Vaasa-Vasa	6586	4222	1181	141	1042	24297	1,75	11536	3270	7689	27527	13685
Vähäkyrö-Lillkyro	627	472	71	10	74	2500	1,90	1192	295	750	2881	1455
Vöyri-Vörå	413	315	30	9	59	1667	1,88	776	189	503	1958	979
Keski-Pohjanmaa	9100	7026	1040	136	898	37760	2,01	18260	4375	10778	43052	22540
Mellersta Österbotten												
Halsua	186	158	12	1	15	816	2,15	399	81	232	963	505
Himanka	415	334	32	5	44	1754	2,02	837	196	498	2024	1046
Kannus	822	660	82	14	66	3534	2,14	1761	410	940	3889	2107
Kaustinen-Kaustby	599	485	60	6	48	2523	1,99	1194	271	713	2906	1509
Kokkola-Karleby	4428	3157	664	66	541	17327	1,87	8261	2134	5285	19986	10155
Kälviä-Kelviä	611	520	40	8	43	2610	2,08	1271	287	731	2988	1553
Lestijärvi	118	95	10	3	10	543	2,36	278	62	139	611	344
Lohtaja-Lochteå	413	354	28	7	24	1734	2,05	846	214	468	1907	998
Perho	400	335	34	6	25	2050	2,69	1074	187	467	2256	1352
Toholampi	475	401	30	12	32	2113	2,17	1031	233	557	2383	1295
Ullava	138	120	9	1	8	664	2,49	343	84	160	733	421
Veteli-Vetil	495	407	39	7	42	2092	1,95	965	216	588	2406	1255
Pohjois-Pohjanmaa	45924	33014	6048	1005	5857	189974	2,07	95093	22820	53327	212785	113361
Norra Österbotten												
Alavieska	369	292	24	10	43	1670	2,32	855	192	428	1854	1030
Haapajärvi	1001	761	112	21	107	4421	2,29	2295	494	1208	5067	2773
Haapavesi	1018	789	108	18	103	4571	2,32	2362	471	1197	5138	2852
Hailuoto-Karlö	93	68	15	3	7	384	1,87	174	37	114	448	232
Haukipudas	2196	1602	260	44	290	9058	2,05	4501	1092	2548	10140	5360
Ii	828	591	94	13	130	3486	2,15	1779	413	934	3805	2044
Kalajoki	1159	923	93	26	117	5001	2,10	2430	514	1402	5790	3070
Kempele	1811	1337	212	33	229	7540	2,08	3770	924	2066	8317	4435
Kestilä	216	166	19	3	28	948	2,17	469	99	246	1047	571
Kiiminki	1514	1151	144	29	190	6322	2,08	3153	780	1759	7091	3744

32. Lapsiperheet perhetyypin mukaan, lapsimäärät ja perheet, joissa alle 25-vuotiaita lapsia maakunnittain ja kunnittain 31.12.1998

Barnfamiljer efter familjetyp, antalet barn och familjer med barn under 25 år landskapsvis och kommunvis 31.12.1998

Families with underage children by type of family, number of children and families with children aged 24 or under by region and municipality on December 31, 1998

(jatk. - forts. - cont.)

Alue Område Area	Lapsiperheitä - Barnfamiljer - Families with underage children							Perheet, joissa 0-6 lapsia Familjer med 0-6 åriga barn Families with child- ren aged 0-6 years	Perheitä, joissa 0-24-vuotiaita lapsia Familjer med 0-24 åriga barn Families with children aged 0-24 years			
	Yhteensä Totalt Total	Perheitä huoltaa - Familjen försörjs av Family supported by				Henkilöitä perheissä Personer i familjer Persons in families	0-17-vuot. lapsia/perhe 0-17-åriga barn per familj Children aged 0-17/ family		0-17-vuoti- aita lapsia 0-17-åriga barn Children aged 0-17	Perheitä yhteensä totalt Families, total	Henkilöitä perheissä Personer i familjer Persons in families	0-24-vuot. lapsia 0-24-åriga barn Children aged 0-24
		Aviopari Äkta makar Married couple	Äiti Mor Mother	Isä Far Father	Avopari Sambor Cohabiting couple							
Kuivaniemi	256	192	21	3	40	1121	2,25	577	131	301	1267	686
Kuusamo	2361	1687	251	58	365	9889	2,10	4962	1121	2763	11149	5922
Kärsämäki	386	298	43	11	34	1705	2,33	901	181	446	1892	1055
Liminka-Limingo	789	613	81	15	80	3558	2,42	1912	437	897	3885	2193
Lumijoki	204	148	15	5	36	941	2,53	517	128	231	1030	588
Merijärvi	150	132	7	1	10	793	2,91	437	79	171	858	523
Muhos	1064	756	143	38	127	4378	2,09	2221	529	1209	4825	2593
Nivala	1403	1091	150	33	129	6343	2,32	3253	663	1652	7152	4002
Oulainen	1052	774	130	15	133	4406	2,04	2149	500	1238	4992	2658
Oulu-Uleåborg	14224	9283	2642	295	2004	52895	1,79	25505	7424	16299	58962	29707
Oulunsalo	1154	916	110	24	104	5327	2,42	2791	639	1314	5848	3332
Pattijoki	872	692	61	22	97	3783	2,17	1893	404	1050	4345	2326
Piippola	172	130	22	2	18	786	2,44	419	82	199	865	494
Pudasjärvi	1198	866	148	33	151	5317	2,32	2777	551	1419	6017	3352
Pulkki	203	150	21	2	30	863	2,05	416	81	246	1004	532
Pyhäjoki	448	345	38	14	51	1905	2,09	936	204	544	2225	1177
Pyhäjärvi	791	525	106	26	134	3238	2,04	1613	363	951	3738	1964
Pyhäntä	234	174	18	4	38	1193	2,84	665	128	262	1277	773
Raahe-Brahestad	2165	1512	304	46	303	8543	1,87	4058	958	2630	9963	5078
Rantsila	246	174	31	11	30	1076	2,22	545	118	290	1219	682
Reisjärvi	404	321	38	15	30	1848	2,35	951	197	476	2087	1172
Ruukki	571	431	63	12	65	2674	2,48	1418	283	649	2917	1683
Sievi	598	520	31	13	34	2957	2,71	1621	329	699	3286	1926
Siikajoki	181	144	13	7	17	883	2,68	485	89	205	961	565
Taivalkoski	660	460	75	17	108	2910	2,21	1458	302	759	3226	1763
Temmes	82	65	4	0	13	359	2,22	182	43	99	410	220
Tymävä	577	452	45	16	64	2651	2,45	1412	311	648	2875	1635
Utajärvi	401	288	51	16	46	1711	2,13	854	180	447	1855	1017
Vihanti	426	328	31	8	59	1890	2,28	972	186	505	2134	1164
Yli-Ii	272	232	19	2	19	1426	2,96	805	135	310	1553	943
Ylikiminki	441	328	46	10	57	1961	2,32	1022	213	497	2141	1205
Ylivieska	1734	1307	209	31	187	7243	2,06	3578	815	2019	8130	4320
Kainuu	11300	7638	1523	290	1849	43897	1,85	20878	4995	13389	50315	25390
Kajanaland												
Hyrnsalmi	432	315	41	10	66	1756	1,96	847	175	504	1986	1014
Kajaani-Kajana	4772	3062	803	108	799	17967	1,80	8586	2234	5587	20398	10227
Kuhmo	1381	1000	148	34	199	5446	1,84	2535	548	1686	6416	3201
Paltamo	551	370	69	23	89	2200	1,91	1052	240	644	2492	1285
Puolanka	455	325	47	12	71	1804	1,84	837	202	541	2067	1038
Ristijärvi	190	136	19	6	29	787	1,99	379	82	228	909	480
Sotkamo	1375	992	152	24	207	5431	1,86	2561	611	1664	6324	3185
Suomussalmi	1331	869	157	42	263	5164	1,80	2394	521	1588	5961	2978
Vaala	481	322	65	19	75	1943	2,04	980	220	569	2222	1163
Vuolijoki	332	247	22	12	51	1399	2,13	707	162	378	1540	819
Lappi	24841	15252	4163	713	4713	95297	1,85	46015	11231	29045	108074	55093
Lappland												
Enontekiö-Enontekis	287	180	44	9	54	1118	1,86	533	129	361	1356	681
Inari-Enare	962	530	177	33	222	3665	1,81	1737	438	1118	4130	2111
Kemi	2913	1681	603	95	534	10454	1,69	4928	1244	3382	11850	5851
Kemijärvi	1347	777	240	40	290	4971	1,74	2345	542	1581	5673	2812
Keminmaa	1318	901	164	40	213	5155	1,87	2460	562	1531	5808	2951

32. Lapsiperheet perhetyypin mukaan, lapsimäärät ja perheet, joissa alle 25-vuotiaita lapsia maakunnittain ja kunnittain 31.12.1998

Barnfamiljer efter familjetyp, antalet barn och familjer med barn under 25 år landskapsvis och kommunvis 31.12.1998

Families with underage children by type of family, number of children and families with children aged 24 or under by region and municipality on December 31, 1998

(jatk. - forts. - cont.)

Alue Område Area	Lapsiperheitä - Barnfamiljer - Families with underage children							Perheet, joissa 0-6 lapsia Familjer med 0-6 åriga barn Families with child- ren aged 0-6 years	Perheitä, joissa 0-24-vuotiaita lapsia Familjer med 0-24 åriga barn Families with children aged 0-24 years			
	Yhteensä Totalt Total	Perheitä huoltaa - Familjen försörjs av Family supported by				Henkilöitä perheissä Personer i familjer Persons in families	0-17-vuot. lapsia/perhe 0-17-åriga barn per familj Children aged 0-17/ family		0-17-vuoti- aita lapsia 0-17-åriga barn Children aged 0-17	Perheitä yhteensä Familjer totalt Families, total	Henkilöitä perheissä Personer i familjer Persons in families	0-24-vuot. lapsia 0-24-åriga barn Children aged 0-24
		Aviopari Äkta makar Married couple	Äiti Mor Mother	Isä Far Father	Avopari Sambor Cohabiting couple							
Kittilä	711	423	98	34	156	2720	1,84	1310	338	836	3105	1567
Kolari	499	305	72	18	104	1928	1,86	928	198	604	2237	1131
Muonio	319	228	36	14	41	1290	1,98	633	133	390	1520	782
Pelkosenniemi	158	92	27	9	30	591	1,75	276	56	189	685	338
Pello	581	422	57	9	93	2362	1,96	1140	240	711	2765	1410
Posio	554	389	53	14	98	2298	2,02	1120	228	658	2625	1347
Ranua	639	454	81	19	85	3055	2,59	1658	304	727	3341	1964
Rovaniemen mlk- Rovaniemi lk	3044	1970	381	70	623	12110	1,96	5968	1434	3500	13546	6988
Rovaniemi	4605	2459	1171	109	866	16360	1,70	7849	2218	5254	18212	9154
Salla	585	364	74	19	128	2315	1,86	1087	260	710	2704	1381
Savukoski	174	107	20	6	41	686	1,82	316	64	212	809	406
Simo	508	370	52	20	66	2019	1,89	962	218	606	2321	1184
Sodankylä	1350	815	194	45	296	5147	1,83	2471	641	1567	5787	2910
Tervola	459	298	65	7	89	1903	2,08	957	210	519	2087	1119
Tomio-Torneå	2995	1950	428	82	535	11785	1,91	5716	1414	3603	13661	6992
Utsjoki	169	102	34	4	29	671	1,91	322	68	207	791	415
Ylitornio-Övertorneå	664	435	92	17	120	2694	1,96	1299	292	779	3061	1599
Ahvenanmaa Åland	3176	1826	505	68	777	11928	1,76	5605	1580	3769	13740	6792
Brändö	56	29	10	2	15	212	1,91	107	31	66	245	124
Eckerö	103	66	7	2	28	403	1,86	192	47	121	460	223
Finström	296	181	38	6	71	1141	1,84	544	158	360	1337	659
Föglö	61	37	9	3	12	236	1,77	108	27	81	300	146
Geta	54	35	9	0	10	222	2,04	110	29	63	251	133
Hammarland	170	109	15	4	42	654	1,78	302	87	203	757	364
Jomala	463	282	59	4	118	1785	1,80	833	219	533	2008	1001
Kumlinge	48	29	8	2	9	193	2,04	98	27	53	208	112
Kökar	32	21	3	1	7	131	2,09	67	20	40	152	79
Lemland	223	144	12	6	61	895	1,91	427	122	256	1007	510
Lumparland	52	39	5	1	7	201	1,71	89	28	61	230	113
Maarianhamina- Mariehamn	1232	638	276	25	293	4394	1,66	2043	594	1478	5121	2504
Saltvik	215	118	34	7	56	790	1,68	361	102	255	911	440
Sottunga	11	6	2	0	3	48	2,27	25	6	11	48	28
Sund	115	62	15	4	34	444	1,89	217	61	137	508	256
Vårdö	45	30	3	1	11	179	1,82	82	22	51	197	100

Tämä julkaisu sisältää perheiden demografiset tiedot vuodelta 1998. Perheet on luokiteltu mm. puolisoitten/vanhempien iän, kielen, kansalaisuuden ja syntymämaan mukaan koko maan tasolla. Perheiden tyypit samoin kuin lapsiperheiden tyypit ja keskimääräinen lapsiluku on taulukoitu kunnittain. Julkaisun alussa on katsaus perheiden viimeaikaiseen kehitykseen.

Denna publikation innehåller demografiska uppgifter om familjer år 1998. Familjerna i hela landet har klassificerats bl.a. efter makarnas/föräldrarnas ålder, språk, medborgarskap och födelseland. Familjetyperna och barnfamiljstyperna samt det genomsnittliga antalet barn presenteras kommunvis i tabellerna. I början av publikationen finns en översikt över utvecklingen inom familjerna under den senaste tiden.

This publication contains demographic data on families in 1998. The families are classified according to variables such as the age, language, nationality and country of birth of spouses/parents. The data on types of all families and families with underage children as well as the average number of children are presented by municipality in tables. A review of recent family trends is given at the beginning of the publication.

