

Tilastokatsaus
Statistisk översikt
Bulletin of Statistics

Suomen virallinen tilasto
Finlands officiella statistik
Official Statistics of Finland

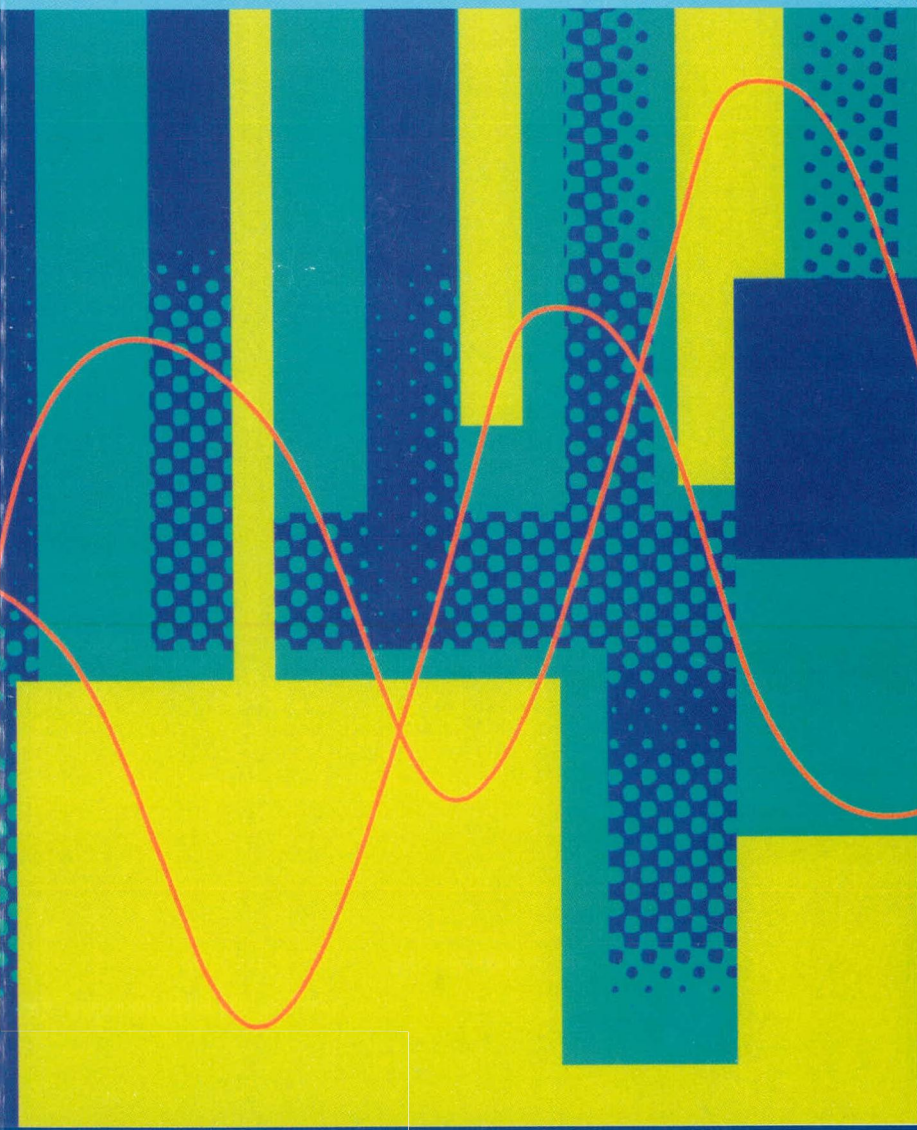

2005:111

2005:III

Tilastokatsaus
Statistisk översikt
Bulletin of Statistics



Tiedustelut – Förfrågningar – Inquiries:

Katariina Käkönen
katariina.kakonen@tilastokeskus.fi
(09) 17 341

Suomen virallinen tilasto
Finlands officiella statistik
Official Statistics of Finland

Palautteet: tilastokeskus.fi/palaute
Synpunkter: www.stat.fi/synpunkt
Comments: www.stat.fi/comment

Kannen suunnittelu – Pärmpianering – Cover design:
Irene Matis

Kannen kuva – Pärmbild – Cover picture:
Mika Melvas, 2004

Yliopistopaino, Helsinki 2005

© 2005 Tilastokeskus

Tietoja lainattaessa lähteenä on mainittava Tilastokeskus.
Uppgifterna får lånas med uppgivande av Statistikcentralen som källa.
Quoting is encouraged provided Statistics Finland is acknowledged as the source.

1 Väestö	Sivu	1 Befolkning	Sida
1. Väkiluku	7	1. Folkmängd	7
2. Väestönmuutokset	7	2. Befolkningsförändringar	7
3. Väestönmuutokset maakunnittain	8	3. Befolkningsförändringar landskapsvis	8
2 Teollisuus		2 Industri	
4. Tuotetilastoa	10	4. Produktstatistik	10
5. Teollisuuden suhdannebarometri	15	5. Industrins konjunkturbarometer	15
6. Teollisuusyritysten liikevaihtoindeksi (2000 = 100)	16	6. Omsättningsindex för industriföretag (2000 = 100)	16
7. Teollisuustuotannon volyymi-indeksi (2000 = 100)	17	7. Volymindex för industriproduktionen (2000 = 100)	17
3 Rakentaminen		3 Byggbandet	
8. Talonrakentaminen	22	8. Husbyggande	22
9. Asuntotuotanto	24	9. Bostadsproduktion	24
10. Rakennusyritysten liikevaihtoindeksi (2000 = 100)	25	10. Omsättningsindex för byggnadsföretag (2000 = 100)	25
4 Kauppa		4 Handel	
11. Kaupan myynti (2000 = 100)	26	11. Handelns försäljning (2000 = 100)	26
12. Ulkomaankauppa	30	12. Utrikeshandel	30
13. Maksutase	32	13. Betalningsbalansen	32
5 Palvelut		5 Tjänster	
14. Palvelualan yritysten (pl. kauppa) liikevaihtoindeksi	33	14. Omsättningsindex för tjänsteföretag (exkl. handel)	33
6 Asuminen		6 Boende	
15. Asuntojen hinnat	34	15. Bostadspriser	34
16. Kiinteistöjen hinnat	35	16. Fastighetspriser	35
17. Kiinteistön ylläpidon kustannusindeksi (2000 = 100)	36	17. Kostnadsindex för fastighetsunderhåll (2000 = 100)	36
18. Asuntojen vuokrat	37	18. Bostadshyror	37
7 Liikenne ja matkailu		7 Transport och turism	
19. Ulkomainen merenkulku	38	19. Sjöfarten mellan Finland och utlandet	38
20. Rautatieliikenne	39	20. Järnvägstrafik	39
21. Lentoliikenne, kotimaiset yhtiöt	39	21. Flygtrafik, inhemska flygbolag	39
22. Moottoriajoneuvot	40	22. Motorfordon	40
23. Tieliikenteen tavarankuljetussuoritteet	41	23. Varutransportprestationer inom vägtrafik	41
24. Tieliikenneonnettomuudet	42	24. Vägtrafikolyckor	42
25. Postiliikenne	43	25. Posttrafik	43
26. Matkailu	43	26. Turism	43
8 Rahoitus ja vakuutus		8 Finansiering och försäkring	
27. Keskeisiä euron kursseja	44	27. Viktiga eurokurser	44
28. Euron muuntokurssit	44	28. Omräkningskurser för euron	44
29. Suomen rahalaitosten uudet lainat yrityksille ja kotitalouksille	45	29. Finländska monetära finansinstituts nyutlåning till företag och hushåll	45
30. Suomen rahalaitosten lainat yleisölle sektoreittain ja rahalaitosryhmittäin	46	30. Finländska monetära finansinstituts (MFI) utlåning till allmänheten efter sektor och MFI-kategorig	46
31. Suomen rahalaitoksiin tehdyt yleisön talletukset sektoreittain ja rahalaitosryhmittäin	48	31. Finländska monetära finansinstituts (MFI) inlåning från allmänheten efter sektor och MFI-kategori	48
32. Keskeisiä korkoja	50	32. Viktiga räntor	50
33. HEX-osakeindeksi (28.12.1990 = 1 000)	51	33. HEX-aktieindex (28.12.1990 = 1 000)	51
34. Valtion takaukset	52	34. Statsgarantier	52
9 Kansantalous		9 Nationalräkenskaper	
35. Bruttokansantuote ja nettokansantulo	53	35. Bruttonationalprodukt och nettonationalinkomst	53
36. Bruttokansantuote toimialoitain	54	36. Bruttonationalprodukt efter näringsgren	54
37. Bruttokansantuote asukasta kohti	55	37. Bruttonationalprodukt per invånare	55
38. Kokonaistuotannon kuukausikuvaaja (2000 = 100)	55	38. Månadsgraf över totalproduktionen (2000 = 100)	55
10 Julkinen talous		10 Offentlig ekonomi	
39. Valtiontalouden rahavirtalaskelma	56	39. Statsekonomin finansieringsanalys	56
40. Valtiontalouden tasapaino	59	40. Statsekonomin balans	59
41. Valtionvelka	63	41. Statsskuden	63

11 Työmarkkinat	Sivu	11 Arbetsmarknaden	Sida
42. Työllisyys	64	42. Sysselsättning	64
43. Työttömyys	66	43. Arbetslöshet	66
44. Työttömyysaste maakunnittain	67	44. Relativt arbetslöshetstal landskapsvis	67
45. Työnvälitys	68	45. Arbetsförmedling	68
46. Tehdyt työtunnit toimialoitain	70	46. Utförda arbetstimmar efter näringsgren.	70
47. Palkansaajien erilaiset työsuhteet.	71	47. Löntagarnas olika anställningsförhållanden	71
48. Palkansaajat työnantajasektorin mukaan toimialoitain	72	48. Löntagare näringsgrensvis efter arbetsgivar-sektor	72
12 Palkat ja työvoimakustannukset		12 Löner och arbetskraftskostnader	
49. Työntekijöiden kokonaiskeskituntiansiot	73	49. Arbetstagarnas medeltiminkomster totalt.	73
50. Palkansaajien ansiotasoindeksi	74	50. Löntagarnas förtjänstnivåindex	74
51. Työvoimakustannusindeksi (1996 = 100).	76	51. Arbetskraftskostnadsindex (1996 = 100).	76
52. Teollisuus- ja rakennusyritysten palkkasummaindeksit	77	52. Lönesummaindex för industri- och byggnadsföretag	77
53. Kaupan ja muun palvelualan yritysten palkkasummaindeksit (2000 = 100)	78	53. Lönesummaindex för företag inom handeln och den övriga servicebranschen (2000 = 100)	78
13 Tulot ja kulutus		13 Inkomst och konsumtion	
54. Kuluttajabarometri.	79	54. Konsumentbarometern	79
14 Hinnat ja kustannukset		14 Priser och kostnader	
55. Indeksilukujen vuosimuutoksia.	81	55. Förändringar på årsnivå i indextalen	81
56. Rakennuskustannusindeksi (2000=100)	82	56. Byggnadskostnadsindex	82
57. Maarakennuskustannusindeksi (2000 = 100)	83	57. Jordbyggnadskostnadsindex (2000 = 100).	83
58. Maarakennusalan ja metsäalan konekustannusindeksi (2000 = 100)	83	58. Kostnadsindex för anläggnings och skogsmaskiner (2000 = 100)	83
59. Liikenteen kustannusindeksejä (2000 = 100)	84	59. Kostnadsindex för trafik (2000 = 100).	84
60. Maatalouden hintaindeksejä (2000 = 100).	85	60. Prisindex för lantbruk (2000 = 100)	85
61. Kuluttajahintaindeksi (hyödykeryhmittäin) (2000 = 100). 86	86	61. Konsumentprisindex (efter varugrupp) (2000 = 100) . 86	86
62. Kuluttajahintaindeksi (alueittain) ja elinkustannusindeksi (1951:10 = 100).	87	62. Konsumentprisindex (efter region) (2000 = 100) och levnads-kostnadsindex (1951:10 = 100)	87
63. Tukkuhintaindeksi (2000 = 100)	88	63. Partiprisindex (2000 = 100)	88
64. Kotimarkkinoiden perushintaindeksi (2000 = 100) . . . 91	91	64. Basprisindex för hemmamarknadsvaor (2000 = 100) 91	91
65. Teollisuuden tuottajahintaindeksi (2000 = 100) 95	95	65. Producentprisindex för industrin (2000 = 100). 95	95
66. Palvelujen tuottajahintaindeksit (2003 = 100) 98	98	66. Producentprisindex för tjänster (2003 = 100) 98	98
67. Tuontihintaindeksi (2000 = 100)	100	67. Importprisindex (2000 = 100).	100
68. Vientihintaindeksi (2000 = 100)	103	68. Exportprisindex (2000 = 100).	103
69. Tukkuhintaindeksi (1949 = 100)	105	69. Partiprisindex (1949 = 100).	105
70. Tuotannon hintaindeksi (1949 = 100)	108	70. Produktionsprisindex (1949 = 100)	108
71. Tuonnin hintaindeksi (cif, 1949 = 100).	111	71. Importprisindex (cif, 1949 = 100)	111
72. Viennin hintaindeksi (fob, 1949 = 100)	112	72. Exportprisindex (fob, 1949 = 100)	112
73. Julkisten menojen hintaindeksit (2000 = 100) 113	113	73. Prisindex för offentliga utgifter (2000 = 100) 113	113
74. Elintarvikkeiden vähittäishintoja	114	74. Minutpriser på livsmedel	114
15 Oikeus		15 Rättsväsende	
75. Poliisin tietoon tulleet rikokset, päihtymyksen takia säilöönnotetut ja pysäköintivirheet.	116	75. Brott som kommit till polisens kännedom, berusade som tagits i förvar och parkeringsfel	116
76. Vireillepannut konkurssit	118	76. Anhängiggjorda konkurser	118
16 Trendit/kausitasoitettut sarjat	119	16 Trender/säsongrensade serier	119
17 Ulkomaat		17 Utlandet	
77. Bruttokansantuote (2000 = 100)	126	77. Bruttonationalprodukten (2000 = 100)	126
78. Teollisuustuotannon määrä (2000 = 100).	127	78. Volymen av industriproduktionen (2000 = 100). . . . 127	127
79. Teollisuustyöntekijöiden tuntiansiot	128	79. Timinkomster inom tillverkningsindustrin	128
80. Työttömyysaste	129	80. Relativt arbetslöshetstal	129
81. Kauppatase	130	81. Handelsbalansen	130
82. Lyhytaikaiset markkinakorot	131	82. Kortfristiga marknadsräntor.	131
83. Pitkäaikaiset markkinakorot.	132	83. Långfristiga marknadsräntor	132
84. Kuluttajahintaindeksi (2000 = 100)	133	84. Konsumentprisindex (2000 = 100).	133
85. Inflaatio	134	85. Inflation	134
18 Huomautuksia	136	18 Tabellanmärkningar	141
19 Rahanarvonkertoimet	151	19 Koefficienter för penningvärde	151

1	Population	Page	11	Labour Market	Page
1.	Population	7	42.	Labour force participation and employment	64
2.	Vital statistics	7	43.	Unemployment	66
3.	Vital statistics by region	8	44.	Unemployment rate by region	67
2	Manufacturing		45.	Employment service	68
4.	Product statistics	10	46.	Hours worked by branch of industry.	70
5.	Business tendency survey	15	47.	Different types of employment relationships	71
6.	Turnover and wage bill indices for industrial enterprises (2000 = 100)	16	48.	Employees by employer sector and industry	72
7.	Volume index of industrial output (2000 = 100)	17	12	Wages, Salaries and Labour Costs	
3	Construction		49.	Total average hourly earnings of employees	73
8.	Building construction	22	50.	Index of wage and salary earnings	74
9.	Housing construction	24	51.	Labour cost index (1996 = 100)	76
10.	Turnover index for construction enterprises (2000 = 100)	25	52.	Wage bill indices for industrial and construction enterprises (2000 = 100)	77
4	Trade		53.	Wage bill indices for trade and other service sector enterprises (2000 = 100)	78
11.	Wholesale and retail trade sales (2000 = 100)	26	13	Income and Consumption	
12.	Foreign trade	30	54.	Consumer survey	79
13.	Balance of payments	32	14	Prices and Costs	
5	Services		55.	Year-on-year changes in index numbers	81
14.	Turnover index for service sector enterprises (excl. trade) (2000 = 100)	33	56.	Building cost index	82
6	Housing		57.	Cost index for civil engineering works (2000 = 100)	83
15.	Housing prices	34	58.	Cost indices for earth movers and forest machinery (2000 = 100)	83
16.	Prices of real estate	35	59.	Cost indices for traffic (2000 = 100)	84
17.	Cost index for real estate maintenance (2000 = 100)	36	60.	Price indices for agriculture (2000 = 100)	85
18.	Rents of dwellings	37	61.	Consumer price index (by group of goods and services) (2000 = 100)	86
7	Transport and Tourism		62.	Consumer price index (by region) (2000 = 100) and cost-of-living index (1951:10 = 100)	87
19.	Foreign shipping	38	63.	Wholesale price index (2000 = 100)	88
20.	Railway traffic	39	64.	Basic price index for domestic supply (2000 = 100)	91
21.	Air traffic, Finnish air carriers	39	65.	Producer price index (2000 = 100)	95
22.	Motor vehicles	40	66.	Producer price indices for services (2003 = 100)	98
23.	Ton kilometrage of road transport of goods.	41	67.	Import price index (2000 = 100)	100
24.	Road traffic accidents.	42	68.	Export price index (2000 = 100)	103
25.	Posts	43	69.	Wholesale price index (1949 = 100)	105
26.	Tourism	43	70.	Production price index (1949 = 100)	108
8	Financing and Insurance		71.	Import price index (cif) (1949 = 100)	111
27.	Key euro exchange rates	44	72.	Export price index (fob) (1949 = 100)	112
28.	Euro conversion rates	44	73.	Price indices of public expenditure.	113
29.	New loans by Finnish monetary financial institutions to non-financial corporations and households	45	74.	Retail prices of food products.	114
30.	Loans to the public by Finnish monetary financial institutions (MFIs) by sector and MFI sub-category	46	15	Justice	
31.	Deposits held by the public in Finnish monetary financial institutions (MFIs) by sector and MFI sub-category	48	75.	Offences recorded by the police; intoxicated persons taken into custody; parking offences	116
32.	Key interest rates	50	76.	Bankruptcy proceedings instituted.	118
33.	HEX share index (28.12.1990 = 1 000).	51	16	Trends/seasonally adjusted series	119
34.	State guarantees.	52	17	International	
9	National Accounts		77.	Gross domestic product (2000 = 100)	126
35.	Gross domestic product and net national income	53	78.	Volume of industrial output (2000 = 100)	127
36.	Gross domestic product by branch of industry	54	79.	Hourly earnings (manufacturing) (2000 = 100)	128
37.	Gross domestic product per capita	55	80.	Unemployment rates	129
38.	Monthly indicator of total output (2000 = 100).	55	81.	Trade balance.	130
10	Government Finance		82.	Short-term interest rates	131
39.	Funds statement for central government finances.	56	83.	Long-term interest rates.	132
40.	Balance of central government finances	59	84.	Consumer price index (2000 = 100)	133
41.	Central government debt	63	85.	Inflation	134
			18	Notes	146
			19	Coefficients for monetary value	151

»	Toisto Upprepning <i>Repetition</i>	.	Miinus Minus <i>Minus</i>
–	Ei yhtään Värdet noll <i>Magnitude nil</i>	+	Jakomerkki Divisionstecken <i>Division</i>
..	Tietoa ei ole saatu tai se on liian epävarma esitettäväksi Uppgift ej tillgänglig eller alltför osäker för att anges <i>Data not available or too uncertain for presentation</i>	M	Miehet Män <i>Males</i>
.	Tieto epälooginen esitettäväksi Uppgift kan inte förekomma <i>Category not applicable</i>	N	Naiset Kvinnor <i>Females</i>
*	Ennakkotieto Preliminär uppgift <i>Preliminary data</i>	MS	Molemmat sukupuoli Båda könen <i>Both sexes</i>
◆	Korjattu luku (vuositiedoissa) Korrigerat tal (i årsuppgifter) <i>Corrected figure (in annual figures)</i>		

Vaaka- tai pystysuora viiva, joka katkaisee aikasarjan, osoittaa, että viivan eri puolilla olevat tiedot eivät ole täysin verrannollisia. En horisontal eller vertikal linje, som avskär en tidsserie, markerar att uppgifterna på ömse sidor om linjen inte är fullt jämförbara. A horizontal or vertical line drawn across a time series shows substantial breaks in the homogeneity of a series.

TK	Tilastokeskus
SC	Statistikcentralen
SF	Statistics Finland
EU	Euroopan unioni Europeiska unionen <i>European Union</i>
TOL	Toimialaluokitus Näringsgrensindelningen <i>Standard Industrial Classification</i>
ISIC	<i>International Standard Industrial Classification of All Economic Activities</i>
NACE	Nomenclature Générale des Activités Economiques dans les Communautés Européennes <i>(General Industrial Classification of Economic Activities within the European Communities)</i>
SITC	<i>Standard International Trade Classification</i>
CPA	<i>Classification of Products by Activities</i>

1. Väkiluku — Folkmängd — Population

Vuosi År Year	Keski- väkiluku Medelfolk- mängden Mean population	Väkiluku vuoden lopussa – Folkmängd vid utgången av år – Population on 31 December									Väkiluku vuosineljänneksen lopussa Folkmängd vid utgången av kvartalet Population at the end of the quarter		
		Yhteensä Total	Miehet Män	Naiset Kvinnor	Kaupunkimaiset Urbana kommuner ¹⁾ Urban municipalities ¹⁾	Taajaan asutut Tätorts- kommuner ¹⁾ Semi-urban municipalities ¹⁾	Maaseutumaiset Landsbygds- kommuner ¹⁾ Rural municipalities ¹⁾	Ikä – Ålder – Age					
		1 000			%			1 000					
	1	2	3	4	5	6	7	8	9	10	11		
1987	4 932	4 939	2 393	2 546	2 899	883	1 156	19,3	67,8	12,9	2002	I	5 196
1988	4 946	4 954	2 401	2 553	2 910	889	1 154	19,4	67,7	13,2	III	5 200	
1989	4 964	4 974	2 413	2 562	2 921	897	1 156	19,5	67,8	13,4	IV	5 206	
1990	4 986	4 998	2 426	2 572	2 937	903	1 158	19,5	68,1	13,6	2003	I	5 209
1991	5 014	5 029	2 443	2 586	2 960	909	1 159	19,6	68,4	13,9		II	5 213
1992	5 042	5 055	2 457	2 598	2 982	914	1 159	19,6	68,7	14,1		III	5 218
1993	5 066	5 078	2 470	2 608	3 005	916	1 157	19,7	68,9	14,3		IV	5 220
1994	5 088	5 099	2 482	2 617	3 034	915	1 150	19,7	69,0	14,6	2004	I	5 223
1995	5 108	5 117	2 492	2 625	3 063	913	1 141	19,7	69,1	14,8		II	5 228
1996	5 125	5 132	2 501	2 632	3 089	911	1 132	19,6	69,3	15,0		III	5 233
1997	5 140	5 147	2 509	2 638	3 115	910	1 122	19,5	69,5	15,2		IV	5 237
1998	5 153	5 160	2 516	2 644	3 138	909	1 112	19,3	69,9	15,4		*2005	I
1999	5 165	5 171	2 523	2 648	3 161	909	1 102	19,1	70,1	15,5	II		5 245
2000	5 176	5 181	2 529	2 652	3 181	908	1 092	19,0	70,2	15,7			
2001	5 188	5 195	2 538	2 657	3 204	908	1 083	18,9	70,4	15,9			
2002	5 201	5 206	2 545	2 661	3 221	910	1 076	18,8	70,5	16,2			
2003	5 213	5 220	2 553	2 667	3 237	911	1 071	18,6	70,6	16,5			
2004	5 228	5 237	2 562	2 675	3 253	915	1 068	18,5	70,7	16,8			

¹⁾ 1.1. 2005 aluejaon mukaan¹⁾ Enligt områdesindelningen 1.1.2005¹⁾ According to the regional division of 1 January 2005

2. Väestömuutokset — Befolkningsförändringar — Vital statistics

Vuosi ja neljännes År och kvartal Year and quarter	Elävänä syntyneet Levande födda Live births	Kulleet Döda Deaths	Syntyneiden enemmyys Födelse- överskott Excess of births	Maahan muuttaneet Invandrare Immigrants			Maasta muuttaneet Utvandrare Emigrants			Netto- maahan- muutto Netto- invandring Net immigration	Kokonais- muutos Hela förändring Total change	Solmitut avioliitot Ingångna äktenskap Marriages	Avioerot Äktenskap- skillnader Divorces	
				Yhteensä Totalt	EU-maista ¹⁾ Från EU- länder ¹⁾	Pohjois- maista Från Norden From Nordic countries ¹⁾	Yhteensä Totalt	EU-maihin ¹⁾ Till EU- länder ¹⁾	Pohjois- maihin Till Norden To Nordic countries ²⁾					
				1	2	3	4	5	6					7
Määrä – Antal – Number														
2000	56 742	49 339	7 403	16 895	6 368	4 732	14 311	8 297	5 524	2 584	9 813	26 150	13 913	
2001	56 189	48 550	7 639	18 955	7 047	5 006	13 153	8 404	5 339	5 802	13 786	24 830	13 568	
2002	55 555	49 418	6 137	18 113	7 176	4 708	12 891	7 861	5 198	5 222	11 394	26 969	13 336	
2003	56 630	48 996	7 634	17 838	7 473	4 851	12 083	7 729	4 800	5 755	13 437	25 815	13 475	
2004	57 758	47 600	10 158	20 333	10 058	4 963	13 656	9 167	4 164	6 677	16 879	29 342	13 234	
% keskiväkiluvusta – På 1 000 av medelfolkmängden – Per 1 000 mean population														
2000	11,0	9,5	1,4	3,3	1,2	0,9	2,8	1,6	1,1	0,5	1,9	5,1	2,7	
2001	10,8	9,4	1,5	3,7	1,4	1,0	2,5	1,6	1,0	1,1	2,7	4,8	2,6	
2002	10,7	9,5	1,2	3,5	1,4	0,9	2,5	1,5	1,0	1,0	2,2	5,2	2,6	
2003	10,9	9,4	1,5	3,4	1,4	0,9	2,3	1,5	0,9	1,1	2,6	5,0	2,6	
2004	11,0	9,1	1,9	3,9	1,9	0,9	2,6	1,8	0,8	1,3	3,2	5,6	2,5	
Määrä – Antal – Number														
2004	I	14 342	12 598	1 744	4 272	2 053	1 078	3 240	2 375	921	1 032	2 787	4 117	3 421
	II	14 470	11 722	2 748	5 203	2 456	1 270	2 965	1 906	778	2 238	4 997	7 464	3 289
	III	15 057	11 435	3 622	6 492	3 331	1 607	4 553	3 111	1 706	1 939	5 572	12 970	3 258
	IV	13 889	11 845	2 044	4 366	2 218	1 008	2 898	1 775	759	1 468	3 523	4 791	3 266
*2005	I	14 042	12 768	1 274	4 260	1 860	910	2 692	1 806	911	1 568	2 842	4 421	3 325
	II	14 673	11 979	2 694	5 283	2 296	1 363	2 572	1 707	770	2 711	5 405	7 284	3 372

¹⁾ 2004 lähtien 25 jäsenmaata¹⁾ Fr.o.m. 2004, 25 medlemsländer¹⁾ From 2004, 25 member states

3. Väestönmuetokset maakunnittain — Befolkningsförändringar landskapsvis — Vital statistics by region

Alue, vuosi ja vuosineljännes Område, år och kvartal Area, year and quarter	Elävänä syntyneet Levande födda Live births	Kuolleet Döda Deaths	Kuntien välinen muuttoliike, nettomuutto Omflyttning mellan kommuner, nettoflyttning Inter-municipal migration, net	Maahanmuutto Invandring Immigration	Maastamuutto Utvandring Emigration	Väestön- lisäys ¹⁾ Folkökning ¹⁾ Population increase ¹⁾	Väkiluku ²⁾ Folkmängd ²⁾ Population ²⁾	Avioliitot Äktenskap Marriages	Avioerot Äktenskaps- skillnader Divorces
	1	2	3	4	5	6	7	8	9
Koko maa – Hela landet – Whole country									
2004. . . .	57 758	47 600	–	20 333	13 656	16 879	5 236 611	29 342	13 234
2004 II	14 470	11 722	–	5 203	2 965	4 986	5 224 718	7 464	3 289
*2005 II	14 673	11 979	–	5 283	2 572	5 405	5 244 858	7 284	3 372
Uusimaa – Nyland									
2004. . . .	16 633	9 764	553	7 833	6 466	8 778	1 346 958	9 291	4 012
2004 II	4 211	2 363	–16	1 915	1 568	2 179	1 340 359	2 446	1 023
*2005 II	4 235	2 397	442	2 050	1 124	3 206	1 352 586	2 428	1 004
Itä-Uusimaa – Östra Nyland									
2004. . . .	1 027	810	394	333	197	753	92 442	483	232
2004 II	273	221	229	110	37	354	92 043	131	56
*2005 II	229	203	261	88	33	342	92 932	130	63
Varsinais-Suomi – Egentliga Finland									
2004. . . .	4 761	4 302	259	1 701	1 136	1 301	453 745	2 560	1 246
2004 II	1 190	1 134	6	435	177	320	452 764	673	308
*2005 II	1 203	1 120	192	430	265	440	454 349	636	300
Satakunta									
2004. . . .	2 254	2 341	–566	376	244	–523	230 702	1 198	558
2004 II	604	612	46	114	53	99	231 324	315	134
*2005 II	533	627	–119	92	70	–191	230 347	289	145
Kanta-Häme – Egentliga Tavastland									
2004. . . .	1 728	1 729	761	396	182	982	167 630	841	434
2004 II	435	392	418	121	27	555	167 203	222	109
*2005 II	426	471	238	85	44	234	167 912	220	140
Pirkanmaa – Birkaland									
2004. . . .	5 255	4 152	2 276	1 656	912	4 107	464 976	2 787	1 230
2004 II	1 294	949	367	433	185	960	461 829	671	293
*2005 II	1 384	1 084	500	397	216	981	466 478	729	269
Päijät-Häme – Päijänne Tavastland									
2004. . . .	1 964	1 921	–113	681	354	251	198 685	1 044	540
2004 II	493	484	66	168	59	184	198 618	256	133
*2005 II	499	500	157	164	70	250	198 977	252	124
Kymenlaakso – Kymmenedalen									
2004. . . .	1 751	2 052	–185	640	262	–121	185 541	918	446
2004 II	442	501	66	150	41	116	185 778	206	110
*2005 II	441	539	43	170	35	80	185 472	204	126
Etelä-Karjala – Södra Karelen – South Karelia									
2004. . . .	1 158	1 568	–304	357	154	–501	135 800	630	359
2004 II	281	381	–121	94	35	–162	136 139	132	86
*2005 II	278	362	–26	102	34	–42	135 623	147	96
Etelä-Savo – Södra Savolax									
2004. . . .	1 345	1 921	–550	394	164	–915	161 381	655	370
2004 II	343	493	–70	124	37	–133	162 163	156	80
*2005 II	337	481	–201	114	42	–273	160 944	137	103

3. Väestönmuutokset maakunnittain (jatk.) — Befolkningsförändringar landskapsvis (forts.) — Vital statistics by region (cont.)

Alue, vuosi ja vuosineljännes Område, år och kvartal Area, year and quarter	Elävänä syntyneet Levande födda Live births	Kuolleet Döda Deaths	Kuntien välinen muuttoliike, nettomuutto Omflyttning mellan kommuner, nettoflyttning Inter-municipal migration, net	Maahanmuutto Invandring Immigration	Maastamuutto Utvandring Emigration	Väestön- lisäys ¹⁾ Folkökning ¹⁾ Population increase ¹⁾	Väkiluku ²⁾ Folkmängd ²⁾ Population ²⁾	Avioliitot Äktenskap Marriages	Avioerot Äktenskaps- skillnader Divorces
	1	2	3	4	5	6	7	8	9
Pohjois-Savo – Norra Savolax									
2004. . . .	2 547	2 587	-418	499	313	-261	251 095	1 193	577
2004 II	621	621	-173	155	84	-102	251 254	301	148
*2005 II	622	657	-314	128	62	-283	250 412	296	163
Pohjois-Karjala – Norra Karelen – North Karelia									
2004. . . .	1 504	1 818	-420	435	222	-514	168 615	733	351
2004 II	373	481	-135	105	48	-186	168 943	177	72
*2005 II	391	444	-159	91	27	-148	168 327	200	104
Keski-Suomi – Mellersta Finland – Central Finland									
2004. . . .	2 893	2 489	302	706	339	1 100	267 182	1 412	599
2004 II	710	596	-177	202	63	76	266 158	366	162
*2005 II	749	541	-191	206	70	153	267 364	335	144
Etelä-Pohjanmaa – Södra Österbotten – South Ostrobothnia									
2004. . . .	2 092	2 033	-60	302	186	122	194 076	850	399
2004 II	542	508	238	80	48	304	194 258	204	95
*2005 II	526	561	103	56	44	80	194 162	196	92
Pohjanmaa – Österbotten – Ostrobothnia									
2004. . . .	1 871	1 652	-370	1 045	574	324	173 435	856	297
2004 II	491	397	-234	269	116	13	173 124	199	84
*2005 II	489	423	-338	250	107	-129	173 253	209	94
Keski-Pohjanmaa – Mellersta Österbotten – Central Ostrobothnia									
2004. . . .	805	610	-387	193	103	-102	70 482	327	117
2004 II	192	143	-11	41	28	51	70 635	85	29
*2005 II	225	145	39	38	20	137	70 720	76	36
Pohjois-Pohjanmaa – Norra Österbotten – North Ostrobothnia									
2004. . . .	5 346	2 919	235	1 103	771	2 997	374 928	2 227	858
2004 II	1 273	727	64	246	177	679	372 610	559	219
*2005 II	1 363	688	43	322	139	901	376 500	501	212
Kainuu – Kajanaland									
2004. . . .	743	918	-709	346	75	-608	85 965	358	163
2004 II	185	206	-92	125	14	-2	86 571	101	45
*2005 II	208	244	-186	72	22	-172	85 743	83	40
Lappi – Lappland – Lapland									
2004. . . .	1 800	1 752	-783	828	581	-474	186 443	843	393
2004 II	458	448	-499	192	120	-417	186 500	225	88
*2005 II	464	437	-505	250	106	-334	186 046	185	111
Ahvenanmaa – Åland									
2004. . . .	281	262	85	509	421	183	26 530	136	53
2004 II	59	65	28	124	48	98	26 445	39	15
*2005 II	71	55	21	178	42	173	26 711	31	6

¹⁾ Vuositietojen osalta kokonaismuutos
²⁾ Vuoden tai vuosineljänneksen lopussa

¹⁾ Årsuppgifter: hela förändringen
²⁾ I slutet av året eller kvartalet

¹⁾ Total change in annual data
²⁾ At the end of the year or quarter

4. Tuotetilasto — Produktstatistik — Product statistics

Vuosi ja kuukausi År och månad Year and month	Liha Kött Meat			Meijeri- maito Mejeri- mjölk Dairy milk	Maito- jauhe Mjöl- pulver Milk powder	Meijerivoi Mejerismör Dairy butter	Juusto ja rahka Ost och kvark Cheese and curd	Munat ¹⁾ Ägg ¹⁾ Eggs ¹⁾	Kotimaisen teollisuuden viljan ostot Finska industrins köp av spannmål The flow of grain to domestic industrial users				
	Yhteensä Total	Naudanliha Nötkött Beef and veal	Sianliha Svinkött Pork						Yhteensä Total	Vehnä Vete Wheat	Ruis Råg Rye	Ohra Korn Barley	Kaura Havre Oats
	1 000 000 kg			1 000 000 l	1 000 kg			1 000 000 kg					
	1	2	3	4	5	6	7	8	9	10	11	12	13
2000	327,9	90,2	172,3	2 371	25 832	62 411	97 904	58,2	1 510,5	509,3	90,8	749,9	160,6
2001	338,6	88,6	173,4	2 378	21 672	61 026	102 801	58,7	1 480,5	511,6	87,7	754,8	126,5
2002	356,9	89,5	183,9	2 376	21 830	60 603	103 575	56,7	1 554,7	546,1	98,7	790,2	119,7
2003	371,4	93,9	193,0	2 323	20 037	58 402	102 701	58,4	1 483,1	529,4	70,5	718,7	164,3
2004	376,9	91,2	198,1	2 304	22 765	58 386	97 771	59,9	1 588,9	554,8	95,4	710,6	228,1
2002	VII 31,4	7,5	16,2	198	1 643	4 670	8 631	4,9	72,2	21,7	1,5	44,0	4,9
	VIII 30,1	7,5	15,3	195	1 304	4 395	9 106	4,5	178,4	60,6	20,3	89,3	8,2
	IX 30,0	7,8	15,3	186	923	4 246	8 448	4,3	98,6	34,0	3,2	51,1	10,3
	X 32,8	8,4	17,0	187	825	4 761	8 534	4,9	121,2	35,3	10,4	62,7	12,9
	XI 31,2	8,1	16,4	186	1 392	4 783	8 014	4,3	130,0	47,2	4,9	68,0	9,9
	XII 28,5	6,7	16,0	197	1 641	5 018	8 800	4,7	131,5	52,0	13,2	57,5	8,9
2003	I 32,0	8,4	16,7	201	1 404	5 228	9 038	4,8	142,9	51,0	8,5	69,6	13,8
	II 29,6	7,8	15,4	184	1 506	4 895	8 297	4,3	136,2	46,5	6,6	69,0	14,0
	III 30,6	8,0	16,0	204	1 701	5 170	9 346	4,8	109,2	38,1	3,5	56,4	11,2
	IV 30,7	7,9	15,7	199	1 998	5 106	8 845	5,0	111,8	41,0	2,7	54,1	14,0
	V 30,2	7,7	15,6	208	2 256	5 339	8 869	4,8	106,6	36,6	3,8	51,5	14,8
	VI 29,8	7,2	15,3	198	2 561	5 215	8 142	4,8	137,5	55,7	4,6	62,0	15,2
	VII 32,1	7,7	16,7	192	2 275	4 700	8 215	5,3	93,2	33,0	4,9	46,9	8,4
	VIII 28,8	7,0	14,6	191	1 091	4 102	8 483	4,7	139,2	42,0	10,4	80,5	6,4
	IX 32,1	8,1	16,9	183	1 154	4 208	8 332	5,0	145,3	57,3	8,4	65,8	13,9
	X 34,3	8,9	17,5	185	790	4 636	8 328	5,2	129,0	48,2	7,3	58,6	14,9
	XI 30,9	7,7	16,5	183	1 185	4 715	8 341	4,6	121,6	46,6	5,0	51,2	18,8
	XII 30,3	7,3	16,2	196	2 118	5 089	8 466	5,3	110,5	33,6	4,7	53,2	19,1
2004	I 31,1	8,0	16,1	202	2 347	5 570	8 462	5,0	139,0	42,2	8,3	70,4	18,2
	II 30,2	7,3	16,3	192	2 761	5 189	7 537	4,6	130,5	44,3	10,1	59,2	16,9
	III 34,9	8,5	18,4	206	2 485	5 394	8 739	5,2	156,3	58,4	8,7	72,3	16,9
	IV 30,4	7,6	15,8	201	2 533	5 354	8 339	4,8	121,2	43,8	5,6	53,6	18,2
	V 29,3	6,9	15,3	206	2 642	5 394	8 517	4,8	114,2	37,1	3,3	50,4	23,4
	VI 29,8	7,2	15,5	195	2 477	5 123	8 034	4,9	121,3	38,8	9,7	52,1	20,6
	VII 30,0	6,9	15,9	191	1 963	4 821	8 115	5,0	99,3	39,8	2,5	43,9	13,0
	VIII 31,4	7,6	16,5	186	1 308	4 277	8 069	5,1	100,5	33,5	11,1	45,3	10,7
	IX 32,1	8,0	16,4	177	781	3 980	8 229	5,1	197,0	70,2	17,1	85,2	24,5
	X 31,3	7,9	16,1	179	1 063	4 402	7 267	5,0	127,0	48,9	7,4	50,0	20,7
	XI 34,4	8,2	18,1	178	1 157	4 408	7 840	5,2	149,3	53,3	7,9	68,1	20,0
	XII 32,0	7,1	17,7	191	1 246	4 474	8 623	5,4	133,2	44,6	3,8	59,9	24,9
2005	I 30,3	6,9	16,2	198	1 932	5 334	8 803	4,7	145,3	44,7	9,3	71,1	20,1
	II 29,6	6,6	15,9	182	1 890	4 587	7 952	4,5	130,2	47,1	6,0	58,6	18,6
	III 31,0	6,9	16,9	200	1 952	5 051	9 098	5,1	134,3	45,8	7,7	59,0	21,8
	IV 31,9	7,1	17,5	197	2 397	5 193	7 887	4,6	122,9	49,0	9,9	41,3	22,6
	V 30,6	6,6	16,7	205	2 402	5 167	8 527	4,9	122,2	47,7	6,7	47,0	20,8
	VI 29,7	6,4	16,0	195	2 395	5 067	8 156	4,7	150,8	60,7	12,9	60,8	16,3

¹⁾ Vuodesta 2005 pl. suoramyynä ja maatilojen kotikäyttö¹⁾ Fr.o.m. år 2005 exkl. direktförsäljning och gårdarnas hemmabruk¹⁾ From 2005 excl. direct selling and home use on farms

4. Tuotetilastoa (jatk.) — Produktstatistik (forts.) — Product statistics (cont.)

Vuosi ja kuukausi År och månad Year and month	Ihmisarvintotuotteiden valmistukseen käytetty vilja Spannmål som använts för tillverkning av människoföda Cereals used for human consumption					Suklaa ja suklaatuotteet Choklad och choklad- produkter Chocolate and chocolate products	Kivennäis- vedet Mineral- vatten Mineral waters	Makeat- juomat Söta drycker Soft drinks	Viinit yms. miedot alkoholi- juomat ¹⁾ Vin o.d. svaga alkohol- drycker ¹⁾ Wines and other low- alcohol bever. ¹⁾	Mallas- juomat Malt- drycker Malt beverages	Väkevät juomat ²⁾ Sprit- drycker ²⁾ Spirits ²⁾	Saha- tavara Sågvaror Sawn goods
	Yhteensä Total	Vehnä Vete Wheat	Ruis Råg Rye	Ohra Korn Barley	Kaura Havre Oats							
	1 000 000 kg	14	15	16	17							
2000	404,4	288,5	83,0	4,3	28,6	41 707	52 789	304 758	90 301	455 880	58 377	10 579
2001	422,9	295,6	85,7	5,8	35,8	41 557	59 095	300 198	94 199	479 819	62 828	10 567
2002	426,8	299,6	84,8	5,7	36,8	41 222	62 425	335 328	90 123	477 691	58 254	11 989
2003	426,7	294,6	85,9	6,0	40,2	42 013	62 595	315 424	90 676	460 597	48 940	12 256
*2004	439,5	302,5	91,4	6,0	39,7	29 558	53 148	272 268	72 375	460 543	70 369	9 298
*2002 VII	36,7	25,7	6,8	0,5	3,7	1 320	7 220	35 656	9 834	48 392	6 141	397
VIII	34,2	24,7	6,4	0,5	2,6	3 973	5 728	27 029	8 032	40 492	5 998	738
IX	38,2	26,9	7,7	0,5	3,1	4 032	6 002	25 167	5 632	37 643	4 387	820
X	40,0	28,1	7,7	0,6	3,6	4 365	4 736	23 455	5 441	36 339	5 703	965
XI	37,8	26,3	7,5	0,5	3,5	3 756	3 498	25 262	5 445	37 637	5 288	845
XII	31,5	22,5	6,0	0,4	2,6	2 133	3 558	24 694	5 685	36 037	4 785	649
*2003 I	34,8	23,8	7,0	0,6	3,4	2 851	4 204	23 759	4 199	37 906	4 110	720
II	34,2	22,7	7,3	0,6	3,6	2 573	4 298	20 996	5 123	33 146	4 072	782
III	36,1	24,3	7,3	0,6	3,9	3 015	5 666	24 067	6 547	36 725	4 683	869
IV	35,2	24,5	7,0	0,4	3,3	2 727	5 131	25 869	7 580	41 484	4 943	859
V	36,3	25,4	7,0	0,5	3,4	2 979	5 972	28 599	7 922	37 878	5 117	886
VI	34,7	23,6	7,9	0,4	2,8	2 844	6 071	27 771	8 704	46 067	4 929	741
VII	34,9	24,1	6,3	0,6	3,9	1 746	8 319	29 121	8 510	52 109	6 760	405
VIII	35,0	24,7	7,2	0,4	2,7	3 606	8 764	26 794	7 211	39 061	5 187	699
IX	38,1	26,4	7,7	0,5	3,5	4 008	3 367	20 983	4 140	30 353	4 978	877
X	38,3	26,5	7,6	0,6	3,6	4 463	3 733	21 062	6 298	35 253	5 253	961
XI	35,9	25,7	6,7	0,4	3,1	3 734	4 100	20 977	5 865	37 241	5 586	858
XII	33,2	22,9	6,9	0,4	3,0	2 474	5 247	27 038	6 354	38 468	5 169	733
*2004 I	35,0	23,5	7,8	0,5	3,2	2 128	3 117	16 141	3 996	29 122	3 951	700
II	33,2	21,9	7,1	0,6	3,6	1 908	3 953	19 455	3 713	26 667	4 031	744
III	40,1	27,4	8,1	0,6	4,0	2 678	4 148	23 790	7 441	42 478	6 128	926
IV	36,1	24,9	7,8	0,3	3,1	2 005	4 748	25 803	7 155	40 903	6 173	825
V	37,1	26,2	7,2	0,6	3,2	2 137	6 170	25 835	8 055	43 517	5 846	857
VI	34,7	23,6	7,6	0,5	3,0	2 225	5 279	29 936	8 143	46 529	7 083	834
VII	38,4	27,2	7,7	0,5	3,0	1 390	6 122	24 500	7 993	44 290	7 103	379
VIII	34,6	24,5	6,9	0,5	2,7	3 051	5 472	22 796	6 028	40 546	6 401	755
IX	39,6	27,4	8,1	0,5	3,6	3 503	3 065	20 373	4 172	36 292	6 007	859
X	37,9	25,7	8,0	0,5	3,7	3 377	2 577	15 804	4 483	33 086	5 732	817
XI	38,2	26,6	7,7	0,5	3,4	3 110	3 693	21 074	5 491	35 762	5 851	846
XII	34,6	23,6	7,4	0,4	3,2	2 046	4 804	26 761	5 705	41 351	6 063	756
*2005 I	31,8	20,4	7,2	0,5	3,7	1 707	3 547	16 678	3 573	29 489	4 509	745
II	33,1	21,7	7,3	0,5	3,6	1 682	3 412	17 929	3 083	28 205	5 408	733
III	35,3	23,0	7,9	0,4	4,0	2 056	3 434	22 839	6 481	39 235	5 802	764
IV	38,1	25,7	7,8	0,5	4,1	2 884	4 913	24 380	6 648	39 474	6 271	845
V	37,4	25,2	8,0	0,5	3,7	2 118	4 259	22 025	6 072	40 199	7 249	750
VI	31,6	21,0	7,0	0,6	3,0	2 039	5 950	29 756	7 953	50 509	7 190	351

¹⁾ Vain alkoholilain alaiset juomat
²⁾ Tislattujen alkoholijuomien valmistus

¹⁾ Bara drycker som lyder under alkohollagen
²⁾ Framställning av destillerade, alkoholhaltiga drycker

¹⁾ Only beverages subject to the Alcohol Act
²⁾ Manufacture of distilled potable alcoholic beverages

4. Tuotetilastoa (jatk.) — Produktstatistik (forts.) — Product statistics (cont.)

Vuosi ja kuukausi År och månad Year and month	Markkinapuun hakkuut Avverkning av marknadsvirke Commercial removals								
	Yhteensä Totalt Total	Mänty- tukkippuu Tallstock Pine logs	Kuusi- tukkippuu Granstock Spruce logs	Lehti- tukkippuu Lövstock Non-con- iferous logs	Yhteensä tukkippuu Stock totalt Total logs	Mänty- kuitupuu Tall- massaved Pine pulp- wood	Kuusi- kuitupuu Gran- massaved Spruce pulpwood	Lehti- kuitupuu ¹⁾ Löv- massaved ¹⁾ Non-con- iferous pulpwood ¹⁾	Yhteensä kuitupuu Massaved totalt Pulpwood total
1 000 m ³									
	26	27	28	29	30	31	32	33	34
2000	55 903	10 930	15 991	1 331	28 253	12 408	9 872	5 370	27 650
2001	53 250	10 145	13 967	1 274	25 386	12 304	9 891	5 669	27 864
2002	54 156	10 437	14 267	1 215	25 919	12 531	9 918	5 789	28 237
2003	55 030	11 307	14 371	1 084	26 761	12 445	9 754	6 070	28 268
2004	55 051	10 771	14 642	977	26 390	12 660	9 923	6 078	28 660
*2002 VII	2 231	419	635	17	1 072	599	378	183	1 160
VIII	4 369	944	1 230	112	2 285	961	709	413	2 084
IX	4 896	1 055	1 342	183	2 581	1 051	783	481	2 316
X	5 721	1 230	1 650	193	3 074	1 147	944	557	2 647
XI	5 514	1 134	1 536	187	2 858	1 143	946	567	2 656
XII	4 917	871	1 261	154	2 286	1 135	894	602	2 631
*2003 I	4 556	826	1 200	110	2 136	893	943	583	2 420
II	5 297	916	1 349	130	2 395	1 074	1 090	736	2 901
III	6 110	1 036	1 417	148	2 601	1 412	1 230	868	3 510
IV	4 853	823	1 054	92	1 969	1 264	891	729	2 884
V	3 561	746	924	38	1 708	920	572	362	1 854
VI	3 336	707	881	23	1 612	921	521	282	1 724
VII	2 243	420	637	9	1 066	607	388	182	1 177
VIII	4 213	1 008	1 156	39	2 204	1 001	686	322	2 009
IX	5 026	1 177	1 450	78	2 705	1 048	845	429	2 321
X	5 478	1 341	1 539	113	2 994	1 116	898	471	2 484
XI	4 918	1 178	1 364	124	2 666	998	805	449	2 253
XII	5 100	1 083	1 392	116	2 591	1 096	873	541	2 510
*2004 I	5 002	883	1 347	102	2 332	988	1 048	634	2 670
II	5 218	875	1 268	109	2 251	1 103	1 119	745	2 967
III	6 293	1 063	1 479	127	2 670	1 409	1 290	925	3 623
IV	4 320	723	845	72	1 640	1 159	837	685	2 681
V	3 297	612	884	33	1 529	865	559	343	1 767
VI	3 555	690	999	38	1 727	903	589	336	1 828
VII	1 775	311	512	12	834	500	299	141	941
VIII	4 526	1 041	1 301	58	2 400	1 033	724	370	2 127
IX	4 665	1 019	1 387	89	2 494	1 017	757	396	2 170
X	4 976	1 168	1 526	102	2 796	1 024	770	387	2 180
XI	5 265	1 236	1 512	108	2 855	1 099	867	444	2 411
XII	5 091	930	1 405	113	2 448	1 121	947	575	2 644
*2005 I	5 127	911	1 338	107	2 356	1 055	1 077	638	2 771
II	5 439	925	1 325	106	2 355	1 176	1 170	738	3 084
III	5 980	948	1 335	129	2 411	1 346	1 323	900	3 569
IV	4 928	848	954	93	1 895	1 262	1 042	729	3 033
V	2 615	526	417	39	983	941	396	295	1 632
VI	1 446	261	242	18	520	573	202	150	925

¹⁾ Ml. polttopuu¹⁾ Inkl. ved¹⁾ Fuelwood

4. Tuotetilasto (jatk.) — Produktstatistik (forts.) — Product statistics (cont.)

Vuosi ja kuukausi År och månad Year and month	Selluloosa Cellulosa Cellulose	Öljy- tuotteet Olje- produkter Oil products	Sähkövoima ¹⁾ Elektrisk energi ¹⁾ Electric energy ¹⁾	Nahka Läder Leather	Jalkineet Skodon Footwear	Vaneri yms. kerrostettu puu Faner o.d. trälaminat Plywood and veneers	Paperi ja pahvi — Papper och papp Paper and paperboard				
			Yhteensä Totalt Total	Vesi- voimalla Vatten- kraft Hydro electricity			Yhteensä Totalt Total	Sanomalehti- paperi Tidnings- papper Newsprint	Kirjoitus- ja painopaperi Skriv- och tryckpapper Printing and writing paper	Voimapaperi ja -pahvi ³⁾ Kraftpapper och papp ³⁾ Kraft paper and paper- board ³⁾	
	1 000 t		Milj. kWh — Mill. kWh		1 000 nj ²⁾	1 000 paria par — pairs	1 000 m ³	1 000 t			
	35	36	37	38	39	40	41	42	43	44	45
2000	7 409,5	12 180	67 278	12 547	7 573	3 043	1 080,3	13 606,2	1 545,0	8 301,6	1 411,4
2001	6 480,9	11 096	71 454	13 205	7 292	2 942	1 085,5	12 977,3	1 480,3	7 534,2	1 370,2
2002	7 503,0	12 482	71 617	10 623	9 069	3 214	1 135,4	12 550,7	1 189,2	7 876,6	1 551,3
2003	7 445,7	11 062	80 377	9 455	8 530	2 942	1 168,4	12 828,0	1 238,1	8 141,0	1 399,6
*2004	7 852,3	12 362	81 975	14 604	6 805	2 010	1 388,4	14 434,9	722,2	9 359,3	2 857,5
*2002 VII	656,7	1 037	4 428	1 026	126	63	66,8	1 138,3	87,2	707,4	248,2
VIII	630,9	1 011	4 556	722	917	229	97,5	1 120,4	89,8	697,6	235,0
IX	607,7	993	5 652	701	825	210	122,2	1 094,8	86,8	687,4	226,5
X	639,1	1 017	7 076	691	934	223	131,6	1 133,4	89,5	707,0	244,2
XI	632,9	1 002	7 476	671	791	204	122,1	1 122,1	80,5	704,4	243,4
XII	489,3	1 013	7 991	700	428	139	97,4	924,4	72,5	577,6	194,1
*2003 I	649,9	1 042	8 200	821	961	186	110,8	1 108,2	67,9	697,1	245,8
II	599,9	921	7 374	809	823	162	103,1	1 024,4	77,4	631,2	224,8
III	656,9	968	7 488	681	1 029	167	124,8	1 157,1	88,0	723,6	248,6
IV	660,8	996	6 858	602	1 114	190	113,0	1 124,1	88,2	701,9	238,5
V	681,6	1 000	6 266	1 055	1 037	178	126,2	1 178,3	94,5	748,9	234,2
VI	433,8	874	5 231	1 039	988	175	112,0	858,5	61,0	542,4	184,3
VII	684,5	988	5 139	717	213	37	75,6	1 141,3	70,7	731,3	243,9
VIII	683,9	1 023	5 651	534	662	188	96,0	1 112,7	72,7	728,3	221,8
IX	598,5	986	6 081	555	939	218	125,3	1 105,8	75,8	718,2	220,9
X	658,0	1 054	7 223	825	684	208	122,4	1 171,0	82,2	763,3	233,1
XI	627,2	1 032	7 250	725	710	173	113,8	1 162,2	89,4	752,3	226,3
XII	485,9	1 086	7 254	971	479	160	96,2	915,5	78,5	578,0	185,0
*2004 I	712,4	1 036	8 228	1 048	590	168	112,3	1 177,2	63,5	772,8	241,4
II	649,7	946	7 455	1 018	561	147	113,5	1 120,5	60,3	732,9	232,2
III	692,4	1 041	7 459	966	795	181	131,4	1 205,7	60,7	796,0	248,2
IV	666,3	1 031	6 502	786	608	165	112,3	1 177,4	58,5	774,0	246,7
V	690,3	1 061	6 328	1 304	674	175	126,3	1 616,5	62,5	804,4	247,0
VI	517,6	997	5 827	1 109	695	186	117,7	943,0	54,5	618,8	189,9
VII	675,6	1 047	5 984	1 205	48	29	86,9	1 266,2	59,9	853,6	250,4
VIII	692,4	1 064	6 317	1 434	566	189	95,6	1 248,6	61,5	837,4	248,2
IX	633,7	1 000	6 296	1 480	674	205	130,0	1 206,4	58,4	860,1	252,2
X	675,1	1 082	6 614	1 453	640	193	130,0	1 246,7	55,0	835,6	253,2
XI	682,6	961	7 445	1 326	543	208	122,0	1 181,5	66,9	775,1	243,7
XII	564,2	1 096	7 520	1 475	411	164	110,4	1 045,2	60,5	698,6	204,4
*2005 I	710,0	1 080	6 872	1 391	491	165	119,3	1 259,2	63,2	828,3	263,2
II	653,7	956	6 567	1 277	518	169	114,5	1 156,3	51,0	776,3	232,7
III	714,8	1 048	7 367	1 174	489	128	104,3	1 259,4	55,3	837,8	259,9
IV	560,8	1 045	5 854	1 043	395	182	126,1	999,7	40,9	660,2	212,0
⁴⁾ V	261,4	1 065	4 777	1 344	665	170	127,2	539,8	26,2	355,8	114,6
⁴⁾ VI	1,0	1 007	3 726	1 122	695	121	103,4	27,7	0,0	4,7	19,4

1) Nettotuotanto

2) Neliöjalka

3) Kuukausitiedot sisältävät myös muun pahvin

4) Paperiteollisuuden lakon ja työsulun vaikutus näkyi touko- ja kesäkuun tiedoissa.

1) Nettoproduktion

2) Kvadratrot

3) Månadsuppgifterna innehåller också övrig papp

4) Effekterna av strejken och lockouten inom pappersindustrin syns i uppgifterna för maj och juni.

1) Net production

2) Square foot

3) Monthly data also include other board grades

4) The effect of the industrial action and lock-out in the paper industry was visible in the data for May and June.

4. Tuotetilastoa (jatk.) — Produktstatistik (forts.) — Product statistics (cont.)

Vuosi ja kuukausi År och månad Year and month	Sementti Cement	Tiilet Tegels Bricks	Raakarauta Råjärn Pig iron	Raakateräs Råstål Crude steel	Valssauutuotteet (kuumavalsatut) Valsprodukter (varmvalsade) Rolled products (hot-rolled)		Kylmävalssatut levytuotteet Kallvalsade plåtprodukter Cold-rolled plates	Sinkityt levytuotteet Galvaniserade plåtprodukter Galvanised sheets and plates
					Yhteensä Totalt Total	Levytuotteet Plåtprodukter Plates		
	1 000 t	1 000 000	1 000 t					
	46	47	48	49	50	51	52	53
2000	1 422	92,1	2 983	4 094	3 902	3 244	1 452	671
2001	1 325	90,2	2 852	3 937	3 857	3 253	1 505	860
2002	1 198	94,2	2 829	4 003	3 975	3 402	1 539	875
2003	1 493	98,0	3 091	4 766	4 090	3 500	1 718	864
*2004	1 270	49,3	3 037	4 832	4 157	3 547	1 620	885
*2002 VII	116	5,5	153	218	298	275	133	76
VIII	125	5,8	193	263	264	236	127	81
IX	120	5,7	215	319	348	302	126	77
X	123	5,3	263	379	363	307	135	79
XI	92	5,2	259	378	352	298	128	74
XII	64	4,8	264	369	350	304	132	76
*2003 I	56	4,2	260	383	354	300	141	71
II	57	4,0	246	365	324	278	133	69
III	80	3,6	276	429	366	311	143	73
IV	83	4,1	259	413	372	316	143	70
V	103	3,8	268	425	351	296	148	78
VI	112	4,1	252	398	341	300	142	75
VII	109	5,0	252	376	255	238	109	51
VIII	125	4,3	260	399	345	296	140	75
IX	119	4,4	243	365	343	288	148	73
X	118	4,2	265	386	354	299	161	82
XI	109	4,0	249	411	353	296	155	75
XII	79	2,9	261	416	332	282	155	72
*2004 I	59	3,8	276	434	368	313	140	78
II	71	4,0	258	398	339	293	130	73
III	72	3,9	266	431	369	309	140	73
IV	96	4,1	267	429	367	311	137	75
V	125	4,0	276	444	385	328	137	76
VI	140	4,1	253	414	365	309	140	77
VII	115	4,6	160	284	206	194	121	58
VIII	120	4,5	238	351	339	288	133	77
IX	132	4,4	263	384	323	269	134	73
X	134	3,9	239	394	366	312	142	83
XI	111	4,3	266	436	360	304	139	74
XII	95	3,7	275	433	370	317	127	68
*2005 I	73	3,5	274	447	378	325	132	71
II	56	3,9	244	403	315	263	121	68
III	69	4,1	277	454	372	316	133	71
IV	92	4,4	264	429	358	303	117	55
V	120	4,4	266	430	371	312	135	69
VI	140	4,2	244	386	311	261	118	58

5. Teollisuuden suhdannebarometri — Industrins konjunkturbarometer — Business tendency survey

Suhdannäkymät lähitulevaisuudessa päätoimialoittain – Konjunktursikter för den närmaste framtiden efter huvudnäringsgren
Business outlook by main sector

Vuosi- neljännes Kvartal Quarter	Tehdasteollisuus Tillverkningsindustri Manufacturing			Metsäteollisuus Skogsindustri Forest industry			Metalli- ja konepajateollisuus Metall- och verkstadsindustri Metal and engineering industry			Rakennusteollisuus Byggnadsindustri Construction			
	Paranevat Förbättras Up	Pysyvät ennallaan Oförändrade Unchanged	Heikenevät Försvagas Down	Paranevat Förbättras Up	Pysyvät ennallaan Oförändrade Unchanged	Heikenevät Försvagas Down	Paranevat Förbättras Up	Pysyvät ennallaan Oförändrade Unchanged	Heikenevät Försvagas Down	Paranevat Förbättras Up	Pysyvät ennallaan Oförändrade Unchanged	Heikenevät Försvagas Down	
	%												
	1	2	3	4	5	6	7	8	9	10	11	12	
2002	I	31	66	3	33	67	0	33	64	3	21	63	17
	II	26	69	6	36	58	6	26	69	5	8	75	17
	III	16	70	14	11	71	18	22	63	15	4	69	27
	IV	12	77	11	11	78	11	12	76	12	4	80	16
2003	I	14	73	13	10	79	11	16	69	15	14	69	17
	II	13	69	18	9	64	27	16	68	15	7	67	26
	III	30	60	10	9	82	9	46	47	7	6	64	31
	IV	21	74	6	19	71	9	20	75	5	11	81	8
2004	I	31	67	3	21	77	2	34	62	3	20	79	1
	II	25	73	3	43	53	4	17	80	3	6	87	7
	III	15	78	8	31	58	12	12	80	7	10	70	20
	IV	16	79	6	33	54	12	14	83	3	12	68	20
2005	I	12	82	6	16	75	10	9	88	3	22	72	6
	II	20	72	9	29	57	14	26	68	7	12	86	2

Teollisuuden suhdannetilanne pl. rakennusteollisuus – Industrins konjunkturer – Business situation in manufacturing

Vuosi- neljännes Kvartal Quarter	Tuotannon määrä Produktionsvolym Volume of output		Käyttämätöntä tuotantokapasiteettia tällä hetkellä Danvänd produktions- kapacitet för närvarande Production capacity not in use at the moment	Viennin määrä Exportvolym Volume of exports		Tilaukanta Orderstock Stock of orders	Työntekijämäärä Antal anställda Number of workers		Investoinnit Investeringar Investment		odotettua vuoden kuluttua antas vara om ett år expected in a year	
	verrattuna edelliseen vuoteen jämfört med föregående år compared with previous year	muutos seuraavalla neljännek- sellä verrattuna edelliseen neljännek- seen ²⁾	edelliseen vuoteen jämfört med föregående år compared with previous year	muutos seuraavalla neljännek- sellä verrattuna edelliseen neljännek- seen ²⁾	normaaliin verrattuna jämfört med det normala compared with normal	muutos seuraavalla neljännek- sellä verrattuna edelliseen neljännek- seen ²⁾	verrattuna edelliseen vuoteen jämfört med föregående år compared with previous year	muutos seuraavalla neljännek- sellä verrattuna edelliseen neljännek- seen ²⁾	verrattuna edelliseen vuoteen jämfört med föregående år compared with previous year	muutos seuraavalla neljännek- sellä verrattuna edelliseen neljännek- seen ²⁾		
	Saldoluku ¹⁾ – Netttotal ¹⁾ – Balance ¹⁾											
	13	14	15	16	17	18	19	20	21	22	23	
2002	I	-21	45	24	-36	51	-20	30	-21	1	-33	12
	II	1	-3	26	11	2	-16	-2	-20	-24	-12	3
	III	12	21	31	10	22	-26	25	-29	-24	-11	4
	IV	14	-20	38	10	-30	-30	-14	-29	-11	-32	9
2003	I	-5	16	37	-2	8	-21	11	-25	-14	-34	6
	II	-20	10	32	-18	-6	-27	3	-21	-28	-35	-6
	III	8	19	31	-8	22	-22	27	-29	-21	-16	3
	IV	-2	3	29	-13	5	-30	13	-30	-11	-4	-5
2004	I	36	26	22	24	15	-9	36	-22	0	-10	18
	II	15	30	11	4	24	-1	25	-12	-13	-5	23
	III	44	33	7	29	26	-3	25	-14	-17	-13	24
	IV	39	1	12	27	5	-8	12	-18	-6	12	1
2005	I	11	20	11	10	20	-2	19	-15	10	-2	3
	II	10	42	9	1	36	-6	39	-5	-4	18	-6

¹⁾ Paranemista ja heikkenemistä odottavien prosentti-osuukien erotus¹⁾ Skillnaden mellan de procentuella andelarna av positiva och negativa svar²⁾ Förändring under det följande kvartalet jämfört med föregående kvartal¹⁾ Differences between the percentages of positive and negative replies²⁾ Change in the following quarter compared with the previous quarter

6. Teollisuusyritysten liikevaihtoindeksi ¹⁾ — Omsättningsindex för industriföretag ¹⁾ — Turnover index for industrial enterprises ¹⁾

2000 = 100

Vuosi ja kuukausi År och månad Year and month	C, D, E Koko teollisuus Hela industrin Total industry	15–16 Elintarvikkeiden, juomien ja tupakan valmistus Livsmedels-, dryckesvaru- och tobaksvaruframställning Manufacture of food products, beverages and tobacco		20–21 Puu- ja paperiteollisuus Trä- och pappersindustrin Wood and paper industry		23–25 Kemian teollisuus Kemiska industrin Chemical industry		28 Metallituotteiden valmistus Tillverkning av metallvaror Manufacture of fabricated metal products		29 Koneiden ja laitteiden valmistus Tillv. av maskiner och utrustning Manuf. of machinery and equipment		30–33 Elektroniikka- ja sähkötuotteiden valmistus Tillverkning av elektronik och elprodukter Manufacture of electrical and optical equipment		E (40–41) Sähkö-, kaasuja vesihuolto El-, gas- och värme- och vattenförsörjning Electricity, gas and water supply			
		% ²⁾		% ²⁾		% ²⁾		% ²⁾		% ²⁾		% ²⁾		% ²⁾			
		1	2	3	4	5	6	7	8	9	10	11	12	13	14	15	16
2000	100,0	13,5	100,0	5,5	100,0	12,7	100,0	13,1	100,0	10,9	100,0	14,0	100,0	25,4	100,0	-3,4	
2001	100,7	0,7	101,8	1,8	93,4	-6,6	99,0	-1,0	110,0	10,0	108,8	8,8	97,6	-2,4	106,5	6,5	
2002	99,2	-1,5	104,8	3,0	90,6	-3,0	100,0	1,0	107,5	-2,3	102,9	-5,5	90,1	-7,8	123,6	16,1	
2003	99,0	-0,2	104,9	0,0	89,6	-1,1	104,1	4,1	107,1	-0,3	101,2	-1,6	81,7	-9,3	138,5	12,1	
*2004	104,3	5,4	100,0	-4,6	92,1	2,7	120,0	15,3	113,1	5,6	111,2	9,9	85,2	4,2	138,1	-0,3	
2003	I	91,4	5,2	91,8	3,4	86,2	-1,8	94,2	8,6	91,5	-1,0	77,5	-5,5	73,3	-0,1	169,5	51,6
	II	92,5	4,8	91,3	1,8	84,2	0,7	100,5	16,9	97,0	-0,1	83,3	-3,5	79,1	-6,3	159,3	35,2
	III	101,6	-0,2	98,9	-4,0	92,3	2,5	114,8	14,5	105,7	11,9	95,5	-11,8	87,5	-18,6	166,2	26,0
	IV	99,9	-2,2	111,7	4,3	94,9	-2,1	110,8	8,7	109,6	4,4	97,4	-9,6	79,9	-20,4	139,3	21,5
	V	100,9	-1,1	98,4	-6,1	95,6	-3,2	102,0	-2,5	105,0	-5,2	99,8	-4,4	73,5	-16,8	128,1	22,6
	VI	97,1	0,9	108,1	3,3	87,8	2,8	101,9	5,6	112,7	-5,1	110,0	1,1	79,1	-14,0	115,4	21,3
	VII	87,1	-1,6	112,9	3,1	84,2	-1,8	97,0	-7,8	88,4	1,3	80,1	-4,7	76,0	-6,2	105,5	4,9
	VIII	91,7	-6,4	108,1	-4,0	85,5	-4,6	100,4	-5,4	108,9	-1,8	84,6	-12,9	72,3	-3,2	120,6	14,8
	IX	104,9	5,2	106,6	4,0	95,2	2,0	109,7	16,4	117,4	5,6	118,1	9,6	86,7	-5,8	130,5	8,1
	X	108,9	-0,9	116,5	0,6	100,2	-2,1	118,7	3,5	121,7	-2,6	114,1	3,5	89,6	-10,2	138,7	6,9
	XI	108,9	-1,8	101,7	-6,4	90,2	-4,8	101,9	-3,5	108,5	-2,4	114,6	3,9	91,7	1,0	133,5	-5,5
	XII	103,2	-3,0	112,4	1,2	79,4	0,8	97,2	-1,2	119,2	-4,9	139,4	9,2	91,9	-4,6	155,1	-26,1
2004	I	91,0	-0,4	89,7	-2,3	84,9	-1,5	93,0	-1,3	79,7	-12,9	85,8	10,7	75,7	3,1	146,3	-13,7
	II	94,7	2,4	89,7	-1,8	82,1	-2,5	99,2	-1,3	92,1	-5,1	88,0	5,6	70,8	-10,5	153,9	-3,4
	III	110,8	9,0	110,7	12,0	99,0	7,2	124,2	8,2	142,3	34,6	112,3	17,6	78,0	-10,8	172,5	3,8
	IV	101,8	1,9	103,2	-7,6	93,8	-1,2	122,6	10,6	103,5	-5,6	107,9	10,8	76,8	-3,9	139,3	0,0
	V	99,5	-1,3	92,0	-6,5	96,2	0,6	117,0	14,8	104,5	-0,5	108,3	8,5	74,0	0,6	125,5	-2,1
	VI	108,3	11,6	104,0	-3,7	96,2	9,6	123,9	21,6	124,1	10,1	123,1	11,9	92,6	17,1	124,7	8,1
	VII	90,8	4,3	97,8	-13,4	83,3	-1,1	117,7	21,3	89,8	1,6	85,7	7,1	81,3	7,0	111,4	5,7
	VIII	98,9	7,8	103,4	-4,4	91,3	6,9	120,6	20,2	107,8	-1,0	97,8	15,6	76,4	5,7	125,1	3,8
	IX	108,1	3,1	98,7	-7,5	99,0	4,0	133,6	21,8	123,4	5,1	125,8	6,5	83,6	-3,6	132,3	1,4
	X	113,4	4,2	100,1	-14,1	96,0	-4,2	138,7	16,9	118,0	-3,1	119,9	5,1	108,9	21,5	131,0	-5,6
	XI	116,8	7,3	103,2	1,5	93,9	4,1	130,5	28,1	131,6	21,3	129,1	12,7	106,6	16,3	136,5	2,3
	*XII	117,5	13,8	107,6	-4,2	89,0	12,2	118,8	22,2	140,3	17,7	150,9	8,2	97,4	5,9	158,5	2,2
2005	*I	100,4	10,3	80,1	-10,6	83,5	-1,7	114,1	22,8	107,0	34,2	97,5	13,7	101,8	34,6	126,2	-13,7
	*II	97,9	3,4	87,5	-2,5	87,7	6,8	118,0	18,9	105,4	14,5	107,4	22,0	76,4	7,9	141,8	-7,8
	*III	113,0	1,9	101,1	-8,7	96,9	-2,1	138,8	11,7	155,8	9,5	126,7	12,8	81,4	4,3	179,7	4,2
	*IV	110,8	8,8	102,5	-0,7	90,9	-3,1	145,5	18,7	124,6	20,3	121,7	12,8	88,7	15,6	145,2	4,3
	*V	103,9	4,4	95,6	3,9	79,1	-17,8	133,8	14,4	128,9	23,3	127,0	17,3	80,9	9,4	118,6	-5,4

¹⁾ Toimialaluokitus TOL 1995 vuoden 2001 loppuun asti. Vuoden 2002 alusta toimialaluokitus TOL 2002

²⁾ Vuosimuutos

¹⁾ Näringsgrändelningen NI 1995 till slutet av år 2001. Fr.o.m. början av år 2002 näringsgrändelningen TOL 2002

²⁾ Förändring på årsnivå

¹⁾ Standard Industrial Classification SIC 1995 until the end of 2001. From the beginning of 2002, Standard Industrial Classification TOL 2002

²⁾ Year-on-year change

7. Teollisuustuotannon volyymi-indeksi — Volymindex för industriproduktionen — Volume index of industrial output

2000 = 100. Vuositiedot alkuperäisiä, kuukausitiedot kausitasoitettuja – Årsuppgifterna är ursprungliga, månadsuppgifterna säsongrensade
Annual data original, monthly data seasonally adjusted

Muuttuvapainoinen. Vuosien 2004 ja 2005 laskennassa käytetyt v. 2003 ennakkopainot ilmoitettu suluissa.

Med varierande vikter. De preliminära vikter 2003 som använts i beräkningen för åren 2004 och 2005 anges inom parentes.

Variable weights. The advance weights for 2003 used in the calculation of 2004 and 2005 are given in brackets.

Vuosi ja kuukausi År och månad Year and month	Koko teollisuus Hela industrin Total industry	Käyttötarkoitus – Användningssyfte – Main industrial groupings					Toimiala (TOL 2002) – Näringsgren (TOL 2002) Industry (TOL 2002)			
		Energia- tuotteet Energi- produkter Energy	Raaka-aineet ja tuotanto- hyödykkeet Råvaror och produktions- föremödenheter Intermediate goods	Investointi- tavarat Investerings- varor Capital goods	Kestokulut- tavarat Varaktiga konsumtions- varor Durable consumer goods	Muut kulutus- tavarat Övriga konsumtions- varor Non-durable consumer goods	C Kaivostoiminta ja louhinta Gruvdrift och utvinning av mineral Mining and quarrying	D Teollisuus Tillverkning Manu- facturing	15 Elintarvikkeiden ja juomien valmistus Livsmedels-, och dryckesvaru- framställning Manuf. of food products and beverages	
		(100,0)	(9,9)	(36,3)	(37,6)	(1,8)	(14,4)	(1,1)	(90,6)	(6,5)
	1	2	3	4	5	6	7	8	9	
2000	100,0	100,0	100,0	100,0	100,0	100,0	100,0	100,0	100,0	
2001	100,1	105,2	97,8	100,8	99,0	102,2	120,7	99,5	103,8	
2002	102,2	109,6	98,7	104,8	87,1	103,0	131,9	101,5	106,5	
2003	103,4	119,3	101,3	103,4	84,0	102,4	132,5	101,9	108,6	
*2004	108,3	118,4	106,4	111,8	85,6	101,6	110,8	107,3	109,0	
*2003 I	104,2	119,7	99,3	106,8	77,6	103,2	120,1	102,7	109,3	
II	105,0	121,1	99,9	111,4	77,7	102,7	132,2	103,5	108,7	
III	101,9	121,8	100,6	102,5	77,9	101,2	128,6	100,2	106,0	
IV	104,6	121,1	102,4	106,2	80,3	102,0	122,4	103,0	109,2	
V	103,2	117,9	102,0	101,8	81,2	102,2	99,0	101,7	107,6	
VI	102,3	113,8	99,8	103,0	80,6	103,0	114,7	101,1	109,2	
VII	104,4	121,2	100,7	104,6	82,8	103,8	173,3	102,2	110,1	
VIII	103,3	122,8	102,1	101,5	82,5	103,7	140,8	101,8	110,1	
IX	103,5	120,6	102,9	102,6	92,2	102,3	158,4	101,7	106,7	
X	103,3	122,4	103,0	100,2	92,6	102,6	131,9	101,6	109,5	
XI	104,3	118,2	103,2	104,2	93,5	103,3	137,0	103,2	110,8	
XII	103,0	113,1	99,6	106,0	89,4	101,0	130,1	102,0	106,8	
*2004 I	104,6	124,2	101,5	105,5	88,2	101,8	139,7	102,8	108,1	
II	105,9	121,1	102,1	106,3	89,9	103,1	122,5	104,4	109,3	
III	105,1	120,0	104,2	107,4	93,8	103,7	119,0	103,9	111,4	
IV	104,7	117,5	106,1	103,0	92,9	99,4	114,1	103,4	107,8	
V	109,1	122,5	104,5	109,4	83,0	99,2	97,4	107,7	106,5	
VI	110,6	119,1	108,8	110,1	87,3	103,2	88,3	109,7	109,9	
VII	109,8	111,2	108,0	114,7	87,8	100,9	75,7	109,4	108,4	
VIII	109,3	122,7	107,5	115,4	85,5	100,8	86,0	108,4	108,6	
IX	108,8	117,3	106,5	112,5	77,3	100,8	93,9	108,1	109,5	
X	108,6	114,5	106,5	115,8	79,6	101,0	128,2	108,2	106,7	
XI	107,2	116,6	106,8	112,3	76,9	101,0	126,4	106,3	107,6	
XII	110,0	114,2	110,0	115,0	78,1	100,8	130,7	109,4	106,9	
*2005 I	105,8	106,4	107,5	111,7	76,6	97,9	129,0	105,6	104,9	
II	104,9	110,1	108,0	109,6	75,8	98,0	129,8	104,3	105,2	
III	105,2	117,2	104,2	109,1	72,0	98,0	121,9	104,4	107,0	
IV	104,8	109,4	102,7	114,5	72,9	101,8	135,7	104,2	108,9	
V	100,9	105,6	86,4	114,1	76,8	99,7	151,5	100,2	106,4	
VI	99,7	115,8	73,8	113,0	72,5	96,2	177,5	98,4	104,5	

7. Teollisuustuotannon volyymi-indeksi (jatk.) — Volymindex för industriproduktionen (forts.) — Volume index of industrial output (cont.)

2000 = 100. Vuositiedot alkuperäisiä, kuukausitiedot kausitasoitettuja — Årsuppgifterna är ursprungliga, månadsuppgifterna säsongrensade
Annual data original, monthly data seasonally adjusted

Muuttuvapainoinen. Vuosien 2004 ja 2005 laskennassa käytetyt v. 2003 ennakkopainot ilmoitettu suluisia.
Med varierande vikter. De preliminära vikter 2003 som använts i beräkningen för åren 2004 och 2005 anges inom parentes.
Variable weights. The advance weights for 2003 used in the calculation of 2004 and 2005 are given in brackets.

Toimiala (TOL 2002) — Näringsgren (TOL 2002) — Industry (TOL 2002)

Vuosi ja kuukausi År och månad Year and month	DB (17–18)	17	18	DC (19)	20	21	22	23	24	25
	Tekstiilien ja tekstiili- tuotteiden valmistus Textil- och beklädnads- varotillverk. Manuf. of textiles and textile products	Tekstiilien valmistus Textilvaru- tillverkning Manuf. of textiles	Vaatteiden valmistus Tillverkning av kläder Manuf. of wearing apparel	Nahan ja nahkatuot- teiden valmistus Tillverkning av läder och lädervaror Manuf. of leather and leather products	Sahatavaran ja puu- tuotteiden valmistus Sågverkes- och trävaru- tillverkning Manuf. of wood and wood products	Massan, paperin ja paperi- tuotteiden valmistus Massa-, pappers- och pappersvaru- tillverkning Manuf. of pulp, paper and paper products	Kustan- taminen ja paina- minen Förlags- verksamhet Publishing and printing	Koksin ja öljy- tuotteiden valmistus Tillverkning av koks och raffinerade petroleum- produkter Manuf. of coke and refined petroleum products	Kemi- kaalien ja kemiallisten tuotteiden valmistus Tillverkning av kemikalier och kemiska produkter Manuf. of chemicals and chemical products	Kumi- ja muovi- tuotteiden valmistus Tillverkning av gummi- och plastvaror Manuf. of rubber and plastic products
	(1,4)	(0,8)	(0,6)	(0,3)	(4,0)	(11,5)	(5,0)	(1,2)	(5,1)	(3,1)
	10	11	12	13	14	15	16	17	18	19
2000	100,0	100,0	100,0	100,0	100,0	100,0	100,0	100,0	100,0	100,0
2001	103,0	102,1	104,0	96,7	99,0	93,1	101,1	93,1	101,6	97,5
2002	100,2	101,8	97,5	99,0	101,7	97,2	103,3	102,6	100,2	94,4
2003	92,0	98,7	82,6	89,8	105,9	99,5	102,6	103,6	100,8	92,6
*2004	85,6	106,0	60,0	87,8	108,2	106,9	105,8	107,2	100,4	96,6
*2003										
I	95,6	94,7	96,0	91,8	101,7	97,2	100,5	101,5	100,8	94,4
II	94,1	97,8	86,2	87,8	101,6	97,5	101,9	105,1	101,7	91,7
III	92,8	98,3	82,4	94,3	104,9	99,6	103,0	105,4	103,5	92,0
IV	90,7	98,2	81,4	95,8	106,2	100,1	101,8	96,8	102,0	92,5
V	88,4	97,2	78,2	88,0	108,0	100,4	104,1	98,7	100,8	94,2
VI	90,8	100,6	76,9	86,4	104,2	98,5	103,6	97,0	99,0	94,4
VII	96,7	101,1	91,0	89,3	108,6	99,7	101,8	101,2	100,0	95,4
VIII	93,1	98,3	84,0	86,7	106,8	98,9	102,9	105,6	102,0	93,6
IX	95,2	101,1	87,9	95,3	108,9	99,2	101,8	107,3	102,3	92,8
X	91,7	102,9	77,5	84,8	108,4	101,8	102,9	107,1	98,9	90,1
XI	94,5	99,9	87,2	90,9	109,7	102,9	103,1	110,2	102,0	90,8
XII	88,6	99,5	71,5	89,2	104,1	99,2	104,2	107,0	97,1	90,4
*2004										
I	84,5	102,5	59,6	85,6	105,3	103,3	104,0	103,6	99,2	89,7
II	87,8	106,2	65,0	79,6	108,8	105,6	106,8	105,5	99,4	92,8
III	91,6	109,2	68,6	94,7	109,6	105,2	104,8	111,2	98,4	91,6
IV	86,6	108,8	61,3	82,0	107,8	104,9	101,0	106,7	99,9	90,9
V	86,8	106,3	60,1	81,3	106,9	105,0	104,5	106,9	99,7	93,7
VI	89,7	108,3	67,3	95,0	109,3	106,7	107,2	109,7	105,2	99,9
VII	64,3	100,8	60,4	88,6	110,0	107,7	106,6	107,4	100,7	97,2
VIII	83,8	105,6	54,8	84,4	109,0	108,8	106,2	107,0	100,6	97,4
IX	80,3	102,8	46,9	84,8	107,6	108,4	107,4	107,0	100,0	98,8
X	84,8	103,0	58,5	90,6	107,4	107,9	107,1	111,8	99,4	101,5
XI	82,4	104,5	47,6	87,7	106,8	107,4	106,7	102,0	98,3	101,8
XII	83,7	103,0	58,8	87,1	110,6	110,6	106,4	107,2	102,1	101,8
*2005										
I	81,8	100,6	58,9	90,1	108,2	108,9	105,1	108,7	98,2	106,2
II	80,1	103,4	53,0	96,5	107,1	108,7	103,3	108,2	99,4	110,5
III	78,9	98,1	55,0	82,8	103,2	109,3	103,7	110,2	97,5	111,1
IV	82,5	100,6	58,9	91,7	105,0	90,1	107,4	111,9	99,8	114,8
V	80,7	99,1	57,5	94,7	104,1	43,7	102,3	107,0	96,1	113,3
VI	77,9	101,3	49,0	91,8	81,3	28,5	101,1	110,8	90,2	114,3

7. Teollisuustuotannon volyymi-indeksi (jatk.) — Volymindex för industriproduktionen (forts.) — Volume index of industrial output (cont.)

2000 = 100. Vuositiedot alkuperäisiä, kuukausitiedot kausitasoitettuja — Årsuppgifterna är ursprungliga, månadsuppgifterna säsongensade
Annual data original, monthly data seasonally adjusted

Muuttuvapainoinen. Vuosien 2004 ja 2005 laskennassa käytetyt v. 2003 ennakkopainot ilmoitettu suluissa.

Med varierande vikter. De preliminära vikter 2003 som använts i beräkningen för åren 2004 och 2005 anges inom parentes.

Variable weights. The advance weights for 2003 used in the calculation of 2004 and 2005 are given in brackets.

Vuosi ja kuukausi År och månad Year and month	Toimiala (TOL 2002) — Näringsgren (TOL 2002) — Industry (TOL 2002)									
	26	DJ (27–28)	27	28	29	DL (30–33)	31	32	33	DM (34–35)
	Ei-metallisten mineraali-tuotteiden valmistus Tillverkning av icke-metalliska mineraliska produkter Manuf. of other non-metallic mineral products	Metallien jalostus ja metalli-tuotteiden valmistus Metallfram-ställning och metallvaru-tillv. Manuf. of basic metals and fabricated metal products	Metallien jalostus Metallfram-ställning Processing of metals	Metalli-tuotteiden valmistus Tillv. av metallvaror utom mas-kiner och apparater Manuf. of fabricated metal products	Koneiden ja laitteiden valmistus Tillv. av maskiner och ut-rustning Manuf. of machinery and equipment	Elektroniikka- ja sähkö-tuotteiden valmistus Tillv. av elektronik och el-produkter Manuf. of electrical and optical equipment	Muu sähkö-koneiden ja -laitteiden valmistus Tillv. av andra elektriska maskiner och artiklar Manuf. of electrical machinery and apparatus	Radio-, televisio- ja tietoliikenne-välineiden valmistus Tillverkning av tele-produkter Manuf. of radio, tele-vision and communi-cation equipment and apparatus	Hieno-mekaanisten ja optisten koejiden valmistus Tillv. av precision-instrument, medicinska och optiska instrument samt ur Manuf. of medical, precision and optical instruments	Kulkuneuvojen valmistus Tillverkning av transport-medel Manuf. of transport equipment
(2,9)	(10,2)	(3,8)	(6,4)	(10,1)	(23,8)	(2,6)	(18,7)	(2,3)	(3,5)	
	20	21	22	23	24	25	26	27	28	29
2000	100,0	100,0	100,0	100,0	100,0	100,0	100,0	100,0	100,0	100,0
2001	98,6	102,9	99,7	105,4	108,3	98,3	108,5	95,0	113,8	101,6
2002	98,1	100,7	100,5	101,2	100,3	106,2	96,5	106,0	114,3	101,2
2003	100,5	104,3	103,1	105,4	101,7	104,2	92,5	105,7	100,5	96,0
*2004	106,4	105,5	106,9	105,2	107,1	118,5	98,1	123,6	97,5	85,0
*2003 I	98,1	105,5	100,9	108,0	100,8	107,6	93,4	111,7	112,6	103,8
II	96,8	105,0	100,0	107,5	101,3	113,7	94,5	116,7	107,1	101,3
III	99,5	103,0	101,0	105,8	100,6	100,1	91,2	98,6	108,0	103,8
IV	99,3	106,6	103,2	107,0	100,0	108,6	94,9	109,4	111,0	97,6
V	98,6	104,7	101,4	106,2	95,6	101,9	92,7	102,8	96,7	97,0
VI	98,6	104,2	103,4	105,3	99,2	101,0	90,1	99,9	92,2	102,8
VII	98,6	102,4	104,5	104,1	103,5	103,5	92,2	105,9	96,2	89,7
VIII	102,5	107,7	108,4	106,5	104,1	100,5	92,3	100,7	96,7	90,1
IX	102,7	103,0	104,1	105,4	100,3	103,3	89,6	105,3	90,9	95,9
X	104,2	109,5	104,0	111,4	103,9	99,7	93,1	99,9	105,8	90,9
XI	103,7	107,5	104,3	109,3	106,4	104,2	93,9	103,7	100,7	88,8
XII	103,1	93,5	102,8	88,7	106,1	106,3	93,6	110,4	92,2	91,2
*2004 I	101,1	103,6	105,2	104,0	106,2	106,7	95,7	110,2	99,5	84,9
II	104,5	105,8	102,7	106,4	106,0	109,9	97,3	114,1	96,1	85,2
III	106,5	106,5	103,0	108,4	104,3	112,8	98,5	116,0	96,9	79,9
IV	104,1	108,2	104,8	109,5	107,1	108,3	94,3	113,1	91,5	79,1
V	104,3	104,9	103,6	106,9	110,6	116,2	93,8	122,4	94,4	81,1
VI	110,5	104,2	109,0	102,6	107,7	118,0	100,9	123,1	100,1	89,9
VII	107,8	105,7	107,1	105,8	103,8	123,0	98,5	128,8	93,2	85,5
VIII	105,2	104,8	110,3	103,7	103,3	125,6	94,7	131,2	93,9	83,5
IX	106,0	106,3	106,4	105,7	108,0	120,7	100,9	126,1	103,8	82,4
X	105,9	104,4	107,6	102,7	108,2	123,7	98,0	129,6	91,4	83,1
XI	106,7	103,7	108,4	101,6	105,3	119,7	99,6	125,6	92,9	89,8
XII	107,1	102,8	107,3	101,4	109,5	124,7	98,1	132,8	97,5	88,1
*2005 I	107,8	104,6	103,5	104,1	106,2	118,0	95,7	123,9	86,5	85,9
II	107,0	103,3	102,6	103,4	107,8	113,3	94,1	118,8	90,2	92,3
III	104,5	99,4	102,0	99,6	108,8	113,7	92,9	121,8	92,6	93,2
IV	108,1	100,8	98,9	100,0	111,9	116,3	99,3	121,7	85,9	101,1
V	108,9	100,0	100,3	99,6	107,9	118,2	103,3	121,4	95,3	92,6
VI	106,5	101,2	92,7	104,5	110,1	115,8	100,0	121,0	100,6	96,9

7. Teollisuustuotannon volyymi-indeksi (jatk.) — Volymindex för industriproduktionen (forts.) — Volume index of industrial output (cont.)

2000 = 100. Vuositiedot alkuperäisiä, kuukausitiedot kausitasoitettuja — Årsuppgifterna är ursprungliga, månadsuppgifterna säsongrensade
Annual data original, monthly data seasonally adjusted

Muuttuvapainoinen. Vuosien 2004 ja 2005 laskennassa käytetyt v. 2003 ennakkopainot ilmoitettu suluissa.

Med varierande vikter. De preliminära vikter 2003 som använts i beräkningen för åren 2004 och 2005 anges inom parentes.

Variable weights. The advance weights for 2003 used in the calculation of 2004 and 2005 are given in brackets.

Vuosi ja kuukausi År och månad Year and month	Toimiala (TOL 2002) – Näringsgren (TOL 2002) – Industry (TOL 2002)										Erikisindeksit – Specialindex – Special indices	
	34	35	36	E	40	41	20–21	23–25	27–35	Muu D	CDE–DL	
	Autojen ja perä- vaunujen valmistus Tillv. av motorfordon, släpfordon och pähängs- vagnar Manuf. of motor vehicles, trailers and semi-trailers	Muu kultu- neuvojen valmistus Tillv. av andra transport- medel Manuf. of other transport equipment	Huone- kalujen valmistus Tillv. av möbler; annan tillverkning Manuf. of furniture; n.e.c.	Sähkö-, kaasu- ja vesihuolto El-, gas-, och värme- och vattenför- sörjning Electricity, gas, steam and water supply	Sähkö-, kaasu- ja lämpöhuolto El-, gas-, och värme- försörjning Electricity, gas, steam and hot water supply	Veden puhdistus ja jakelu Vatten- rening och -distribution Collection, purification and distribution of water	Puu- ja paperi- teollisuus Trä- och pappers- industrin Wood and paper industry	Kemian- teollisuus Kemiska industrin Chemical industry	Metalli- teollisuus Metall- industrin Metal industry	Muu tehdas- teollisuus Annan fabriks- industri Other manu- facturing industry	Koko teollisuus pl. sähkö- teknisten tuotteiden valmistus Hela industrin exkl. tillverk. av eltekniska produkter Total industry excl. manuf. of electronic products	
(1,0)	(2,5)	(1,8)	(8,3)	(7,5)	(0,8)	(15,5)	(9,4)	(47,6)	(18,0)	(75,7)		
	30	31	32	33	34	35	36	37	38	39	40	
2000	100,0	100,0	100,0	100,0	100,0	100,0	100,0	100,0	100,0	100,0	100,0	
2001	100,6	102,4	101,0	105,6	106,4	99,4	94,2	98,9	101,4	101,3	100,6	
2002	106,3	99,0	89,9	107,0	107,6	101,7	98,1	98,6	103,8	101,4	100,4	
2003	103,8	92,6	88,8	118,8	120,5	104,2	100,9	98,4	103,5	101,5	102,6	
*2004	97,9	79,8	92,1	120,3	122,4	101,7	107,0	100,1	111,0	103,0	105,0	
*2003	I	108,5	99,7	83,0	120,1	120,1	107,7	97,5	98,8	106,4	100,5	102,1
	II	106,6	97,2	81,7	121,2	120,6	105,5	98,2	99,6	109,1	100,4	102,0
	III	111,1	100,5	80,3	120,4	121,8	107,6	100,3	99,9	102,5	99,8	101,7
	IV	111,0	90,1	82,5	122,7	124,7	101,9	101,4	98,3	106,5	100,3	103,2
	V	105,2	98,3	85,1	120,9	123,9	102,5	102,0	98,7	102,6	100,5	103,4
	VI	107,9	119,2	87,0	113,6	116,5	103,2	99,1	96,6	102,6	100,9	102,9
	VII	104,0	84,4	89,7	115,5	117,5	106,1	101,5	98,3	103,5	101,8	103,0
	VIII	101,9	83,1	91,1	121,6	125,0	102,9	100,3	99,6	102,5	102,4	103,8
	IX	100,7	93,9	96,2	119,9	122,6	103,6	101,6	99,9	102,7	102,5	103,6
	X	96,5	85,8	97,2	123,1	125,4	103,5	103,5	96,9	101,5	103,3	104,1
	XI	96,0	82,8	95,0	117,5	118,7	104,0	104,0	99,5	104,5	103,5	104,0
	XII	100,4	81,6	92,9	110,4	110,9	101,6	100,7	96,7	104,7	102,5	101,1
*2004	I	92,7	74,0	92,3	120,9	121,7	101,3	103,1	96,8	105,1	102,3	103,2
	II	97,3	81,3	95,1	119,2	122,8	103,1	105,6	96,6	107,6	102,7	104,1
	III	102,0	72,1	98,2	117,6	119,2	101,3	106,3	97,5	107,9	104,2	103,0
	IV	92,2	71,1	97,0	117,4	118,6	102,9	104,9	97,6	104,8	100,8	102,9
	V	95,5	75,1	94,2	122,3	125,5	102,2	105,0	99,1	108,8	102,3	104,9
	VI	94,7	109,7	93,8	124,8	130,0	100,2	107,5	103,6	110,5	104,1	109,3
	VII	95,8	78,1	93,0	126,7	131,4	99,7	107,7	100,4	113,1	103,0	106,4
	VIII	95,8	77,5	91,1	131,3	136,5	100,7	108,6	100,4	113,3	102,0	106,1
	IX	100,7	70,8	87,0	121,2	124,3	101,2	108,4	100,6	111,4	102,2	105,1
	X	96,4	76,9	86,0	113,3	114,6	103,2	106,9	101,8	113,6	101,8	104,4
	XI	101,7	82,8	87,8	117,8	119,1	102,5	107,3	100,6	110,9	101,5	103,9
	XII	99,3	78,1	89,0	112,8	113,5	101,8	110,5	102,7	114,3	101,4	104,5
*2005	I	102,7	76,7	86,1	101,9	100,8	102,7	108,2	102,6	110,8	100,1	101,7
	II	106,0	85,7	85,0	108,6	107,0	103,0	108,0	104,8	108,6	99,8	101,6
	III	93,7	87,8	84,5	116,9	118,5	101,9	107,3	103,8	108,1	99,1	100,8
	IV	105,8	102,3	86,5	105,5	105,1	103,5	93,7	105,9	111,8	101,7	100,3
	V	104,0	94,8	86,5	93,5	92,6	102,0	58,2	103,1	111,4	98,8	95,2
	VI	104,1	112,3	85,8	83,1	81,4	102,5	41,3	100,0	110,1	97,9	91,2

Teollisuustuotannon volyymi-indeksi kuukausittain – Volymindex för industriproduktionen, månadsvis Monthly volume index of industrial output

2000 = 100

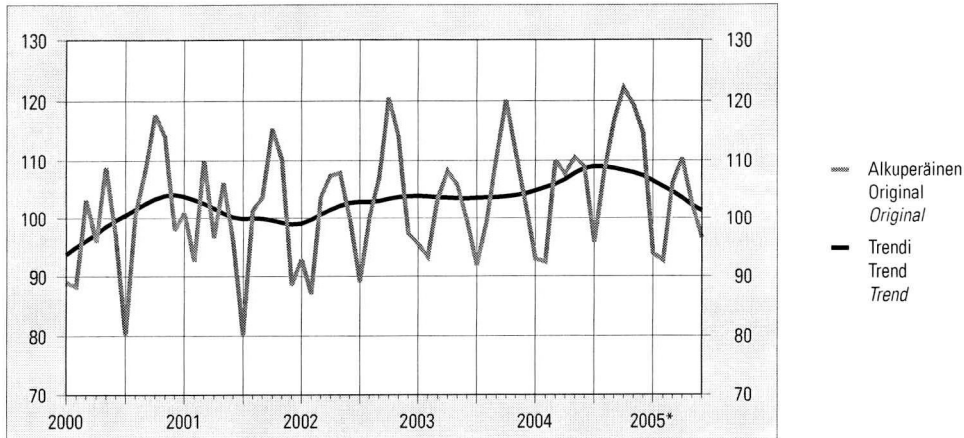

Teollisuus- ja rakennusyritysten liikevaihtoindeksit kuukausittain – Omsättningsindex för industri- och byggnadsföretag månadsvis – Turnover indices for industrial and construction enterprises by month

2000 = 100

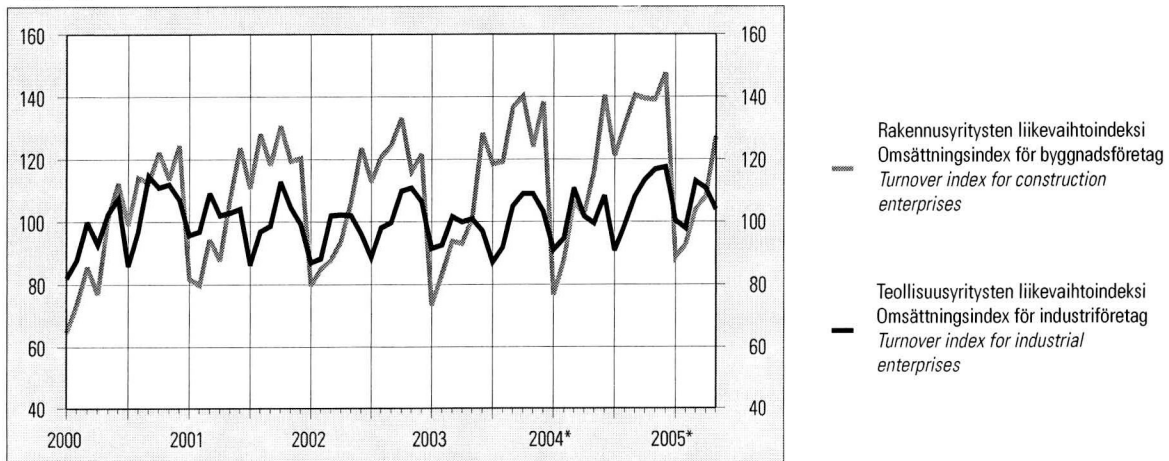

Asuntotuotanto neljännesvuosittain – Bostadsproduktion kvartalsvis – Housing construction by quarter

kpl – st – pcs

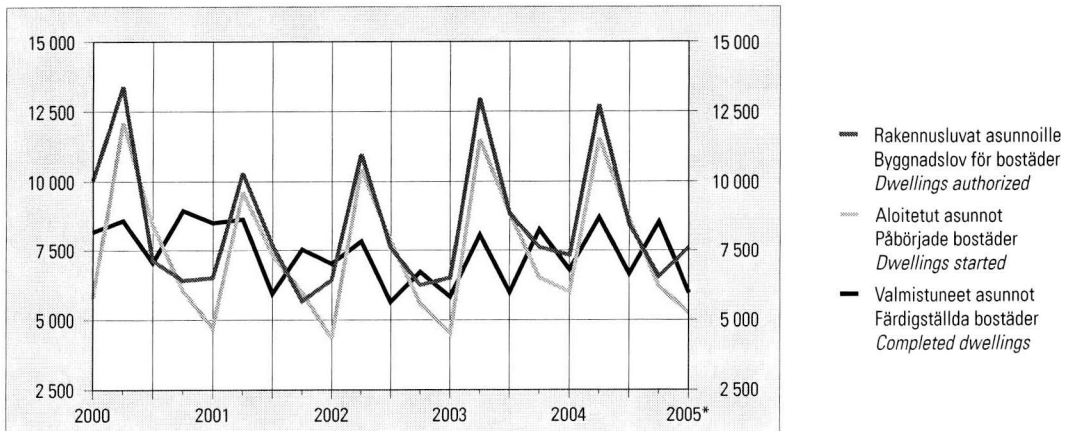

8. Talonrakentaminen — Husbyggande — Building construction

Vuosi ja neljännes År och kvartal Year and quarter	Kaikki rakennukset Alla byggnader All buildings	Asuinrakennukset ¹⁾ Bostadsbyggnader ¹⁾ Residential buildings ¹⁾	Vapaa-ajan asuinrakennukset Fritidsbostadshus Free-time residential buildings	Liikerakennukset Affärsbyggnader Commercial buildings	Toimistorakennukset Kontorsbyggnader Office buildings	Liikenteen rakennukset Trafikbyggnader Transport and communications buildings	Hoitoalan rakennukset Vårdbyggnader Buildings for institutional care	Kokoon-tumis-rakennukset Byggnader för samlingslokaler Assembly buildings	Opetus-rakennukset Undervisningsbyggnader Educational buildings	Teollisuus-rakennukset Industribyggnader Industrial buildings	Varasto-rakennukset Lagerbyggnader Warehouses	Maatalous-rakennukset Lantbruksbyggnader Agricultural buildings
	1	2	3	4	5	6	7	8	9	10	11	12
Myönnetty rakennuslupa – Beviljade byggnadslov – Granted building permits, 1 000 000 m³												
2000	46,43	14,24	1,27	3,43	3,51	1,40	0,49	1,06	1,22	8,42	4,29	4,53
2001	42,56	11,89	1,20	2,81	2,23	1,29	0,67	0,75	1,95	8,47	3,84	4,77
2002	42,00	12,57	1,28	3,36	1,26	1,66	0,70	1,70	1,53	5,91	3,98	5,33
2003	43,98	14,74	1,29	4,80	1,25	1,52	0,51	0,96	1,66	5,34	4,23	4,27
2004	43,44	15,01	1,39	3,66	0,99	1,04	0,66	0,65	1,40	6,10	4,82	4,16
2003 III	10,49	3,63	0,34	0,91	0,26	0,31	0,09	0,33	0,36	1,42	1,14	0,81
2003 IV	10,05	2,91	0,25	1,76	0,38	0,29	0,24	0,26	0,38	1,40	0,88	0,66
2004 I	7,83	3,02	0,24	0,70	0,26	0,23	0,08	0,18	0,28	0,92	0,75	0,57
2004 II	17,28	5,69	0,49	1,43	0,40	0,43	0,26	0,32	0,76	2,37	1,88	1,79
2004 III	9,95	3,55	0,37	0,64	0,16	0,22	0,14	0,09	0,23	1,48	1,11	1,03
2004 IV	8,38	2,74	0,29	0,90	0,17	0,16	0,18	0,05	0,13	1,34	1,08	0,77
*2005 I	9,96	3,12	0,21	0,54	0,24	0,36	0,10	0,14	0,23	2,03	1,44	0,99
Aloitettujen rakennukset – Påbörjade nybyggen – Newbuilding starts, 1 000 000 m³												
2000	39,67	12,34	1,04	3,09	2,78	1,39	0,54	1,13	1,04	6,82	3,58	3,98
2001	37,80	10,73	0,99	2,62	2,03	1,07	0,65	0,62	1,63	7,95	3,64	4,10
2002	35,03	11,09	1,00	2,58	1,08	1,18	0,62	1,39	1,62	4,94	2,98	4,41
2003	35,91	12,66	0,99	3,66	0,81	1,46	0,51	0,80	1,33	4,06	3,77	3,60
2004	37,69	13,51	1,09	3,45	1,05	0,97	0,54	0,90	1,61	5,22	3,56	3,35
2003 III	10,19	3,66	0,34	0,64	0,17	0,25	0,07	0,32	0,47	1,25	1,06	1,15
2003 IV	7,21	2,50	0,15	0,62	0,21	0,18	0,20	0,12	0,18	1,28	0,78	0,57
2004 I	6,38	2,22	0,10	0,72	0,20	0,26	0,06	0,24	0,45	1,05	0,47	0,36
2004 II	12,85	5,10	0,42	0,96	0,24	0,32	0,16	0,34	0,40	1,81	1,00	1,19
2004 III	11,05	3,70	0,36	1,17	0,48	0,25	0,14	0,26	0,47	0,91	1,21	1,26
2004 IV	7,41	2,49	0,22	0,60	0,13	0,14	0,18	0,06	0,29	1,44	0,88	0,54
*2005 I	6,59	2,10	0,15	0,67	0,08	0,32	0,07	0,04	0,12	0,72	1,52	0,48
Keskeneräiset rakennukset – Pågående bostadsbyggen – Newbuilding in progress, 1 000 000 m³												
2000	55,32	16,07	2,93	3,12	2,86	2,32	0,59	1,09	1,37	8,97	4,13	7,69
2001	54,96	15,45	2,99	2,53	2,36	1,97	0,82	0,72	1,71	9,15	5,27	7,63
2002	53,99	15,88	3,07	3,11	1,49	2,00	0,78	1,20	2,09	7,73	4,26	7,63
2003	55,57	17,51	3,11	4,06	1,37	2,21	0,56	1,06	1,77	6,88	4,46	7,33
2004	56,76	18,39	3,08	4,42	1,25	1,78	0,71	0,96	1,85	7,43	4,29	7,04
2003 III	59,25	18,29	3,23	4,34	1,39	2,60	0,70	1,36	1,89	6,83	5,04	8,18
2003 IV	55,57	17,51	3,11	4,06	1,37	2,21	0,56	1,06	1,77	6,88	4,46	7,33
2004 I	51,50	16,53	2,92	3,79	1,32	2,17	0,55	0,82	1,98	6,16	3,66	6,53
2004 II	56,10	18,21	3,09	4,18	1,18	2,24	0,61	1,05	1,83	7,09	4,01	7,08
2004 III	59,87	19,34	3,13	4,81	1,45	1,98	0,63	1,14	1,87	7,18	4,85	7,69
2004 IV	56,76	18,39	3,08	4,42	1,25	1,78	0,71	0,96	1,85	7,43	4,29	7,04
*2005 I	55,09	17,03	2,95	4,48	1,21	1,85	0,72	0,88	1,81	7,21	5,20	6,38

¹⁾ Pl. vapaa-ajan asuinrakennukset¹⁾ Exkl. fritidsbostadshus¹⁾ Excl. free-time residential buildings

8. Talonrakentaminen (jatk.) — Husbyggande (forts.) — Building construction (cont.)

Vuosi ja neljännes År och kvartal Year and quarter	Kaikki rakennukset Alla byggnader All buildings	Asuinrakennukset ¹⁾ Bostadsbyggnader ¹⁾ Residential buildings ¹⁾	Vapaa-ajan asuinrakennukset Fritidsbostads-hus Free-time residential buildings	Liikerakennukset Affärsbyggnader Commercial buildings	Toimistorakennukset Kontorsbyggnader Office buildings	Liikenteen rakennukset Trafikbyggnader Transport and communications buildings	Hoitotalon rakennukset Vårdbyggnader Buildings for institutional care	Kokoon-tumis-rakennukset Byggnader för samlingslokaler Assembly buildings	Opetus-rakennukset Undervisningsbyggnader Educational buildings	Teollisuus-rakennukset Industribyggnader Industrial buildings	Varasto-rakennukset Lagerbyggnader Warehouses	Maa-talou-s-rakennukset Lantbruksbyggnader Agricultural buildings
	1	2	3	4	5	6	7	8	9	10	11	12
Valmistuneet rakennukset – Färdigställda byggnader – Completed buildings, 1 000 000 m³												
2000	34,67	12,21	0,95	2,83	1,52	1,31	0,30	1,40	0,90	4,72	2,78	4,08
2001	39,02	11,64	1,00	3,02	2,53	1,48	0,48	1,02	1,29	7,69	2,88	4,27
2002	35,84	10,56	0,98	1,89	1,97	1,16	0,63	0,95	1,21	6,38	4,03	4,22
2003	34,71	10,98	0,99	2,75	0,92	1,26	0,72	1,00	1,71	5,09	3,54	3,92
2004	35,13	12,37	0,99	2,80	1,09	1,32	0,40	0,86	1,51	4,37	3,88	3,44
2003 III	8,74	2,28	0,32	0,45	0,21	0,31	0,11	0,19	0,71	1,57	1,09	1,01
IV	10,90	3,28	0,27	0,90	0,22	0,58	0,35	0,41	0,30	1,23	1,36	1,42
2004 I	8,90	2,90	0,15	0,69	0,17	0,20	0,08	0,33	0,22	1,43	1,42	0,93
II	8,28	3,43	0,24	0,57	0,39	0,26	0,10	0,11	0,55	0,88	0,65	0,66
III	7,33	2,59	0,33	0,54	0,21	0,51	0,13	0,17	0,43	0,83	0,37	0,65
IV	10,62	3,46	0,27	1,00	0,33	0,34	0,10	0,24	0,31	1,24	1,45	1,20
*2005 I	6,01	2,57	0,14	0,44	0,10	0,17	0,03	0,09	0,12	0,74	0,45	0,79
Uudisrakentamisen volyymi-indeksi – Volymindex för nybyggnad – Volume index of newbuilding, 2000 = 100												
2000	100,0	100,0	100,0	100,0	100,0	100,0	100,0	100,0	100,0	100,0	100,0	100,0
2001	99,0	86,1	96,0	82,6	146,6	75,0	169,9	62,6	122,2	126,6	117,4	101,2
2002	94,7	85,8	97,6	88,4	85,1	65,3	175,7	68,4	150,9	108,0	113,1	107,1
2003	93,6	96,9	96,1	99,6	57,2	76,4	131,4	90,3	128,4	72,4	116,0	96,2
2004	97,6	106,2	99,8	113,5	46,0	68,2	124,2	70,3	127,6	74,9	134,1	81,9
2003 III	105,4	113,9	140,9	101,7	57,2	88,7	116,0	86,0	127,6	66,1	120,9	121,9
IV	104,5	117,1	108,7	102,4	55,1	89,4	111,5	79,2	122,7	70,8	145,6	112,8
2004 I	87,2	91,8	60,1	111,5	46,3	73,7	113,3	64,4	126,4	74,1	139,7	68,2
II	87,9	90,7	79,3	109,7	44,4	68,5	124,6	67,0	126,0	70,8	135,5	59,9
III	109,0	122,1	144,6	114,9	45,0	69,6	130,3	76,9	129,7	74,5	127,2	101,7
IV	106,3	120,1	115,3	117,9	48,5	61,1	128,5	73,0	128,4	80,2	133,9	97,9
*2005	85,4	90,2	77,6	110,5	50,4	47,8	128,0	65,5	117,8	76,9	118,1	63,4

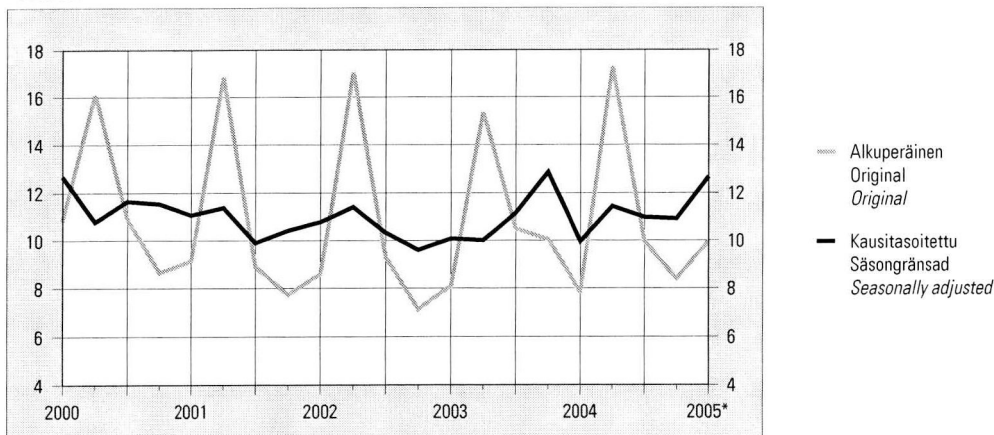
Myönnetty rakennusluvut neljännesvuosittain – Beviljade byggnadslov kvartalsvis
Granted building permits by quarter1 000 000 m³

9. Asuntotuotanto — Bostadsproduktion — Housing construction

Vuosi ja neljännes År och kvartal Year and quarter	Rakennusluvut asunnoille — Byggnadslov för bostäder <i>Dwellings authorized</i>				Aloitetut asunnot — Påbörjade bostäder <i>Dwellings started</i>			
	Yhteensä Totalt	Erilliset pientalot Fristående småhus <i>Detached houses</i>	Rivi- ja ketjutalot Rad- och kedjehus <i>Attached houses</i>	Asuin-kerrostalot Flervånings- bostadshus <i>Blocks of flats</i>	Yhteensä Totalt	Erilliset pientalot Fristående småhus <i>Detached houses</i>	Rivi- ja ketjutalot Rad- och kedjehus <i>Attached houses</i>	Asuin-kerrostalot Flervånings- bostadshus <i>Blocks of flats</i>
	1	2	3	4	5	6	7	8
2000	36 939	13 126	6 099	17 033	32 309	11 604	5 287	14 799
2001	30 162	11 154	4 452	13 974	27 625	10 195	3 684	13 117
2002	31 235	12 573	4 536	13 653	28 154	10 801	4 094	12 871
2003	35 923	14 919	5 821	14 713	31 377	13 078	4 899	13 042
2004	35 046	15 999	5 129	13 471	32 380	14 180	4 902	12 947
2002 I	6 425	2 117	591	3 688	4 336	1 012	603	2 690
II	10 976	5 269	1 844	3 549	10 428	4 463	1 184	4 606
III	7 591	3 117	1 208	3 189	7 817	3 384	1 358	2 935
IV	6 243	2 070	893	3 227	5 573	1 942	949	2 640
2003 I	6 504	2 665	1 071	2 711	4 522	1 290	811	2 393
II	12 968	5 968	1 869	4 989	11 504	5 385	1 761	4 314
III	8 840	3 671	1 466	3 489	8 833	3 990	1 239	3 509
IV	7 611	2 615	1 415	3 524	6 518	2 413	1 088	2 826
2004 I	7 321	2 912	937	3 365	5 996	1 554	991	3 442
II	12 730	6 487	1 926	4 192	11 556	5 852	1 442	4 131
III	8 441	3 934	1 250	3 156	8 624	4 178	1 410	2 897
IV	6 554	2 666	1 016	2 758	6 204	2 596	1 059	2 477
*2005 I	7 591	2 963	1 225	3 334	5 233	1 871	702	2 579

Vuosi ja neljännes År och kvartal Year and quarter	Keskeneräiset asunnot — Pågående bostadsbyggen <i>Dwellings under construction</i>				Valmistuneet asunnot — Färdigställda bostäder <i>Completed dwellings</i>			
	Yhteensä Totalt	Erilliset pientalot Fristående småhus <i>Detached houses</i>	Rivi- ja ketjutalot Rad- och kedjehus <i>Attached houses</i>	Asuin-kerrostalot Flervånings- bostadshus <i>Blocks of flats</i>	Yhteensä Totalt	Erilliset pientalot Fristående småhus <i>Detached houses</i>	Rivi- ja ketjutalot Rad- och kedjehus <i>Attached houses</i>	Asuin-kerrostalot Flervånings- bostadshus <i>Blocks of flats</i>
	9	10	11	12	13	14	15	16
2000	37 115	17 164	4 875	14 243	32 740	10 935	5 593	15 762
2001	34 617	16 689	3 910	13 075	30 592	10 654	4 588	14 901
2002	35 145	17 094	4 236	12 960	27 171	10 335	3 793	12 539
2003	38 041	19 267	4 878	13 211	28 101	10 807	4 303	12 557
2004	39 448	20 159	5 221	13 348	30 662	12 798	4 651	12 949
2002 I	31 483	14 696	3 451	12 509	7 007	2 936	1 087	2 809
II	34 095	16 514	3 539	13 191	7 819	2 648	1 096	3 924
III	36 281	18 008	4 127	13 239	5 632	1 891	770	2 887
IV	35 145	17 094	4 236	12 960	6 713	2 860	840	2 919
2003 I	33 451	15 515	4 310	12 983	5 823	2 758	783	2 136
II	36 901	18 152	4 605	13 576	8 056	2 750	1 466	3 721
III	39 767	20 042	4 989	14 117	5 972	2 105	855	2 968
IV	38 041	19 267	4 878	13 211	8 250	3 194	1 199	3 732
2004 I	36 858	16 891	5 050	14 392	6 798	3 376	909	2 400
II	39 743	19 427	4 785	14 902	8 696	3 338	1 709	3 621
III	41 740	21 208	5 266	14 568	6 646	2 415	929	3 231
IV	39 448	20 159	5 221	13 348	8 522	3 669	1 104	3 697
*2005 I	36 722	18 261	4 748	12 989	5 955	2 836	855	2 205

10. Rakennusyritysten liikevaihtoindeksi ¹⁾ Omsättningsindex för byggnadsföretag ¹⁾ Turnover index for construction enterprises ¹⁾

2000 = 100

Vuosi ja kuukausi År och månad Year and month	Rakentaminen Byggverksamhet Construction	Talonrakentaminen Byggarbeten Buildingconstruction		Maa- ja vesirakentaminen Anläggningsarbeten Civil engineering		
		% ²⁾		% ²⁾		
		1	2	3	4	5
2000	100,0	14,4	100,0	16,3	100,0	7,6
2001	108,5	8,5	107,7	7,6	111,4	11,4
2002	108,7	0,2	106,8	-0,8	115,6	3,7
2003	112,4	3,4	110,2	3,2	120,5	4,2
*2004	120,7	7,3	118,3	7,4	129,0	7,1
2002 I	79,7	-2,7	86,0	-1,3	58,2	-8,9
II	84,8	6,3	90,7	6,6	64,8	5,0
III	87,7	-6,9	90,8	-8,2	77,2	-0,8
IV	93,6	6,8	99,3	7,2	74,2	5,1
V	106,1	-1,1	106,3	-1,8	105,9	1,3
VI	123,6	0,0	119,3	1,0	138,4	-3,1
VII	112,8	1,8	103,8	-0,3	143,8	7,6
VIII	120,7	-5,8	112,0	-7,1	150,7	-2,2
IX	124,6	5,4	115,1	1,9	157,8	15,9
X	133,2	2,0	124,5	-0,8	164,0	10,7
XI	116,1	-2,8	113,2	-3,7	126,7	0,6
XII	121,6	1,1	120,5	-0,5	125,5	6,5
2003 I	73,4	-7,9	78,2	-9,1	57,2	-1,7
II	83,1	-2,0	87,4	-3,6	68,8	6,2
III	93,7	6,8	97,6	7,5	80,6	4,4
IV	93,0	-0,6	97,9	-1,4	76,5	3,1
V	100,8	-5,0	100,6	-5,4	101,8	-3,9
VI	128,3	3,8	123,7	3,7	144,1	4,1
VII	118,5	5,1	108,5	4,5	153,1	6,5
VIII	119,2	-1,2	110,7	-1,2	148,4	-1,5
IX	136,5	9,6	127,9	11,1	166,4	5,4
X	140,1	5,2	131,1	5,3	172,1	4,9
XI	124,1	6,9	121,6	7,4	133,1	5,1
XII	138,3	13,7	136,8	13,5	143,7	14,5
2004 I	76,8	4,6	79,9	2,2	66,6	16,4
II	87,7	5,5	92,0	5,3	73,4	6,7
III	105,9	13,0	109,3	12,0	94,4	17,1
IV	102,2	9,9	106,2	8,5	88,2	15,3
V	116,1	15,2	116,1	15,4	116,6	14,5
VI	140,4	9,4	135,4	9,5	157,8	9,5
VII	121,2	2,3	111,0	2,3	156,4	2,2
VIII	131,1	10,0	121,8	10,0	163,4	10,1
IX	140,5	2,9	132,6	3,7	168,2	1,1
X	139,4	-0,5	131,9	0,6	166,0	-3,5
XI	139,1	12,1	136,1	11,9	149,9	12,6
*XII	147,5	6,7	147,7	8,0	147,4	2,6
2005 *I	88,5	15,2	92,0	15,1	76,4	14,7
*II	92,6	5,6	96,6	5,0	79,4	8,2
*III	103,9	-1,9	108,4	-0,8	88,5	-6,3
*IV	108,0	5,7	112,1	5,6	93,8	6,3
*V	127,2	9,6	127,1	9,5	128,1	9,9

¹⁾ Toimialaluokitus TOL 1995 vuoden 2001 loppuun asti. Vuoden 2002 alusta toimialaluokitus TOL 2002

²⁾ Vuosimuutos

¹⁾ Näringsgrensindelningen NI 1995 till slutet av år 2001. Fr.o.m. början av år 2002 näringsgrensindelningen TOL 2002

²⁾ Förändring på årsnivå

¹⁾ Standard Industrial Classification SIC 1995 until the end of 2001. From the beginning of 2002, Standard Industrial Classification TOL 2002

²⁾ Year-on-year change

11. Kaupan myynti — Handels försäljning — Wholesale and retail trade sales

2000 = 100

a. Tukkukauppa pl. moottoriajoneuvojen kauppa (TOL 2002) – Partihandel exkl. motorfordon (TOL 2002) – Wholesale trade excl. motor vehicles and motorcycles (TOL 2002)

Vuosi ja kuukausi År och månad Year and month	Koko tukkukauppa Hela partihandeln Total wholesale trade	Maatalousraaka-aineiden ja elävien eläinten tukkukauppa Partihandel med jordbruksråvaror och levande djur Wholesale of agricultural raw materials and live animals	Elintarvikkeiden, juomien ja tupakan tukkukauppa Partihandel med livsmedel, drycker och tobak Wholesale of food, beverages and tobacco	Taloustavaroiden tukkukauppa Partihandel med hushållsvaror Wholesale of household goods	Puolivalmisteiden, jätteiden ja romun tukkukauppa pl. maatalousraaka-aineet Partihandel med insatsvaror, avfall och skrot exkl. jordbruksvaror Wholesale of non-agricultural intermediate products, waste and scrap	Koneiden, laitteiden ja tarvikkeiden tukkukauppa Partihandel med maskiner och utrustning Wholesale of machinery, equipment and supplies	Yleistukkukauppa m.l. muu tukkukauppa Övrig partihandel Other wholesale
	1	2	3	4	5	6	7
Arvoindeksi – Värdeindex – Value index							
2000	100,0	100,0	100,0	100,0	100,0	100,0	100,0
2001	103,1	111,2	104,1	106,1	100,7	100,1	109,1
2002	103,7	114,6	107,8	110,6	99,9	95,0	116,5
2003	106,4	116,7	109,1	110,9	105,7	95,7	119,4
*2004	113,0	125,1	108,2	125,1	112,3	100,3	128,0
*2004 I	96,9	101,0	95,4	109,1	91,2	92,7	105,5
II	99,8	103,7	91,0	111,5	95,5	92,9	115,6
III	114,0	131,1	111,1	118,7	110,8	103,4	134,0
IV	116,9	157,8	113,6	126,8	112,5	102,8	136,0
V	113,0	158,0	104,0	118,5	118,3	94,9	125,2
VI	115,1	131,0	112,5	120,6	112,2	103,2	138,2
VII	100,8	102,4	111,0	111,4	105,1	77,7	114,2
VIII	108,6	124,9	106,5	120,4	114,7	84,1	126,7
IX	117,4	123,3	107,4	142,9	114,5	104,9	133,2
X	122,0	107,9	111,2	134,6	132,9	104,5	133,3
XI	121,6	115,1	113,7	139,8	121,8	110,3	133,8
XII	129,5	145,0	121,4	146,4	118,4	132,4	139,7
*2005 I	100,3	91,9	92,4	110,5	98,9	95,1	113,2
II	106,9	101,0	93,0	119,9	108,7	92,7	127,7
III	119,4	126,0	108,6	116,4	125,2	100,4	150,3
IV	125,5	164,9	110,4	139,8	124,2	109,0	150,1
V	125,2	170,3	107,8	127,8	137,2	101,2	141,6
Määräindeksi – Volymindex – Volume index							
2000	100,0	100,0	100,0	100,0	100,0	100,0	100,0
2001	104,9	112,5	103,5	105,3	101,6	106,9	108,5
2002	106,9	116,4	106,4	110,7	102,5	104,8	115,6
2003	110,4	122,1	107,7	111,5	106,5	111,2	118,5
*2004	117,4	130,7	108,2	127,4	110,0	120,4	129,2
*2004 I	101,1	102,3	93,2	110,7	92,7	109,6	104,1
II	104,3	104,6	88,7	113,1	97,2	111,4	113,6
III	119,1	132,5	110,3	119,8	111,4	123,3	134,8
IV	122,0	162,0	112,9	127,8	112,5	123,0	136,7
V	117,3	163,2	103,3	119,5	116,6	113,5	125,7
VI	120,0	135,2	112,8	122,3	110,9	123,8	139,9
VII	104,8	106,3	110,8	113,1	102,8	93,7	114,9
VIII	112,7	127,4	107,0	122,2	111,4	101,5	128,5
IX	121,7	134,6	108,2	146,0	109,9	126,3	135,5
X	125,8	118,2	112,8	137,5	125,3	126,0	136,3
XI	125,7	125,5	115,1	144,1	115,1	133,0	136,9
XII	134,8	156,2	123,1	152,1	113,7	159,6	142,9
*2005 I	104,1	99,2	93,3	114,6	94,9	114,2	115,2
II	110,2	109,4	93,6	124,0	102,8	111,1	129,2
III	122,3	135,8	109,2	120,6	116,7	120,2	152,3
IV	127,6	180,0	111,0	144,9	113,4	130,8	151,3
V	127,6	187,6	108,3	132,8	126,0	121,0	142,4

11. Kaupan myynti (jatk.) — Handelns försäljning (forts.) — Wholesale and retail trade sales (cont.)

2000 = 100

b. Vähittäiskauppa pl. moottoriajoneuvot (TOL 2002) — Detaljhandel exkl. motorfordon (TOL 2002) — Retailing excl. motor vehicles and motorcycles (TOL 2002)

Vuosi ja kuukausi År och månad Year and month	Koko vähittäis- kauppa Hela detalj- handeln Total retail trade	Elintarvikkeiden erikoistunut vähittäiskauppa Detaljhandel med brett sortiment Retail sale in non- specialized stores	Elintarvikkeiden erikoistunut vähittäiskauppa Specialiserad detaljhandel med livsmedel, drycker och tobak Retail sale of food, beverages and tobacco in specialized stores	Alkoholijuomien ja muiden juomien vähittäiskauppa Detaljhandel med alkoholhaltiga och andra drycker Retail sale of alcoholic and other beverages	Tavaratalo- kauppa Detaljhandel i varuhus Retail sale in department stores	Lääkkeiden, sairaan- hoitotarv. sekä kosmetiikka- ja hygieniatuotteiden vähittäiskauppa Detaljhandel med läkemedel, sjukvårds- artiklar, kosmetika och hygienartiklar Retail sale of pharmaceutical and medical goods, cosmetic and toilet articles	Tekstiilien ja vaatteiden vähittäiskauppa Detaljhandel med textilier och kläder Retail sales of textiles and clothing	Jalkineiden ja nahkatavaroiden vähittäiskauppa Detaljhandel med skodon och lädervaror Retail sale of footwear and leather goods
	8	9	10	11	12	13	14	15
Arvoindeksi – Värdeindex – Value index								
2000	100,0	100,0	100,0	100,0	100,0	100,0	100,0	100,0
2001	106,6	108,0	108,7	108,8	107,9	110,0	103,5	101,3
2002	110,9	112,9	121,1	115,2	110,6	120,5	107,6	101,6
2003	115,6	116,8	128,6	119,1	116,7	128,3	109,8	98,0
*2004	120,3	118,8	132,7	105,7	122,5	138,1	115,1	103,2
*2004 I	105,9	109,0	112,4	95,8	101,5	125,5	108,2	94,9
II	100,1	104,8	112,3	92,7	92,9	121,5	84,9	66,9
III	111,8	114,9	129,2	99,3	106,8	141,7	100,0	81,2
IV	117,4	121,3	139,1	117,8	116,6	135,9	110,1	121,9
V	120,4	117,5	129,9	89,4	116,4	135,2	122,2	126,2
VI	123,2	124,1	139,0	112,0	124,1	140,2	110,0	103,9
VII	127,6	131,0	147,8	117,4	127,9	130,9	125,3	115,2
VIII	121,4	122,4	139,2	98,0	116,9	136,9	110,4	96,1
IX	116,7	113,6	125,9	92,4	115,3	140,4	113,4	98,8
X	120,0	117,7	125,2	96,8	126,4	140,0	124,7	107,8
XI	121,3	114,0	124,6	94,0	129,7	145,0	115,8	113,5
XII	158,1	134,9	167,3	162,4	195,3	163,4	155,7	111,8
*2005 I	105,9	107,0	116,7	76,5	101,0	130,8	105,6	88,8
II	104,9	105,8	119,5	85,8	97,6	130,7	92,6	68,1
III	115,2	120,9	136,8	97,3	108,5	148,5	99,4	78,9
IV	124,3	121,3	140,9	105,3	124,5	145,6	125,8	132,9
V	128,8	124,0	138,5	87,2	122,5	146,5	130,1	125,1
Määräindeksi – Volymindex – Volume index								
2000	100,0	100,0	100,0	100,0	100,0	100,0	100,0	100,0
2001	104,3	104,0	104,0	106,9	105,5	107,5	102,3	100,1
2002	107,4	106,3	112,8	111,0	107,5	113,5	107,1	101,4
2003	111,5	109,4	119,0	113,1	112,9	115,2	109,8	98,6
*2004	116,7	112,2	121,8	119,0	118,5	120,9	115,1	103,8
*2004 I	102,8	101,0	102,4	90,3	100,5	111,8	115,8	102,2
II	96,5	97,4	102,7	87,3	90,4	108,2	86,2	70,9
III	108,1	108,2	118,1	114,0	102,6	126,4	98,0	79,9
IV	113,4	114,4	127,1	135,6	112,0	119,5	107,4	118,8
V	116,6	111,3	119,4	102,9	111,9	119,0	119,3	123,1
VI	119,7	117,9	128,2	129,4	120,0	123,3	109,1	102,4
VII	125,2	123,7	134,8	136,0	127,3	114,3	136,2	122,3
VIII	118,6	116,5	128,5	113,8	114,2	119,2	112,6	98,7
IX	113,1	107,8	115,8	107,4	110,6	122,5	110,5	97,8
X	116,2	112,0	115,7	112,6	121,2	120,5	121,6	106,2
XI	117,3	108,7	115,5	109,7	124,4	124,8	112,4	112,1
XII	152,7	127,8	153,8	189,0	187,4	140,7	152,1	110,7
*2005 I	103,6	100,7	106,2	88,1	100,6	112,7	114,2	97,6
II	101,4	98,9	107,8	98,8	95,0	112,5	94,1	71,2
III	110,8	112,9	123,6	112,2	104,0	128,1	98,0	77,5
VI	119,6	113,9	128,0	122,1	119,0	124,4	123,0	129,4
V	124,3	116,8	126,3	101,4	117,5	125,2	127,4	122,1

11. Kaupan myynti (jatk.) — Handelns försäljning (forts.) — Wholesale and retail trade sales (cont.)

2000 = 100

b. Vähittäiskauppa pl. moottoriajoneuvot – Detaljhandel exkl. motorfordon – Retailing excl. motor vehicles and motorcycles

Year and month	Huonekalujen, valaisimien ja muiden taloustavaroiden vähittäiskauppa Detaljhandel med möbler, belysningsarmatur och husgeråd <i>Retail sale of furniture, lightning equipment and household articles</i>	Kodinkoneiden, viihde-elektronikan ja musiikkitarvikkeiden vähittäiskauppa Detaljhandel med hushållsapparater, hemelektronik och musikutrustning <i>Retail sale of electrical household appliances and radio and television goods</i>	Rautakauppatavarojen, maalien ja lasin vähittäiskauppa Detaljhandel med järnhandelsvaror, färger och glas <i>Retail sale of hardware, paints and glass</i>	Kirjojen, sanomalehtien ja paperitavaran vähittäiskauppa Detaljhandel med böcker, tidningar och pappersvaror <i>Retail sale of books, newspapers and stationery</i>	Valokuvausalan vähittäiskauppa Detaljhandel med fotoartiklar <i>Retail sale of photographic equipment; photography services</i>	Optisen alan vähittäiskauppa Detaljhandel med optiska artiklar <i>Retail sale of optical goods</i>	Kultasepänteosten ja kellojen vähittäiskauppa Detaljhandel med guldsmeds- produkter och ur <i>Retail sale of jewellery, watches and clocks</i>	Urheilutarvikkeiden sekä veneiden ja veneilytarvikkeiden vähittäiskauppa Detaljhandel med sportartiklar och båtar och tillbehör till båtar <i>Retail sale of sports and leisure goods, boats and boating accessories</i>
	16	17	18	19	20	21	22	23
Arvoindeksi – Värdeindex – Value index								
2000	100,0	100,0	100,0	100,0	100,0	100,0	100,0	100,0
2001	107,3	102,2	103,0	100,6	102,1	109,5	98,3	110,1
2002	110,2	108,5	105,4	103,3	103,4	114,9	94,2	113,0
2003	115,6	116,0	111,9	104,1	102,6	119,6	92,4	115,1
*2004	126,3	126,6	119,5	106,8	100,9	124,1	96,4	125,4
*2004 I	105,7	119,3	76,5	111,3	80,4	118,7	69,3	131,0
II	118,6	101,0	82,9	97,0	79,6	123,1	66,3	104,4
III	118,9	109,1	100,6	90,4	89,3	146,6	74,6	113,4
IV	117,0	97,9	115,6	87,5	86,8	127,6	68,9	144,9
V	123,5	102,9	148,5	88,5	102,4	113,7	107,4	146,8
VI	125,6	106,6	143,1	67,1	116,6	116,9	100,3	142,5
VII	135,8	130,4	140,9	74,0	122,8	120,2	100,3	142,4
VIII	130,5	130,0	132,7	119,9	105,0	122,3	88,2	126,4
IX	120,2	128,2	131,9	102,9	92,4	120,9	76,4	105,6
X	124,5	126,8	122,3	106,1	91,7	132,0	74,5	97,3
XI	135,5	133,3	120,8	123,2	96,1	120,6	84,2	100,3
XII	160,2	233,2	118,7	213,1	147,8	126,4	245,9	150,3
*2005 I	113,4	125,7	82,3	112,7	78,1	119,2	71,6	112,4
II	131,4	114,5	90,7	99,6	84,3	130,4	66,7	104,4
III	123,1	115,1	101,0	86,0	84,6	136,8	72,1	118,4
IV	130,9	122,6	129,9	92,6	88,7	135,1	75,7	157,9
V	135,5	119,0	166,9	89,6	97,5	122,5	107,8	156,4
Määräindeksi – Volymindex – Volume index								
2000	100,0	100,0	100,0	100,0	100,0	100,0	100,0	100,0
2001	104,5	104,5	99,5	96,4	100,7	103,5	95,6	107,3
2002	105,2	115,2	99,7	97,5	101,8	104,8	89,6	109,9
2003	109,0	128,6	104,4	96,9	101,6	107,5	86,7	111,5
*2004	117,9	147,0	108,6	100,1	103,6	111,9	88,3	121,1
*2004 I	99,4	136,1	71,3	105,5	80,4	114,6	64,1	125,8
II	111,2	115,0	76,9	89,8	80,0	107,6	61,1	101,2
III	111,3	124,5	93,3	83,8	90,3	126,9	68,3	107,3
IV	109,7	112,0	106,1	80,2	88,7	112,6	62,8	140,0
V	115,2	118,4	136,0	84,0	104,8	100,5	98,3	140,7
VI	117,2	123,3	130,1	62,0	119,7	105,3	92,0	136,8
VII	127,4	151,5	128,1	67,7	127,3	119,0	91,9	140,0
VIII	122,3	150,9	119,6	113,5	108,4	115,4	81,0	126,1
IX	112,1	149,7	118,9	98,4	95,6	108,7	69,7	103,5
X	115,4	148,9	109,9	99,6	94,7	117,6	67,9	93,5
XI	125,0	157,3	107,2	115,3	100,0	105,9	77,0	95,5
XII	148,3	276,3	105,2	200,8	153,8	108,3	225,2	143,3
*2005 I	105,5	150,6	72,3	108,0	81,6	114,9	65,3	107,9
II	122,3	137,2	79,6	92,0	87,9	118,6	60,2	101,8
III	114,0	139,2	88,9	81,8	89,2	116,7	65,1	111,0
IV	120,7	149,9	113,5	86,1	93,5	119,9	68,5	150,1
V	124,6	146,8	145,3	84,1	103,0	110,9	98,1	149,3

11. Kaupan myynti (jatk.) — Handels försäljning (forts.) — Wholesale and retail trade sales (cont.)

2000 = 100

b. Vähittäiskauppa pl. moottoriajoneuvot – Detaljhandel exkl. motorfordon
Retailing excl. motor vehicles and motorcycles

c. Moottoriajoneuvojen kauppa, korjaus ja huolto sekä polttoaineen vähittäismyynti – Handel med och service av motorfordon; detaljhandel med drivmedel – Sale, maintenance and repair of motor vehicles and motorcycles; retail sale of automotive fuel

Vuosi ja kuukausi År och månad Year and month	Tietokonelaitteistojen sekä tietoliikennevälineiden ja toimistokoneiden vähittäiskauppa Detaljhandel med datorutrustning och kommunikationsutrustning och kontorsmaskiner Retail sale of computer hardware, telecommunication equipment and office machinery	Muu vähittäiskauppa Diverse övrig detaljhandel Retail sale of new goods in specialized stores n.e.c.	Postimyynti ja verkko- kauppa Postorder- och näthandel Retail sale via mail order houses	Tori- ja markkinakauppa sekä käytettyjen tavaroiden vähittäiskauppa Torg- och marknads- handel och detaljhandel med övriga begagnade varor Retail sale via stalls and markets and other non-store retail sale	Yhteensä Totalt Total	Moottoriajoneuvojen kauppa Handel med motorfordon Sale of motor vehicles	Polttoaineiden vähittäiskauppa Detaljhandel med drivmedel Retail sale of automotive fuel
Arvoindeksi – Värdeindex – Value index							
2000	100,0	100,0	100,0	100,0	100,0	100,0	100,0
2001	96,1	105,3	107,3	108,7	97,3	97,2	98,3
2002	95,2	111,1	108,4	111,0	105,3	106,7	97,3
2003	97,5	114,6	113,1	117,9	120,8	124,0	103,1
*2004	101,5	121,8	112,4	132,2	130,4	133,7	111,4
*2004 I	103,1	87,7	116,7	103,6	129,8	136,2	94,0
II	97,4	92,8	105,2	100,4	110,0	113,4	90,6
III	98,1	109,2	118,7	120,3	137,7	143,2	107,0
IV	87,1	112,0	106,3	122,9	147,5	153,6	113,7
V	88,3	153,2	102,3	129,6	140,4	144,7	115,9
VI	99,1	145,5	77,3	138,2	137,4	140,3	121,6
VII	81,2	130,0	88,1	146,9	124,7	124,6	125,2
VIII	96,5	111,9	119,5	139,0	120,6	120,9	118,8
IX	99,8	115,5	118,4	137,6	129,2	132,6	110,1
X	95,5	116,6	111,1	138,0	135,7	139,0	117,2
XI	105,4	118,6	151,5	145,9	131,6	135,9	107,4
XII	166,3	168,2	134,2	164,3	119,6	120,3	115,2
*2005 I	111,6	90,5	114,3	116,7	131,8	137,4	100,3
II	107,9	97,5	116,7	111,5	114,5	118,4	92,8
III	103,4	113,7	107,0	131,5	140,9	145,0	118,0
IV	103,3	122,4	105,0	144,0	158,8	165,3	122,0
V	100,9	162,5	111,0	144,8	153,8	159,3	123,3
Määräindeksi – Volymindex – Volume index							
2000	100,0	100,0	100,0	100,0	100,0	100,0	100,0
2001	118,7	102,6	105,7	106,0	96,8	96,3	99,7
2002	140,3	106,6	107,4	106,5	103,2	103,8	99,6
2003	179,4	108,2	112,4	112,3	120,1	122,9	104,1
*2004	224,8	114,2	112,2	125,7	129,6	133,9	107,0
*2004 I	205,6	81,9	119,3	99,0	129,9	135,7	96,5
II	199,3	86,6	105,5	95,4	110,1	113,4	91,4
III	203,3	101,9	117,1	114,6	137,7	143,4	106,3
IV	182,5	105,8	104,9	117,1	147,2	153,8	111,5
V	189,2	143,3	100,8	123,3	139,0	144,8	108,9
VI	219,2	136,6	76,9	131,5	136,9	140,9	116,3
VII	182,3	122,7	90,7	140,0	124,0	125,1	118,5
VIII	216,9	105,4	120,7	132,2	119,9	121,4	112,3
IX	229,7	108,6	117,7	130,3	128,0	132,7	103,4
X	221,7	109,3	110,1	130,3	133,8	139,0	107,4
XI	248,2	110,9	149,9	138,3	130,4	136,1	100,9
XII	400,2	157,0	133,3	155,8	118,8	120,4	110,5
*2005 I	273,7	84,5	118,3	111,2	131,3	137,3	98,7
II	271,9	91,6	118,3	105,6	114,0	118,6	89,4
III	270,1	107,5	106,8	124,1	140,3	145,6	112,6
IV	280,0	115,3	104,5	135,5	156,6	165,9	110,1
V	284,4	153,3	111,0	136,7	152,4	159,9	113,7

12. Ulkomaankauppa — Utrikeshandel — Foreign trade

Vuosi ja kuukausi År och månad Year and month	Tuonti tuoteluokittain (CPA) – Importen fördelad enligt produkter efter näringsgren (CPA) – Imports by products by activity (CPA)					Vienti tuoteluokittain (CPA) – Exporten fördelad enligt produkter efter näringsgren (CPA) – Exports by products by activity (CPA)							Kauppa- tase Handels- balans Trade balance	
	Koko tuonti Total import Total imports	DG Kemikaalit ja kemialliset tuotteet Kemikalier och kemiska produkter Chemicals and chemical products	DK Koneet ja laitteet Maskiner och apparater Machinery and equipment	DL Sähkötekni- set tuotteet ja optiset laitteet El- och optik- produkter Electrical and optical equipment	34 Moottori- ajoneuvot Motor- fordon Motor vehicles	Koko vienti Total export Total exports	DD Puutavara- ja puutuot- teet Trä och trävaror Wood and wood products	DE Massa, pa- peri ja pape- rituotteet Massa-, pappers- o. pappersvaror Pulp, paper and paper products	DG Kemikaalit ja kemial- liset tuotteet Kemikalier och kemiska produkter Chemicals and chemical products	DJ Perus- metallit ja metalli- tuotteet Metaller och metall- varor Basic metals and fabricated metal products	DK Koneet ja laitteet Maskiner och apparater Machinery and equipment	DL Sähkö- tekni- set tuotteet ja optiset laitteet El- och optik- produkter Electrical and optical equipment		
	1	2	3	4	5	6	7	8	9	10	11	12	13	
2000	36 837	3 687	3 505	9 468	2 696	49 484	2 674	10 729	2 662	4 316	5 051	15 352	12 647	
2001	35 891	3 801	3 553	8 626	2 605	47 800	2 542	10 196	2 733	4 172	5 376	13 127	11 910	
2002	35 611	4 012	3 598	8 023	2 988	47 245	2 602	9 838	2 969	4 183	5 228	12 995	11 634	
2003	36 775	4 139	3 677	7 564	3 283	46 378	2 614	9 313	2 985	4 776	5 109	12 279	9 604	
2004	40 730	4 537	3 848	8 136	3 666	48 917	2 634	9 497	3 340	6 206	5 672	12 093	8 187	
2003	I	2 944	336	245	618	224	3 679	223	766	230	394	386	987	735
	II	3 089	335	289	590	255	3 552	206	724	240	345	378	1 002	464
	III	3 342	408	330	665	292	3 837	230	790	255	363	413	1 112	496
	IV	3 148	381	347	634	294	3 926	242	852	259	413	450	961	778
	V	3 016	354	322	595	265	4 249	250	847	259	411	425	961	1 234
	VI	2 916	334	291	569	288	3 639	219	689	253	382	405	979	723
	VII	2 795	316	320	515	287	3 274	177	769	248	336	353	860	479
	VIII	2 764	312	247	570	203	3 455	173	761	234	382	368	947	691
	IX	3 128	352	292	691	267	4 193	229	796	257	472	471	1 090	1 065
	X	3 301	357	315	721	317	4 849	255	855	284	444	496	1 168	1 547
	XI	3 063	339	303	714	287	3 864	231	763	239	415	454	1 106	801
	XII	3 269	314	378	683	305	3 861	178	703	228	420	509	1 106	592
2004	I	2 854	336	237	569	253	3 482	204	745	246	475	346	879	628
	II	3 062	341	290	589	262	3 832	209	705	252	453	406	868	770
	III	3 597	398	365	677	318	4 214	252	835	278	535	481	969	617
	IV	3 229	374	350	610	301	3 927	243	797	270	525	458	867	698
	V	3 390	377	356	636	316	3 829	225	796	283	486	478	840	440
	VI	3 341	364	346	663	310	4 075	232	779	283	526	470	1 001	733
	VII	3 216	344	282	585	277	3 687	191	783	288	425	455	894	470
	VIII	3 264	394	295	636	239	3 864	174	813	287	494	407	976	600
	IX	3 557	379	316	720	334	4 260	241	820	291	508	552	1 069	703
	X	3 795	415	330	792	369	4 434	229	844	304	552	571	1 155	639
	XI	3 810	411	343	868	331	4 623	221	793	292	612	541	1 317	813
	XII	3 615	406	340	792	355	4 691	213	786	265	615	508	1 258	1 076
*2005	I	3 336	391	271	650	290	3 884	184	732	274	567	425	1 021	548
	II	3 552	410	317	695	316	3 990	223	765	282	568	485	991	438
	III	3 945	452	377	779	399	4 432	217	848	298	631	521	1 150	488
	IV	3 757	426	368	715	350	4 377	220	759	300	567	584	1 059	620
	V	3 658	384	378	679	370	4 222	233	539	293	570	595	1 051	564

Milj. € – Mn € – € million

12. Ulkomaankauppa (jatk.) — Utrikeshandel (forts.) — Foreign trade (cont.)

Vuosi ja kuukausi År och månad Year and month	Tuonti tuoteluokittain (CPA) – Importen fördelad enligt produkter efter näringsgren (CPA) – Imports by products by activity (CPA)					Vienti tuoteluokittain (CPA) – Exporten fördelad enligt produkter efter näringsgren (CPA) – Exports by products by activity (CPA)							Vaihtosuhte Bytesförhållandet Terms of trade
	Koko tuonti Total import Total imports	DG Kemikaalit ja kemialliset tuotteet Kemikalier och kemiska produkter Chemicals and chemical products	DK Koneet ja laitteet Maskiner och utrustning Machinery and equipment	DL Sähkötekniset tuotteet ja optiset laitteet El- och optik-produkter Electrical and optical equipment	34 Moottori-ajoneuvot Motorfordon Motor vehicles	Koko vienti Total export Total exports	DD Puutavara- ja puutuotteet Trä och trävaror Wood and wood products	DE Massa-, papperi ja papertuotteet Massa-, pappers- o. pappersvaru- tillverkning Manuf. of pulp, paper and paper products	DG Kemikaalit ja kemialliset tuotteet Kemikalier och kemiska produkter Chemicals and chemical products	DJ Perusmetallit ja metallituotteet Metaller och metallvaror Basic metals and fabricated metal products	DK Koneet ja laitteet Maskiner och utrustning Machinery and equipment	DL Sähkötekniset tuotteet ja optiset laitteet El- och optik-produkter Electrical and optical equipment	
	14	15	16	17	18	19	20	21	22	23	24	25	26
Yksikköarvoindeksi – Enhetsvärdesindex – Unit value index (Laspeyres), 1997 = 100													
2000 ·····	114	109	107	111	113	109	98	118	110	110	108	98	95
2001 ·····	114	111	106	115	116	107	93	120	107	102	114	91	94
2002 ·····	111	105	108	106	118	106	93	111	100	98	111	98	96
2003 ·····	109	108	103	98	126	102	93	102	99	100	109	91	93
2004 ·····	114	118	102	93	133	101	91	97	109	123	109	80	89
2004 I	110	114	105	98	127	100	92	97	104	107	109	85	91
II	109	112	104	95	130	100	92	97	106	113	111	83	92
III	110	108	98	94	131	99	91	97	109	117	112	77	90
IV	114	114	102	103	132	101	90	98	114	119	112	83	89
V	114	117	100	95	134	101	92	99	114	122	109	79	89
VI	113	111	104	95	134	102	91	98	116	123	114	80	90
VII	117	120	104	100	135	102	92	98	113	127	115	78	87
VIII	118	130	105	93	138	101	92	98	107	126	111	77	85
IX	117	117	105	92	132	102	91	98	108	128	110	81	88
X	121	129	103	95	137	104	93	98	108	132	110	84	86
XI	119	123	104	95	132	103	92	98	109	132	107	80	87
XII	117	124	103	97	132	104	89	95	107	133	109	90	89
*2005 I	117	128	106	93	133	107	91	96	116	134	113	95	91
II	121	127	107	100	137	109	91	96	119	138	113	95	90
III	123	130	106	100	138	108	90	96	118	139	113	94	88
IV	125	129	107	101	135	108	90	96	117	139	113	92	86
Volymyindeksi – Volymindex – Volume index (Paasche), 1997 = 100													
2000 ·····	118	111	106	149	117	126	114	109	114	108	108	192	
2001 ·····	115	112	107	131	110	124	114	102	120	112	109	178	
2002 ·····	118	125	107	132	124	123	117	105	139	117	110	162	
2003 ·····	123	125	113	127	128	127	117	108	142	131	109	164	
2004 ·····	130	125	121	137	135	135	122	117	144	139	121	182	
2004 I	109	111	79	104	120	115	115	110	132	145	86	148	
II	117	112	99	108	113	125	111	103	131	131	97	147	
III	133	135	126	125	136	140	135	123	142	149	117	179	
IV	117	122	119	103	128	126	135	116	133	145	111	140	
V	123	122	112	121	138	124	128	114	138	129	118	152	
VI	122	126	116	129	131	131	124	113	135	141	112	177	
VII	114	108	100	104	118	118	104	113	141	109	106	164	
VIII	114	116	99	115	99	125	95	119	149	128	100	180	
IX	126	125	106	135	148	138	130	120	150	131	138	188	
X	131	124	114	147	157	142	123	123	156	137	144	198	
XI	135	127	121	166	146	150	120	116	168	152	139	235	
XI	135	127	121	166	146	150	120	116	168	152	139	235	
XII	130	124	124	148	152	150	120	125	138	152	129	200	
*2005 I	119	118	92	121	118	120	103	109	129	139	103	152	
II	124	123	108	117	135	122	122	114	130	135	118	149	
III	137	131	132	138	170	135	121	126	142	139	128	175	
IV	130	126	127	124	152	135	122	113	143	134	143	164	

13. Maksutase — Betalningsbalansen — Balance of payments

Vuosi ja kuukausi År och månad Year and month	Vaihtotase — Bytesbalans — Current account						Pääoman- siirrot Rahoitustase — Finansiell balans — Financial account						
	Tavaravienti Varu- export	Tavarantuonti Varu- import	Palvelut Tjänster Services	Tuotannon- tekijä- korvaukset Faktor- inkomster Income	Tulon- siirrot Transfe- reringar Transfers	Yhteensä Total (1 - 2 + 3 + 4 + 5)	Kapital- transfe- reringar Capital account	Suorat sijoitukset Direktin- vesteringar Direct invest- ment	Arvopaperi- sijoitukset Portföljin- vesteringar Portfolio invest- ment	Muut sijoitukset Övriga investeringar Other investment	Johdan- naiset Finansiella derivat Financial derivatives	Valuutta- varannon muutos Förändring i valuta- reserven Change in reserve assets	Yhteensä Total (8 + 9 + 10 + 11 + 12)
	Exports of goods, fob	Imports of goods; fob											
	Milj. € — Mn € — € million												
	1	2	3	4	5	6	7	8	9	10	11	12	13
2000...	49 687	34 788	-2 442	-1 855	-752	9 846	108	-16 494	-1 827	9 508	-689	-393	-9 897
2001...	48 005	33 863	-2 538	-1 164	-760	9 678	92	-5 184	-6 242	-874	26	-483	-12 758
2002...	47 450	33 854	-1 608	-693	-711	10 583	98	315	-4 711	-4 286	-342	204	-8 819
*2003...	46 586	35 196	-1 895	-2 891	-925	5 683	96	5 216	-2 312	-15 529	1 561	527	-10 541
*2004...	49 083	38 794	-2 309	-1 159	-883	5 941	108	4 571	-7 423	-2 832	363	-717	-6 039
*2004 I	3 498	2 735	-179	68	-285	367	9	90	-3 150	1 119	465	-360	-1 837
II	3 848	2 930	-189	23	-183	569	9	687	-1 183	1 386	43	-383	465
III	4 231	3 423	-214	-99	-143	352	9	2 142	1 043	-622	108	624	3 294
IV	3 944	3 079	-216	-1 692	-107	-1 150	9	640	-227	-335	141	-451	-232
V	3 857	3 226	-223	61	-181	288	9	-2 373	3 669	-868	-214	-383	169
VI	4 097	3 175	-221	81	-205	577	9	538	-593	-2 284	141	172	-2 026
VII	3 684	3 072	-175	47	-73	412	9	273	-3 928	2 910	250	-63	-558
VIII	3 848	3 094	-176	39	-162	456	9	1 164	-250	-1 729	-33	226	-622
IX	4 265	3 351	-189	59	-131	654	9	330	-2 764	1 830	-6	113	-498
X	4 454	3 622	-178	28	-145	537	9	938	649	-486	-475	117	744
XI	4 644	3 636	-179	139	127	1 095	9	-1 076	-749	-1 721	-470	-60	-4 076
XII	4 713	3 451	-170	87	605	1 784	9	1 218	60	-2 032	499	-269	-524
*2005 I	3 887	3 142	-153	66	-463	194	0	-818	-4 047	3 401	82	287	-1 259
II	4 007	3 321	-162	53	-161	415	0	-91	-1 918	1 545	208	194	-61
III	4 385	3 650	-179	-9	-146	401	0	790	554	-1 258	-308	-33	-253
IV	4 372	3 518	-187	-2 457	-102	-1 891	0	315	-1 589	1 261	30	189	206
V	4 239	3 489	-155	114	-184	525	0	-272	2 527	-1 117	263	47	1 448
VI	3 897	3 569	-161	91	-133	125	0	315	-1 324	1 416	477	18	902

Kauppataase ja vaihtotase — Handelsbalans och bytesbalans — Trade balance and current account

12 kuukauden liukuva summa — 12 månaders glidande summa — 12-month moving totals

Mrd. € — Md € — € billion

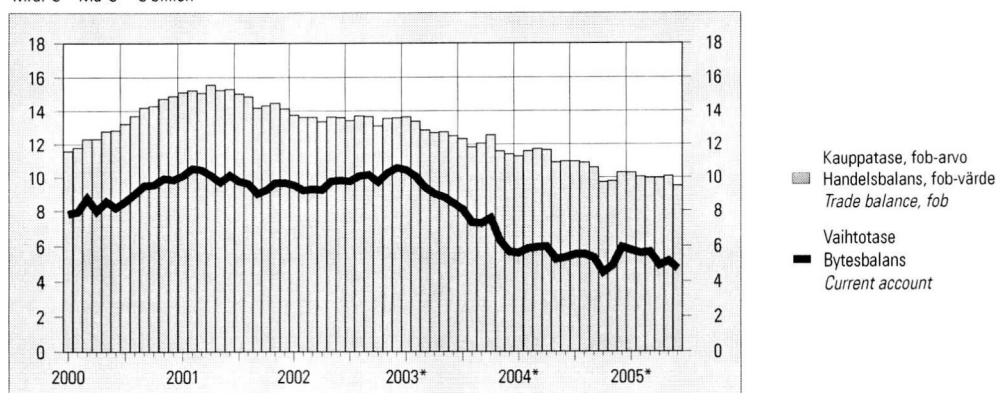

Lähde — Källa — Source: Suomen Pankki — Finlands Bank — Bank of Finland

14. Palvelualan yritysten (pl. kauppa) liikevaihtoindeksi ¹⁾
Omsättningsindex för tjänsteföretag (exkl. handel) ¹⁾
Turnover index for service sector enterprises (excl. trade) ¹⁾

2000 = 100

Vuosi ja kuukausi År och månad Year and month	Yhteensä Totalt Total	H		I		K		O			
		Majoitus- ja ravitsemis- toiminta Hotell- och restaurang- verksamhet Hotels and restaurants		Kuljetus, varastointi ja tietoliikenne Transport, magasinering och kommunikation Transport, storage and communications		Kiinteistö-, vuokraus- ja tutkimuspalvelut, liike-elämän palvelut Fastighets-, uthyrnings- och forskningsverksamhet, företagstjänster Real estate, renting and business activities		Muut yhteiskunnalliset ja henkilökohtaiset palvelut Andra samhällliga och personliga tjänster Other community, social and personal service activities			
		% ²⁾		% ²⁾		% ²⁾		% ²⁾			
		1	2	3	4	5	6	7	8	9	10
2000...	100,0	7,9	100,0	2,1	100,0	10,9	100,0	6,8	100,0	5,7	
2001...	106,8	6,7	104,5	4,5	105,4	5,4	109,7	9,7	104,5	4,5	
2002...	111,5	4,4	106,0	1,5	110,4	4,8	114,5	4,4	110,6	5,8	
2003...	115,4	3,5	107,1	1,0	115,0	4,2	117,9	3,0	116,5	5,4	
*2004...	121,6	5,3	109,3	2,1	121,4	5,5	124,4	5,5	123,8	6,2	
2003	I	99,2	4,6	93,4	1,0	94,9	6,3	103,1	3,1	112,0	6,0
	II	104,3	5,4	96,6	2,4	101,6	5,2	109,3	5,3	106,6	9,5
	III	118,4	2,4	108,8	-2,8	116,7	0,1	122,5	4,9	119,7	9,1
	IV	112,7	0,9	103,5	-0,4	110,6	1,0	117,4	0,8	114,8	2,1
	V	115,0	-0,2	111,1	2,3	115,3	-0,3	115,5	-1,1	116,6	1,8
	VI	119,9	3,9	110,3	0,7	117,1	5,9	127,6	2,2	114,6	4,8
	VII	105,8	3,4	114,3	1,5	110,6	3,8	95,5	2,7	113,8	6,0
	VIII	109,2	2,3	114,8	-1,2	112,2	3,7	103,2	0,9	111,7	4,0
	IX	120,8	6,3	106,9	3,6	122,5	8,9	123,5	3,9	115,3	5,5
	X	123,9	4,7	106,5	3,3	126,5	5,0	125,1	4,7	122,6	3,9
	XI	118,1	2,6	108,9	0,7	120,3	4,3	117,8	0,9	118,1	2,6
	XII	138,0	6,4	109,6	1,4	131,8	6,4	154,5	6,5	132,7	10,4
2004	I	105,2	6,0	97,0	3,9	104,3	9,9	105,4	2,2	117,8	5,1
	II	107,9	3,5	101,9	5,5	105,4	3,7	112,2	2,7	111,3	4,3
	III	127,9	8,0	110,4	1,5	129,9	11,3	129,5	5,7	127,8	6,8
	IV	118,0	4,7	104,5	1,0	116,6	5,4	123,0	4,7	120,3	4,8
	V	120,3	4,6	110,7	-0,3	120,7	4,7	121,9	5,6	122,0	4,6
	VI	125,3	4,5	110,3	0,0	121,7	3,9	134,9	5,8	121,9	6,4
	VII	111,0	4,9	116,8	2,2	116,4	5,3	101,2	5,9	117,0	2,8
	VIII	115,4	5,7	113,6	-1,0	118,4	5,5	111,0	7,6	119,2	6,7
	IX	127,0	5,2	109,8	2,7	127,9	4,4	130,6	5,7	125,9	9,2
	X	125,9	1,6	109,8	3,1	126,7	0,2	127,3	1,8	131,0	6,8
	XI	127,1	7,6	109,6	0,7	127,1	5,7	131,2	11,4	128,1	8,5
	*XII	147,8	7,1	117,4	7,1	141,4	7,3	165,0	6,8	142,8	7,6
2005	*I	111,0	5,6	99,9	3,1	107,3	2,9	114,4	8,5	127,7	8,4
	*II	114,3	5,9	102,9	1,0	111,5	5,8	120,4	7,3	117,2	5,4
	*III	130,2	1,8	112,1	1,6	131,7	1,4	132,9	2,6	128,7	0,7
	*IV	125,6	6,4	113,6	8,7	119,8	2,8	134,4	9,3	132,5	10,2
	*V	127,7	6,1	114,9	3,8	125,3	3,8	134,4	10,3	125,2	2,7

¹⁾ Toimialaluokitus TOL 1995 vuoden 2001 loppuun asti. Vuoden 2002 alusta toimialaluokitus TOL 2002

²⁾ Vuosuunnutus

¹⁾ Näringsgrensindelningen NI 1995 till slutet av år 2001. Fr.o.m. början av år 2002 näringsgrensindelningen TOL 2002

²⁾ Förändring på årsnivå

¹⁾ Standard Industrial Classification SIC 1995 until the end of 2001. From the beginning of 2002, Standard Industrial Classification TOL 2002

²⁾ Year-on-year change

15. Asuntojen hinnat — Bostadspriser — Housing prices

Vanhoiden kerrostaloalueiden keskimääräiset velattomat neliöhinnat — Genomsnittliga skuldfria kvadratmeterpriser på gamla färväningshuslägenheter — Average unencumbered selling prices per square metre of flats on the secondary market

Kaupunki/alue Stad/region Urban municipality/region	Vuosi ja neljännes — År och kvartal — Year and quarter									
	2003	2004	2004		*2005					
			III	IV	I		II			
	€/m ²		€/m ²	2000 = 100	€/m ²	2000 = 100	€/m ²	2000 = 100	€/m ²	2000 = 100
	1	2	3	4	5	6	7	8	9	10
Pääkaupunkiseutu — Huvudstadsregionen — Greater Helsinki Area ...	2 247	2 386	2 394	123,5	2 390	123,8	2 414	124,4	2 533	129,0
Muu Suomi — Övriga Finland Rest of Finland	1 093	1 185	1 192	121,1	1 203	121,6	1 227	123,6	1 257	126,4
Helsinki — Helsingfors	2 468	2 618	2 622	124,0	2 614	124,1	2 641	124,6	2 787	129,8
Espoo + Kauniainen Esbo + Grankulla	1 902	2 003	2 038	121,9	2 033	122,5	2 075	124,2	2 145	127,6
Vantaa — Vanda	1 521	1 646	1 645	122,0	1 660	122,8	1 648	122,7	1 692	124,3
Kehyskunnat ¹⁾ — Satellitkommuner ¹⁾ Satellite municipalities ¹⁾	1 283	1 365	1 387	122,7	1 381	122,7	1 449	126,1	1 423	125,4
Tampere — Tammerfors	1 442	1 556	1 581	121,9	1 592	123,7	1 607	125,1	1 660	127,5
Turku — Åbo	1 222	1 365	1 387	131,9	1 396	132,4	1 406	133,8	1 462	139,3
Pori — Björneborg	953	1 019	996	116,3	1 008	117,0	1 067	121,0	1 085	127,8
Lappeenranta — Villmanstrand	1 215	1 277	1 215	111,7	1 289	116,9	1 336	120,6	1 382	123,7
Kouvola	855	912	875	111,5	973	121,6	912	117,5	946	123,1
Lahti — Lahtis	1 054	1 178	1 158	125,9	1 198	125,8	1 208	126,4	1 261	129,9
Kuopio	1 265	1 380	1 389	125,7	1 430	128,9	1 478	132,7	1 532	136,3
Jyväskylä	1 298	1 417	1 416	116,9	1 399	117,5	1 474	120,1	1 455	118,9
Vaasa — Vasa	1 161	1 210	1 212	112,5	1 214	112,9	1 217	113,9	1 280	117,2
Mikkeli — S:t Michel	1 099	1 204	1 175	117,0	1 265	127,1	1 239	124,8	1 244	127,8
Joensuu	1 272	1 379	1 381	136,8	1 372	138,1	1 447	139,1	1 482	143,7
Oulu — Uleåborg	1 319	1 439	1 452	127,7	1 480	125,7	1 475	127,0	1 501	130,9
Rovaniemi	921	979	1 013	111,6	1 041	108,6	1 027	115,5	1 094	116,8

Huoneisto- ja talotyypin mukaan, II neljännes 2005* — Efter typ av lägenhet och hus, 2:a kvartalet 2005* — By type of dwelling and type of building, 2nd quarter 2005*

A = indeksin muutos edellisestä neljänneksestä — indexförändring från föregående kvartal — change in the index from the previous quarter
B = tilastoitujen kauppojen määrä — antal köp i statistiken — number of sales included in statistics

Kaupunki/alue Stad/region Urban municipality/region	Kerrostalot — Flerväningshus — Blocks of flats												Rivitalot Radhus Terraced houses		
	Yhteensä Totalt Total			Yksiöt Enrummare 1-room units			Kaksiöt Tvårummare 2-room units			Kolmiot + Tre rum + 3+ room units					
	€/m ²		A	B	€/m ²		A	B	€/m ²		A	B	€/m ²		A
	11	12	13	14	15	16	17	18	19	20	21	22	23	24	25
Helsinki — Helsingfors ...	2 787	4,2	1 968	3 042	1,8	573	2 717	4,1	835	2 751	5,2	560	2 562	3,2	180
Espoo + Kauniainen — Esbo + Grankulla	2 145	2,7	695	2 460	2,8	120	2 152	1,1	275	2 090	3,7	300	2 515	1,6	441
Vantaa — Vanda	1 692	1,3	506	2 076	-0,7	91	1 698	2,7	251	1 610	0,7	164	2 072	1,7	207
Kehyskunnat ¹⁾ — Satellitkommuner ¹⁾ — Satellite municipalities ¹⁾	1 423	-0,6	569	1 644	3,7	121	1 410	-2,0	265	1 366	-0,5	183	1 777	2,7	442
Tampere — Tammerfors ...	1 660	1,9	675	1 880	5,1	171	1 660	1,7	306	1 582	0,8	198	1 812	5,0	198
Turku — Åbo	1 462	4,1	669	1 769	3,7	150	1 471	5,0	307	1 374	3,4	212	1 689	0,5	150
Pori — Björneborg	1 085	5,6	165	1 210	4,9	34	1 057	2,3	74	1 078	9,3	57	1 058	-5,0	92
Lappeenranta — Villmanstrand	1 382	2,5	142	1 551	2,6	36	1 321	-0,5	70	1 381	6,7	36	1 414	-0,3	32
Kouvola	946	4,8	109	937	2,6	53	924	9,8	37	1 158	6,9	53
Lahti — Lahtis	1 261	2,8	398	1 400	4,5	81	1 264	0,3	191	1 225	4,6	126	1 464	2,0	55
Kuopio	1 532	2,8	298	1 805	3,3	57	1 507	2,6	145	1 492	2,7	96	1 495	-1,3	110
Jyväskylä	1 455	-1,1	236	1 746	5,0	42	1 472	-0,1	121	1 348	-4,5	73	1 497	1,3	70
Vaasa — Vasa	1 280	2,9	101	1 481	1,8	28	1 280	4,6	45	1 226	2,0	28	1 304	-0,3	31
Mikkeli — S:t Michel	1 244	2,4	119	1 481	7,9	20	1 270	3,5	55	1 143	-0,9	44	1 327	1,8	53
Joensuu	1 482	3,3	139	1 787	3,5	28	1 525	1,5	62	1 316	5,4	49	1 291	0,0	78
Oulu — Uleåborg	1 501	3,1	272	1 661	-3,6	64	1 523	5,7	110	1 418	3,4	98	1 501	1,2	182
Rovaniemi	1 094	1,2	127	1 434	-4,8	25	1 150	2,7	59	950	1,8	43	1 169	5,3	47

¹⁾ Hyvinkää, Järvenpää, Kerava, Riihimäki, Kirkkonummi, Nurmijärvi, Sipoo, Tuusula ja Vihti

¹⁾ Hyvinge, Kervo, Riihimäki, Träskända, Kyrkslätt, Nurmijärvi, Sibbo, Tusby och Vichtis

16. Kiinteistöjen hinnat ¹⁾ — Fastighetspriser ¹⁾ — Prices of real estate ¹⁾

Omakotitalot – Egnahemshus – Detached houses								
1985 = 100		Hinta, €/asuin-m ² – Pris, €/bostads-m ² – Price, €/m ²					Keskipinta-ala Medelyta	Kauppojen määrä
Indeksin pisteluku Indextal	Reaalikehitys Reell utveckling	Keskihinta Medelpris	Alakvartiili ²⁾ Undre kvartil ²⁾	Mediaani ³⁾ Median ³⁾	Yläkvartiili ⁴⁾ Övre kvartil ⁴⁾	Average area	Antal köp Number of sales	
Index point figure	Real development	Average price	Lower quartile ²⁾	Median ³⁾	Upper quartile ⁴⁾	m ²		
1	2	3	4	5	6	7	8	
2000	180,4	118,4	819	543	788	1 133	112	6 801
2001	185,7	118,8	853	565	822	1 163	114	9 026
2002	200,8	126,5	907	597	870	1 244	114	9 497
2003	217,1	135,6	968	614	925	1 360	114	9 799
2004	236,2	147,3	1 037	653	1 000	1 470	115	9 888
2002	I 198,1	125,7	897	586	868	1 230	117	1 743
	II 200,5	126,0	911	602	878	1 237	113	3 072
	III 201,3	126,8	901	594	852	1 226	111	2 724
	IV 203,2	127,5	918	609	898	1 280	115	1 958
2003	I 211,3	131,9	940	622	917	1 342	115	1 811
	II 216,3	134,8	949	609	900	1 331	114	2 872
	III 215,4	134,9	965	613	926	1 347	113	2 891
	IV 225,6	140,9	1 019	620	968	1 429	115	2 225
2004	I 230,7	144,1	1 029	639	982	1 467	116	1 954
	II 237,7	148,5	1 035	656	1 000	1 461	115	2 826
	III 236,4	147,4	1 022	645	986	1 424	114	2 878
	IV 240,2	149,2	1 066	667	1 034	1 547	117	2 230
2005	I 250,8	156,0	1 106	728	1 105	1 557	119	1 946

Tontit – Tomterna – Plots								
1985 = 100		Hinta, €/m ² – Pris, €/m ² – Price, €/m ²					Keskipinta-ala Medelyta	Kauppojen määrä
Indeksin pisteluku Indextal	Reaalikehitys Reell utveckling	Keskihinta Medelpris	Alakvartiili ²⁾ Undre kvartil ²⁾	Mediaani ³⁾ Median ³⁾	Yläkvartiili ⁴⁾ Övre kvartil ⁴⁾	Average area	Antal köp Number of sales	
Index point figure	Real development	Average price	Lower quartile ²⁾	Median ³⁾	Upper quartile ⁴⁾	m ²		
9	10	11	12	13	14	15	16	
2000	202,1	131,9	7,1	1,8	5,9	16,8	2 670	5 726
2001	215,9	137,4	7,6	2,0	6,1	17,7	2 582	5 100
2002	232,8	145,9	8,6	2,4	7,5	19,5	2 463	5 985
2003	256,7	159,5	8,5	2,5	7,0	20,0	2 502	6 924
2004	289,2	179,4	7,9	2,5	6,3	17,0	2 663	7 076
2002	I 227,5	143,6	9,1	2,5	7,3	18,3	2 381	1 217
	II 238,6	149,2	9,0	2,7	8,4	19,9	2 321	2 103
	III 229,6	143,9	7,0	1,9	5,7	17,0	2 709	1 352
	IV 235,7	147,2	9,4	2,5	8,3	23,0	2 514	1 313
2003	I 241,0	149,7	8,2	2,6	7,8	17,1	2 453	1 462
	II 277,7	172,3	8,6	2,5	6,5	19,2	2 455	2 256
	III 253,1	157,7	7,5	2,4	6,0	18,6	2 627	1 682
	IV 256,2	159,2	9,7	2,6	8,6	23,4	2 482	1 524
2004	I 271,1	168,5	8,1	2,7	6,9	17,7	2 489	1 658
	II 286,7	178,2	7,7	2,4	6,1	16,5	2 648	2 365
	III 299,9	186,0	7,7	2,5	6,2	17,2	2 717	1 588
	IV 300,2	185,5	8,0	2,1	6,0	17,5	2 827	1 465
2005	I 308,6	191,0	8,6	2,9	7,0	16,2	2 514	1 614

¹⁾ Pl. Ahvenanmaa²⁾ 25 % neliöhinoista < alakvartiili³⁾ 50 % neliöhinoista < mediaani⁴⁾ 75 % neliöhinoista < yläkvartiili¹⁾ Exkl. Åland²⁾ 25 % av kvadratmeterpriser < undre kvartil³⁾ 50 % av kvadratmeterpriser < median⁴⁾ 75 % av kvadratmeterpriser < övre kvartil¹⁾ Excl. Åland²⁾ 25% of prices per square metre < lower quartile³⁾ 50% of prices per square metre < median⁴⁾ 75% of prices per square metre < upper quartile

17. Kiinteistön ylläpidon kustannusindeksi — Kostnadsindex för fastighetsunderhåll — Cost index for real estate maintenance

2000 = 100. Ryhmien painot ilmoitettu suluissa – Gruppvikterna inom parentes – Weighting figures in parentheses

		Rakennustyyppi – Byggnadstyp – Type of building									
		Kokonaisindeksi – Totalindex – Total index								Omakotitalo Egnahems-hus Detached house	Vuosi-muutos Förändring/år Year-on-year change
Vuosi ja neljännes År och kvartal Year and quarter		Yhteensä Totalt Total	Vuosi-muutos Förändring/år Year-on-year change	Asuin-kerrostalo Flervånings-bostadshus Block of flats	Myllymä-lä-rakennus Butiksbyggnad Shop or store building	Toimisto-rakennus Kontors-byggnad Office building	Terveyskeskus Hälsocentral Health centre	Koulurakennus Skolbyggnad School building	Teollisuus-halli Industrihall Industrial facility		%
		(1 000)	%	(449)	(76)	(97)	(53)	(92)	(233)		%
		1	2	3	4	5	6	7	8	9	10
2000	100,0		100,0	100,0	100,0	100,0	100,0	100,0	100,0	
2001	103,4	3,5	104,2	103,2	103,6	103,3	103,0	102,2	99,8	-0,2
2002	105,9	2,4	106,8	105,8	106,4	105,8	105,2	104,2	100,9	1,1
2003	111,0	4,8	110,9	112,5	112,5	111,1	110,3	110,4	107,3	6,3
2004	113,3	2,1	112,9	114,7	114,4	113,6	113,2	113,2	111,1	3,6
2002	I	104,8	2,3	106,0	104,8	105,4	104,6	103,9	102,8	99,5	0,0
	II	105,9	2,1	106,9	105,9	106,4	106,0	105,3	104,2	100,7	0,3
	III	106,1	1,9	106,9	106,1	106,5	106,0	105,4	104,5	101,4	0,4
	IV	106,7	3,1	107,6	106,7	107,1	106,6	106,1	105,2	102,1	3,8
2003	I	110,7	5,6	110,1	112,0	112,0	110,4	110,1	111,0	108,8	9,4
	II	110,7	4,5	110,7	112,4	112,4	111,1	110,1	109,6	106,0	5,3
	III	110,8	4,4	110,7	112,4	112,3	111,1	110,1	110,0	106,9	5,4
	IV	111,9	4,9	112,0	113,3	113,3	112,0	111,1	110,9	107,6	5,4
2004	I	112,0	1,2	112,0	113,7	113,7	112,1	111,2	111,1	108,2	-0,6
	II	113,4	2,5	112,9	115,0	114,5	114,4	113,7	113,2	109,9	3,7
	III	113,5	2,4	112,9	114,8	114,4	113,6	113,5	113,7	112,5	5,2
	IV	114,3	2,1	113,7	115,3	114,9	114,2	114,4	114,7	114,0	6,0
2005	I	116,6	4,1	116,3	117,7	117,5	116,7	116,6	116,6	115,2	6,5

		Tehtävä – Uppgift – Task									
Vuosi ja neljännes År och kvartal Year and quarter		Yhteis-tehtävät Gemen-samma uppgifter Common tasks	Yleishoito Allmän skötsel General management	Lämpöhoito Värmeunderhåll Heating supply	Sähköhoito Elunderhåll Electricity supply	Vesihuolto Vatten- och avloppsunderhåll Water supply	Erytyslaitte-huolto Underhåll av special-apparater Special equipment maintenance	Siivous Städning Cleaning	Jätehuolto Avfalls-hantering Waste management	Ulkoalueiden hoito Skötsel av gårdsområden Grounds upkeep	Kunnossapito Underhåll General maintenance
		(185)	(18)	(266)	(108)	(89)	(8)	(102)	(20)	(38)	(166)
		11	12	13	14	15	16	17	18	19	20
2000	100,0	100,0	100,0	100,0	100,0	100,0	100,0	100,0	100,0	100,0
2001	104,3	102,8	104,2	101,6	101,4	104,2	102,9	100,6	103,2	104,3
2002	107,5	105,0	105,5	105,6	103,4	106,5	105,4	104,0	105,5	106,9
2003	111,3	108,4	110,6	121,6	106,1	109,5	108,9	106,9	108,9	109,8
2004	113,6	112,4	112,7	122,0	108,5	113,0	112,3	109,4	112,6	112,1
2002	I	106,7	103,9	103,8	104,5	103,7	105,5	104,2	104,4	104,4	105,7
	II	107,8	105,7	105,0	105,2	103,7	106,9	105,8	104,9	106,2	107,1
	III	107,7	105,0	105,9	105,9	102,8	106,6	105,7	103,2	105,4	107,2
	IV	107,8	105,3	107,3	106,8	103,4	107,0	105,9	103,3	105,8	107,7
2003	I	110,3	106,7	112,0	120,5	105,5	108,4	107,2	106,6	107,2	109,2
	II	115,5	109,0	108,5	121,4	106,1	110,1	109,4	106,9	109,5	110,5
	III	111,6	109,0	109,4	121,5	106,2	109,7	109,5	106,9	109,4	109,6
	IV	111,7	109,1	112,4	122,9	106,4	110,0	109,6	107,2	109,7	109,8
2004	I	113,2	109,6	110,1	123,7	107,4	110,8	109,9	108,6	110,2	111,0
	II	114,2	114,2	111,3	121,5	109,1	114,1	114,5	109,8	114,7	112,6
	III	113,5	112,1	113,7	121,4	108,7	113,1	112,3	109,8	112,5	112,1
	IV	113,7	112,4	115,9	121,3	108,7	114,1	112,6	109,5	112,9	112,6
2005	I	116,1	115,7	118,5	121,3	112,5	117,0	115,7	111,8	116,1	114,8

18. Asuntojen vuokrat — Bostadshyror — Rents of dwellings

Alue – Region	Vuosi ja neljännes – År och kvartal – Year and quarter											
	2003		2004		2005		2003		2004		2005	
			III	VI	I	II			III	IV	I	II
	1	2	3	4	5	6	7	8	9	10	11	12
	Keskivuokra, €/m ² – Medelhyra, €/m ²						2003 = 100					
	Mean rent, €/m ²											
Koko maa – Hela landet – Whole country .	7,94	8,13	8,18	8,20	8,27	8,32	100	102,4	103,1	103,3	104,2	104,9
Arava – Government housing loans	7,18	7,41	7,46	7,44	7,49	7,56	100	103,2	103,9	103,6	104,4	105,4
Vapaaarahoitteiset – Fri finansiering – Non-subsidised	8,50	8,67	8,72	8,76	8,85	8,89	100	102,0	102,5	103,1	104,1	104,5
Pääkaupunkiseutu – Huvudstadsregionen – Greater Helsinki Area	9,77	9,99	10,03	10,06	10,14	10,18	100	102,3	102,7	103,0	103,8	104,2
Arava – Government housing loans	8,09	8,39	8,43	8,43	8,47	8,50	100	103,7	104,2	104,2	104,7	105,0
Vapaaarahoitteiset – Fri finansiering – Non-subsidised	11,05	11,21	11,26	11,31	11,41	11,46	100	101,5	101,9	102,4	103,3	103,7
Muu Suomi – Övriga Finland – Rest of Finland	7,26	7,45	7,50	7,51	7,58	7,64	100	102,5	103,2	103,4	104,4	105,2
Arava – Government housing loans	6,83	7,03	7,09	7,06	7,12	7,21	100	102,9	103,8	103,4	104,3	105,5
Vapaaarahoitteiset – Fri finansiering – Non-subsidised	7,58	7,75	7,80	7,84	7,92	7,95	100	102,2	102,9	103,5	104,5	105,0
	Vuosi muutos – Förändring på årsnivå						Neljännesvuosi muutos – Kvartalsförändring					
	Year-on-year change, %						Quarterly change, %					
Koko maa – Hela landet – Whole country .	..	2,4	2,8	2,9	2,9	2,6	..	0,0	0,9	0,2	0,9	0,6
Arava – Government housing loans	3,2	3,6	2,9	2,0	2,4	..	0,0	0,9	-0,3	0,7	0,9
Vapaaarahoitteiset – Fri finansiering – Non-subsidised	2,0	2,3	2,9	3,5	2,8	..	0,0	0,8	0,5	1,0	0,4
Pääkaupunkiseutu – Huvudstadsregionen – Greater Helsinki Area	2,3	2,4	2,4	2,0	2,5	..	0,0	1,0	0,3	0,8	0,4
Arava – Government housing loans	3,7	4,2	3,0	1,5	1,7	..	0,0	0,9	0,0	0,4	0,3
Vapaaarahoitteiset – Fri finansiering – Non-subsidised	1,5	1,4	2,0	2,3	2,9	..	0,0	1,1	0,5	0,9	0,4
Muu Suomi – Övriga Finland – Rest of Finland	2,5	3,0	3,2	3,4	2,7	..	0,0	0,8	0,2	0,9	0,8
Arava – Government housing loans	2,9	3,3	2,9	2,3	2,7	..	0,0	1,0	-0,4	0,9	1,2
Vapaaarahoitteiset – Fri finansiering – Non-subsidised	2,2	2,8	3,3	4,1	2,7	..	0,0	0,7	0,6	1,0	0,5

19. Ulkomainen merenkulku — Sjöfarten mellan Finland och utlandet — Foreign shipping

Vuosi ja kuukausi År och månad Year and month	Saapuneet alukset Ankomna fartyg Vessels entered						Lähteneet alukset Avgångna fartyg Vessels cleared						Matkustajia Passagerare Passengers		
	Yhteensä Totalt	Suomalaiset Finska Finnish	Nettononia Netton Net	Lastissa nettoneina I last, nettoton With cargo in net tonnes	Tuonti Import Imports	Yhteensä Totalt	Suomalaiset Finska Finnish	Nettononia Netton Net	Lastissa nettoneina I last, nettoton With cargo in net tonnes	Vienti Export Exports	Yhteensä Totalt	Suomalaiset Finska Med finska fartyg By Finnish vessels	Saapuneet Ankommande Disembarked	Lähteneet Avgående Embarked	
															1 000
2000	29 041	10 923	155 635	147 243	41 093	19 390	28 939	10 818	152 143	140 852	39 503	12 961	8 008	7 956	
2001	29 246	10 445	157 730	149 434	44 904	20 093	29 295	10 436	157 639	145 989	39 638	11 529	7 837	7 755	
2002	30 065	10 189	166 142	157 862	45 468	18 594	30 159	10 225	166 289	154 324	41 478	11 182	7 923	7 827	
2003	30 038	9 288	175 224	167 255	51 836	23 558	30 031	9 289	174 834	161 065	41 563	9 500	7 860	7 769	
2004	33 181	8 983	195 107	183 221	53 170	22 949	33 200	8 974	195 180	175 749	42 740	8 429	8 121	8 066	
2002	I	1 766	758	12 211	11 607	3 710	1 626	1 784	774	12 272	11 235	3 211	917	417	421
	II	1 670	707	11 281	10 697	2 901	1 316	1 650	701	11 137	10 349	3 038	909	519	514
	III	2 062	810	13 157	12 499	3 417	1 442	2 066	810	13 179	12 293	3 510	955	576	570
	IV	2 689	849	13 408	12 527	3 832	1 595	2 685	842	13 402	12 446	3 900	1 004	593	576
	V	2 952	945	14 341	13 615	3 892	1 502	2 989	959	14 421	13 474	3 860	1 001	711	691
	VI	2 838	908	14 294	13 537	3 626	1 401	2 826	904	14 290	13 369	3 412	827	799	781
	VII	3 079	986	14 941	14 361	3 748	1 523	3 108	1 001	15 064	14 142	3 393	955	1 092	1 070
	VIII	2 980	942	15 344	14 681	3 967	1 490	3 006	945	15 420	14 349	3 357	836	862	884
	IX	2 817	864	14 319	13 625	4 269	1 678	2 783	862	14 148	13 095	3 351	926	599	592
	X	2 743	859	14 809	14 127	4 104	1 540	2 780	864	14 940	13 856	3 803	1 078	646	642
	XI	2 516	814	14 410	13 704	3 938	1 746	2 544	818	14 452	13 391	3 552	955	566	562
	XII	1 953	747	13 600	12 843	4 087	1 741	1 938	745	13 533	12 327	3 081	816	542	524
2003	I	1 743	700	13 279	12 712	3 789	1 884	1 756	706	13 359	12 319	2 977	814	431	431
	II	1 614	631	12 145	11 505	3 387	1 709	1 594	623	12 013	11 132	3 093	729	515	512
	III	1 780	708	13 591	13 021	3 723	1 918	1 769	706	13 580	12 629	3 316	917	538	533
	IV	1 932	740	13 540	12 902	3 864	1 855	1 930	737	13 440	12 567	3 773	905	598	586
	V	2 867	866	15 510	14 712	5 100	2 316	2 881	873	15 418	14 034	4 019	923	689	673
	VI	3 057	843	15 115	14 429	4 440	1 954	3 037	831	15 095	13 937	3 589	793	797	783
	VII	3 269	860	16 164	15 483	4 504	1 760	3 297	874	16 241	14 930	3 306	743	1 100	1 063
	VIII	3 111	863	15 523	14 886	4 530	2 197	3 112	867	15 513	14 352	3 444	703	829	852
	IX	2 877	805	15 154	14 493	4 809	1 981	2 870	804	15 111	13 848	3 548	748	593	596
	X	2 827	782	15 789	15 048	5 100	2 169	2 845	785	15 783	14 326	3 670	781	655	654
	XI	2 670	768	15 035	14 366	4 323	1 850	2 659	766	14 964	13 885	3 533	787	582	570
	XII	2 291	722	14 377	13 697	4 266	1 965	2 281	717	14 316	13 105	3 293	658	531	517
2004	I	1 927	673	14 220	13 656	3 898	1 901	1 965	674	14 389	13 279	3 414	772	438	440
	II	1 822	608	13 684	13 127	3 717	1 859	1 812	611	13 641	12 720	3 159	620	552	546
	III	2 070	686	15 181	14 443	4 304	2 192	2 069	683	15 148	13 960	3 855	845	520	514
	IV	2 463	709	14 673	14 061	4 011	1 854	2 478	712	14 753	13 771	3 686	707	613	615
	V	3 393	830	18 212	16 589	4 813	2 026	3 336	807	18 007	15 802	3 605	764	718	702
	VI	3 353	809	17 649	15 989	4 592	1 996	3 360	819	17 653	15 446	3 633	674	812	797
	VII	3 535	875	18 188	16 549	4 748	1 799	3 552	878	18 201	15 833	3 403	637	1 154	1 129
	VIII	3 405	850	17 841	16 428	4 739	1 963	3 401	857	17 707	15 661	3 356	689	887	906
	IX	3 058	768	16 234	15 648	4 638	1 867	3 069	775	16 380	14 741	3 638	725	604	607
	X	3 040	747	16 802	16 000	4 794	1 924	3 047	741	16 846	15 334	3 778	648	685	675
	XI	2 686	723	16 433	15 681	4 766	1 860	2 647	720	16 310	14 961	3 531	712	570	569
	XII	2 429	705	15 985	15 049	4 149	1 707	2 464	697	16 145	14 241	3 683	639	568	567
2005	I	2 072	670	14 942	14 270	4 005	1 669	2 061	674	14 866	13 749	3 257	554	461	459
	II	1 953	637	14 532	13 851	3 941	1 523	1 968	646	14 562	13 115	3 392	574	537	538
	III	2 215	714	16 342	15 470	4 272	1 589	2 213	718	16 300	15 230	3 700	741	618	609
	IV	2 455	732	15 809	15 075	4 310	1 615	2 462	730	15 860	14 708	3 737	719	582	584
	V	3 236	824	17 704	17 042	4 337	1 552	3 224	822	17 636	16 452	3 358	674	738	724
	VI	3 136	833	17 482	16 900	3 985	1 675	3 127	829	17 527	16 226	2 343	526	842	832

20. Rautatieliikenne — Järnvägstrafik — Railway traffic

Vuosi ja kuukausi År och månad Year and month	Matkat ¹⁾ Resor ¹⁾ Journeys ¹⁾	Henkilö- kilometrit ¹⁾ Person- kilometer ¹⁾ Passenger kilometres ¹⁾	Kuljetettu tavara Fraktat gods Freight carried		Volyymi-indeksi Volymindex		
			1 000 t	1 000 000 t-km	Henkilö- liikenne ²⁾ Person- trafik ²⁾ Passenger traffic ²⁾	Tavara- liikenne Gods- trafik Freight traffic	
	1 000	1 000 000	1 000 t	1 000 000 t-km	2000 = 100	2000 = 100	
	1	2	3	4	5	6	
2000	54 783	3 405	40 501	10 107	100	100	
2001	54 987	3 282	41 678	9 857	98	103	
2002	57 695	3 318	41 679	9 664	99	103	
2003	59 909	3 338	43 503	10 047	101	107	
2004	60 134	3 352	42 663	10 105	103	105	
2002	I	982	212	3 348	803	100	99
	II	1 021	232	3 447	780	104	102
	III	989	234	3 764	865	101	112
	IV	894	192	3 884	891	91	115
	V	930	204	3 733	873	95	111
	VI	948	229	2 922	680	97	87
	VII	988	251	3 396	786	101	101
	VIII	1 001	223	3 195	749	102	95
	IX	951	202	3 334	785	97	99
	X	1 066	233	3 597	836	109	107
	XI	992	214	3 553	838	101	105
	XII	880	210	3 507	778	90	104
2003	I	1 013	219	3 461	815	103	103
	II	1 018	230	3 763	861	104	112
	III	995	224	4 106	953	101	122
	IV	934	208	4 199	977	95	124
	V	929	202	3 809	895	95	113
	VI	992	241	3 265	743	101	97
	VII	1 003	246	3 581	795	102	106
	VIII	1 028	223	3 430	779	105	102
	IX	986	203	3 557	816	100	105
	X	1 101	233	3 551	832	112	105
	XI	1 001	205	3 341	801	102	99
	XII	915	209	3 442	781	93	102
2004	I	1 053	220	3 471	812	107	103
	II	989	218	3 548	816	101	105
	III	1 017	222	4 062	957	104	120
	IV	953	202	3 946	892	97	117
	V	966	209	3 602	870	98	107
	VI	967	228	3 128	747	99	93
	VII	990	242	3 275	758	101	97
	VIII	1 036	219	3 430	843	106	102
	IX	995	206	3 381	819	101	100
	X	1 104	237	3 544	859	112	105
	XI	1 053	222	3 635	890	107	108
	XII	1 005	229	3 641	841	102	108
2005	I	1 080	229	3 512	844	110	104
	II	1 011	226	3 752	876	103	111
	III	1 045	237	4 121	952	106	122
	IV	946	195	3 831	913	96	114
	V	994	211	3 039	733	101	90
	VI	1 002	238	2 019	482	102	60
	VII	1 024	250	2 615	603	104	78

¹⁾ Kuukausitiedot: vain kaukoliikenne²⁾ Vuosi- ja kuukausitiedot: vain kaukoliikenne³⁾ Pl. lomareittiliikenne¹⁾ Månadsuppgifter: bara fjärrtrafik²⁾ Års- och månadsuppgifter: bara fjärrtrafik³⁾ Exkl. semesterflyg21. Lentoliikenne, kotimaiset yhtiöt
Flygtrafik, inhemska flygbolag
Air traffic, Finnish air carriers

Vuosi ja kuukausi År och månad Year and month	Säännöllinen reittiliikenne ³⁾ Reguljär flygtrafik ³⁾ Regular airline service ³⁾				
	Lento-km Flygkm Aircraft- km	Henkilökilometrit Passagerarkm Passenger-km	Matkustajia Passagerare Passengers	Rahtia ja postia Frakt och post Freight and mail	
	1 000	1 000	1 000	1 000 tonni-km tonne-km	
	1	2	3	4	
2000	82 719	7 477 644	6 026	300 518	
2001	83 197	7 932 564	6 169	190 963	
2002	80 567	8 475 237	5 844	237 102	
2003	82 901	8 644 889	5 555	276 146	
2004	89 488	10 483 135	6 063	343 049	
2002	I	6 390	576 680	440	14 121
	II	6 134	607 227	454	15 603
	III	6 973	763 990	563	20 882
	IV	7 247	759 115	547	20 257
	V	6 716	716 720	500	21 114
	VI	6 597	781 778	515	19 328
	VII	6 485	783 521	456	20 024
	VIII	6 915	778 311	502	20 136
	IX	6 999	734 831	504	20 261
	X	7 139	709 734	489	22 033
	XI	6 821	629 773	451	23 553
	XII	6 151	633 557	423	19 790
2003	I	6 813	645 485	431	19 223
	II	6 527	629 668	438	18 328
	III	7 371	726 625	527	23 589
	IV	6 742	615 370	453	21 918
	V	6 593	540 819	414	20 871
	VI	6 254	668 169	444	16 164
	VII	6 529	753 233	419	20 027
	VIII	7 186	834 913	480	23 297
	IX	7 504	839 869	503	26 962
	X	7 610	858 541	516	29 648
	XI	7 181	772 567	483	30 177
	XII	6 591	759 630	447	25 942
2004	I	7 007	758 501	432	24 671
	II	7 186	788 849	491	26 318
	III	8 081	902 323	592	30 406
	IV	7 442	883 350	542	27 223
	V	7 544	820 884	506	28 017
	VI	7 736	937 930	529	29 132
	VII	7 263	979 212	473	27 895
	VIII	7 616	980 627	506	29 324
	IX	7 690	937 859	530	31 150
	X	7 422	883 865	494	30 750
	XI	7 822	784 996	509	28 285
	XII	6 679	824 739	459	29 878
2005	I	7 261	846 043	454	24 499
	II	7 154	826 623	473	25 662
	III	8 176	1 001 213	558	31 964
	IV	8 039	936 044	545	31 921
	V	7 802	902 829	503	31 049
	VI	7 609	987 297	529	29 938
	VII	6 784	1 003 043	465	30 376

¹⁾ Monthly data: only long-distance traffic²⁾ Annual and monthly data: only long-distance traffic³⁾ Excl. leisure flights

22. Moottoriajoneuvot — Motorfordon — *Motor vehicles*

Vuosi ja kuukausi År och månad Year and month	Henkilöautot Personbilar <i>Passenger cars</i>		Kuorma-autot Lastbilar <i>Heavy lorries</i>		Linja- autot Bussar <i>Buses/ coaches</i>	Paketti- autot Paket- bilar <i>Light lorries</i>	Kaikki autot Alla bilar <i>All automobiles</i>		Autojen käyttövoima Drivkraft <i>Motive power of automobiles</i>			
	Yhteensä Totalt <i>Total</i>	Luvan- varaiset Tillstånds- pliktig <i>Hire or reward</i>	Yhteensä Totalt <i>Total</i>	Luvan- varaiset Tillstånds- pliktig <i>Hire or reward</i>			Yhteensä Totalt <i>Total</i>	Luvan- varaiset Tillstånds- pliktig <i>Hire or reward</i>	Bensiini ¹⁾ Bensin ¹⁾ <i>Petrol ¹⁾</i>	Diesel ¹⁾ Diesel ¹⁾ <i>Diesel ¹⁾</i>	Muut ¹⁾ Övriga ¹⁾ <i>Others ¹⁾</i>	
												1
Rekisteröidyt ajoneuvot – Inregistrerade motorfordon – <i>Motor vehicles registered</i>												
2000	2 134 728	10 276	65 223	30 011	9 852	239 095	2 465 822	52 623	1 946 160	501 507	920	
2001	2 160 603	10 260	68 569	30 817	9 769	243 988	2 499 154	53 333	1 957 434	523 278	749	
2002	2 194 683	10 259	72 469	31 434	10 005	247 230	2 539 953	54 008	1 976 520	544 742	611	
2003	2 274 577	10 150	77 015	32 290	10 358	250 107	2 626 999	54 945	2 031 898	575 951	483	
2004	2 346 726	10 197	82 492	33 273	10 716	272 690	2 727 160	56 209	2 092 347	615 234	418	
Rekisteröidyt uudet ajoneuvot ¹⁾ – Inregistrerade nya motorfordon ¹⁾ – <i>New vehicles registered ¹⁾</i>												
2000	134 603	3 212	5 076	2 569	542	13 044	153 265	6 729	108 418	44 837	10	
2001	109 428	3 099	4 829	2 442	389	12 863	127 509	6 366	91 940	35 567	2	
2002	117 034	3 400	4 965	2 334	477	12 891	135 367	6 644	99 449	35 883	35	
2003	147 405	3 116	5 603	2 775	474	12 752	166 234	6 739	125 337	40 891	6	
2004	142 642	3 106	5 820	3 015	510	15 769	164 741	7 117	121 014	43 718	9	
2003	I	14 040	281	554	285	51	1 259	15 904	649	11 617	4 286	1
	II	11 054	227	371	211	38	1 074	12 537	500	9 408	3 129	0
	III	11 937	236	466	229	39	1 004	13 446	560	10 206	3 240	0
	IV	12 981	213	467	186	37	1 042	14 527	481	11 091	3 434	2
	V	14 800	265	513	254	34	1 144	16 491	602	12 768	3 722	1
	VI	14 706	274	527	317	26	1 093	16 352	651	12 632	3 719	1
	VII	13 527	272	400	194	19	829	14 775	505	11 599	3 176	0
	VIII	12 670	288	363	162	85	1 003	14 121	564	10 858	3 263	0
	IX	11 387	294	474	194	28	1 154	13 043	555	9 523	3 520	0
	X	13 010	304	590	280	34	1 227	14 861	654	11 065	3 796	0
	XI	10 427	235	446	218	32	944	11 849	503	8 853	2 996	0
	XII	6 866	227	432	245	51	979	8 328	515	5 717	2 610	1
2004	I	18 375	322	623	368	53	1 489	20 540	789	15 231	5 309	0
	II	11 579	242	452	249	28	1 105	13 164	544	9 866	3 298	0
	III	13 084	260	535	291	40	1 443	15 102	665	11 157	3 940	5
	IV	14 072	250	501	275	73	1 363	16 009	619	12 131	3 878	0
	V	13 327	221	493	240	20	1 386	15 226	524	11 541	3 685	0
	VI	13 168	298	533	251	28	1 536	15 265	630	11 170	4 095	0
	VII	10 673	200	375	201	20	1 157	12 225	449	9 253	2 972	0
	VIII	10 139	206	411	183	93	1 307	11 950	515	8 700	3 249	1
	IX	11 032	282	403	221	26	1 388	12 849	590	9 266	3 582	1
	X	11 157	278	498	259	38	1 351	13 044	621	9 326	3 717	1
	XI	9 704	300	471	257	17	1 192	11 384	608	8 098	3 286	0
	XII	6 332	247	525	220	74	1 052	7 983	563	5 275	2 707	1
2005	I	18 162	315	493	289	59	1 477	20 191	724	14 851	5 339	1
	II	11 189	221	361	204	43	1 171	12 764	524	9 373	3 391	0
	III	12 915	271	395	220	40	1 254	14 604	590	10 788	3 815	1
	IV	14 957	354	471	262	41	1 244	16 713	686	12 414	4 299	0
	V	14 796	285	497	307	32	1 283	16 608	665	12 416	4 192	0
	VI	14 267	327	644	325	31	1 320	16 262	726	12 051	4 210	1
	VII	11 457	228	442	291	16	830	12 745	556	9 728	3 017	0

22. Moottoriajoneuvot (jatk.) — Motorfordon (forts.) — *Motor vehicles (cont.)*

Vuosi ja kuukausi År och månad Year and month	Moottori- pyörät Motor- cycles	Traktori- traktorer Agricultural tractors	Mopot Mopeds	Moottori- kelkat ¹⁾ Snö- skotrar ¹⁾ Snow mobiles ¹⁾	Moottori- työkoneet Motor- drivna arbets- maskiner Motor- driven machines	Matkailu- perä- vaunut ¹⁾ Hus- vagnar ¹⁾ Caravans ¹⁾	Puoli- perä- vaunut ¹⁾ Påhängs- vagnar ¹⁾ Semi- trailers ¹⁾	Muut perä- vaunut ¹⁾ Övriga släp- vagnar ¹⁾ Other trailers ¹⁾
	12	13	14	15	16	17	18	19

Rekisteröidyt ajoneuvot (jatk.)

2000...	90 877	332 584	102 545	90 511	29 241	58 541	12 786	510 459
2001...	102 811	335 140	103 424	93 486	30 936	58 145	13 120	533 256
2002...	116 021	338 312	107 556	96 442	32 382	57 993	13 778	556 526
2003...	129 670	342 259	115 712	97 936	34 032	57 094	15 077	580 786
2004...	142 703	346 708	129 017	100 961	35 967	58 931	16 366	609 629

Rekisteröidyt uudet ajoneuvot¹⁾ (jatk.)

2000...	5 167	5 123	6 423	5 516	1 666	1 000	516	26 071
2001...	4 408	4 937	6 705	5 947	1 602	1 010	908	25 639
2000...	4 920	5 121	8 835	5 606	1 502	1 176	1 421	26 143
2003...	6 264	5 353	12 751	4 598	1 668	1 410	1 793	28 340
2004...	7 835	5 046	17 808	6 123	1 833	1 736	1 898	30 968
2003	I 102	1 114	164	1 227	181	107	253	1 090
	II 122	386	286	709	103	66	207	1 337
	III 451	530	966	321	119	134	125	1 797
	IV 1 763	781	1 997	43	136	192	154	3 086
	V 1 472	602	2 501	9	156	208	100	4 266
	VI 1 076	414	2 244	4	160	196	75	3 446
	VII 559	205	2 050	1	118	151	104	2 900
	VIII 351	192	1 105	3	94	97	174	2 348
	IX 185	316	593	10	164	81	89	2 768
	X 80	322	381	167	171	102	301	2 593
	XI 41	309	158	763	137	61	145	1 545
	XII 62	182	306	1 341	129	15	66	1 164
2004	I 127	1 187	156	1 854	197	109	265	1 369
	II 256	351	316	925	110	95	163	1 474
	III 723	490	1 375	644	155	156	69	2 424
	IV 2 377	674	4 264	102	151	229	266	3 755
	V 1 497	488	2 967	19	179	299	219	4 448
	VI 1 307	390	3 877	3	193	269	156	3 764
	VII 761	204	1 852	2	101	174	44	2 993
	VIII 417	271	1 346	6	106	127	333	2 488
	IX 241	267	791	22	156	102	150	2 754
	X 73	230	483	150	165	87	105	2 445
	XI 31	318	249	789	170	58	74	1 661
	XII 25	176	132	1 607	150	31	54	1 393
2005	I 179	1 016	247	1 860	190	117	685	1 456
	II 221	352	276	797	133	106	113	1 568
	III 822	356	1 899	665	135	160	213	2 276
	IV 2 491	598	3 580	129	143	261	282	4 308
	V 1 925	522	4 185	15	161	308	139	4 693
	VI 1 596	319	3 883	2	174	338	137	3 706
	VII 928	158	2 521	1	92	250	65	2 924

23. Tieliikenteen tavarankuljetus- suoritteet — Varustransport- prestationer inom vägtrafik — *Ton kilometrage of road transport of goods*

Vuosi ja neljännes År och kvartal Year and quarter	Kuljetettu tavaramäärä Transporterad varumängd Volume of goods transported	Kuljetus- suorite ²⁾ Transport- prestation ²⁾ Ton kilometrage ²⁾
	1 000 t	1 000 000 t-km

2000.....	415 534	27 716
2001.....	372 812	26 678
2002.....	414 048	28 069
2003.....	393 220	26 895
2004.....	392 286	27 329

1998	I 87 994	6 246
	II 98 959	6 321
	III 106 957	6 151
	IV 106 220	6 893
1999	I 81 736	5 807
	II 105 145	6 859
	III 109 645	5 930
	IV 114 259	6 980
2000	I 88 895	7 023
	II 102 808	7 294
	III 109 452	6 494
	IV 114 379	6 905
2001	I 101 374	7 095
	II 82 394	6 126
	III 90 838	6 464
	IV 98 206	6 993
2002	I 94 881	7 117
	II 95 372	7 054
	III 119 093	6 670
	IV 104 702	7 228
2003	I 81 405	6 550
	II 99 907	6 890
	III 102 693	5 712
	IV 109 215	7 743
2004	I 92 602	7 638
	II 98 133	6 845
	III 97 331	5 908
	IV 104 220	6 938
2005	I 95 716	7 248
	II 88 426	7 090

¹⁾ Pl. Ahvenanmaa

²⁾ Suomalaisen kuorma-autojen tekemä kuljetustyyppi

¹⁾ Exkl. Åland

²⁾ Transportarbete av finska lastbilar

¹⁾ Exkl. Åland

²⁾ Transportation by Finnish trucks and heavy lorries

24. Tieliikenneonnettomuudet — Vägtrafikolyckor — Road traffic accidents

Polisiin tietoon tulleet henkilövahinko-onnettomuudet – Olyckor med personskada som har kommit till polisens kännedom
Accidents involving personal injury recorded by the police

Vuosi ja kuukausi År och månad Year and month	Onnettomuudet Olyckor Accidents		Uhrit – Offer – Victims										
	Yhteensä Totalt Total	Kuolemaan johtaneet Med dödlig utgång Fatal	Kuolleet – Döda – Killed					Loukkaantuneet – Skadade – Injured					
			Yhteensä Totalt Total	Jalan- kulkijat Gående Pe- destrians	Polku- pyöräilijät Cyklister Cyclists	M.pyörä/ mopoiilijat M.cycle/ moped	Henkilö- autoilijat ¹⁾ Person- bilister ¹⁾ Passenger car ¹⁾	Yhteensä Totalt Total	Jalan- kulkijat Gående Pe- destrians	Polku- pyöräilijät Cyklister Cyclists	M.pyörä/ mopoiilijat M.cycle/ moped	Henkilö- autoilijat ¹⁾ Person- bilister ¹⁾ Passenger car ¹⁾	
1	2	3	4	5	6	7	8	9	10	11	12		
2000	6 633	354	396	62	53	19	224	8 508	867	1 113	837	4 992	
2001	6 451	386	433	62	59	23	262	8 411	725	992	789	5 185	
2002	6 196	367	415	40	53	29	267	8 156	644	987	818	5 041	
2003	6 907	346	379	59	39	35	217	9 088	714	954	937	5 707	
*2004	6 767	323	375	49	26	33	223	8 791	643	974	1 048	5 371	
2002	I	472	31	36	5	4	—	24	671	64	28	7	488
	II	386	25	30	7	—	—	20	561	55	22	2	394
	III	379	24	25	—	2	—	21	518	61	30	9	365
	IV	422	23	26	4	4	—	17	538	50	69	71	321
	V	584	28	31	3	3	1	21	718	53	146	123	354
	VI	605	40	43	—	6	10	26	782	45	124	132	446
	VII	663	35	37	5	8	8	13	846	46	125	170	466
	VIII	737	50	59	4	12	6	34	959	56	193	146	506
	IX	596	31	35	4	7	3	21	743	45	131	105	416
	X	458	25	26	1	4	—	16	611	52	66	28	388
	XI	487	28	36	4	2	1	28	649	64	32	21	467
	XII	407	27	31	3	1	—	26	560	53	21	4	430
2003	I	437	19	22	2	—	—	16	621	65	16	5	429
	II	346	22	23	9	—	—	11	470	62	18	4	314
	III	390	22	25	4	3	1	15	470	61	34	13	326
	IV	422	22	26	3	1	3	16	590	34	49	53	375
	V	578	28	29	2	2	6	16	735	63	92	124	401
	VI	648	24	26	—	4	6	14	849	36	112	134	508
	VII	699	30	32	4	5	4	18	902	37	133	195	482
	VIII	758	39	43	6	5	9	21	989	40	154	182	570
	IX	716	37	42	4	2	5	28	918	55	140	142	530
	X	673	32	33	8	6	—	17	880	70	92	44	604
	XI	575	29	32	9	8	—	14	748	103	61	25	497
	XII	665	42	46	8	3	1	31	916	88	53	16	671
*2004	I	496	21	25	5	2	—	17	676	68	24	8	507
	II	427	19	19	4	1	—	12	571	54	28	10	418
	III	383	15	40	3	—	2	11	522	42	27	33	372
	IV	438	33	38	4	3	3	26	551	35	77	82	310
	V	580	37	42	1	3	6	32	746	47	102	138	402
	VI	606	27	28	2	2	2	20	778	30	115	142	442
	VII	695	25	26	3	4	5	12	913	35	99	186	535
	VIII	722	23	25	1	2	8	13	914	53	144	215	457
	IX	621	35	40	5	4	2	28	760	52	119	114	403
	X	648	37	38	6	2	3	25	830	67	126	78	491
	XI	576	26	28	7	3	2	13	740	72	82	34	474
	XII	575	25	26	8	—	—	14	790	88	31	8	560
*2005	I	504	43	51	10	5	—	34	678	65	27	6	504
	II	347	17	19	2	—	—	10	474	50	24	10	350
	III	355	23	24	4	—	—	17	490	44	22	16	348
	IV	401	16	18	1	3	1	13	488	38	62	68	286
	V	662	32	32	2	2	3	23	842	47	114	164	449
	VI	674	32	36	1	4	8	22	851	49	113	178	445

¹⁾ Käsittää sekä autonkuljettajat että matkustajat¹⁾ Inkl. både förare och passagerare¹⁾ Comprising both drivers and passengers

25. Postiliikenne — Posttrafik — *Posts*

Vuosi ja neljännes År och kvartal Year and quarter	Postilähetyskset – Postförsändelser – <i>Postal consignments</i>		
	Kirjelähetyskset Brevförsändelser <i>Letters</i>	Paketit Paket <i>Parcels</i>	Lehdet Tidningar <i>Newspapers and magazines</i>
	1	2	3
	1 000		
2000	1 430 000	24 700	848 000
2000	1 418 000	24 100	876 000
2002	1 359 000	23 300	881 000
2003	1 376 000	24 400	915 000
2004	1 480 000	25 620	1 040 000
2002 I			
II			
III	336 400	5 700	216 800
IV			
V			
VI	320 600	5 500	217 700
VII			
VIII			
IX	291 600	5 300	200 400
X			
XI			
XII	410 500	6 800	246 100
2003 I			
II			
III	351 000	6 000	229 400
IV			
V			
VI	323 000	5 700	217 500
VII			
VIII			
IX	322 000	5 500	209 500
X			
XI			
XII	380 000	7 200	259 000
2004 I			
II			
III	359 000	6 368	266 000
IV			
V			
VI	348 000	5 901	246 000
VII			
VIII			
IX	339 000	5 818	230 000
X			
XI			
XII	434 000	7 533	298 000
2005 I			
II			
III	379 000	6 254	267 000
IV			
V			
VI	375 000	6 410	260 000

26. Matkailu — Turism — *Tourism*

Vuosi ja kuukausi År och månad Year and month	Yöpymiset majoitusliikkeissä ¹⁾ Övernattningar på inkvarterings anläggningar ¹⁾ <i>Nights spent in accommodation facilities ¹⁾</i>	
	Yhteensä Totalt <i>Total</i>	Ulkomaalaisia Utlänningar <i>Foreigners</i>
	1	2
2000	16 042 102	4 065 971
2001	16 211 906	4 183 206
2002	15 992 872	4 290 288
2003	16 081 812	4 330 690
2004	16 626 590	4 383 198
2002 I	956 978	336 114
II	1 098 168	244 735
III	1 309 902	288 609
IV	1 116 571	228 541
V	1 051 565	290 407
VI	1 859 751	479 693
VII	2 695 322	755 180
VIII	1 822 189	606 127
IX	1 189 928	306 361
X	1 048 098	223 463
XI	986 184	222 175
XII	858 216	308 883
2003 I	940 418	337 380
II	1 093 309	257 597
III	1 271 401	289 922
IV	1 118 548	227 511
V	1 069 871	286 402
VI	1 847 046	483 726
VII	2 705 736	713 864
VIII	1 826 983	643 918
IX	1 237 572	315 457
X	1 056 982	219 161
XI	997 886	223 559
XII	916 060	332 193
2004 I	973 793	331 791
II	1 181 538	274 528
III	1 309 738	296 288
IV	1 117 663	217 532
V	1 076 669	288 550
VI	1 852 590	488 580
VII	2 836 387	729 669
VIII	1 883 370	633 940
IX	1 278 700	313 064
X	1 110 772	218 837
XI	1 026 634	235 366
XII	978 736	355 053
*2005 I	1 016 757	356 802
II	1 164 580	280 412
III	1 404 752	308 788
IV	1 182 981	235 533
V	1 126 806	317 057

¹⁾ Ml. leirintäalueet¹⁾ Inkl. campingplatser¹⁾ Incl. camping sites

27. Keskeisiä euron kursseja — Viktiga eurokurser — Key euro exchange rates

Päivä- keskiarvoja Dags- medeltal Daily averages	USA (dollari) USA (dollar) US (dollar)	Kanada (dollari) Kanada (dollar) Canada (dollar)	Britannia (punta) Storbritannien (pund) United Kingdom (pound) GBP	Ruotsi (kruunu) Sverige (krona) Sweden (krona)	Norja (kruunu) Norge (krona) Norway (krona)	Tanska (kruunu) Danmark (krona) Denmark (krona)	Sveitsi (frangi) Schweiz (franc) Switzerland (franc)	Viro (kruunu) Estland (kroon) Estonia (kroon)	Japani (jeni) Japan (yen) Japan (yen)
	USD	CAD	GBP	SEK	NOK	DKK	CHF	EEK	JPY
	1	2	3	4	5	6	7	8	9
2000.....	0,9236	1,3706	0,60948	8,4452	8,1129	7,4538	1,5579	15,6466	99,47
2001.....	0,8956	1,3864	0,62187	9,2551	8,0484	7,4521	1,5105	15,6466	108,68
2002.....	0,9456	1,4838	0,62883	9,1611	7,5086	7,4305	1,4670	15,6466	118,06
2003.....	1,1312	1,5817	0,69199	9,1242	8,0033	7,4307	1,5212	15,6466	130,97
2004.....	1,2439	1,6167	0,67866	9,1243	8,3697	7,4399	1,5438	15,6466	134,44
2003	I 1,0622	1,6364	0,65711	9,1733	7,3328	7,4324	1,4621	15,6466	126,12
	II 1,0773	1,6299	0,66977	9,1455	7,5439	7,4317	1,4674	15,6466	128,60
	III 1,0807	1,5943	0,68255	9,2265	7,8450	7,4274	1,4695	15,6466	128,16
	IV 1,0848	1,5851	0,68902	9,1541	7,8317	7,4255	1,4964	15,6466	130,12
	V 1,1582	1,6016	0,71322	9,1559	7,8715	7,4246	1,5155	15,6466	135,83
	VI 1,1663	1,5798	0,70224	9,1182	8,1619	7,4250	1,5411	15,6466	138,05
	VII 1,1372	1,5694	0,70045	9,1856	8,2893	7,4332	1,5476	15,6466	134,99
	VIII 1,1139	1,5570	0,69919	9,2378	8,2558	7,4322	1,5400	15,6466	132,38
	IX 1,1222	1,5330	0,69693	9,0682	8,1952	7,4273	1,5474	15,6466	128,94
	X 1,1692	1,5489	0,69763	9,0105	8,2274	7,4301	1,5485	15,6466	128,12
	XI 1,1702	1,5361	0,69278	8,9939	8,1969	7,4370	1,5590	15,6466	127,84
	XII 1,2286	1,6131	0,70196	9,0228	8,2421	7,4419	1,5543	15,6466	132,43
2004	I 1,2613	1,6346	0,69215	9,1368	8,5925	7,4481	1,5657	15,6466	134,13
	II 1,2646	1,6817	0,67690	9,1763	8,7752	7,4511	1,5734	15,6466	134,78
	III 1,2262	1,6314	0,67124	9,2346	8,5407	7,4493	1,5670	15,6466	133,13
	IV 1,1985	1,6068	0,66533	9,1653	8,2976	7,4436	1,5547	15,6466	129,08
	V 1,2007	1,6541	0,67157	9,1277	8,2074	7,4405	1,5400	15,6466	134,48
	VI 1,2138	1,6492	0,66428	9,1430	8,2856	7,4342	1,5192	15,6466	132,86
	VII 1,2266	1,6220	0,66576	9,1962	8,4751	7,4355	1,5270	15,6466	134,08
	VIII 1,2176	1,6007	0,66942	9,1861	8,3315	7,4365	1,5387	15,6466	134,54
	IX 1,2218	1,5767	0,68130	9,0920	8,3604	7,4381	1,5431	15,6466	134,51
	X 1,2490	1,5600	0,69144	9,0620	8,2349	7,4379	1,5426	15,6466	135,97
	XI 1,2991	1,5540	0,69862	8,9980	8,1412	7,4313	1,5216	15,6466	136,09
	XII 1,3408	1,6333	0,69500	8,9819	8,2207	7,4338	1,5364	15,6466	139,14
2005	I 1,3119	1,6060	0,69867	9,0476	8,2125	7,4405	1,5469	15,6466	135,63
	II 1,3014	1,6128	0,68968	9,0852	8,3199	7,4427	1,5501	15,6466	136,55
	III 1,3201	1,6064	0,69233	9,0884	8,1880	7,4466	1,5494	15,6466	138,83
	IV 1,2938	1,5991	0,68293	9,1670	8,1763	7,4499	1,5475	15,6466	138,84
	V 1,2694	1,5942	0,68399	9,1931	8,0814	7,4443	1,5449	15,6466	135,37
	VI 1,2165	1,5111	0,66895	9,2628	7,8932	7,4448	1,5391	15,6466	132,22
	VII 1,2037	1,4730	0,68756	9,4276	7,9200	7,4584	1,5578	15,6466	134,75

28. Euron muuntokurssit — Omräkningskurser för euron — Euro conversion rates

Maa ja entinen valuutta Land och tidigare valuta Country and the previous currency	Yhden euron arvo entisessä valuutassa Värdet av en euro uttryckt i tidigare valuta Value of one euro in the previous currency	Valuutan arvo markkoissa Värdet uttryckt i mark Value in markka	
	1	2	
Itävalta (šillingi) — Österrike (schilling) — Austria (schilling)	ATS	13,7603	0,432093
Belgia (frangi) — Belgien (franc) — Belgium (franc)	BEF	40,3399	0,147391
Saksa (markka) — Tyskland (mark) — Germany (mark)	DEM	1,95583	3,04000
Espanja (peseta) — Spanien (peseta) — Spain (peseta)	ESP	166,386	0,0357346
Suomi (markka) — Finland (mark) — Finland (markka)	FIM	5,94573	
Ranska (frangi) — Frankrike (franc) — France (franc)	FRF	6,55957	0,906421
Irlanti (punta) — Irland (pund) — Ireland (pound)	IEP	0,787564	7,54952
Italia (liira) — Italien (lira) — Italy (lira)	ITL	1 936,27	0,00307071
Luxemburg (frangi) — Luxemburg (franc) — Luxembourg (franc)	LUF	40,3399	0,147391
Alankomaat (guldeni) — Nederländerna (gulden) — Netherlands (gulden) ..	NLG	2,20371	2,69805
Portugali (escudo) — Portugal (escudo) — Portugal (escudo) ..	PTE	200,482	0,0296572
Kreikka (drakma) ¹⁾ — Grekland (drakma) ¹⁾ — Greece (drachma) ¹⁾	GRD	340,750	0,0174490

¹⁾ 1.1.2001 alkaen

¹⁾ F.r.om. 1.1.2001

¹⁾ From 1 January 2001

29. Suomen rahalaitosten uudet lainat yrityksille ja kotitalouksille Finländska monetära finansinstituts nyutlåning till företag och hushåll New loans by Finnish monetary financial institutions to non-financial corporations and households

Euromääräiset uudet lainat euroalueelle – Nyutlåning i euro till euroområdet – Euro-denominated new loans to the euro area

Vuosi ja kuukausi År och månad Year and month	Yritykset ja asuntoyhteisöt Icke-finansiella företag och bostadssamfund Non-financial corporations and housing corporations		Kotiloudet ja kotitalouksia palvelevat voittoa tavoittelemattomat yhteisöt Hushåll och hushållens icke-vinstsyftande organisationer Households and non-profit institutions serving households				Yhteensä Totalt	Tilluotot Kontokrediter	
	Yhteensä Totalt	Tilluotot Kontokrediter	Yhteensä Totalt	Tilluotot Kontokrediter	Asuntolainat Bostadslån	Kulutusluotot Konsumtionskrediter	Muut lainat Övrig utlåning	Tilluotot Kontokrediter	
	1	2	3	4	5	6	7	8	9
Milj. € – Mn € – € million									
2003	43 253	15 547	46 967	20 616	18 892	3 763	3 697	90 222	36 163
*2004	42 359	15 647	48 888	21 532	19 623	3 797	3 936	91 247	37 178
*2004									
I	3 567	1 180	3 538	1 712	1 247	315	264	7 105	2 893
II	2 746	1 238	3 830	1 719	1 559	301	251	6 576	2 957
III	3 546	1 265	4 438	1 769	1 983	351	336	7 984	3 034
IV	3 869	1 320	4 394	1 755	1 956	341	342	8 263	3 075
V	3 473	1 312	4 462	1 780	1 964	341	377	7 935	3 092
VI	3 814	1 380	4 407	1 803	1 851	337	416	8 221	3 183
VII	3 335	1 302	3 791	1 807	1 401	314	268	7 126	3 109
VIII	3 119	1 298	3 874	1 835	1 457	299	283	6 993	3 134
IX	3 125	1 342	4 094	1 807	1 589	310	387	7 219	3 149
X	3 194	1 309	3 979	1 828	1 570	305	275	7 173	3 137
XI	4 237	1 416	4 058	1 838	1 620	303	296	8 294	3 254
XII	4 335	1 282	4 024	1 879	1 427	278	441	8 359	3 161
*2005									
I	3 341	1 252	3 870	1 891	1 417	287	276	7 211	3 143
II	3 331	1 270	4 344	1 899	1 860	279	306	7 675	3 169
III	4 085	1 423	4 951	1 920	2 316	324	391	9 036	3 343
IV	4 321	1 359	5 576	1 914	2 829	362	472	9 897	3 273
V	4 445	1 348	5 688	1 950	2 933	337	469	10 134	3 298
VI	4 670	1 378	5 655	1 964	2 873	332	486	10 326	3 342
Korko, % – Ränta, % – Interest rate, %									
2003	3,88	4,51	6,26	9,42	3,48	5,20	3,91	5,12	7,31
*2004	3,62	4,24	5,98	9,16	3,16	4,91	3,66	4,88	7,09
*2004									
I	3,71	4,41	6,28	9,15	3,21	5,03	3,70	4,99	7,22
II	3,80	4,37	6,03	9,15	3,14	5,09	3,78	5,10	7,15
III	3,66	4,31	5,60	9,04	3,01	4,88	3,63	4,74	7,07
IV	3,45	4,23	5,65	9,04	3,09	4,88	3,71	4,62	6,97
V	3,59	4,25	5,70	9,05	3,18	4,91	3,68	4,77	7,01
VI	3,60	4,16	5,83	9,19	3,25	4,79	3,64	4,80	7,01
VII	3,68	4,21	6,27	9,21	3,25	5,02	3,80	5,06	7,12
VIII	3,68	4,21	6,20	9,19	3,18	4,90	3,68	5,08	7,13
IX	3,76	4,19	6,04	9,24	3,22	4,91	3,61	5,05	7,09
X	3,73	4,23	6,10	9,22	3,17	4,85	3,59	5,05	7,14
XI	3,47	4,12	6,07	9,25	3,16	4,76	3,63	4,74	7,02
XII	3,47	4,20	6,11	9,16	3,14	4,85	3,54	4,74	7,15
*2005									
I	3,61	4,29	6,27	9,22	3,14	4,71	3,71	5,04	7,25
II	3,78	4,35	5,88	9,15	3,13	4,51	3,64	4,97	7,23
III	3,55	4,19	5,54	9,11	3,10	4,37	3,50	4,64	7,01
IV	3,43	4,22	5,25	9,15	3,04	4,22	3,55	4,46	7,10
V	3,38	4,23	5,17	9,12	2,96	4,07	3,38	4,38	7,12
VI	3,42	4,14	5,15	9,15	2,87	4,01	3,29	4,37	7,08

**30. Suomen rahalaitosten lainat yleisölle sektoreittain ja rahalaitosryhmittäin
Finländska monetära finansinstituts (MFI) utlåning till allmänheten efter sektor och MFI-kategori
Loans to the public by Finnish monetary financial institutions (MFIs) by sector and
MFI sub-category**

Euromääräiset lainat euroalueelle – Utlåning i euro till euroområden – Euro-denominated loans to the euro area

Vuoden ja kuukauden lopussa I slutet av året och månaden At the end of year and month	Yritykset ja asuntoyhteisöt Icke-finansiella företag och bostads- samfund Non-financial corporations and housing corporations	Kotitaloudet ja kotitalouksia palvelevat voittoa tavoittelemattomat yhteisöt Hushåll och hushållens icke-vinstsyftande organisationer Households and non-profit institutions serving households	Yhteensä Totalt Total			Rahalaitosryhmittäin – Efter MFI-kategori – By MFI sub-category					
		Yhteensä Totalt	Asuntolainat Bostadslån Housing loans	Kulutusluotot ja muut lainat Konsumtionskrediter och övriga lån Consumer credit and other loans	Liikepankit Affärs- banker Commercial banks	Osuuspankit Andels- banker Co-operative banks	Säästö- pankit Spar- banker Savings banks	Ulkomaiset sivukonttorit Utländska filialer Foreign branches	Muut luotto- laitokset Övriga kreditinstitut Other credit institutions		
	1	2	3	4	5	6	7	8	9	10	
Kanta, milj. € – Ställning, mn € – Stock, € million											
2001.....	29 295	42 562	27 578	14 984	71 857	
2002.....	31 274	46 760	31 246	15 514	78 034	
2003.....	33 714	53 034	36 047	16 987	86 748	44 973	21 524	5 492	4 630	10 129	
*2004.....	36 701	60 015	41 543	18 473	96 717	52 336	24 059	6 025	4 843	9 453	
*2004	I	34 318	53 246	36 297	16 949	87 564	45 661	21 679	5 505	4 671	10 048
	II	34 277	53 676	36 666	17 010	87 953	45 854	21 847	5 530	4 664	10 057
	III	34 705	54 308	37 162	17 145	89 013	46 517	22 082	5 620	4 626	10 168
	IV	35 343	54 822	37 568	17 254	90 165	47 164	22 258	5 651	4 872	10 220
	V	35 486	55 532	38 068	17 464	91 018	47 868	22 504	5 675	4 776	10 195
	VI	35 759	56 465	38 792	17 673	92 224	48 674	22 804	5 762	4 766	10 217
	VII	35 513	57 022	39 177	17 846	92 535	48 699	23 023	5 799	4 815	10 199
	VIII	35 574	57 526	39 571	17 956	93 101	49 086	23 238	5 818	4 820	10 139
	IX	35 822	58 225	40 178	18 047	94 047	50 555	23 510	5 902	4 839	9 240
	X	36 077	58 850	40 640	18 210	94 927	51 053	23 746	5 933	4 880	9 315
	XI	36 548	59 261	41 021	18 240	95 809	51 882	23 846	5 945	4 800	9 336
	XII	36 701	60 015	41 543	18 473	96 717	52 336	24 059	6 025	4 843	9 453
*2005	I	37 134	60 263	41 833	18 431	97 398	52 805	24 210	6 030	4 939	9 413
	II	37 120	60 675	42 198	18 477	97 795	53 059	24 380	6 039	4 849	9 468
	III	37 727	61 411	42 806	18 605	99 138	53 754	24 641	6 121	5 050	9 572
	IV	38 430	62 256	43 443	18 813	100 685	54 530	24 918	6 152	5 385	9 700
	V	38 791	63 060	44 116	18 944	101 851	55 357	25 135	6 156	5 539	9 665
	VI	39 331	64 199	44 997	19 202	103 530	56 479	25 490	6 262	5 457	9 842
Korko, % – Ränta, % – Interest rate, %											
2003.....	3,57	4,01	3,55	4,99	3,84	3,58	3,91	3,78	3,15	5,20	
*2004.....	3,43	3,81	3,37	4,79	3,66	3,42	3,72	3,67	3,11	5,17	
*2004	I	3,54	3,97	3,52	4,95	3,80	3,54	3,87	3,76	3,12	5,17
	II	3,53	3,94	3,49	4,92	3,78	3,52	3,85	3,74	3,12	5,14
	III	3,48	3,90	3,45	4,88	3,74	3,48	3,81	3,71	3,07	5,06
	IV	3,44	3,87	3,41	4,86	3,70	3,44	3,78	3,67	3,04	5,04
	V	3,44	3,85	3,40	4,85	3,69	3,43	3,77	3,67	3,06	5,05
	VI	3,44	3,86	3,41	4,86	3,70	3,44	3,77	3,68	3,07	5,09
	VII	3,45	3,86	3,41	4,86	3,71	3,44	3,77	3,69	3,08	5,12
	VIII	3,45	3,85	3,40	4,84	3,70	3,44	3,76	3,69	3,10	5,09
	IX	3,46	3,84	3,40	4,83	3,70	3,46	3,75	3,69	3,11	5,19
	X	3,44	3,82	3,39	4,79	3,68	3,43	3,74	3,68	3,11	5,19
	XI	3,44	3,82	3,38	4,81	3,67	3,43	3,73	3,67	3,10	5,18
	XII	3,43	3,81	3,37	4,79	3,66	3,42	3,72	3,67	3,11	5,17
*2005	I	3,42	3,79	3,36	4,77	3,65	3,40	3,70	3,66	3,12	5,14
	II	3,42	3,78	3,36	4,75	3,64	3,41	3,70	3,65	3,12	5,10
	III	3,40	3,77	3,35	4,74	3,63	3,39	3,69	3,65	3,13	5,05
	IV	3,37	3,76	3,34	4,74	3,61	3,38	3,68	3,64	3,11	5,03
	V	3,35	3,73	3,31	4,71	3,59	3,36	3,65	3,62	3,09	5,00
	VI	3,33	3,69	3,27	4,68	3,55	3,32	3,61	3,58	3,09	4,95

30. Suomen rahalaitosten lainat yleisölle sektoreittain ja rahalaitosryhmittäin (jatk.)
Finländska monetära finansinstituts (MFI) utlåning till allmänheten efter sektor och
MFI-kategori (forts.) — Loans to the public by Finnish monetary financial institutions (MFIs) by sector
and MFI sub-category (cont.)

Vuoden ja kuukauden lopussa I slutet av året och månaden At the end of year and month	Euromääräiset lainat euroalueelle – Utlåning i euro till euroområden – Euro-denominated loans to the euro area			Valuuttalainat euroalueelle	Lainat euroalueelle yhteensä	Lainat euroalueen ulkopuolelle	Yhteensä
	Rahoitus- ja vakuutuslaitokset (pl. rahalaitokset) Finansiella företag och försäkringsföretag (exkl. monetära finansinstitutt) Financial and insurance corporations (excl. MFIs)	Julkisyhteisöt Offentlig sektor General government	Euromääräiset lainat yhteensä Utlåning i euro totalt Euro-denominated loans, total	Utlåning i utländsk valuta Utlåning till euroområdet Foreign currency loans to the euro area	Utlåning till euroområdet totalt Loans to the euro area, total	Utlåning utanför euroområdet Loans outside the euro area	Totalt Total
	11	12	13	14	15	16	17
Kanta, milj. € – Ställning, mn € – Stock, € million							
2001.....	826	2 695	75 378	1 672	77 050
2002.....	894	2 899	81 827	1 733	83 559
2003.....	601	4 318	91 667	1 010	92 677	1 459	94 136
*2004.....	600	4 067	101 383	1 015	102 399	1 545	103 944
*2004 I	628	3 630	91 822	1 039	92 861	1 407	94 268
II	624	3 275	91 852	1 114	92 966	1 382	94 348
III	714	3 308	93 034	1 121	94 155	1 420	95 575
IV	641	3 371	94 177	1 219	95 396	1 427	96 823
V	596	3 388	95 003	1 210	96 213	1 372	97 585
VI	584	3 471	96 279	1 191	97 470	1 396	98 866
VII	545	3 540	96 621	1 199	97 820	1 321	99 141
VIII	557	3 593	97 250	1 169	98 419	1 299	99 718
IX	571	3 609	98 227	1 117	99 343	1 343	100 686
X	593	3 669	99 189	1 108	100 297	1 328	101 625
XI	623	3 778	100 210	1 116	101 326	1 582	102 908
XII	600	4 067	101 383	1 015	102 399	1 545	103 944
*2005 I	584	3 909	101 890	994	102 884	1 577	104 460
II	655	3 965	102 415	1 001	103 417	2 132	105 549
III	568	3 979	103 685	965	104 649	2 265	106 914
IV	553	4 132	105 370	1 272	106 642	2 372	109 014
V	531	4 062	106 444	1 157	107 601	2 365	109 966
VI	516	4 174	108 219	1 423	109 642	1 493	111 135
Korko, % – Ränta, % – Interest rate, %							
2003.....	3,34	3,11	3,80	2,89	3,79
*2004.....	3,10	3,12	3,64	3,31	3,64
*2004 I	3,20	3,25	3,78	2,83	3,77
II	3,17	3,35	3,76	2,90	3,75
III	3,00	3,31	3,72	2,89	3,71
IV	3,10	3,25	3,68	2,83	3,67
V	3,08	3,24	3,67	2,85	3,66
VI	3,05	3,22	3,68	2,94	3,67
VII	3,11	3,21	3,68	2,96	3,68
VIII	3,12	3,21	3,68	3,00	3,67
IX	3,13	3,22	3,68	3,07	3,67
X	3,10	3,22	3,66	3,09	3,65
XI	3,01	3,19	3,65	3,23	3,65
XII	3,10	3,12	3,64	3,31	3,64
*2005 I	3,10	3,13	3,62	3,37	3,62
II	2,89	3,11	3,62	3,48	3,62
III	3,07	3,12	3,61	3,52	3,61
IV	3,07	3,07	3,59	3,57	3,59
V	3,11	3,08	3,56	3,61	3,56
VI	3,12	3,04	3,53	4,00	3,54

**31. Suomen rahalaitoksiin tehdyt yleisön talletukset sektoreittain ja rahalaitosryhmittäin
Finländska monetära finansinstituts (MFI) inlåning från allmänheten efter sektor och MFI-kategori
Deposits held by the public in Finnish monetary financial institutions (MFIs) by sector and
MFI sub-category**

Euromääräiset talletukset euroalueelta – Inlåning i euro i eurområden – Euro-denominated deposits from the euro area

Vuoden ja kuukauden lopussa I slutet av året och månaden At the end of year and month	Yritykset ja asuntoyhteisöt Icke-finansiella företag och bostads-samfund Non-financial corporations and housing corporations	Kotitaloudet ja kotitalouksia palvelevat voittoja tavoittelemattomat yhteisöt Hushåll och hushållens icke-vinstsyftande organisationer Households and non-profit institutions serving households	Yhteensä Totalt Total	Rahalaitosryhmittäin – Efter MFI-kategori – By MFI sub-category				
				Liikepankit Affärsbanker Commercial banks	Osuuspankit Andelsbanker Co-operative banks	Säästöpankit Sparbanker Savings banks	Ulkomaiset sivukonttorit Utländska filialer Foreign branches	Muut luottolaitokset Övriga kreditinstitut Other credit institutions
	1	2	3	4	5	6	7	8
Kanta, milj. € – Ställning, mn € – Stock, € million								
2001.....	12 159	45 415	57 573
2002.....	13 900	47 330	61 230
2003.....	14 158	50 200	64 358	35 644	21 038	5 677	1 918	82
*2004.....	14 329	53 377	67 706	37 042	22 407	6 159	2 014	84
*2004 I	13 682	49 803	63 484	34 545	21 147	5 691	2 017	83
II	12 942	49 225	62 167	33 306	21 052	5 692	2 037	79
III	13 420	48 964	62 384	33 619	20 958	5 684	2 035	87
IV	13 098	49 662	62 760	33 687	21 252	5 726	2 009	86
V	13 199	49 562	62 760	33 721	21 202	5 801	1 948	87
VI	13 596	50 037	63 632	34 203	21 519	5 918	1 909	84
VII	13 438	50 231	63 669	33 954	21 708	5 924	2 000	83
VIII	13 278	49 909	63 187	33 572	21 632	5 893	2 006	83
IX	13 143	50 538	63 681	33 715	22 099	5 995	1 788	84
X	13 488	50 722	64 210	34 090	22 074	5 990	1 966	89
XI	13 793	50 672	64 465	34 355	22 091	5 995	1 929	94
XII	14 329	53 377	67 706	37 042	22 407	6 159	2 014	84
*2005 I	14 284	51 934	66 218	35 607	22 355	6 136	2 036	84
II	13 673	51 708	65 381	34 596	22 305	6 149	2 239	92
III	14 205	52 013	66 219	35 453	22 495	6 186	1 996	88
IV	13 871	52 859	66 730	35 432	22 798	6 248	2 159	92
V	14 094	52 839	66 933	35 675	22 741	6 238	2 187	92
VI	14 090	53 414	67 504	35 987	23 114	6 372	1 924	107
Korko, % – Ränta, % – Interest rate, %								
2003.....	1,12	0,97	1,00	1,06	0,87	1,01	1,25	2,95
*2004.....	1,10	0,97	1,00	1,02	0,91	1,07	1,36	2,67
*2004 I	1,04	0,96	0,97	1,01	0,87	1,01	1,24	2,96
II	1,06	0,93	0,96	0,98	0,88	1,02	1,22	2,88
III	1,05	0,92	0,95	0,97	0,88	1,00	1,17	2,89
IV	1,03	0,91	0,94	0,95	0,87	1,00	1,12	2,76
V	1,01	0,92	0,94	0,95	0,88	1,03	1,17	2,78
VI	1,03	0,92	0,95	0,95	0,88	1,03	1,30	2,67
VII	1,02	0,93	0,95	0,94	0,88	1,03	1,35	2,67
VIII	1,03	0,93	0,95	0,94	0,89	1,04	1,35	2,71
IX	1,02	0,93	0,95	0,95	0,89	1,05	1,27	2,67
X	1,04	0,93	0,96	0,95	0,89	1,05	1,37	2,63
XI	1,06	0,95	0,97	0,97	0,90	1,06	1,37	2,74
XII	1,10	0,97	1,00	1,02	0,91	1,07	1,36	2,67
*2005 I	1,09	0,94	0,97	0,99	0,89	1,00	1,37	2,64
II	1,09	0,94	0,97	0,97	0,90	1,00	1,42	2,73
III	1,13	0,93	0,98	1,00	0,90	1,00	1,36	2,71
IV	1,10	0,93	0,96	0,97	0,90	1,00	1,40	2,61
V	1,09	0,93	0,97	0,97	0,91	1,00	1,39	2,62
VI	1,08	0,93	0,96	0,96	0,90	1,00	1,31	3,00

31. Suomen rahalaitoksiin tehdyt yleisön talletukset sektoreittain ja rahalaitosryhmittäin (jatk.)
Finländska monetära finansinstitutens (MFI) inlåning från allmänheten efter sektor och
MFI-kategori (forts.) — Deposits held by the public in Finnish monetary financial institutions (MFIs)
by sector and MFI sub-category (cont.)

Vuoden ja kuukauden lopussa I slutet av året och månaden At the end of year and month	Euroomääräiset talletukset euroalueelta – Inlåning i euro i euroområden – Euro-denominated deposits from the euro area			Valuuttatalletukset euroalueelta Inlåning i utländsk valuta i euroområdet Foreign currency deposits from the euro area	Talletukset euroalueelta yhteensä Inlåning i euroområdet totalt Deposits from the euro area, total	Talletukset euroalueen ulkopuolelta Inlåning utanför euroområdet Deposits outside the euro area	Yhteensä Totalt Total	Osuus- kauppojen säästökassat Handels- lagens sparkassor Co-operative savings associations
	Rahoitus- ja vakuutus- laitokset (pl. raha- laitokset) Finansiella företag och försäkringsföretag (exkl. monetära finansinstitut) Financial and insurance corporations (excl. MFIs)	Julkisyhteisöt Offentlig sektor General government	Euroomääräiset talletukset yhteensä Inlåning i euro totalt Euro- denominated deposits, total					
	9	10	11	12	13	14	15	16
Kanta, milj. € – Ställning, mn € – Stock, € million								
2001	1 824	4 503	63 900	1 912	65 812	416
2002	2 020	4 966	68 216	1 578	69 794	471
2003	1 713	6 069	72 140	1 567	73 707	1 926	75 634	573
*2004	2 479	5 877	76 062	1 260	77 322	2 344	79 666	626
*2004 I	1 826	4 906	70 217	1 525	71 741	1 819	73 561	585
II	2 254	5 641	70 063	1 494	71 557	1 921	73 478	592
III	2 071	4 787	69 241	1 784	71 026	2 224	73 250	594
IV	2 927	4 979	70 666	1 773	72 440	2 031	74 471	598
V	1 913	5 583	70 257	1 601	71 858	2 150	74 008	610
VI	2 167	4 656	70 455	1 614	72 069	1 759	73 828	620
VII	2 001	5 137	70 807	1 488	72 295	2 003	74 298	621
VIII	2 470	5 572	71 230	1 588	72 818	1 889	74 707	623
IX	2 937	4 837	71 455	1 482	72 937	2 019	74 956	624
X	2 478	4 967	71 655	1 491	73 146	2 743	75 889	625
XI	2 378	5 208	72 051	1 508	73 559	2 200	75 759	624
XII	2 479	5 877	76 062	1 260	77 322	2 344	79 666	626
*2005 I	2 474	6 291	74 983	1 280	76 263	2 173	78 436	631
II	2 476	6 956	74 812	1 236	76 048	1 916	77 964	632
III	2 519	4 925	73 662	1 546	75 209	2 211	77 419	630
IV	2 611	4 768	74 108	1 545	75 653	2 212	77 864	632
V	2 499	5 515	74 938	1 505	76 443	2 355	78 798	645
VI	2 613	5 232	75 349	1 232	76 581	2 159	78 740	651
Korko, % – Ränta, % – Interest rate, %								
2003	2,04	1,42	1,06	1,72	1,08	2,36
*2004	2,19	1,53	1,08	1,31	1,08	1,86
*2004 I	1,90	1,40	1,03	1,70	1,04	2,28
II	1,71	1,52	1,03	1,67	1,04	2,23
III	1,82	1,42	1,01	1,69	1,03	2,16
IV	1,85	1,41	1,01	1,60	1,02	2,14
V	2,06	1,40	1,01	1,56	1,02	2,12
VI	2,24	1,32	1,01	1,74	1,03	2,10
VII	2,16	1,26	1,00	1,76	1,02	2,03
VIII	1,92	1,47	1,02	1,82	1,04	1,91
IX	2,08	1,58	1,04	1,96	1,05	1,87
X	1,98	1,46	1,03	2,02	1,05	1,88
XI	2,06	1,51	1,05	2,11	1,07	1,87
XII	2,19	1,53	1,08	1,31	1,08	1,86
*2005 I	2,08	1,41	1,05	1,40	1,05	1,85
II	2,22	1,73	1,08	1,37	1,09	1,83
III	2,24	1,59	1,06	1,70	1,07	1,77
IV	2,11	1,56	1,04	1,70	1,06	1,76
V	2,08	1,62	1,05	1,65	1,06	1,75
VI	2,22	1,60	1,05	1,64	1,06	1,72

32. Keskeisiä korkoja — Viktiga räntor — Key interest rates

A. Markkinakorkoja — Marknadsräntor — Market rates

B. Peruskorko — Grundränta
Base rate

Vuosi ja kuukausi År och månad Year and month	Eonikorko Eoniaränta Eonia rate	Euriborkorot — Euriborräntor — Euribor rates							Valtion obligaatioiden korkoja Räntor på statsobligationer Yields on government bonds		Päivämäärä Datum Date	Peruskorko Grundränta Base rate				
		1 viikko — vecka week		1 3 6 kuukautta — månader — months			12 5 10 vuotta — år — years		7	8			9			
		%														
		1	2	3	4	5	6	7						8	9	
2000.....	4,12	4,177	4,244	4,400	4,556	4,789	5,27	5,49	15.2.1993	7,50						
2001.....	4,39	4,371	4,335	4,267	4,159	4,086	4,54	5,04	17.5.1993	7,00						
2002.....	3,29	3,304	3,306	3,320	3,353	3,493	4,41	4,98	15.7.1993	6,50						
2003.....	2,32	2,354	2,346	2,330	2,304	2,334	3,28	4,13	16.8.1993	6,00						
2004.....	2,05	2,071	2,081	2,107	2,149	2,274	3,25	4,11	1.12.1993	5,50						
2004 I	2,02	2,063	2,076	2,089	2,115	2,216	3,32	4,16	1.2.1994	5,25						
2004 II	2,03	2,055	2,061	2,071	2,086	2,163	3,21	4,11	1.11.1995	5,00						
2004 III	2,01	2,047	2,043	2,029	2,019	2,055	2,96	3,92	15.12.1995	4,75						
2004 IV	2,08	2,052	2,052	2,049	2,061	2,163	3,16	4,10	1.2.1996	4,50						
2004 V	2,02	2,050	2,061	2,086	2,136	2,297	3,53	4,25	16.9.1996	4,00						
2004 VI	2,03	2,065	2,076	2,112	2,189	2,405	3,65	4,48	15.12.1998	3,50						
2004 VII	2,07	2,069	2,076	2,116	2,188	2,361	3,52	4,36	1.7.1999	2,75						
2004 VIII	2,04	2,066	2,077	2,114	2,169	2,302	3,34	4,21	1.1.2000	3,50						
2004 IX	2,05	2,067	2,078	2,119	2,200	2,377	3,30	4,14	1.7.2000	4,50						
2004 X	2,15	2,083	2,086	2,147	2,191	2,316	3,14	4,01	1.1.2001	5,25						
2004 XI	2,09	2,095	2,110	2,170	2,217	2,328	3,02	3,89	1.7.2001	4,50						
2004 XII	2,05	2,132	2,167	2,173	2,206	2,301	2,88	3,68	1.1.2002	3,50						
2005 I	2,08	2,100	2,111	2,145	2,192	2,312	2,87	3,60	1.7.2002	4,00						
2005 II	2,06	2,090	2,104	2,138	2,185	2,310	2,88	3,57	1.1.2003	3,25						
2005 III	2,06	2,086	2,103	2,137	2,192	2,335	2,97	3,72	1.7.2003	2,50						
2005 IV	2,08	2,092	2,105	2,137	2,172	2,265	2,76	3,51	1.1.2004	2,25						
2005 V	2,07	2,095	2,104	2,126	2,144	2,193	2,87	3,33	1.7.2004	2,25						
2005 VI	2,06	2,097	2,104	2,111	2,107	2,103	2,69	3,16	1.1.2005	2,25						
2005 VII	2,07	2,099	2,106	2,119	2,135	2,168	2,72	3,18	1.7.2005	2,25						

Uusien kotitalousluottojen ja talletusten keskikorot, 2004–2005
Medelräntor på nya hushållskrediter och depositioner, 2004–2005
Average interest rates on new household credit and deposits, 2004–2005

%

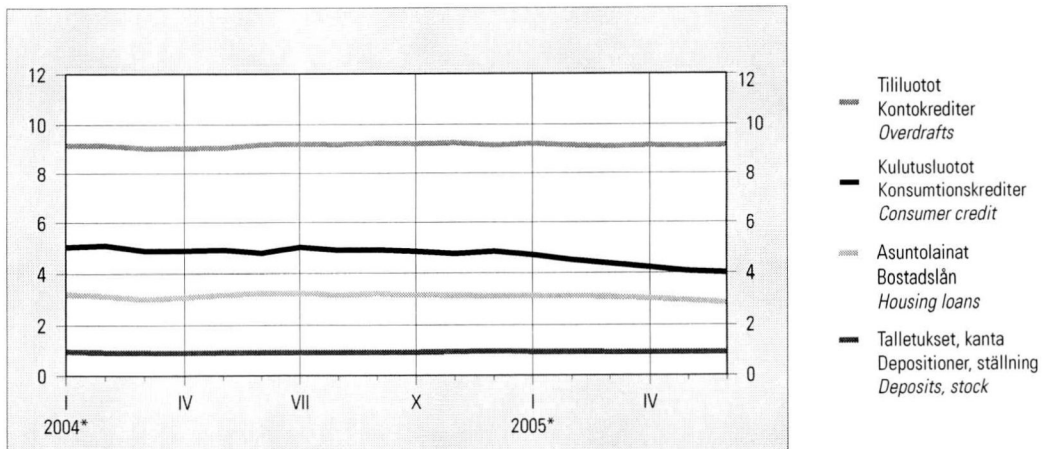

33. HEX-osakeindeksi — HEX-aktieindex — HEX share index

28.12.1990 = 1000. HEX Helsingin Pörssin osakeindeksi – Helsingfors Börs aktieindex – Helsinki Exchanges share index

Hintaindeksi – Prisindex – Price index

Vuosi ja kuukausi År och månad Year and month	HEX-yleis- indeksi HEX-general- index HEX all share index	HEX-portfolio- indeksi HEX-portfölj- index HEX-portfolio	OMXH25/HEX20- indeksi ¹⁾ OMXH25/HEX20- index ¹⁾ OMXH25/HEX20- index ¹⁾	HEXTech- indeksi ²⁾ HEXTech- index ²⁾ HEXTech- index ²⁾	Pankit ja rahoitus Bank och finans Banks and finance	Vakuutus Försäkring Insurance	Sijoitus Investerings- bolag Investment	Kuljetus ja liikenne Trafik och transport Transport	Kauppa Handel Trade	Muut palvelut Övriga tjänster Other services
	1	2	3	4	5	6	7	8	9	10
2000	14 881	4 572	15 237	..	1 640	3 113	805	1 838	1 958	11 925
2001	8 544	3 031	6 433	..	1 580	2 097	859	1 713	1 693	7 564
2002	6 611	2 747	1 429	652	1 284	1 351	1 021	1 857	1 940	6 064
2003	5 671	2 528	1 330	691	1 127	1 202	1 100	1 776	2 143	5 216
2004	6 096	3 048	1 653	888	1 434	1 815	1 463	2 047	2 675	7 498
2004 VI	5 729	2 940	1 590	824	1 341	1 849	1 427	1 931	2 604	7 564
VII	5 551	2 934	1 586	803	1 332	1 836	1 478	1 966	2 590	7 349
VIII	5 375	2 941	1 599	775	1 332	1 896	1 453	1 954	2 689	7 070
IX	5 734	3 026	1 654	845	1 437	1 919	1 468	1 961	2 773	7 266
X	5 999	3 133	1 715	896	1 522	1 834	1 513	2 003	2 807	7 424
XI	6 337	3 287	1 809	959	1 598	1 878	1 606	2 039	2 901	7 457
XII	6 260	3 313	1 832	948	1 660	1 853	1 624	2 100	2 847	7 616
2005 I	6 229	3 341	1 833	932	1 701	1 949	1 691	2 133	3 027	7 883
II	6 593	3 522	1 927	987	1 736	2 066	1 782	2 239	3 201	8 675
III	6 692	3 601	1 976	984	1 831	2 192	1 700	2 286	3 312	9 111
IV	6 562	3 513	1 920	961	1 847	2 116	1 662	2 315	3 190	8 975
V	6 833	3 539	1 932	944	1 818	2 208	1 708	2 300	3 186	8 893
VI	7 174	3 721	2 031	949	1 919	2 419	1 848	2 315	3 390	9 492
Vuosi ja kuukausi År och månad Year and month	Metalli- teollisuus Metall- industri Metal and engineering industry	Metsä- teollisuus Skogsindustri Forest industry	Moniala- yrietykset Mångbransch Multisector industry	Energia Energi Energy	Elintarvike- teollisuus Livsmedels- industri Food industry	Rakennus- teollisuus Byggindustri Construction	Tietoliikenne ja elektroniikka Telekommuni- kation och elektronik Telecommuni- cations and electronics	Lääke- ja kemian- teollisuus Läkemedels- industri och kemisk industri Pharmaceutical and chemical industry	Viestintä ja kustannus Media och publikation Media and publishing	Muu teollisuus Övrig industri Other industry
	11	12	13	14	15	16	17	18	19	20
2000	2 857	3 997	9 896	658	871	1 062	16 627	992	1 816	1 238
2001	2 702	4 358	7 892	756	830	1 110	8 119	951	1 225	1 185
2002	3 036	4 572	10 638	937	1 096	1 399	5 330	1 062	1 141	1 457
2003	2 982	3 671	11 769	1 091	980	1 441	4 324	917	1 204	1 647
2004	4 094	3 887	15 826	1 589	1 206	1 570	4 067	1 265	1 666	2 284
2004 VI	3 911	3 845	14 358	1 556	1 199	1 424	3 680	1 268	1 584	2 305
VII	4 022	3 863	14 768	1 603	1 204	1 475	3 410	1 284	1 585	2 322
VIII	4 074	3 935	15 291	1 753	1 249	1 506	3 101	1 281	1 558	2 271
IX	4 177	3 804	16 294	1 752	1 252	1 514	3 539	1 311	1 634	2 272
X	4 337	3 937	16 732	1 787	1 210	1 536	3 768	1 351	1 713	2 322
XI	4 625	4 035	17 395	1 920	1 282	1 675	4 035	1 362	1 792	2 452
XII	4 629	4 061	17 170	2 047	1 331	1 597	3 841	1 362	1 836	2 540
2005 I	4 737	3 986	18 560	2 041	1 399	1 630	3 727	1 386	2 043	2 593
II	5 180	4 051	21 758	2 229	1 427	1 735	3 950	1 482	2 237	2 755
III	5 338	4 113	23 473	2 355	1 670	1 738	3 928	1 505	2 212	2 794
IV	5 031	3 823	23 777	2 410	1 455	1 749	3 888	1 515	2 204	2 744
V	5 187	3 752	23 343	2 446	1 451	1 751	4 250	1 550	2 148	2 824
VI	5 611	3 895	24 070	2 584	1 571	2 006	4 414	1 623	2 267	3 055

¹⁾ 2001/VIII asti 20 vaihdetuunta osaketta, 2001/X lähtien 25 vaihdetuunta osaketta²⁾ 10 Helsingin Pörssin vaihdetuunta teknologiaosaketta¹⁾ De 20 mest omsatta aktierna t.o.m. 2001/VIII, fr.o.m 2001/X de 25 mest omsatta aktierna²⁾ De 10 mest omsatta teknologiaktierna på Helsingfors Börs¹⁾ Until 2001/VIII, 20 most traded shares, from 2001/X, 25 most traded shares²⁾ 10 most traded technology shares in the Helsinki Exchanges

34. Valtion takaukset — Statsgarantier — State guarantees

Vuosineljännes År och kvartal Year and quarter	Uudet takaukset Nya garantier New guarantees	Poistuneet takaukset Återtagna garantier Withdrawn guarantees	Takauskanta ajanjakson lopussa Garantistocken i slutet av perioden Stock of guarantees at end of period	Maksetut korvaukset Betalda ersättningar Paid compensations	Takaisinperintä- tuotot Intäkter av återindrivning Revenue from claims for recovery	Takaus- maksutulot Betalda garantier Income from guarantee payments
	Milj. € – Mn € – € million					
	1	2	3	4	5	6
2003:I	443,4	245,4	8 143,1	7,1	0,6	29,0
2003:II	1 000,4	655,2	8 479,2	7,1	10,5	9,1
2003:III	785,1	553,3	8 673,9	13,8	0,8	10,9
2003:IV	672,5	1 146,5	8 193,3	2,1	2,1	8,4
2004:I	592,5	604,9	8 135,7	8,4	0,9	10,5
2004:II	758,7	666,9	8 225,0	5,8	0,9	9,5
2004:III	388,6	444,4	8 153,5	6,4	0,3	9,1
2004:IV	719,2	1 055,1	7 825,8	3,5	0,5	22,0
2005:I						
Takauksen saaja – Garantitagare – Guarantee recipient						
Yritykset ja asuntoyhteisöt – Företag och bostadssamfund – Non-financial corporations and housing corporations	242,7	242,4	3 687,2	3,0	0,4	11,1
Yritykset – Företagen – Corporations	241,7	232,7	2 829,3	3,0	0,4	11,1
Julkiset yritykset – Offentliga företag – Public	–	0,5	400,3	–	–	0,5
Yksityiset yritykset – Privata företag – Private	241,7	232,2	2 429,0	3,0	0,4	10,6
Asuntoyhteisöt – Bostadssamfund – Housing corporations	1,0	9,7	857,9	–	–	–
Rahoitus- ja vakuutuslaitokset – Finansiella institut och försäkringsanstalter – Financial and insurance institutions	0,0	0,0	656,4	–	–	–
Julkisyhteisöt – Offetliga samfund – General government	3,8	2,5	53,6	–	–	–
Kotitaloudet – Hushåll – Households	112,1	87,6	3 121,8	8,5	–	3,2
Työnantaja- ja muut elinkeinonharjoittajien kotitaloudet – Arbetsgivarhushåll och andra näringsidkarshushåll – Employers and other own-account workers	–	–	–	–	–	–
Muut kotitaloudet – Övriga hushåll – Other households	112,1	87,6	3 121,8	8,5	–	3,2
Kotitalouksia palvelevat voittoa tavoittelemattomat yhteisöt – Hushållens icke-vinstsyftande organisationer – Non-profit institutions serving households	2,0	3,2	5,0	–	–	–
Yhteensä – Totalt – Total	360,6	335,7	7 524,0	11,5	0,4	14,3
Ulkomaa – Utlandet – Foreign countries	18,1	–	356,2	–	–	–
Kaikkiaan – Totalt – Total	378,7	335,7	7 880,2	11,5	0,4	14,3

Bruttokansantuote neljännesvuosittain – Bruttonationalprodukten kvartalsvis – Gross domestic product by quarter

Milj. € – Mn € – € million. 2000 hinnoin – 2000 års priser – 2000 prices

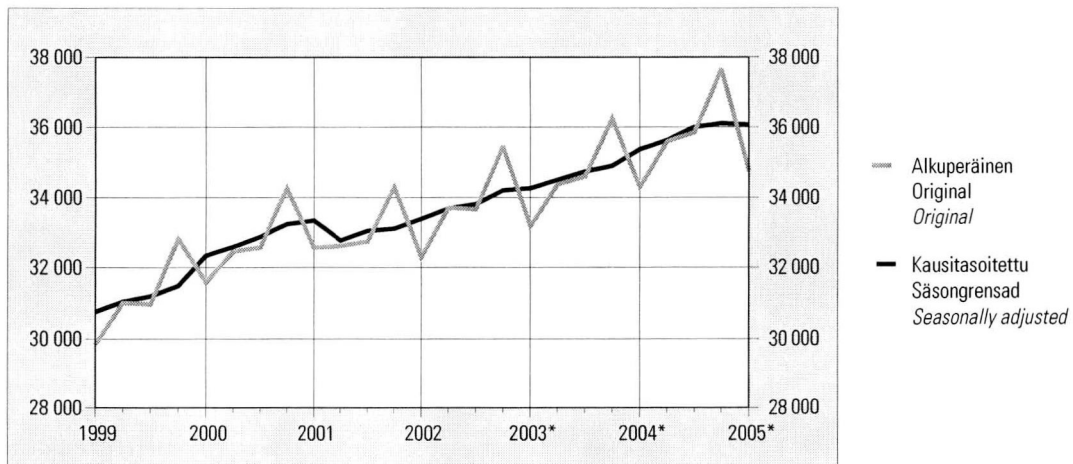

35. Bruttokansantuote ja nettokansantulo — Bruttonationalprodukt och nettonationalinkomst Gross domestic product and net national income

Vuosi ja neljännes År och kvartal Year and quarter	Bruttokansantuote Bruttonationalprodukt Gross domestic product	Kulutusmenot Konsumtionsutgifter Final consumption expenditure			Investoinnit Investeringar Gross fixed capital formation			Vienti Export Exports	Tuonti Import Imports	Nettokansantulo Nettonationalinkomst Net national income		
		Yksityiset Privata Private	Julkiset Offentliga Government services	Yhteensä Totalt Total	Yksityiset Privata Private	Julkiset Offentliga Government services	Yhteensä Totalt Total			Yhteensä Totalt Total	Palkat Löner Wages and salaries	
Milj. € – Mn € – € million												
	1	2	3	4	5	6	7	8	9	10	11	
Käypiin hintoihin – Till löpande priser – At current prices												
2000.	130 859	65 407	26 938	92 345	22 374	3 379	25 753	55 877	44 156	108 357	49 423	
2001.	136 472	69 003	28 507	97 510	23 962	3 767	27 729	54 210	43 120	113 467	52 635	
2002.	140 853	72 024	30 462	102 486	22 556	4 024	26 580	54 001	42 762	118 562	54 373	
*2003.	143 807	75 145	31 946	107 091	22 012	4 304	26 316	53 104	44 168	118 449	56 202	
*2004.	149 725	77 694	33 658	111 352	23 698	4 506	28 204	56 631	48 499	125 190	58 728	
2002	I	34 001	16 837	7 547	24 384	5 930	863	6 793	12 536	10 313	28 794	12 146
	II	35 457	17 958	7 600	25 558	5 494	1 012	6 506	13 706	10 864	28 950	14 376
	III	34 912	18 335	7 626	25 961	5 287	1 093	6 380	13 151	10 478	29 733	14 236
	IV	36 483	18 894	7 689	26 583	5 845	1 056	6 901	14 608	11 107	31 085	13 615
*2003	I	35 077	17 871	7 929	25 800	5 648	940	6 588	12 600	11 103	29 406	12 508
	II	36 004	18 718	7 973	26 691	5 150	1 059	6 209	13 431	10 883	28 478	14 847
	III	35 634	19 059	8 004	27 063	5 265	1 161	6 426	12 820	10 643	29 771	14 729
	IV	37 092	19 497	8 040	27 537	5 949	1 144	7 093	14 253	11 539	30 794	14 118
*2004	I	36 493	18 715	8 342	27 057	5 985	957	6 942	13 268	11 381	30 700	13 103
	II	37 407	19 275	8 384	27 659	5 690	1 121	6 811	13 712	12 015	30 055	15 420
	III	37 097	19 544	8 443	27 987	5 650	1 216	6 866	13 923	12 133	31 347	15 372
	IV	38 728	20 160	8 489	28 649	6 373	1 212	7 585	15 728	12 970	33 088	14 833
*2005	I	37 363	19 189	8 705	27 894	5 870	985	6 855	13 984	12 417	31 507	13 679
2000 hintoihin – Till 2000 års priser – At 2000 prices												
2000.	130 859	65 407	26 938	92 345	22 374	3 379	25 753	55 877	44 156	108 357		
2001.	132 205	66 625	27 615	94 240	23 114	3 652	26 766	55 399	44 354	110 277		
2002.	135 117	67 598	28 805	96 403	22 054	3 892	25 946	58 180	45 172	112 308		
*2003.	138 408	70 547	29 229	99 776	21 392	4 154	25 546	59 015	46 487	110 994		
*2004.	143 418	72 833	29 708	102 541	22 592	4 243	26 835	62 332	49 260	115 529		
2002	I	32 290	16 019	7 190	23 209	5 624	880	6 504	13 347	11 126	27 397	
	II	33 710	16 783	7 192	23 975	5 207	940	6 147	14 687	11 452	27 173	
	III	33 659	16 938	7 202	24 140	5 133	1 035	6 168	14 145	11 048	28 301	
	IV	35 458	17 858	7 221	25 079	6 090	1 037	7 127	16 001	11 546	29 437	
*2003	I	33 182	16 732	7 286	24 018	5 415	960	6 375	13 655	11 555	27 177	
	II	34 372	17 543	7 301	24 844	4 875	990	5 865	14 840	11 507	26 553	
	III	34 601	17 719	7 316	25 035	5 044	1 097	6 141	14 424	11 248	28 093	
	IV	36 253	18 553	7 326	25 879	6 058	1 107	7 165	16 096	12 177	29 171	
*2004	I	34 304	17 594	7 418	25 012	5 679	969	6 648	14 545	11 799	28 062	
	II	35 593	18 080	7 425	25 505	5 283	1 018	6 301	14 731	12 229	27 891	
	III	35 850	18 065	7 430	25 495	5 283	1 115	6 398	15 372	12 110	28 947	
	IV	37 671	19 094	7 435	26 529	6 347	1 141	7 488	17 684	13 122	30 629	
*2005	I	34 748	17 849	7 530	25 379	5 407	969	6 376	15 381	12 403	27 953	

36. Bruttokansantuote toimialoittain — Bruttonationalprodukt efter näringsgren — Gross domestic product by branch of industry

Vuosi ja neljännes År och kvartal Year and quarter	Perushintaan — Till baspris — At basic prices									Bruttokansantuote markkina- hintaan Bruttonational- produkten till mark- nadspris Gross domestic product at market prices
	Maatalous Jordbruk Agriculture	Metsä- talous Skogsbruk Forestry	Tehdas- teollisuus ja mineraalien kaivu Fabriks- industri, ut- vinning av mineral Manufacturing, mining and quarrying	Sähkö-, kaasu- ja vesihuolto El-, gas- och vatten- försörjning Electricity, gas and wa- ter supply	Talonra- kentaminen Husbyggnads- verksamhet Building construction	Maa- ja vesirakentaminen Anläggnings- verksamhet Other construction	Kuljetus, varastointi ja tietoliikenne Transport, magasi- nering och kommuni- kation Transport, storage and communi- cation	Kauppa Handel Trade	Kiinteistö- ja liike-elämän palvelut ¹⁾ Fastighets- verksamhet, företags- tjänster ¹⁾ Real estate, renting and business activities ¹⁾	
	1	2	3	4	5	6	7	8	9	
Milj. € — Mn € — € million										
Käyppiin hintoihin — Till löpande priser — At current prices										
2000	1 602	2 543	30 060	1 979	4 978	1 338	12 024	11 365	9 500	130 859
2001	1 608	2 372	29 522	2 196	5 313	1 366	12 734	12 112	10 528	136 472
2002	1 688	2 465	28 839	2 551	5 018	1 434	13 273	12 884	11 032	140 853
*2003	1 547	2 494	28 575	2 829	5 092	1 467	13 595	13 122	11 784	143 807
*2004	1 539	2 416	29 080	3 106	5 410	1 579	14 062	14 043	12 531	149 725
2002 I	274	664	6 806	827	1 361	207	3 424	2 932	2 526	34 001
II	296	453	7 360	515	1 162	329	3 496	3 337	2 838	35 457
III	827	583	6 998	475	1 136	446	3 199	3 184	2 514	34 912
IV	291	765	7 675	734	1 359	452	3 154	3 431	3 154	36 483
*2003 I	244	667	6 786	977	1 325	215	3 517	3 045	2 709	35 077
II	264	532	7 129	605	1 151	332	3 532	3 347	2 993	36 004
III	765	577	6 997	538	1 176	461	3 271	3 241	2 690	35 634
IV	274	718	7 663	709	1 440	459	3 275	3 489	3 392	37 092
*2004 I	245	652	6 648	1 081	1 402	242	3 670	3 260	2 862	36 493
II	268	476	7 255	685	1 237	370	3 667	3 595	3 195	37 407
III	750	548	7 201	627	1 248	480	3 392	3 428	2 897	37 097
IV	276	740	7 976	713	1 523	487	3 333	3 760	3 577	38 728
*2005 I	250	668	6 603	934	1 469	261	3 772	3 382	3 034	37 363
2000 hintoihin — Till 2000 års priser — At 2000 prices										
2000	1 602	2 543	30 061	1 979	4 978	1 338	12 024	11 365	9 500	130 859
2001	1 526	2 426	30 042	2 087	4 789	1 329	12 277	11 707	9 909	132 205
2002	1 605	2 474	30 692	2 114	4 823	1 353	12 632	12 015	10 341	135 117
*2003	1 526	2 525	30 836	2 342	4 970	1 332	12 932	12 613	10 852	138 408
*2004	1 483	2 504	32 574	2 369	5 121	1 352	13 624	13 484	11 166	143 418
2002 I	317	645	7 365	607	1 233	208	3 152	2 654	2 340	32 290
II	310	482	7 851	443	1 052	321	3 156	3 086	2 635	33 710
III	717	576	7 458	421	1 098	419	3 119	3 056	2 359	33 659
IV	261	771	8 018	643	1 440	405	3 205	3 219	3 007	35 458
*2003 I	312	626	7 483	710	1 249	206	3 192	2 776	2 455	33 182
II	296	554	7 717	533	1 073	316	3 185	3 191	2 729	34 372
III	671	582	7 545	483	1 143	417	3 216	3 230	2 484	34 601
IV	247	763	8 091	616	1 505	393	3 339	3 416	3 184	36 253
*2004 I	315	650	7 606	710	1 273	225	3 393	3 010	2 487	34 304
II	291	528	8 117	542	1 116	329	3 381	3 430	2 819	35 593
III	635	565	8 095	512	1 180	406	3 397	3 395	2 592	35 850
IV	242	761	8 756	605	1 552	392	3 453	3 649	3 268	37 671
*2005 I	321	647	7 547	640	1 293	233	3 509	3 101	2 544	34 748

¹⁾ Pl. asuntojen omistus ja vuokraus¹⁾ Exkl. förvaltning och uthyrning av bostäder¹⁾ Excl. operation and letting of dwellings

37. Bruttokansantuote asukasta kohti Bruttonationalprodukt per invånare Gross domestic product per capita

Käypiin hintoihin – Till löpande priser – At current prices

Vuosi – År – Year	€	Vuosimuutos, % Förändring på årsnivå, % Year-on-year change, %
1990.....	17 666	-0,8
1991.....	16 762	-6,9
1992.....	16 265	-4,3
1993.....	16 400	-1,7
1994.....	17 271	3,5
1995.....	18 822	3,1
1996.....	19 388	3,5
1997.....	20 989	5,9
1998.....	22 776	4,7
1999.....	23 420	3,1
2000.....	25 282	4,8
2001.....	26 305	0,8
2002.....	27 082	1,9
*2003.....	27 586	2,2
*2004.....	28 643	3,3

38. Kokonaistuotannon kuukausikuvaaja Månadsgraf över totalproduktionen Monthly indicator of total output

2000 = 100. Volyyymi-indeksi – Volymindex – Volume index

Vuosi ja kuukausi År och månad Year and month		Kokonaistuotanto – Totalproduktion – Total output			
		Alkuperäiset sarjat Ursprungliga serier Original series	Vuosimuutos, % Förändring på årsnivå, % Year-on-year change, %	Trendi Trend Trend	Kuukausimuutos, % Förändring på månadsnivå, % Change from the previous month, %
		1	2	3	4
*2003	I	100,1	1,9	104,6	0,1
	II	98,5	4,1	104,8	0,2
	III	105,7	2,3	105,0	0,2
	IV	105,7	1,9	105,3	0,3
	V	106,7	1,2	105,6	0,3
	VI	102,8	2,8	105,8	0,2
	VII	101,4	3,1	106,1	0,3
	VIII	104,9	1,6	106,3	0,2
	IX	111,0	3,6	106,4	0,1
	X	113,7	1,8	106,6	0,1
	XI	110,8	0,7	106,7	0,1
	XII	107,9	4,4	106,9	0,2
*2004	I	102,1	2,1	107,2	0,3
	II	101,0	2,5	107,4	0,3
	III	111,5	5,4	107,8	0,3
	IV	108,0	2,2	108,3	0,5
	V	110,1	3,2	109,1	0,7
	VI	108,3	5,3	109,8	0,6
	VII	104,2	2,8	110,1	0,3
	VIII	109,8	4,6	110,1	0,0
	IX	114,8	3,4	110,1	0,0
	X	115,0	1,1	110,1	0,0
	XI	116,1	4,8	110,3	0,1
	XII	114,3	5,9	110,3	0,0
*2005	I	104,1	2,0	110,1	-0,2
	II	103,1	2,1	109,9	-0,2
	III	111,6	0,1	109,7	-0,2
	IV	111,4	3,2	109,2	-0,5
	V	109,6	-0,5	108,2	-0,8
	VI	104,7	-3,3	107,5	-0,7

Bruttokansantuotteen volyymin vuosimuutos – Förändring i bruttonationalproduktvolymen på årsnivå – Gross domestic product: annual change in volume

%

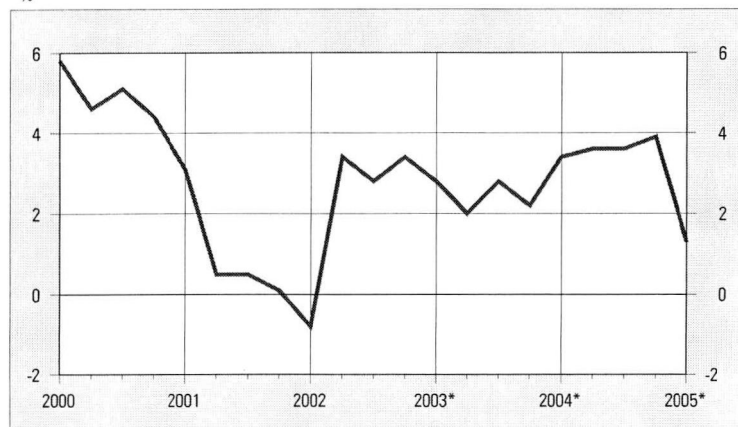

39. Valtiontalouden rahavirtalaskelma — Statsekonomin finansieringsanalys — Funds statement for central government finances

Oma toiminta — Egen verksamhet — Own operations										
Vuosi ja kuukausi År och månad Year and month	Tulo- ja varallisuus- verotulot Inkomstskatte- och förmögen- hetsskatte- inkomster Income and wealth tax revenue	Arvonlisä- verotulot Mervärdes- skatte- inkomster Value added tax revenue	Muut vero- ja maksutulot Övriga skatte- och avgifts- inkomster Other tax revenue and revenue from public payments	Verot ja veron- luonteiset tulot yhteensä Skatter och inkomster av skattenatur totalt Taxes and tax-like revenue total	Palvelujen myynti, vuokrat, käyttö- korvaukset ja muut toiminnan tulot Försäljning av tjänster, hyror, driftersättningar och övriga inkomster från verksamheten Service sales, rents, usage charges and other operating income	Korkotulot ja voiton tuloutukset Ränteinkomster och intäkts- föringar av vinst Interest income and withdrawal of profit	Tavaroiden ja palveluiden ostomenot Utgifter för inköp av varor och tjänster Purchase ex- penditure on goods and services	Henkilöstö- menot Personal- utgifter Staff costs	Muut menot Övriga utgifter Other expenses	
Milj. € — Mn € — € million										
	1	2	3	4	5	6	7	8	9	
2000 ·····	13 785,3	10 278,5	8 171,9	32 235,8	1 730,0	1 103,1	-3 817,5	-3 866,2	-570,8	
2001 ·····	12 134,4	10 644,5	8 379,0	31 158,0	2 329,4	2 037,1	-4 279,2	-3 968,2	-1 019,5	
2002 ·····	12 517,4	9 911,4	8 833,5	31 262,3	2 318,7	1 785,1	-4 011,8	-4 126,0	-335,3	
2003 ·····	11 810,1	10 261,1	9 175,2	31 246,4	2 085,3	1 656,5	-4 339,1	-4 315,3	-34,5	
2004 ·····	12 299,3	10 607,3	9 282,5	32 189,1	2 174,8	1 927,5	-4 619,2	-4 498,0	-105,0	
2002	I	634,9	956,3	733,5	2 324,7	403,4	53,0	-356,1	-366,4	-59,8
	II	934,2	1 057,7	827,2	2 819,1	260,1	-9,0	-401,7	-313,0	-83,4
	III	1 714,0	882,1	647,9	3 244,1	260,5	271,2	-328,4	-318,4	-28,5
	IV	991,3	623,7	695,7	2 310,6	292,4	403,2	-386,1	-330,1	-16,0
	V	1 641,2	689,1	1 056,7	3 387,1	-212,3	480,9	-323,2	-342,3	-39,2
	VI	1 103,1	754,6	675,3	2 533,0	107,9	17,0	-293,6	-364,1	-67,7
	VII	1 010,5	826,4	707,1	2 544,1	348,6	76,5	-486,2	-525,7	51,3
	VIII	1 017,2	766,0	705,8	2 489,0	180,9	22,7	-289,9	-384,4	-5,6
	IX	951,9	866,4	675,1	2 493,4	9,8	87,7	-457,6	-328,5	0,3
	X	899,9	755,2	690,1	2 345,3	458,9	199,4	-461,9	-335,8	-13,5
	XI	652,1	864,3	686,3	2 202,6	187,0	60,9	-483,6	-329,0	-9,4
	XII	967,1	869,6	732,6	2 569,3	21,6	121,7	256,7	-288,3	-63,8
2003	I	626,2	847,1	836,4	2 309,7	412,3	32,9	-562,6	-388,6	-7,3
	II	755,4	1 162,8	796,6	2 714,8	201,7	9,1	-344,8	-323,9	-2,9
	III	972,9	764,2	690,3	2 427,4	141,9	126,1	-451,4	-333,5	-15,4
	IV	1 088,5	703,2	1 161,3	2 953,0	-345,0	600,0	-361,9	-343,7	-0,8
	V	1 662,8	633,7	186,2	2 482,7	338,3	299,2	-331,7	-351,3	-1,5
	VI	973,4	829,6	1 114,1	2 917,0	272,4	59,7	-293,5	-401,3	-9,9
	VII	1 044,6	794,7	773,5	2 612,7	284,6	50,9	-424,8	-441,0	-2,0
	VIII	986,8	868,6	674,6	2 529,9	36,1	48,5	-383,3	-389,3	-2,0
	IX	930,2	844,0	717,0	2 491,3	241,6	32,6	-434,8	-341,8	-2,3
	X	872,7	851,9	752,5	2 477,2	309,3	192,6	-421,5	-351,0	-3,3
	XI	922,0	902,2	708,9	2 533,1	167,3	104,0	-422,2	-348,8	36,5
	XII	974,8	1 059,1	763,8	2 797,7	24,7	101,0	93,7	-301,2	-23,6
2004	I	602,7	769,6	732,2	2 104,5	289,4	21,1	-566,0	-418,1	-15,8
	II	939,4	1 049,9	889,7	2 879,0	225,0	12,7	-374,1	-342,0	-4,6
	III	1 101,7	1 018,9	639,6	2 760,1	377,5	65,9	-439,9	-345,1	-9,3
	IV	1 095,9	742,1	764,3	2 602,3	227,9	630,3	-383,0	-359,4	-3,2
	V	1 782,8	760,1	1 112,2	3 655,0	-299,1	295,0	-328,7	-364,9	-7,8
	VI	967,6	778,4	678,4	2 424,4	240,9	202,8	-342,4	-403,9	-3,2
	VII	1 010,8	890,1	786,9	2 687,8	183,6	68,6	-457,2	-478,4	-4,8
	VIII	1 057,9	901,8	712,3	2 671,9	313,2	80,4	-496,9	-394,7	-3,3
	IX	1 030,5	864,6	681,5	2 576,5	65,9	206,4	-440,2	-343,0	-3,4
	X	866,1	933,5	769,5	2 569,1	271,3	70,4	-427,5	-372,8	-7,5
	XI	803,1	947,4	716,1	2 466,6	265,8	44,0	-447,2	-359,5	-6,8
	XII	1 041,0	951,0	799,9	2 791,9	13,4	229,9	84,1	-316,1	-35,4
2005	I	624,2	948,4	732,9	2 305,4	499,4	41,8	-623,8	-418,2	3,7
	II	947,9	1 193,1	670,0	2 811,1	178,4	95,1	-366,2	-352,4	-10,4
	III	1 076,9	794,6	656,9	2 528,4	207,4	89,4	-346,8	-363,6	-4,6
	IV	1 039,4	722,7	796,6	2 558,7	162,8	344,0	-335,5	-368,0	-3,8
	V	1 650,7	901,6	1 177,6	3 729,9	-153,1	263,8	-383,3	-374,3	-4,9
	VI	1 080,0	799,1	739,9	2 618,9	212,6	2 299,0	-313,1	-438,1	-6,6

39. Valtiontalouden rahavirtalaskelma (jatk.) — Statekonomins finansieringsanalys (forts.) — Funds statement for central government finances (cont.)

Vuosi ja kuukausi År och månad Year and month	Oma toiminta — Egen verksamhet — Own operations			Siirtotalous — Överföringsekonomi — Transfer finances						
	Maksetut eläkkeet Betald pensioner Pensions paid	Valtionvelan korkomenot Ränteutgifter för stats-skulden Debt interest payments	Oman toiminnan rahavirta Kassafiödet av egen verksamhet Own operations cash flow	Siirtotalouden tulot Överförings-ekonomins inkomster Transfer finance revenue	Tulonsiirrot kunnille Inkomstöver-föringar till kommunerna Transfers to municipalities	Tulonsiirrot elinkeino-elämälle Inkomstöver-föringar till näringslivet Transfers to industry	Tulonsiirrot kotitalouksille Inkomstöver-föringar till hushåll Transfers to households	Muut tulonsiirrot Övriga inkomstöver-föringar till hemlandet Other transfers in Finland	Tulonsiirrot ulkomaille Inkomstöver-föringar till utlandet Transfers abroad	Siirtotalouden rahavirta Kassafiödet av över-förings-ekonomi Transfer finances cash flow
	Milj. € — Mn € — € million									
	10	11	12	13	14	15	16	17	18	19
2000	-2 386,7	-6 598,3	17 829,5	2 852,0	-5 069,0	-3 067,5	-7 552,9	-1 604,0	-1 513,7	-15 955,2
2001	-2 531,2	-4 817,7	18 908,8	1 809,2	-5 472,9	-3 111,3	-7 079,0	-1 625,1	-1 532,8	-17 012,0
2002	-2 662,9	-3 351,1	20 878,9	1 928,2	-5 778,9	-3 065,2	-7 668,4	-1 660,4	-1 560,1	-17 804,7
2003	-2 769,8	-3 010,2	20 519,2	2 000,2	-6 208,0	-3 118,2	-7 785,0	-1 779,5	-1 778,6	-18 669,2
2004	-2 876,0	-2 741,9	21 451,1	2 056,7	-6 716,2	-3 171,8	-8 110,6	-1 842,5	-1 740,5	-19 524,8
2002 I	-219,8	-167,7	1 611,4	534,5	-453,0	-92,9	-896,8	-217,5	-146,3	-1 272,0
II	-220,4	-513,0	1 538,6	107,6	-470,6	-245,2	-524,7	-122,6	-136,7	-1 392,1
III	-220,9	-819,5	2 060,0	103,4	-540,4	-175,2	-608,4	-123,7	-119,4	-1 463,8
IV	-221,0	-882,7	1 170,2	90,6	-492,3	-251,6	-626,9	-116,7	-137,2	-1 534,1
V	-221,2	-455,7	2 274,1	117,0	-482,6	-170,4	-648,7	-212,4	-124,8	-1 521,9
VI	-221,1	-230,1	1 481,4	102,2	-470,2	-117,6	-603,4	-113,2	-144,3	-1 346,4
VII	-221,3	-546,4	1 340,9	160,4	-454,7	-126,2	-545,6	-177,2	-121,2	-1 264,3
VIII	-222,9	-114,5	1 675,4	102,3	-461,8	-115,2	-678,4	-93,7	-108,0	-1 354,9
IX	-223,2	-118,0	1 464,0	100,9	-473,6	-785,5	-540,1	-96,2	-119,7	-1 914,2
X	-223,7	-200,1	1 768,5	57,1	-471,5	-222,3	-601,0	-167,1	-111,3	-1 516,1
XI	-223,7	-182,2	1 222,4	331,1	-454,1	-538,1	-650,0	-100,9	-110,3	-1 522,3
XII	-223,7	878,8	3 272,1	121,1	-554,1	-225,0	-744,4	-119,2	-180,9	-1 702,4
2003 I	-229,0	-153,9	1 413,5	504,6	-479,7	-227,9	-915,1	-252,1	-214,1	-1 584,4
II	-229,1	-828,8	1 196,1	144,2	-523,6	-131,6	-590,0	-130,3	-133,0	-1 364,3
III	-229,4	-424,0	1 241,7	141,9	-572,8	-200,5	-446,4	-150,5	-99,0	-1 327,4
IV	-229,7	-588,7	1 683,3	92,0	-508,3	-229,6	-746,3	-196,8	-192,4	-1 781,3
V	-229,4	-99,4	2 106,9	84,6	-505,4	-173,2	-598,6	-107,8	-134,1	-1 434,4
VI	-229,5	-141,2	2 173,6	139,6	-506,8	-150,9	-611,6	-128,4	-156,3	-1 414,4
VII	-229,6	-710,0	1 140,7	147,0	-472,6	-107,3	-630,8	-176,1	-140,9	-1 384,3
VIII	-231,2	-101,2	1 507,5	134,8	-481,5	-115,1	-561,9	-97,8	-135,8	-1 257,4
IX	-231,4	-110,7	1 644,4	86,3	-520,3	-760,6	-579,0	-106,6	-134,2	-2 014,4
X	-233,9	-87,7	1 881,7	71,7	-537,0	-231,9	-561,1	-180,8	-51,8	-1 490,8
XI	-233,8	-121,6	1 714,5	346,9	-514,0	-541,1	-646,4	-95,3	-180,6	-1 630,5
XII	-234,0	357,2	2 815,5	106,7	-582,6	-248,4	-897,9	-157,0	-206,4	-1 985,5
2004 I	-239,0	-182,4	993,5	511,1	-525,8	-229,2	-880,6	-196,5	-249,2	-1 570,2
II	-239,1	-409,8	1 747,1	121,6	-584,2	-153,6	-578,5	-195,9	-156,3	-1 546,9
III	-239,3	-330,8	1 839,1	104,8	-623,8	-164,8	-588,8	-157,6	-121,7	-1 551,9
IV	-239,2	-572,2	1 903,4	84,0	-575,2	-264,6	-749,8	-217,6	-77,6	-1 800,8
V	-239,3	-80,8	2 629,5	93,0	-533,4	-171,5	-685,7	-112,6	-149,9	-1 560,1
VI	-239,0	-160,6	1 719,0	114,7	-557,6	-160,5	-640,6	-132,8	-180,0	-1 556,8
VII	-238,9	-878,3	882,4	146,3	-537,4	-119,1	-607,6	-181,6	-124,4	-1 423,8
VIII	-240,2	-45,0	1 885,4	154,8	-535,8	-111,4	-662,4	-107,3	-141,4	-1 403,5
IX	-240,5	-22,0	1 799,7	143,6	-539,7	-818,5	-637,8	-112,6	-132,1	-2 097,2
X	-240,6	-32,2	1 830,1	59,0	-541,9	-187,7	-598,8	-114,4	-119,5	-1 503,3
XI	-240,6	-29,7	1 692,7	364,0	-590,2	-514,4	-668,0	-116,1	-124,8	-1 649,7
XII	-240,5	2,0	2 529,2	159,9	-571,2	-276,5	-812,1	-197,3	-163,4	-1 860,6
2005 I	-242,8	-251,5	1 314,1	535,5	-576,1	-93,0	-905,3	-285,1	-424,0	-1 748,0
II	-243,2	-454,7	1 657,7	98,2	-647,3	-266,2	-611,5	-143,0	-134,3	-1 704,1
III	-243,1	-44,0	1 823,1	128,9	-630,2	-165,5	-663,4	-154,6	-128,3	-1 613,1
IV	-243,0	-589,1	1 526,1	123,3	-579,7	-305,3	-682,7	-130,6	-97,6	-1 672,6
V	-243,0	-58,5	2 776,5	90,0	-571,0	-157,9	-644,0	-126,0	-162,9	-1 571,8
VI	-245,7	-95,6	4 031,6	194,4	-613,3	-145,1	-728,2	-215,5	-143,8	-1 651,6

39. Valtiontalouden rahavirtalaskelma (jatk.) — Statsekonomins finansieringsanalys (forts.) — Funds statement for central government finances (cont.)

Vuosi ja kuukausi År och månad Year and month	Investoinnit – Investeringar – Investments						Rahoitus – Finansiering – Financing				Likvidien varojen muutos Förändring av likvida medel Change in liquid assets	
	Käyttöomaisuus-investoinnit Investeringar i anläggningstillgångar Investments in fixed assets	Käyttöomaisuuden myyntivoitot Realisationsvinster på anläggningstillgångar Gains on the sale of fixed assets	Sijoitukset arvopapereihin Placeringar i värdepapper Investments in securities	Sijoitusten myyntivoitot Realisationsvinster på placeringar Capital gains on investments	Myönnettyt lainat Beviljade lån Loans granted	Myönnettyjen lainojen takaisinmaksut Amortering av beviljade lån Repayments of loans granted	Investointien rahavirta Kassaflödet av investeringar Investments cash flow	Valtiovelan nettomuutos Nettoförändring av statsskulden Net change in central government debt	Muun velan nettomuutos Nettoförändring av övriga skulder Net change in other debt	Rahoituksen rahavirta Kassaflödet av finansiering Financing cash flow		
Milj. € – Mn € – € million												
	20	21	22	23	24	25	26	27	28	29	30	
2000	-599,4	15,0	-994,6	2 033,4	-790,8	2 382,4	2 046,0	-4 497,7	356,6	-4 141,0	-220,8	
2001	-137,0	11,8	-2 610,2	10,6	-1 716,1	2 252,5	-2 188,3	-1 929,0	228,4	-1 700,6	-1 992,1	
2002	-131,4	6,7	-887,6	546,2	-2 063,5	1 817,3	-712,3	-2 508,7	-20,5	-2 529,2	-167,2	
2003	526,4	7,5	-1 429,9	94,5	-2 802,7	1 782,7	-1 821,6	4 066,2	-238,6	3 827,7	3 856,1	
2004	-902,4	11,4	-546,5	1 324,6	-1 855,7	1 689,8	-278,8	468,7	-68,5	400,1	2 047,5	
2002	I	-20,1	0,1	-38,3	22,5	-229,4	4,5	-260,7	-1 073,1	-358,9	-1 432,0	-1 353,3
	II	-26,5	0,2	-24,2	3,0	-245,1	21,3	-271,3	-1 330,9	1 635,9	305,0	180,2
	III	-34,5	0,3	-168,2	1,0	-80,0	11,6	-269,8	-229,5	-1 161,4	-1 391,0	-1 064,5
	IV	-15,2	0,9	87,2	237,0	-1 018,8	888,9	179,9	-57,6	858,6	801,0	617,0
	V	-44,0	0,5	-80,0	0,2	51,8	104,3	32,8	1 902,6	-902,4	1 000,2	1 785,2
	VI	-47,9	0,4	294,3	150,0	-27,0	84,9	454,7	-883,8	333,0	-550,8	38,8
	VII	-32,9	0,3	-120,1	2,2	-71,7	48,6	-173,6	1 096,8	-24,9	1 071,9	974,8
	VIII	-38,2	0,4	-130,6	3,4	-132,2	38,7	-258,6	21,3	278,7	300,0	361,8
	IX	-44,2	0,7	-66,9	0,6	-34,3	41,7	-102,4	-373,2	360,7	-12,5	-565,1
	X	-40,8	0,2	500,4	14,2	-237,9	80,2	316,3	-492,8	-650,8	-1 143,7	-575,0
	XI	-122,4	0,4	-51,0	0,9	-65,8	137,4	-100,7	-235,0	933,5	698,5	297,9
	XII	335,4	2,3	-1 090,0	111,4	26,9	355,2	-258,8	-853,3	-1 322,4	-2 175,7	-864,8
2003	I	-11,1	0,2	-408,5	0,2	-247,5	20,0	-646,8	-1 121,9	53,1	-1 068,7	-1 886,5
	II	-27,9	0,2	-9,1	0,0	-124,5	8,2	-153,1	3 630,3	526,6	4 156,9	3 835,6
	III	-0,8	0,7	47,7	0,1	-1 208,8	945,9	-215,3	-126,7	490,1	363,4	62,5
	IV	-32,2	0,4	46,7	46,6	36,1	21,5	119,2	-2 418,5	51,8	-2 366,7	-2 345,5
	V	-30,6	0,6	-234,5	0,0	-29,0	119,6	-173,9	4 531,4	-381,5	4 149,9	4 648,4
	VI	-47,8	0,8	-48,2	1,9	-48,4	142,2	0,4	-87,4	-603,0	-690,4	69,2
	VII	-41,7	0,3	-115,5	0,9	28,8	3,4	-123,7	-765,0	33,6	-731,4	-1 098,8
	VIII	-42,7	0,5	-102,2	2,7	-145,3	64,7	-222,3	242,1	226,4	468,5	496,2
	IX	-42,7	0,8	-70,4	2,0	-22,7	36,0	-97,1	-243,0	419,4	176,4	-290,7
	X	-41,8	0,6	-79,6	5,4	-217,2	61,5	-271,1	1 220,3	-477,1	743,2	863,1
	XI	-60,0	0,7	26,7	34,2	-54,1	219,5	167,0	-3 313,5	758,9	-2 554,6	-2 303,7
	XII	905,6	1,7	-482,9	0,5	-770,0	140,2	-204,9	2 518,1	-1 336,8	1 181,3	1 806,4
2004	I	104,1	0,1	53,4	7,8	-91,6	13,2	87,0	-3 397,6	44,7	-3 352,8	-3 842,5
	II	-28,8	0,4	-449,6	1,5	-234,6	20,8	-690,4	-270,7	757,0	486,3	-3,9
	III	-16,5	0,4	35,0	138,5	-1 085,6	973,1	44,9	-2 112,5	126,9	-1 985,6	-1 653,5
	IV	77,8	0,4	-6,8	4,4	65,3	11,7	152,7	-583,4	669,0	85,6	340,9
	V	-57,0	0,4	-68,0	9,5	-156,5	146,0	-125,5	4 251,3	-1 092,7	3 158,6	4 102,5
	VI	-55,2	0,7	264,1	111,4	-14,4	109,4	415,9	-1 202,6	-412,2	-1 614,8	-1 036,7
	VII	-55,6	0,2	-38,8	1,8	-47,5	12,6	-127,2	-446,1	98,2	-347,9	-1 016,6
	VIII	-43,7	0,3	-133,8	51,9	-21,1	63,7	-82,7	1 433,5	81,5	1 515,0	1 914,1
	IX	-65,5	1,2	-59,5	3,8	-101,2	101,7	-119,5	242,2	238,6	480,8	63,8
	X	-80,7	0,6	-35,9	6,6	-119,5	75,7	-153,3	569,0	-178,1	390,9	564,3
	XI	-52,5	4,3	-159,4	51,4	33,9	60,0	-62,5	221,1	771,6	992,7	973,3
	XII	-628,6	2,4	52,7	936,1	-82,7	101,9	381,8	1 764,4	-1 172,8	591,6	1 642,0
2005	I	-11,8	0,2	-59,0	16,1	-240,8	9,3	-286,1	-4 778,7	315,3	-4 463,4	-5 183,4
	II	-34,5	0,2	218,9	200,0	-54,9	63,9	393,5	-1 423,3	655,0	-768,3	-421,2
	III	-2,4	0,3	31,8	66,2	-1 109,0	1 090,0	76,9	-825,2	-302,7	-1 127,9	-841,0
	IV	-35,7	0,8	-105,7	11,7	-68,1	18,3	-178,8	-2 240,4	718,9	-1 521,5	-1 846,9
	V	-49,4	0,9	-56,5	9,3	-57,2	89,9	-63,1	3 708,6	-343,2	3 365,4	4 507,1
	VI	-61,8	1,1	-1 971,8	23,7	163,2	8,9	-1 836,9	-690,5	326,2	-364,3	178,8

40. Valtiontalouden tasapaino — Statekonomins balans — Balance of central government finances

Vuosi ja kuukausi År och månad Year and month	Tulo- ja varallisuus- verotulot Inkomstskatte- och förmögen- hetsskatte- inkomster Income and wealth tax revenue	Arvonlisä- verotulot Mervärdes- skatte- inkomster Value added tax revenue	Muut vero- ja maksutulot Övriga skatte- och avgifts- inkomster Other tax revenue and revenue from public payments	Verot ja veron- luonteiset tulot yhteensä Skatter och inkomster av skattens natur totalt Taxes and tax-like revenue total	Palvelujen myynti, vuokrat, käyttö- korvaukset ja muut toiminnan tulot Försäljning av tjänster, hyror, driftsättningar och övriga inkomster från verksamheten Service sales, rents, usage charges and other operating income	Korkotulot ja voiton tuloutukset Ränteinkomster och intäkts- föringar av vinst Interest income and withdrawal of profit	Siirtotalouden tulot Överförings- ekonomins inkomster Transfer finance revenue	Käyttö- omaisuuden myyntivoitot Realisations- vinster på anläggnings- tillgångar Gains on the sale of fixed assets	Tulot ilman sijoituksia Inkomster exkl. investering- ar Revenue excl. investments
Milj. € – Mn € – € million									
	1	2	3	4	5	6	7	8	9
2000	13 785,3	10 278,5	8 171,9	32 235,8	1 730,0	1 103,1	2 852,0	15,0	37 936,0
2001	12 134,4	10 644,5	8 379,0	31 158,0	2 329,4	2 037,1	1 809,2	11,8	37 345,5
2002	12 517,4	9 911,4	8 833,5	31 262,3	2 318,7	1 785,1	1 928,2	6,7	37 301,0
2003	11 810,1	10 261,1	9 175,2	31 246,4	2 085,3	1 656,5	2 000,2	7,5	36 995,8
2004	12 299,3	10 607,3	9 282,5	32 189,1	2 174,8	1 927,5	2 056,7	11,4	38 359,4
2002	I 634,9	956,3	733,5	2 324,7	403,4	53,0	534,5	0,1	3 315,8
	II 934,2	1 057,7	827,2	2 819,1	260,1	-9,0	107,6	0,2	3 177,9
	III 1 714,0	882,1	647,9	3 244,1	260,5	271,2	103,4	0,3	3 879,5
	IV 991,3	623,7	695,7	2 310,6	292,4	403,2	90,6	0,9	3 097,6
	V 1 641,2	689,1	1 056,7	3 387,1	-212,3	480,9	117	0,5	3 773,1
	VI 1 103,1	754,6	675,3	2 533,0	107,9	17,0	102,2	0,4	2 760,5
	VII 1 010,5	826,4	707,1	2 544,1	348,6	76,5	160,4	0,3	3 129,9
	VIII 1 017,2	766,0	705,8	2 489,0	180,9	22,7	102,3	0,4	2 795,3
	IX 951,9	866,4	675,1	2 493,4	9,8	87,7	100,9	0,7	2 692,6
	X 899,9	755,2	690,1	2 345,2	458,9	199,3	57,1	0,2	3 060,8
	XI 652,1	864,2	686,3	2 202,6	187,0	60,8	331,1	0,4	2 781,9
	XII 967,1	869,6	732,6	2 569,3	21,6	121,7	121,1	2,3	2 836,1
2003	I 626,2	847,1	836,4	2 309,7	412,3	32,9	504,5	0,2	3 259,6
	II 755,4	1 162,8	796,6	2 714,8	201,7	9,1	144,2	0,2	3 070,0
	III 972,9	764,2	690,3	2 427,4	141,9	126,1	141,9	0,7	2 838,0
	IV 1 088,5	703,2	1 161,3	2 953,0	-345,0	600,0	92	0,4	3 300,5
	V 1 662,7	633,7	186,2	2 482,7	338,3	299,2	84,6	0,6	3 205,4
	VI 973,4	829,6	1 114,1	2 917,0	272,4	59,7	139,6	0,8	3 389,5
	VII 1 044,6	794,6	773,5	2 612,7	284,6	50,8	147	0,3	3 095,4
	VIII 986,8	868,6	674,6	2 529,9	36,0	48,5	134,7	0,5	2 749,7
	IX 930,2	844,0	717,0	2 491,3	241,6	32,6	86,3	0,8	2 852,6
	X 872,7	851,9	752,5	2 477,2	309,3	192,6	71,7	0,6	3 051,4
	XI 922,0	902,2	708,9	2 533,1	167,3	104,0	346,9	0,7	3 152,0
	XII 974,8	1 059,1	763,8	2 797,7	24,7	101,0	106,7	1,7	3 031,7
2004	I 602,7	769,6	732,2	2 104,5	289,4	21,1	511,1	0,1	2 926,1
	II 939,4	1 049,9	889,7	2 879,0	225,0	12,7	121,6	0,4	3 238,7
	III 1 101,7	1 018,9	639,6	2 760,1	377,5	65,9	104,8	0,4	3 308,7
	IV 1 095,9	742,1	764,3	2 602,3	227,9	630,3	84,0	0,4	3 545,0
	V 1 782,8	760,1	1 112,2	3 655,0	-299,1	295,0	93,0	0,4	3 744,4
	VI 967,6	778,4	678,4	2 424,4	240,9	202,8	114,7	0,7	2 983,5
	VII 1 010,8	890,1	786,9	2 687,8	183,6	68,6	146,3	0,2	3 086,5
	VIII 1 057,9	901,8	712,3	2 671,9	313,2	80,4	154,8	0,3	3 220,6
	IX 1 030,5	864,6	681,5	2 576,5	65,9	206,4	143,6	1,2	2 993,5
	X 866,1	933,5	769,5	2 569,1	271,3	70,4	59,0	0,6	2 970,2
	XI 803,1	947,4	716,1	2 466,6	265,8	44,0	364,0	4,3	3 144,7
	XII 1 041,0	951,0	799,9	2 791,9	13,4	229,9	159,9	2,4	3 197,5
2005	I 624,2	948,4	732,9	2 305,4	499,4	41,8	535,5	0,2	3 382,3
	II 947,9	1 193,1	670,0	2 811,1	178,4	95,1	98,2	0,2	3 183,0
	III 1 076,9	794,6	656,9	2 528,4	207,4	89,4	128,9	0,3	2 954,4
	IV 1 039,4	722,7	796,6	2 558,7	162,8	344,0	123,3	0,8	3 189,5
	V 1 650,7	901,6	1 177,6	3 729,9	-153,1	263,8	90,0	0,9	3 931,5
	VI 1 080,0	799,1	739,9	2 618,9	212,6	2 299,0	194,4	1,1	5 326,0

40. Valtiontalouden tasapaino (jatk.) — Statsekonomin balans (forts.) — Balance of central government finances (cont.)

Vuosi ja kuukausi År och månad Year and month	Tavaroiden ja palveluiden ostonenot Utgifter för inköp av varor och tjänster Purchase expenditure on goods and services	Henkilöstömenot Personal-utgifter Staff costs	Muut menot Övriga utgifter Other expenses	Maksetut eläkkeet Betaldna pensioner Pensions paid	Valtionvelan korkomenot Ränteutgifter för stats-skulden Debt interest payments	Tulonsiirrot kunnille Inkomstöverföringar till kommunerna Transfers to municipalities	Tulonsiirrot elinkeino-elämälle Inkomstöverföringar till näringslivet Transfers to industry
Milj. € – Mn € – € million							
	10	11	12	13	14	15	16
2000	-3 817,5	-3 866,2	-570,8	-2 386,7	-6 598,3	-5 069,0	-3 067,5
2001	-4 279,2	-3 968,2	-1 019,5	-2 531,2	-4 817,7	-5 472,9	-3 111,3
2002	-4 011,8	-4 126,0	-335,3	-2 662,9	-3 351,1	-5 778,9	-3 065,2
2003	-4 339,1	-4 315,3	-34,5	-2 769,8	-3 010,2	-6 208,0	-3 118,2
2004	-4 619,2	-4 498,0	-105,0	-2 876,0	-2 741,9	-6 716,2	-3 171,8
2002 I	-356,1	-366,4	-59,8	-219,8	-167,7	-453,0	-92,9
II	-401,7	-313,0	-83,4	-220,4	-513,0	-470,6	-245,2
III	-328,4	-318,4	-28,6	-220,9	-819,5	-540,4	-175,2
IV	-386,1	-330,1	-16,0	-221,0	-882,7	-492,3	-251,6
V	-323,2	-342,3	-39,2	-221,2	-455,7	-482,6	-170,4
VI	-293,6	-364,1	-67,7	-221,1	-230,1	-470,2	-117,6
VII	-486,2	-425,7	51,3	-221,3	-546,4	-454,7	-126,2
VIII	-289,9	-384,4	-5,6	-222,9	-114,5	-461,8	-115,2
IX	-457,6	-328,5	0,3	-223,2	-118,0	-473,6	-785,5
X	-461,9	-335,8	-13,5	-223,7	-200,1	-471,5	-222,3
XI	-483,6	-329,0	-9,4	-223,7	-182,2	-454,1	-538,1
XII	256,7	-288,3	-63,8	-223,7	878,8	-554,1	-225,0
2003 I	-562,6	-388,6	-7,3	-229,0	-153,9	-479,7	-227,9
II	-344,8	-323,9	-2,9	-229,1	-828,8	-523,6	-131,6
III	-451,4	-333,5	-15,4	-229,4	-424,0	-572,8	-200,5
IV	-361,9	-343,7	-0,8	-229,7	-588,8	-508,3	-229,6
V	-331,7	-351,3	-1,5	-229,4	-99,4	-505,4	-173,2
VI	-293,6	-401,3	-9,9	-229,5	-141,2	-506,8	-150,9
VII	-424,8	-441,0	-2,0	-229,6	-710,0	-476,2	-107,3
VIII	-383,3	-389,3	-2,0	-231,2	-101,2	-481,5	-115,1
IX	-434,8	-341,8	-2,3	-231,4	-110,7	-520,3	-760,6
X	-421,5	-351,0	-3,3	-233,9	-87,7	-537,0	-231,9
XI	-422,2	-348,8	36,5	-233,8	-121,6	-514,0	-541,1
XII	93,7	-301,2	-23,6	-234,0	357,2	-582,6	-248,4
2004 I	-566,0	-418,1	-15,8	-239,0	-182,4	-525,8	-229,2
II	-374,1	-342,0	-4,6	-239,1	-409,8	-584,2	-153,6
III	-439,9	-345,1	-9,3	-239,3	-330,8	-623,8	-164,8
IV	-383,0	-359,4	-3,2	-239,2	-572,2	-575,2	-264,6
V	-328,7	-364,9	-7,8	-239,3	-80,8	-533,4	-171,5
VI	-342,4	-403,9	-3,2	-239,0	-160,6	-557,6	-160,5
VII	-457,2	-478,4	-4,8	-238,9	-878,3	-537,4	-119,1
VIII	-496,9	-394,7	-3,3	-240,2	-45,0	-535,8	-111,4
IX	-440,2	-343,0	-3,4	-240,5	-22,0	-539,7	-818,5
X	-427,5	-372,8	-7,5	-240,6	-32,2	-541,9	-187,7
XI	-447,2	-359,5	-6,8	-240,6	-29,7	-590,2	-514,4
XII	84,1	-316,1	-35,4	-240,5	2,0	-571,2	-276,5
2005 I	-623,8	-418,2	3,7	-242,8	-251,5	-576,1	-93,0
II	-366,2	-352,4	-10,4	-243,2	-454,7	-647,3	-266,2
III	-346,8	-363,6	-4,6	-243,1	-44,0	-630,2	-165,5
IV	-335,5	-368,0	-3,8	-243,0	-589,1	-579,7	-305,3
V	-383,3	-374,3	-4,9	-243,0	-58,5	-571,0	-157,9
VI	-313,1	-438,1	-6,6	-245,7	-95,6	-613,3	-145,1

40. Valtiontalouden tasapaino (jatk.) — Statsekonomin balans (forts.) — Balance of central government finances (cont.)

Vuosi ja kuukausi År och månad Year and month	Tulonsiirrot kotitalouksille Inkomstöver- föringar till hushåll <i>Transfers to households</i>	Muut tulonsiirrot kotimaahan Övriga inkomstöver- föringar till hemlandet <i>Other transfers in Finland</i>	Tulonsiirrot ulkomaalle Inkomstöver- föringar till utlandet <i>Transfers abroad</i>	Käyttö- omaisuus- investoinnit Investeringar i anläggnings- tillgångar <i>Investments in fixed assets</i>	Menot ilman sijoituksia Utgifter exkl. investeringar <i>Expenditures excl. investments</i>	Tuloylijäämä (+)/ alijäämä (-) Inkomstöverskott (+)/ underskott (-) <i>Revenue surplus (+)/ deficit (-)</i>
	Milj. € – Mn € – € million					
	17	18	19	20	21	22
2000.....	-7 552,9	-1 604,0	-1 513,7	-599,4	-36 646,1	1 289,9
2001.....	-7 079,0	-1 625,1	-1 532,8	-137,0	-35 573,9	1 771,6
2002.....	-7 668,4	-1 660,4	-1 560,1	-131,4	-34 351,5	2 949,5
2003.....	-7 785,0	-1 779,5	-1 778,6	526,4	-34 611,9	2 383,9
2004.....	-8 110,6	-1 842,5	-1 740,5	-902,4	-37 324,2	1 035,1
2002 I	-896,8	-217,5	-146,3	-20,1	-2 996,4	319,4
II	-524,7	-122,6	-136,7	-26,5	-3 057,7	120,2
III	-608,4	-123,7	-119,4	-34,5	-3 317,4	562,0
IV	-626,9	-116,7	-137,2	-15,2	-3 475,9	-378,2
V	-648,7	-212,5	-124,8	-44,0	-3 064,5	708,6
VI	-603,4	-113,2	-144,3	-47,9	-2 673,1	87,5
VII	-545,6	-177,2	-121,2	-32,9	-3 086,0	43,9
VIII	-678,4	-93,7	-108,0	-38,2	-2 512,7	282,6
IX	-540,1	-96,2	-119,7	-44,2	-3 186,3	-493,7
X	-601,0	-167,1	-111,3	-40,8	-2 849,0	211,8
XI	-650,0	-100,9	-110,4	-122,4	-3 203,9	-422,0
XII	-744,4	-119,2	-180,9	335,4	-928,6	1 907,5
2003 I	-915,1	-252,1	-214,1	-11,1	-3 441,5	-181,9
II	-590,0	-130,3	-133,0	-27,9	-3 266,0	-195,9
III	-446,4	-150,6	-99,0	-0,8	-2 923,7	-85,7
IV	-746,3	-196,8	-192,4	-32,2	-3 430,3	-129,8
V	-598,6	-107,8	-134,1	-30,6	-2 562,9	642,5
VI	-611,6	-128,4	-156,3	-47,8	-2 677,2	712,3
VII	-630,8	-176,1	-140,9	-41,7	-3 380,5	-285,1
VIII	-561,9	-97,8	-135,8	-42,7	-2 541,8	207,9
IX	-579,0	-106,6	-134,3	-42,7	-3 264,5	-412,0
X	-561,1	-180,8	-51,8	-41,8	-2 701,6	349,7
XI	-646,4	-95,3	-180,7	-60,0	-3 127,4	24,6
XII	-897,9	-157,0	-206,4	905,6	-1 294,4	1 737,3
2004 I	-880,6	-196,5	-249,2	104,1	-3 398,7	-472,6
II	-578,5	-195,9	-156,3	-28,8	-3 067,0	171,7
III	-588,8	-157,6	-121,7	-16,5	-3 037,6	271,1
IV	-749,8	-217,6	-77,6	77,8	-3 364,2	180,8
V	-685,7	-112,6	-149,9	-57,0	-2 731,6	1 012,8
VI	-640,6	-132,8	-180,0	-55,2	-2 875,8	107,7
VII	-607,6	-181,6	-124,4	-55,6	-3 683,3	-596,8
VIII	-662,4	-107,3	-141,4	-43,7	-2 782,1	438,5
IX	-637,8	-112,6	-132,1	-65,5	-3 355,3	-361,8
X	-598,8	-114,4	-119,5	-80,7	-2 723,7	246,6
XI	-668,0	-116,1	-124,8	-52,5	-3 149,9	-5,2
XII	-812,1	-197,3	-163,4	-628,6	-3 155,0	42,4
2005 I	-905,3	-285,1	-424,0	-11,8	-3 827,9	-445,7
II	-611,5	-143,0	-134,3	-34,5	-3 263,7	-80,7
III	-663,4	-154,6	-128,3	-2,4	-2 746,5	207,9
IV	-682,7	-130,6	-97,6	-35,7	-3 371,1	-181,6
V	-644,0	-126,0	-162,9	-49,4	-2 775,2	1 156,3
VI	-728,2	-215,5	-143,8	-61,8	-3 006,8	2 319,2

40. Valtiontalouden tasapaino (jatk.) — Statekonomins balans (forts.) — Balance of central government finances (cont.)

Vuosi ja kuukausi År och månad Year and month	Sijoitukset arvo-papereihin Placeringar i värdepapper Investments in securities	Sijoitusten myyntivoitot Realisationsvinster på placeringar Capital gains on investments	Myönnettyt lainat Beviljade lån Loans granted	Myönnettyjen lainojen takaisinmaksut Amortering av beviljade lån Repayments of loans granted	Rahoitus-tarve (-) Finansierings-behov (-) Financing requirement (-)	Valtiovelan nettomuutos Nettoförändring av statsskulden Net change in central government debt	Muun velan nettomuutos Nettoförändring av övriga skulder Net change in other debt	Velan nettomuutos Nettoförändring av skuld Net change of debt	Likvidien varojen muutos Förändring av likvida medel Change in liquid assets
Milj. € – Mn € – € million									
	23	24	25	26	27	28	29	30	31
2000	-994,6	2 033,4	-790,8	2 382,4	3 920,2	-4 497,7	356,6	-4 141,0	-220,8
2001	-2 610,2	10,6	-1 716,1	2 252,5	-291,5	-1 929,0	228,4	-1 700,6	-1 992,1
2002	-887,6	546,2	-2 063,5	1 817,3	2 361,9	-2 508,7	-20,5	-2 529,2	-167,2
2003	-1 429,9	94,5	-2 802,7	1 782,7	28,4	4 066,2	-238,6	3 827,7	3 856,1
2004	-546,5	1 324,6	-1 855,7	1 689,8	1 647,4	468,7	-68,5	400,1	2 047,5
2002 I	-38,3	22,5	-229,4	4,5	78,7	-1 073,1	-358,9	-1 432,0	-1 353,3
II	-24,2	3,0	-245,2	21,3	-124,8	-1 330,9	1 635,9	305,0	180,1
III	-168,2	1,0	-80,0	11,6	326,4	-229,5	-1 161,5	-1 391,0	-1 064,5
IV	87,2	236,9	-1 018,8	888,9	-184,0	-57,6	858,6	801,0	617,0
V	-80,0	0,2	51,8	104,3	785,0	1 902,6	-902,4	1 000,2	1 785,2
VI	294,3	150,0	-27,0	84,9	589,6	-883,8	333,0	-550,8	38,8
VII	-120,1	2,2	-71,7	48,6	-97,1	1 096,8	-24,9	1 071,9	974,8
VIII	-130,6	3,4	-132,2	38,7	61,9	21,3	278,7	300,0	361,8
IX	-66,9	0,6	-34,3	41,7	-552,6	-373,2	360,7	-12,5	-565,1
X	500,3	14,2	-237,9	80,2	568,6	-492,8	-650,8	-1 143,7	-575,0
XI	-51,0	0,9	-65,8	137,4	-400,6	-235,0	933,5	698,5	297,9
XII	-1 090,0	111,4	26,9	355,2	1 310,9	-853,3	-1 322,4	-2 175,7	-864,8
2003 I	-408,5	0,2	-247,5	20,0	-817,8	-1 121,9	53,1	-1 068,8	-1 886,5
II	-9,1	0,0	-124,5	8,2	-321,3	3 630,3	526,6	4 156,9	3 835,6
III	47,7	0,1	-1 208,8	945,9	-301,0	-126,7	490,1	363,4	62,5
IV	46,7	46,6	36,1	21,5	21,1	-2 418,5	51,8	-2 366,7	-2 345,6
V	-234,5	0,0	-29,0	119,6	498,5	4 531,4	-381,5	4 149,9	4 648,4
VI	-48,2	1,9	-48,5	142,2	759,6	-87,4	-603,0	-690,4	69,2
VII	-115,5	0,9	28,8	3,4	-367,4	-765,0	33,6	-731,4	-1 098,8
VIII	-102,2	2,7	-145,3	64,6	27,7	242,1	226,4	468,5	496,2
IX	-70,4	2,0	-22,7	36,0	-467,1	-243,0	419,4	176,4	-290,7
X	-79,6	5,4	-217,2	61,5	119,8	1 220,3	-477,1	743,2	863,0
XI	26,6	34,2	-54,1	219,5	251,0	-3 313,5	758,9	-2 554,6	-2 303,7
XII	-482,9	0,5	-770,0	140,2	625,1	2 518,1	-1 336,8	1 181,3	1 806,4
2004 I	53,4	7,8	-91,6	13,2	-489,7	-3 397,6	44,7	-3 352,8	-3 842,5
II	-449,6	1,5	-234,6	20,8	-490,2	-270,7	757,0	486,3	-3,9
III	35,0	138,5	-1 085,6	973,1	332,1	-2 112,5	126,9	-1 985,6	-1 653,5
IV	-6,8	4,4	65,3	11,7	255,3	-583,4	669,0	85,6	340,9
V	-68,0	9,5	-156,5	146,0	943,9	4 251,3	-1 092,7	3 158,6	4 102,5
VI	264,1	111,4	-14,4	109,4	578,1	-1 202,6	-412,2	-1 614,8	-1 036,7
VII	-38,8	1,8	-47,5	12,6	-668,7	-446,1	98,2	-347,9	-1 016,6
VIII	-133,8	51,9	-21,1	63,7	399,1	1 433,5	81,5	1 515,0	1 914,1
IX	-59,5	3,8	-101,2	101,7	-417,0	242,2	238,6	480,8	63,8
X	-35,9	6,6	-119,5	75,7	173,4	569,0	-178,1	390,9	564,3
XI	-159,4	51,4	33,9	60,0	-19,4	221,1	771,6	992,7	973,3
XII	52,7	936,1	-82,7	101,9	1 050,4	1 764,4	-1 172,8	591,6	1 642,0
2005 I	-59,0	16,1	-240,8	9,3	-720,0	-4 778,7	315,3	-4 463,4	-5 183,4
II	218,9	200,0	-54,9	63,9	347,1	-1 423,3	655,0	-768,3	-421,2
III	31,8	66,2	-1 109,0	1 090,0	286,9	-825,2	-302,7	-1 127,9	-841,0
IV	-105,7	11,7	-68,1	18,3	-325,4	-2 240,4	718,9	-1 521,5	-1 846,9
V	-56,5	9,3	-57,2	89,9	1 141,7	3 708,6	-343,2	3 365,4	4 507,1
VI	-1 971,8	23,7	163,2	8,9	543,1	-690,5	326,2	-364,3	178,8

41. Valtionvelka — Statsskulden — Central government debt

Vuosi ja kuukausi År och månad Year and month	Euromääräinen velka Skuld i euro <i>Euro-denominated liabilities</i>				Ulkomaanvaluuttamääräinen velka ¹⁾ Skuld i utländsk valuta ¹⁾ <i>Foreign currency denominated liabilities¹⁾</i>			Valtionvelka Stats- skulden <i>Central government liabilities</i>	
	Yleisöobligatio- lainat Obligationslån från allmänheten <i>Public bonds</i>	Muut pitkä- aikaiset lainat Övriga lång- fristiga lån <i>Other long-term liabilities</i>	Lyhytaikainen velka Kortfristig skuld <i>Short-term liabilities</i>	Korjauserä ²⁾ Korrigerings- post ²⁾ <i>Adjustment items²⁾</i>	Yhteensä Totalt <i>Total</i>	Obligaatiolainat Obligationslån <i>Bonds</i>	Muut velat Övriga skulder <i>Other debt</i>		Yhteensä Totalt <i>Total</i>
Milj. € – Mn € – € million									
	1	2	3	4	5	6	7	8	9
2000	48 523	3 393	4 899	-2 969	53 846	7 126	2 464	9 590	63 436
2001	45 450	3 067	6 806	-2 645	52 678	6 654	2 428	9 082	61 760
2002	45 294	2 654	7 162	-3 654	51 456	5 726	2 071	7 797	59 253
2003	50 540	2 942	8 596	-	62 079	518	723	1 241	63 320
2004	51 077	3 107	9 561	-	63 745	43	-	43	63 788
2002 I	45 119	3 068	6 403	-2 645	51 944	6 357	2 460	8 817	60 761
II	44 991	3 068	5 201	-2 645	50 614	6 336	2 447	8 783	59 397
III	45 188	3 053	4 790	-2 645	50 386	6 320	2 441	8 761	59 147
IV	45 137	3 048	4 791	-2 645	50 331	6 230	2 396	8 626	58 957
V	47 532	3 044	4 780	-3 061	52 294	6 056	2 282	8 338	60 632
VI	46 635	2 988	4 848	-3 061	51 409	5 883	2 198	8 081	59 490
VII	46 632	2 985	5 951	-3 061	52 507	6 020	2 227	8 247	60 754
VIII	46 583	2 985	6 022	-3 061	52 529	5 986	2 229	8 215	60 744
IX	45 693	2 934	6 598	-3 061	52 164	5 964	2 191	8 155	60 319
X	44 467	2 929	7 336	-3 061	51 671	5 936	2 180	8 116	59 787
XI	43 830	2 929	7 531	-2 861	51 429	5 890	2 168	8 058	59 487
XII	45 294	2 654	7 162	-3 654	51 456	5 726	2 071	7 797	59 253
2003 I	41 932	2 152	6 400	-	50 484	5 601	1 855	7 456	57 940
II	46 066	2 152	6 032	-	54 250	5 532	1 741	7 273	61 523
III	48 165	2 318	5 946	-	56 428	3 375	1 541	4 916	61 344
IV	48 215	2 775	5 548	-	56 538	1 399	1 051	2 450	58 988
V	53 207	2 775	5 087	-	61 069	1 320	1 001	2 321	63 390
VI	53 979	3 023	5 039	-	62 041	569	744	1 313	63 353
VII	53 975	3 019	4 282	-	61 276	573	751	1 325	62 600
VIII	53 403	3 019	5 095	-	61 518	593	787	1 380	62 898
IX	53 424	2 965	4 886	-	61 275	558	760	1 318	62 593
X	54 420	2 960	5 115	-	62 495	560	767	1 327	63 822
XI	50 797	2 960	5 425	-	59 182	544	745	1 289	60 471
XII	50 540	2 942	8 596	-	62 079	518	723	1 241	63 320
2004 I	50 527	2 895	5 252	-	58 674	528	739	1 267	59 942
II	50 495	2 895	5 014	-	58 404	528	722	1 250	59 654
III	48 279	2 878	5 135	-	56 291	536	755	1 291	57 582
IV	48 277	2 706	4 745	-	55 728	547	741	1 288	57 015
V	53 277	2 660	4 050	-	59 987	537	734	1 271	61 259
VI	52 390	2 651	3 721	-	58 762	538	735	1 274	60 036
VII	51 059	2 645	4 651	-	58 354	544	656	1 199	59 553
VIII	51 031	2 645	6 121	-	59 797	540	648	1 188	60 984
IX	50 620	2 637	6 798	-	60 055	527	632	1 160	61 214
X	50 624	2 487	7 528	-	60 639	515	634	1 149	61 788
XI	50 853	2 549	7 802	-	61 204	269	509	778	61 982
XII	51 077	3 108	9 561	-	63 745	43	-	43	63 788
2005 I	50 932	2 641	5 341	-	58 914	44	-	44	58 958
II	50 803	2 641	4 047	-	57 491	44	-	44	57 535
III	50 772	2 608	3 286	-	56 667	44	-	44	56 711
IV	48 480	2 599	3 352	-	54 430	44	-	44	54 475
V	53 256	2 590	2 289	-	58 135	44	-	44	58 180
VI	53 001	2 578	1 851	-	57 430	45	-	45	57 474
VII	52 981	2 572	1 699	-	57 252	44	-	44	57 295

¹⁾ Euroalueen ulkopuolisissa valuutoissa oleva velka
²⁾ Budjettitalouden velka valtion eläkerahastolle ja ydinjätehuoltorahastolle sekä valtion reposalkku. Tammikuusta 2003 alkaen korjauserät otetaan huomioon ao. velkatyyppien luvuissa.

¹⁾ Skuld i andra valutor än euroländernas valutor
²⁾ Budgetekonomiskulden till statens pensionsfond och kärnavfallshanteringsfonden samt statens repoportfölj. Fr.o.m. januari 2003 beaktas korrektivposterna i uppgifterna om resp. skuldtyp.

¹⁾ Liabilities denominated in non-euro area currencies
²⁾ Government's budgetary liabilities to the State Pension Fund and to the Nuclear waste management fund and the State repo facility as well. As of January 2003, the adjustment items are taken into account in the figures on the liabilities concerned.

42. Työllisyys¹⁾ — Sysselsättning¹⁾ — Labour force participation and employment¹⁾

Vuosi ja kuukausi År och månad Year and month	15-74- vuotiaita 15-74- åringar Population 15-74 years old	Työvoima yhteensä Arbets- kraften totalt Total labour force	Työvoima- osuus Relativt arbets- kraftstal Labour force participation rate	Työvoimaan kuulumattomat 15-74-vuotiaat 15-74-åringar utanför arbetskraften <i>Persons not in labour force 15-74 years of age</i>			Työlliset Sysselsatta <i>Employed</i>	Yrittäjät ja yrittäjä- perheenjäsenet Företagare, företagarfamilje- medlemmar Self-employed and unpaid family workers	Palkan- saajat Löntagare Wage and salary earners	Työllisyys- aste (15-64- vuotiaat) Relativt sysselsätt- ningstal (15-64- åringar) Employment rate (persons aged 15-64)
				Yhteensä Totalt Total	heistä – av dem – of which					
					Koululaiset ja opiskelijat Studierande Students	Kotitaloustyötä tekevät I hushålls- arbete Homemakers				
1 000	%	1 000 henkeä – personer – Persons in thousands			%					
1	2	3	4	5	6	7	8	9	10	
2000	3 901	2 589	66,4	1 312	317	97	2 335	319	2 016	66,9
2001	3 909	2 605	66,6	1 304	318	95	2 367	307	2 060	67,7
2002	3 918	2 610	66,6	1 308	324	84	2 372	304	2 068	67,7
2003	3 926	2 600	66,2	1 327	332	88	2 365	304	2 061	67,3
2004	3 935	2 594	65,9	1 342	334	96	2 365	301	2 064	67,2
2002	VII	3 919	2 713	69,2	1 205	187	2 501	313	2 188	71,3
	VIII	3 919	2 644	67,5	1 275	291	2 429	294	2 135	69,3
	IX	3 920	2 557	65,2	1 363	383	2 350	297	2 053	67,0
	X	3 920	2 572	65,6	1 348	368	2 354	309	2 045	67,1
	XI	3 921	2 545	64,9	1 375	410	2 335	295	2 040	66,5
	XII	3 921	2 549	65,0	1 372	383	2 341	304	2 037	66,7
2003	I	3 921	2 552	65,1	1 369	376	2 309	302	2 007	65,8
	II	3 922	2 549	65,0	1 372	390	2 320	293	2 027	66,1
	III	3 922	2 584	65,9	1 338	355	2 327	303	2 024	66,3
	IV	3 924	2 611	66,5	1 313	324	2 339	326	2 013	66,6
	V	3 925	2 687	68,5	1 238	265	2 381	296	2 085	67,8
	VI	3 926	2 746	69,9	1 180	179	2 482	294	2 188	70,7
	VII	3 927	2 687	68,4	1 241	206	2 473	308	2 165	70,5
	VIII	3 928	2 626	66,9	1 302	301	2 424	284	2 140	69,1
	IX	3 929	2 555	65,0	1 373	393	2 351	315	2 036	66,8
	X	3 930	2 529	64,4	1 401	401	2 319	318	2 000	66,0
	XI	3 931	2 525	64,2	1 406	412	2 317	300	2 017	65,9
	XII	3 931	2 545	64,7	1 386	387	2 336	308	2 028	66,4
2004	I	3 931	2 521	64,1	1 410	389	2 281	304	1 977	64,9
	II	3 932	2 537	64,5	1 395	391	2 308	285	2 023	65,6
	III	3 932	2 556	65,0	1 376	377	2 314	301	2 013	65,8
	IV	3 933	2 566	65,2	1 367	350	2 294	290	2 004	65,3
	V	3 932	2 691	68,4	1 241	252	2 377	280	2 097	67,7
	VI	3 935	2 721	69,1	1 213	188	2 481	319	2 162	70,5
	VII	3 936	2 701	68,6	1 234	202	2 490	319	2 171	70,6
	VIII	3 937	2 626	66,7	1 310	319	2 417	289	2 128	68,8
	IX	3 938	2 550	64,8	1 388	387	2 368	330	2 038	67,2
	X	3 939	2 552	64,8	1 387	380	2 349	299	2 049	66,6
	XI	3 940	2 569	65,2	1 371	392	2 362	291	2 070	67,1
	XII	3 941	2 531	64,2	1 409	385	2 336	301	2 035	66,3
2005	I	3 942	2 547	64,6	1 394	394	2 299	304	1 995	65,3
	II	3 942	2 585	65,6	1 357	383	2 348	288	2 060	66,7
	III	3 943	2 584	65,5	1 360	361	2 365	302	2 062	67,1
	IV	3 945	2 596	65,8	1 348	349	2 337	292	2 044	66,4
	V	3 946	2 690	68,2	1 256	268	2 416	303	2 114	68,5
	VI	3 947	2 760	69,9	1 187	170	2 521	311	2 210	71,5
	VII	3 948	2 691	68,2	1 258	229	2 494	297	2 197	70,7

¹⁾ ILO/EU -määritelmän mukaan

¹⁾ Enligt ILO:s/EU:s definition

¹⁾ According to the ILO/EU definition

42. Työllisyys ¹⁾(jatk.) — Sysselsättning ¹⁾(forts.) — Labour force participation and employment ¹⁾(cont.)

Työlliset – Sysselsatta – Employed											
Toimiala (TOL 2002) – Näringgren (TOL 2002) – Industry (TOL 2002)											
Vuosi ja kuukausi År och månad Year and month	A 01, B 05 Maatalous, riista- ja kalatalous Jordbruk, jakt och fiske <i>Agriculture, hunting and fishing</i>	A 02 Metsä- talous Skogsbruk <i>Forestry</i>	C–E Teollisuus Industri <i>Manu- facturing</i>	F 45211, 4522, 4525, 453, 454, 455 Talonrakennus, rakennusasen- nustus viimeistelyt Husbyggande bygginstallatio- ner, slutbe- handling <i>Building construction</i>	F 451, 45219, 4523, 4524 Maa- ja vesirakenta- minen Anlägg- ningsverk- samhet <i>Other construction</i>	G, H Kauppa, majoitus- ja ravitsemis- toiminta Handel, hotell- o. restaurang- verksamhet <i>Wholesale and retail trade, hotels, restaurants</i>	I Liikenne Samfärdsel <i>Transport, communi- cations</i>	J, K Rahoitus-, vakuutus- ja liike-elämää palveleva toiminta Finansiering, försäkring, uppdags- verksamhet <i>Finance, insurance etc.</i>	L–Q Julkiset ja muut palvelut Offentliga och övriga tjänster <i>Public and other services</i>	X Toimiala tuntematon okänd Näringsgren okänd <i>Industry unknown</i>	
1 000 henkeä – personer – Persons in thousands											
	11	12	13	14	15	16	17	18	19	20	
2000	118	24	494	122	27	354	172	287	732	7	
2001	112	23	497	115	30	357	174	301	750	7	
2002	106	21	491	117	31	363	169	308	759	7	
2003	99	22	470	118	33	363	173	313	767	8	
2004	93	23	458	115	33	367	172	315	781	7	
2002	VII	116	25	543	127	36	384	182	319	760	8
	VIII	103	21	513	120	37	369	171	317	772	6
	IX	105	18	475	114	30	370	172	299	759	9
	X	105	24	480	120	37	353	162	314	750	8
	XI	102	19	465	113	35	343	162	316	773	8
	XII	95	20	457	116	31	362	177	315	759	9
2003	I	96	22	466	118	26	343	163	318	747	10
	II	87	18	450	108	30	359	172	317	769	10
	III	99	20	469	108	29	368	165	311	750	9
	IV	107	27	467	124	29	351	161	307	757	9
	V	94	22	482	115	34	367	168	310	779	10
	VI	108	20	493	132	39	389	175	318	797	11
	VII	106	26	506	132	38	379	182	318	781	7
	VIII	99	19	484	114	42	369	185	318	786	8
	IX	103	20	465	110	33	379	176	304	755	7
	X	98	23	463	124	33	334	174	301	762	6
	XI	92	23	440	114	35	345	177	314	772	6
	XII	94	21	451	116	28	369	179	321	751	7
2004	I	89	22	442	120	27	333	167	316	759	6
	II	83	19	440	99	28	361	168	310	791	11
	III	90	24	450	108	30	360	183	307	759	5
	IV	91	21	442	111	25	359	165	311	763	6
	V	88	27	466	115	37	353	169	317	796	10
	VI	108	23	503	124	36	395	172	322	790	9
	VII	106	26	479	125	35	410	171	332	798	8
	VIII	93	26	480	116	39	365	172	323	797	9
	IX	105	21	455	117	36	359	172	310	787	6
	X	90	21	444	124	38	358	173	312	780	8
	XI	91	20	460	110	33	369	174	320	780	5
	XII	88	24	442	115	30	385	174	303	772	5
2005	I	84	23	418	110	34	364	173	319	768	7
	II	86	24	464	109	31	359	165	315	791	5
	III	88	26	448	113	29	374	174	305	804	5
	IV	83	23	433	117	35	386	172	304	779	5
	V	99	24	467	116	32	368	170	330	806	6
	VI	103	26	503	132	43	399	169	327	813	6
	VII	101	19	480	138	38	414	192	327	781	7

¹⁾ ILO/EU-määritelmän mukaan¹⁾ Enligt ILO:s/EU:s definition¹⁾ According to the ILO/EU definition

43. Työttömyys ¹⁾ — Arbetslöshet ¹⁾ — Unemployment ¹⁾

Vuosi ja kuukausi År och månad Year and month	Työttömät — Arbetslösa — Unemployed				Työttömyysaste — Relativt arbetslöshetsstal — Unemployment rate				Työttömyyspäivät Arbetslöshetsdagar Unemployment days	
	Yhteensä Totalt Total	Miehet Män Men	Naiset Kvinnor Women	15–24- vuotiaat åringar years of age	Yhteensä Totalt Total	Miehet Män Men	Naiset Kvinnor Women	15–24- vuotiaat åringar years of age		
	1 000				%				1 000 000	
	1	2	3	4	5	6	7	8	9	
2000	253	122	131	71	9,8	9,1	10,6	21,4	69,8	
2001	238	117	121	65	9,1	8,6	9,7	19,8	65,5	
2002	237	123	114	69	9,1	9,1	9,1	21,0	65,5	
2003	235	124	111	70	9,0	9,2	8,9	21,8	65,1	
2004	229	118	111	65	8,8	8,7	8,9	20,7	63,7	
2002	I	252	130	121	65	9,9	9,9	9,9	24,3	5,9
	II	242	128	114	61	9,4	9,6	9,1	20,8	5,2
	III	243	122	121	73	9,5	9,2	9,8	25,6	5,8
	IV	270	145	125	96	10,4	10,8	10,0	29,9	6,0
	V	324	175	148	141	11,9	12,4	11,3	33,4	7,5
	VI	247	125	122	99	9,0	8,8	9,3	22,2	5,5
	VII	213	110	102	51	7,8	7,8	7,9	12,0	5,0
	VIII	214	106	109	51	8,1	7,7	8,5	14,9	5,1
	IX	207	109	98	41	8,1	8,2	8,0	15,2	4,6
	X	218	108	110	49	8,5	8,1	8,9	16,7	5,1
	XI	210	107	103	52	8,2	8,1	8,3	19,3	4,8
	XII	208	115	93	43	8,1	8,7	7,6	15,7	5,0
2003	I	243	127	116	58	9,5	9,8	9,3	20,4	5,9
	II	229	119	110	64	9,0	9,0	8,9	22,9	4,9
	III	257	145	112	83	9,9	10,9	8,9	27,2	6,1
	IV	272	149	122	90	10,4	11,1	9,7	27,9	6,1
	V	306	165	141	136	11,4	11,8	11,0	35,0	7,1
	VI	264	144	121	98	9,6	10,1	9,2	21,6	5,9
	VII	213	105	108	63	7,9	7,4	8,5	15,3	5,0
	VIII	202	103	99	54	7,7	7,4	8,0	16,1	4,9
	IX	204	106	98	46	8,0	8,0	8,0	16,2	4,6
	X	210	102	108	50	8,3	7,7	8,9	19,2	5,0
	XI	208	109	99	48	8,2	8,3	8,2	19,8	4,7
	XII	209	114	95	45	8,2	8,6	7,8	16,7	5,0
2004	I	241	134	107	59	9,5	10,3	8,8	22,8	5,8
	II	229	122	106	57	9,0	9,3	8,7	21,6	5,0
	III	242	129	113	68	9,5	9,7	9,2	24,2	5,7
	IV	272	145	127	85	10,6	11,0	10,2	28,0	6,1
	V	313	157	156	139	11,6	11,3	12,0	35,8	7,2
	VI	241	117	123	85	8,9	8,3	9,5	19,7	5,5
	VII	212	103	109	55	7,8	7,3	8,5	13,3	5,1
	VIII	209	101	109	44	8,0	7,4	8,6	13,6	4,9
	IX	183	91	92	46	7,2	6,9	7,5	17,1	4,2
	X	203	100	103	49	8,0	7,6	8,4	17,8	4,8
	XI	207	108	99	44	8,1	8,1	8,0	16,0	4,7
	XII	195	104	91	44	7,7	7,9	7,5	16,7	4,8
2005	I	249	130	119	58	9,8	9,9	9,6	22,4	5,9
	II	237	122	115	61	9,2	9,2	9,1	21,6	5,0
	III	219	119	99	67	8,5	9,0	7,9	22,5	5,2
	IV	260	139	120	92	10,0	10,4	9,6	29,3	5,9
	V	274	139	135	124	10,2	10,0	10,4	32,8	6,3
	VI	239	119	120	93	8,7	8,3	9,0	20,5	5,5
	VII	197	91	106	49	7,3	6,5	8,2	12,3	4,6

¹⁾ ILO/EU -määritelmän mukaan

¹⁾ Enligt ILO:s/EU:s definition

¹⁾ According to the ILO/EU definition

44. Työttömyysaste ¹⁾ maakunnittain — Relativt arbetslöshetstal ¹⁾ landskapsvis — Unemployment rate ¹⁾ by region

Vuosi ja neljännes År och kvartal Year and quarter	Koko maa Hela landet Whole country	Maakunta — Landskap — Region										
	1	2	3	4	5	6	7	8	9	10	11	
												Uusimaa Nyland
%												
2000	9,8	6,3	5,8	8,0	10,9	8,5	10,4	11,9	12,2	10,3	13,8	
2001	9,1	5,4	6,7	8,4	10,3	10,0	9,3	9,8	9,5	9,3	12,5	
2002	9,1	5,8	5,7	7,7	9,4	7,6	9,6	10,0	10,1	11,4	11,3	
2003	9,0	6,5	5,8	8,4	9,1	7,9	10,1	9,3	10,0	9,3	9,4	
2004	8,8	6,6	5,0	8,3	10,0	7,8	8,8	8,7	9,1	9,4	10,8	
2003	I	9,5	6,4	7,0	9,0	10,5	8,3	10,3	9,6	9,2	12,5	11,1
	II	10,5	7,5	8,0	10,0	8,9	11,4	11,6	11,9	11,4	10,4	8,9
	III	7,9	5,8	5,1	7,3	7,6	6,2	9,4	7,7	10,0	6,3	7,2
	IV	8,2	6,5	3,2	7,2	9,2	5,5	9,0	7,9	9,4	8,0	10,4
2004	I	9,3	7,1	4,7	7,9	9,5	8,6	10,1	10,3	9,2	9,2	11,6
	II	10,4	7,6	5,5	9,8	12,0	9,1	9,8	10,1	10,0	10,7	13,5
	III	7,7	5,9	5,5	7,8	7,5	6,6	7,9	7,9	8,6	8,3	7,7
	IV	7,9	5,9	4,3	7,5	11,0	6,9	7,4	6,3	8,6	9,3	10,4
2005	I	9,1	6,9	5,3	7,5	10,1	8,6	9,6	8,9	8,5	13,2	10,5
	II	9,6	6,8	6,8	8,1	9,6	10,0	9,8	9,1	9,6	10,0	11,0

Vuosi ja neljännes År och kvartal Year and quarter	Maakunta — Landskap — Region										
	12	13	14	15	16	17	18	19	20	21	
											Pohjois-Savo Norra Savolax
%											
2000	11,8	15,1	12,0	10,4	8,0	11,6	11,7	19,4	17,6	0,8	
2001	13,1	14,8	11,7	9,1	7,1	9,2	12,0	17,7	16,3	1,6	
2002	12,0	15,5	11,9	8,9	6,4	8,0	13,0	16,5	16,2	2,9	
2003	10,7	15,1	11,5	7,8	6,6	8,3	11,5	17,0	15,6	2,6	
2004	10,7	14,5	12,1	7,7	6,9	9,8	10,5	17,5	12,9	3,3	
2003	I	11,9	16,7	12,0	8,9	6,8	7,5	12,0	20,4	15,4	..
	II	12,4	15,1	14,0	7,8	7,7	9,9	14,3	16,6	20,1	..
	III	9,6	13,6	9,1	7,9	5,9	8,4	9,7	13,5	13,1	..
	IV	8,7	15,2	11,0	6,5	6,0	7,2	9,8	17,4	13,3	..
2004	I	11,7	16,7	12,1	8,4	7,4	10,3	10,6	17,4	14,3	..
	II	12,3	15,6	14,4	10,2	8,6	12,4	13,9	17,8	14,6	..
	III	8,6	13,0	10,6	5,8	5,9	7,4	8,7	17,4	10,2	..
	IV	10,2	12,6	11,0	6,2	5,6	8,7	8,6	17,2	12,3	..
2005	I	13,0	14,2	12,3	8,0	5,8	9,4	10,6	17,1	14,1	..
	II	10,1	15,9	14,5	7,7	8,9	8,9	12,8	17,7	17,6	..

¹⁾ ILO/EU -määritelmän mukaan¹⁾ Enligt ILO:s/EU:s definition¹⁾ According to the ILO/EU definition

45. Työnvälitys — Arbetsförmedling — Employment service

T = Työttömiä työnhakijoita – Arbetslösa arbetssökande – Unemployed job seekers
 A = Avoimia työpaikkoja – Lediga platser – Job vacancies

Kuukausitiedot tarkoittavat kuukauden lopun tietoja, vuositiedot keskimäärää kuukaudessa – Månadsuppgifterna gäller slutet av månaden, årsuppgifterna medeltal per månad – Monthly data are end-of-month data, annual data are monthly averages.

Vuosi ja kuukausi År och månad Year and month	Kaikki työnhakijat Alla arbets-sökande All job seekers	Avoimia työpaikkoja Lediga platser Job vacancies	Työttömiä työnhakijoita – Arbetslösa arbetssökande Unemployed job seekers					Lyhennetyllä työviikolla olevia Med förkortad arbetsvecka On reduced working week	Työvoimakoulutuksessa olevia Personer i sysselsättningsutbildning On employment training	Tekninen, luonnontieteellinen ja yhteiskuntatieteellinen työ Tekniskt, naturvetenskapligt och samhällsvetenskapligt arbete Technical, physical science and social science work		Terveystieteiden ja sosiaalialan työ Hälsövård och socialt arbete Health care and social welfare work	
			Yhteensä Totalt Total	Lomautettuja Permitterade Laid off	Työttömyyskassan jäsenet Medlemmar i arbetslöshetskassa Members of unemployment funds	Peruspäivärahan saajat Mottagare av grunddagpenning Basic daily allowance recipients	Työmarkkinatuen saajat Mottagare av arbetsmarknadsstöd Beneficiaries of labour market support			T	A	T	A
2000	551 499	17 120	321 119	9 461	135 745	15 895	159 616	3 172	30 902	25 914	1 676	30 615	2 341
2001	525 569	19 650	302 177	10 366	122 356	15 838	153 531	2 701	26 103	24 502	1 785	27 121	2 864
2002	523 484	21 592	293 969	12 695	118 153	17 218	150 650	2 446	26 346	24 654	1 634	24 242	3 583
2003	523 355	23 321	288 843	14 219	121 645	19 080	144 418	2 330	29 898	25 587	1 692	22 880	3 538
2004	524 305	23 479	288 402	13 239	124 776	20 568	141 883	2 129	30 701	27 178	1 789	23 098	3 418
2003	I 526 863	28 056	307 761	18 264	131 894	20 362	151 812	2 495	31 141	24 366	2 323	24 459	4 710
	II 529 829	39 413	299 552	18 747	128 440	20 147	150 871	2 525	32 856	23 774	2 663	22 404	5 304
	III 530 967	36 054	289 147	17 408	123 517	19 204	148 607	2 568	35 962	23 171	2 438	20 741	5 282
	IV 529 379	30 530	280 894	15 216	118 486	18 366	145 628	2 475	34 547	23 384	2 185	19 582	4 346
	V 529 547	27 015	272 645	11 778	111 915	17 124	139 397	2 328	30 189	24 515	2 112	20 877	4 065
	VI 535 068	18 848	295 046	11 355	118 816	18 483	144 399	2 090	23 191	29 609	1 362	25 320	2 915
	VII 535 551	16 597	307 314	13 313	124 304	19 746	145 253	2 005	19 692	31 406	1 175	26 458	2 887
	VIII 510 368	19 218	283 633	10 280	114 398	17 748	139 036	2 048	22 082	27 242	1 295	23 006	2 944
	IX 502 852	18 084	272 401	10 245	114 020	17 716	138 534	2 225	30 007	24 648	1 103	23 001	2 534
	X 507 854	16 979	274 918	11 782	117 945	18 683	140 902	2 385	33 897	24 124	1 116	22 947	2 414
	XI 513 931	15 212	277 515	13 226	120 789	19 406	142 942	2 437	35 239	24 043	1 225	22 022	2 485
	XII 528 051	13 844	305 294	19 012	135 212	21 972	145 631	2 375	29 970	26 761	1 308	23 744	2 574
2004	I 531 249	26 291	307 357	18 843	136 830	22 784	147 131	2 478	30 616	26 564	2 316	24 044	3 541
	II 534 814	39 380	299 591	19 642	133 424	22 626	146 487	2 549	33 210	25 880	2 300	22 142	4 368
	III 535 741	38 153	288 626	18 095	127 992	21 305	144 990	2 508	36 782	25 006	2 504	20 368	4 870
	IV 531 330	30 368	278 799	14 427	121 114	20 092	142 825	2 400	35 877	25 007	2 929	20 056	3 973
	V 533 615	24 132	283 232	10 590	118 505	18 685	136 211	2 172	31 735	27 819	1 840	23 670	3 815
	VI 536 457	16 163	295 658	10 343	122 645	20 454	143 599	1 937	24 542	31 453	1 300	25 854	2 850
	VII 538 626	16 213	308 971	11 833	128 292	21 482	144 243	1 790	20 582	33 271	1 199	27 219	2 900
	VIII 508 654	19 921	280 579	8 643	116 878	18 616	137 332	1 812	24 644	28 128	1 203	23 238	3 249
	IX 501 723	18 504	270 768	8 866	115 982	18 874	137 536	1 938	31 111	25 558	1 182	22 803	2 817
	X 504 688	18 502	270 839	9 554	117 918	19 534	139 166	1 973	34 381	24 910	1 351	22 362	2 856
	XI 511 318	16 609	275 508	11 785	122 686	20 089	140 481	2 002	35 591	24 939	1 447	21 675	2 825
	XII 523 445	17 515	300 894	16 252	135 045	22 269	142 592	1 985	29 340	27 597	1 896	23 740	2 950
2005	I 522 077	33 271	299 116	15 735	135 763	22 543	142 876	1 992	31 127	27 746	2 583	23 253	5 136
	II 521 528	46 799	289 854	15 979	131 292	21 965	141 500	1 964	33 063	26 928	2 973	21 190	6 061
	III 518 904	43 229	278 059	14 567	124 507	20 876	140 031	1 950	34 926	26 080	2 939	18 764	5 488
	IV 514 425	35 751	268 334	11 294	118 736	19 427	137 162	1 861	34 713	26 001	3 594	18 980	5 468
	V 510 285	28 368	259 993	8 708	114 057			1 749	29 916	27 116	2 909	20 330	4 897
	VI 518 894	23 914	284 587	9 221	122 753			1 589	23 015	32 558	1 961	25 172	4 175
	VII 518 800	22 676	297 513	10 450	128 030			1 473	19 705	34 441	1 627	26 683	3 159

45. Työnvälitys (jatk.) — Arbetsförmedling (forts.) — Employment service (cont.)

T = Työttömiä työnhakijoita – Arbetslösa arbetssökande – Unemployed job seekers

A = Avoimia työpaikkoja – Lediga platser – Job vacancies

Kuukausitiedot tarkoittavat kuukauden lopun tietoja, vuositiedot keskimäärää kuukaudessa – Månadsuppgifterna gäller slutet av månaden, årsuppgifterna medeltal per månad – Monthly data are end-of-month data, annual data are monthly averages.

Vuosi ja kuukausi År och månad Year and month	Hallinto- ja toimistotyö Administrativt arbete och kontorsarbete Administrative and office work		Kaupallinen työ Kommersiellt arbete Commercial work		Maa- ja metsä- taloustyö, kalastusala Jord- och skogs- bruksarbete, fiskeri Agricultural and forestry work, fishery		Kuljetus- ja liikennetyö Transport och kommunikations- arbete Transport and communications work		Teollinen työ Tillverkning Production work		Rakennustyö kaivos- ja louhin- tatyö Byggnadsarbete, gruvarbete och brytning Construction, mining and quarrying		Palvelutyö Service arbete Service work		Muu työ Annat arbete Other work	
	T	A	T	A	T	A	T	A	T	A	T	A	T	A	T	A
2000	35 552	1 299	23 854	2 081	12 637	2 128	11 812	545	69 968	3 367	24 077	764	39 140	2 788	38 086	131
2001	32 956	1 293	22 598	2 652	11 801	2 346	11 105	527	65 069	3 646	22 753	851	36 340	3 546	37 562	140
2002	31 713	1 257	21 656	3 087	10 922	2 540	10 612	496	63 761	3 641	22 085	978	33 751	4 168	37 872	208
2003	31 936	1 302	21 396	4 116	10 062	2 805	10 259	651	62 844	3 499	20 810	1 191	31 975	4 338	36 870	188
2004	32 963	1 277	21 462	3 292	9 628	2 089	10 071	780	61 837	4 510	19 949	1 404	31 579	4 649	37 394	272
2003 I	32 325	1 735	22 018	4 260	12 616	2 015	11 099	979	66 712	6 082	24 951	714	33 534	4 861	37 410	377
II	31 353	2 190	21 546	5 035	12 363	4 856	10 927	607	65 062	9 705	24 613	829	32 225	7 478	36 532	746
III	30 513	1 434	21 030	4 964	11 779	6 191	10 699	777	63 541	5 606	24 034	1 102	30 905	7 639	35 320	621
IV	30 262	1 360	20 806	4 813	10 450	6 750	10 472	927	62 437	3 320	22 693	1 164	30 563	5 208	35 023	457
V	30 572	1 537	20 570	3 479	8 420	7 002	9 962	599	60 483	2 254	19 477	2 058	30 683	3 882	35 303	27
VI	33 117	1 089	21 784	3 382	8 488	3 184	9 879	630	62 902	2 037	18 225	1 826	33 073	2 402	41 289	21
VII	34 307	1 086	22 538	3 119	8 727	879	9 988	608	64 284	2 431	18 238	1 398	33 923	3 011	44 127	3
VIII	33 111	1 025	21 639	4 555	8 285	890	9 787	713	61 521	2 668	17 767	1 391	31 764	3 737	39 226	0
IX	31 756	993	21 013	4 478	8 241	503	9 736	610	60 145	2 391	17 737	1 380	31 413	4 092	34 461	0
X	31 595	972	21 085	4 937	9 256	452	9 870	453	60 435	1 799	18 653	1 109	31 610	3 727	33 555	0
XI	31 232	1 155	20 843	3 672	10 518	507	10 049	444	61 003	1 665	20 194	834	31 023	3 225	33 355	0
XII	33 094	1 051	21 882	2 700	11 603	434	10 640	464	65 597	2 025	23 136	492	32 983	2 796	36 834	0
2004 I	33 437	1 432	22 209	4 160	11 883	1 289	10 854	501	65 633	6 650	23 620	805	32 850	5 297	37 413	300
II	32 422	1 620	21 707	4 237	11 623	4 705	10 627	806	64 112	11 164	23 556	965	31 371	7 936	36 502	1 279
III	31 516	1 410	21 099	4 215	11 105	5 937	10 471	1 203	62 344	7 693	23 006	1 336	30 195	7 852	35 415	1 133
IV	31 354	1 335	20 857	3 642	9 770	4 758	10 149	1 056	60 745	4 685	21 089	1 674	29 990	5 851	35 349	465
V	32 621	1 195	21 146	2 895	8 044	3 803	9 720	1 071	60 610	3 175	18 349	1 724	31 678	4 530	38 979	84
VI	34 114	886	21 930	2 276	8 130	1 779	9 707	715	61 726	2 444	17 651	1 505	32 923	2 406	41 820	2
VII	35 491	1 044	22 635	2 512	8 407	785	9 805	659	63 777	2 420	17 757	1 570	33 619	3 124	45 150	0
VIII	33 699	1 346	21 462	3 335	8 143	587	9 618	726	60 470	3 681	17 125	1 771	31 519	4 021	38 527	2
IX	32 755	1 312	21 010	3 177	8 015	409	9 567	626	59 078	3 067	17 275	1 513	30 947	4 401	34 887	0
X	32 330	1 174	20 887	3 660	8 839	326	9 747	694	59 269	2 934	18 028	1 571	30 945	3 936	33 962	0
XI	31 974	1 229	20 771	2 774	10 269	295	10 033	604	60 195	2 935	19 708	1 323	30 535	3 177	33 618	0
XII	33 839	1 346	21 828	2 624	11 306	389	10 548	693	64 090	3 275	22 227	1 087	32 372	3 254	37 086	1
2005 I	34 061	1 637	21 855	4 375	11 537	2 323	10 774	712	63 590	9 307	22 983	1 262	31 620	5 878	35 953	58
II	32 913	1 868	21 296	5 826	11 329	5 276	10 603	884	61 819	12 776	22 962	1 704	30 326	8 814	34 502	617
III	32 021	1 685	20 667	6 207	10 829	5 324	10 251	1 067	60 072	8 394	22 725	2 027	28 714	8 705	33 363	1 393
IV	31 634	1 544	20 370	5 081	9 509	3 930	9 993	1 506	58 111	5 376	20 692	2 507	28 709	6 365	33 033	380
V	31 810	1 410	20 063	4 028	7 621	2 179	9 422	1 110	55 498	4 323	17 792	2 227	28 684	5 151	32 941	134
VI	34 208	1 078	21 395	3 340	7 839	1 380	9 430	886	58 303	4 565	17 154	2 453	31 137	4 072	38 161	4
VII	35 594	1 229	22 128	4 171	8 160	592	9 520	808	60 137	4 447	17 256	2 034	31 977	4 608	41 158	1

46. Tehdyt työtunnit toimialoittain ¹⁾ — Utförda arbetstimmar efter näringsgren ¹⁾ — Hours worked by branch of industry ¹⁾

Toimiala (TOL 2002) – Näringsgren (TOL 2002) – Industry (TOL 2002)											
Vuosi ja kuukausi År och månad Year and month	Yhteensä Total Total	A 01, B 05 Maatalous, riista- ja kalatalous Jordbruk, jakt och fiske Agriculture, hunting and fishing	A 02 Metsä- talous Skogs- bruk Forestry	C-E Teollisuus Industri Manu- facturing	F 45211, 4522, 4525, 453, 454, 455 Talonrakennus, rakennussennus, viimeistelytyöt Husbyggande bygginstallatio- ner, slutbe- handling Building construction	F 451, 45219, 4523, 4524 Maa- ja vesirakenta- minen Anlägg- ningsverk- samhet Other construction	G, H Kauppa, majoitus- ja ravitsemis- toiminta Handel, hotell- o. restaurang- verksamhet Wholesale and retail trade, hotels, restaurants	I Liikenne Samfärdsel Transport, communi- cations	J, K Rahoitus- vakuutus- ja liike-elämää palveleva toiminta Finansiering, försäkring, uppdags- verksamhet Finance, insurance, etc.	L-Q Julkiset ja muut palvelut Offentliga och övriga tjänster Public and other services	X Toimiala tuntema- ton Närings- gren okänd Industry unknown
	1 000 000 tuntia – timmar – hours										
	1	2	3	4	5	6	7	8	9	10	11
2000	4 019	292	44	862	228	52	609	304	483	1 134	11
2001	4 009	272	41	851	213	57	606	308	501	1 149	12
2002	4 000	258	40	840	213	57	613	294	505	1 169	12
2003	3 948	233	40	793	218	62	611	304	509	1 164	15
2004	3 992	221	42	793	212	62	617	307	520	1 206	13
2002	VII 265,9	24,8	3,2	55,5	16,0	5,0	45,6	22,8	28,8	63,4	0,9
	VIII 336,1	25,7	3,4	70,4	18,4	6,1	51,5	23,8	41,7	94,2	1,0
	IX 350,5	23,4	2,9	71,7	18,1	4,7	53,5	25,3	42,7	107,1	1,1
	X 381,0	22,3	4,7	80,5	21,7	6,8	55,0	27,0	49,9	112,0	1,3
	XI 351,3	18,3	3,3	73,2	17,2	5,4	52,1	25,2	46,6	108,7	1,1
	XII 296,2	15,6	2,5	58,5	14,4	3,9	48,2	23,4	38,2	90,3	1,2
2003	I 321,9	15,5	3,1	67,4	17,3	3,5	48,5	24,0	44,9	96,3	1,6
	II 321,0	13,7	2,6	65,6	16,1	3,9	50,4	25,9	43,9	97,3	1,5
	III 334,6	17,6	3,4	67,0	16,1	4,5	53,3	25,4	45,6	100,5	1,2
	IV 324,8	20,1	4,2	65,9	18,7	3,8	48,4	24,5	41,1	96,9	1,3
	V 346,4	21,9	3,6	71,4	18,8	5,2	53,0	25,5	43,5	102,1	1,5
	VI 327,1	24,1	3,1	66,4	20,2	6,1	51,5	22,0	41,3	90,9	1,6
	VII 262,9	22,4	2,8	49,1	18,2	6,0	44,9	23,8	29,6	65,2	0,8
	VIII 314,6	22,6	2,6	62,2	17,4	6,1	49,1	25,6	38,9	89,1	1,0
	IX 366,1	23,7	3,6	72,7	18,3	6,4	55,9	26,8	45,9	111,7	1,2
	X 372,7	19,9	3,9	77,4	22,7	6,2	53,0	28,7	47,9	111,9	1,1
	XI 334,5	16,1	3,6	64,9	17,8	5,7	50,4	25,4	44,5	105,3	0,8
	XII 321,5	15,8	3,1	63,2	16,1	4,3	52,6	26,2	42,4	96,7	1,1
2004	I 306,5	14,8	3,1	59,1	17,2	3,4	45,4	25,1	41,8	95,8	0,8
	II 313,5	12,4	3,0	61,9	14,5	3,5	48,6	24,2	41,8	102,1	1,4
	III 358,9	16,4	4,7	72,1	17,9	4,3	54,0	28,5	48,8	111,3	1,0
	IV 315,1	17,7	2,8	62,7	16,1	4,0	48,9	24,4	41,6	96,0	0,8
	V 349,3	20,8	4,1	68,6	18,8	5,7	50,6	26,0	43,8	109,4	1,6
	VI 352,9	23,5	3,9	75,0	19,4	6,6	56,1	25,4	47,4	94,1	1,4
	VII 256,7	21,7	3,3	48,4	14,7	5,8	46,8	21,2	29,9	64,2	0,7
	VIII 333,0	19,5	3,6	66,9	19,0	5,9	51,3	23,1	42,4	100,1	1,2
	IX 367,5	24,6	3,9	72,8	19,5	6,5	52,2	26,3	46,9	113,8	1,0
	X 351,3	17,4	3,2	69,1	20,1	6,7	51,3	28,0	45,3	108,9	1,3
	XI 366,8	15,9	3,2	73,7	18,3	5,9	55,4	28,0	49,2	116,5	0,8
	XII 320,6	16,4	3,6	62,5	16,3	4,2	56,1	26,4	40,6	93,5	0,9
2005	I 320,2	14,5	3,1	61,1	16,0	4,9	49,0	26,1	43,4	101,3	0,8
	II 321,5	13,4	3,8	65,3	15,8	4,2	47,8	23,1	42,9	104,7	0,6
	III 327,1	15,7	3,9	64,6	17,1	3,8	51,9	25,9	41,9	101,7	0,6
	IV 337,9	15,3	3,2	66,0	19,0	5,8	54,7	25,5	43,5	104,4	0,6
	V 360,8	23,3	4,0	69,3	18,9	5,5	53,9	25,3	47,6	112,2	0,8
	VI 334,0	22,6	3,7	66,4	20,1	7,0	54,2	24,5	42,7	92,0	0,9
	VII 245,4	19,6	1,7	43,9	14,9	5,8	46,1	23,9	28,9	59,8	0,8

¹⁾ ILO/EU -määritelmän mukaan

¹⁾ Enligt ILO:s/EU:s definition

¹⁾ According to the ILO/EU definition

47. Palkansaajien erilaiset työsuhteet — Löntagarnas olika anställningsförhållanden — Different types of employment relationships

Vuosi ja neljännes År och kvartal Year and quarter	Kaikki työsuhteet – Alla anställningsförhållanden – All employment relationships					Alle vuoden kestäneet (uudet) työsuhteet – (Nya) anställningsförhållanden kortare än ett år – Employment relationships of less than 12 months in duration (new)				
	Kaikki palkansaajat Alla löntagare All wage and salary earners	Jatkuva kokoaikatyö Kontinuerligt heltidsarbete Permanent full-time job	Epättyypillinen työsuhde Atypiskt anställningsförhållande Atypical employment relationship	Määräaikainen Visstid Fixed-term	Osa-aikainen Deltid Part-time	Yhteensä Totalt Total	Jatkuva kokoaikatyö Kontinuerligt heltidsarbete Permanent full-time job	Epättyypillinen työsuhde Atypiskt anställningsförhållande Atypical employment relationship	Määräaikainen Visstid Fixed-term	Osa-aikainen Deltid Part-time
	1	2	3	4	5	6	7	8	9	10
2000	2 016	1 519	497	332	242	451	166	285	238	105
2001	2 060	1 555	505	340	246	452	171	281	239	103
2002	2 068	1 557	510	334	259	419	144	275	231	105
2003	2 061	1 544	516	337	259	406	139	267	229	98
2004	2 064	1 542	522	334	272	408	139	269	227	104
2001 I	1 988	1 526	460	287	248	413	171	243	194	104
II	2 092	1 552	539	377	248	495	180	314	274	108
III	2 111	1 569	541	392	228	492	172	320	287	94
IV	2 050	1 570	479	302	259	407	161	246	201	106
2002 I	2 009	1 546	461	274	268	371	147	224	174	107
II	2 098	1 563	534	364	256	453	150	303	258	109
III	2 125	1 574	550	391	241	467	146	321	288	96
IV	2 041	1 545	495	306	269	386	136	250	202	107
2003 I	2 019	1 530	489	295	275	371	137	234	187	104
II	2 095	1 543	551	376	262	444	143	301	263	103
III	2 114	1 568	546	384	238	450	143	307	277	89
IV	2 015	1 535	479	294	262	358	131	227	187	95
2004 I	2 004	1 535	468	277	268	347	131	216	170	99
II	2 088	1 545	541	358	266	436	142	294	257	100
III	2 112	1 541	571	397	263	461	143	318	283	102
IV	2 052	1 545	505	303	290	387	139	248	198	113
2005 I	2 039	1 544	494	293	284	371	141	230	182	109
II	2 123	1 550	573	386	277	467	154	313	271	111

1 000 henkeä – personer – persons

Työttömyysaste kuukausittain – Arbetslöshetstal månadsvis – Monthly unemployment rate

ILO/EU -määritelmän mukaan – Enligt ILO:s/EU:s definition – According to the ILO/EU definition

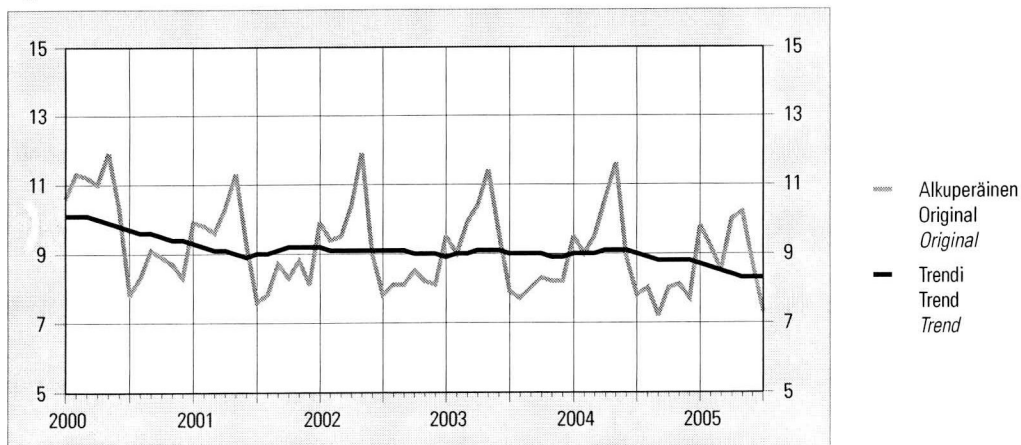

48. Palkansaajat ¹⁾ työnantajasektorin mukaan toimialoitain — Löntagare ¹⁾ näringsgrensvis efter arbetsgivarsektor — *Employees ¹⁾ by employer sector and industry*

		Toimiala (TOL 2002) – Näringsgren (TOL 2002) – Industry (TOL 2002)								
Vuosi ja neljännes År och kvartal Year and quarter	1	2	3	4	5	6	7	8	9	
	1	2	3	4	5	6	7	8	9	
	1 000 henkeä – personer – persons									
	Yhteensä ²⁾ – Totalt ²⁾ – Total ²⁾									
2000	2 016	40	463	120	298	148	249	692	6	
2001	2 060	38	468	118	303	154	264	709	6	
2002	2 068	35	460	118	311	148	272	718	6	
2003	2 061	32	442	118	310	151	276	723	7	
2004	2 064	34	434	117	313	147	278	733	6	
2004	III 2 112	39	445	125	323	146	285	742	7	
	IV 2 052	31	424	118	317	149	277	730	5	
2005	I 2 039	32	419	107	312	148	274	742	5	
	II 2 123	38	443	124	331	147	285	750	6	
	Valtio – Staten – State									
2000	151	3	0	4	0	5	25	114	0	
2001	147	2	0	2	0	5	25	112	0	
2002	146	2	0	0	1	4	25	114	0	
2003	144	3	0	1	0	5	26	109	0	
2004	149	2	0	2	0	6	27	111	0	
2004	III 151	2	1	2	0	6	29	112	0	
	IV 150	2	1	3	0	6	28	111	0	
2005	I 150	3	0	3	0	7	26	111	0	
	II 148	2	1	3	0	7	29	107	0	
	Kunta, kuntayhtymä – Kommun, samkommun – Municipality, joint municipality									
2000	486	8	11	6	4	5	23	428	1	
2001	497	7	11	6	4	5	23	441	1	
2002	498	7	10	6	5	4	25	440	1	
2003	507	6	11	5	6	5	27	447	1	
2004	507	7	9	5	6	4	29	447	0	
2004	III 510	8	10	5	4	5	31	447	0	
	IV 505	6	8	4	6	3	29	448	0	
2005	I 508	7	8	5	6	3	27	453	0	
	II 507	7	9	4	7	3	29	449	0	
	Yksityinen sektori – Privat sektor – Private sector									
2000	1 374	30	452	110	293	138	200	148	3	
2001	1 411	28	457	110	298	144	216	154	3	
2002	1 419	26	450	112	305	140	221	162	3	
2003	1 405	23	432	112	304	141	224	165	4	
2004	1 404	25	424	110	308	137	222	173	4	
2004	III 1 447	29	434	118	319	136	226	181	3	
	IV 1 394	22	416	111	311	140	220	170	4	
2005	I 1 378	22	411	100	306	138	222	175	4	
	II 1 464	28	434	117	324	138	227	192	4	

¹⁾ ILO/EU -määritelmän mukaan

²⁾ Inkl. palkansaajat, joiden työnantajasektori on tuntematon

¹⁾ Enligt ILO:s/EU:s definition

²⁾ Inkl. löntagare med okänd arbetsgivarsektor

¹⁾ According to the ILO/EU definition

²⁾ Incl. employees with unknown employer sector

49. Työntekijöiden kokonaiskeskituntiansiot — Arbetstagarnas medeltiminkomster totalt — Total average hourly earnings of employees

Vuosi- neljännes År och kvartal Year and quarter	Maataloustyöntekijät Lantbruksarbetare Farm workers			Metsätyöntekijät ¹⁾ Skogsarbetare ¹⁾ Forest workers ¹⁾			Teollisuustyöntekijät Industriarbetare Industrial workers							
	€/tunti – €/timme – €/hour			€/tunti – €/timme – €/hour										
	M	N	MS	M	N	M	N	M	N	M	N	M	N	
	1	2	3	4	5	6	7	8	9	10	11	12	13	
2000:IV	²⁾ 7,60	²⁾ 7,28	89,95	12,62	10,63	14,59	12,66	11,66	10,80	12,27	10,22	11,04	8,74	
2001:IV	²⁾ 8,24	²⁾ 7,55	93,38	12,64	10,77	15,25	13,21	12,18	11,38	12,68	10,52	11,80	9,33	
2002:IV	²⁾ 8,41	²⁾ 8,36	97,37	13,05	11,21	15,83	13,74	12,60	11,94	13,04	10,77	12,30	9,68	
2003:IV	²⁾ 8,76	²⁾ 8,58	105,77	13,54	11,57	16,44	14,32	13,01	12,04	13,56	11,29	12,78	10,00	
2004:IV	109,18	14,06	11,91	17,00	14,82	13,32	12,53	13,80	11,56	13,16	10,34	
2002	I	12,92	10,96	16,89	14,31	12,52	11,75	13,19	10,79	12,01	9,60	
	II	..	98,52	12,92	10,96	16,89	14,31	12,52	11,75	13,19	10,79	12,01	9,60	
	III	13,05	11,21	15,83	13,74	12,60	11,94	13,04	10,77	12,30	9,68	
	IV	²⁾ 8,41	²⁾ 8,36	97,37	13,05	11,21	15,83	13,74	12,60	11,94	13,04	10,77	12,30	
2003	I	13,48	11,39	17,67	15,03	13,19	12,33	13,74	11,34	12,76	10,07	
	II	..	106,02	13,48	11,39	17,67	15,03	13,19	12,33	13,74	11,34	12,76	10,07	
	III	13,54	11,57	16,44	14,32	13,01	12,04	13,56	11,29	12,78	10,00	
	IV	²⁾ 8,76	²⁾ 8,58	105,77	13,54	11,57	16,44	14,32	13,01	12,04	13,56	11,29	12,78	
2004	I	³⁾ 9,24	³⁾ 8,80	113,13	13,84	11,79	18,22	15,55	13,37	12,53	13,86	11,56	10,36	
	II	13,84	11,79	18,22	15,55	13,37	12,53	13,86	11,56	13,25	10,36	
	III	14,06	11,91	17,00	14,82	13,32	12,53	13,80	11,56	13,16	10,34	
	IV	14,06	11,91	17,00	14,82	13,32	12,53	13,80	11,56	13,16	10,34	

Vuosi- neljännes År och kvartal Year and quarter	Teollisuustyöntekijät Industriarbetare Industrial workers				Rakennustyöntekijät Byggnadsarbetare Construction workers				Linja- auton- kuljettajat Buss- chaufförer Bus drivers	Kunta- sektorin työntekijät Arbetare inom den kommunala sektorn Local government workers				
	Kemianteollisuus Kemisk industry Chemical industry		Yhteensä Totalt Total		Talonraken- taminen Husbygg- nadsverk- samhet Building construction		Sähkötyö Elbran- schen Electrical work				Putkiasennus Rörinstalla- tions- och rör- isolerings- branschen Pipe fitting, insulation		Maalaus Måleri Painting	
	M	N	M	N	MS	M	M	M			M	M	M	MS
	14	15	16	17	18	19	20	21			22	23	24	
2000:IV	12,99	9,69	12,70	10,30	12,15	11,43	14,11	13,44	11,85	10,69	10,11			
2001:IV	13,70	10,14	13,19	10,72	12,65	11,85	14,29	13,94	12,21	11,09	10,37			
2002:IV	14,15	10,76	13,57	11,11	13,02	12,22	14,72	14,01	12,76	11,40	10,37			
2003:IV	14,45	11,18	14,05	11,49	13,49	12,55	15,16	14,52	13,34	12,19	10,68			
2004:IV	15,01	11,59	14,49	11,85	13,93	13,07	15,38	14,69	13,67	12,31	11,16			
2002	I			
	II	14,43	10,68	13,86	11,14	13,26	12,10	14,74	13,53	12,72	11,48			
	III			
	IV	14,15	10,76	13,57	11,11	13,02	12,22	14,72	14,01	12,76	11,40			
2003	I			
	II	15,27	11,64	14,42	11,67	13,82	12,37	14,95	14,28	13,24	12,06			
	III			
	IV	14,45	11,18	14,05	11,49	13,49	12,55	15,16	14,52	13,34	12,19			
2004	I			
	II	15,56	11,87	14,80	12,00	14,20	12,84	15,07	14,16	13,78	12,38			
	III			
	IV	15,01	11,59	14,49	11,85	13,93	13,07	15,38	14,69	13,67	12,31			

¹⁾ Metsätyöntekijöillä päiväansiot
²⁾ Marraskuu
³⁾ Toukokuu

¹⁾ Dagsförtjänst för skogsarbetare
²⁾ November
³⁾ Maj

¹⁾ For forest workers, daily earnings
²⁾ November
³⁾ May

50. Palkansaajien ansiotasoindeksi — Löntagarnas förtjänstnivåindex — Index of wage and salary earnings

2000 = 100

Toimiala (TOL 1995) — Näringsgren (NI 1995) — Industry (SIC 1995)

Vuosi ja neljännes År och kvartal Year and quarter	A	D	E	F	G	51, 52	H	I	60–62	64
	Maa- ja metsätalous Jord- och skogsbruk Agriculture and forestry	Teollisuus Tillverkning Manufacturing	Energia- ja vesihuolto Energi och vattenförsörjning Energy and water supply	Rakentaminen Byggnadsverksamhet Construction	Kauppa Handel Trade	Tukku- ja vähittäiskauppa Parti- och detaljhandel Wholesale and retail trade	Majoitus- ja ravitsemistoiminta Hotell- och restaurangverksamhet Hotels and restaurants	Kuljetus, varastointi ja tietoliikenne Transport, magasinering och kommunikation Transport, storage and communication	Kuljetus Transport Transport	Posti- ja teleliikenne Post- och telekommunikation Post and telecommunications
	1	2	3	4	5	6	7	8	9	10
2000	100,0	100,0	100,0	100,0	100,0	100,0	100,0	100,0	100,0	100,0
2001	104,0	104,8	105,6	104,7	105,5	105,3	103,6	104,4	104,0	104,4
2002	107,5	108,9	109,9	108,1	109,1	108,9	107,3	108,2	107,6	108,5
2003	111,7	113,6	114,8	112,0	113,1	112,8	110,8	112,4	111,6	113,0
2004	116,3	118,2	119,0	115,6	117,0	116,6	114,2	115,5	114,9	115,4
2003	I	109,6	111,4	112,6	110,1	111,3	111,0	109,1	110,4	109,8
	II	112,0	113,8	115,0	111,9	113,7	113,4	111,3	112,9	112,0
	III	112,2	114,2	115,4	112,6	113,8	113,4	111,2	112,9	112,1
	IV	113,1	115,0	116,2	113,3	113,6	113,2	111,7	113,3	112,4
2004	I	114,5	116,1	117,5	114,0	114,9	114,5	112,8	114,2	113,4
	II	116,5	118,2	119,3	115,6	117,1	116,8	114,5	115,9	115,1
	III	116,8	118,8	119,6	116,2	117,5	117,2	114,6	115,9	115,3
	IV	117,2	119,9	119,5	116,7	118,5	118,2	114,9	116,1	115,7
*2005	I	118,5	120,9	120,9	117,6	119,7	119,4	116,1	117,4	117,0
	II	120,7	122,9	123,1	120,4	122,1	121,8	118,2	119,5	119,1

Toimiala (TOL 1995) — Näringsgren (NI 1995) — Industry (SIC 1995)

Vuosi ja neljännes År och kvartal Year and quarter	J	65, 67	66	K	L	M	N	851	853	O
	Rahoitus ja vakuutus Finansiell verksamhet Financial intermediation	Rahoitus Finansiering Finance	Vakuutus Försäkring Insurance	Kiinteistö-, vuokra- ja tutkimuspalvelut Fastighets-, ut- hynnings- och forskningsverksamhet Real estate, renting and business activities	Julkisen hallinto Offentlig förvaltning Public administration	Koulutus Utbildning Education	Terveysthuolto ja sosiaalipalvelut Hälsa- och sjukvård, sociala tjänster Health and social work	Terveysthuolto- palvelut Hälsa- och sjukvård Human health services	Sosiaalipalvelut Sociala tjänster Social work activities	Muut yhteiskunnalliset ja henkilökohtaiset palvelut Andra samhälls- personliga tjänster social and personal service activities
	11	12	13	14	15	16	17	18	19	20
2000	100,0	100,0	100,0	100,0	100,0	100,0	100,0	100,0	100,0	100,0
2001	106,2	106,4	105,5	104,6	104,5	103,8	103,4	103,3	103,5	104,0
2002	110,2	110,4	109,6	108,2	108,7	106,5	106,9	107,3	106,3	107,3
2003	114,4	114,1	115,1	112,7	113,1	110,9	111,0	111,5	110,3	111,7
2004	118,6	118,0	120,4	117,4	118,0	115,0	115,2	115,4	114,8	115,6
2003	I	112,3	112,3	112,2	110,5	111,1	108,9	109,0	109,5	108,4
	II	114,7	114,4	115,4	113,1	113,6	111,2	111,4	111,8	110,7
	III	114,8	114,4	115,8	113,4	113,7	111,4	111,5	112,0	110,8
	IV	115,7	115,3	116,8	113,7	114,1	112,0	112,1	112,5	111,4
2004	I	116,9	116,4	118,3	115,2	115,7	113,3	113,5	113,9	113,0
	II	118,8	118,2	120,5	117,6	118,1	115,2	115,1	115,4	114,6
	III	119,1	118,4	121,0	118,1	118,7	115,6	115,6	115,8	115,3
	IV	119,7	118,9	121,9	118,8	119,4	116,1	116,5	116,6	116,3
*2005	I	120,9	120,1	123,2	120,1	120,6	117,3	117,5	117,6	117,4
	II	123,1	122,2	125,4	122,3	122,8	119,5	119,5	119,7	119,3

50. Palkansaajien ansiotasoindeksi (jatk.) — Löntagarnas förtjänstnivåindex (forts.) — Index of wage and salary earnings (cont.)

Vuosi ja neljännes År och kvartal Year and quarter	2000 = 100					1964 = 100 1985 = 100 1995 = 100							
	Yhteensä Totalt	Tunti- palkkaiset Timavlönade Hourly paid employees	Kuukausi- palkkaiset Månads- avlönade Monthly paid employees	Miehet Män Males	Naiset Kvinnor Females	Sektori – Sektor – Sector							
						Valtio Staten Central government	Kunnat Kommuner Local government	Yksityiset Privata Private	Muut Andra Other	Yhteensä Totalt	Yhteensä Totalt	Yhteensä Totalt	
21	22	23	24	25	26	27	28	29	30	31	32		
2000	100,0	100,0	100,0	100,0	100,0	100,0	100,0	100,0	100,0	1 912	202,6	118,1	
2001	104,5	104,7	104,5	104,6	104,4	105,1	103,5	104,8	103,6	1 999	211,8	123,4	
2002	108,2	108,1	108,3	108,3	108,1	109,3	106,8	108,6	107,1	2 069	219,2	127,8	
2003	112,6	112,1	112,7	112,5	112,4	114,0	110,7	113,0	111,4	2 151	227,9	132,8	
2004	116,8	115,6	117,2	116,5	116,9	118,6	115,1	117,1	115,3	2 232	236,4	137,8	
2003	I	110,5	110,1	110,6	110,6	110,3	111,9	108,8	110,9	109,4	2 112	223,7	130,4
	II	112,9	112,3	113,1	112,9	112,8	114,5	111,1	113,3	111,8	2 157	228,6	133,2
	III	113,1	112,6	113,3	113,1	113,0	114,7	111,2	113,6	111,9	2 162	229,1	133,5
	IV	113,7	113,3	113,8	113,6	113,6	115,0	111,8	114,1	112,5	2 172	230,1	134,1
2004	I	114,9	113,9	115,2	114,7	115,0	116,4	113,4	115,2	113,7	2 195	232,6	135,6
	II	116,9	115,6	117,3	116,6	117,0	119,1	114,9	117,2	115,7	2 233	236,6	137,9
	III	117,3	116,0	117,8	117,0	117,5	119,3	115,6	117,7	116,0	2 242	237,5	138,4
	IV	118,1	116,9	118,5	117,7	118,2	119,6	116,5	118,4	116,0	2 256	239,0	139,3
*2005	I	119,2	117,7	119,7	118,8	119,4	120,8	117,6	119,5	117,1	2 277	241,3	140,6
	II	121,4	119,9	121,9	121,0	121,5	123,1	119,7	121,8	119,2	2 319	245,7	143,2

Palkansaajien ansiotasoindeksien vuosimuutokset neljännesvuosittain
Förändringar på årsnivå i löntagarnas förtjänstnivåindex, kvartalsvis
Indices of wage and salary earnings, year-on-year changes by quarter

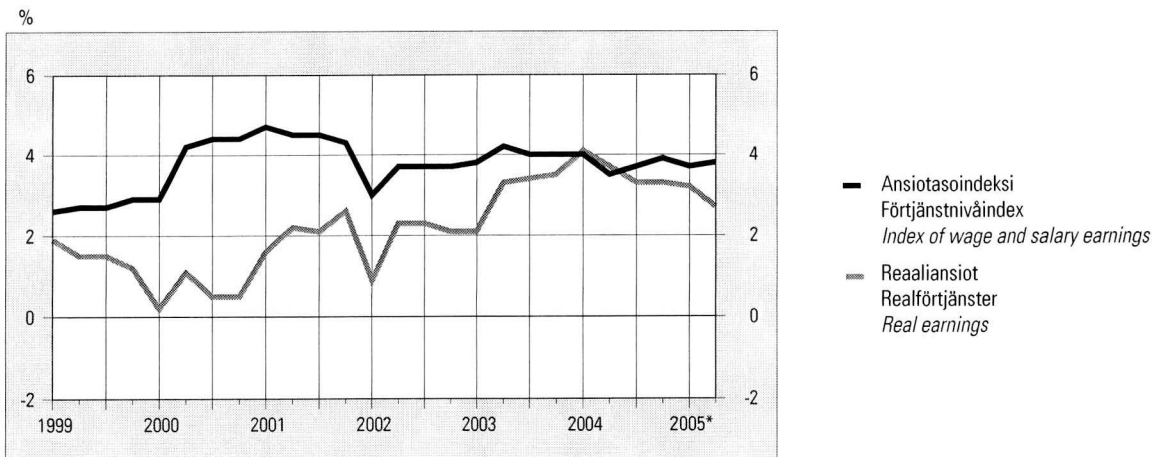

51. Työvoimakustannusindeksi — Arbetskraftskostnadsindex — Labour cost index

1996 = 100

Vuosi ja neljännes År och kvartal Year and quarter	Yhteensä Total	Vuosi- muutos Föränd- ring/år Year-on- year change	Teollisuus Tillverknig Industry	Vuosi- muutos Föränd- ring/år Year-on- year change	Tehdas- teollisuus Fabriks- industri Manu- facturing	Vuosi- muutos Föränd- ring/år Year-on- year change	Rakenta- minen Byggever- ksamhet Construc- tion	Vuosi- muutos Föränd- ring/år Year-on- year change	Kauppa, majoius, liikenne Handel, hotell- verksamhet, sambärdsel Trade, hotels, transport	Vuosi- muutos Föränd- ring/år Year-on- year change	Rahoitustoi- minta, liike- elämän palvelut Finansiell verksamhet, företags- tjänster Financial intermediation, business activities	Vuosi- muutos Föränd- ring/år Year-on- year change						
													%	%	%	%	%	%
													1	2	3	4	5	6
2000	114,0	3,8	114,4	4,9	114,4	4,8	113,1	2,6	111,1	2,0	118,9	4,9						
2001	120,4	5,6	122,1	6,8	122,2	6,8	117,3	3,7	117,1	5,4	123,7	4,0						
2002	125,5	4,2	127,2	4,2	127,3	4,2	120,4	2,6	121,8	4,0	130,8	5,7						
*2003	130,3	3,9	132,1	3,9	132,1	3,8	124,7	3,6	125,2	2,8	138,4	5,8						
*2004	135,7	4,1	138,1	4,5	138,1	4,5	129,9	4,2	128,7	2,8	145,6	5,2						
1997 I	101,6	2,4	101,1	2,0	101,2	2,1	101,2	1,6	102,5	3,3	101,4	2,4						
II	101,7	2,3	101,1	1,8	101,2	1,9	101,2	1,6	102,6	3,1	101,9	2,8						
III	102,0	2,7	101,2	2,0	101,3	2,2	102,1	2,6	102,7	3,3	102,4	3,2						
IV	103,1	1,0	102,3	-0,1	102,4	0,0	103,1	1,8	103,1	1,3	105,2	2,6						
1998 I	106,1	4,4	105,3	4,2	105,2	4,0	106,1	4,8	106,4	3,8	107,3	5,8						
II	106,0	4,2	105,2	4,1	105,2	3,9	106,1	4,9	106,4	3,7	107,0	5,0						
III	106,0	3,9	105,3	4,1	105,3	3,9	106,6	4,4	106,4	3,5	106,7	4,2						
IV	107,0	3,8	106,6	4,2	106,5	4,0	109,1	5,9	106,5	3,3	107,8	2,5						
1999 I	109,3	3,1	108,4	3,0	108,5	3,1	110,5	4,1	108,5	2,0	112,5	4,9						
II	109,6	3,4	108,7	3,3	108,8	3,5	110,4	4,0	108,8	2,3	112,8	5,4						
III	109,8	3,6	109,0	3,5	109,1	3,7	111,1	4,2	108,8	2,3	113,1	6,0						
IV	110,6	3,4	110,2	3,4	110,4	3,7	108,9	-0,2	109,4	2,7	115,1	6,7						
2000 I	112,3	2,7	112,7	3,9	112,7	3,9	111,3	0,8	109,4	0,8	117,1	4,1						
II	113,9	3,9	113,9	4,8	113,9	4,7	112,5	1,9	111,5	2,5	119,1	5,6						
III	114,4	4,1	114,6	5,1	114,6	5,0	113,5	2,1	111,6	2,5	119,4	5,6						
IV	115,5	4,4	116,4	5,6	116,4	5,5	115,2	5,9	111,9	2,3	120,0	4,3						
2001 I	118,9	5,9	120,5	7,0	120,6	7,0	115,8	4,0	115,9	5,9	121,9	4,1						
II	120,4	5,7	121,9	7,0	122,0	7,1	117,3	4,2	117,5	5,4	123,6	3,7						
III	120,7	5,6	122,3	6,7	122,4	6,8	117,8	3,8	117,7	5,5	123,9	3,8						
IV	121,5	5,2	123,7	6,3	123,8	6,3	118,3	2,6	117,4	4,9	125,4	4,5						
2002 I	123,4	3,8	124,8	3,5	124,9	3,5	118,9	2,7	120,0	3,6	128,6	5,5						
II	125,6	4,3	127,0	4,2	127,1	4,2	120,6	2,9	122,3	4,1	131,0	6,0						
III	126,0	4,4	127,7	4,5	127,8	4,4	120,8	2,5	122,5	4,0	131,3	6,0						
IV	126,8	4,4	129,3	4,5	129,3	4,5	121,2	2,5	122,5	4,4	132,2	5,4						
*2003 I	128,1	3,8	129,5	3,7	129,5	3,7	122,4	3,0	123,1	2,6	136,8	6,4						
II	130,6	4,0	132,2	4,1	132,2	4,0	124,6	3,2	125,9	2,9	138,5	5,7						
III	130,8	3,8	132,7	3,9	132,7	3,8	125,2	3,6	125,8	2,7	138,6	5,5						
IV	131,8	3,9	134,1	3,7	134,1	3,7	126,6	4,5	125,9	2,8	139,8	5,7						
*2004 I	133,9	4,5	135,5	4,7	135,5	4,7	127,9	4,5	127,0	3,2	145,1	6,1						
II	135,8	4,0	137,8	4,2	137,8	4,2	129,9	4,3	129,0	2,5	146,3	5,6						
III	136,2	4,1	138,5	4,4	138,5	4,4	130,5	4,3	129,0	2,5	146,5	5,7						
IV	136,9	3,8	140,4	4,7	140,5	4,8	131,1	3,6	129,7	3,0	144,6	3,5						
*2005 I	139,0	3,8	141,6	4,5	141,7	4,6	132,5	3,6	131,1	3,2	150,3	3,6						

52. Teollisuus- ja rakennusyritysten palkkasummaindeksit ¹⁾ — Lönesummaindex för industri- och byggnadsföretag ¹⁾ — Wage bill indices for industrial and construction enterprises ¹⁾

2000 = 100

Vuosi ja kuukausi År och månad Year and month	Teollisuusindeksi – Industri index – Industry index								Rakentaminen – Byggsamhet Construction			
	C, D, E Koko teollisuus Hela industrin Total industry	15–16 Elintarvikkeiden, juomien ja tupakan valmistus Livsmedels-, dryckesvaru- och tobaksvaru- framställning Manufacture of food products, beverages and tobacco	20–21 Puu- ja paperi- teollisuus Trä- och pappers- industrin Wood and paper industry	23–25 Kemian teollisuus Kemiska industrin Chemical industry	28 Metalli- tuotteiden valmistus Tillverkning av metall- varor Manuf. of fabricated metal products	29 Koneiden ja laitteiden valmistus Tillv. av maskiner och utrustning Manuf. of machinery and equipment	30–33 Elektronikka- ja sähkö- tuotteiden valmistus Tillverkning av elektronik och elprodukter Manufacture of electrical and optical equipment	E (40–41) Sähkö-, kaasua- ja vesihuolto El-, gas-, värme- och vattenför- sörjning Electricity, gas and water supply	F Raken- taminen Bygg- verksam- het Construc- tion	Talon- rakenta- minen Bygg- arbeten Building construc- tion	Maa- ja vesiraken- taminen Anläggn- ings- arbeten Civil engineering	
	1	2	3	4	5	6	7	8	9	10	11	
2000	100,0	100,0	100,0	100,0	100,0	100,0	100,0	100,0	100,0	100,0	100,0	
2001	106,0	102,7	104,9	105,6	109,6	109,7	107,7	103,3	108,5	109,0	106,9	
2002	106,4	106,9	105,8	108,8	109,2	111,0	104,6	103,0	109,7	109,8	109,3	
2003	108,2	110,5	107,7	112,7	109,1	111,5	108,3	106,4	113,4	113,2	114,0	
2004	112,1	111,3	111,9	118,6	111,4	116,3	116,4	110,9	120,1	120,0	120,2	
2003	I	100,8	103,7	101,1	104,3	104,4	103,0	97,2	98,3	94,1	97,8	80,9
	II	102,4	104,7	95,4	106,2	104,9	109,0	105,2	98,0	93,1	96,2	81,7
	III	104,6	103,2	102,9	109,1	99,6	105,5	119,0	98,8	99,7	101,8	91,9
	IV	103,6	99,9	97,0	109,6	103,0	107,8	107,4	112,0	98,8	102,3	86,2
	V	113,0	113,2	129,5	122,4	107,4	108,1	103,6	108,3	111,9	113,9	104,8
	VI	131,5	133,6	129,5	138,5	134,9	137,8	126,0	124,7	136,2	138,6	127,5
	VII	119,5	124,2	129,2	119,4	123,9	122,9	110,1	117,1	130,2	123,2	155,0
	VIII	105,8	115,3	101,9	110,0	105,4	110,5	110,4	109,4	125,0	120,4	141,3
	IX	103,6	105,6	102,1	103,5	102,1	102,4	115,5	99,7	114,6	110,7	128,4
	X	106,4	103,2	118,3	109,6	108,1	109,7	100,4	104,4	126,8	123,3	138,5
	XI	97,3	100,6	89,7	105,3	99,6	101,7	100,0	96,3	110,3	108,2	118,3
	XII	110,0	118,6	95,9	114,9	116,0	119,8	105,0	110,3	120,2	122,0	113,5
2004	I	102,1	104,6	104,1	111,4	101,6	104,0	101,0	102,9	97,9	101,3	85,6
	II	104,4	105,1	98,3	111,9	103,3	111,0	110,3	104,0	97,7	101,3	84,9
	III	113,9	105,5	106,1	125,2	103,1	111,4	147,9	113,2	104,0	106,5	94,6
	IV	112,5	108,3	126,9	118,3	107,9	118,9	107,5	112,1	109,5	113,4	95,5
	V	108,9	112,7	104,4	116,5	103,2	106,5	117,0	109,8	110,8	111,5	107,7
	VI	133,7	136,7	134,3	148,1	133,6	139,9	130,4	128,6	139,1	140,4	134,2
	VII	127,9	122,6	139,6	125,3	137,1	134,7	117,3	124,5	151,9	146,6	170,0
	VIII	104,8	113,2	102,8	112,5	101,9	109,5	110,2	111,8	118,5	112,8	138,7
	IX	109,7	105,0	109,7	108,9	106,2	108,7	127,1	104,6	123,7	119,3	139,3
	X	108,8	102,2	120,3	114,4	108,2	113,5	106,5	106,8	132,4	129,5	141,5
	XI	101,1	101,7	92,2	110,8	102,3	105,5	107,1	100,0	118,4	116,0	127,2
	XII	117,5	118,0	103,6	120,2	128,0	131,7	115,1	113,1	137,4	141,6	123,0
*2005	I	103,1	103,6	104,0	113,3	99,9	109,9	104,4	101,5	98,9	101,7	88,6
	II	110,0	107,6	99,9	117,3	109,6	115,7	123,8	109,1	103,7	106,4	93,5
	III	121,5	105,4	110,0	132,7	108,2	123,8	159,8	122,2	110,4	112,9	101,0
	IV	116,9	105,4	124,4	131,5	114,6	124,8	116,4	116,6	118,2	122,3	103,2
	V	110,9	114,1	101,0	125,5	109,0	112,3	115,4	114,1	117,7	117,7	116,7
	VI	130,8	131,8	94,9	150,7	139,9	143,8	137,0	130,5	148,3	148,9	145,2

¹⁾ Toimialaluokitus TOL 1995 vuoden 2001 loppuun asti. Vuoden 2002 alusta toimialaluokitus TOL 2002¹⁾ Näringsgrensindelningen NI 1995 till slutet av år 2001. Fr.o.m. början av år 2002 näringsgrensindelningen TOL 2002¹⁾ Standard Industrial Classification SIC 1995 until the end of 2001. From the beginning of 2002, Standard Industrial Classification TOL 2002

53. Kaupan ja muun palvelualan yritysten palkkasummaindeksit ¹⁾
Lönesummaindex för företag inom handeln och den övriga servicebranschen ¹⁾
Wage bill indices for trade and other service sector enterprises ¹⁾

2000 = 100

Vuosi ja kuukausi År och månad Year and month	Kauppa – Haldel – Trade			Muut palvelut – Övriga tjänster – Other services				
	50 Moottoriajoneuv. kauppa, korjaus ja huolto sekä polttoaineen vähittäismyynti Handel med och service av motorfordon; detaljhandel med drivmedel Sale, maintenance and repair of motor vehicles and motorcycles; retail sale of automotive fuel	51 Tukkukauppa pl. moottoriajo- neuvojen kauppa Partihandel exkl. motorfordon Wholesale trade, excl. motorvehicles and motorcycles	52 Vähittäis- kauppa pl. moottoriajo- neuvojen kauppa Detaljhandel exkl. motorfordon Retailing, excl. motorvehicles and motorcycles	Yhteensä Totalt Total	H Majoitus- ja ravitsemis- toiminta Hotell- och restaurang- verksamhet Hotels and restaurants	I Kuljetus, varastointi ja tietoliikenne Transport, magasinering och kommu- nikation Transport, storage and communi- cations	K Kiinteistö-, vuokraus- ja tutkimus- palvelut, liike-elämän palvelut Fastighets-, uthyrnings- och forsknings- verksamhet, företags- tjänster Real estate, renting and business activities	O Muut yhteiskunnal- iset ja henkilökoht. palvelut Andra sambällliga och personliga tjänster Other community, social and personal service activities
	1	2	3	4	5	6	7	8
2000	100,0	100,0	100,0	100,0	100,0	100,0	100,0	100,0
2001	103,8	106,4	106,1	108,6	105,2	106,0	112,5	105,1
2002	110,3	109,5	113,0	112,9	107,9	107,9	118,7	110,4
2003	118,6	112,3	118,5	116,8	109,9	111,4	123,1	114,9
2004	128,4	117,8	124,3	121,6	113,0	113,9	130,0	120,3
2003 I	106,4	107,5	110,2	108,8	100,1	105,6	115,3	104,1
II	110,4	111,2	106,8	108,9	98,5	103,2	118,2	104,0
III	112,5	113,5	111,4	112,4	99,1	107,6	122,6	106,8
IV	111,7	110,3	111,3	114,2	110,9	109,5	121,1	110,1
V	124,2	112,0	124,8	118,0	116,8	113,6	122,4	117,7
VI	139,0	134,7	139,4	136,7	126,9	121,7	146,3	153,0
VII	129,3	113,4	131,2	128,6	118,9	133,9	128,9	118,0
VIII	118,6	109,7	123,8	117,8	118,6	111,7	122,3	116,7
IX	115,2	105,7	114,6	112,3	110,4	105,7	117,9	110,4
X	116,7	104,6	112,0	112,9	104,3	108,1	117,8	112,4
XI	115,7	108,4	111,3	110,3	99,0	104,5	117,3	107,1
XII	123,1	116,3	124,6	120,2	115,1	112,0	127,4	118,5
2004 I	115,3	109,6	115,3	112,6	102,6	107,7	120,3	108,7
II	119,2	114,3	110,5	111,8	98,7	104,6	122,6	108,3
III	123,3	121,6	117,9	119,0	106,3	112,9	130,4	113,1
IV	124,0	115,5	116,8	117,8	113,9	111,1	126,3	115,0
V	133,4	116,3	131,8	120,0	115,1	112,4	127,5	120,6
VI	149,9	141,5	145,2	143,9	132,0	125,7	155,1	164,6
VII	140,9	120,0	138,0	134,9	122,9	138,6	137,1	123,4
VIII	126,6	115,6	130,4	120,9	120,9	111,0	128,6	120,3
IX	125,0	111,5	120,4	117,3	112,7	109,4	124,5	115,5
X	124,3	110,9	116,7	116,3	106,0	108,3	123,9	116,2
XI	124,1	114,0	117,4	116,0	106,6	106,5	125,6	112,9
XII	134,7	123,0	131,1	128,6	118,1	118,9	138,6	125,2
*2005 I	120,9	115,4	119,9	116,0	103,6	105,8	129,0	111,7
II	124,0	121,1	116,2	118,4	106,2	108,1	132,4	112,9
III	129,8	128,4	123,8	125,0	111,2	115,5	140,1	117,6
IV	130,9	123,8	123,7	126,0	119,7	117,5	137,5	120,2
V	139,5	121,9	138,8	126,7	118,9	114,9	138,7	125,9
VI	160,1	151,4	153,4	150,3	131,4	128,0	166,0	171,5

¹⁾ Toimialaluokitus TOL 1995 vuoden 2001 loppuun asti. Vuoden 2002 alusta toimialaluokitus TOL 2002

¹⁾ Näringsgrensindelningen NI 1995 till slutet av år 2001. Fr.o.m. början av år 2002 näringsgrensindelningen TOL 2002

¹⁾ Standard Industrial Classification SIC 1995 until the end of 2001. From the beginning of 2002, Standard Industrial Classification TOL 2002

54. Kuluttajabarometri — Konsumentbarometern — *Consumer survey*

		Ostoaikomukset kulutusryhmittäin seuraavan puolen vuoden aikana – Inköpsavsikter i vissa konsumentgrupper under det följande halvåret <i>Potential purchases over the next six months</i>											
Vuosi ja kuukausi År och månad Year and month		Asunto ¹⁾ Bostad ¹⁾ <i>Dwelling ¹⁾</i>		Uusi auto Ny bil <i>New car</i>		Käytetty auto Begagnad bil <i>Used car</i>		Muu kulkuväline Annat transportmedel <i>Other vehicle</i>		Asunnon korjaus Bostadsrenovering <i>Renovation of dwelling</i>		Kodin sisustus Heminredning <i>Interior decoration</i>	
		Kyllä Ja Yes	Ehkä Kanske Perhaps	Kyllä Ja Yes	Ehkä Kanske Perhaps	Kyllä Ja Yes	Ehkä Kanske Perhaps	Kyllä Ja Yes	Ehkä Kanske Perhaps	Kyllä Ja Yes	Ehkä Kanske Perhaps	Kyllä Ja Yes	Ehkä Kanske Perhaps
		% kotitalouksista – % av hushållen – % of households											
		1	2	3	4	5	6	7	8	9	10	11	12
2002	II	2,7	3,5	1,1	1,2	2,9	4,4	8,9	6,1	24,9	6,9	32,9	12,0
	V	2,9	2,8	1,2	1,0	3,5	3,8	9,5	5,9	28,1	8,5	32,9	12,5
	VIII	3,0	3,5	1,5	0,9	3,4	3,6	5,5	4,1	23,7	7,8	32,7	10,8
	XI	2,6	3,0	1,4	0,7	3,1	2,7	5,3	4,5	23,5	7,3	33,7	12,3
2003	II	2,4	4,4	3,2	1,6	5,8	6,3	7,4	4,9	26,2	7,1	34,0	8,7
	V	3,7	4,5	2,6	1,8	6,6	7,0	9,2	5,5	30,7	6,5	36,4	10,0
	VIII	3,6	5,4	3,4	2,8	8,1	7,3	5,2	3,4	27,1	6,1	37,2	9,1
	XI	3,8	4,1	3,2	1,7	6,4	6,4	6,6	3,1	23,2	5,9	33,0	10,7
2004	II	3,2	4,3	2,7	2,8	7,2	7,4	6,9	5,5	28,9	7,2	36,0	8,1
	V	4,3	4,6	3,7	2,6	5,7	5,6	9,5	4,7	30,1	7,7	36,7	7,5
	VIII	3,3	4,1	4,0	2,7	6,1	7,7	4,7	2,8	26,7	7,2	35,5	8,0
	XI	3,6	3,6	2,6	2,2	6,1	6,5	4,7	2,5	26,3	6,8	37,3	7,0
2005	II	3,0	4,2	3,3	2,2	7,1	6,8	7,7	4,5	28,6	8,9	37,6	8,4
	V	4,4	4,7	3,3	1,8	6,3	6,2	9,2	4,4	34,6	6,4	38,6	7,6

		Ostoaikomukset kulutusryhmittäin seuraavan puolen vuoden aikana – Inköpsavsikter i vissa konsumentgrupper under det följande halvåret <i>Potential purchases over the next six months</i>											
Vuosi ja kuukausi År och månad Year and month		Loma-asunto Semesterbostad <i>Free-time residence</i>		Viihde-elektronikka Hemelektronik <i>Entertainment electronics</i>		Kodinkoneet Hushållsmaskiner <i>Household appliances</i>		Harrastusvälineet Hobbyartiklar <i>Free-time equipment</i>		Lomamatka kotimaahan Semesterresa i Finland <i>Holiday trip in Finland</i>		Lomamatka ulkomaille Semesterresa utomlands <i>Holiday trip abroad</i>	
		Kyllä Ja Yes	Ehkä Kanske Perhaps	Kyllä Ja Yes	Ehkä Kanske Perhaps	Kyllä Ja Yes	Ehkä Kanske Perhaps	Kyllä Ja Yes	Ehkä Kanske Perhaps	Kyllä Ja Yes	Ehkä Kanske Perhaps	Kyllä Ja Yes	Ehkä Kanske Perhaps
		% kotitalouksista – % av hushållen – % of households											
		13	14	15	16	17	18	19	20	21	22	23	24
2002	II	1,4	0,9	22,0	14,4	12,6	9,5	13,5	6,3	45,6	16,6	29,6	15,3
	V	1,7	1,1	18,7	12,3	12,9	8,6	12,1	4,7	49,9	15,3	33,4	13,0
	VIII	1,4	1,0	20,7	12,2	12,5	8,8	11,8	5,9	34,9	14,0	27,0	13,2
	XI	1,4	1,1	24,2	14,8	11,8	10,1	13,5	6,4	39,4	15,9	27,1	12,5
2003	II	1,4	0,9	19,4	12,0	12,1	7,6	13,2	4,8	46,6	14,0	29,9	13,5
	V	1,7	1,6	19,8	13,0	14,9	7,9	12,7	5,3	49,1	13,1	31,2	12,6
	VIII	1,6	1,2	22,9	12,7	14,6	8,3	13,4	5,0	37,5	12,7	29,0	11,2
	XI	2,4	1,4	27,2	14,4	12,5	6,9	15,2	4,7	38,7	13,9	28,9	12,9
2004	II	1,4	1,1	26,8	12,6	12,1	5,8	12,2	5,1	47,3	13,5	32,8	13,0
	V	1,9	1,3	26,0	12,1	13,6	6,5	13,4	3,4	51,8	11,3	34,9	11,3
	VIII	1,2	1,1	28,3	14,5	14,0	6,8	12,8	4,9	34,8	11,3	31,1	13,1
	XI	1,5	1,6	28,5	13,2	14,1	7,1	12,3	5,3	36,3	13,4	28,1	12,1
2005	II	1,8	1,3	28,3	11,9	12,7	7,1	17,9	5,4	46,4	12,5	35,6	11,2
	V	2,3	1,3	25,3	11,7	13,7	5,6	16,1	3,5	52,1	13,6	39,6	9,4

¹⁾ Ostoaikomus seuraavan vuoden aikana¹⁾ Inköpsavsikt under följande år¹⁾ Potential purchase during the following year

Rakennuskustannusindeksin vuosimuutos kuukausittain – Förändring på årsnivå i byggnadskostnadsindex, månadsvis – *Building cost index, year-on-year changes by month*

%

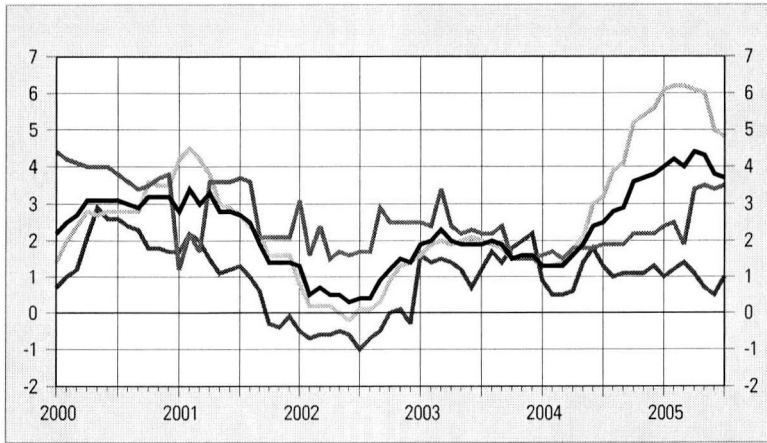

- Tarvikepanokset
Material
Materials
- Kokonaisindeksi
Totalindex
Total index
- Työpanokset
Arbete
Labour
- Muut panokset
Övriga insatser
Other inputs

Kuluttajahintaindeksien vuosimuutoksia kuukausittain – Förändringar på årsnivå i konsumentprisindexen, månadsvis – *Consumer price indices, year-on-year changes by month*

%

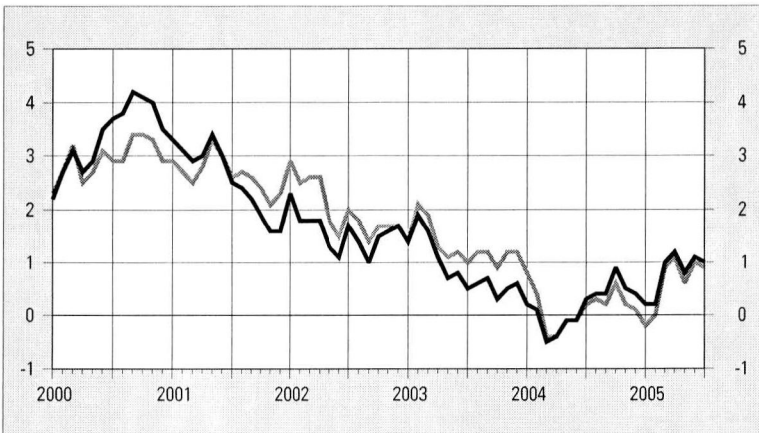

- Kuluttajahintaindeksi
Konsumentprisindex
Consumer price index
- Yhdenmukaistettu kuluttajahintaindeksi
Harmoniserat konsumentprisindex
Harmonised consumer price index

Tuottajahintaindeksien vuosimuutoksia kuukausittain – Förändringar på årsnivå i producentprisindexen, månadsvis – *Producer price indices, year-on-year changes by month*

%

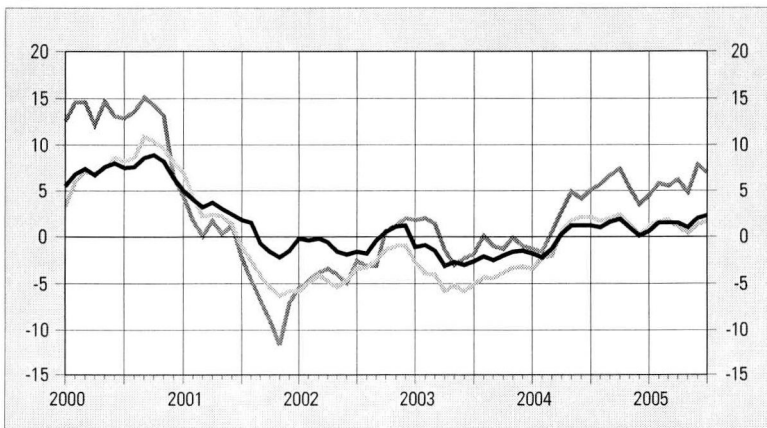

- Tuontihintaindeksi
Importprisindex
Import price index
- Teollisuuden tuottajahintaindeksi
Producentprisindex för industrin
Producer price index for manufactured products
- Vientihintaindeksi
Exportprisindex
Export price index

55. Indeksilukujen vuosimuutoksia ¹⁾ — Förändringar på årsnivå i indextalen ¹⁾ — Year-on-year changes in index numbers ¹⁾

Vuosi ja kuukausi År och månad Year and month	Rakennus- kustannus- indeksi Byggnads- kostnads- index Building cost index	Kuluttaja- hintaindeksi Konsument- prisindex Consumer price index	Pohjainflaatio- indikaattori Indikator för underliggande inflation Indicator of underlying inflation	Yhdenmukais- tettu kuluttaja- hintaindeksi ²⁾ Harmoniserat konsument- prisindex ²⁾ Harmonised consumer price index ²⁾	Tukkuhinta- indeksi Partiprisindex Wholesale price index	Kotimarkkinoiden perushintaindeksi Basprisindex för hemmamarknads- varor Basic price index for domestic supply	Teollisuuden tuottajahinta- indeksi Producent- prisindex för industrin Producer price index, home sales	Tuontihinta- indeksi Importpris- index Import price index	Vientihinta- indeksi Exportpris- index Export price index
	%								
	1	2	3	4	5	6	7	8	9
2000	2,9	3,4	3,6	3,0
2001	2,5	2,6	3,1	2,7	-0,9	-0,3	-2,2	-2,9	-4,5
2002	0,8	1,6	2,2	2,0	-1,5	-1,2	-3,1	-2,9	-5,4
2003	1,8	0,9	1,8	1,3	-0,3	-0,1	-2,0	-0,6	-4,3
2004	2,5	0,2	1,2	0,2	0,9	1,5	0,3	3,6	0,5
2003 I	1,9	1,4	1,8	1,4	0,9	0,9	-1,1	1,8	-2,7
II	2,0	1,9	2,7	2,1	1,7	1,6	-0,9	2,0	-3,9
III	2,3	1,6	2,2	1,9	0,8	1,0	-1,5	1,4	-4,0
IV	2,0	1,1	1,8	1,3	-0,9	-0,6	-3,1	-1,4	-5,8
V	1,9	0,7	1,6	1,1	-1,3	-1,2	-2,7	-3,0	-5,2
VI	1,9	0,8	1,7	1,2	-1,0	-0,8	-3,0	-2,3	-5,8
VII	1,9	0,5	1,5	1,0	-0,8	-0,6	-2,6	-1,8	-5,1
VIII	2,0	0,6	1,7	1,2	-0,1	0,1	-2,1	0,1	-4,3
IX	1,9	0,7	1,8	1,2	-0,8	-0,6	-2,5	-1,0	-4,4
X	1,5	0,3	1,4	0,9	-0,9	-0,6	-2,0	-1,3	-3,8
XI	1,6	0,5	1,5	1,2	-0,3	-0,2	-1,6	-0,1	-3,3
XII	1,6	0,6	1,7	1,2	-0,4	-0,2	-1,5	-1,0	-3,2
2004 I	1,3	0,2	0,9	0,8	-0,7	-0,4	-1,8	-1,3	-3,4
II	1,3	0,1	0,5	0,4	-1,8	-1,3	-2,2	-1,6	-2,3
III	1,3	-0,5	0,8	-0,4	-0,6	-0,1	-1,3	0,5	-2,0
IV	1,6	-0,4	0,8	-0,4	0,5	1,1	0,3	2,8	0,6
V	1,9	-0,1	1,0	-0,1	1,6	2,3	1,2	4,9	1,8
VI	2,4	-0,1	1,1	-0,1	1,1	1,8	1,2	4,1	2,1
VII	2,5	0,3	1,4	0,2	1,5	2,3	1,2	5,1	2,1
VIII	2,8	0,4	1,5	0,3	1,8	2,5	1,0	5,7	1,7
IX	2,9	0,4	1,4	0,2	2,5	3,1	1,6	6,7	2,0
X	3,6	0,9	1,8	0,6	2,9	3,5	1,9	7,4	2,4
XI	3,7	0,5	1,4	0,2	1,8	2,6	1,0	5,3	1,3
XII	3,8	0,4	1,4	0,1	0,7	1,6	0,1	3,5	0,2
2005 I	4,0	0,2	1,3	-0,2	1,2	2,0	0,6	4,5	1,1
II	4,2	0,2	1,3	0,0	2,2	3,0	1,5	5,8	1,7
III	4,0	1,0	1,1	0,9	2,4	2,9	1,5	5,5	1,8
IV	4,4	1,2	1,2	1,1	3,1	3,4	1,5	6,2	1,1
V	4,3	0,8	0,6	0,6	2,3	2,8	1,0	4,8	0,4
VI	3,8	1,1	0,9	1,0	4,0	4,2	2,0	7,8	1,3
VII	3,7	1,0	0,8	0,9	4,0	4,1	2,3	7,0	1,7

¹⁾ Muutokset on laskettu indeksien uusimman perusvuoden mukaan

²⁾ Indeksit on tarkoitettu EU-maiden sekä Norjan ja Islannin inflaatioasteiden vertailuun

¹⁾ Ändringarna har räknats enligt det senaste basåret för indexen

²⁾ Indexet är avsett för jämförelser av inflationsgraden i EU-länderna samt i Norge och Island

¹⁾ The changes were calculated according to the newest base year of the indices

²⁾ The index is intended for comparison of inflation rates in EU countries as well as for those of Norway and Iceland

56. Rakennuskustannusindeksi — Byggnadskostnadsindex — Building cost index

Ryhmiin painot ilmoitettu sulussa – Gruppvikterna inom parentes – Weighting figures in parentheses

		2000 = 100							1964 = 100 1973 = 100 1980 = 100 1990 = 100 1995 = 100				
		Ammattimainen rakentaminen – Yrkesmässigt byggande – Building trade							Kokonaisindeksi – Totalindex – Total index				
Vuosi ja kuukausi År och månad Year and month	Kokonais- indeksi Total- index Total index	Työ- panokset Arbete Labour	Tarvike- panokset Material Materials	Muut panokset Övriga insatser Other inputs	Asuin- kerros- talo Fler- vånings- bostads- hus Blocks of flats	Rivitalo Rådhus Attached house	Toimisto- ja liike- rakennus Kontors- o. affärs- byggnad Office and commercial buildings	Teollisuus- ja varasto- rakennus Industri- o. lager- byggnad Industrial buildings and ware- houses					
	(1 000)	(308)	(514)	(178)	(250)	(100)	(400)	(250)	9	10	11	12	13
2000	100,0	100,0	100,0	100,0	100,0	100,0	100,0	100,0	903,6	493,0	217,8	112,3	108,2
2001	102,5	102,6	102,9	101,0	102,1	102,5	102,4	103,0	930,1	507,5	224,2	115,6	111,4
2002	103,3	104,8	103,3	100,5	102,7	104,1	102,9	104,2	937,5	511,5	226,0	116,6	112,2
2003	105,2	107,1	105,2	102,0	104,3	105,8	104,8	106,4	955,0	521,1	230,2	118,7	114,3
2004	107,8	109,1	108,6	103,0	106,5	107,8	107,2	109,8	978,2	533,7	235,8	121,6	117,1
2003	I	104,2	105,4	104,4	101,4	103,3	104,9	103,8	945,9	516,1	228,0	117,6	113,2
	II	104,4	105,5	104,7	101,7	103,5	105,0	103,9	947,4	516,9	228,4	117,8	113,4
	III	105,1	107,2	104,8	102,0	104,2	105,6	104,7	953,7	520,3	229,9	118,5	114,2
	IV	105,2	107,6	104,9	102,0	104,4	105,8	104,9	955,4	521,2	230,3	118,8	114,4
	V	105,3	107,6	105,2	101,7	104,5	105,8	105,0	956,1	521,6	230,5	118,8	114,5
	VI	105,5	107,7	105,4	101,6	104,6	105,9	105,2	957,2	522,3	230,7	119,0	114,6
	VII	105,6	107,7	105,6	102,0	104,7	106,1	105,3	958,6	523,0	231,1	119,2	114,8
	VIII	105,7	107,8	105,6	102,4	104,8	106,3	105,4	959,6	523,5	231,3	119,3	114,9
	IX	105,7	107,9	105,5	102,1	104,8	106,4	105,3	959,0	523,3	231,2	119,2	114,8
	X	105,3	106,8	105,4	102,3	104,4	106,1	104,8	955,5	521,3	230,3	118,8	114,4
	XI	105,4	106,8	105,5	102,3	104,5	106,1	104,9	956,4	521,8	230,5	118,9	114,5
	XII	105,3	106,9	105,4	102,1	104,5	106,0	104,9	955,9	521,5	230,4	118,8	114,4
2004	I	105,6	107,2	105,7	102,4	104,7	106,1	105,2	958,3	522,9	231,0	119,1	114,7
	II	105,7	107,2	106,0	102,2	104,7	106,2	105,2	959,3	523,4	231,2	119,3	114,9
	III	106,4	108,9	106,3	102,4	105,4	107,0	106,0	966,0	527,0	232,8	120,1	115,6
	IV	107,0	109,6	106,9	102,6	105,9	107,4	106,5	971,0	529,8	234,0	120,7	116,2
	V	107,3	109,6	107,4	103,1	106,3	107,7	106,9	974,2	531,5	234,8	121,1	116,6
	VI	108,0	109,7	108,5	103,4	106,8	108,0	107,4	980,2	534,8	236,3	121,8	117,4
	VII	108,2	109,8	109,0	103,3	107,1	108,3	107,6	982,3	536,0	236,8	122,1	117,6
	VIII	108,6	109,9	109,7	103,4	107,3	108,4	108,1	986,2	538,1	237,7	122,6	118,1
	IX	108,7	109,9	109,9	103,2	107,4	108,5	108,1	986,9	538,4	237,9	122,7	118,2
	X	109,0	109,2	110,9	103,4	107,5	108,7	108,3	989,6	539,9	238,5	123,0	118,5
	XI	109,2	109,2	111,3	103,4	107,7	108,7	108,5	991,7	541,1	239,0	123,3	118,7
	XII	109,3	109,3	111,3	103,4	107,7	108,7	108,6	992,1	541,3	239,1	123,3	118,8
2005	I	109,8	109,7	112,2	103,4	108,1	109,4	109,0	997,0	544,0	240,3	123,9	119,4
	II	110,1	109,8	112,6	103,4	108,4	109,6	109,2	999,4	545,3	240,9	124,2	119,7
	III	110,7	111,0	112,9	103,9	109,1	110,1	109,7	1044,8	548,2	242,2	124,9	120,3
	IV	111,7	113,4	113,4	103,8	110,2	110,9	110,7	1013,8	553,1	244,4	126,0	121,4
	V	111,9	113,4	113,9	103,8	110,4	111,0	111,0	1016,2	554,4	244,9	126,3	121,7
	VI	112,0	113,4	114,0	103,9	110,6	111,0	111,1	1017,1	554,9	245,2	126,4	121,8
	VII	112,2	113,6	114,2	104,3	110,8	111,5	111,2	1018,8	555,9	245,6	126,6	122,0

57. Maarakennuskustannusindeksi ¹⁾ Jordbyggnadskostnadsindex ¹⁾ Cost index for civil engineering works ¹⁾

2000 = 100. Ryhmien painot ilmoitettu suluissa – Gruppvikterna inom parentes
Weighting figures in parentheses

Vuosi ja kuukausi År och månad Year and month	Kokonais- indeksi Total- index	Pohja- rakennus- työt Grund- byggnads- arbeten Foundation works	Maa- rakenne- työt Jord- byggnads- arbeten Structural earth works	Kallio- rakennus- työt Berg- byggnads- arbeten Rock works	Murskaus- työt Kross- arbeten Crushing works	Päällystys- työt Belägg- nings- arbeten Surfacing works	Vesi- huolto- työt Vatten- försörj- nings- arbeten Water supply works	Sillan- rakennus- työt Bro- byggnads- arbeten Bridge building works	Hoito- nossa- pito Under- håll Main- tenance and upkeep
	(100)	(7)	(34)	(12)	(12)	(12)	(13)	(10)	
2000 ...	100,0	100,0	100,0	100,0	100,0	100,0	100,0	100,0	100,0
2001 ...	103,0	101,7	104,0	102,8	103,3	101,5	103,4	102,0	104,5
2002 ...	104,7	103,2	105,6	105,4	104,7	103,2	104,2	105,0	107,1
2003 ...	107,0	105,8	107,5	107,4	107,3	105,0	106,0	108,4	109,4
2004 ...	110,8	108,4	111,7	110,7	110,7	108,2	108,9	115,7	114,5
2003 I	106,9	104,9	107,7	107,8	107,1	106,1	105,7	106,8	108,3
2003 II	107,6	105,3	107,9	108,1	107,7	108,8	106,2	107,8	108,5
2003 III	107,9	105,6	108,4	108,2	107,8	108,8	106,4	108,2	109,4
2003 IV	106,1	105,1	107,1	105,9	106,5	103,3	105,7	107,3	109,0
2003 V	105,8	105,6	106,8	105,9	106,4	101,7	105,5	107,5	108,9
2003 VI	106,0	105,6	107,1	106,1	106,5	101,8	105,5	107,9	109,1
2003 VII	106,1	105,7	106,9	106,1	106,6	102,3	105,7	108,2	109,2
2003 VIII	106,5	105,7	107,2	106,4	106,8	104,1	105,8	108,6	109,7
2003 IX	107,4	106,5	107,6	108,2	107,8	105,9	106,0	109,3	109,6
2003 X	107,7	106,7	108,2	108,6	108,4	105,3	106,5	109,5	110,2
2003 XI	107,6	106,6	107,9	108,6	108,4	105,2	106,5	109,8	110,5
2003 XII	107,8	106,6	107,8	108,5	108,2	107,4	106,4	110,4	110,5
2004 I	108,9	107,0	109,7	110,0	109,7	106,4	107,1	110,3	112,1
2004 II	108,9	107,5	109,6	110,0	109,4	106,6	107,0	111,4	112,5
2004 III	110,4	107,8	111,8	110,7	110,3	108,3	108,0	112,7	114,5
2004 IV	110,4	107,8	111,6	110,8	110,5	107,1	108,5	114,1	114,3
2004 V	110,2	107,7	111,2	110,1	109,4	107,6	108,2	115,1	114,1
2004 VI	110,5	108,7	110,9	110,3	109,5	108,6	108,5	116,6	114,2
2004 VII	110,8	108,8	111,3	110,7	110,1	107,7	109,0	117,2	114,6
2004 VIII	111,3	109,0	112,0	111,1	110,6	108,4	109,5	117,7	114,8
2004 IX	111,6	109,0	112,2	111,4	111,2	109,0	109,6	118,1	115,3
2004 X	112,6	109,3	113,8	111,4	113,1	109,2	110,8	117,9	115,9
2004 XI	112,3	109,1	113,3	111,1	112,5	109,5	110,4	118,4	115,7
2004 XII	112,0	108,9	112,7	110,8	111,9	109,3	110,1	118,9	115,5
2005 I	113,3	109,8	114,4	111,9	113,0	109,7	111,9	119,7	116,8
2005 II	113,8	110,0	114,8	112,5	113,4	111,2	112,2	120,5	117,2
2005 III	114,6	110,7	115,4	113,1	114,0	113,1	113,1	120,9	118,8
2005 IV	115,5	111,2	116,2	116,0	114,6	113,5	113,6	121,0	118,4
2005 V	115,9	111,4	116,8	116,0	114,7	115,2	113,6	120,6	119,1
2005 VI	116,5	111,5	117,9	116,4	115,5	116,1	114,2	119,9	119,2
2005 VII	116,7	111,7	117,8	116,4	115,6	117,4	114,4	120,0	119,8

58. Maarakennusalan ja metsäalan konekustannusindeksit ¹⁾ Kostnadsindex för anläggnings- maskiner och skogsmaskiner ¹⁾ Cost indices for earth movers and forest machinery ¹⁾

2000 = 100

Kokonaisindeksi – Totalindex – Total index	Maarakennusalan konekustannusindeksi Kostnadsindex för anläggningsmaskiner Cost index for earth movers	Metsäalan konekustannus- indeksi Kostnadsindex för skogsmaskiner Cost index for forest machinery
	1	2
2000 ...	100,0	100,0
2001 ...	102,6	102,9
2002 ...	101,7	103,8
2003 ...	103,3	106,0
2004 ...	107,5	108,9
2003 I	103,3	105,3
2003 II	104,5	107,0
2003 III	106,5	107,4
2003 IV	103,1	105,9
2003 V	102,4	105,5
2003 VI	102,4	105,6
2003 VII	102,8	105,8
2003 VIII	103,2	105,9
2003 IX	102,5	105,6
2003 X	103,3	106,0
2003 XI	103,3	106,0
2003 XII	102,8	105,8
2004 I	103,5	106,4
2004 II	102,8	106,0
2004 III	106,3	108,0
2004 IV	107,0	108,3
2004 V	107,4	108,6
2004 VI	107,5	108,7
2004 VII	108,1	108,9
2004 VIII	109,0	109,3
2004 IX	109,2	109,5
2004 X	111,5	111,6
2004 XI	109,7	110,8
2004 XII	108,6	110,3
2005 I	110,2	111,8
2005 II	110,7	111,9
2005 III	112,8	113,9
2005 IV	113,9	114,0
2005 V	113,5	113,9
2005 VI	115,6	114,9
2005 VII	115,9	115,0

¹⁾ Pl. arvonlisävero

¹⁾ Exkl. mervärdesskatt

¹⁾ Excl. value added tax

59. Liikenteen kustannusindeksejä ¹⁾ — Kostnadsindex för trafik ¹⁾ — *Cost indices for traffic ¹⁾*

2000 = 100. Ryhmien painot ilmoitettu sulussa – Gruppvikterna inom parentes – *Weighting figures in parentheses*

Vuosi ja kuukausi År och månad Year and month	Linja-autoliikenteen kustannusindeksi Kostnadsindex för busstrafik <i>Cost index for bus and motor-coach traffic</i>							Kuorma-autoliikenteen kustannusindeksi Kostnadsindex för lastbilstrafik <i>Cost index for road transport of goods</i>		Taksiliikenteen kustannusindeksi Kostnadsindex för taxitrafik <i>Cost index for taxi traffic</i>
	Kokonais- indeksi Totalindex <i>Total index</i>	Liikenne- laitokset Trafikverken <i>Traffic boards</i>	Sopimus- liikenne Avtals- trafik <i>Contract traffic</i>	Kaupunki- liikenne Stadstrafik <i>Urban traffic</i>	Maaseutu- liikenne Landsorts- trafik <i>Rural traffic</i>	Pikavuoro- liikenne Snabbturs- trafik <i>Express traffic</i>	Tilaus- liikenne Charter trafik <i>Charter traffic</i>	Kokonais- indeksi Total- index <i>Total index</i>	Perävaunu- yhdistelmät Trailer- kombinationer <i>Vehicle combinations</i>	Kokonais- indeksi Totalindex <i>Total index</i>
	(100)	(14,0)	(22,0)	(14,7)	(20,0)	(13,8)	(15,4)	(100)	(68)	(100)
	1	2	3	4	5	6	7	8	9	10
2000-	100,0	100,0	100,0	100,0	100,0	100,0	100,0	100,0	100,0	100,0
2001-	102,5	101,9	102,3	102,7	102,8	102,7	102,6	102,4	101,9	104,0
2002-	103,7	102,3	103,6	104,4	104,0	104,0	103,4	103,5	102,8	107,3
2003-	106,5	106,3	106,7	107,1	106,7	106,6	105,9	105,7	104,8	109,9
2004-	110,6	110,1	111,0	111,1	110,9	110,4	109,8	110,1	109,5	112,8
2003 I	105,3	104,1	105,2	105,9	105,6	105,6	105,1	105,3	104,6	107,8
II	105,9	104,5	105,8	106,5	106,3	106,3	105,9	106,0	105,5	108,1
III	108,8	108,4	108,8	109,2	109,0	109,0	108,5	108,9	108,4	111,4
IV	106,7	106,8	106,8	107,2	106,7	106,7	106,1	105,7	104,8	110,8
V	105,9	106,2	106,0	106,4	105,7	105,8	105,2	104,5	103,4	110,2
VI	105,8	106,2	106,0	106,3	105,7	105,8	105,1	104,5	103,4	109,9
VII	106,0	106,3	106,1	106,5	105,9	106,0	105,3	104,7	103,6	110,0
VIII	106,4	106,5	106,6	106,9	106,6	106,2	105,6	105,4	104,4	110,2
IX	106,2	106,2	106,5	106,7	106,4	106,0	105,4	105,1	104,0	110,3
X	107,1	106,4	107,3	107,8	107,4	107,1	106,3	106,1	105,0	110,2
XI	107,1	106,4	107,4	107,8	107,5	107,1	106,3	106,3	105,3	110,3
XII	107,2	107,1	107,6	107,7	107,4	107,0	106,2	106,3	105,2	110,3
2004 I	107,8	108,0	108,2	108,2	107,8	107,5	106,9	106,8	105,9	110,7
II	107,6	107,8	107,9	108,0	107,6	107,3	106,7	106,4	105,4	110,7
III	109,6	109,5	109,9	110,1	109,7	109,4	108,7	108,5	107,6	112,6
IV	109,7	109,6	110,1	110,2	109,9	109,5	108,8	108,7	107,8	112,7
V	110,1	109,8	110,6	110,6	110,4	110,0	109,2	109,5	108,7	113,1
VI	110,2	109,8	110,5	110,7	110,4	110,0	109,3	109,4	108,6	112,9
VII	110,4	110,0	110,8	110,9	110,7	110,3	109,5	109,8	109,1	113,0
VIII	111,1	110,4	111,5	111,5	111,4	110,9	110,3	111,0	110,4	113,3
IX	111,6	110,7	111,9	112,0	112,0	111,5	110,9	111,6	111,1	113,5
X	113,5	112,3	113,9	114,0	114,0	113,5	112,8	113,9	113,6	113,9
XI	113,0	111,9	113,4	113,6	113,5	113,0	112,3	113,3	112,9	113,8
XII	112,7	111,7	113,1	113,2	113,1	112,6	112,0	112,9	112,4	113,8
2005 I	112,9	112,2	113,2	113,4	113,2	112,7	112,1	113,0	112,4	113,9
II	112,9	112,3	113,2	113,5	113,3	112,8	112,2	113,0	112,4	114,0
III	115,8	114,9	116,2	116,4	116,2	115,7	115,0	116,4	115,9	116,6
IV	115,7	114,9	116,2	116,3	116,1	115,5	114,9	116,3	115,7	117,1
V	115,5	114,7	116,0	116,1	115,9	115,2	114,5	115,8	115,2	116,7
VI	116,6	115,5	117,1	117,3	117,1	116,5	115,8	117,6	117,3	117,0
VII	116,9	115,6	117,4	117,5	117,4	116,9	116,1	118,1	117,9	

1) Pl. arvonlisävero

¹⁾ Exkl. mervärdesskatt

¹⁾ Excl. value added tax

60. Maatalouden hintaindeksijä ¹⁾ — Prisindex för lantbruk ¹⁾ — Price indices for agriculture ¹⁾

2000 = 100

Vuosi ja kuukausi År och månad	Tuottajahintaindeksi — Producentprisindex Producer price index			Tuotantovälineiden ostohintaindeksi — Index för inköpspriser för jordbruksproduktionsresurser The index of purchase prices of means of agricultural production						
	Kokonais- indeksi ²⁾ Totalindex ²⁾ Total index	Kasvituotteet Växtprodukter Plant products	Eläin- tuotteet ²⁾ Animaliska produkter ²⁾ Livestock products ²⁾	Kokonais- indeksi Totalindex	Tarvikkeet ja palvelut — Varor och tjänster Goods and services			Investoinnit — Investeringar Investments		
					Kokonais- indeksi Totalindex	Lannoitteet ja maan- parannusaineet Gödselmedel och jordförbät- tringsmedel Fertilizers and soil conditioners	Rehut Foder Fodder	Kokonais- indeksi Totalindex	Tarvikkeet Varor Materials	Rakennukset Byggnader Buildings
1	2	3	4	5	6	7	8	9	10	
2000	100,0	100,0	100,0	100,0	100,0	100,0	100,0	100,0	100,0	100,0
2001	105,2	99,7	107,9	102,2	101,8	108,3	103,3	103,1	103,7	102,4
2002	103,7	101,3	104,9	102,8	101,5	106,1	103,7	105,5	106,5	104,6
2003	99,0	104,3	96,4	104,2	102,5	105,1	103,2	108,1	110,0	106,3
2004	101,5	107,5	98,5	107,2	105,1	107,9	105,1	111,8	114,1	109,5
2003 I	99,7	103,3	97,9	103,8	102,1	103,9	103,7	107,4	109,5	105,3
II	99,9	104,5	97,7	104,7	103,4	105,2	103,5	107,6	109,5	105,6
III	96,2	103,0	92,9	105,7	104,8	107,0	105,0	107,8	109,5	106,1
IV	95,2	99,1	93,4	104,3	102,6	107,0	104,8	108,0	109,6	106,3
V	96,1	103,2	92,6	104,1	102,4	107,0	104,3	108,0	109,6	106,3
VI	93,8	101,7	89,9	104,3	102,6	107,0	104,3	108,0	109,6	106,4
VII	96,7	101,7	94,3	103,8	101,8	101,0	102,8	108,3	110,0	106,5
VIII	98,8	102,5	97,1	104,1	102,2	101,0	102,5	108,3	110,0	106,6
IX	101,2	105,1	99,3	103,6	101,5	103,8	100,0	108,4	110,0	106,7
X	101,8	106,3	99,5	103,8	101,7	104,9	100,3	108,6	110,8	106,5
XI	103,2	110,2	99,7	104,5	102,6	106,3	103,3	108,7	110,8	106,6
XII	105,3	111,1	102,5	104,3	102,4	107,2	103,4	108,5	110,8	106,3
2004 I	102,6	115,0	96,5	105,2	103,3	107,9	105,0	109,5	112,5	106,6
II	102,8	114,9	96,8	105,0	103,0	109,7	104,9	109,7	112,5	106,8
III	99,5	113,1	92,8	106,6	105,1	112,7	107,5	110,0	112,5	107,5
IV	98,9	108,6	94,2	107,0	105,3	112,7	107,3	110,7	113,0	108,4
V	98,8	108,2	94,1	107,6	106,1	112,7	107,3	110,9	113,0	108,8
VI	98,8	105,2	95,6	107,6	106,0	112,7	107,3	111,4	113,0	109,8
VII	102,4	104,2	101,5	107,6	105,3	103,1	106,7	112,9	114,5	111,2
VIII	103,5	103,6	103,5	107,8	105,7	102,9	105,6	112,5	114,5	110,6
IX	103,5	101,9	104,3	107,4	105,1	103,8	102,4	112,6	114,5	110,7
X	101,8	101,7	101,8	108,8	106,5	104,6	102,8	113,8	116,6	111,1
XI	103,2	106,5	101,6	107,8	105,1	105,7	102,2	114,0	116,5	111,5
XII	102,1	107,2	99,6	107,4	104,4	106,5	102,2	114,0	116,5	111,5
*2005 I	99,3	105,3	96,3	108,0	104,8	109,9	99,9	115,4	118,7	112,1
II	100,2	107,7	96,5	108,3	105,2	111,2	99,9	115,6	118,7	112,5
III	96,9	106,2	92,3	109,4	106,6	113,4	99,8	115,9	118,7	113,0
IV	95,4	100,9	92,6	110,1	107,1	115,2	99,7	116,8	119,5	114,1
V	96,0	103,3	92,4	110,1	107,1	115,2	99,7	116,9	119,5	114,2
VI	95,2	97,0	94,3	111,2	108,7	115,2	99,7	116,9	119,5	114,3

¹⁾ Indeksit perustuvat EU:n indeksiluokituksiin²⁾ Sisältää myös turkistuotannon¹⁾ Indexen grundar sig på EU:s indexklassificeringar²⁾ Inkl. påsldjursproduktion¹⁾ Indices are based on EU classifications²⁾ Incl. fur production

61. Kuluttajahintaindeksi (hyödykeryhmittäin) — Konsumentprisindex (efter varugrupp) — Consumer price index (by group of goods and services)

2000 = 100. Ryhmien painot ilmoitettu suluissa — Gruppvikterna inom parentes — Weighting figures in parentheses

Vuosi ja kuukausi År och månad Year and month	Kokonaisindeksi Totalindex Total index	1 Elintarvikkeet ja alkoholiittomat juomat Livsmedel och alkoholfria drycker Food and non-alcoholic beverages	2 Alkoholi-juomat ja tupakka Alkohol-drycker och tobak Alcoholic beverages and tobacco	3 Vaatetus ja jalkineet Kläder och skor Clothing and footwear	4 Asuminen, vesi, sähkö, kaasu ja muut polttoaineet Boende, vatten, el, gas och övriga bränslen Housing, water, electricity, gas and other fuels	5 Kalusteet, kotitalouskoneet ja yleinen kodinhoito Inventarier, hushållsrustning och rutinunderhåll av bostaden Furnishing, household equipment and routine maintenance of the house	6 Terveys Hälsa Health	7 Liikenne Samfärdsel Transport	8 Viestintä Kommunikation Communication	9 Kulttuuri ja vapaa-aika Kultur och fritid Recreation and culture
	(1 000)	(138)	(60)	(50)	(195)	(50)	(43)	(155)	(35)	(124)
	1	2	3	4	5	6	7	8	9	10
2000	100,0	100,0	100,0	100,0	100,0	100,0	100,0	100,0	100,0	100,0
2001	102,6	104,4	101,8	100,9	103,0	102,4	102,3	100,9	99,8	103,1
2002	104,2	107,4	103,6	100,0	103,4	103,9	107,3	102,1	100,4	105,3
2003	105,1	108,1	104,7	99,8	104,8	104,4	110,7	102,0	97,0	106,5
2004	105,3	108,9	93,5	100,0	106,2	105,0	113,0	103,0	88,9	108,3
2003 I	104,6	107,8	104,3	93,5	104,5	103,9	108,5	102,8	99,3	105,8
II	105,3	108,8	104,6	96,2	105,1	103,6	109,5	103,7	98,5	106,4
III	105,6	108,8	104,7	101,5	105,5	103,9	109,4	103,5	98,4	106,3
IV	105,4	108,7	104,7	102,8	104,6	104,6	110,5	102,9	97,5	106,8
V	105,3	107,9	105,0	102,6	104,6	104,6	110,9	102,1	97,9	106,9
VI	105,2	108,1	104,8	100,9	105,0	104,5	110,5	102,0	96,3	106,6
VII	104,6	108,0	104,8	92,5	104,8	104,1	109,8	102,1	96,8	106,4
VIII	104,8	106,8	104,8	96,8	104,7	104,5	110,5	102,5	96,5	106,3
IX	105,2	107,9	104,9	101,3	104,6	104,8	111,6	102,1	96,2	106,7
X	105,1	107,7	104,7	102,7	104,7	104,8	112,4	100,4	96,6	106,9
XI	105,0	108,0	104,9	103,3	104,7	104,7	112,4	99,9	96,0	106,1
XII	105,1	108,5	104,7	102,9	104,5	104,5	112,3	100,1	93,9	107,2
2004 I	104,8	109,8	105,3	92,8	104,7	104,3	110,4	100,6	91,5	106,8
II	105,4	109,4	104,9	97,7	104,9	104,6	111,9	100,8	92,3	108,2
III	105,0	109,4	91,7	102,3	105,3	104,8	112,0	101,3	94,4	108,5
IV	105,1	109,4	91,5	102,8	104,8	104,9	112,8	102,6	90,4	108,3
V	105,2	108,8	91,5	102,6	105,3	105,1	112,8	103,5	88,3	108,8
VI	105,1	108,5	91,3	101,0	105,7	105,0	112,5	103,5	88,7	108,6
VII	105,0	109,6	91,1	91,9	106,6	104,3	112,4	103,9	88,2	108,5
VIII	105,3	108,4	91,0	97,9	107,1	104,8	113,1	103,8	88,3	108,4
IX	105,7	108,7	91,0	102,8	107,3	105,2	113,7	103,7	87,6	108,6
X	106,0	108,2	90,9	102,8	107,9	105,4	114,7	105,1	87,4	108,8
XI	105,5	107,9	90,8	103,2	107,5	105,6	115,0	103,8	85,4	107,9
XII	105,5	108,8	90,9	102,5	107,1	105,5	115,3	103,4	84,9	108,3
2005 I	105,0	109,9	91,6	91,6	107,5	105,0	113,4	102,3	84,4	107,8
II	105,6	110,9	91,6	97,8	107,8	105,2	114,3	102,8	83,2	108,0
III	106,0	110,8	91,6	101,8	108,3	105,3	115,2	103,3	81,5	108,2
IV	106,3	110,1	91,2	102,9	108,6	105,3	115,4	105,4	79,8	108,1
V	106,0	109,7	91,3	102,5	108,7	105,3	115,1	104,6	78,9	107,7
VI	106,3	109,1	92,0	101,2	109,5	105,7	115,5	105,8	78,8	107,7
VII	106,0	109,2	92,0	90,6	109,8	105,4	114,7	107,5	79,0	107,3

62. Kuluttajahintaindeksi (alueittain) ja elinkustannusindeksi Konsumentprisindex (efter region) och levnadskostnadsindex Consumer price index (by region) and cost-of-living index

Vuosi ja kuukausi År och månad Year and month	10	11	12	2000 = 100					2000 = 100	1995 = 100	1951:10 = 100
	Koulutus Utbildning Education	Hotellit, kahvilat ja ravintolat Hotell, kaféer och restauranger Hotels, cafes and restaurants	Muut tavarat ja palvelut Övriga varor och tjänster Other goods and services	Alueittaiset indeksit – Regionala index Regional indices					Nettohinta- indeksi Nettopris- index Net price index	Kokonais- indeksi Total- index Total index	Elinkustannus- indeksi Levnads- kostnadsindex Cost-of- living index
	(6)	(76)	(68)	1.	2.	3.	4.	5.	6	7	8
	11	12	13	1.	2.	3.	4.	5.	6	7	8
2000	100,0	100,0	100,0	2000	100,0	100,0	100,0	100,0	100,0	108,0	1 501
2001	103,3	102,3	104,4	2001	102,8	102,5	102,6	102,7	102,0	110,8	1 539
2002	106,6	104,7	105,5	2002	104,7	103,9	104,3	104,3	103,2	112,5	1 563
2003	113,0	107,7	106,3	2003	105,9	104,7	105,2	105,0	104,1	113,5	1 577
2004	119,2	108,8	108,1	2004	106,1	104,8	105,4	105,1	104,5	113,7	1 580
2003	I 110,9	106,7	106,7	2003	I 105,3	104,2	104,7	104,5	103,7	112,9	1 569
	II 110,9	107,1	106,8		II 105,9	104,9	105,5	105,4	104,3	113,7	1 580
	III 110,9	107,1	106,7		III 106,2	105,1	105,9	105,7	104,8	114,0	1 584
	IV 110,9	107,2	106,3		IV 106,2	105,0	105,7	105,4	104,5	113,8	1 582
	V 110,9	107,5	106,6		V 106,1	104,9	105,4	105,1	104,2	113,7	1 580
	VI 110,9	107,6	106,4		VI 106,1	104,8	105,3	105,0	104,0	113,6	1 578
	VII 110,9	107,8	106,0		VII 105,4	104,2	104,8	104,3	103,7	113,0	1 570
	VIII 110,9	107,9	105,8		VIII 105,5	104,4	105,0	104,7	103,7	113,1	1 572
	IX 117,1	108,2	105,8		IX 106,1	104,7	105,3	105,1	104,2	113,6	1 579
	X 117,1	108,5	105,9		X 105,9	104,7	105,2	104,9	104,2	113,5	1 577
	XI 117,1	108,5	106,0		XI 105,8	104,6	105,1	104,8	104,3	113,4	1 575
	XII 117,1	108,7	106,0		XII 106,0	104,6	105,2	104,8	104,1	113,5	1 577
2004	I 117,1	109,2	107,0	2004	I 105,6	104,3	105,0	104,6	104,2	113,1	1 572
	II 117,1	109,4	108,0		II 106,3	104,9	105,4	105,1	104,4	113,8	1 581
	III 117,1	108,3	108,0		III 105,9	104,5	105,2	104,9	104,0	113,4	1 576
	IV 117,7	108,4	107,9		IV 105,9	104,6	105,1	104,9	104,3	113,4	1 576
	V 117,7	108,4	108,2		V 106,0	104,7	105,4	105,0	104,5	113,6	1 578
	VI 117,7	108,7	108,1		VI 106,0	104,6	105,2	104,9	104,4	113,5	1 577
	VII 117,7	108,6	108,1		VII 105,7	104,6	105,1	104,7	104,3	113,3	1 575
	VIII 117,7	108,6	108,1		VIII 106,0	104,8	105,6	105,1	104,4	113,6	1 579
	IX 122,6	108,8	108,3		IX 106,3	105,2	105,9	105,6	104,8	114,1	1 585
	X 122,6	109,0	108,4		X 106,7	105,6	106,2	105,9	105,2	114,4	1 590
	XI 122,6	108,9	108,3		XI 106,2	105,0	105,7	105,5	104,9	113,9	1 583
	XII 122,6	109,0	108,4		XII 106,3	105,1	105,6	105,4	104,8	113,9	1 584
2005	I 122,6	109,8	108,8	2005	I 105,7	104,6	105,2	104,8	104,4	113,4	1 575
	II 122,6	109,9	109,1		II 106,4	105,2	105,8	105,3	104,7	114,0	1 585
	III 122,6	110,4	109,1		III 106,8	105,6	106,3	105,7	105,0	114,5	1 591
	IV 123,0	110,6	109,1		IV 107,1	105,9	106,5	106,2	105,4	114,8	1 595
	V 123,0	110,5	109,1		V 106,8	105,6	106,3	105,7	105,2	114,5	1 591
	VI 123,0	110,7	109,0		VI 107,1	105,9	106,4	105,9	105,4	114,8	1 595
	VII 123,0	110,6	108,7		VII 106,6	105,6	106,5	105,7	105,3	114,4	1 591

63. Tukkuhintaindeksi — Partiprisindex — Wholesale price index

2000 = 100. Ryhmien painot ilmoitettu suluissa – Gruppvikterna inom parentes – Weighting figures in parentheses

Vuosi ja kuukausi År och månad Year and month	Kokonaisindeksi Totalindex Total index	Käyttötarkoitus – Användningssyfte – Main industrial groupings					Tavararyhmät (NACE–TOL) – Varugrupper (NACE–TOL) – Commodity groups (NACE–TOL)				
		Energia- tuotteet Energi- produkter Energy	Raaka-aineet ja tuotanto- hyödykkeet Råvaror och produktions- förmödenheter Intermediate goods	Investointi- tavarat Investe- ringsvaror Capital goods	Kesto- kulutus- tavarat Kapital- varor Durable consumer goods	Muut kulutus- tavarat Övriga konsum- tionsvaror Non- durable consumer goods	A01 Maatalous, riistatalous Jordbruk, jakt Agriculture, hunting	A02 Metsätalous Skogsbruk Forestry, logging	C Kaivos- toiminta ja louhinta Gruvdrift och utvinning av mineral Mining and quarrying	CA Energia- mineraalien kaivu Utvinning av energi- mineral Mining of energy producing materials	
		(1 000,0)	(142,3)	(397,6)	(252,0)	(51,1)	(157,1)	(39,6)	(35,1)	(52,9)	(36,8)
	1	2	3	4	5	6	7	8	9	10	
2000	100,0	100,0	100,0	100,0	100,0	100,0	100,0	100,0	100,0	100,0	
2001	99,1	101,2	99,4	96,1	99,8	101,1	100,6	98,3	93,4	94,0	
2002	97,7	101,1	97,2	93,9	99,0	101,5	101,5	98,7	90,2	89,2	
2003	97,4	107,5	96,1	90,2	98,0	101,6	98,7	98,4	92,7	93,9	
2004	98,3	113,9	98,8	88,6	95,8	100,1	99,9	93,8	109,0	107,8	
2002 VII	97,7	99,7	97,7	93,9	99,1	101,5	100,0	99,7	91,0	89,0	
VIII	97,3	100,5	96,9	93,2	98,9	101,4	101,3	99,4	90,7	91,2	
IX	97,5	102,6	96,6	93,4	99,0	101,4	101,0	99,4	92,4	93,6	
X	97,8	104,8	97,1	92,6	99,0	101,4	100,7	101,3	95,1	97,4	
XI	97,5	101,3	97,3	93,0	98,9	101,3	100,6	101,5	85,6	83,8	
XII	97,9	106,0	96,7	93,0	98,9	101,3	100,9	99,4	95,9	99,1	
2003 I	98,5	110,1	95,6	92,5	98,7	101,6	101,0	99,2	99,5	104,0	
II	99,2	114,6	96,6	92,0	98,6	101,6	99,6	99,3	102,2	107,0	
III	98,4	109,7	96,7	91,9	98,5	101,7	99,6	99,3	98,8	102,1	
IV	97,1	104,3	96,8	90,0	98,4	101,9	96,8	99,7	87,1	87,3	
V	96,6	102,3	96,3	89,8	97,9	101,7	96,4	99,5	84,5	84,7	
VI	96,7	103,6	96,1	89,7	97,9	101,5	96,0	100,4	87,9	89,2	
VII	96,9	105,4	96,0	89,7	98,1	101,4	96,5	100,2	90,4	92,0	
VIII	97,2	107,2	96,0	89,7	98,1	101,4	99,0	99,3	93,2	95,2	
IX	96,7	106,1	95,4	89,5	98,0	101,3	98,3	97,6	89,5	89,1	
X	97,0	107,7	95,8	89,2	97,4	101,3	99,4	96,6	93,2	93,2	
XI	97,2	108,8	96,0	89,2	97,1	101,6	100,3	95,1	92,4	91,5	
XII	97,6	110,4	96,2	89,2	97,0	101,8	102,0	94,4	94,4	92,3	
2004 I	97,8	110,5	96,7	89,2	97,0	101,9	102,7	93,6	96,7	93,2	
II	97,4	108,4	97,2	88,6	97,0	102,1	100,6	93,5	96,2	91,5	
III	97,8	111,2	98,1	88,7	97,0	100,2	100,8	93,7	102,5	99,6	
IV	97,6	110,5	98,2	88,3	97,1	100,3	98,6	93,1	102,2	98,6	
V	98,2	113,4	98,5	88,6	96,9	100,4	98,3	93,4	107,8	107,4	
VI	97,7	112,0	98,1	88,7	95,6	99,6	98,3	93,5	104,1	102,2	
VII	98,4	113,7	99,3	88,3	95,4	99,9	100,4	93,8	110,1	107,6	
VIII	98,9	116,9	99,4	88,4	95,4	99,6	103,3	93,6	115,6	117,2	
IX	99,1	118,1	100,0	88,5	95,1	99,5	99,6	93,0	119,8	120,6	
X	99,8	122,5	100,1	88,5	95,2	99,3	99,1	94,0	128,1	133,6	
XI	98,9	117,1	100,0	88,6	94,8	99,1	98,3	95,3	115,8	116,2	
XII	98,3	113,1	99,8	88,6	93,7	98,9	98,7	95,4	109,4	106,6	
2005 I	98,9	115,8	100,3	88,8	94,4	99,2	98,4	95,1	116,6	116,8	
II	99,6	117,8	101,1	89,0	94,5	99,4	98,1	95,0	119,7	119,8	
III	100,2	122,0	101,3	89,1	94,1	99,5	97,4	94,6	127,7	132,9	
IV	100,6	123,6	102,0	89,1	94,3	99,5	96,8	94,5	128,7	132,8	
V	100,5	122,2	101,7	89,4	94,4	99,7	96,6	94,8	125,0	128,1	
VI	101,6	127,5	102,6	89,7	94,7	100,1	96,4	94,5	140,3	143,7	
VII	102,3	131,4	102,6	89,6	94,6	100,4	99,0	93,8	145,9	153,2	

63. Tukkuhintaindeksi (jatk.) — Partiprisindex (forts.) — Wholesale price index (cont.)

2000 = 100. Ryhmien painot ilmoitettu sulussa – Gruppvikterna inom parentes – Weighting figures in parentheses

Tavararyhmät (NACE-TOL) – Varugrupper (NACE-TOL) – Commodity groups (NACE-TOL)										
Vuosi ja kuukausi År och månad Year and month	D Teollisuustuotteet Industriprodukter Manufactured products (814,6)	DA Elintarvikkeet, juomat ja tupakka Livsmedel, drycker och tobak Food products, beverages and tobacco (94,6)	DB Tekstiilit ja tekstiilituotteet Textil- och beklädnadsvaror Textiles, textile products (20,4)	DD Sahatavara ja puutuotteet Sågvirke och trävaror Wood and wood products (22,3)	DE Massa, paperi, kustantaminen ja painaminen Massa, papper, förlagsverks. och grafisk produktion Pulp, paper, publishing and printing (82,9)	DE22 Kustannus- ja painotuotteet Förlagsartiklar och grafiska produkter Publishing and printing industry products (32,3)	DF232 Öljytuotteet Olje-produkter Refined petroleum products (47,6)	DG Kemikaalit ja kemialliset tuotteet Kemikalier och kemiska produkter Chemicals and chemical products (74,8)	DH Kumi- ja muovituotteet Gummi- och plastvaror Rubber and plastic products (22,8)	DI Ei-metalliset mineraalituotteet Icke-metalliska mineraliska produkter Non-metallic mineral products (18,6)
	11	12	13	14	15	16	17	18	19	20
2000	100,0	100,0	100,0	100,0	100,0	100,0	100,0	100,0	100,0	100,0
2001	98,6	100,7	99,6	99,5	98,8	102,7	95,1	103,6	100,1	101,3
2002	96,6	101,2	97,6	101,5	94,3	104,1	91,4	101,8	100,8	102,1
2003	95,5	101,3	97,3	104,6	92,1	104,4	94,5	103,2	101,2	102,9
2004	95,4	98,6	96,6	101,1	91,7	106,5	99,0	104,1	97,5	103,4
2002 VII	96,7	101,1	97,4	102,7	94,1	104,2	90,1	102,6	101,6	101,6
VIII	96,3	101,2	96,6	102,2	94,4	104,2	91,2	102,5	101,5	102,2
IX	96,3	101,1	96,6	102,0	94,6	104,1	94,1	101,0	100,8	101,9
X	96,4	101,2	96,5	103,2	94,3	104,1	95,7	101,4	101,9	102,3
XI	96,3	101,1	96,6	103,2	94,0	104,1	91,1	102,3	101,9	102,3
XII	96,2	101,1	96,7	103,8	93,2	104,1	92,7	101,5	101,7	102,4
2003 I	96,3	101,3	98,0	104,1	92,6	104,2	97,1	100,8	101,9	102,5
II	96,6	101,2	97,5	104,3	92,0	104,3	100,6	104,9	101,4	102,9
III	96,6	101,3	97,4	104,8	92,1	104,4	100,7	105,0	101,6	103,3
IV	95,8	101,6	97,3	105,1	93,1	104,4	94,8	105,3	101,8	103,1
V	95,3	101,6	97,5	104,9	93,3	104,2	90,2	104,7	101,7	103,2
VI	95,1	101,5	97,6	105,3	92,6	103,9	90,4	104,6	100,8	103,0
VII	95,2	101,2	97,3	105,8	91,8	104,2	92,9	103,9	101,3	102,7
VIII	95,2	101,2	97,3	105,6	91,2	104,3	94,3	103,4	101,2	103,4
IX	94,9	101,1	97,1	104,8	91,1	104,3	94,0	100,6	100,9	103,2
X	94,8	101,1	97,0	104,2	91,7	104,1	92,8	101,5	100,8	103,0
XI	94,9	101,3	97,0	103,9	91,8	105,0	93,3	101,7	100,6	102,4
XII	94,9	101,7	96,8	103,0	91,8	105,1	92,5	101,8	100,5	102,4
2004 I	95,0	102,0	96,4	102,1	91,1	105,4	93,0	102,1	100,5	102,7
II	95,0	102,4	96,4	101,9	90,2	105,4	92,5	104,0	100,1	102,1
III	95,1	99,0	96,7	102,0	90,5	105,3	94,6	104,6	100,1	102,6
IV	95,1	99,0	96,7	100,6	91,2	105,8	96,2	103,8	96,0	102,8
V	95,5	99,1	96,7	101,0	92,2	105,8	99,5	104,2	95,9	103,3
VI	95,2	97,8	96,9	101,1	92,7	105,9	98,4	102,1	95,7	103,4
VII	95,5	97,9	97,0	101,6	93,3	107,2	99,7	103,0	96,0	103,5
VIII	95,7	97,4	97,2	101,1	92,7	107,2	101,5	104,3	96,3	103,7
IX	95,8	97,5	96,7	100,4	92,6	107,1	102,0	104,3	96,3	103,9
X	96,1	97,1	96,7	100,8	91,8	107,5	105,7	105,9	97,2	104,3
XI	95,9	97,2	96,3	100,5	91,2	107,5	104,4	105,6	97,8	104,6
XII	95,5	97,1	96,1	100,0	91,1	107,5	100,1	105,7	98,1	104,4
2005 I	95,8	97,4	95,8	99,9	91,3	108,2	99,8	106,1	99,4	104,3
II	96,4	97,6	96,0	99,9	92,0	108,4	102,6	107,1	99,7	104,4
III	96,7	97,8	96,0	99,8	92,4	108,4	106,4	107,9	98,9	104,9
IV	97,3	97,7	95,9	99,4	92,6	108,4	111,3	108,3	100,8	105,0
V	97,3	97,8	96,2	99,8	93,2	108,9	110,4	107,0	100,8	103,9
VI	97,7	97,9	96,8	100,3	93,5	110,0	113,6	106,0	100,5	104,1
VII	98,0	98,1	96,5	100,4	94,1	110,8	117,8	106,2	100,4	104,8

63. Tukkuhintaindeksi (jatk.) — Partiprisindex (forts.) — Wholesale price index (cont.)

2000 = 100. Ryhmien painot ilmoitettu suluissa – Gruppvikterna inom parentes – Weighting figures in parentheses

Vuosi ja kuukausi År och månad Year and month	Tavararyhmät (NACE-TOL) – Varugrupper (NACE-TOL) – Commodity groups (NACE-TOL)									Alkuperä – Ursprung – Origin
	DJ	DJ27	DJ28	DK	DL	DM	E	Kotimaiset tavarat Inhemskavaror	Tuontitavarat Importvaror	
	Metallien jalostus, metallituotteiden valmistus Metallframställning, metallvarutillverkning Basic metals, fabricated metal products	Metallien jalostus Metallframställning Manuf. of basic metals	Metallituotteiden valm., pl. koneet ja laitteet Tillv. av metallvaror exkl. maskiner och apparater Manuf. of fabricated metal products excl. machinery and equipment	Koneet ja laitteet Maskiner och utrustning Machinery and equipment	Elektroniikka- ja sähkötuotteet Elektronik och elprodukter Electrical and optical equipment	Kulkuneuvot Transportmedel Transport equipment	Sähkö-, kaasua ja vesihuolto El-, gas- och vattenförsörjning Electricity, gas, and water supply			
	(85,7)	(41,4)	(44,3)	(87,9)	(172,2)	(57,7)	(56,7)	(597,8)	(402,2)	
	21	22	23	24	25	26	27	28	29	
2000	100,0	100,0	100,0	100,0	100,0	100,0	100,0	100,0	100,0	100,0
2001	99,2	93,3	104,6	101,4	92,1	102,8	111,0	100,2	97,5	
2002	98,2	89,8	106,0	101,9	85,4	105,0	117,3	99,5	95,0	
2003	99,0	90,7	106,8	102,0	79,1	103,1	128,4	99,5	94,3	
2004	107,7	106,0	109,3	103,0	74,6	104,2	131,7	99,0	97,3	
2002 VII	99,3	91,6	106,4	102,0	85,1	106,0	114,9	99,2	95,4	
VIII	97,9	89,0	106,1	101,8	84,1	104,0	114,8	99,3	94,4	
IX	97,7	88,7	106,2	101,8	84,2	104,3	116,0	99,4	94,7	
X	97,7	88,7	106,0	101,8	83,2	105,3	117,7	99,5	95,4	
XI	98,5	89,9	106,5	101,9	83,2	106,1	121,8	99,7	94,2	
XII	98,3	89,6	106,5	102,0	83,0	105,9	122,0	99,6	95,4	
2003 I	98,7	90,0	106,8	102,3	83,1	103,8	126,2	100,2	95,9	
II	98,6	89,9	106,7	102,1	82,4	102,9	132,7	101,2	96,2	
III	98,7	90,1	106,8	102,2	82,0	102,9	123,3	100,4	95,6	
IV	98,7	90,0	106,8	102,0	79,1	103,0	124,1	99,3	93,9	
V	98,3	89,4	106,6	102,0	78,6	102,5	124,8	99,0	93,0	
VI	98,2	89,3	106,6	102,0	78,2	102,9	125,2	98,9	93,4	
VII	98,4	89,5	106,8	102,1	78,3	103,0	125,6	99,0	93,8	
VIII	98,9	90,3	106,9	101,9	78,4	103,2	127,0	99,2	94,2	
IX	99,0	90,6	106,8	101,8	78,1	103,2	128,3	98,8	93,7	
X	99,7	92,1	106,8	101,8	77,2	103,5	130,9	98,9	94,1	
XI	100,2	93,2	106,7	101,9	77,1	103,5	134,4	99,4	94,1	
XII	100,8	94,4	106,8	101,8	76,9	103,3	138,7	99,8	94,4	
2004 I	102,5	97,6	107,0	102,0	76,7	103,3	138,0	99,8	94,8	
II	103,6	99,1	107,8	101,9	75,6	103,4	134,2	99,2	94,8	
III	105,3	102,5	107,9	102,1	75,8	103,4	133,9	99,2	95,9	
IV	106,3	104,1	108,4	102,3	75,5	103,6	131,5	98,5	96,2	
V	106,4	104,0	108,6	102,5	75,4	104,7	130,2	98,9	97,1	
VI	106,7	104,3	109,0	102,6	74,9	104,8	130,6	98,4	96,7	
VII	108,7	107,3	110,0	102,9	74,1	104,7	130,5	98,6	98,0	
VIII	109,1	108,1	110,1	103,1	74,1	104,7	130,8	98,9	99,0	
IX	110,3	110,4	110,2	103,3	74,1	104,6	131,2	99,0	99,3	
X	110,9	110,9	110,9	104,1	73,4	104,5	130,8	99,4	100,4	
XI	111,3	111,8	110,9	104,4	73,0	104,2	129,4	99,2	98,6	
XII	111,2	111,6	110,8	104,5	72,4	104,3	129,2	98,9	97,3	
2005 I	112,2	113,1	111,3	105,4	72,4	104,1	129,5	99,1	98,6	
II	113,2	114,9	111,6	105,5	72,5	104,4	130,3	99,4	99,7	
III	113,5	115,7	111,5	105,6	72,4	104,4	129,3	99,7	100,9	
IV	114,5	117,5	111,7	106,2	72,2	104,8	129,1	99,7	102,0	
V	114,5	117,3	111,8	106,8	72,1	105,4	129,4	99,7	101,5	
VI	115,3	118,9	111,9	107,0	72,5	106,1	129,8	100,2	103,7	
VII	115,5	119,2	112,2	106,8	72,2	106,5	129,8	100,7	104,6	

64. Kotimarkkinoiden perushintaindeksi — Basprisindex för hemmamarknadsvaror — Basic price index for domestic supply

2000 = 100. Ryhmien painot ilmoitettu suluissa – Gruppvikterna inom parentes – Weighting figures in parentheses

Vuosi ja kuukausi År och månad Year and month	Kokonaisindeksi Totalindex Total index	Käyttötarkoitukset – Användningssyfte – Main industrial groupings					Tavararyhmät (NACE-TOL) – Varugrupper (NACE-TOL) – Commodity groups (NACE-TOL)		
		Energia- tuotteet Energi- produkter Energy	Raaka-aineet ja tuotanto- hyödykkeet Råvaror och produktions- förmödenheter Intermediate goods	Investointi- tavarat Investe- ringsvaror Capital goods	Kestokulut- tavarat Kapitalvaror Durable consumer goods	Muut kulutustavarat Övriga konsumtions- varor Non-durable consumer goods	A01 Maatalous, riistatalous Jordbruk, jakt Agriculture, hunting	A02 Metsätalous Skogsbruk Forestry, logging	
		(1 000,0)	(106,6)	(507,8)	(214,7)	(45,0)	(125,9)	(36,2)	(31,0)
	1	2	3	4	5	6	7	8	
2000	100,0	100,0	100,0	100,0	100,0	100,0	100,0	100,0
2001	99,7	101,0	100,6	95,9	99,8	101,1	100,6	98,3
2002	98,5	100,7	99,4	93,5	99,0	101,5	101,5	98,7
2003	98,4	107,1	96,1	90,1	97,9	101,1	98,8	98,4
2004	99,9	114,8	98,8	88,5	95,8	101,8	99,9	93,8
2002	VII	98,5	99,2	99,8	93,5	99,0	101,4	100,0	99,7
	VIII	98,2	99,9	99,3	92,8	98,9	101,3	101,3	99,4
	IX	98,4	102,3	99,1	92,9	99,0	101,2	101,1	99,4
	X	98,7	104,9	99,5	92,1	99,0	101,3	100,7	101,3
	XI	98,5	101,5	99,7	92,4	98,9	101,2	100,6	101,5
	XII	98,7	106,2	99,2	92,4	98,9	101,2	100,9	99,4
2003	I	99,2	110,1	95,6	92,3	98,7	101,3	101,1	99,2
	II	99,8	115,8	96,6	91,9	98,6	101,2	99,6	99,3
	III	99,3	110,3	96,7	91,8	98,4	101,2	99,6	99,3
	IV	98,1	103,6	96,8	89,8	98,4	101,4	96,8	99,7
	V	97,5	101,0	96,3	89,6	97,9	101,2	96,4	99,5
	VI	97,7	102,2	96,1	89,5	97,9	101,1	96,0	100,4
	VII	97,9	104,4	96,0	89,6	98,1	100,9	96,5	100,2
	VIII	98,3	106,8	96,0	89,6	98,0	100,9	99,1	99,3
	IX	97,8	105,3	95,4	89,4	98,0	100,8	98,3	97,6
	X	98,1	107,2	95,8	89,1	97,4	100,8	99,5	96,6
	XI	98,3	108,6	96,0	89,1	97,1	101,1	100,3	95,1
	XII	98,6	110,2	96,2	89,1	97,0	101,4	102,1	94,4
2004	I	98,8	110,2	96,8	89,1	97,0	101,5	102,7	93,6
	II	98,5	107,7	97,2	88,5	97,0	101,7	100,6	93,5
	III	99,2	111,2	98,1	88,6	97,0	101,9	100,9	93,7
	IV	99,2	110,6	98,2	88,2	97,0	102,0	98,6	93,1
	V	99,8	114,3	98,5	88,5	96,8	102,1	98,3	93,4
	VI	99,5	112,5	98,1	88,6	95,5	102,0	98,3	93,5
	VII	100,2	114,6	99,3	88,2	95,4	102,4	100,5	93,8
	VIII	100,7	118,9	99,4	88,3	95,4	102,0	103,4	93,6
	IX	100,9	120,1	100,0	88,3	95,1	101,8	99,7	93,0
	X	101,5	125,4	100,1	88,4	95,2	101,7	99,1	94,0
	XI	100,8	118,7	100,0	88,5	94,7	101,4	98,3	95,3
	XII	100,2	113,8	99,8	88,5	93,7	101,2	98,7	95,4
2005	I	100,8	116,9	100,3	88,7	94,3	101,5	98,4	95,1
	II	101,5	119,5	101,1	89,0	94,4	101,8	98,1	95,0
	III	102,1	124,7	101,3	89,0	94,0	101,8	97,4	94,6
	IV	102,6	126,5	102,0	89,0	94,3	101,9	96,8	94,5
	V	102,6	125,1	101,7	89,4	94,3	102,1	96,6	94,8
	VI	103,7	131,8	102,6	89,7	94,6	102,5	96,3	94,5
	VI	104,2	135,9	102,6	89,5	94,6	102,9	99,0	93,8

64. Kotimarkkinoiden perushintaindeksi (jatk.) — Basprisindex för hemmamarknadsvaror (forts.) Basic price index for domestic supply (cont.)

2000 = 100. Ryhmien painot ilmoitettu suluissa – Gruppvikterna inom parentes – Weighting figures in parentheses

		Tavararyhmät (NACE-TOL) – Varugrupper (NACE-TOL) – Commodity groups (NACE-TOL)							
		C	CA	D	DA	DB	DD	DE	DE22
Vuosi ja kuukausi År och månad Year and month		Kaivos-toiminta ja louhinta Gruvdrift och utvinning av mineral Mining and quarrying	Energia-mineraalien kaivu Utvinning av energi-mineral Mining of energy producing materials	Teollisuus-tuotteet Industri-produkter Manufactured products	Elintarvikkeet, juomat ja tupakka Livsmedel, drycker och tobak Food products, beverages and tobacco	Tekstiilit ja tekstiilituotteet Textil- och beklädnadsvaror Textiles and textile products	Sahatavara ja puutuotteet Sågvirke och trävaror Wood and wood products	Massa, paperi, kustantaminen ja painaminen Massa, papper, förlagsverks. och grafisk produktion Pulp, paper, publishing and printing	Kustannus- ja painotuotteet Förlagsartiklar och grafiska produkter Publishing and printing industry products
		(46,0)	(31,8)	(680,9)	(69,7)	(18,1)	(19,7)	(73,6)	(28,8)
		9	10	11	12	13	14	15	16
2000	100,0	100,0	100,0	100,0	100,0	100,0	100,0	100,0
2001	92,2	92,4	98,5	100,7	99,6	99,5	98,9	102,8
2002	88,3	86,5	96,3	100,9	97,6	101,5	94,3	104,1
2003	90,5	90,7	95,0	100,4	97,3	104,6	92,1	104,4
2004	106,9	104,7	95,5	101,4	96,6	101,1	91,8	106,5
2002	VII	89,1	86,1	96,5	100,8	97,4	102,7	94,2	104,2
	VIII	88,7	88,3	95,9	100,8	96,6	102,2	94,4	104,2
	IX	91,2	91,7	96,0	100,8	96,6	102,0	94,7	104,1
	X	93,8	95,5	96,0	100,9	96,5	103,2	94,3	104,1
	XI	83,9	81,2	96,0	100,8	96,6	103,2	94,1	104,1
	XII	93,5	95,7	95,8	100,7	96,7	103,8	93,2	104,1
2003	I	97,2	100,8	96,0	100,6	98,0	104,1	92,6	104,2
	II	99,9	103,7	96,3	100,5	97,5	104,3	92,0	104,3
	III	96,7	99,1	96,3	100,3	97,4	104,8	92,2	104,5
	IV	85,4	84,9	95,4	100,6	97,3	105,1	93,2	104,4
	V	82,7	82,1	94,8	100,5	97,5	104,9	93,3	104,2
	VI	85,2	85,4	94,6	100,6	97,6	105,3	92,6	103,9
	VII	88,0	88,7	94,7	100,3	97,3	105,8	91,9	104,2
	VIII	91,3	92,5	94,7	100,3	97,3	105,6	91,2	104,3
	IX	87,3	85,8	94,4	100,2	97,1	104,8	91,2	104,3
	X	90,8	89,7	94,3	100,2	97,0	104,2	91,7	104,1
	XI	89,9	88,0	94,4	100,3	97,0	103,9	91,9	105,0
	XII	91,2	87,6	94,4	100,9	96,8	103,0	91,8	105,1
2004	I	93,6	88,6	94,5	101,3	96,4	102,1	91,2	105,4
	II	93,1	87,0	94,5	101,7	96,4	101,9	90,3	105,4
	III	99,7	95,5	95,0	101,7	96,7	102,0	90,5	105,3
	IV	100,0	95,2	95,1	101,8	96,7	100,6	91,3	105,8
	V	106,0	104,8	95,5	101,8	96,7	101,0	92,3	105,8
	VI	102,2	99,5	95,3	101,7	96,9	101,1	92,8	105,9
	VII	108,6	105,4	95,6	101,9	97,0	101,6	93,4	107,2
	VIII	114,6	115,8	95,8	101,3	97,2	101,1	92,8	107,3
	IX	117,9	117,9	96,0	101,4	96,7	100,4	92,6	107,2
	X	126,1	130,9	96,3	100,9	96,7	100,8	91,9	107,6
	XI	113,5	112,9	96,1	101,0	96,3	100,5	91,3	107,6
	XII	106,9	103,0	95,7	100,9	96,1	100,0	91,2	107,6
2005	I	114,3	113,5	96,0	101,1	95,8	99,9	91,4	108,2
	II	117,4	116,5	96,6	101,5	96,0	99,9	92,1	108,5
	III	125,4	129,7	97,0	101,6	96,0	99,8	92,4	108,4
	IV	126,5	129,8	97,6	101,6	95,9	99,4	92,7	108,5
	V	123,7	126,3	97,6	101,7	96,2	99,8	93,3	108,9
	VI	139,6	142,7	98,1	102,0	96,8	100,3	93,6	110,0
	VII	143,8	150,4	98,5	102,2	96,5	100,4	94,2	110,8

64. Kotimarkkinoiden perushintaindeksi (jatk.) — Basprisindex för hemmamarknadsvaor (forts.)
Basic price index for domestic supply (cont.)

2000 = 100. Ryhmien painot ilmoitettu suluissa – Gruppvikterna inom parentes – Weighting figures in parentheses

		Tavararyhmät (NACE-TOL) – Varugrupper (NACE-TOL) – Commodity groups (NACE-TOL)						
Vuosi ja kuukausi År och månad Year and month		DF232 Öljytuotteet Olje- produkter Refined petroleum products	DG Kemikaalit ja kemialliset tuotteet Kemikalier och kemiska produkter Chemicals and chemical products	DH Kumi- ja muovi- tuotteet Gummi- och plast- vaor Rubber and plastic products	DI Ei-metalliset mineraalituotteet Icke-metalliska mineraliska produkter Non-metallic mineral products	DJ Metallien jalostus, metallituotteiden valmistus Metallframställ- ning-, metall- varutillverkning Basic metals, fabricated metal products	DJ27 Metallien jalostus Metallfram- ställning Manuf. of basic metals	DJ28 Metallituotteiden valm., pl. koneet ja laitteet Tillv. av metallvaor exkl. maskiner och apparater Manuf. of fabricated metal products excl. machinery and equipment
		(23,7)	(67,2)	(20,1)	(16,5)	(75,8)	(36,6)	(39,2)
		17	18	19	20	21	22	23
2000	100,0	100,0	100,0	100,0	100,0	100,0	100,0
2001	91,3	103,6	100,1	101,3	99,2	93,3	104,6
2002	84,8	101,9	100,8	102,1	98,2	89,8	106,0
2003	85,9	103,2	101,2	102,9	99,0	90,7	106,8
2004	94,3	104,1	97,5	103,4	107,7	106,0	109,3
2002	VII	83,7	102,7	101,6	101,6	99,3	91,6	106,4
	VIII	84,2	102,5	101,5	102,2	97,9	89,0	106,1
	IX	88,1	101,1	100,8	101,9	97,7	88,7	106,2
	X	91,1	101,5	101,9	102,3	97,7	88,7	106,0
	XI	86,6	102,3	101,9	102,3	98,5	89,9	106,5
	XII	87,4	101,6	101,7	102,4	98,3	89,6	106,5
2003	I	91,0	100,8	101,9	102,5	98,7	90,0	106,8
	II	98,2	104,8	101,4	102,9	98,6	89,9	106,7
	III	99,8	104,9	101,6	103,3	98,7	90,1	106,8
	IV	87,0	105,3	101,8	103,1	98,7	90,0	106,8
	V	77,7	104,6	101,7	103,2	98,3	89,4	106,6
	VI	77,7	104,5	100,8	103,0	98,2	89,3	106,6
	VII	82,2	103,9	101,3	102,7	98,4	89,5	106,8
	VIII	85,1	103,3	101,2	103,4	98,9	90,3	106,9
	IX	84,4	100,6	100,9	103,2	99,0	90,6	106,8
	X	82,7	101,5	100,8	103,0	99,7	92,1	106,8
	XI	83,5	101,7	100,6	102,4	100,2	93,2	106,7
	XII	81,9	101,8	100,5	102,4	100,8	94,4	106,8
2004	I	82,5	102,1	100,5	102,7	102,5	97,6	107,0
	II	81,1	103,9	100,1	102,1	103,6	99,1	107,8
	III	85,7	104,6	100,1	102,6	105,3	102,5	107,9
	IV	88,6	103,8	96,0	102,8	106,3	104,1	108,4
	V	94,9	104,2	95,9	103,3	106,4	104,0	108,6
	VI	92,7	102,1	95,7	103,4	106,7	104,3	109,0
	VII	94,7	103,0	96,0	103,5	108,7	107,3	110,0
	VIII	99,6	104,3	96,3	103,7	109,1	108,1	110,1
	IX	101,0	104,3	96,3	103,9	110,3	110,4	110,2
	X	108,3	105,8	97,2	104,3	110,9	110,9	110,9
	XI	105,3	105,5	97,8	104,6	111,3	111,8	110,9
	XII	97,1	105,5	98,1	104,4	111,2	111,6	110,8
2005	I	96,0	105,9	99,4	104,3	112,2	113,1	111,3
	II	101,8	106,9	99,7	104,4	113,2	114,9	111,6
	III	110,3	107,7	98,9	104,9	113,5	115,7	111,5
	IV	118,8	108,1	100,8	105,0	114,5	117,5	111,7
	V	116,5	106,8	100,8	103,9	114,5	117,3	111,8
	VI	123,9	105,9	100,5	104,1	115,3	118,9	111,9
	VII	132,1	106,1	100,4	104,8	115,5	119,2	112,2

64. Kotimarkkinoiden perushintaindeksi (jatk.) — Basprisindex för hemmamarknadsvaror (forts.)
Basic price index for domestic supply (cont.)

2000 = 100. Ryhmien painot ilmoitettu suluissa – Gruppvikterna inom parentes – Weighting figures in parentheses

Vuosi ja kuukausi År och månad Year and month	Tavararyhmät (NACE-TOL) – Varugrupper (NACE-TOL) – Commodity groups (NACE-TOL)						Alkuperä – Ursprung – Origin	
	DK Koneet ja laitteet Maskiner och utrustning Machinery and equipment	DL Elektroniikka- ja sähkötuotteet Elektronik och elprodukter Electrical and optical equipment	DM Kulkuneuvot Transportmedel Transport equipment	E Sähkö-, kaasu-, ja vesihuolto El, gas-, värme- och vattenförsörjning Electricity, gas and water supply	F Rakentaminen Byggnäring Construction	Kotimaiset tavarat Inhemiska varor Domestic goods	Tuontitavarat Importvaror Import goods	
	(77,7)	(152,3)	(42,7)	(50,1)	(154,7)	(658,9)	(341,1)	
	24	25	26	27	28	29	30	
2000	100,0	100,0	100,0	100,0	100,0	100,0	100,0	
2001	101,4	92,1	103,0	111,1	103,3	101,0	97,1	
2002	101,9	85,4	105,0	117,4	104,4	100,7	94,3	
2003	102,0	79,1	104,9	128,2	105,7	100,8	93,8	
2004	103,0	74,6	106,6	131,6	108,6	101,4	97,1	
2002	VII 102,0	85,1	106,2	115,1	104,6	100,4	94,9	
	VIII 101,8	84,1	103,8	114,9	104,6	100,6	93,6	
	IX 101,8	84,2	104,1	116,1	104,7	100,6	94,0	
	X 101,8	83,2	104,8	117,8	104,9	100,7	94,7	
	XI 101,9	83,2	105,8	121,8	105,0	101,0	93,6	
	XII 102,0	83,0	105,5	122,1	104,9	100,9	94,6	
2003	I 102,3	83,1	105,3	126,0	104,9	101,2	95,4	
	II 102,1	82,4	104,2	132,5	105,2	102,0	95,6	
	III 102,2	82,0	104,3	123,0	105,4	101,4	95,1	
	IV 102,0	79,1	104,5	123,8	105,5	100,5	93,4	
	V 102,0	78,6	104,0	124,6	104,9	100,1	92,4	
	VI 102,0	78,2	104,8	125,0	105,8	100,3	92,7	
	VII 102,1	78,3	105,0	125,4	106,0	100,4	93,1	
	VIII 101,9	78,4	105,2	126,8	106,1	100,6	93,7	
	IX 101,8	78,1	105,2	128,0	106,4	100,3	93,0	
	X 101,8	77,2	105,6	130,6	106,3	100,4	93,5	
	XI 101,9	77,1	105,5	134,3	106,4	100,8	93,5	
	XII 101,8	76,9	105,3	138,6	106,3	101,1	93,7	
2004	I 102,0	76,7	105,6	137,8	106,5	101,2	94,1	
	II 101,9	75,6	105,8	134,1	106,9	100,8	94,1	
	III 102,1	75,8	105,9	133,8	106,9	101,1	95,5	
	IV 102,3	75,5	106,0	131,4	108,2	100,9	96,0	
	V 102,5	75,4	107,1	130,1	108,4	101,2	96,9	
	VI 102,6	74,9	107,2	130,5	108,5	101,0	96,5	
	VII 102,9	74,1	107,1	130,4	109,1	101,3	97,9	
	VIII 103,1	74,1	107,1	130,6	109,1	101,6	99,0	
	IX 103,3	74,1	107,0	131,1	109,5	101,8	99,2	
	X 104,1	73,4	106,9	130,6	109,8	102,2	100,3	
	XI 104,4	73,0	106,6	129,3	110,1	102,1	98,4	
	XII 104,5	72,4	106,7	129,1	110,1	101,9	96,9	
2005	I 105,4	72,4	106,6	129,5	110,4	102,1	98,4	
	II 105,5	72,5	107,0	130,2	110,8	102,4	99,6	
	III 105,6	72,4	107,0	129,0	111,3	102,8	100,8	
	IV 106,2	72,2	107,3	128,8	112,3	103,0	101,9	
	V 106,8	72,1	108,3	129,0	112,5	103,1	101,6	
	VI 107,0	72,5	109,0	129,3	112,9	103,5	104,0	
	VII 106,8	72,2	109,6	129,3	113,2	104,0	104,7	

65. Teollisuuden tuottajahintaindeksi — Producentprisindex för industrin — Producer price index

2000 = 100. Ryhmien painot ilmoitettu suluissa – Gruppvikterna inom parentes – Weighting figures in parentheses

Vuosi ja kuukausi År och månad Year and month	Kokonaisindeksi Totalindex Total index	Käyttötarkoitus – Användningssyfte – Main industrial groupings					Tavararyhmät (NACE-TOL) – Varugrupper (NACE-TOL) Commodity groups (NACE-TOL)		
		Raaka-aineet ja tuotantohyödykkeet Råvaror och produktionsföremådenheter Intermediate goods	Investointitavarat Investeringsvaror Capital goods	Kestokulutustavarat Kapitalvaror Durable consumer goods	Muut kulutustavarat Övriga konsumtionsvaror Non-durable consumer goods	C Kaivostoiminta ja louhinta Gruvdrift och utvinning av mineral Mining and quarrying	D Teollisuustuotteet Industriprodukter Manufactured products	DA Elintarvikkeet, juomat ja tupakka Livsmedel, drycker och tobak Food products, beverages and tobacco	
		(1 000,0)	(412,0)	(336,0)	(45,8)	(117,2)	(5,7)	(939,7)	(69,4)
	1	2	3	4	5	6	7	8	
2000.....	100,0	100,0	100,0	100,0	100,0	100,0	100,0	100,0	
2001.....	97,8	100,7	91,4	100,0	101,0	101,8	97,0	100,3	
2002.....	94,7	97,8	85,6	98,7	101,4	102,2	93,3	100,1	
2003.....	92,8	96,1	80,1	98,2	101,1	101,5	90,7	99,2	
2004.....	93,1	97,3	77,4	96,7	102,2	104,1	90,8	99,9	
2002 VII	94,5	98,2	84,7	98,7	101,4	103,8	93,2	100,1	
VIII	94,2	97,6	84,5	98,6	101,4	101,2	92,9	100,0	
IX	94,4	97,4	84,6	98,7	101,3	101,2	93,1	99,9	
X	94,1	97,6	83,0	98,7	101,5	99,7	92,7	100,1	
XI	94,0	97,5	83,2	98,7	101,4	101,3	92,3	99,9	
XII	94,0	96,9	83,4	98,7	101,4	101,3	92,3	99,8	
2003 I	94,3	96,6	83,5	98,8	101,2	101,4	92,4	99,5	
II	94,5	96,7	82,0	98,6	101,0	101,2	92,2	99,2	
III	94,0	96,8	82,0	98,5	101,0	101,1	92,3	99,0	
IV	92,7	97,2	79,2	98,4	101,3	100,6	90,8	99,4	
V	92,3	97,1	79,1	98,0	101,1	100,8	90,4	99,4	
VI	92,0	96,1	79,3	98,0	101,2	101,5	90,1	99,4	
VII	92,0	95,6	79,4	98,2	101,1	101,6	90,0	99,2	
VIII	92,3	95,5	79,4	98,3	101,0	101,5	90,2	99,2	
IX	92,1	95,1	79,8	98,3	101,0	101,5	90,0	99,0	
X	92,2	95,3	79,5	98,2	100,9	101,7	89,9	98,9	
XI	92,5	95,4	79,3	97,7	101,3	102,3	90,0	99,0	
XII	92,7	95,7	79,1	97,6	101,5	102,3	89,9	99,3	
2004 I	92,7	95,7	78,9	97,5	101,6	102,4	90,0	99,6	
II	92,4	96,3	78,0	97,6	101,7	102,7	89,9	99,9	
III	92,8	96,8	77,9	97,6	101,8	103,9	90,3	100,1	
IV	92,9	97,1	77,8	97,7	101,8	104,0	90,6	100,1	
V	93,4	97,5	77,9	97,6	102,1	104,1	91,2	100,2	
VI	93,1	97,3	77,9	96,2	102,2	103,7	90,9	100,0	
VII	93,1	97,7	76,7	96,0	102,6	104,1	90,9	100,3	
VIII	93,2	97,4	76,9	96,1	102,4	104,0	91,0	99,9	
IX	93,6	98,0	76,9	96,0	102,5	104,2	91,3	100,1	
X	94,0	98,3	76,7	96,3	102,5	105,1	91,8	99,7	
XI	93,3	97,8	76,6	95,8	102,7	105,6	91,2	99,7	
XII	92,8	97,5	76,6	95,8	102,6	105,3	90,6	99,6	
2005 I	93,3	98,2	76,4	96,4	103,0	105,7	91,1	99,8	
II	93,8	98,8	76,6	96,6	103,3	106,4	91,6	100,2	
III	94,2	99,0	76,6	96,1	103,3	106,8	92,1	100,3	
IV	94,4	99,3	76,1	96,4	103,4	106,4	92,3	100,2	
V	94,3	99,3	76,5	96,7	103,6	107,8	92,3	100,4	
VI	94,9	99,3	76,6	97,1	104,0	108,6	92,9	100,6	
VII	95,2	99,4	76,2	97,2	104,4	109,4	93,1	100,8	

65. Teollisuuden tuottajahintaindeksi (jatk.) — Producentprisindex för industrin (forts.) — Producer price index (cont.)

2000 = 100. Ryhmien painot ilmoitettu suluissa – Gruppvikterna inom parentes – Weighting figures in parentheses

		Tavararyhmät (NACE–TOL) – Varugrupper (NACE–TOL) – Commodity groups (NACE–TOL)							
Vuosi ja kuukausi År och månad Year and month		DB Tekstiilit ja tekstiili- tuotteet Textil- och beklädnads- varor Textiles and textile products	DD Sahatavara ja puutuotteet Sågvirke och trävaror Wood and wood products	DE Massa, paperi, kustantaminen ja painaminen Massa, papper, förlagsverks. och grafisk produktion Pulp, paper, publishing and printing	DE22 Kustannus- ja painotuotteet Förlagsartiklar och grafiska produkter Publishing and printing industry products	DG Kemikaalit ja kemialliset tuotteet Kemikalier och kemiska produkter Chemicals and chemical products	DH Kumi- ja muovi- tuotteet Gummi- och plastvaror Rubber and plastic products	DI Ei-metalliset mineraalituotteet Icke-metalliska mineraliska produkter Non-metallic mineral products	DJ Metallien jalostus, metallituotteiden valmistus Metallfram- ställning, metall- varutillverkning Basic metals, fabricated metal products
		(10,5)	(46,8)	(184,4)	(33,1)	(63,2)	(21,3)	(19,1)	(99,2)
		9	10	11	12	13	14	15	16
2000	100,0	100,0	100,0	100,0	100,0	100,0	100,0	100,0
2001	101,7	98,5	101,5	103,0	103,3	101,1	102,4	99,4
2002	102,8	99,0	95,5	104,5	103,1	101,1	101,9	99,7
2003	103,6	100,0	90,8	104,7	105,7	102,2	102,1	99,8
2004	103,4	98,8	89,5	106,9	109,4	99,6	102,0	107,4
2002	VII	103,0	98,6	95,4	104,5	105,1	101,6	101,0	100,5
	VIII	102,5	100,0	94,8	104,6	103,8	101,6	101,4	99,7
	IX	102,6	99,6	95,0	104,6	101,6	101,7	101,4	99,8
	X	102,7	99,3	94,9	104,6	103,3	102,9	101,6	99,7
	XI	103,0	101,0	94,0	104,6	104,1	102,8	101,7	99,5
	XII	103,0	100,8	93,3	104,6	103,0	102,7	101,4	99,6
2003	I	103,1	101,2	92,7	104,6	102,2	102,1	101,5	100,3
	II	103,0	100,7	91,1	104,5	106,9	101,8	102,0	100,2
	III	102,8	101,3	91,1	104,7	107,6	101,9	102,6	100,1
	IV	102,7	101,2	91,6	104,7	109,2	102,3	102,2	100,0
	V	103,3	100,5	91,7	104,5	109,4	102,1	102,1	99,6
	VI	104,1	100,0	90,8	104,2	107,2	102,2	102,2	98,8
	VII	103,7	99,8	90,2	104,5	105,7	102,3	102,1	99,0
	VIII	103,5	99,5	90,2	104,5	104,6	102,5	102,6	99,5
	IX	104,2	98,8	89,9	104,5	103,0	102,4	102,6	99,4
	X	104,0	99,2	90,0	104,4	104,0	101,9	102,4	99,7
	XI	104,3	98,6	90,0	105,3	104,2	102,4	101,6	100,3
	XII	104,0	98,6	90,1	105,3	104,6	102,5	101,6	101,0
2004	I	103,0	98,3	89,3	105,7	105,8	102,8	100,9	102,0
	II	102,6	98,1	88,9	105,7	109,5	102,3	100,9	103,7
	III	102,9	99,1	88,7	105,6	110,1	102,3	101,2	105,0
	IV	103,1	98,7	89,5	106,2	109,2	97,7	101,5	106,9
	V	103,1	99,8	90,0	106,3	109,5	99,1	102,2	106,3
	VI	103,5	99,0	90,4	106,4	107,8	99,1	102,2	106,4
	VII	103,8	100,0	90,6	107,6	108,7	97,9	102,3	107,8
	VIII	102,9	98,6	90,2	107,8	108,5	98,1	102,3	108,0
	IX	103,6	99,8	90,0	107,7	109,7	97,6	102,6	109,6
	X	103,8	99,5	89,7	108,1	111,3	99,2	102,8	110,7
	XI	104,3	97,1	88,9	108,1	111,7	99,3	102,9	111,2
	XII	104,0	97,5	88,4	108,0	111,3	99,5	102,6	110,9
2005	I	103,7	98,3	89,0	108,8	112,2	100,9	102,5	111,9
	II	103,6	99,0	89,6	108,9	111,8	101,2	102,5	112,9
	III	103,6	98,0	90,1	108,7	112,0	101,5	102,7	113,0
	IV	103,7	99,5	90,3	109,0	111,9	102,3	102,8	113,2
	V	104,4	99,5	90,5	109,2	111,9	101,3	101,8	113,1
	VI	104,7	99,3	90,6	110,2	109,6	101,4	101,8	114,6
	VII	105,2	100,0	91,2	111,0	108,1	102,2	102,7	114,4

65. Teollisuuden tuottajahintaindeksi (jatk.) — Producentprisindex för industrin (forts.) — Producer price index (cont.)

2000 = 100. Ryhmien painot ilmoitettu suluissa – Gruppvikterna inom parentes – Weighting figures in parentheses

Vuosi ja kuukausi År och månad Year and month	Tavararyhmät (NACE-TOL) – Varugrupper (NACE-TOL) – Commodity groups (NACE-TOL)						Alkuperä – Ursprung – Origin	
	DJ27 Metallien jalostus Metallfram- ställning Manuf. of basic metals	DJ28 Metallituotteiden valm., pl. koneet ja laitteet Tillv. av metallvaror exkl. maskiner och apparater Manuf. of fabricated metal products excl. machinery and equipment	DK Koneet ja laitteet Maskiner och utrustning Machinery and equipment	DL Elektroniikka- ja sähkötuotteet Elektronik och elprodukter Electrical and optical equipment	DM Kulkuneuvot Transportmedel Transport equipment	E Sähkö-, kaasua- ja vesihuolto El-, gas-, värme- och vatten- försörjning Electricity, gas, and water supply	Kotimaiset tavarat Inhemska varor Domestic goods	Vientitavarat Exportvaror Export goods
	(56,2)	(43,0)	(101,7)	(228,6)	(41,0)	(54,5)	(493,1)	(506,9)
	17	18	19	20	21	22	23	24
2000	100,0	100,0	100,0	100,0	100,0	100,0	100,0	100,0
2001	95,4	104,7	101,3	86,1	100,6	111,4	100,3	95,3
2002	94,7	106,3	101,9	76,6	101,5	117,9	99,4	90,2
2003	94,4	106,9	101,7	68,1	102,4	128,3	99,2	86,5
2004	105,8	109,5	102,3	62,7	103,7	131,7	99,5	86,9
2002 VII	96,0	106,5	102,1	75,1	101,8	115,9	99,1	90,0
VIII	94,7	106,3	101,4	75,2	101,8	115,4	99,1	89,5
IX	94,8	106,4	101,4	75,4	101,8	116,6	99,2	89,8
X	94,9	106,1	101,4	73,0	101,8	118,1	99,1	89,3
XI	94,1	106,6	101,4	73,2	101,8	122,1	99,4	88,8
XII	94,2	106,7	101,9	73,3	101,8	122,5	99,4	88,8
2003 I	95,3	106,9	102,2	73,3	101,6	126,4	99,9	89,0
II	95,1	106,9	101,9	71,1	101,6	132,5	101,1	88,0
III	95,1	106,8	101,8	71,1	101,6	123,0	100,2	88,1
IV	94,8	106,9	101,7	66,8	101,6	123,8	99,0	86,5
V	94,2	106,7	101,6	66,7	101,6	124,5	98,7	86,1
VI	92,6	106,8	101,6	66,8	102,4	125,0	98,5	85,7
VII	92,7	107,2	101,5	66,9	102,3	125,5	98,7	85,6
VIII	93,5	107,3	101,7	66,9	102,5	126,9	98,8	85,9
IX	93,7	106,9	101,5	67,5	102,8	128,0	98,4	85,9
X	94,2	106,9	101,6	66,9	103,4	130,7	98,7	86,0
XI	95,3	106,9	101,7	66,5	103,4	134,4	99,2	85,9
XII	96,6	106,9	101,6	66,3	103,4	138,7	99,6	85,9
2004 I	98,1	107,1	101,4	66,0	103,4	138,0	99,6	85,9
II	100,6	107,8	101,5	64,5	103,4	134,2	99,1	85,9
III	102,9	107,8	101,7	64,2	103,2	134,2	99,5	86,2
IV	105,1	109,3	102,0	63,8	103,3	131,8	99,0	87,0
V	104,3	108,9	102,1	63,9	103,7	130,4	99,5	87,6
VI	104,4	109,1	102,2	63,6	103,7	130,7	99,1	87,3
VII	106,2	109,9	102,3	61,5	103,7	130,6	99,2	87,2
VIII	106,5	110,0	102,6	61,5	104,4	130,6	99,4	87,2
IX	109,2	110,2	102,5	61,7	104,1	131,1	99,8	87,6
X	110,4	111,1	103,2	60,8	104,1	130,7	100,2	87,9
XI	111,1	111,4	103,3	60,5	103,9	129,3	99,9	87,0
XII	110,5	111,3	103,2	60,5	104,1	129,3	99,6	86,2
2005 I	112,0	111,7	103,7	60,1	104,0	129,7	99,8	86,9
II	113,6	111,9	104,0	60,2	104,4	130,5	100,4	87,3
III	113,8	112,0	104,2	60,1	104,5	129,2	100,7	87,8
IV	113,7	112,5	104,3	59,3	104,3	128,9	101,0	88,0
V	113,7	112,4	105,4	59,3	105,0	128,8	100,9	87,9
VI	115,8	113,0	105,7	59,4	105,1	129,2	101,5	88,5
VII	115,7	112,8	105,6	58,9	105,2	129,2	101,9	88,7

66. Palvelujen tuottajahintaindeksit — Producentprisindex för tjänster — Producer price indices for services

2003 = 100. Tuotannon arvo (milj. €) vuonna 2002 ilmoitettu suluissa – Produktionsvärdet (mn €) år 2002 inom parentes – Value of production (€ million) in 2002 given in brackets

Toimiala (NACE-TOL) – Näringsgren (NACE-TOL) – Industry (NACE-TOL)								
Vuosi ja neljännes År och kvartal Year and quarter	5510 Hotellit Hotellverksamhet Hotels	% ¹⁾	6022 Taksiliikenne Taxitrafik Taxi operation	% ¹⁾	6024 Tie liikenteen tavarankuljetus Vägtransport av gods Freight transport by road	% ¹⁾	641 Posti- ja kuriiritoiminta Postbefordran Post and courier activities	% ¹⁾
	(824)		(622)		(4 241)		(1 354)	
	1	2	3	4	5	6	7	8
2000	94,2	..	90,5
2001	96,4	2,4	94,6	4,5
2002	95,4	-1,1	95,6	1,1	95,6	..
2003	100,0	4,9	100,0	4,6	100,0	..	100,0	4,6
2004	101,0	1,0	101,5	1,5	100,7	0,7	102,9	2,9
2003 I	102,2	5,4	97,9	2,4	100,0	–	95,7	0,2
2003 II	99,7	4,6	99,1	3,7	100,3	–	101,4	6,0
2003 III	96,3	6,9	101,5	6,2	100,0	–	101,4	6,0
2003 IV	101,9	2,7	101,5	6,2	99,6	–	101,4	6,1
2004 I	103,4	1,2	101,5	3,7	99,6	-0,4	102,8	7,4
2004 II	102,5	2,8	101,5	2,5	100,6	0,3	102,8	1,4
2004 III	95,5	-0,8	101,5	0,0	100,9	0,8	102,8	1,3
2004 IV	102,7	0,8	101,5	0,0	101,7	2,1	103,0	1,6
2005 I	104,0	0,6	101,5	0,0	102,5	3,0	103,7	0,9
2005 II	100,9	-1,5	105,1	3,5	104,3	3,6	104,3	1,4

Toimiala (NACE-TOL) – Näringsgren (NACE-TOL) – Industry (NACE-TOL)						
Vuosi ja neljännes År och kvartal Year and quarter	6412 Muu kuin postin jakelu- ja kuriiritoiminta Annan postbefordran än via postverket Courier activities other than national post activities	% ¹⁾	7132 Rakennuskoneiden ja -laitteiden vuokrauspalvelut Uthyrning av bygg- och anläggningsmaskiner Renting of construction and civil engineering machinery and equipment	% ¹⁾	7411 Lakiasiaint palvelut Juridisk verksamhet Legal services	% ¹⁾
	(350)		(233)		(454)	
	9	10	11	12	13	14
2000
2001
2002	98,1	95,5	..
2003	100,0	2,0	100,0	..	100,0	4,7
2004	102,9	2,9	97,1	-2,9	104,8	4,8
2003 I	98,7	1,2	102,1	–	98,6	5,5
2003 II	100,5	2,0	101,8	–	99,6	4,9
2003 III	100,5	2,2	99,7	-10,5	100,4	4,7
2003 IV	100,3	2,4	96,5	-8,0	101,3	3,8
2004 I	102,5	3,9	94,9	-7,0	104,3	5,7
2004 II	102,9	2,4	95,1	-6,5	105,0	5,3
2004 III	102,5	1,9	98,5	-1,2	105,0	4,5
2004 IV	103,8	3,4	99,9	3,6	105,0	3,6
2005 I	108,5	5,8	100,7	6,1	106,0	1,6
2005 II	109,9	6,8	102,2	7,4	106,3	1,2

66. Palvelujen tuottajahintaindeksit (jatk.) — Producentprisindex för tjänster (forts.) — Producer price indices for services (cont.)

2003 = 100. Tuotannon arvo (milj. €) vuonna 2002 ilmoitettu suluissa – Produktionsvärdet (mn €) år 2002 inom parentes – Value of production (€ million) in 2002 given in brackets

		Toimiala (NACE-TOL) – Näringsgren (NACE-TOL) – Industry (NACE-TOL)					
		7412	7413		7440		
Vuosi ja neljännes År och kvartal Year and quarter		Laskentatoimi, kirjanpito ja tilintarkastus; veroneuvonta Redovisning och bokföring, revision, skatterådgivning Accounting, book-keeping and auditing activities; tax consultancy	Markkina- ja mielipidetutkimukset Marknads- och opinionsundersökning Market research and public opinion polling		Mainostoiminta Reklamverksamhet Advertising		
		(688)	% ¹⁾	(120)	% ¹⁾	(1385)	% ¹⁾
		15	16	17	18	19	20
2000
2001
2002	93,4
2003	100,0	7,0	100,0	..	100,0	..
2004	107,1	7,1	101,6	1,6	102,4	2,4
2003	I	97,3	6,4	100,0	–	99,0	–
	II	99,2	6,9	100,0	–	100,6	–
	III	101,7	9,6	100,0	–	99,7	–
	IV	101,8	5,4	99,9	3,7	100,8	4,2
2004	I	106,2	9,2	101,3	1,3	102,1	3,1
	II	106,3	7,2	101,7	1,7	102,9	2,3
	III	107,1	5,3	101,7	1,7	102,1	2,4
	IV	108,7	6,8	101,7	1,9	102,6	1,8
2005	I	111,3	4,8	103,2	1,8	106,2	4,1
	II	112,4	5,7	103,2	1,4	107,6	4,5

		Toimiala (NACE-TOL) – Näringsgren (NACE-TOL) – Industry (NACE-TOL)					
		7450	7460		9301		
Vuosi ja neljännes År och kvartal Year and quarter		Työnvälitys ja henkilöstön hankinta Arbetsförmedling och rekrytering Labour recruitment and provision of personnel	Etsivä-, vartiointi- ja turvallisuuspalvelut Detektiv- och bevakningsverksamhet, säkerhetstjänst Investigation and security activities		Tekstiili- ja turkistavaroiden pesupalvelut Tvätteritjänster för textil- och pälsvaror Washing and dry-cleaning of textile and fur products		
		(362)	% ¹⁾	(269)	% ¹⁾	(230)	% ¹⁾
		21	22	23	24	25	26
2000
2001	95,8	..
2002	98,4	2,7
2003	100,0	..	100,0	..	100,0	1,7
2004	102,1	2,1	106,2	6,2	101,8	1,9
2003	I	96,8	–	97,5	–	98,7	0,4
	II	100,6	–	101,0	–	100,2	0,9
	III	100,9	–	100,8	–	100,6	2,3
	IV	101,7	5,5	100,8	–	100,5	3,1
2004	I	101,3	4,6	106,1	8,8	100,5	1,8
	II	101,7	1,2	106,3	5,3	102,5	2,4
	III	101,9	1,0	106,2	5,4	101,0	0,4
	IV	103,4	1,7	106,2	5,4	103,3	2,8
2005	I	103,8	2,5	110,6	4,2	104,3	3,7
	II	105,1	3,3	110,7	4,1	102,7	0,2

¹⁾ Vuosimuutos

¹⁾ Förändring på årsnivå

¹⁾ Year-on-year change

67. Tuontihintaindeksi — Importprisindex — Import price index

2000 = 100. Ryhmien painot ilmoitettu suluisissa – Gruppvikterna inom parentes – Weighting figures in parentheses

Vuosi ja kuukausi År och månad Year and month	Kokonais- indeksi Totalindex Total index	Käyttötarkoitukset – Användningssyfte – Main industrial groupings					Tavararyhmät (NACE–TOL) – Varu­grupper (NACE–TOL) Commodity groups (NACE–TOL)			
		Energia- tuotteet Energi- produkter Energy	Raaka-aineet ja tuotanto- hyödykkeet Råvaror och produktions- förnödenheter Intermediate goods	Investointi- tavarat Investe- ringsvaror Capital goods	Kesto- kulutus- tavarat Kapital- varor Durable consumer goods	Muut kulutus- tavarat Övriga konsum- tionsvaror Non- durable consumer goods	A01 Maatalous, riistatalous Jordbruk, jakt Agriculture, hunting	A02 Metsätalous Skogsbruk Forestry, logging	CA Energia- mineraalien kaivu Utvinning av energi- mineral Mining of energy producing materials	D Teollisuus- tuotteet Industri- produkter Manufactured products
		(1 000,0)	(123,4)	(395,2)	(292,3)	(69,5)	(119,6)	(19,3)	(10,8)	(91,1)
	1	2	3	4	5	6	7	8	9	10
2000	100,0	100,0	100,0	100,0	100,0	100,0	99,9	100,0	100,0	100,0
2001	97,1	92,6	98,0	96,0	98,8	100,7	93,2	105,3	92,0	98,0
2002	94,2	86,5	93,3	95,1	97,9	100,5	91,7	104,9	86,0	95,3
2003	93,7	89,9	92,2	94,0	96,8	99,5	87,0	109,6	90,3	94,3
2004	97,1	100,9	97,9	94,0	95,4	98,8	90,9	108,3	104,7	95,6
2002 VII	94,8	86,0	94,3	95,8	97,9	100,4	93,5	104,2	85,5	95,9
VIII	93,6	87,5	91,9	94,3	97,7	100,1	91,1	104,2	87,8	94,5
IX	94,0	90,4	91,8	94,6	98,0	100,2	89,0	104,1	91,3	94,6
X	94,7	93,9	92,7	94,7	97,9	99,9	86,6	105,2	95,2	95,0
XI	93,5	83,6	93,0	95,1	97,6	99,8	84,3	105,9	80,5	95,3
XII	94,6	93,9	92,3	94,9	97,6	99,9	85,9	105,9	95,5	94,9
2003 I	95,3	97,5	92,2	94,7	97,3	100,3	86,4	108,4	100,8	95,2
II	95,6	100,7	93,1	94,4	97,3	100,4	87,5	106,5	103,7	95,0
III	95,1	97,5	93,0	94,1	97,3	100,3	87,5	106,5	99,0	94,9
IV	93,3	85,9	92,2	94,2	97,2	100,0	88,3	106,5	84,3	94,6
V	92,4	82,5	91,1	93,8	97,0	99,7	86,4	106,5	81,4	94,0
VI	92,7	84,8	91,2	93,9	97,0	99,2	86,7	108,6	84,8	93,9
VII	93,1	88,0	91,4	93,9	97,0	98,9	87,0	110,1	88,2	93,9
VIII	93,6	91,2	91,9	93,8	96,8	98,9	85,9	110,1	92,2	94,1
IX	93,0	86,7	91,6	93,8	96,8	98,8	86,0	113,7	85,2	93,9
X	93,5	89,0	92,3	93,7	95,8	98,9	87,1	113,1	89,2	93,9
XI	93,4	87,6	92,6	93,7	96,1	98,9	87,1	113,2	87,4	94,0
XII	93,6	87,2	93,3	93,6	96,0	99,3	88,5	112,2	87,0	94,0
2004 I	94,1	87,4	94,5	93,7	96,1	99,1	90,4	108,6	88,1	94,2
II	94,1	86,1	94,9	93,7	96,0	99,1	91,0	108,3	86,4	94,3
III	95,5	93,1	96,1	93,8	96,0	99,7	91,7	108,2	95,3	94,9
IV	96,0	93,3	97,0	93,9	96,0	100,0	93,5	109,0	94,9	95,3
V	96,9	100,8	97,0	94,2	95,7	99,9	91,3	109,0	104,8	95,5
VI	96,4	97,2	97,1	94,2	95,7	99,6	91,5	108,4	99,3	95,6
VII	97,9	101,7	99,3	94,2	95,6	99,6	95,1	107,7	105,4	96,2
VIII	99,0	110,2	99,7	94,2	95,6	98,9	94,3	107,7	116,2	96,5
IX	99,2	112,0	100,2	94,2	95,1	98,3	89,8	108,1	118,3	96,4
X	100,3	122,1	100,2	94,1	95,1	98,1	87,2	108,1	131,8	96,4
XI	98,4	107,9	100,0	94,1	95,0	96,8	87,6	108,1	113,2	96,1
XII	96,9	99,1	99,4	94,2	92,8	96,3	87,9	108,6	102,8	95,5
2005 I	98,4	107,6	100,3	94,4	93,2	96,2	91,6	108,5	113,7	96,0
II	99,6	111,8	101,4	94,7	93,1	96,5	97,1	108,6	116,9	96,8
III	100,8	122,5	101,4	94,8	93,1	96,3	92,8	108,7	130,4	97,0
IV	101,9	124,7	102,7	95,3	93,1	96,5	104,9	109,9	130,5	97,9
V	101,6	122,9	102,0	95,8	92,8	96,7	103,8	109,1	127,0	97,9
VI	104,0	135,8	103,9	96,2	92,8	96,9	103,9	109,2	143,9	98,2
VII	104,8	142,9	103,6	96,4	92,5	97,0	100,0	109,0	151,9	98,6

67. Tuontihintaindeksi (jatk.) — Importprisindex (forts.) — Import price index (cont.)

2000 = 100. Ryhmien painot ilmoitettu suluissa – Gruppvikterna inom parentes – Weighting figures in parentheses

Tavararyhmät (NACE-TOL) – Varugrupper (NACE-TOL) – Commodity groups (NACE-TOL)									
Vuosi ja kuukausi År och månad Year and month	DA Elintarvikkeet, juomat ja tupakka Livsmedel, drycker och tobak <i>Food products, beverages and tobacco</i>	DB Tekstiilit ja tekstiilituotteet Textil- och beklädnadsvaror <i>Textiles and textile products</i>	DD Sahatavara ja puutuotteet Sågvirke och trävaror <i>Wood and wood products</i>	DE Massa, paperi, kustantaminen ja painaminen Massa, papper, förlagsverks. och grafisk produktion <i>Pulp, paper, publishing and printing</i>	DE22 Kustannus- ja painotuotteet Förlagsartiklar och grafiska produkter <i>Publishing and printing industry products</i>	DF232 Öljytuotteet Olje-produkter <i>Refined petroleum products</i>	DG Kemikaalit ja kemialliset tuotteet Kemikalier och kemiska produkter <i>Chemicals and chemical products</i>	DH Kumi- ja muovituotteet Gummi- och plastvaror <i>Rubber and plastic products</i>	DI Ei-metalliset mineraalituotteet Icke-metalliska mineraliska produkter <i>Non-metallic mineral products</i>
	(41,7)	(39,8)	(7,5)	(22,7)	(6,4)	(26,9)	(102,9)	(25,2)	(11,7)
	11	12	13	14	15	16	17	18	19
2000	100,0	100,0	100,0	100,0	100,0	100,0	100,0	100,0	100,0
2001	100,4	99,6	99,6	100,4	100,4	94,2	99,0	98,7	101,4
2002	102,4	97,1	95,4	97,9	99,6	88,0	92,7	101,0	102,9
2003	102,1	96,3	96,5	95,9	96,8	86,8	92,1	101,4	102,2
2004	103,5	95,3	93,9	93,6	94,3	87,8	94,4	101,8	100,9
2002 VII	102,5	96,9	95,7	97,8	99,0	88,9	92,7	102,6	102,3
VIII	102,3	96,0	90,4	97,8	99,0	86,8	92,8	102,4	103,8
IX	102,7	95,9	88,2	97,7	97,9	87,8	93,2	100,8	102,8
X	102,3	95,7	98,5	97,8	97,9	90,0	93,4	101,6	103,1
XI	102,2	95,8	98,6	97,8	97,9	92,1	93,9	101,5	103,2
XII	102,4	95,9	101,0	97,8	97,9	89,0	92,9	101,4	104,6
2003 I	102,7	97,4	97,7	98,1	98,0	89,7	92,9	101,8	103,6
II	102,8	96,8	97,5	98,0	97,8	90,2	93,9	101,7	103,8
III	102,6	96,6	97,5	97,3	97,5	91,7	94,0	102,2	103,4
IV	102,4	96,5	97,6	97,3	96,8	88,0	93,2	102,3	103,6
V	102,0	96,4	97,7	97,1	96,5	82,9	92,0	102,4	102,8
VI	101,7	96,3	97,0	96,7	96,3	81,9	92,3	100,1	101,7
VII	101,3	96,2	95,7	95,6	96,4	85,5	91,6	101,5	100,8
VIII	101,4	96,1	95,0	94,5	96,6	86,7	91,7	100,8	102,0
IX	101,3	95,9	94,4	94,9	96,7	88,5	90,2	100,5	101,6
X	101,8	95,9	94,7	93,9	96,9	86,1	91,1	101,4	101,3
XI	101,9	95,8	96,5	93,7	96,4	86,3	91,2	100,8	101,0
XII	103,8	95,5	96,2	93,3	95,9	84,7	91,5	101,0	100,8
2004 I	103,7	95,3	94,7	93,1	95,4	83,3	91,3	100,9	101,4
II	103,8	95,2	91,7	92,9	95,4	83,3	91,6	100,8	99,8
III	103,8	95,5	95,7	93,3	95,2	85,3	92,6	100,8	100,1
IV	104,5	95,5	89,5	93,2	93,6	87,6	93,0	101,5	100,5
V	104,4	95,5	93,1	93,6	93,6	88,3	93,5	101,3	100,0
VI	104,3	95,6	93,6	93,9	94,0	88,5	93,4	100,7	100,8
VII	104,5	95,8	95,5	94,2	94,0	89,1	94,4	101,0	100,6
VIII	102,7	96,1	94,3	94,0	94,0	89,9	96,8	101,9	101,4
IX	102,8	95,2	93,2	94,0	93,9	90,6	96,1	101,9	100,4
X	102,5	95,3	95,4	93,7	94,2	91,6	97,6	102,5	101,1
XI	102,5	94,5	94,7	93,5	94,3	90,7	96,2	104,2	102,4
XII	102,4	94,4	95,6	93,6	94,2	86,0	95,8	104,6	102,9
2005 I	102,3	94,2	96,3	93,6	94,0	87,1	96,7	106,0	101,4
II	102,7	94,5	94,8	94,1	94,7	95,8	98,4	106,3	101,7
III	102,6	94,6	97,9	94,3	94,6	98,8	99,4	104,6	102,0
IV	103,0	94,4	95,0	93,4	93,9	108,2	100,3	107,4	102,1
V	102,9	94,8	95,3	94,2	96,2	110,9	97,8	107,3	102,2
VI	103,3	95,6	95,7	94,4	97,4	112,6	96,6	106,1	103,8
VII	103,4	95,3	94,4	94,8	97,2	118,0	97,4	106,5	102,1

67. Tuontihintaindeksi (jatk.) — Importprisindex (forts.) — Import price index (cont.)

2000 = 100. Ryhmien painot ilmoitettu suluissa – Gruppvikterna inom parentes – Weighting figures in parentheses

Tavararyhmät (NACE–TOL) – Varugrupper (NACE–TOL) – Commodity groups (NACE–TOL)								
Vuosi ja kuukausi År och månad Year and month	DJ Metallien jalostus, metallituotteiden valmistus Metallfram- ställning, metall- varutillverkning Basic metals, fabricated metal products	DJ27 Metallien jalostus Metallfram- ställning Manuf. of basic metals	DJ28 Metallituotteiden valm., pl. koneet ja laitteet Tillv. av metallvaror exkl. maskiner och apparater Manuf. of fabricated metal products excl. machinery and equipment	DK Koneet ja laitteet Maskiner och utrustning Machinery and equipment	DL Elektroniikka- ja sähkö- tuotteet Elektronik och elprodukter Electrical and optical equipment	DL31 Muu sähkönei- den ja -laitteiden valmistus Tillv. av andra elektriska maski- ner och artiklar Manuf. of electrical machinery and apparatus	DL32 Radio-, televisio- ja tietoliikenne- välineiden valm. Tillv. av tele- produkter Manuf. of radio, television and communication equipment and apparatus	DM Kulkuneuvot Transportmedel Transport equipment
	(78,3)	(56,0)	(22,3)	(97,8)	(264,2)	(60,8)	(135,5)	(95,6)
	20	21	22	23	24	25	26	27
2000	100,0	100,0	100,0	100,0	100,0	100,0	100,0	100,0
2001	96,3	92,8	105,0	100,4	94,4	103,1	88,9	103,2
2002	94,0	89,4	105,5	100,4	89,2	102,9	79,2	105,1
2003	94,6	90,5	104,9	100,4	86,6	103,0	75,8	104,6
2004	108,1	108,5	107,2	101,1	85,1	103,2	73,6	106,2
2002 VII	96,4	92,3	106,8	100,5	89,6	102,9	79,7	106,5
VIII	93,0	88,1	105,4	100,4	87,7	102,5	76,9	103,4
IX	92,7	87,8	105,2	100,4	87,8	102,8	76,8	103,8
X	92,9	88,0	105,2	100,5	88,1	102,9	77,5	104,7
XI	94,1	89,7	105,0	100,4	88,0	102,9	77,2	105,9
XII	93,5	89,0	104,8	100,4	87,7	102,8	76,7	105,6
2003 I	94,3	89,9	105,6	100,8	87,8	103,0	76,8	105,4
II	94,2	89,8	105,2	100,7	87,6	103,0	76,6	104,1
III	94,1	89,7	105,3	100,8	87,1	103,1	76,5	104,2
IV	93,7	89,0	105,5	100,7	87,1	103,0	76,4	104,5
V	92,9	88,3	104,7	100,6	86,5	103,0	75,6	103,8
VI	93,1	88,6	104,6	100,5	86,4	102,9	75,6	104,6
VII	93,2	88,7	104,7	100,6	86,4	102,9	76,0	104,8
VIII	94,3	90,1	104,9	100,2	86,5	102,9	76,2	104,9
IX	94,3	90,0	104,9	100,3	86,4	103,0	76,0	104,9
X	96,1	92,7	104,8	100,0	85,8	102,9	74,7	104,9
XI	97,0	94,0	104,5	100,1	85,7	102,9	74,7	104,9
XII	98,3	96,0	104,3	100,0	85,4	102,9	74,0	104,6
2004 I	101,7	100,5	104,8	100,3	85,1	103,0	73,6	105,0
II	103,1	102,0	105,7	100,4	85,0	103,1	73,4	105,2
III	105,3	105,0	105,9	100,5	85,3	103,4	74,0	105,5
IV	106,1	106,3	105,7	100,8	85,8	103,4	74,9	105,7
V	106,5	106,4	106,5	100,8	85,5	103,3	74,4	106,8
VI	107,0	107,1	106,9	101,0	85,3	103,3	73,9	107,0
VII	111,5	112,7	108,3	101,1	85,3	103,3	74,1	106,8
VIII	111,7	112,9	108,7	101,3	85,4	103,2	74,2	106,8
IX	111,4	112,4	108,9	101,4	85,3	103,2	74,0	106,7
X	111,3	112,3	108,8	101,5	84,9	103,3	73,4	106,5
XI	111,4	112,6	108,3	102,0	84,5	103,2	72,6	106,1
XII	110,3	111,1	108,2	102,1	83,3	103,1	70,2	106,1
2005 I	111,7	113,0	108,4	103,3	83,4	103,6	70,3	106,0
II	113,5	115,4	108,9	103,4	83,6	104,8	70,1	106,2
III	114,0	116,3	108,2	103,5	83,5	105,3	69,7	106,2
IV	115,5	118,4	108,2	104,5	83,9	106,0	70,1	106,7
V	116,2	119,1	108,9	104,7	83,9	105,8	70,3	108,0
VI	117,2	120,5	109,0	105,0	84,4	106,1	71,1	108,5
VII	117,1	120,4	109,0	104,9	84,4	105,9	71,2	109,2

68. Vientihintaindeksi — Exportprisindex — Export price index

2000 = 100. Ryhmien painot ilmoitettu suluissa – Gruppvikterna inom parentes – Weighting figures in parentheses

Vuosi ja kuukausi År och månad Year and month	Kokonais- indeksi Total index	Käyttötarkoitus – Användningssyfte – Main industrial groupings					Tavararyhmät (NACE-TOL) – Varugrupper (NACE-TOL) – Commodity groups (NACE-TOL)					
		Raaka-aineet ja tuotanto- hyödykkeet Råvaror och produktions- förmödenheter Intermediate goods	Investointi- tavarat Investe- ringsvaror Capital goods	Kesto- kulutus- tavarat Kapital- varor Durable consumer goods	Muut kulutus- tavarat Övriga konsum- tionsvaror Non- durable consumer goods	A Maa-, riista- ja metsä- talous Jordbruk, jakt och skogsbruk Agriculture, hunting and forestry	D Teollisuus- tuotteet Industri- produkter Manufact- ured products	DA Elintarvikkeet, juomat ja tupakka Livsmedel, drycker och tobak Food products, beverages and tobacco	DB Tekstiilit ja tekstiili- tuotteet Textil- och beklädnads- varor Textiles and textile products	DD Sahatavara ja puutuotteet Sågvirke och trävaror Wood and wood products	DE Massa, paperi, kustantaminen ja painaminen Massa, papper, förlagsverks. och grafisk produktion Pulp, paper, publishing and printing	
		(1 000,0)	(465,7)	(408,2)	(44,2)	(47,5)	(7,6)	(990,0)	(16,8)	(12,2)	(54,4)	(218,3)
	1	2	3	4	5	6	7	8	9	10	11	
2000	100,0	100,0	100,0	100,0	100,0	100,0	100,0	100,0	100,0	100,0	100,0	
2001	95,5	101,1	88,8	99,1	99,4	122,3	95,3	96,7	103,1	97,9	103,4	
2002	90,4	97,1	81,7	97,1	99,3	110,6	90,2	96,4	104,8	96,7	96,6	
2003	86,5	93,8	76,2	97,0	98,1	81,7	86,5	93,4	105,0	95,9	90,2	
2004	87,0	95,6	73,6	97,0	97,9	94,1	86,9	92,7	104,3	96,5	88,2	
2002 VII	90,1	97,3	80,6	97,1	99,9	105,4	89,9	97,9	105,6	95,1	96,5	
VIII	89,6	96,4	80,3	97,0	99,5	104,2	89,5	96,8	104,7	97,3	95,2	
IX	89,8	96,3	80,4	97,1	99,4	95,1	89,8	96,8	104,7	96,5	95,5	
X	89,3	96,6	78,9	97,0	99,6	95,9	89,3	97,0	104,9	96,1	95,5	
XI	88,8	96,2	79,0	97,0	99,4	95,6	88,8	96,2	104,9	99,0	94,2	
XII	88,8	95,5	79,3	97,1	99,3	88,3	88,8	96,0	105,0	98,4	93,7	
2003 I	88,9	95,5	79,3	97,1	98,8	84,9	89,0	95,3	104,8	98,6	93,1	
II	87,9	94,6	77,4	97,1	98,4	84,5	88,0	94,4	104,6	97,6	91,0	
III	88,0	94,8	77,3	97,0	98,4	84,5	88,0	94,5	104,3	98,2	90,8	
IV	86,5	94,8	75,0	97,0	98,2	86,7	86,5	94,3	104,0	97,8	90,9	
V	86,1	94,7	75,0	96,9	97,9	86,4	86,1	93,4	104,4	96,7	91,0	
VI	85,6	93,2	75,4	96,9	97,9	72,7	85,7	92,7	105,2	95,6	89,9	
VII	85,5	92,6	75,5	97,0	97,9	72,2	85,5	92,6	105,2	94,8	89,3	
VIII	85,8	92,8	75,5	97,0	97,7	73,5	85,9	93,0	104,7	94,3	89,7	
IX	85,9	92,7	76,3	97,1	97,9	80,3	85,9	92,5	106,0	93,7	89,4	
X	85,9	92,8	76,1	97,0	97,9	80,2	86,0	92,5	105,8	94,8	89,0	
XI	85,9	93,0	75,8	97,0	97,8	78,9	85,9	92,4	106,0	94,3	89,0	
XII	86,0	93,5	75,4	96,9	97,9	95,1	85,9	92,7	105,5	94,9	89,1	
2004 I	86,0	93,5	75,2	97,0	97,3	92,7	85,9	91,9	104,4	95,0	88,2	
II	85,9	94,3	74,4	97,0	96,8	92,6	85,9	91,5	103,6	94,5	88,2	
III	86,3	94,7	74,1	97,0	97,1	90,6	86,2	92,3	103,7	96,5	87,7	
IV	87,1	95,5	74,4	97,0	97,3	95,7	87,0	92,6	104,1	96,3	88,4	
V	87,6	95,8	74,5	97,0	97,7	95,7	87,6	93,2	104,1	98,2	88,6	
VI	87,4	96,0	74,4	97,0	98,2	97,3	87,3	93,2	104,4	96,8	88,9	
VII	87,3	96,5	72,9	96,8	98,3	98,3	87,2	93,0	105,1	98,3	88,8	
VIII	87,3	96,0	73,1	96,8	97,9	95,5	87,2	92,8	103,7	96,2	88,6	
IX	87,6	96,6	73,1	96,8	98,2	92,3	87,6	93,1	104,5	98,6	88,3	
X	88,0	97,0	72,6	97,1	98,6	93,3	87,9	93,5	104,6	98,1	88,4	
XI	87,0	96,1	72,4	97,0	98,5	93,2	87,0	92,5	105,0	94,2	87,5	
XII	86,2	95,5	72,3	97,0	98,5	91,9	86,2	92,6	104,5	95,4	86,8	
2005 I	86,9	96,7	72,0	97,1	98,6	92,1	86,9	92,6	104,8	96,9	87,7	
II	87,4	97,2	72,1	97,1	98,8	92,2	87,3	93,2	104,6	97,9	88,1	
III	87,9	97,4	72,1	97,0	98,8	92,3	87,8	92,7	104,9	96,6	88,7	
IV	88,0	97,6	71,5	97,1	98,7	94,6	88,0	92,8	105,1	99,1	88,7	
V	88,0	97,6	72,0	97,2	98,9	93,1	87,9	92,7	106,0	98,9	88,7	
VI	88,6	97,6	72,0	97,3	98,8	95,3	88,5	93,0	106,5	98,2	88,8	
VII	88,7	97,6	71,6	97,3	99,0	94,4	88,7	93,1	107,7	99,2	89,3	

68. Vientihintaindeksi (jatk.) — Exportprisindex (forts.) — Export price index (cont.)

2000 = 100. Ryhmien painot ilmoitettu suluissa – Gruppvikterna inom parentes – Weighting figures in parentheses

Tavararyhmät (NACE-TOL) – Varugrupper (NACE-TOL) – Commodity groups (NACE-TOL)										
Vuosi ja kuukausi År och månad Year and month	DE22 Kustannus- ja painotuotteet Förlagsartiklar och grafiska produkter Publishing and printing industry products	DG Kemikaalit ja kemialliset tuotteet Kemikalier och kemiska produkter Chemicals and chemical products	DH Kumi- ja muovituotteet Gummi- och plastvaror Rubber and plastic products	DI Ei-metalliset mineraali- ja metalliset tuotteet Icke-metalliska mineraliska produkter Non-metallic mineral products	DJ Metallien jalostus, metallituotteiden valmistus Metallframställning, metallvarutillverkning Basic metals, fabricated metal products	DJ27 Metallien jalostus Metallframställning Manuf. of basic metals	DJ28 Metallituotteiden valm., pl. koneet ja laitteet Tillv. av metallvaror exkl. maskiner och apparater Manuf. of fabricated metal products excl. machinery and equipment	DK Koneet ja laitteet Maskiner och utrustning Machinery and equipment	DL Elektronikka- ja sähkötuotteet Elektronik och elprodukter Electrical and optical equipment	DM Kuluneuvot Transportmedel Transport equipment
	(7,1)	(54,2)	(16,7)	(10,4)	(87,8)	(72,0)	(15,9)	(102,8)	(312,4)	(58,6)
	12	13	14	15	16	17	18	19	20	21
2000	100,0	100,0	100,0	100,0	100,0	100,0	100,0	100,0	100,0	100,0
2001	103,3	96,6	101,1	105,6	97,9	96,3	105,6	100,6	85,0	99,9
2002	104,3	91,9	101,8	102,2	98,9	97,1	106,8	100,9	75,2	100,4
2003	101,9	93,6	103,9	99,4	98,0	96,3	105,7	100,4	67,9	101,1
2004	102,3	102,7	107,4	96,4	107,3	107,1	108,2	100,4	64,1	102,3
2002	VII 104,2	94,1	102,7	100,3	100,3	98,7	107,2	101,2	73,6	100,6
	VIII 104,4	91,9	102,6	100,9	98,8	97,2	106,5	100,0	73,6	100,6
	IX 104,4	91,3	102,9	100,8	99,1	97,5	106,5	100,1	73,8	100,5
	X 104,4	94,3	104,0	100,7	99,2	97,7	105,6	100,1	71,8	100,6
	XI 104,4	94,6	103,7	100,5	98,0	96,3	105,6	100,0	71,9	100,6
	XII 104,2	92,6	103,9	100,6	98,0	96,4	105,6	100,6	72,1	100,6
2003	I 103,9	92,9	102,3	99,9	99,5	98,0	106,4	101,1	72,0	100,6
	II 101,7	94,2	102,8	100,4	99,3	97,7	106,2	100,8	69,6	100,6
	III 102,1	95,7	103,2	100,7	98,9	97,5	105,2	100,5	69,5	100,6
	IV 102,1	97,4	103,6	100,4	98,4	96,8	105,9	100,5	66,4	100,6
	V 102,1	97,8	103,5	99,2	97,8	96,1	105,1	100,4	66,4	100,6
	VI 101,7	93,5	103,5	99,2	96,1	94,0	105,5	100,1	67,0	101,2
	VII 101,7	91,0	103,9	99,1	96,3	94,0	106,7	100,0	67,2	101,1
	VIII 101,7	90,1	104,0	99,3	97,2	95,1	107,0	100,2	67,1	101,2
	IX 101,7	91,5	104,1	99,6	96,8	94,9	105,3	100,2	68,1	101,6
	X 101,5	92,5	104,1	99,2	97,3	95,6	105,2	100,1	67,8	101,9
	XI 101,5	92,7	105,4	98,3	98,4	96,9	105,0	100,3	67,3	101,9
	XII 101,4	93,7	106,0	98,1	99,7	98,5	105,0	100,1	66,9	101,9
2004	I 101,4	95,6	106,6	95,4	101,0	100,1	105,3	99,8	66,6	101,9
	II 101,4	99,4	106,3	95,7	103,5	103,0	105,5	100,0	65,5	101,8
	III 101,4	100,5	106,2	95,4	104,7	104,6	105,4	100,2	65,1	101,9
	IV 101,4	100,9	106,2	96,3	107,5	106,9	110,2	100,5	65,2	101,9
	V 102,3	101,4	109,8	96,6	106,3	105,9	108,5	100,7	65,2	102,2
	VI 102,3	103,1	109,7	96,6	106,2	106,0	107,1	100,7	65,2	102,2
	VII 102,3	103,9	106,4	96,9	108,5	108,6	108,0	100,4	63,1	102,2
	VIII 103,0	103,5	106,9	96,9	108,4	108,4	108,3	100,8	63,1	103,1
	IX 103,0	105,2	105,8	96,7	109,6	109,8	109,0	100,6	63,3	102,7
	X 103,0	106,9	108,1	96,5	110,8	111,0	109,8	100,6	62,5	102,7
	XI 103,0	106,7	108,5	96,7	111,1	111,2	110,9	100,7	62,2	102,4
	XII 103,0	105,3	108,5	96,7	109,9	109,7	110,8	100,4	62,2	102,5
2005	I 103,5	107,3	110,5	95,5	111,1	111,3	110,5	100,8	61,7	102,4
	II 103,5	106,3	110,9	95,5	112,6	113,1	110,5	101,1	61,8	102,6
	III 102,2	106,0	111,7	94,8	112,6	113,1	110,7	101,4	61,8	102,7
	IV 103,2	106,1	111,7	94,7	112,3	112,3	112,4	101,5	61,1	102,4
	V 103,2	105,7	109,0	95,0	112,6	112,7	111,8	102,7	61,1	103,4
	VI 103,2	101,4	108,9	95,4	115,0	115,1	114,5	103,2	61,1	103,2
	VII 103,2	98,6	111,5	95,2	114,1	114,5	112,5	103,0	60,8	103,3

69. Tukkuhintaaindeksi — Partiprisindex — Wholesale price index

1949 = 100

Vuosi ja kuukausi År och månad Year and month	Kokonaisindeksi Total-index Total index	Tavararyhmä (SITC) – Varugrupp (SITC) – Commodity group (SITC)											
		0 Elintarvikkeet Livsmedel Food	01 Liha ja liha- tuotteet Kött och köttvaror Meat and meat preparations	02 Maitotalous- tuotteet ja munat Mjöl- och mejeri- produkter samt ägg Dairy products and eggs	04 Vilja ja vilja- jatuotteet Spannmål och spannmåls- produkter Cereals and cereal preparations	05 Hedelmät ja keittiö- kasvit Fruktar och köks- växter Fruits and vegetables	06 Sokeri ja sokeri- valmisteet Socker och sockervaror Sugar and sugar preparations	07 Kahvi, tee, kakao ja suklaa Kaffe, te, kakao och choklad Coffee, tea, cocoa and chocolate	1 Juomat ja tupakka Drycker och tobak Beverages and tobacco	2 Raaka- aineet (syötäväksi kelpa- mattomat) Råvaror (icke ätbara) Crude materials (inedible)	24 Puu- tavarat Trävaror Wood	25 Paperi- vanuke Pappers- pers- massa Pulp	
		1	2	3	4	5	6	7	8	9	10	11	12
2000	1 700	1 258	1 399	1 302	1 895	1 196	1 194	410	2 909	1 901	2 083	2 293	
2001	1 706	1 281	1 466	1 321	1 904	1 247	1 198	373	2 969	1 826	2 099	1 989	
2002	1 693	1 298	1 472	1 362	1 880	1 382	1 195	357	3 008	1 721	2 083	1 541	
2003	1 695	1 290	1 417	1 352	1 886	1 457	1 197	359	3 064	1 703	2 081	1 426	
2004	1 711	1 300	1 437	1 355	1 885	1 481	1 206	361	2 739	1 763	1 979	1 419	
2002 VII	1 692	1 288	1 476	1 324	1 858	1 389	1 192	356	3 012	1 739	2 107	1 543	
VIII	1 687	1 304	1 484	1 361	1 865	1 443	1 192	352	3 009	1 729	2 107	1 558	
IX	1 695	1 306	1 466	1 385	1 850	1 437	1 196	359	3 009	1 730	2 105	1 578	
X	1 703	1 306	1 458	1 399	1 881	1 400	1 198	360	3 009	1 730	2 113	1 545	
XI	1 696	1 299	1 424	1 400	1 897	1 377	1 198	360	3 011	1 716	2 105	1 480	
XII	1 705	1 302	1 425	1 401	1 894	1 403	1 198	360	3 010	1 701	2 101	1 417	
2003 I	1 714	1 303	1 418	1 397	1 900	1 406	1 200	367	3 035	1 695	2 095	1 383	
II	1 726	1 293	1 411	1 349	1 887	1 447	1 196	369	3 038	1 702	2 098	1 354	
III	1 713	1 291	1 406	1 350	1 880	1 454	1 195	361	3 063	1 711	2 099	1 392	
IV	1 690	1 280	1 437	1 299	1 875	1 464	1 196	358	3 064	1 719	2 107	1 503	
V	1 681	1 280	1 441	1 298	1 882	1 457	1 195	357	3 064	1 709	2 103	1 530	
VI	1 682	1 277	1 436	1 296	1 888	1 446	1 195	361	3 063	1 709	2 116	1 483	
VII	1 686	1 277	1 420	1 295	1 890	1 473	1 197	356	3 067	1 700	2 113	1 416	
VIII	1 692	1 292	1 419	1 348	1 899	1 490	1 198	354	3 068	1 693	2 096	1 391	
IX	1 683	1 287	1 410	1 384	1 870	1 436	1 199	350	3 072	1 689	2 067	1 389	
X	1 688	1 291	1 398	1 404	1 870	1 450	1 199	359	3 079	1 704	2 048	1 438	
XI	1 692	1 295	1 401	1 404	1 892	1 444	1 199	360	3 079	1 696	2 024	1 409	
XII	1 698	1 308	1 408	1 405	1 900	1 513	1 198	358	3 078	1 713	2 011	1 427	
2004 I	1 702	1 311	1 410	1 413	1 910	1 508	1 201	353	3 084	1 727	1 993	1 362	
II	1 695	1 303	1 431	1 351	1 928	1 509	1 205	354	3 089	1 725	1 986	1 313	
III	1 703	1 305	1 428	1 355	1 940	1 500	1 206	354	2 756	1 754	1 990	1 356	
IV	1 699	1 294	1 428	1 302	1 926	1 516	1 207	362	2 752	1 751	1 962	1 408	
V	1 709	1 294	1 437	1 301	1 913	1 507	1 208	362	2 753	1 765	1 970	1 516	
VI	1 700	1 292	1 437	1 295	1 907	1 501	1 208	362	2 634	1 767	1 972	1 534	
VII	1 712	1 305	1 441	1 310	1 907	1 562	1 208	363	2 634	1 792	1 976	1 555	
VIII	1 722	1 314	1 434	1 379	1 914	1 514	1 208	363	2 634	1 775	1 969	1 496	
IX	1 725	1 300	1 444	1 397	1 819	1 442	1 207	365	2 636	1 787	1 958	1 470	
X	1 737	1 295	1 446	1 408	1 804	1 402	1 206	364	2 633	1 770	1 978	1 385	
XI	1 722	1 292	1 452	1 376	1 823	1 410	1 205	364	2 633	1 769	1 997	1 324	
XII	1 710	1 291	1 451	1 376	1 829	1 405	1 206	362	2 633	1 773	1 997	1 309	
2005 I	1 721	1 290	1 457	1 347	1 831	1 421	1 206	368	2 643	1 776	1 995	1 307	
II	1 733	1 289	1 465	1 306	1 834	1 466	1 206	374	2 652	1 790	1 992	1 325	
III	1 743	1 287	1 466	1 316	1 844	1 451	1 206	357	2 653	1 787	1 985	1 376	
IV	1 751	1 286	1 463	1 259	1 843	1 460	1 207	417	2 652	1 813	1 979	1 424	
V	1 749	1 289	1 476	1 257	1 839	1 473	1 206	420	2 650	1 810	1 980	1 459	
VI	1 769	1 287	1 483	1 260	1 830	1 443	1 207	425	2 650	1 861	1 978	1 464	
VII	1 780	1 305	1 492	1 276	1 823	1 537	1 206	429	2 650	1 843	1 964	1 479	

69. Tukkuhintaindeksi (jatk.) — Partiprisindex (forts.) — Wholesale price index (cont.)

1949 = 100

Tavararyhmä (SITC) – Varu­grupp (SITC) – Commodity group (SITC)										
Vuosi ja kuukausi År och månad Year and month	3 Kivennäis­poltto­aineet, -öljyt, kaasu, sähkö­virta ja lämpö Mineraliska bränslen, mine­ralöljor, gas, elström och värme Mineral fuels, lubricants, gas, electric energy and heat	31 a Kivennäis­poltto­aineet ja -öljyt Mineraliska bränslen och mineralöljor Mineral fuels and oils	31 b Kaasu, sähkö ja lämpö Gas, el och värme Gas, electricity and heat	5 Kemian­teolli­suuden tuotteet Produkter från den kemiska industrin Chemicals	6 Valmistetut teokset Bearbetade varor Manufac­ tured goods	64 Paperi, pahvi ja niistä valmistetut teokset Papper, papp och varor därav Paper, paperboard and manu­ factures thereof	65 Langat ja kudemat Garn och vävnader Yarn and fabrics	66 Teokset muista kivennäis­aineista kuin metallista Varor av andra mineraliska ämnen än metaller Non-metallic mineral manufactures	68 Epäjalot metallit Oädla metaller Base metals	69 Metalli­teokset Metall­varor Manufac­ tures of metals
	13	14	15	16	17	18	19	20	21	22
2000	1 943	3 043	1 205	1 317	1 482	1 568	1 113	1 858	1 426	1 779
2001	1 999	2 887	1 339	1 314	1 462	1 627	1 127	1 877	1 322	1 837
2002	2 032	2 811	1 412	1 238	1 444	1 608	1 108	1 879	1 280	1 852
2003	2 134	2 839	1 551	1 256	1 444	1 557	1 112	1 882	1 292	1 864
2004	2 263	3 120	1 603	1 268	1 491	1 511	1 114	1 877	1 422	1 920
2002 VII	2 009	2 804	1 385	1 249	1 456	1 599	1 101	1 873	1 307	1 866
VIII	2 014	2 828	1 381	1 241	1 438	1 605	1 104	1 880	1 264	1 851
IX	2 050	2 909	1 394	1 244	1 437	1 607	1 104	1 874	1 261	1 855
X	2 083	2 956	1 416	1 247	1 440	1 614	1 109	1 876	1 263	1 854
XI	2 047	2 725	1 466	1 252	1 449	1 621	1 102	1 880	1 283	1 858
XII	2 103	2 880	1 473	1 241	1 450	1 611	1 107	1 884	1 286	1 858
2003 I	2 185	3 019	1 538	1 233	1 449	1 598	1 112	1 880	1 290	1 864
II	2 274	3 122	1 623	1 277	1 446	1 585	1 110	1 885	1 287	1 862
III	2 176	3 054	1 489	1 279	1 445	1 573	1 112	1 895	1 286	1 864
IV	2 069	2 755	1 492	1 282	1 445	1 568	1 111	1 889	1 287	1 865
V	2 030	2 644	1 495	1 273	1 442	1 566	1 111	1 890	1 283	1 860
VI	2 057	2 695	1 511	1 269	1 441	1 560	1 120	1 883	1 281	1 860
VII	2 091	2 786	1 513	1 263	1 443	1 554	1 117	1 877	1 286	1 865
VIII	2 128	2 864	1 528	1 257	1 442	1 536	1 113	1 887	1 291	1 870
IX	2 105	2 769	1 535	1 226	1 440	1 536	1 106	1 884	1 291	1 869
X	2 138	2 802	1 572	1 237	1 443	1 539	1 111	1 880	1 298	1 867
XI	2 160	2 789	1 623	1 238	1 445	1 544	1 111	1 868	1 308	1 864
XII	2 192	2 771	1 695	1 241	1 445	1 532	1 111	1 867	1 317	1 863
2004 I	2 195	2 793	1 684	1 245	1 453	1 529	1 112	1 865	1 337	1 870
II	2 153	2 760	1 647	1 266	1 457	1 513	1 113	1 854	1 355	1 880
III	2 207	2 925	1 637	1 274	1 466	1 504	1 117	1 863	1 377	1 882
IV	2 195	2 950	1 597	1 267	1 478	1 508	1 114	1 865	1 399	1 900
V	2 251	3 139	1 574	1 271	1 479	1 501	1 112	1 876	1 398	1 906
VI	2 223	3 039	1 589	1 246	1 485	1 513	1 115	1 875	1 406	1 911
VII	2 257	3 140	1 584	1 258	1 505	1 507	1 124	1 874	1 445	1 943
VIII	2 322	3 312	1 586	1 271	1 505	1 506	1 130	1 879	1 445	1 947
IX	2 346	3 351	1 598	1 270	1 511	1 514	1 111	1 883	1 460	1 949
X	2 434	3 597	1 594	1 286	1 518	1 514	1 111	1 892	1 474	1 951
XI	2 325	3 324	1 577	1 281	1 521	1 513	1 102	1 899	1 481	1 951
XII	2 246	3 113	1 572	1 281	1 519	1 514	1 104	1 895	1 481	1 951
2005 I	2 299	3 253	1 576	1 288	1 528	1 514	1 104	1 889	1 498	1 965
II	2 340	3 345	1 572	1 301	1 541	1 533	1 107	1 889	1 515	1 976
III	2 424	3 590	1 561	1 308	1 541	1 526	1 112	1 900	1 521	1 971
IV	2 456	3 679	1 559	1 312	1 543	1 516	1 101	1 902	1 530	1 976
V	2 428	3 611	1 553	1 296	1 545	1 516	1 113	1 882	1 532	1 980
VI	2 533	3 888	1 559	1 285	1 552	1 507	1 126	1 887	1 550	1 981
VII	2 609	4 070	1 578	1 288	1 555	1 512	1 111	1 902	1 551	1 991

69. Tukkuhintaindeksi (jatk.) — Partprisindex (forts.) — Wholesale price index (cont.)

1949 = 100

Vuosi ja kuukausi År och månad Year and month	Tavararyhmä (SITC) Varugrupp (SITC) Commodity group (SITC)		Käyttötarkoitus Användningssyfte Purpose								Alkuperä Ursprung Origin	
	7 Koneet, laitteet ja kuljetus- välineet Maskiner, apparater o. transport- medel Machinery and transport equipment	71 Koneet ja laitteet (ei sähkö- koneet) Maskiner o. apparater (andra än elektriska) Machinery (other than electrical)	72 Sähkökoneet, -laitteet ja -tarvikkeet Elektriska maskiner, apparater och materiel Electrical machinery, apparatus and appliances	73 Kuljetus- neuvot Trans- portmedel Transport equipment	68–73 Metallit ja metalli- teollisuus- tavarat Metaller och metall- industrivaror Manufacture of metals and metal products	8 Erinäiset valmiit tavarat Diverse färdiga varor Miscel- laneous manufac- tured articles	1 Tuotanto- hyödyk- keet Produk- tionsförmö- denheter Producer goods	2 Koneet, lait- teet ja kulje- tusvälineet Maskiner, apparater och transportmedel Machinery and transport equipment	3 Kulutus- hyödykkeet Konsum- tionsförmö- denheter Consumer goods	1 Koti- maiset tavarat Inhemska varor Domestic goods	2 Tuonti- tavarat Importe- rade varor Imported goods	
	23	24	25	26	27	28	29	30	31	32	33	
2000	1 906	3 159	702	2 083	1 738	2 228	1 640	2 040	1 719	1 745	1 533	
2001	1 895	3 218	659	2 147	1 710	2 256	1 650	1 983	1 733	1 773	1 501	
2002	1 871	3 203	625	2 194	1 686	2 263	1 629	1 942	1 748	1 771	1 473	
2003	1 796	3 198	577	2 115	1 638	2 276	1 649	1 861	1 754	1 785	1 459	
2004	1 756	3 232	539	2 140	1 636	2 273	1 698	1 822	1 733	1 776	1 505	
2002	VII 1 875	3 202	624	2 220	1 697	2 264	1 627	1 944	1 748	1 763	1 484	
	VIII 1 855	3 196	618	2 157	1 672	2 257	1 620	1 929	1 752	1 767	1 465	
	IX 1 855	3 196	619	2 157	1 672	2 258	1 631	1 930	1 755	1 776	1 470	
	X 1 854	3 194	613	2 178	1 671	2 261	1 643	1 918	1 756	1 782	1 479	
	XI 1 855	3 195	612	2 185	1 677	2 263	1 634	1 921	1 751	1 785	1 456	
	XII 1 853	3 199	611	2 175	1 676	2 263	1 646	1 921	1 755	1 787	1 476	
2003	I 1 846	3 207	611	2 129	1 673	2 276	1 662	1 923	1 756	1 798	1 483	
	II 1 833	3 201	605	2 110	1 663	2 277	1 685	1 908	1 759	1 814	1 488	
	III 1 829	3 203	602	2 109	1 660	2 277	1 664	1 905	1 760	1 800	1 479	
	IV 1 796	3 197	577	2 111	1 636	2 276	1 639	1 855	1 760	1 781	1 453	
	V 1 788	3 197	573	2 102	1 630	2 275	1 627	1 852	1 753	1 776	1 439	
	VI 1 784	3 198	569	2 109	1 627	2 273	1 630	1 848	1 752	1 774	1 444	
	VII 1 786	3 200	570	2 112	1 630	2 275	1 636	1 848	1 755	1 776	1 450	
	VIII 1 788	3 197	571	2 114	1 632	2 275	1 646	1 848	1 755	1 780	1 457	
	IX 1 784	3 194	569	2 115	1 629	2 275	1 633	1 843	1 752	1 771	1 449	
	X 1 775	3 194	561	2 123	1 624	2 273	1 647	1 835	1 746	1 775	1 456	
	XI 1 775	3 195	560	2 123	1 625	2 281	1 653	1 836	1 747	1 782	1 455	
	XII 1 771	3 192	559	2 119	1 624	2 279	1 664	1 836	1 748	1 789	1 459	
2004	I 1 769	3 195	557	2 118	1 627	2 278	1 669	1 836	1 749	1 790	1 466	
	II 1 759	3 197	549	2 124	1 624	2 274	1 661	1 822	1 752	1 779	1 466	
	III 1 762	3 202	550	2 126	1 630	2 275	1 681	1 824	1 735	1 778	1 483	
	IV 1 760	3 208	547	2 130	1 634	2 259	1 675	1 816	1 739	1 767	1 488	
	V 1 764	3 216	546	2 150	1 636	2 260	1 688	1 822	1 745	1 774	1 502	
	VI 1 760	3 224	542	2 152	1 635	2 264	1 680	1 824	1 728	1 765	1 495	
	VII 1 752	3 232	535	2 150	1 639	2 272	1 700	1 816	1 736	1 769	1 516	
	VIII 1 754	3 238	535	2 151	1 640	2 274	1 719	1 817	1 731	1 774	1 531	
	IX 1 754	3 243	535	2 149	1 643	2 274	1 727	1 818	1 727	1 776	1 536	
	X 1 753	3 273	530	2 146	1 645	2 278	1 746	1 820	1 729	1 783	1 554	
	XI 1 749	3 281	526	2 140	1 643	2 282	1 723	1 821	1 721	1 778	1 526	
	XII 1 742	3 283	521	2 142	1 639	2 282	1 707	1 822	1 709	1 774	1 504	
2005	I 1 747	3 308	521	2 138	1 646	2 289	1 722	1 828	1 717	1 777	1 526	
	II 1 749	3 312	522	2 145	1 652	2 296	1 737	1 834	1 723	1 783	1 543	
	III 1 749	3 315	521	2 145	1 652	2 295	1 755	1 835	1 724	1 788	1 561	
	IV 1 751	3 330	519	2 155	1 656	2 302	1 766	1 834	1 731	1 788	1 578	
	V 1 758	3 347	520	2 167	1 661	2 301	1 758	1 845	1 732	1 789	1 570	
	VI 1 766	3 357	523	2 182	1 670	2 311	1 788	1 850	1 740	1 797	1 604	
	VII 1 763	3 353	520	2 191	1 669	2 317	1 806	1 847	1 745	1 805	1 618	

70. Tuotannon hintaindeksi — Produktionsprisindex — Production price index

1949 = 100

Vuosi ja kuukausi År och månad Year and month	Kokonaisindeksi Total index Total index	Tavararyhmä (SITC) – Varugrupp (SITC) – Commodity group (SITC)										
		0 Elin- tarvikkeet Livsmedel Food	1 Juomat ja tupakka Drycker och tobak Beverages and tobacco	2 Raaka-aineet (syötäväksi kelpaa- mattomat) Råvaror (icke ätbara) Crude materials (inedible)	5 Kemian- teollisuuden tuotteet Produkter från den kemiska industrin Chemicals	6 Valmistetut teokset Bearbetade varor Manufactured goods	7 Koneet, laitteet ja kuljetus- välineet Maskiner, apparater och transport- medel Machinery and transport equipment	71 Koneet ja laitteet (ei sähkökoneet) Maskiner och appar. (andra än elektriska) Machinery (other than electrical)	72 Sähkö- koneet, -laitteet ja -tarvikkeet Elektriska maskiner, apparater, materiel Electrical machinery, appar- atus, etc.	73 Kuljetus- neuvot Transport- medel Transport equipment	8 Erinäiset valmiit tavarat Diverse färdiga varor Miscel- laneous manufac- tured articles	
		1	2	3	4	5	6	7	8	9	10	11
2000	1 666	1 408	2 072	2 069	1 216	1 479	1 547	2 299	763	1 741	2 258	
2001	1 674	1 416	2 107	1 889	1 215	1 512	1 511	2 340	692	1 764	2 300	
2002	1 644	1 416	2 163	1 692	1 162	1 470	1 473	2 340	633	1 791	2 344	
2003	1 626	1 396	2 188	1 661	1 193	1 431	1 395	2 331	557	1 812	2 393	
2004	1 631	1 410	2 181	1 649	1 234	1 455	1 343	2 351	505	1 838	2 400	
2002 VII	1 640	1 413	2 167	1 709	1 180	1 468	1 470	2 347	625	1 795	2 345	
VIII	1 635	1 413	2 166	1 706	1 162	1 459	1 462	2 327	623	1 794	2 349	
IX	1 643	1 409	2 167	1 716	1 162	1 460	1 463	2 328	624	1 794	2 356	
X	1 647	1 414	2 167	1 701	1 176	1 462	1 452	2 326	609	1 799	2 364	
XI	1 646	1 407	2 170	1 690	1 179	1 461	1 453	2 328	609	1 802	2 371	
XII	1 647	1 407	2 171	1 655	1 165	1 460	1 455	2 335	608	1 802	2 377	
2003 I	1 652	1 402	2 168	1 650	1 158	1 459	1 455	2 341	608	1 799	2 388	
II	1 655	1 397	2 168	1 641	1 205	1 442	1 429	2 335	587	1 799	2 391	
III	1 647	1 395	2 168	1 660	1 213	1 441	1 428	2 333	586	1 799	2 392	
IV	1 624	1 401	2 168	1 703	1 228	1 437	1 380	2 330	545	1 799	2 390	
V	1 617	1 400	2 168	1 711	1 227	1 434	1 378	2 329	544	1 799	2 390	
VI	1 612	1 400	2 194	1 687	1 204	1 423	1 381	2 328	545	1 812	2 390	
VII	1 612	1 396	2 194	1 653	1 192	1 422	1 382	2 327	546	1 811	2 392	
VIII	1 616	1 396	2 194	1 644	1 183	1 426	1 383	2 330	546	1 813	2 393	
IX	1 613	1 392	2 194	1 654	1 166	1 419	1 389	2 328	552	1 819	2 395	
X	1 616	1 390	2 213	1 660	1 174	1 421	1 384	2 329	545	1 831	2 393	
XI	1 620	1 391	2 212	1 638	1 179	1 425	1 380	2 331	542	1 831	2 400	
XII	1 623	1 397	2 211	1 634	1 183	1 430	1 376	2 328	540	1 831	2 401	
2004 I	1 623	1 402	2 213	1 616	1 199	1 428	1 373	2 325	537	1 831	2 399	
II	1 618	1 408	2 224	1 603	1 236	1 434	1 357	2 330	523	1 831	2 397	
III	1 625	1 413	2 187	1 631	1 243	1 437	1 355	2 334	520	1 830	2 398	
IV	1 628	1 411	2 187	1 651	1 234	1 451	1 352	2 339	516	1 831	2 381	
V	1 637	1 414	2 186	1 687	1 241	1 451	1 354	2 344	516	1 837	2 385	
VI	1 631	1 413	2 170	1 691	1 224	1 451	1 351	2 348	513	1 837	2 391	
VII	1 631	1 417	2 170	1 690	1 229	1 462	1 329	2 350	494	1 837	2 400	
VIII	1 633	1 411	2 170	1 672	1 225	1 459	1 332	2 357	494	1 849	2 403	
IX	1 639	1 414	2 173	1 678	1 234	1 469	1 332	2 355	495	1 843	2 404	
X	1 646	1 406	2 163	1 646	1 251	1 477	1 327	2 375	487	1 844	2 412	
XI	1 635	1 407	2 163	1 617	1 252	1 471	1 324	2 378	484	1 841	2 416	
XII	1 625	1 406	2 163	1 608	1 246	1 467	1 324	2 375	484	1 844	2 416	
2005 I	1 634	1 410	2 163	1 614	1 260	1 479	1 321	2 386	480	1 842	2 428	
II	1 642	1 412	2 204	1 629	1 258	1 490	1 323	2 391	480	1 849	2 437	
III	1 650	1 417	2 190	1 640	1 259	1 492	1 324	2 396	479	1 851	2 435	
IV	1 653	1 418	2 190	1 657	1 257	1 495	1 315	2 401	471	1 847	2 441	
V	1 652	1 421	2 190	1 667	1 252	1 495	1 322	2 424	471	1 860	2 443	
VI	1 663	1 424	2 194	1 669	1 231	1 502	1 325	2 430	472	1 863	2 452	
VII	1 668	1 428	2 194	1 690	1 219	1 504	1 319	2 426	467	1 865	2 459	

70. Tuotannon hintaindeksi (jatk.) — Produktionsprisindex (forts.) — Production price index (cont.)

1949 = 100

Toimiala (ISIC, Rev. 1) — Näringgren (ISIC, Rev. 1) — Industry (ISIC, Rev. 1)								
Vuosi ja kuukausi År och månad Year and month	2-3	23	24	25-26	27	33	34-38	
	Tehdasteollisuus Fabriksindustri Manufacturing	Tekstiili- teollisuus Textilindustri Manufacture of textiles	Kenkä-, vaatetus ja ompeluteollisuus Sko-, konfektions- och sömnadsindustri Manufacture of footwear, other wearing apparel and made-up textile goods	Puu- ja huonekalu- teollisuus Trä- och möbelindustri Manufacture of wood and furniture	Paperiteollisuus Pappersindustri Manufacture of paper and paper products	Savi-, lasi- ja kivenjalostus- teollisuus Ler-, glas- och stenförädlings- industri Manufacture of non-metallic mineral products	Metalli- teollisuus Metallindustri Manufacture of metal and metal products	
	12	13	14	15	16	17	18	
2000	1 653	1 169	1 322	2 124	1 950	1 915	1 440	
2001	1 637	1 187	1 321	2 097	1 983	1 948	1 407	
2002	1 590	1 193	1 315	2 094	1 858	1 928	1 384	
2003	1 556	1 196	1 329	2 116	1 767	1 928	1 341	
2004	1 558	1 182	1 349	2 102	1 743	1 927	1 329	
2002 VII	1 590	1 197	1 316	2 071	1 855	1 912	1 386	
VIII	1 586	1 192	1 311	2 104	1 846	1 916	1 376	
IX	1 592	1 192	1 311	2 095	1 851	1 915	1 378	
X	1 593	1 192	1 316	2 095	1 850	1 915	1 373	
XI	1 584	1 192	1 320	2 127	1 833	1 918	1 376	
XII	1 584	1 192	1 319	2 120	1 816	1 915	1 380	
2003 I	1 586	1 194	1 320	2 130	1 804	1 916	1 384	
II	1 582	1 193	1 319	2 128	1 774	1 926	1 366	
III	1 584	1 191	1 316	2 137	1 774	1 937	1 364	
IV	1 558	1 188	1 318	2 135	1 784	1 930	1 331	
V	1 550	1 191	1 329	2 124	1 786	1 928	1 328	
VI	1 545	1 208	1 328	2 117	1 768	1 930	1 327	
VII	1 544	1 208	1 321	2 114	1 755	1 928	1 329	
VIII	1 547	1 199	1 325	2 109	1 755	1 937	1 331	
IX	1 543	1 199	1 341	2 098	1 751	1 937	1 335	
X	1 543	1 196	1 339	2 105	1 752	1 933	1 332	
XI	1 543	1 196	1 346	2 097	1 753	1 918	1 332	
XII	1 543	1 191	1 345	2 096	1 754	1 918	1 332	
2004 I	1 543	1 185	1 328	2 091	1 739	1 906	1 333	
II	1 542	1 176	1 327	2 089	1 731	1 905	1 327	
III	1 549	1 177	1 334	2 105	1 726	1 910	1 330	
IV	1 555	1 181	1 335	2 099	1 742	1 917	1 334	
V	1 565	1 182	1 334	2 117	1 752	1 929	1 334	
VI	1 559	1 185	1 352	2 105	1 760	1 929	1 332	
VII	1 559	1 195	1 348	2 121	1 763	1 932	1 321	
VIII	1 560	1 177	1 347	2 099	1 755	1 932	1 324	
IX	1 567	1 179	1 360	2 117	1 751	1 938	1 330	
X	1 574	1 182	1 370	2 118	1 746	1 942	1 329	
XI	1 564	1 187	1 377	2 080	1 731	1 943	1 328	
XII	1 554	1 181	1 378	2 086	1 722	1 938	1 327	
2005 I	1 562	1 185	1 372	2 102	1 733	1 936	1 329	
II	1 571	1 182	1 372	2 121	1 744	1 935	1 334	
III	1 579	1 184	1 369	2 105	1 754	1 939	1 335	
IV	1 583	1 187	1 370	2 129	1 757	1 941	1 330	
V	1 583	1 199	1 372	2 129	1 761	1 922	1 334	
VI	1 593	1 205	1 372	2 129	1 764	1 922	1 341	
VII	1 598	1 206	1 381	2 140	1 776	1 940	1 337	

70. Tuotannon hintaindeksi (jatk.) — Produktionsprisindex (forts.) — Production price index (cont.)

1949 = 100

Vuosi ja kuukausi År och månad Year and month	Toimiala (ISIC, Rev. 1) – Näringsgren (ISIC, Rev. 1) – Industry (ISIC, Rev. 1)						Kotimarkkina- tavarat Hemma- marknadsvaror Home market goods	Vientivarat Exportvaror Export goods	
	34 Metallien perus- teollisuus Metallverk Basic metal industries	35 Metallituote- teollisuus Metallmanufaktur Manufacture of metal products except machinery and transport equipment	36 Kone- teollisuus Maskin- industri Manufacture of machinery except electrical machinery	37 Sähkötekni- teollisuus Elektroteknisk industri Manufacture of electrical machinery, apparatus, appliances and supplies	38 Kulkuneuvo- teollisuus Transport- medels- industri Manufacture of transport equipment	5 Sähkö-, kaasu-, vesijohto- yms. laitokset El-, gas- och vattenverk, m.m. Electricity, gas, water and sanitary services			
	19	20	21	22	23	24	25	26	
2000	1 224	1 601	2 303	777	1 749	1 092	1 658	1 724	
2001	1 162	1 663	2 346	719	1 771	1 220	1 683	1 710	
2002	1 141	1 684	2 350	677	1 797	1 291	1 674	1 651	
2003	1 152	1 692	2 341	618	1 817	1 406	1 685	1 599	
2004	1 290	1 733	2 356	570	1 842	1 444	1 689	1 606	
2002	VII	1 156	1 688	2 357	670	1 800	1 268	1 666	1 653
	VIII	1 131	1 685	2 336	671	1 799	1 262	1 665	1 642
	IX	1 134	1 687	2 336	673	1 800	1 276	1 675	1 648
	X	1 136	1 681	2 336	662	1 804	1 294	1 682	1 648
	XI	1 140	1 687	2 339	663	1 807	1 339	1 686	1 641
	XII	1 149	1 689	2 346	665	1 807	1 342	1 688	1 641
2003	I	1 162	1 692	2 352	665	1 804	1 385	1 695	1 644
	II	1 159	1 692	2 346	645	1 804	1 452	1 717	1 626
	III	1 160	1 690	2 344	645	1 804	1 348	1 701	1 627
	IV	1 157	1 692	2 340	607	1 804	1 357	1 681	1 599
	V	1 149	1 689	2 339	605	1 804	1 365	1 675	1 591
	VI	1 130	1 691	2 338	606	1 817	1 370	1 673	1 584
	VII	1 131	1 697	2 337	608	1 816	1 375	1 675	1 581
	VIII	1 140	1 699	2 339	608	1 819	1 391	1 677	1 587
	IX	1 143	1 693	2 336	613	1 825	1 403	1 671	1 588
	X	1 149	1 693	2 339	607	1 835	1 432	1 675	1 589
	XI	1 163	1 692	2 341	604	1 835	1 473	1 684	1 588
	XII	1 178	1 692	2 338	602	1 836	1 520	1 691	1 588
2004	I	1 197	1 696	2 335	599	1 836	1 512	1 691	1 587
	II	1 227	1 706	2 336	586	1 835	1 471	1 682	1 587
	III	1 256	1 706	2 341	583	1 832	1 470	1 690	1 594
	IV	1 282	1 730	2 347	580	1 833	1 444	1 681	1 608
	V	1 273	1 725	2 351	580	1 841	1 429	1 688	1 618
	VI	1 273	1 727	2 353	578	1 840	1 432	1 682	1 613
	VII	1 295	1 740	2 355	559	1 841	1 432	1 684	1 611
	VIII	1 299	1 741	2 363	560	1 853	1 431	1 687	1 612
	IX	1 332	1 744	2 361	561	1 847	1 436	1 693	1 618
	X	1 347	1 758	2 377	553	1 848	1 432	1 701	1 625
	XI	1 355	1 763	2 380	550	1 844	1 417	1 696	1 607
	XII	1 348	1 762	2 377	550	1 847	1 417	1 691	1 592
2005	I	1 366	1 769	2 389	547	1 846	1 421	1 695	1 605
	II	1 386	1 772	2 395	548	1 853	1 430	1 704	1 614
	III	1 388	1 773	2 400	547	1 854	1 416	1 710	1 623
	IV	1 387	1 781	2 403	540	1 851	1 413	1 714	1 626
	V	1 387	1 779	2 428	540	1 863	1 412	1 713	1 625
	VI	1 413	1 788	2 435	541	1 866	1 416	1 724	1 635
	VII	1 411	1 786	2 431	537	1 868	1 416	1 730	1 639

71. Tuonnin hintaindeksi (cif) — Importprisindex (cif) — Import price index (cif)

1949 = 100

Vuosi ja kuukausi År och månad Year and month	Kokonais- indeksi Total- index Total index	Tavararyhmä (SITC) – Varugrupp (SITC) – Commodity group (SITC)								
		0 Elin- tarvikkeet Livsmedel Food	1 Juomat ja tupakka Drycker och tobak Beverages and tobacco	2 Raaka-aineet (syötäväksi kel- paamattomat) Råvaror (icke ätbara) Crude materi- als (inedible)	3 Kivennäispoltto- aineet, kaasu, sähkö ja lämpö Mineraliska bränslen, gas, el och värme Mineral fuels, gas, elec- tricity and heat	5 Kemian- teollisuuden tuotteet Produkter från den kemiska industrin Chemicals	6 Valmistetut teokset Bearbetade varor Manufac- tured goods	67-68 Epäjalot metallit Oädla metaller Base metals	7 Koneet, laitteet kuljetusvälineet Maskiner, apparater, transportmedel Machinery and transport equipment	
		1	2	3	4	5	6	7	8	9
2000	1 335	1 075	2 119	925	2 089	1 048	1 092	1 304	2 055	
2001	1 298	1 044	2 055	883	1 931	1 031	1 043	1 163	2 046	
2002	1 263	1 051	2 056	864	1 813	958	1 020	1 113	2 022	
2003	1 258	1 020	2 090	867	1 880	953	1 016	1 115	1 982	
2004	1 303	1 025	2 175	1 030	2 114	976	1 080	1 304	1 974	
2002 VII	1 272	1 056	2 087	878	1 807	962	1 043	1 162	2 036	
VIII	1 255	1 048	2 056	843	1 833	964	1 010	1 088	1 998	
IX	1 260	1 039	2 056	841	1 889	965	1 007	1 083	2 000	
X	1 271	1 018	2 050	854	1 969	965	1 012	1 093	2 005	
XI	1 252	1 006	2 050	856	1 763	969	1 021	1 116	2 007	
XII	1 270	1 021	2 037	853	1 963	961	1 018	1 104	2 001	
2003 I	1 280	1 026	2 056	857	2 050	962	1 023	1 117	2 004	
II	1 284	1 028	2 056	870	2 107	971	1 021	1 114	1 994	
III	1 277	1 027	2 056	867	2 039	974	1 020	1 113	1 989	
IV	1 253	1 028	2 054	841	1 793	965	1 018	1 105	1 989	
V	1 240	1 016	2 054	824	1 723	953	1 013	1 100	1 978	
VI	1 244	1 012	2 089	830	1 771	952	1 012	1 100	1 979	
VII	1 250	1 009	2 107	841	1 839	947	1 009	1 099	1 982	
VIII	1 257	1 011	2 102	853	1 908	947	1 011	1 109	1 983	
IX	1 249	1 010	2 113	869	1 811	931	1 011	1 110	1 981	
X	1 255	1 020	2 120	897	1 861	942	1 014	1 124	1 971	
XI	1 254	1 019	2 120	910	1 832	942	1 018	1 138	1 971	
XII	1 257	1 037	2 151	943	1 822	947	1 022	1 155	1 965	
2004 I	1 264	1 031	2 186	991	1 830	946	1 035	1 189	1 964	
II	1 264	1 037	2 153	998	1 801	948	1 043	1 211	1 965	
III	1 283	1 035	2 144	1 023	1 948	958	1 055	1 241	1 971	
IV	1 288	1 045	2 175	1 024	1 953	963	1 065	1 270	1 980	
V	1 301	1 038	2 156	1 015	2 111	968	1 068	1 274	1 982	
VI	1 295	1 038	2 166	1 007	2 035	965	1 077	1 296	1 980	
VII	1 314	1 042	2 188	1 061	2 131	976	1 105	1 367	1 981	
VIII	1 329	1 016	2 188	1 051	2 310	999	1 102	1 349	1 983	
IX	1 332	1 010	2 188	1 073	2 348	992	1 100	1 352	1 981	
X	1 347	1 001	2 185	1 042	2 562	1 008	1 107	1 372	1 976	
XI	1 321	1 005	2 185	1 038	2 265	994	1 107	1 371	1 971	
XII	1 301	1 005	2 185	1 043	2 077	990	1 102	1 354	1 955	
2005 I	1 321	1 022	2 193	1 046	2 256	1 000	1 113	1 381	1 962	
II	1 337	1 048	2 195	1 068	2 346	1 017	1 123	1 408	1 966	
III	1 353	1 026	2 195	1 056	2 572	1 025	1 123	1 416	1 965	
IV	1 369	1 082	2 220	1 094	2 620	1 038	1 121	1 420	1 978	
V	1 364	1 078	2 227	1 088	2 582	1 011	1 123	1 418	1 988	
VI	1 396	1 080	2 257	1 177	2 854	997	1 131	1 431	1 999	
VII	1 407	1 065	2 257	1 159	3 002	1 006	1 124	1 424	2 001	

72. Viennin hintaindeksi (fob) — Exportprisindex (fob) — Export price index (fob)

1949 = 100

Vuosi ja kuukausi År och månad Year and month	Kokonais- indeksi Total- index Total index	Tavararyhmä (SITC) – Varugrupp (SITC) – Commodity group (SITC)								
		0 Elin- tarvikkeet Livsmedel Food	2 Raaka-aineet (syötäväksi kelpaamattomat) Råvaror (icke ätbara) Crude mater- ials (inedible)	24 Puutavarat Trävaror Wood	25 Paperi- vanuke Pappers- massa Pulp	6 Valmistetut teokset Bearbetade varor Manufac- tured goods	63 Puuteokset Varor av trä Goods of wood	64 Paperi, pahvi ja niistä val- mistetut teokset Papper, papp och varor därav Paper, paper- board and manuf. thereof	7 Koneet, laitteet, kuljetusvälineet Maskiner, apparater, transportmedel Machinery and transport equipment	
		1	2	3	4	5	6	7	8	9
2000	1 686	875	1 812	1 718	2 300	1 520	1 041	1 692	1 754	
2001	1 676	844	1 715	1 628	1 881	1 575	1 075	1 800	1 703	
2002	1 617	868	1 584	1 627	1 507	1 512	1 046	1 702	1 655	
2003	1 562	823	1 511	1 664	1 392	1 446	989	1 598	1 577	
2004	1 570	819	1 520	1 611	1 415	1 468	1 056	1 557	1 526	
2002	VII	1 619	875	1 600	1 646	1 539	1 506	957	1 697	1 653
	VIII	1 607	861	1 583	1 625	1 530	1 494	1 062	1 678	1 640
	IX	1 612	852	1 571	1 625	1 559	1 495	1 034	1 679	1 641
	X	1 612	857	1 561	1 630	1 529	1 498	1 025	1 684	1 632
	XI	1 605	856	1 577	1 660	1 514	1 493	1 085	1 669	1 632
	XII	1 604	859	1 534	1 657	1 422	1 489	1 060	1 663	1 634
2003	I	1 606	842	1 528	1 675	1 396	1 488	1 048	1 654	1 636
	II	1 588	835	1 520	1 679	1 357	1 464	1 016	1 616	1 599
	III	1 590	836	1 526	1 682	1 379	1 461	1 028	1 612	1 598
	IV	1 562	833	1 549	1 679	1 454	1 456	1 018	1 607	1 555
	V	1 555	824	1 555	1 668	1 500	1 450	1 002	1 605	1 554
	VI	1 546	818	1 504	1 664	1 422	1 433	975	1 590	1 563
	VII	1 543	816	1 481	1 650	1 375	1 429	967	1 582	1 564
	VIII	1 549	815	1 481	1 650	1 374	1 436	961	1 590	1 564
	IX	1 551	812	1 509	1 681	1 379	1 427	919	1 584	1 579
	X	1 552	815	1 503	1 681	1 359	1 429	951	1 578	1 575
	XI	1 550	813	1 477	1 631	1 361	1 435	982	1 577	1 570
	XII	1 553	824	1 499	1 628	1 343	1 445	1 006	1 581	1 563
2004	I	1 552	816	1 490	1 628	1 308	1 441	1 000	1 567	1 558
	II	1 552	810	1 489	1 631	1 299	1 449	986	1 567	1 542
	III	1 558	813	1 501	1 622	1 361	1 452	1 044	1 551	1 539
	IV	1 573	814	1 536	1 617	1 445	1 467	1 041	1 558	1 541
	V	1 582	825	1 554	1 615	1 520	1 467	1 096	1 556	1 542
	VI	1 578	828	1 558	1 620	1 529	1 465	1 058	1 561	1 542
	VII	1 576	828	1 570	1 632	1 542	1 477	1 089	1 558	1 512
	VIII	1 576	823	1 555	1 622	1 506	1 470	1 034	1 556	1 517
	IX	1 582	828	1 539	1 619	1 468	1 480	1 099	1 553	1 517
	X	1 588	819	1 507	1 595	1 388	1 491	1 115	1 562	1 505
	XI	1 571	811	1 475	1 565	1 326	1 479	1 039	1 550	1 501
	XII	1 557	811	1 462	1 563	1 283	1 472	1 071	1 540	1 499
2005	I	1 569	813	1 472	1 560	1 323	1 488	1 111	1 553	1 492
	II	1 578	817	1 493	1 578	1 363	1 498	1 123	1 558	1 496
	III	1 586	820	1 494	1 569	1 386	1 501	1 099	1 569	1 497
	IV	1 589	821	1 505	1 583	1 396	1 504	1 152	1 567	1 487
	V	1 588	816	1 523	1 593	1 439	1 502	1 133	1 564	1 496
	VI	1 599	824	1 528	1 597	1 451	1 511	1 114	1 564	1 498
	VII	1 602	820	1 564	1 636	1 507	1 509	1 102	1 570	1 492

73. Julkisten menojen hintaindeksit – Prisindex för offentliga utgifter – Price indices of public expenditure

2000 = 100. Ryhmien painot ilmoitettu suluisissa – Gruppvikterna inom parentes – Weighting figures in parentheses.

Valtiontalous – Statshushållningen – State finances							
Vuosi ja neljännes År och kvartal Year and quarter	Kulutusten Konsumtions- utgifter Consumption expenditure	Siirtomenot Transfererings- utgifter Transfers	Realisoiotukset Realplaceringar Real investments	Finanssisiotukset Finans- placeringar Financial investments	Muut menot Övriga utgifter Other expenditure	Yhteensä Totalt Total	Vuosimuutos, % Förändring på årsnivå, % Year-on-year change, %
	(37,5)	(60,4)	(1,3)	(0,3)	(0,4)	(100,0)	
	1	2	3	4	5	6	7
2000	100,0	100,0	100,0	100,0	100,0	100,0	..
2001	103,6	103,1	103,8	103,1	102,6	103,3	3,3
2002	106,7	105,6	105,9	104,1	104,2	106,0	2,6
2003	109,9	107,5	107,9	105,7	105,1	108,4	2,3
2004	112,6	110,0	109,1	107,0	105,3	110,9	2,3
2003 I	108,9	107,0	107,3	105,7	105,1	107,7	2,5
II	110,1	107,7	107,5	105,9	105,3	108,6	2,3
III	110,2	107,6	108,0	105,5	104,9	108,6	2,2
IV	110,4	107,8	108,7	105,6	105,1	108,8	2,3
2004 I	111,3	109,0	107,9	106,8	105,1	109,8	1,9
II	112,7	109,8	108,8	106,8	105,1	110,9	2,1
III	113,0	110,4	109,5	107,0	105,3	111,3	2,5
IV	113,3	110,8	110,4	107,3	105,7	111,7	2,7
*2005 I	114,3	111,1	111,8	107,6	105,6	112,3	2,3
II	115,6	111,1	113,5	108,2	106,2	112,8	1,7

Kuntatalous – Kommunal ekonomi – Municipal finances										
Vuosi ja neljännes År och kvartal Year and quarter	Käyttökustannukset – Driftskostnader – Operating costs					Investointi- menot Investerings- utgifter Investment expenditure	Rahoitus- menot Finansierings- utgifter Financial expenditure	Liike- laitokset Affärsverk Unincorporated government enterprises	Yhteensä Totalt Total	Vuosimuutos, % Förändring på årsnivå, % Year-on-year change, %
	Yhteensä Totalt Total	Henkilöstö- kustannukset Personal- kostnader Personnel costs	Tavaroiden ja palvelujen ostot Köp av varor och tjänster Purchases of goods and services	Muut käyttö- kustannukset Övriga drifts- kostnader Other operating costs	Poistot ja arvonaleut- miset Avskrivningar och värde- sänkningar Depreciation and reduction in value	(0,9)	(0,8)	(6,2)	(100,0)	
	8	9	10	11	12	13	14	15	16	17
2000	100,0	100,0	100,0	100,0	100,0	100,0	100,0	100,0	100,0	..
2001	103,4	104,1	102,9	103,2	100,1	106,9	102,8	102,8	103,4	3,4
2002	106,3	108,0	105,2	105,4	99,3	115,2	86,2	104,2	106,1	2,6
2003	109,4	111,6	108,1	108,1	99,0	123,4	77,5	106,4	109,1	2,8
2004	112,9	116,3	110,8	110,8	99,3	143,2	69,4	108,9	112,6	3,2
2003 I	108,0	109,6	107,2	107,0	99,4	119,2	83,6	105,8	107,8	2,8
II	109,7	111,9	108,4	108,4	98,8	122,6	79,6	106,6	109,4	2,7
III	109,7	112,0	108,3	108,3	99,0	125,2	75,7	106,5	109,4	2,8
IV	110,2	112,7	108,7	108,7	98,8	126,8	71,3	106,6	109,8	3,0
2004 I	111,6	114,6	109,7	109,7	98,8	134,1	71,4	107,6	111,2	3,1
II	112,8	116,2	110,8	110,6	99,3	141,9	69,3	108,6	112,5	2,7
III	113,3	116,8	111,1	111,1	99,5	148,4	68,8	109,3	113,1	2,9
IV	114,0	117,7	111,6	111,8	99,6	148,5	68,0	109,9	113,7	3,2
*2005 I	115,0	119,2	112,1	112,4	99,9	152,7	66,8	110,4	114,7	3,1
II	116,7	121,3	113,4	113,7	100,4	152,7	65,6	111,3	116,3	3,4

74. Elintarvikkeiden vähittäishintoja — Minutpriser på livsmedel — Retail prices of food products

Vuosi ja kuukausi År och månad Year and month	Täysmaito Konsum- tionsmjölk <i>Milk, regular</i>	Voi Smör <i>Butter</i>	Emmental- juusto Emmen- talerost <i>Emmenthal cheese</i>	Talous- margariini Hushålls- margarin <i>Margarine</i>	Munat Ägg <i>Eggs</i>	Ruoka- peruna Matpotatis <i>Potatoes</i>	Erikois- vehnäjäuhot Special- vetemjöl <i>Wheat flour</i>	Ruisjäuhot Rågmjöl <i>Rye flour</i>	Tomaatti Tomat <i>Tomato</i>	Näkki- leipä Knäcke- bröd <i>Crisp bread</i>	Reikäleipä Hålkaka <i>Rye bread</i>	
	I	500 g	kg	500 g	kg	kg	2 kg	kg	kg	kg	kg	
	€											
	1	2	3	4	5	6	7	8	9	10	11	
2000	0,63	2,34	8,97	1,14	2,28	0,54	1,27	0,84	2,37	4,48	2,65	
2001	0,67	2,47	9,62	1,15	2,21	0,60	1,23	0,84	2,53	4,53	2,78	
2002	0,70	2,41	9,84	1,13	2,12	0,61	1,26	0,81	3,03	4,39	2,81	
2003	0,71	2,43	10,35	1,19	2,24	0,58	1,23	0,76	3,04	4,49	2,97	
2004	0,71	2,46	10,65	1,18	2,36	0,72	1,21	0,76	2,94	4,53	3,09	
2002	I	0,70	2,42	9,60	1,11	2,10	0,60	1,25	0,82	3,40	4,45	2,70
	II	0,70	2,40	9,64	1,12	2,10	0,61	1,30	0,82	3,58	4,45	2,75
	III	0,70	2,39	9,70	1,12	2,10	0,61	1,30	0,82	5,28	4,46	2,73
	IV	0,70	2,41	9,67	1,11	2,14	0,63	1,28	0,82	4,09	4,36	2,77
	V	0,71	2,40	9,80	1,14	2,15	0,66	1,28	0,81	3,85	4,38	2,81
	VI	0,71	2,41	9,84	1,14	2,11	0,69	1,28	0,82	1,45	4,38	2,80
	VII	0,71	2,41	9,86	1,15	2,10	0,76	1,28	0,82	1,57	4,40	2,84
	VIII	0,71	2,43	10,01	1,15	2,07	0,63	1,28	0,81	2,22	4,39	2,81
	IX	0,71	2,43	9,99	1,14	2,17	0,56	1,23	0,79	2,30	4,38	2,83
	X	0,69	2,43	10,02	1,15	2,17	0,52	1,26	0,78	2,65	4,35	2,88
	XI	0,68	2,42	9,96	1,13	2,18	0,52	1,22	0,79	2,69	4,35	2,87
	XII	0,68	2,41	10,03	1,12	2,14	0,53	1,20	0,79	3,26	4,35	2,87
2003	I	0,71	2,43	10,25	1,17	2,15	0,53	1,24	0,78	3,14	4,37	2,92
	II	0,71	2,46	10,35	1,18	2,17	0,52	1,24	0,78	3,68	4,38	2,84
	III	0,71	2,44	10,34	1,19	2,16	0,53	1,24	0,77	3,83	4,39	2,89
	IV	0,71	2,43	10,25	1,18	2,10	0,53	1,23	0,77	4,17	4,39	2,89
	V	0,71	2,45	10,39	1,18	2,22	0,53	1,23	0,76	2,13	4,49	2,97
	VI	0,71	2,45	10,39	1,19	2,28	0,56	1,24	0,76	1,76	4,52	3,03
	VII	0,71	2,42	10,37	1,19	2,27	0,60	1,22	0,76	1,71	4,55	3,01
	VIII	0,70	2,45	10,36	1,19	2,31	0,63	1,23	0,75	1,58	4,54	3,02
	IX	0,71	2,42	10,44	1,19	2,31	0,61	1,22	0,75	3,50	4,52	3,03
	X	0,70	2,44	10,39	1,19	2,31	0,59	1,24	0,75	3,64	4,55	3,04
	XI	0,70	2,42	10,37	1,19	2,32	0,63	1,24	0,75	3,60	4,56	3,02
	XII	0,70	2,38	10,35	1,18	2,26	0,64	1,23	0,75	3,72	4,57	3,03
2004	I	0,72	2,47	10,60	1,19	2,38	0,65	1,25	0,75	3,34	4,52	3,04
	II	0,72	2,45	10,62	1,19	2,37	0,68	1,23	0,75	3,68	4,53	3,04
	III	0,72	2,47	10,62	1,20	2,36	0,68	1,24	0,74	3,79	4,52	3,02
	IV	0,73	2,48	10,60	1,19	2,37	0,69	1,23	0,74	3,65	4,52	3,01
	V	0,71	2,46	10,68	1,17	2,41	0,73	1,22	0,75	2,23	4,48	3,04
	VI	0,71	2,48	10,68	1,18	2,36	0,76	1,22	0,76	1,46	4,52	3,04
	VII	0,71	2,47	10,67	1,18	2,35	0,84	1,21	0,77	1,97	4,54	3,08
	VIII	0,71	2,47	10,60	1,18	2,36	0,75	1,21	0,77	1,96	4,54	3,08
	IX	0,72	2,47	10,64	1,18	2,36	0,71	1,21	0,77	3,02	4,55	3,16
	X	0,72	2,48	10,65	1,19	2,35	0,71	1,22	0,77	3,10	4,55	3,17
	XI	0,71	2,45	10,69	1,17	2,32	0,71	1,17	0,77	3,32	4,53	3,19
	XII	0,71	2,41	10,70	1,16	2,30	0,71	1,14	0,77	3,76	4,50	3,17
2005	I	0,72	2,46	10,57	1,18	2,33	0,70	1,20	0,78	3,11	4,49	3,15
	II	0,71	2,45	10,63	1,18	2,33	0,71	1,20	0,77	4,20	4,52	3,13
	III	0,71	2,47	10,58	1,16	2,33	0,70	1,18	0,77	4,44	4,54	3,14
	IV	0,71	2,47	10,60	1,17	2,32	0,71	1,19	0,77	4,25	4,55	3,12
	V	0,71	2,48	10,59	1,16	2,35	0,71	1,18	0,78	2,97	4,59	3,13
	VI	0,71	2,48	10,61	1,17	2,33	0,72	1,19	0,78	1,55	4,66	3,13
	VII	0,71	2,50	10,61	1,18	2,34	0,84	1,20	0,78	1,30	4,70	3,15

74. Elintarvikkeiden vähittäishintoja (jatk.) — Minutpriser på livsmedel (forts.) — Retail prices of food products (cont.)

Vuosi ja kuukausi År och månad Year and month	Pittkäjvääriisi Långkornigt ris Long grain rice	Sarvi-makaroni Vanliga makaroner Macaroni	Naudanlapa Nötkött, bog Beef, shoulder	Jauheliha, ¹⁾ ei paistia Malet kött, ej stek ¹⁾ Minced meat, excl. round of beef ¹⁾	Broilerin koipi-reisipalat Ben-lårbitar av broiler Chicken drumsticks, legs	Kuoretto- mat nakit Knackkorv utan skal Frankfurters, skinless	Pakaste- seiti Djupfryst sej Frozen coley	Kirjolohi- file Regnbågs- filé Rainbow trout fillet	Hienosokeri Fint socker Granulated sugar	Kahvi- paketti Kaffe- paket Coffee, packaged	Appelsiinit Apelsiner Oranges	
	kg	kg	kg	kg	kg	kg	400 g	kg	kg	500 g	kg	
	€	€	€	€	€	€	€	€	€	€	€	
	12	13	14	15	16	17	18	19	20	21	22	
2000	2,48	0,89	7,11	5,53	2,37	4,44	2,45	9,23	1,12	3,07	1,33	
2001	2,44	0,90	7,31	5,92	2,65	4,74	2,39	8,61	1,14	2,71	1,52	
2002	2,44	0,88	7,55	6,91	2,71	4,67	2,28	8,04	1,11	2,34	1,48	
2003	2,46	0,85	7,68	6,70	2,47	4,73	2,28	8,88	1,09	2,18	1,50	
2004	2,42	0,83	7,90	6,95	2,10	4,60	2,18	9,36	1,07	2,19	1,48	
2002	I	2,30	0,93	7,37	6,89	2,82	4,70	2,31	7,67	1,13	2,42	1,18
	II	2,42	0,93	7,49	6,90	2,80	4,67	2,30	7,56	1,12	2,42	1,39
	III	2,42	0,90	7,57	6,93	2,76	4,67	2,29	7,86	1,13	2,41	1,53
	IV	2,44	0,90	7,56	6,91	2,71	4,67	2,26	7,71	1,09	2,33	1,58
	V	2,49	0,90	7,61	6,97	2,74	4,70	2,29	7,83	1,10	2,33	1,61
	VI	2,50	0,88	7,69	6,99	2,73	4,70	2,29	8,03	1,11	2,41	1,64
	VII	2,50	0,88	7,67	7,00	2,72	4,67	2,29	8,31	1,04	2,35	1,58
	VIII	2,47	0,88	7,54	7,00	2,73	4,67	2,28	8,45	1,15	2,34	1,52
	IX	2,45	0,83	7,48	6,87	2,67	4,67	2,25	8,58	1,14	2,30	1,49
	X	2,46	0,83	7,53	6,82	2,66	4,63	2,28	8,30	1,13	2,27	1,46
	XI	2,46	0,85	7,54	6,86	2,61	4,63	2,26	8,02	1,07	2,27	1,42
	XII	2,45	0,85	7,57	6,79	2,58	4,63	2,27	8,17	1,10	2,21	1,34
2003	I	2,45	0,83	7,53	6,83	2,70	4,63	2,29	8,57	1,11	2,24	1,14
	II	2,43	0,83	7,62	6,72	2,70	4,73	2,29	8,63	1,10	2,22	1,21
	III	2,44	0,85	7,57	6,75	2,56	4,70	2,28	8,84	1,10	2,22	1,41
	IV	2,44	0,83	7,58	6,71	2,54	4,70	2,28	8,81	1,11	2,19	1,55
	V	2,46	0,85	7,66	6,69	2,49	4,70	2,27	9,09	1,10	2,21	1,54
	VI	2,48	0,85	7,74	6,69	2,45	4,70	2,28	9,04	1,10	2,18	1,59
	VII	2,47	0,85	7,73	6,69	2,44	4,77	2,27	9,21	1,06	2,18	1,69
	VIII	2,47	0,85	7,74	6,66	2,41	4,77	2,26	9,09	1,06	2,18	1,69
	IX	2,47	0,85	7,65	6,46	2,36	4,70	2,27	9,04	1,08	2,16	1,59
	X	2,47	0,85	7,72	6,68	2,31	4,73	2,29	8,87	1,09	2,16	1,63
	XI	2,47	0,83	7,80	6,73	2,34	4,73	2,28	8,78	1,09	2,13	1,57
	XII	2,46	0,85	7,79	6,74	2,32	4,73	2,29	8,56	1,08	2,14	1,41
2004	I	2,46	0,83	7,72	6,95	2,24	4,63	2,26	8,68	1,08	2,16	1,08
	II	2,45	0,83	7,82	6,88	2,14	4,63	2,23	8,77	1,08	2,09	1,16
	III	2,43	0,83	7,79	6,87	2,21	4,67	2,23	9,02	1,08	2,14	1,35
	IV	2,45	0,83	7,83	6,84	2,19	4,60	2,21	9,11	1,07	2,21	1,41
	V	2,46	0,83	7,85	6,88	2,17	4,57	2,19	9,71	1,08	2,22	1,48
	VI	2,45	0,83	7,91	6,86	2,16	4,60	2,18	10,22	1,07	2,19	1,70
	VII	2,43	0,80	8,02	6,98	2,13	4,60	2,16	10,10	1,05	2,22	1,73
	VIII	2,42	0,80	7,99	6,93	2,11	4,63	2,19	9,86	1,06	2,19	1,70
	IX	2,39	0,83	7,95	7,09	2,01	4,53	2,13	9,81	1,07	2,24	1,65
	X	2,38	0,83	7,89	7,07	1,96	4,53	2,14	9,37	1,07	2,22	1,64
	XI	2,33	0,83	8,05	7,00	1,98	4,53	2,14	8,91	1,07	2,23	1,56
	XII	2,34	0,80	8,02	6,99	1,94	4,50	2,15	8,72	1,07	2,21	1,26
2005	I	2,23	0,80	8,02	7,20	1,99	4,64	2,09	8,91	1,07	2,25	1,20
	II	2,22	0,80	8,11	7,16	1,96	4,59	2,10	9,18	1,07	2,35	1,16
	III	2,24	0,80	8,24	7,18	1,97	4,64	2,08	9,64	1,08	2,43	1,37
	IV	2,20	0,80	8,27	7,28	1,99	4,64	2,04	9,79	1,07	2,42	1,47
	V	2,19	0,80	8,30	7,38	2,01	4,69	2,06	10,02	1,08	2,54	1,54
	VI	2,17	0,80	8,43	7,47	1,98	4,74	2,03	11,00	1,09	2,53	1,57
	VII	2,16	0,80	8,45	7,45	2,00	4,74	2,04	11,43	1,07	2,57	1,76

¹⁾ Vuodesta 2002 alkaen naudan paistia¹⁾ Fr.o.m. år 2002, nötstek¹⁾ From 2002, ground beef steak

75. Poliisin tietoon tulleet rikokset, päihtymyksen takia säilöönotetut ja pysäköintivirheet Brott som kommit till polisens kännedom, berusade som tagits i förvar och parkeringsfel Offences recorded by the police; intoxicated persons taken into custody; parking offences

Vuosi ja kuukausi År och månad Year and month	Kaikki rikokset Alla brott All offences	Rikoslakia vastaan tehdyt rikokset – Brot mot strafflagen – Offences against the Penal Code										
		Virkamiehen väkivaltainen vastustaminen Väldsamt motstånd mot tjänsteman Assaulting an official	Haitanteko virkamiehelle Hindrande av tjänsteman Impeding an official in the performance of his duties	Rattijuopumus Rattfylleri Drunken driving	Väärennysrikokset Förfalskningsbrott Forgeries	Salakuljetus Smuggling	Tappo, murha, surma Dråp, mord, dråp under för mildrande omständigheter Man-slaughter, murder, homicide	Pahoinpityä Misshandel Assault	Seksuaalirikokset Sexualbrott Sexual offences	Varkaus Tillgrepp Theft	Vahingon- teko Skadegörelse Damage to property	Kavallus Förskringning Embezzlement
	1	2	3	4	5	6	7	8	9	10	11	12
2000	769 004	999	2 053	22 783	6 248	108	146	27 820	1 283	193 409	50 465	2 882
2001 ¹⁾	747 774	1 176	2 177	22 722	5 196	39	155	27 329	1 224	178 491	47 401	3 060
2002	740 338	1 252	2 264	22 957	5 931	20	131	28 022	1 455	179 287	46 297	3 243
2003	762 451	1 350	2 265	24 604	5 678	15	103	28 862	1 581	177 601	48 360	3 625
2004	787 964	1 411	2 246	26 977	6 174	16	144	29 806	1 765	164 078	50 213	3 571
2003 I	50 728	107	189	1 281	539	3	7	1 853	107	10 780	3 080	281
II	50 627	100	157	1 524	418	2	11	1 679	98	10 995	2 731	251
III	59 670	106	177	1 855	298	—	10	2 133	99	13 150	3 489	258
IV	60 774	89	157	1 824	408	2	10	2 114	119	13 647	3 762	291
V	66 365	128	191	2 454	282	—	9	2 609	145	16 104	4 765	322
VI	66 216	126	224	2 494	205	—	11	2 590	131	16 126	4 416	276
VII	68 687	136	211	2 570	415	—	10	2 672	163	17 718	4 388	322
VIII	72 816	103	232	2 492	310	—	14	2 478	146	18 257	4 446	315
IX	71 714	115	170	2 382	305	—	6	2 343	123	17 589	4 910	326
X	68 179	113	217	2 105	520	2	4	2 441	166	15 917	4 490	323
XI	60 941	117	156	2 161	319	1	11	2 605	139	13 194	4 257	286
XII	54 244	108	191	1 716	302	1	8	2 183	101	11 398	3 412	256
*2004 I	55 430	100	178	1 747	377	1	11	2 273	122	11 041	3 709	259
II	55 546	97	166	1 774	434	3	17	1 970	113	10 697	3 138	286
III	62 642	132	201	2 019	344	—	21	2 117	132	11 883	3 219	311
IV	64 978	109	178	2 275	287	2	9	2 428	131	12 937	4 126	266
V	71 363	122	188	2 727	348	2	7	2 813	210	15 102	5 103	303
VI	67 347	111	221	2 777	328	—	15	2 317	125	15 025	4 303	265
VII	67 811	127	191	2 671	326	1	11	2 728	136	15 777	4 568	277
VIII	75 977	143	222	2 560	473	1	9	2 563	150	16 630	4 719	293
IX	71 418	109	186	2 451	402	1	16	2 113	126	15 066	4 616	312
X	66 464	127	166	2 289	557	—	13	2 523	155	13 729	4 838	355
XI	63 469	102	161	1 979	381	—	13	2 104	154	11 977	3 758	264
XII	54 149	141	204	1 889	439	1	12	2 455	156	10 466	3 680	285
*2005 I	59 906	110	190	1 884	362	—	9	2 449	184	10 254	4 229	261
II	56 742	121	174	1 683	412	—	16	1 915	142	9 766	2 824	239
III	58 801	105	191	1 736	263	—	8	1 957	150	10 878	3 108	289
IV	67 519	123	181	2 093	276	—	6	2 458	121	13 007	4 084	258
V	68 569	115	188	2 397	292	2	12	2 544	184	13 822	4 334	343
VI	70 298	120	203	2 747	204	1	6	2 623	162	13 857	4 525	276

¹⁾ Vuodesta 2001 lähtien luvut eivät sisällä tullin tietoon tulleita rikoksia

¹⁾ Fr.o.m. år 2001 innehåller uppgifterna inte brott som kommit till tullens kännedom

¹⁾ From 2001 onwards the figures do not include offences recorded by the Customs

75. Poliisin tietoon tulleet rikokset, päihtymyksen takia säilöönotetut ja pysäköintivirheet (jatk.)
Brott som kommit till polisens kännedom, berusade som tagits i förvar och parkeringsfel (forts.)
Offences recorded by the police; intoxicated persons taken into custody; parking offences (cont.)

Vuosi ja kuukausi År och månad Year and month	Muut rikokset – Övriga brott – Other offences									Liikenne- rikkomukset Trafik- förseelser Traffic infractions	Päihtymyk- sen takia säilöönotetut Berusade som tagits i förvar Intoxicated persons taken into custody	Pysäköinti- virheet Parke- ringsfel Parking offences
	Ryöstö Rån Robbery	Petos ml. maksuväli- nepetokset Bedrägeri inkl. betal- ningsmedels- bedrägerier Fraud incl. means- of-payment fraud	Huumaus- aine- rikokset Narkotika- brott Offences involving narcotics	Muut Övriga Other	Yhteensä Totalt Total	Alkoholi- pitoisen aineen luvaton maahan- tuonti Olovlig in- försel av alkoholhaltigt ämne Illicit im- port of alcohol	Muut alko- hollakri- kokset Övriga brott mot alkohola- gen Other offen- ces against the Alcoh- olic Bever- ages Act	Muut Övriga Other offences	Yhteensä Totalt Total			
	13	14	15	16	17	18	19	20	21	22	23	24
2000 . . .	2 600	14 963	13 445	193 411	532 615	2 585	4 003	15 258	21 846	214 543	96 944	645 197
2001 ¹⁾ . . .	2 157	13 728	14 869	196 451	516 175	64	4 082	15 610	19 756	211 843	95 913	640 749
2002 . . .	2 120	15 605	13 857	197 753	520 194	31	3 300	16 365	19 696	200 448	95 955	650 118
2003 . . .	2 045	14 641	15 058	212 509	538 297	21	2 973	17 040	20 034	204 120	95 275	654 086
2004 . . .	2 017	14 848	14 486	223 115	540 867	8	3 764	24 602	28 374	218 723	105 906	652 518
2003 I	133	1 222	1 190	13 596	34 368	3	160	1 099	1 262	15 098	6 680	..
II	125	1 137	1 404	13 212	33 844	–	140	1 062	1 202	15 581	6 592	..
III	175	1 084	1 367	15 824	40 025	–	182	1 253	1 435	18 210	7 453	..
IV	155	1 145	1 157	15 834	40 714	2	215	1 173	1 390	18 670	7 369	..
V	169	1 073	1 269	17 833	47 353	3	308	1 372	1 683	17 329	8 810	..
VI	212	1 081	997	18 412	47 301	1	282	1 508	1 791	17 124	9 085	..
VII	193	1 355	1 100	19 665	50 918	1	248	1 789	2 038	15 731	10 443	..
VIII	203	1 209	1 349	21 515	53 069	1	340	1 702	2 043	17 704	9 127	..
IX	207	1 096	1 176	21 201	51 949	4	283	1 405	1 692	18 073	7 852	..
X	188	1 396	1 186	19 689	48 757	2	265	1 160	1 427	17 995	7 350	..
XI	167	1 118	1 123	17 550	43 204	1	286	746	1 033	16 704	7 478	..
XII	125	884	956	16 505	38 146	2	204	820	1 026	15 072	6 962	..
*2004 I	126	1 073	1 172	15 361	37 550	2	187	1 232	1 421	16 459	6 698	..
II	134	1 083	1 132	14 957	36 001	1	230	1 236	1 467	18 078	6 498	..
III	160	1 332	1 182	17 783	40 836	1	232	1 732	1 965	19 841	8 596	..
IV	133	1 129	1 059	17 816	42 885	–	233	1 976	2 209	19 884	9 322	..
V	174	1 063	1 204	20 105	49 471	2	458	2 240	2 700	19 192	9 807	..
VI	181	1 093	1 122	19 404	47 287	2	415	2 424	2 841	17 219	9 929	..
VII	182	1 405	1 279	19 447	49 126	–	291	2 415	2 706	15 979	11 561	..
VIII	222	1 146	1 210	22 535	52 876	–	339	2 619	2 958	20 143	10 013	..
IX	186	1 115	1 209	20 817	48 725	–	386	2 316	2 702	19 991	8 795	..
X	172	1 240	1 159	18 704	46 027	–	458	2 257	2 715	17 722	8 900	..
XI	133	1 431	1 193	18 581	42 231	–	256	2 018	2 274	18 964	7 474	..
XII	163	1 138	957	15 666	37 652	–	204	1 822	2 026	14 471	8 177	..
*2005 I	124	1 717	1 293	16 317	39 383	–	222	2 075	2 297	18 226	7 741	..
II	134	1 444	1 188	15 651	35 709	1	207	1 899	2 107	18 926	6 861	..
III	135	1 171	1 083	16 858	37 932	–	184	1 857	2 041	18 828	7 375	..
IV	148	1 352	1 253	18 656	44 016	2	290	2 076	2 368	21 135	8 570	..
V	166	1 203	1 260	19 180	46 042	1	404	2 307	2 712	19 815	8 892	..
VI	171	1 134	1 243	19 909	47 181	–	600	2 435	3 035	20 082	9 998	..

76. Vireillepannut konkurssit — Anhängiggjorda konkurser — Bankruptcy proceedings instituted

Vuosi ja neljännes År och kvartal Year and quarter	Kaikkiaan Totalt	Yhtiöt ja yhteisöt (TOL 2002) – Bolag och samfund (TOL 2002) – Companies and corporations (TOL 2002)							
	1	2	3	4	5	6	7	8	9
2000	2 908	26	345	378	641	204	473	44	2 111
2001	2 793	25	308	394	610	161	489	48	2 035
2002	2 885	29	345	443	635	149	538	34	2 173
2003	2 769	25	352	388	608	151	530	37	2 091
2004	2 428	19	284	387	533	127	485	27	1 862
2002 I	747	9	85	107	165	49	124	11	550
II	758	10	77	125	177	39	139	8	575
III	678	5	90	109	148	33	135	8	528
IV	702	5	93	102	145	28	140	7	520
2003 I	687	11	99	95	140	46	123	5	519
II	732	5	79	114	147	46	151	13	555
III	632	3	80	83	155	28	124	11	484
IV	718	6	94	96	166	31	132	8	533
2004 I	705	12	84	112	142	37	139	3	529
II	585	6	78	87	120	25	110	8	434
III	565	–	62	92	139	35	114	8	450
IV	573	1	60	96	132	30	122	8	449
*2005 I	641	4	71	106	158	40	113	9	501
II	587	4	62	68	144	34	132	10	454

Vuosi ja neljännes År och kvartal Year and quarter	Yrittäjät (TOL 2002) – Företagare (TOL 2002) – Self-employed (TOL 2002)								Muut yksityshenkilöt Andra enskilda personer Other individuals
	10	11	12	13	14	15	16	17	
2000	17	59	76	131	63	58	275	679	118
2001	22	38	61	127	42	61	288	639	119
2002	22	43	84	118	41	58	268	634	78
2003	29	42	71	93	56	84	248	623	55
2004	18	26	69	104	49	64	193	523	43
2002 I	7	15	21	27	11	13	79	173	24
II	10	13	22	37	9	16	63	170	13
III	3	9	11	26	8	13	63	133	17
IV	2	6	30	28	13	16	63	158	24
2003 I	9	12	23	26	10	22	56	158	10
II	10	12	19	24	21	15	57	158	19
III	3	6	9	17	14	26	63	138	10
IV	7	12	20	26	11	21	72	169	16
2004 I	6	9	17	33	18	20	72	175	1
II	8	7	18	25	13	17	45	133	18
III	1	7	17	18	11	12	37	103	12
IV	3	3	17	28	7	15	39	112	12
*2005 I	3	11	26	24	14	21	31	130	10
II	6	15	31	29	16	18	13	128	5

Trendi – Trend – Trend

		Työllisyys – Sysselsättning – Employment						Maa- ja metsätalous – Jord- och skogsbruk – Agriculture and forestry					
Vuosi ja kuukausi År och månad Year and month	Työ- voima ¹⁾ Arbets- kraft ¹⁾ Labour force ¹⁾	Työlliset ¹⁾ Syssel- satta ¹⁾ Employed ¹⁾	Työttö- mät ¹⁾ Arbets- lösa ¹⁾ Un- employed ¹⁾	Työttö- mät/työ- voima ¹⁾ Arbets- lösa/ar- betskraft ¹⁾ Unem- ployed/la- bour force ¹⁾	Työttömät työnhakijat Arbetslösa arbets- sökande Unemployed job seekers	Avoimet työpaikat Lediga arbets- platser Job vacancies	Meijereiden vastaan- ottama maito Av mejerier invägd mjölk Milk received by dairies	Naudan- lihan tuotanto Produktion av nötkött Production of beef	Sianlihan tuotanto Produktion av fläsk Production of pork	Markkina- hakkuit Marknads- avverknin- gar Commercial fellings	Aines- pinopuu Travet råvirke Cord- wood	Tukki- puu Stock Logs	
		1 000	%	1 000	1 000 000 l	1 000 000 kg			1 000 m ³				
		1	2	3	4	5	6	7	8	9	10	11	12
2002	I	2 617	2 376	240	9,2	301	25	201	7,4	14,7	4 441	2 292	2 120
	II	2 615	2 376	239	9,1	300	25	201	7,4	14,8	4 483	2 304	2 142
	III	2 613	2 376	238	9,1	299	26	200	7,4	14,9	4 480	2 303	2 149
	IV	2 613	2 375	238	9,1	296	26	200	7,4	15,0	4 465	2 296	2 146
	V	2 612	2 374	238	9,1	294	26	200	7,5	15,1	4 456	2 295	2 127
	VI	2 611	2 373	238	9,1	293	26	199	7,5	15,2	4 464	2 306	2 132
	VII	2 610	2 372	238	9,1	292	26	199	7,5	15,4	4 510	2 332	2 153
	VIII	2 609	2 371	238	9,1	292	26	198	7,5	15,5	4 586	2 369	2 171
	IX	2 608	2 371	237	9,1	291	26	198	7,6	15,6	4 648	2 406	2 199
	X	2 607	2 371	236	9,0	290	26	198	7,6	15,7	4 651	2 418	2 207
	XI	2 607	2 373	235	9,0	289	27	197	7,6	15,7	4 594	2 396	2 176
	XII	2 608	2 374	234	9,0	288	27	196	7,7	15,8	4 535	2 366	2 115
2003	I	2 609	2 375	233	8,9	288	27	195	7,8	15,9	4 493	2 345	2 091
	II	2 608	2 374	234	9,0	289	27	195	7,8	15,9	4 487	2 330	2 138
	III	2 607	2 372	235	9,0	289	27	195	7,8	15,9	4 548	2 340	2 190
	IV	2 605	2 369	236	9,1	289	27	194	7,8	16,0	4 642	2 375	2 236
	V	2 602	2 365	236	9,1	290	27	194	7,8	16,1	4 686	2 392	2 285
	VI	2 598	2 362	236	9,1	290	27	194	7,8	16,1	4 685	2 389	2 291
	VII	2 594	2 359	235	9,0	289	27	194	7,8	16,1	4 661	2 381	2 250
	VIII	2 591	2 357	233	9,0	289	27	195	7,7	16,2	4 599	2 361	2 221
	IX	2 588	2 356	232	9,0	288	26	196	7,7	16,2	4 529	2 329	2 218
	X	2 588	2 356	232	9,0	288	26	195	7,7	16,2	4 493	2 307	2 196
	XI	2 587	2 356	231	8,9	288	26	195	7,7	16,2	4 467	2 297	2 171
	XII	2 587	2 356	232	8,9	288	26	196	7,7	16,2	4 421	2 285	2 158
2004	I	2 587	2 355	232	9,0	289	26	195	7,7	16,3	4 381	2 275	2 119
	II	2 588	2 355	233	9,0	289	25	195	7,7	16,4	4 375	2 280	2 093
	III	2 589	2 355	234	9,0	290	25	195	7,7	16,4	4 409	2 298	2 096
	IV	2 590	2 355	235	9,1	290	25	194	7,6	16,4	4 454	2 312	2 116
	V	2 592	2 356	236	9,1	291	25	193	7,6	16,4	4 484	2 314	2 195
	VI	2 596	2 359	236	9,1	290	26	192	7,6	16,4	4 516	2 321	2 244
	VII	2 599	2 364	235	9,0	289	26	192	7,5	16,4	4 525	2 323	2 215
	VIII	2 601	2 369	232	8,9	288	27	191	7,5	16,5	4 485	2 308	2 185
	IX	2 603	2 372	230	8,9	286	28	190	7,4	16,5	4 447	2 300	2 155
	X	2 604	2 375	229	8,8	286	29	190	7,4	16,5	4 446	2 314	2 133
	XI	2 606	2 377	229	8,8	285	30	190	7,3	16,6	4 463	2 335	2 118
	XII	2 609	2 380	229	8,8	284	31	190	7,3	16,6	4 481	2 354	2 095
2005	I	2 611	2 384	228	8,7	282	32	191	7,2	16,7	4 495	2 372	2 075
	II	2 614	2 388	226	8,6	280	32	191	7,1	16,7	4 482	2 383	2 029
	III	2 615	2 392	222	8,5	278	32	190	7,1	16,7	4 426	2 374	1 969
	IV	2 615	2 396	219	8,4	277	32	191	7,0	16,8	4 343	2 350	1 907
	V	2 614	2 398	216	8,3	277	31	191	7,0	16,9	4 275	2 332	1 789
	VI	2 613	2 398	214	8,2	277	31	191	7,0	16,9	4 227	2 320	1 689

¹⁾ ILO/EU -määritelmän mukaan¹⁾ Enligt ILO:s/EU:s definition¹⁾ According to the ILO/EU definition

Trendi – Trend – Trend

Teollisuustuotannon volyymi-indeksi – Volymindex för industriproduktionen – Volume index of industrial output

Käyttötarkoitukset – Användningssyfte – Main industrial groupings

Toimiala (TOL 2002) – Näringsgren (TOL 2002) – Industry (TOL 2002)

Vuosi ja kuukausi År och månad Year and month	Koko teollisuus Hela industrin Total industry	Energia- tuotteet Energi- produkter Energy	Raaka-aineet ja tuotanto- hyödykkeet Råvaror och produktions- förmödenheter Intermediate goods	Investointi- tavarat Investerings- varor Capital goods	Kesto- kulutus- tavarat Varaktiga konsumtions- varor Durable consumer goods	Muut kulutus- tavarat Övriga konsumtions- varor Non- durable consumer goods	C Mine- raalien kaivu Utvinning av mineral Mining and quarrying	D Teollisuus Tillverkning Manu- facturing	15 Elintarv. ja juomien valmistus Livsmedels-, och dryckes- varu- framställning Manuf. of food products and beverages	DB (17–18) Tekstiilien ja vaatteiden valmistus Tillverkning av textilier och kläder Manuf. of textiles and wearing apparel	20 Puutavaran ja puutuot- teiden valmistus Tillverkning av trä och varor av trä Manuf. of wood and wood products
---	---	--	---	---	---	--	--	---	--	---	---

2000 = 100

		13	14	15	16	17	18	19	20	21	22	23
2002	I	99	107	95	103	91	103	127	99	105	102	99
	II	100	107	96	103	91	103	128	99	105	102	101
	III	101	108	97	105	91	103	129	100	105	102	101
	IV	101	109	97	105	90	103	130	101	105	102	101
	V	102	110	98	106	90	103	130	102	105	102	102
	VI	103	111	98	106	88	103	130	102	106	101	102
	VII	103	112	99	106	87	103	130	102	106	101	102
	VIII	103	113	100	105	85	103	131	102	106	100	102
	IX	103	114	100	105	83	103	131	102	106	99	103
	X	103	115	100	106	82	103	131	102	106	99	103
	XI	104	115	100	106	81	103	133	102	106	98	104
	XII	104	116	100	106	81	103	134	102	106	97	104
2003	I	104	117	100	107	79	103	136	102	106	95	104
	II	104	117	100	106	79	103	137	102	107	94	104
	III	104	118	100	105	79	102	137	102	107	93	105
	IV	104	118	101	104	80	102	136	102	107	93	106
	V	103	118	101	104	81	103	134	102	107	92	106
	VI	103	118	100	103	82	103	132	102	107	92	107
	VII	104	119	101	103	83	103	131	102	107	92	107
	VIII	104	119	101	103	86	103	129	102	107	93	108
	IX	104	119	102	102	89	103	127	102	107	92	108
	X	104	119	102	103	91	103	126	102	107	92	108
	XI	104	119	102	104	91	102	123	103	108	91	108
	XII	104	119	101	105	91	102	121	103	108	90	107
2004	I	105	119	101	105	90	102	118	103	108	89	107
	II	105	119	102	106	91	102	114	104	108	88	108
	III	106	118	104	106	91	102	111	105	108	88	108
	IV	107	118	105	107	90	101	107	106	108	87	108
	V	108	118	106	108	88	101	104	107	108	87	108
	VI	109	118	107	110	87	101	103	108	108	86	109
	VII	109	117	107	112	86	101	103	108	108	85	109
	VIII	109	117	107	113	84	101	105	108	108	84	109
	IX	109	117	106	113	81	101	108	108	108	84	108
	X	108	116	106	113	79	101	112	108	109	83	108
	XI	108	116	107	113	78	100	117	107	109	82	108
	XII	107	115	108	113	77	100	123	107	109	82	108
2005	I	107	115	107	112	76	99	128	106	109	81	108
	II	106	114	106	111	75	99	132	105	109	81	107
	III	105	114	104	112	74	99	136	104	109	80	106
	IV	104	114	103	112	74	99	138	103	109	80	105
	V	102	114	103	113	74	99	140	101	109	79	105
	VI	101	114	103	113	73	98	141	100	109	79	105

Trendi – Trend – Trend

Teollisuustuotannon volyymi-indeksi (jatk.) – Volymindex för industriproduktionen (forts.) – Volume index of industrial output (cont.)

Toimiala (TOL 2002) – Näringsgren (TOL 2002) – Industry (TOL 2002)

Erikoisindeksit – Specialindex – Special indices

Vuosi ja kuukausi År och månad Year and month	21	22	24	DJ (27–28)	29	DL (30–33)	E	20–21	23–25	27–35	Muu D	
	Massan, paperin ja paperi- tuotteiden valmistus Massa-, pappers- och pappersvaru- tillverkning Manuf. of pulp, paper and paper products	Kustan- taminen ja paina- minen Förlags- verksamhet Publishing and printing	Kemi- kaalien ja kemiallisten tuotteiden valmistus Tillverkning av kemikalier och kemiska produkter Manuf. of chemicals and chemical products	Metallien jalostus ja metalli- tuotteiden valmistus Metallfram- ställning och metallvaru- tillv. Manuf. of basic metals and fabricated metal products	Koneiden ja laitteiden valmistus Tillv. av maskiner och ut- rustning Manuf. of machinery and equipment	Sähkö- teknisten tuotteiden valmistus Tillv. av eltekni- ska produkter Manuf. of electrical equipment	Energia- ja vesihuolto El-, gas-, värme- och vattenför- sörjning Electricity, gas and water supply	Puu- ja paperi- teollisuus Trä- och pappers- industrin Wood and paper industry	Kemian- teollisuus Kemiska industrin Chemical industry	Metalli- teollisuus Metall- industrin Metal industry	Muu teollisuus Annan tillverk- nings- industri Other manu- facturing	
2000 = 100												
	24	25	26	27	28	29	30	31	32	33	34	
2002	I	92	101	100	96	106	109	104	93	99	101	101
	II	93	102	100	97	104	111	103	94	98	102	102
	III	93	103	100	97	103	112	103	95	97	104	102
	IV	94	103	100	98	102	112	103	96	97	105	102
	V	95	103	100	100	102	112	98	96	97	105	102
	VI	96	104	100	101	101	111	96	97	98	105	101
	VII	96	104	101	102	101	110	98	97	99	105	101
	VIII	96	104	101	103	100	109	102	98	99	105	101
	IX	97	104	101	103	100	108	110	98	100	105	101
	X	97	103	101	104	99	108	117	98	100	105	101
	XI	97	103	101	104	99	108	120	98	99	106	101
	XII	97	103	101	104	99	108	121	98	99	106	101
2003	I	97	103	101	105	99	107	120	98	99	106	101
	II	97	102	101	105	100	106	120	98	99	106	100
	III	97	103	101	105	100	105	121	99	99	105	100
	IV	98	103	101	105	100	104	121	100	98	105	100
	V	98	103	101	105	100	103	119	100	98	104	101
	VI	98	103	101	105	100	102	115	100	98	103	101
	VII	98	103	101	105	102	102	116	100	98	103	102
	VIII	98	103	101	105	102	102	119	100	98	103	102
	IX	98	103	100	106	103	102	121	101	98	103	103
	X	99	103	100	107	104	103	120	102	98	103	103
	XI	100	104	100	107	105	104	117	102	98	104	103
	XII	100	104	100	106	105	106	114	102	97	105	103
2004	I	101	104	100	106	106	107	117	102	97	106	103
	II	103	105	100	106	106	109	119	104	97	107	103
	III	103	105	100	106	106	111	118	104	97	107	103
	IV	104	104	100	106	107	113	118	104	98	108	103
	V	104	105	100	106	107	116	121	105	99	109	103
	VI	105	106	100	105	107	118	124	106	100	110	103
	VII	106	106	100	105	106	120	127	107	101	112	103
	VIII	106	106	100	105	106	121	127	107	100	112	102
	IX	107	107	100	105	107	122	121	107	101	112	102
	X	107	107	99	105	107	121	116	107	101	112	102
	XI	107	106	99	104	107	120	115	107	101	112	101
	XII	107	106	99	104	108	119	111	108	102	112	101
2005	I	107	105	98	103	108	118	106	107	103	111	101
	II	107	105	98	102	108	117	109	107	103	110	100
	III	108	104	97	101	109	116	112	107	104	110	100
	IV	108	104	97	101	109	115	109	107	104	111	100
	V	108	104	96	101	110	115	109	107	103	111	99
	VI	109	103	95	101	110	116	112	107	102	111	99

Trendi – Trend – Trend

Kausitasoitettu – Säsongrensade – Seasonally adjusted

		Kotimaankauppa Handel <i>Domestic trade</i>				Palkat ja nettokansantulo Löner och nettonational- inkomst <i>Wages and salaries and net national income</i>		Kulutukset Konsumtionsutgifter <i>Final consumption expenditure</i>		Investoinnit Investeringar <i>Gross fixed capital formation</i>	
Vuosi ja kuukausi År och månad <i>Year and month</i>	Volyyymi-indeksi Volymindex <i>Volume index</i>		Vuosi ja neljännes År och kvartal <i>Year and quarter</i>	Netto- kansantulo Netto- national- inkomst <i>Net national income</i>	Palkka- summa Löne- summan <i>Wages and salaries</i>	Yksityiset Privata <i>Private</i>	Julkiset Offentliga <i>Government services</i>	Yksityiset Privata <i>Private</i>	Julkiset Offentliga <i>Government services</i>		
	Tukkukauppa pl. moottoriajoneuvov- jen kauppa Partihandel exkl. motorfordon <i>Wholesale trade excl. motor vehicles and motorcycles</i>	Vähittäiskauppa pl. moottoriajoneuvot Detaljhandel exkl. motorfordon <i>Retailing excl. motor vehicles</i>								2000 = 100	
	35	36		37	38	39	40	41	42		
2002 I	105,6	105,9	1996 I	19 506	9 629	14 013	6 270	3 864	770		
II	105,8	106,2	II	19 560	9 638	14 138	6 311	3 983	796		
III	106,1	106,5	III	19 898	9 741	14 281	6 351	4 120	827		
IV	106,3	106,8	IV	20 114	9 887	14 407	6 376	4 279	851		
V	106,5	107,1									
VI	106,6	107,4	1997 I	20 674	9 988	14 561	6 453	4 387	925		
VII	106,7	107,7	II	21 682	10 202	14 644	6 491	4 535	921		
VIII	106,9	108,0	III	22 244	10 353	14 791	6 515	4 682	951		
IX	107,1	108,2	IV	22 927	10 498	14 962	6 542	4 840	973		
X	107,4	108,5									
XI	107,8	108,8	1998 I	22 999	10 681	15 138	6 592	4 924	899		
XII	108,1	109,1	II	23 774	10 904	15 302	6 629	5 015	920		
			III	24 065	11 030	15 425	6 648	5 211	924		
2003 I	108,4	109,4	IV	24 625	11 272	15 607	6 679	5 357	894		
II	108,5	109,8									
III	108,7	110,1	1999 I	23 671	11 326	15 687	6 707	5 366	834		
IV	109,0	110,4	II	25 124	11 431	15 803	6 735	5 287	936		
V	109,4	110,9	III	25 025	11 622	15 983	6 744	5 244	909		
VI	110,0	111,3	IV	25 516	11 757	16 042	6 751	5 316	872		
VII	110,5	111,7									
VIII	111,1	112,2	2000 I	26 406	12 030	16 206	6 725	5 412	862		
IX	111,7	112,6	II	26 611	12 273	16 307	6 712	5 579	856		
X	112,1	113,0	III	27 403	12 499	16 361	6 742	5 618	839		
XI	112,4	113,4	IV	27 893	12 727	16 432	6 777	5 779	873		
XII	112,9	113,8									
			2001 I	28 579	12 916	16 540	6 842	5 857	917		
2004 I	113,6	114,2	II	27 795	13 090	16 605	6 892	5 836	892		
II	114,4	114,6	III	28 449	13 262	16 698	6 927	5 779	917		
III	115,1	115,0	IV	28 601	13 359	16 789	6 955	5 653	925		
IV	115,7	115,3									
V	116,2	115,7	2002 I	28 852	13 443	16 715	7 144	5 620	918		
VI	116,7	116,1	II	29 850	13 553	16 826	7 183	5 527	967		
VII	117,2	116,5	III	29 817	13 623	16 941	7 219	5 491	982		
VIII	117,7	116,9	IV	29 986	13 736	17 197	7 258	5 424	998		
IX	118,2	117,4									
X	118,8	117,8	2003 I	29 499	13 854	17 372	7 241	5 336	1 031		
XI	119,5	118,3	II	29 407	13 983	17 598	7 285	5 280	1 021		
XII	120,1	118,8	III	29 838	14 128	17 779	7 325	5 376	1 040		
			IV	29 702	14 209	17 917	7 362	5 366	1 057		
2005 I	120,5	119,3									
II	120,8	119,8	2004 I	30 791	14 432	18 020	7 401	5 599	1 043		
III	121,3	120,3	II	31 056	14 505	18 081	7 421	5 647	1 058		
IV	121,8	120,9	III	31 398	14 759	18 196	7 443	5 607	1 062		
V	122,3	121,4	IV	31 876	14 917	18 363	7 464	5 639	1 061		
VI	122,8	121,9									
			2005 I	31 622	15 136	18 511	7 487	5 473	1 063		

Kausitasoitettu – Säsongrensade – Seasonally adjusted

Trendi – Trend – Trend

Bruttokansantuote toimialoitain, perushintaan Bruttonationalprodukt efter näringsgren, till baspris Gross domestic product by kind of economic activity, at basic prices								Brutto- kansantuote markkina- hintaan Brutto- national- produkten till marknads- pris Gross domestic product at market prices		Ulkomaankauppa Utrikeshandel Foreign trade	
Vuosi ja neljännes År och kvartal Year and quarter	Maatalous Jordbruk Agriculture	Metsätalous Skogsbruk Forestry	Tehdas- teollisuus ja mineraalien kaivu Fabriksindustri, utvinning av mineral Manufacturing, mining and quarrying	Talonrakentaminen Husbyggnadsverksamhet Building construction	Kuljetus, varastointi ja tietoliikenne Transport, magasinering och kommunika- tion Transport storage and communications	Kauppa Handel Trade			Vuosi ja kuukausi År och månad Year and month	Vienti Export Exports	Tuonti Import Imports
2000 hintoihin – Till 2000 års priser – At 2000 prices											
Milj. € – Mn € – € million										Milj. € – Mn € – € million	
	43	44	45	46	47	48	49		50	51	
2002	I 399	609	7 581	1 197	3 133	2 965	33 389	2004	III 3 950	3 247	
	II 399	607	7 701	1 198	3 166	3 002	33 684		IV 3 958	3 290	
	III 403	621	7 672	1 202	3 161	3 020	33 812		V 3 980	3 349	
	IV 397	634	7 747	1 212	3 207	3 035	34 204		VI 4 019	3 417	
									VII 4 065	3 474	
2003	I 380	606	7 734	1 227	3 186	3 061	34 265		VIII 4 103	3 514	
	II 377	659	7 677	1 231	3 191	3 145	34 503		IX 4 131	3 543	
	III 376	632	7 708	1 246	3 254	3 192	34 743		X 4 164	3 572	
	IV 375	628	7 710	1 252	3 305	3 234	34 904		XI 4 217	3 599	
									XII 4 265	3 616	
2004	I 377	633	7 915	1 265	3 348	3 291	35 372	2005	I 4 280	3 632	
	II 374	626	8 039	1 275	3 382	3 335	35 633		II 4 273	3 650	
	III 371	621	8 206	1 281	3 427	3 369	36 005		III 4 269	3 662	
	IV 373	626	8 207	1 291	3 431	3 414	36 113		VI 4 272	3 670	
2005	I 372	627	8 016	1 289	3 473	3 454	36 071		V 4 287	3 682	

Trendi – Trend – Trend

Ulkomaankauppa – Utrikeshandel – Foreign trade

Volyyymi-indeksit – Volymindex – Volume index

Vuosi ja kuukausi År och månad Year and month		Vienti tuoteluokittain (CPA) – Exporten fördelad enligt produkter efter näringsgren (CPA) Exports by products by activity (CPA)							Tuonti tavaroiden käyttötarkoituksen mukaan – Import efter varuanvändning – Imports by end use of goods						
	Koko vienti Total export Total exports	DD Puutavara- ja puutuotteet Trä och trävaror Wood and wood products	DE Massa, pa- peri ja pape- rituotteet Massa-, pappers- o. pappersvaru- tillverkning Manuf. of pulp, paper and paper products	DG Kemikaalit ja kemialli- set tuotteet Kemikalier och kemiska produkter Chemicals and chemical products	DJ Perus- metallit ja metalli- tuotteet Metaller och metall- varor Basic metals and fabricated metal products	DK Koneet ja laitteet Maskiner och ut- rustning Machinery and equipment	DL Sähkö- tekniset tuotteet ja optiset laitteet El- och optik- tuotteet Electrical and optical equipment	Koko tuonti Total import Total imports	Raaka- aineet ja tuotanto- hyödykkeet Råmaterial och produk- tions- förnöden- heter Inter- mediate goods	Energia- tuotteet Energi- produkter Energy	Investoi- nti- tavarat Investerings- varat Capital goods	Kesto- kulutus- tavarat Varaktiga konsum- tions- varat Durable consumer goods	Muut kulutus- tavarat Andra konsum- tions- varat Non- durable consumer goods		
1997 = 100															
	52	53	54	55	56	57	58	59	60	61	62	63	64		
2004	I 129	118	111	138	137	108	168	119	109	113	112	149	132		
	II 130	119	112	138	138	108	170	120	110	113	112	149	133		
	III 130	119	113	138	138	109	169	120	110	113	112	149	134		
	IV 130	119	114	139	137	111	168	121	111	113	112	150	135		
	V 130	119	114	139	135	113	170	121	112	112	113	152	136		
	VI 131	120	115	140	134	115	174	122	112	112	114	153	137		
	VII 132	120	115	141	133	118	179	123	112	112	115	155	138		
	VIII 132	121	116	141	132	120	180	124	113	112	116	157	139		
	IX 133	121	116	142	132	122	181	124	113	112	117	159	141		
	X 133	121	116	142	133	124	182	125	113	112	119	162	142		
	XI 134	121	116	143	135	125	184	126	114	112	121	165	144		
	XII 135	121	116	143	135	125	183	127	114	112	122	168	145		
2005	I 135	122	116	142	135	126	180	128	114	112	124	169	146		
	II 135	123	116	142	135	127	179	128	114	112	126	170	147		
	III 136	123	116	143	134	129	181	129	114	112	128	171	147		
	IV 136	123	115	143	134	131	184	130	115	113	130	172	148		

Kausitasoitettu – Säsongrensade – Seasonally adjusted

		Talonrakentaminen – Husbyggnande – Building construction									
		Myönnetty rakennusluvat Beviljade byggnadslov Granted building permits		Aloitettut rakennukset Påbörjade nybyggnader Newbuilding starts		Keskeneräiset rakennukset Pågående byggen Newbuilding in progress		Valmistuneet rakennukset Färdigställda byggnader Completed buildings		Uudisrakentamisen volyymiindeksi Volymindeks för nybyggnad Volume index of newbuilding	
Vuosi ja neljännes År och kvartal Year and quarter		Yhteensä Total		Yhteensä Total		Yhteensä Total		Yhteensä Total		Yhteensä Total	
		Asuinrakennukset ¹⁾ Bostadsbyggnader ¹⁾ Residential buildings ¹⁾	Asuinrakennukset ¹⁾ Bostadsbyggnader ¹⁾ Residential buildings ¹⁾	Asuinrakennukset ¹⁾ Bostadsbyggnader ¹⁾ Residential buildings ¹⁾	Asuinrakennukset ¹⁾ Bostadsbyggnader ¹⁾ Residential buildings ¹⁾	Asuinrakennukset ¹⁾ Bostadsbyggnader ¹⁾ Residential buildings ¹⁾	Asuinrakennukset ¹⁾ Bostadsbyggnader ¹⁾ Residential buildings ¹⁾	Asuinrakennukset ¹⁾ Bostadsbyggnader ¹⁾ Residential buildings ¹⁾	Asuinrakennukset ¹⁾ Bostadsbyggnader ¹⁾ Residential buildings ¹⁾	Asuinrakennukset ¹⁾ Bostadsbyggnader ¹⁾ Residential buildings ¹⁾	Asuinrakennukset ¹⁾ Bostadsbyggnader ¹⁾ Residential buildings ¹⁾
		1 000 000 m ³									
		2000 = 100									
		65	66	67	68	69	70	71	72	73	
1996	I	7,52	1,79	6,17	1,73			5,92	1,86		
	II	8,39	2,16	6,70	1,82			6,63	1,93		
	III	7,68	2,42	7,37	2,17			5,99	1,84		
	IV	8,12	2,66	6,78	2,40			6,64	1,96		
1997	I	8,67	2,94	6,80	2,71			7,08	2,05		
	II	9,80	3,09	7,66	2,72			7,61	2,27		
	III	9,59	2,86	8,27	2,61			8,47	2,42		
	IV	9,58	2,78	8,83	2,55			8,25	2,47		
1998	I	10,44	3,13	9,42	2,82			7,57	2,68		
	II	10,03	3,10	8,96	2,71			7,30	2,55		
	III	10,98	3,23	9,44	2,98			8,14	2,64		
	IV	10,18	3,18	8,43	2,90			8,55	2,63		
1999	I	11,54	3,50	8,56	2,87	45,43	13,50	8,97	2,54		
	II	10,03	3,50	9,11	3,32	46,57	14,34	8,35	2,59		
	III	10,81	3,81	10,41	3,25	48,81	15,09	8,44	2,60		
	IV	11,27	3,70	9,58	3,53	49,94	15,69	8,22	2,78		
2000	I	12,68	4,17	10,15	3,31	52,80	16,01	8,18	3,00	98,5	
	II	10,77	3,73	10,14	3,15	54,25	16,28	8,69	3,08	99,6	
	III	11,64	3,14	9,82	2,95	55,65	16,20	8,89	3,25	101,3	
	IV	11,53	3,24	10,04	2,82	56,03	16,02	8,95	3,14	101,2	
2001	I	11,06	2,95	10,14	2,80	56,27	15,88	10,90	3,06	100,9	
	II	11,37	2,96	9,85	2,58	57,28	15,48	8,80	3,00	100,6	
	III	9,89	3,06	8,52	2,60	55,87	15,30	10,02	2,87	98,1	
	IV	10,41	2,93	9,51	2,77	55,65	15,34	9,23	2,78	97,4	
2002	I	10,77	3,02	8,72	2,66	54,46	15,24	9,79	2,77	96,3	
	II	11,40	3,08	8,39	2,80	54,05	15,32	9,75	2,63	94,9	
	III	10,32	3,20	9,47	2,88	54,35	15,51	8,30	2,61	94,0	
	IV	9,59	3,26	8,35	2,80	54,68	15,83	8,01	2,55	92,8	
2003	I	10,07	3,30	8,62	2,87	56,29	16,31	7,95	2,50	92,7	
	II	10,00	3,63	9,41	3,17	56,67	16,74	8,59	2,74	92,7	
	III	11,14	3,81	8,60	3,28	55,80	17,20	9,51	2,78	94,3	
	IV	12,85	4,01	9,41	3,36	56,25	17,48	8,70	2,96	95,5	
2004	I	9,95	3,68	9,79	3,55	55,38	17,81	9,52	3,17	96,9	
	II	11,43	3,77	9,02	3,29	54,98	18,06	9,24	3,08	97,8	
	III	10,97	3,75	9,19	3,29	56,42	18,21	7,97	3,10	97,2	
	IV	10,91	3,77	9,45	3,36	57,44	18,32	8,42	3,01	97,0	
2005	I	12,66	3,82	10,21	3,48	57,83	18,35	7,02	2,85	96,1	

¹⁾ Pl. vapaa-ajan asuinrakennukset

¹⁾ Exkl. fritidsbostadshus

¹⁾ Excl. free-time residential buildings

Bruttokansantuote neljännesvuosittain – Bruttonationalprodukten kvartalsvis – *Gross domestic product by quarter*

2000 = 100. Kiinteähintainen volyyymi-indeksi, kausitasoitettu – Volymindex till fast pris, säsongrensad
Volume index at constant prices, seasonally adjusted

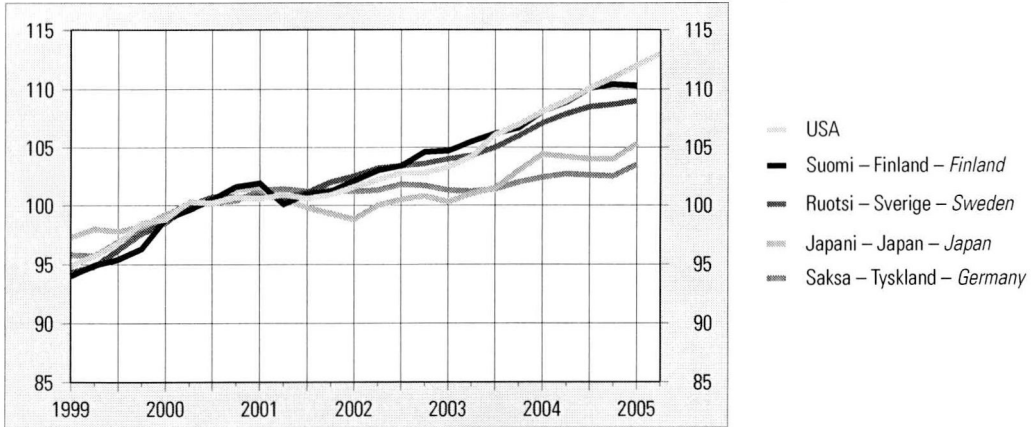

Työttömyysaste kuukausittain – Relativt arbetslöshetstal månadsvis – *Unemployment rates by month*

Prosenttia kokonaistyövoimasta – Procent av den totala arbetskraften – *Per cent of total labour force*

%. Kausitasoitettu ja standardoitu – Säsongrensad och standardiserad – *Seasonally adjusted and standardized*

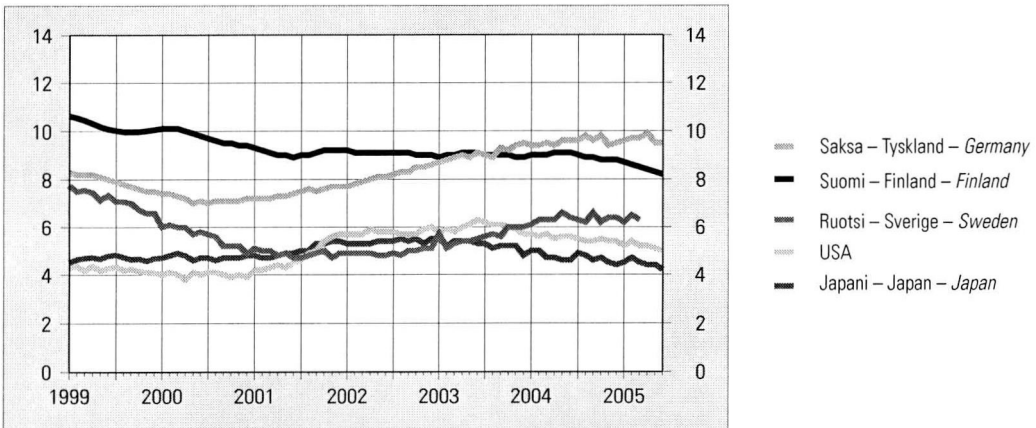

Lyhytaikaiset markkinakorot – Kortfristiga marknadsräntor – *Short-term interest rates*

Vuosikorko, % – Årsränta, % – *Per cent per annum*

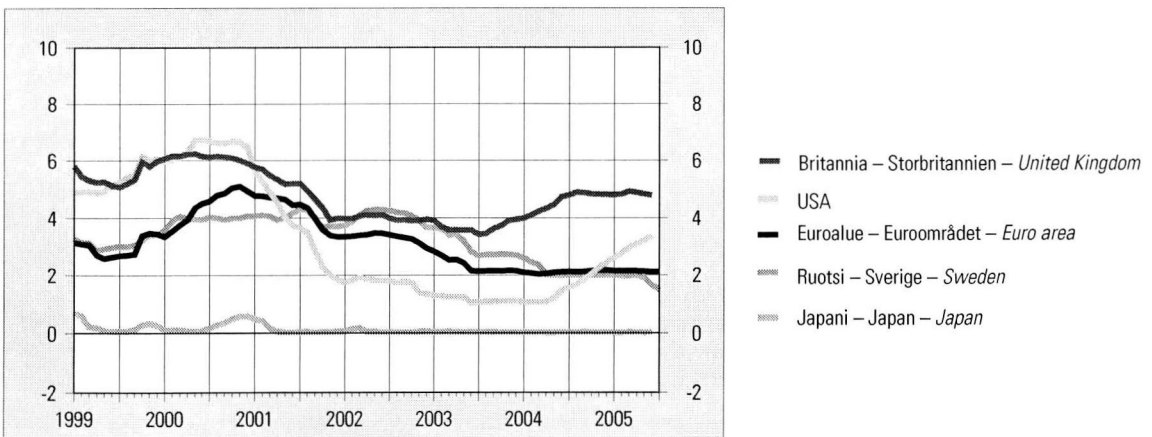

77. Bruttokansantuote — Bruttonationalprodukten — Gross domestic product

2000 = 100. Kiinteähintainen volyyymi-indeksi, kausitasoitettu – Volymindex till fast pris, säsongrensad – Volume index at constant prices, seasonally adjusted

Vuosi ja neljännes År och kvartal Year and quarter	Suomi Finland <i>Finland</i>	Ruotsi Sverige <i>Sweden</i>	Norja Norge <i>Norway</i>	Tanska Danmark <i>Denmark</i>	Saksa Tyskland <i>Germany</i>	Alankomaat Neder- länderna <i>Nether- lands</i>	Britannia Stor- britannien <i>United Kingdom</i>	Ranska Frankrike <i>France</i>	Italia Italien <i>Italy</i>	Japani Japan <i>Japan</i>	USA	OECD Yhteensä Totalt <i>Total</i>	EU ¹⁾
	1	2	3	4	5	6	7	8	9	10	11	12	13
2000	100,0	100,0	100,0	100,0	100,0	100,0	100,0	100,0	100,0	100,0	100,0	100,0	100,0
2001	101,0	101,0	102,7	101,3	101,2	101,4	102,2	102,1	101,8	100,2	100,8	101,1	101,9
2002	103,3	103,0	103,9	101,8	101,3	101,5	104,3	103,3	102,2	99,9	102,4	102,7	103,1
2003	105,8	104,6	104,3	102,5	101,3	101,4	106,9	104,3	102,4	101,3	105,1	104,7	104,3
2004	109,6	108,3	107,3	105,0	102,9	103,1	110,3	106,7	103,7	104,0	109,6	108,3	106,7
1996 I	81,0	86,1	87,5	88,8	90,1		86,9	88,0	92,4	95,8	83,2	86,4	87,8
1996 II	81,8	85,9	87,3	89,9	91,5		87,0	88,0	91,7	97,0	84,6	87,3	88,3
1996 III	83,2	86,5	89,9	90,3	91,9		87,7	88,2	92,0	97,5	85,3	88,0	88,8
1996 IV	84,4	86,7	89,1	90,2	92,3		88,9	88,3	91,6	98,8	86,3	88,8	89,1
1997 I	85,6	87,4	91,0	91,6	92,1		89,4	88,9	91,7	99,5	87,0	89,5	89,6
1997 II	87,1	88,2	93,1	92,4	93,1		90,0	89,8	93,9	98,5	88,3	90,4	90,7
1997 III	88,6	88,8	93,2	92,6	93,4		90,6	90,5	94,4	98,6	89,4	91,2	91,3
1997 IV	89,8	89,9	94,9	93,2	94,2		91,5	91,5	95,1	99,1	90,0	92,0	92,2
1998 I	90,7	90,2	94,6	94,8	95,1		92,2	92,2	95,1	98,2	91,0	92,4	92,9
1998 II	91,8	91,5	95,9	93,8	94,6		92,7	93,2	95,5	97,2	91,6	92,8	93,3
1998 III	92,7	92,3	95,0	95,2	94,9		93,7	93,5	95,8	98,1	92,7	93,6	94,0
1998 IV	93,2	93,0	95,7	95,3	94,8		94,5	93,9	95,3	98,0	94,1	94,3	94,2
1999 I	94,0	94,3	96,1	96,4	95,8		95,0	94,7	95,9	97,3	94,9	94,9	95,0
1999 II	94,9	94,8	95,9	96,7	95,7		94,9	95,6	96,5	98,0	95,7	95,6	95,6
1999 III	95,4	96,2	98,1	97,4	96,9		96,4	96,5	97,3	97,8	96,8	96,6	96,8
1999 IV	96,3	97,6	99,2	98,6	98,1		97,7	97,8	98,4	98,2	98,5	98,0	97,9
2000 I	98,8	98,5	100,1	98,5	99,1		99,1	98,7	99,3	99,2	98,8	98,9	99,0
2000 II	99,6	100,0	99,3	99,8	100,2		99,7	99,6	99,7	99,9	100,3	100,0	99,8
2000 III	100,5	100,7	100,3	100,7	100,2		100,4	100,2	100,4	100,3	100,2	100,4	100,3
2000 IV	101,6	100,7	100,8	101,0	100,4		100,9	101,6	100,9	101,3	100,7	100,8	101,0
2001 I	101,9	100,8	102,0	100,6	101,3	101,1	101,6	102,0	101,8	101,6	100,6	101,1	101,7
2001 II	100,1	100,7	102,1	101,1	101,4	101,5	102,0	102,0	101,8	100,5	100,9	101,1	101,8
2001 III	101,0	101,1	102,4	101,9	101,2	101,5	102,4	102,6	101,8	99,8	100,6	101,1	102,1
2001 IV	101,2	102,0	103,6	101,6	101,3	101,5	102,9	101,8	101,7	99,3	100,9	101,3	102,2
2002 I	102,1	102,5	103,0	101,9	101,2	101,3	103,4	102,9	101,7	98,8	101,6	101,8	102,6
2002 II	103,0	103,2	104,8	101,8	101,3	101,7	104,0	103,4	102,0	100,0	102,2	102,5	103,0
2002 III	103,4	103,4	103,6	101,9	101,8	101,7	104,6	103,7	102,3	100,5	102,8	103,1	103,4
2002 IV	104,6	103,6	104,1	101,7	101,7	101,4	105,0	103,7	102,6	100,8	102,8	103,4	103,6
2003 I	104,7	104,0	103,2	102,8	101,3	101,5	105,7	104,1	102,4	100,3	103,3	103,6	103,8
2003 II	105,5	104,3	103,6	102,0	101,2	101,1	106,3	103,6	102,3	101,0	104,2	104,1	103,9
2003 III	106,2	105,0	104,8	102,4	101,4	101,2	107,3	104,7	102,7	101,5	106,1	105,2	104,5
2003 IV	106,7	106,0	105,1	102,9	102,0	101,7	108,3	105,1	102,7	103,0	107,0	106,2	105,1
2004 I	108,1	107,1	106,4	104,1	102,4	102,5	109,3	105,8	103,1	104,4	108,1	107,2	105,9
2004 II	108,9	107,9	107,6	104,9	102,7	102,9	110,2	106,5	103,5	104,2	109,0	108,0	106,4
2004 III	110,1	108,5	106,7	105,0	102,6	103,5	110,6	106,6	103,9	104,0	110,1	108,6	106,7
2004 IV	110,4	108,7	107,9	105,9	102,5	103,5	111,2	107,3	103,5	104,0	111,0	109,2	107,0
2005 I	110,3	109,0	108,4	106,1	103,5	102,7	111,6	107,7	102,9	105,3	112,0	110,0	107,4
2005 II											113,0		

¹⁾ 15 jäsenmaata

¹⁾ 15 medlemsländer

¹⁾ 15 member states

78. Teollisuustuotannon määrä — Volymen av industriproduktionen — Volume of industrial output

2000 = 100. Kausitasoitettu – Säsongrensad – Seasonally adjusted

Vuosi ja kuukausi År och månad Year and month	Suomi Finland <i>Finland</i>	Ruotsi ¹⁾ Sverige ¹⁾ <i>Sweden</i>	Norja Norge <i>Norway</i>	Saksa Tyskland <i>Germany</i>	Alanko- maat Neder- länderna <i>Nether- lands</i>	Belgia Belgien <i>Belgium</i>	Britannia Stor- britannien <i>United Kingdom</i>	Ranska Frankrike <i>France</i>	Italia Italien <i>Italy</i>	Itävalta Österrike <i>Austria</i>	Japani ²⁾ Japan ²⁾ <i>Japan</i>	USA	OECD Yhteensä Totalt <i>Total</i>	EU ³⁾
	1	2	3	4	5	6	7	8	9	10	11	12	13	14
2000	100,0	100,0	100,0	100,0	100,0	100,0	100,0	100,0	100,0	100,0	100,0	100,0	100,0	100,0
2001	99,8	98,9	98,7	100,2	100,4	99,0	98,4	101,3	99,0	102,8	93,7	96,4	97,6	100,0
2002	102,0	98,8	99,6	99,2	100,1	100,3	96,0	99,8	97,4	103,6	92,6	96,2	97,8	99,1
2003	103,2	100,2	95,5	99,6	97,7	101,0	95,5	99,4	96,9	105,6	95,4	96,1	98,9	99,2
2004	107,6	105,4	97,4	102,6	100,2	104,3	96,2	101,6	96,2	112,0	100,5	100,1	102,9	100,9
2002														
I	98,0	98,4	101,3	98,5	99,5	99,5	96,1	99,5	96,6	102,8	88,9	95,3	96,4	98,6
II	97,9	99,9	103,0	98,2	99,0	99,3	95,8	99,5	97,4	103,2	90,0	95,1	96,6	98,5
III	102,3	100,4	93,7	98,8	99,5	100,9	96,2	99,9	97,3	99,8	90,4	95,6	97,0	99,1
IV	101,2	99,7	104,1	98,8	100,4	101,1	97,0	101,0	96,8	105,6	90,3	96,0	97,6	99,4
V	102,1	99,5	101,7	98,0	100,3	102,0	98,5	100,3	98,4	105,3	93,9	96,2	98,1	99,6
VI	104,2	98,4	102,6	100,3	102,4	100,9	93,2	100,1	97,7	104,8	92,8	96,9	98,1	99,2
VII	103,3	99,0	99,8	98,8	100,7	100,8	95,7	99,7	98,3	105,0	93,5	96,8	98,4	99,3
VIII	101,9	98,5	99,9	100,6	99,5	101,1	96,2	100,9	97,4	101,5	93,9	96,8	98,5	99,7
IX	102,0	98,5	96,1	100,2	101,2	102,5	96,2	99,6	97,9	104,4	94,5	96,7	98,6	99,6
X	103,6	99,0	98,3	99,1	101,4	101,9	95,7	98,9	97,3	104,9	94,5	96,3	98,4	99,2
XI	104,5	99,6	98,0	100,7	98,7	101,0	95,3	99,4	97,8	103,4	94,4	96,4	98,6	99,5
XII	103,5	100,1	96,1	98,5	98,7	100,0	95,8	98,9	97,5	103,6	94,3	96,0	98,1	98,6
2003														
I	104,1	100,6	95,8	99,8	98,3	102,7	95,1	100,0	97,6	106,8	95,6	96,1	98,8	99,5
II	104,9	98,5	95,6	99,9	103,4	101,6	95,7	100,2	97,2	105,9	94,2	96,2	98,6	99,8
III	101,8	99,0	95,5	100,0	97,0	100,6	95,4	100,0	97,1	104,4	94,4	95,8	98,4	99,1
IV	104,5	101,3	93,9	99,3	96,6	101,8	95,2	99,9	96,4	105,5	93,6	94,9	97,9	99,1
V	103,1	99,8	93,7	98,7	95,6	101,1	94,6	97,6	95,4	103,9	94,6	95,0	97,6	98,1
VI	102,3	100,8	94,3	98,3	96,1	101,5	95,3	97,9	96,1	105,1	94,0	95,3	97,9	98,3
VII	104,3	102,0	97,1	100,1	96,0	102,3	95,9	99,0	97,6	106,4	93,8	95,9	98,5	99,6
VIII	103,2	101,0	95,4	98,1	97,1	101,0	95,0	99,3	97,6	104,5	93,7	95,8	98,4	99,0
IX	103,4	101,1	96,5	97,9	97,5	100,6	95,6	99,4	96,8	106,7	97,2	96,5	99,4	98,8
X	103,2	100,7	96,7	100,4	99,9	101,4	96,7	100,5	97,0	106,7	98,0	96,7	100,3	100,3
XI	104,2	100,9	95,9	101,8	98,5	101,6	95,4	99,9	97,3	105,3	98,8	97,6	100,6	100,2
XII	102,9	103,1	95,8	101,2	96,6	103,6	96,1	100,1	97,6	107,2	98,1	97,8	101,0	100,2
2004														
I	104,5	104,0	99,0	101,7	99,9	102,3	96,1	99,6	97,0	107,3	101,3	98,1	101,6	100,2
II	105,8	103,7	98,7	101,3	101,1	104,6	95,7	101,2	97,1	103,7	97,5	99,2	101,5	100,4
III	105,0	102,7	100,3	101,1	101,4	105,2	96,8	101,6	96,8	109,6	98,5	98,9	102,0	100,8
IV	104,6	105,1	95,5	102,3	97,8	104,2	96,8	101,0	96,8	110,5	101,1	99,4	102,8	101,0
V	109,0	104,9	98,1	103,4	98,5	103,3	96,7	101,5	96,9	110,2	101,0	100,1	103,2	101,3
VI	110,5	104,8	103,8	102,5	101,3	104,5	97,0	102,0	96,5	112,0	101,4	99,8	103,2	101,4
VII	109,7	104,6	96,3	103,7	100,4	105,7	96,2	101,2	96,8	112,3	101,5	100,5	103,4	101,7
VIII	109,2	105,3	91,2	103,0	99,4	105,7	95,7	99,3	96,2	115,6	101,0	100,6	102,9	100,6
IX	108,7	105,7	96,4	103,0	100,0	106,3	95,7	101,9	96,6	114,3	100,6	100,3	103,1	101,3
X	108,5	105,9	98,3	104,0	99,5	105,9	95,1	101,4	96,1	112,9	99,5	101,1	103,1	100,9
XI	107,1	105,5	96,8	102,7	101,3	105,4	96,3	101,5	95,3	117,8	100,3	101,4	103,5	101,1
XII	109,9	104,0	94,2	102,9	102,3	105,0	96,6	102,1	94,7	115,2	99,9	102,2	103,8	101,2
2005														
I	105,7	104,5	94,3	105,7	97,6	104,8	95,6	102,2	94,4	111,9	103,4	102,1	104,6	101,4
II	104,8	105,8	96,0	104,1	102,7	103,2	95,6	101,6	94,8	113,1	101,4	102,5	104,1	100,9
III	105,2	106,2	95,1	104,5	99,4	102,6	94,3	101,3	94,7	114,8	101,1	102,8	103,9	100,8
IV	104,7	104,1	99,9	105,0	99,0	103,7	94,8	101,0	96,3	114,3	102,9	102,5	104,6	101,2
V	100,8	105,1	100,0	104,7	99,6	104,6	94,9	101,3	95,3	118,1	100,2	102,8	104,2	101,1
VI	99,6										101,6	103,7		

¹⁾ Kaivostyö ja tehdasteollisuus²⁾ Eroja työpäivien määrässä kuukaudessa ei ole korjattu³⁾ 15 jäsenmaata¹⁾ Gruvor och tillverkningsindustri²⁾ Ej justerad för olika antal arbetsdagar per månad³⁾ 15 medlemsländer¹⁾ Mining and manufacturing²⁾ Not adjusted for unequal number of working³⁾ 15 member states

79. Teollisuustyöntekijöiden tuntiansiot — Timinkomster inom tillverkningsindustrin — Hourly earnings (manufacturing)

2000 = 100. Kausitasoitettu – Säsongrensad – Seasonally adjusted

Vuosi ja kuukausi År och månad Year and month	Suomi Finland Finland	Ruotsi Sverige Sweden	Norja ¹⁾ Norge ¹⁾ Norway ¹⁾	Tanska Danmark Denmark	Saksa Tyskland Germany	Alanko- maat Neder- länderna Nether- lands	Belgia ²⁾ Belgien ²⁾ Belgium ²⁾	Britannia ³⁾ Stor- britannien ³⁾ United Kingdom ³⁾	Ranska ⁴⁾ Frankrike ⁴⁾ France ⁴⁾	Italia ⁵⁾ Italien ⁵⁾ Italy ⁵⁾	Japani ¹⁾ Japan ¹⁾ Japan ¹⁾	USA	OECD Yhteensä Totalt Total	EU ⁶⁾
	1	2	3	4	5	6	7	8	9	10	11	12	13	14
2000	100	100	100	100	100	100	100	100	100	100	100	100	100	100
2001	105	103	105	104	102	104	103	104	105	102	100	103	103	103
2002	109	107	110	109	103	108	105	108	108	105	99	107	107	106
2003	114	110	115	113	106	111	107	112	111	107	101	110	111	109
2004	118	113	120	117	108	112	110	116	114	111	103	113	114	112
2002	I	105			102	106		106		103	99	105	105	
	II	105		107		106		106		103	100	106	106	
	III	107	108			107	105	107	107	105	99	106	106	105
	IV	105			103	107		107		105	100	106	106	
	V	106		108		107		108		105	99	106	107	
	VI	108	109			108	105	108	108	105	98	107	106	105
	VII	106			104	108		108		105	97	107	107	
	VIII	107		109		108		109		105	98	107	107	
	IX	110	111			108	106	109	109	105	101	107	108	107
	X	107			104	109		109		106	100	108	108	
	XI	108		110		109		109		106	101	108	109	
	XII	111	112			109	106	110	109	106	98	109	109	107
2003	I	108			105	110		110		106	100	109	110	
	II	108		112		110		110		106	101	109	109	
	III	111	113			110	107	114	110	106	101	109	110	108
	IV	109			106	110		110		106	102	109	110	
	V	109		112		110		111		107	101	110	110	
	VI	113	115			110	107	111	111	107	102	110	111	109
	VII	110			106	111		112		108	101	110	111	
	VIII	110		114		111		112		108	99	110	111	
	IX	114	116			111	108	113	111	108	102	111	111	110
	X	111			107	111		113		108	103	110	112	
	XI	111		115		111		113		109	101	111	112	
	XII	115	117			111	108	114	112	109	102	111	112	110
2004	I	112			107	111		114		109	102	111	113	
	II	111		115		112		115		110	103	112	113	
	III	116	118			112	109	117	113	110	103	112	113	111
	IV	112			108	112		115		110	103	112	113	
	V	112		116		112		116		111	104	112	114	
	VI	118	119			112	109	116	114	111	104	113	114	112
	VII	113			108	112		116		111	102	113	114	
	VIII	113		117		112		116		111	102	113	114	
	IX	119	121			113	110	116	115	111	103	114	115	112
	X	115			109	113		117		111	103	114	115	
	XI	114		118		113		117		111	104	114	115	
	XII	120	121			113	111	118	115	112	103	114	116	113
2005	I	114			109	113		118		113	102	114	115	
	II	114		119		113		119		113	103	115	117	
	III	121	123			113	112	121	116	113	105	115	117	115
	IV	114			109	113		119		113	104	115	117	
	V	114				113		118		113	104	116	117	
	VI					113	112			113		116		

¹⁾ Kuukausiansiot

²⁾ Miesten ansiot

³⁾ Viikkoansiot

⁴⁾ Kaikki teollisuudenalet, pl. rakentaminen

⁵⁾ Ml. rakentaminen

⁶⁾ 15 jäsenmaata

¹⁾ Månadsinkomster

²⁾ Manliga arbetstagare

³⁾ Veckoinkomster

⁴⁾ Alla industrier, exkl. byggverksamhet

⁵⁾ Inkl. byggverksamhet

⁶⁾ 15 medlemsländer

¹⁾ Monthly earnings

²⁾ Male workers

³⁾ Weekly earnings

⁴⁾ All industries, excl. construction

⁵⁾ Incl. construction

⁶⁾ 15 member states

80. Työttömyysaste — Relativt arbetslöshetstal — Unemployment rates

Prosenttia kokonaistyövoimasta. Kausitasoitettu ja standardoitu – Procent av den totala arbetskraften. Säsongsrensade och standardiserade tal – Per cent of total labour force. Seasonally adjusted and standardized

Vuosi ja kuukausi År och månad Year and month	Suomi Finland <i>Finland</i>	Ruotsi Sverige <i>Sweden</i>	Norja Norge <i>Norway</i>	Tanska Danmark <i>Denmark</i>	Saksa Tyskland <i>Germany</i>	Alanko- maat Neder- länderna <i>Nether- lands</i>	Belgia Belgien <i>Belgium</i>	Britannia Stor- britannien <i>United Kingdom</i>	Ranska Frankrike <i>France</i>	Italia Italien <i>Italy</i>	Japani Japan <i>Japan</i>	USA	OECD Yhteensä Totalt <i>Total</i>	EU ¹⁾
	1	2	3	4	5	6	7	8	9	10	11	12	13	14
2000	9,7	5,6	3,4	4,4	7,2	2,8	6,9	5,4	9,1	10,1	4,7	4,0	6,2	7,6
2001	9,1	4,9	3,6	4,3	7,4	2,2	6,7	5,0	8,4	9,1	5,0	4,7	6,4	7,3
2002	9,1	4,9	3,9	4,6	8,2	2,8	7,3	5,1	8,9	8,6	5,4	5,8	6,9	7,6
2003	9,0	5,6	4,5	5,6	9,1	3,7	7,9	5,0	9,5	8,4	5,3	6,0	7,1	8,0
2004	9,0	6,4	4,4	5,4	9,6	4,6	7,8	4,7	9,7	8,0	4,7	5,5	6,9	8,1
2002	I	9,2	4,9	3,7	4,3	7,7	2,5	7,0	8,5	8,6	5,3	5,7	6,8	7,4
	II	9,1	4,9	3,8	4,3	7,8	2,5	7,1	8,6	8,6	5,3	5,7	6,8	7,4
	III	9,1	4,9	3,8	4,3	7,9	2,5	7,2	8,7	8,6	5,3	5,7	6,8	7,4
	IV	9,1	4,9	3,9	4,4	8,0	2,4	7,2	8,8	8,7	5,3	5,9	6,9	7,5
	V	9,1	4,8	3,9	4,4	8,1	2,6	7,3	8,9	8,7	5,4	5,8	6,9	7,6
	VI	9,1	4,8	3,8	4,4	8,1	2,8	7,3	8,9	8,7	5,4	5,8	6,9	7,6
	VII	9,1	4,9	3,7	4,6	8,2	2,9	7,4	9,0	8,6	5,4	5,8	6,9	7,7
	VIII	9,1	4,8	3,7	4,6	8,3	2,9	7,4	9,1	8,6	5,5	5,7	6,9	7,7
	IX	9,1	5,0	3,8	4,7	8,3	2,9	7,4	9,1	8,6	5,4	5,7	6,9	7,7
	X	9,0	5,0	4,0	4,8	8,5	3,0	7,5	9,1	8,5	5,5	5,7	7,0	7,7
	XI	9,0	5,1	4,1	4,9	8,5	3,0	7,6	9,1	8,5	5,3	5,9	7,0	7,8
	XII	9,0	5,1	4,1	4,9	8,6	3,1	7,7	9,1	8,5	5,5	6,0	7,0	7,8
2003	I	8,9	5,7	4,2	5,1	8,7	3,2	7,8	9,1	8,6	5,5	5,8	7,0	7,8
	II	9,0	5,1	4,2	5,3	8,8	3,3	7,9	9,2	8,6	5,2	5,9	7,0	7,9
	III	9,0	5,3	4,3	5,4	8,9	3,4	7,9	9,3	8,6	5,4	5,8	7,0	7,9
	IV	9,1	5,4	4,5	5,4	9,0	3,5	8,0	9,4	8,5	5,4	6,0	7,1	7,9
	V	9,1	5,4	4,6	5,6	8,9	3,6	8,0	9,4	8,5	5,4	6,1	7,1	7,9
	VI	9,1	5,5	4,7	5,7	9,1	3,7	8,1	9,5	8,5	5,3	6,3	7,2	8,0
	VII	9,0	5,6	4,7	5,7	9,0	3,8	8,1	9,5	8,3	5,3	6,2	7,2	8,0
	VIII	9,0	5,7	4,6	5,7	8,9	3,8	8,1	9,5	8,3	5,1	6,1	7,1	8,0
	IX	9,0	5,6	4,6	5,7	9,3	3,9	8,0	9,6	8,3	5,2	6,1	7,1	8,0
	X	9,0	6,0	4,5	5,7	9,2	4,0	7,9	9,7	8,2	5,2	6,0	7,1	8,0
	XI	8,9	6,0	4,5	5,7	9,4	4,0	7,9	9,7	8,2	5,2	5,9	7,1	8,1
	XII	8,9	6,0	4,6	5,7	9,5	4,2	7,8	9,7	8,2	4,8	5,7	7,0	8,1
2004	I	9,0	6,1	4,4	5,7	9,4	4,3	7,8	9,7	8,2	5,0	5,7	7,0	8,1
	II	9,0	6,3	4,3	5,6	9,4	4,4	7,8	9,6	8,2	5,0	5,6	7,0	8,1
	III	9,0	6,3	4,3	5,4	9,5	4,5	7,7	9,6	8,2	4,7	5,7	7,0	8,1
	IV	9,1	6,3	4,4	5,5	9,4	4,6	7,7	9,6	8,1	4,7	5,5	6,9	8,1
	V	9,1	6,6	4,5	5,4	9,6	4,6	7,7	9,6	8,1	4,6	5,6	6,9	8,1
	VI	9,1	6,4	4,5	5,4	9,6	4,6	7,7	9,7	8,1	4,6	5,6	6,9	8,1
	VII	9,0	6,3	4,5	5,3	9,6	4,5	7,7	9,7	7,9	4,9	5,5	6,9	8,1
	VIII	8,9	6,2	4,5	5,3	9,8	4,5	7,7	9,7	7,9	4,8	5,4	6,9	8,1
	IX	8,9	6,6	4,5	5,3	9,6	4,6	7,8	9,7	7,9	4,6	5,4	6,8	8,1
	X	8,8	6,2	4,4	5,2	9,8	4,7	7,9	9,6	8,0	4,7	5,5	6,8	8,1
	XI	8,8	6,4	4,4	5,2	9,4	4,8	8,0	9,7	8,0	4,5	5,4	6,8	8,0
	XII	8,8	6,4	4,4	5,1	9,5	4,8	8,0	9,7	8,0	4,4	5,4	6,8	8,0
2005	I	8,7	6,2	4,4	5,0	9,6	4,8	8,0	9,7	7,8	4,5	5,2	6,7	8,0
	II	8,6	6,5	4,4	5,0	9,7	4,9	8,0	9,8	7,8	4,7	5,4	6,8	8,0
	III	8,5	6,3	4,6	4,9	9,7	4,9	8,0	9,8	7,8	4,5	5,2	6,7	8,1
	IV	8,4		4,6	4,9	9,9	4,8	8,0	9,8		4,4	5,2	6,7	8,1
	V	8,3			4,9	9,5	4,8	8,1	9,8		4,4	5,1	6,6	8,0
	VI	8,2			4,8	9,5	4,8	8,1	9,7		4,2	5,0	6,5	8,0

1) 15 jäsenmaata

1) 15 medlemsländer

1) 15 member states

81. Kauppatase, milj. USD — Handelsbalansen, miljoner US-dollar — Trade balance, Million U. S. dollars

Vienti (fob) ./ tuonti (cif), Kausitasoitettu – Export (fob) ./ import (cif), Säsongrensade tal – Exports (f.o.b.) less imports (c.i.f.).
Seasonally adjusted

Vuosi ja kuukausi År och månad Year and month	Suomi	Ruotsi	Norja	Tanska	Saksa	Alanko-	Belgia	Britannia	Ranska	Italia	Japani	USA	OECD	EU ²⁾	
	Finland	Sverige	Norge	Danmark	Tyskland	maa-	Belgien	Stor-	Frankrike	Italiaen	Japan		Yhteensä		
	Finland	Sweden	Norway	Denmark	Germany	Neder-	Belgium	britannien	France	Italy	Japan		Totalt	Total	
						länderna		United							
						Nether-		Kingdom							
						lands									
	1	2	3	4	5	6	7	8	9	10	11	12	13	14	
2000	970	1 240	2 150	540	4 540	1 210	900	-4 380	-940	160	8 280	-39 780	-31 430	-600	
2001	890	1 210	2 190	620	7 130	1 720	970	-4 650	-440	740	4 510	-37 510	-25 550	4 500	
2002	910	1 330	2 050	680	10 430	2 130	1 480	-5 110	200	690	6 600	-42 260	-24 270	9 560	
2003	900	1 510	2 350	830	12 230	2 550	1 720	-6 520	-570	260	7 320	-48 190	-31 850	7 740	
2004	850	1 900	2 810	820	16 060	3 040	1 770	-9 400	-1 400	-160	9 210	-58 890	-41 760	5 380	
2002	I	740	1 470	1 330	830	9 480	1 610	1 600	-4 810	-110	860	4 970	-35 520	-19 510	8 730
	II	810	1 410	1 720	580	9 070	1 900	1 390	-4 620	-850	780	5 060	-37 710	-23 300	7 810
	III	970	1 060	2 390	480	10 100	2 090	1 280	-4 840	80	1 100	8 050	-38 240	-18 710	9 600
	IV	790	1 360	2 120	590	8 690	1 240	1 430	-4 360	480	220	5 920	-41 600	-25 790	7 570
	V	990	1 530	1 880	770	9 830	2 310	1 750	-2 630	690	1 220	7 180	-42 120	-18 270	13 990
	VI	910	1 270	1 930	730	9 820	2 330	1 460	-4 290	-120	810	8 430	-42 630	-24 690	9 390
	VII	820	1 340	1 960	630	11 340	2 450	1 670	-4 620	860	350	6 540	-41 760	-22 170	11 540
	VIII	1 110	1 350	2 310	720	11 420	2 280	1 390	-6 310	900	400	7 060	-43 750	-23 510	10 580
	IX	810	1 240	2 320	630	12 400	2 370	1 430	-5 360	120	1 200	6 950	-44 020	-24 380	11 330
	X	590	1 240	1 870	740	10 920	1 970	1 740	-6 200	490	550	6 970	-42 920	-25 700	7 740
	XI	1 410	1 490	2 260	770	12 590	2 410	1 500	-7 430	-540	410	7 460	-46 800	-29 630	8 350
	XII	1 020	1 210	2 720	790	11 530	2 850	1 090	-6 200	500	120	6 460	-50 070	-35 540	8 070
2003	I	970	1 320	2 250	970	9 340	2 480	1 730	-5 320	-590	130	5 930	-48 210	-35 520	5 750
	II	710	1 110	2 860	910	10 960	2 430	1 340	-6 860	-650	380	6 840	-47 200	-34 180	5 320
	III	660	1 290	2 350	530	9 600	2 540	1 570	-6 530	-1 450	-240	5 400	-50 090	-42 300	2 170
	IV	850	1 600	2 370	830	9 990	2 150	1 620	-2 810	-1 050	30	6 610	-48 600	-33 370	8 570
	V	1 230	1 550	2 480	760	12 180	2 720	2 140	-6 810	-960	-350	6 420	-47 550	-33 110	7 300
	VI	920	1 380	1 920	920	11 230	2 880	1 960	-9 050	-870	150	6 100	-46 580	-36 610	4 300
	VII	830	1 690	2 060	740	13 950	2 620	1 680	-5 380	-120	-140	6 270	-47 370	-30 290	10 270
	VIII	750	1 460	2 330	810	13 260	2 250	1 310	-4 830	-750	770	7 580	-46 710	-27 320	9 840
	IX	1 070	1 820	1 970	1 010	16 490	2 830	1 890	-7 930	-290	560	8 540	-48 020	-24 770	12 120
	X	1 170	1 740	2 530	990	12 250	2 830	1 780	-7 560	-410	1 630	9 450	-49 050	-27 180	9 490
	XI	780	1 520	2 360	710	12 580	2 590	1 590	-7 760	-960	400	9 340	-47 300	-30 390	5 300
	XII	890	1 840	2 650	790	16 850	2 170	1 970	-7 760	1 400	-50	10 400	-51 590	-27 160	12 440
2004	I	900	1 830	2 940	840	15 350	3 030	2 150	-10 590	180	-690	9 770	-53 090	-33 430	5 240
	II	1 350	2 070	2 810	830	14 850	2 980	2 380	-8 320	-650	-290	11 090	-52 990	-29 640	8 700
	III	870	1 910	2 430	990	17 180	2 840	1 680	-8 130	-140	1 000	9 240	-54 790	-31 760	12 030
	IV	830	1 950	2 780	810	17 420	3 160	1 780	-9 390	-730	300	9 130	-56 050	-36 710	8 900
	V	470	1 640	2 850	700	17 340	2 690	2 220	-8 900	-1 230	270	11 430	-55 780	-33 920	7 860
	VI	850	2 270	2 460	950	15 770	3 350	1 040	-9 650	-790	-700	8 580	-61 870	-44 790	4 980
	VII	780	1 890	3 070	860	15 070	3 450	1 460	-10 100	-820	-400	8 860	-58 530	-42 080	4 070
	VIII	840	1 600	2 570	660	15 020	2 290	1 160	-10 030	-2 720	-220	9 450	-60 670	-48 140	970
	IX	770	1 780	3 040	710	14 880	3 210	840	-8 940	-1 900	170	7 370	-58 990	-47 290	2 320
	X	190	1 610	3 270	650	15 470	3 100	2 220	-10 020	-3 320	-1 060	7 820	-63 030	-53 480	-140
	XI	820	2 000	3 240	1 140	15 620	3 090	1 960	-9 580	-1 730	-80	9 430	-67 190	-50 330	4 940
	XII	1 630	2 280	2 270	790	17 160	3 080	2 430	-9 130	-2 620	-1 000	9 100	-63 770	-49 570	4 720
2005	I	1 010	1 750	3 580	640	17 000	3 020	600	-10 070	-1 780	-370	8 270	-67 160	-55 420	870
	II	850	1 860	3 460	1 050	17 390	3 510	1 210	-10 000	-2 120	-580	8 760	-69 040	-55 110	4 140
	III	830	1 880	4 210	680	19 330	3 720	1 340	-10 250	-3 570	-1 000	8 510	-62 540	-51 790	1 890
	IV	640	1 930	4 090	800	16 410	4 110	1 290	-9 870	-3 260	-860	6 500	-66 120	-55 220	1 390
	V	770	1 300	3 640	660	15 420	4 120		-9 630	-2 880	-390	6 540	-64 340	-54 580	1 940

¹⁾ Tuonti (fob)
²⁾ 15 jäsenmaata

¹⁾ Importen är fob
²⁾ 15 medlemsländer

¹⁾ Imports are f.o.b.
²⁾ 15 member states

82. Lyhytaikaiset markkinakorot — Kortfristiga marknadsräntor — Short-term interest rates

Vuosikorko, % – Årsränta, % – Per cent per annum

Vuosi ja kuukausi År och månad Year and month	Ruotsi Sverige Sweden	Norja Norge Norway	Tanska Danmark Denmark	Britannia Storbritannien United Kingdom	Sveitsi ¹⁾ Schweiz ¹⁾ Switzerland ¹⁾	Japani Japan Japan	USA	Euroalue ²⁾ Euroområdet ²⁾
	1	2	3	4	5	6	7	8
2000	3,95	6,75	4,90	6,11	3,17	0,25	6,46	4,39
2001	4,03	7,23	4,62	4,97	2,86	0,12	3,69	4,26
2002	4,07	6,91	3,48	3,99	1,13	0,06	1,73	3,32
2003	3,03	4,10	2,36	3,67	0,33	0,04	1,15	2,34
2004	2,11	2,01	2,14	4,57	0,48	0,03	1,56	2,11
2002 VII	4,26	7,25	3,59	3,99	0,82	0,04	1,79	3,41
VIII	4,19	7,26	3,51	3,92	0,75	0,03	1,73	3,35
IX	4,17	7,15	3,39	3,93	0,75	0,03	1,76	3,31
X	4,07	7,12	3,39	3,90	0,74	0,03	1,73	3,26
XI	3,91	7,09	3,26	3,91	0,75	0,05	1,39	3,12
XII	3,67	6,62	3,05	3,95	0,62	0,05	1,34	2,94
2003 I	3,65	5,99	2,95	3,91	0,60	0,04	1,29	2,83
II	3,61	5,69	2,79	3,69	0,57	0,04	1,27	2,69
III	3,40	5,49	2,63	3,58	0,31	0,05	1,23	2,53
IV	3,42	5,26	2,63	3,58	0,31	0,04	1,24	2,54
V	3,18	4,92	2,49	3,57	0,28	0,03	1,22	2,41
VI	2,81	4,04	2,14	3,57	0,29	0,04	1,04	2,15
VII	2,68	3,45	2,11	3,42	0,29	0,04	1,05	2,13
VIII	2,71	3,14	2,14	3,45	0,27	0,04	1,08	2,14
IX	2,71	2,81	2,14	3,63	0,25	0,04	1,08	2,15
X	2,73	2,86	2,15	3,73	0,25	0,03	1,10	2,14
XI	2,72	2,89	2,18	3,91	0,27	0,03	1,11	2,16
XII	2,70	2,64	2,03	3,95	0,26	0,03	1,10	2,15
2004 I	2,60	2,26	2,14	3,99	0,25	0,03	1,06	2,09
II	2,46	2,01	2,13	4,10	0,26	0,03	1,05	2,07
III	2,36	1,84	2,09	4,23	0,25	0,03	1,05	2,03
IV	2,02	1,97	2,12	4,33	0,27	0,02	1,08	2,05
V	1,99	1,99	2,15	4,46	0,26	0,02	1,20	2,09
VI	1,98	2,03	2,16	4,73	0,50	0,03	1,46	2,11
VII	1,99	2,02	2,17	4,79	0,53	0,03	1,57	2,12
VIII	1,99	2,02	2,15	4,89	0,62	0,03	1,68	2,11
IX	2,00	1,96	2,15	4,87	0,70	0,04	1,86	2,12
X	1,99	2,00	2,16	4,83	0,73	0,03	2,04	2,15
XI	1,99	1,99	2,16	4,82	0,74	0,03	2,26	2,17
XII	2,00	1,99	2,15	4,81	0,72	0,03	2,45	2,17
2005 I	2,00	1,96	2,15	4,80	0,75	0,02	2,61	2,15
II	1,97	1,92	2,14	4,82	0,76	0,02	2,77	2,14
III	1,97	2,02	2,13	4,92	0,78	0,04	2,97	2,14
IV	1,99	2,05	2,13	4,88	0,76	0,03	3,09	2,14
V	1,90	2,08	2,12	4,83	0,75	0,02	3,22	2,13
VI	1,65	2,15	2,11	4,78	0,75	0,03	3,38	2,11
VII	1,48	2,22	2,12					2,12

¹⁾ Vuodesta 2001, korko kuukauden lopussa
²⁾ 12 EU-maata. (Kreikka tammikuusta 2001 lähtien)

¹⁾ Fr.o.m. 2001, räntan vid månadens slut
²⁾ 12 EU-länder. (Grekland fr.o.m. januari 2001)

¹⁾ From 2001, end-of-month rates
²⁾ 12 EU countries. (Greece from January 2001)

Ruotsi: 3 kk:n valtionvelkavekseli
 Norja: 3 kk:n Nibor
 Tanska: 3 kk:n pankkienväläinen korko
 Britannia: 3 kk:n pankkienväläinen lainakorko
 Sveitsi: 3 kk:n Libor
 Japani: 3 kk:n sijoitustodistukset
 USA: sijoitustodistukset
 Euroalue: 3 kk:n Euribor

Sverige: 3 mån. statsskuldväxlar
 Norge: 3 mån. Nibor
 Danmark: 3 mån. interbankränta
 Storbritannien: 3 mån. interbankränta
 Schweiz: 3 mån. Libor
 Japan: 3 mån. bankcertifikat
 USA: bankcertifikat
 Euroområdet: 3 mån. Euribor

Sweden: 3-month Treasury discount notes
 Norway: 3-month Nibor
 Denmark: 3-month interbank rate
 United Kingdom: 3-month interbank rate
 Switzerland: 3-month Libor
 Japan: 3-month certificates of deposit
 USA: certificates of deposit, offered rate
 Euro area: 3-month Euribor

83. Pitkäaikaiset markkinakorot — Långfristiga marknadsräntor — Long-term interest rates

Vuosikorko, % – Årsränta, % – Per cent per annum

Vuosi ja kuukausi År och månad Year and month	Suomi Finland	Ruotsi Sverige	Norja Norway	Tanska Danmark	Saksa Tyskland Germany	Alankomaat Nederlän- derna Nether- lands	Belgia Belgien	Britannia Stor- britannien United Kingdom	Sveitsi ¹⁾ Schweiz ¹⁾ Swit- zerland ¹⁾	Ranska ²⁾ Frankrike ²⁾ France ²⁾	Italia Italien	Itävalta Österrike Austria	Japani ¹⁾ Japan ¹⁾	USA
	1	2	3	4	5	6	7	8	9	10	11	12	13	14
2000	5,48	5,37	6,22	5,66	5,3	5,41	5,57	5,31	3,93	5,39	5,58	5,56	1,74	6,03
2001	5,04	5,11	6,24	5,09	4,8	4,96	5,06	4,94	3,38	4,94	5,19	5,08	1,32	5,02
2002	4,98	5,30	6,38	5,06	4,8	4,89	4,89	4,91	3,20	4,86	5,03	4,97	1,26	4,61
2003	4,14	4,64	5,05	4,31	4,1	4,12	4,15	4,52	2,66	4,13	4,30	4,15	1,00	4,02
2004	4,11	4,43	4,37	4,30	4,0	4,10	4,06	4,87	2,74	4,10	4,26	4,15	1,49	4,27
2002 VII	5,10	5,37	6,56	5,13	4,9	4,99	4,98	5,01	3,25	4,96	5,11	5,08	1,30	4,65
VIII	4,81	5,13	6,31	4,88	4,6	4,71	4,70	4,71	3,19	4,67	4,83	4,78	1,26	4,26
IX	4,61	4,97	6,06	4,74	4,4	4,50	4,48	4,49	2,76	4,46	4,62	4,58	1,13	3,87
X	4,68	5,07	6,16	4,81	4,5	4,58	4,58	4,61	2,86	4,55	4,76	4,62	1,10	3,94
XI	4,66	5,05	6,12	4,79	4,5	4,56	4,55	4,64	2,80	4,53	4,74	4,64	0,98	4,05
XII	4,45	4,89	5,93	4,61	4,3	4,36	4,36	4,57	2,40	4,38	4,55	4,47	0,98	4,03
2003 I	4,26	4,70	5,68	4,43	4,2	4,19	4,17	4,37	2,40	4,22	4,38	4,27	0,84	4,05
II	4,06	4,47	5,32	4,21	4,0	3,97	4,00	4,25	2,38	4,01	4,16	4,01	0,83	3,90
III	4,09	4,57	5,25	4,26	4,0	4,01	4,07	4,33	2,54	4,10	4,18	4,08	0,72	3,81
IV	4,23	4,72	5,31	4,41	4,2	4,23	4,27	4,47	2,66	4,22	4,31	4,17	0,66	3,96
V	3,91	4,37	4,97	4,09	3,8	3,91	3,95	4,22	2,36	3,89	4,04	3,85	0,58	3,57
VI	3,70	4,20	4,50	3,85	3,6	3,72	3,74	4,11	2,61	3,69	4,13	3,74	0,53	3,33
VII	4,01	4,51	4,90	4,17	4,0	4,04	4,04	4,40	2,67	4,01	4,29	4,05	0,96	3,98
VIII	4,18	4,70	5,01	4,35	4,1	4,19	4,22	4,58	2,88	4,16	4,31	4,22	1,41	4,45
IX	4,20	4,73	4,91	4,40	4,2	4,21	4,24	4,68	2,78	4,23	4,40	4,29	1,42	4,27
X	4,26	4,85	4,94	4,44	4,2	4,27	4,29	4,89	2,88	4,28	4,38	4,30	1,44	4,29
XI	4,39	4,98	4,97	4,57	4,4	4,41	4,41	5,05	2,99	4,41	4,51	4,46	1,33	4,30
XII	4,33	4,86	4,78	4,52	4,3	4,33	4,35	4,89	2,78	4,34	4,46	4,40	1,33	4,27
2004 I	4,16	4,65	4,54	4,35	4,2	4,18	4,20	4,79	2,85	4,20	4,32	4,24	1,33	4,15
II	4,11	4,55	4,29	4,30	4,1	4,12	4,14	4,81	2,68	4,14	4,34	4,27	1,21	4,08
III	3,92	4,31	4,12	4,10	3,9	3,93	3,95	4,70	2,63	3,98	4,17	4,09	1,42	3,83
IV	4,10	4,55	4,67	4,30	4,1	4,13	4,13	4,95	2,81	4,19	4,35	4,23	1,52	4,35
V	4,25	4,68	4,91	4,46	4,3	4,37	4,28	5,10	2,89	4,34	4,49	4,36	1,51	4,72
VI	4,48	4,72	4,72	4,53	4,3	4,42	4,37	5,19	3,04	4,39	4,54	4,41	1,81	4,73
VII	4,36	4,57	4,47	4,62	4,2	4,31	4,26	5,09	2,96	4,27	4,44	4,40	1,81	4,50
VIII	4,21	4,42	4,29	4,45	4,1	4,15	4,10	4,98	2,83	4,11	4,28	4,17	1,59	4,28
IX	4,14	4,37	4,23	4,38	4,0	4,09	4,04	4,90	2,75	4,09	4,25	4,14	1,39	4,13
X	4,01	4,25	4,19	4,23	3,9	3,96	3,91	4,77	2,62	3,98	4,13	3,99	1,48	4,10
XI	3,89	4,13	4,05	4,09	3,8	3,85	3,78	4,69	2,44	3,86	4,00	3,86	1,45	4,19
XII	3,68	3,90	3,94	3,85	3,6	3,63	3,59	4,50	2,38	3,64	3,79	3,66	1,40	4,23
2005 I	3,60	3,84	3,90	3,73	3,6	3,56	3,53	4,48	2,25	3,58	3,71	3,57	1,31	4,22
II	3,57	3,76	3,77	3,64	3,5	3,55	3,49	4,61	2,38	3,60	3,68	3,53	1,42	4,17
III	3,72	3,86	4,02	3,81	3,7	3,69	3,67	4,80	2,36	3,75	3,84	3,69	1,33	4,50
IV	3,51	3,58	3,87	3,58	3,5	3,48	3,54	4,63	2,07	3,54	3,65	3,49	1,26	4,34
V	3,33	3,34	3,70	3,39	3,3	3,30	3,36	4,42	2,01	3,38	3,55	3,39	1,24	4,14
VI	3,16	3,11	3,55	3,16	3,1	3,13	3,19	4,28	2,00	3,20	3,41	3,23	1,14	4,00
VII	3,18	3,06	3,56			3,27					3,44		1,30	

¹⁾ Heinäkuusta 2003, korko kuukauden lopussa
²⁾ Kuukauden viimeisenä perjantaina

¹⁾ Fr.o.m. juli 2003, räntan vid månadens slut
²⁾ Sista fredagen i månaden

¹⁾ From July 2003, end-of-month rates
²⁾ Last Friday of month

Suomi: Valtion 10 vuoden joukkovelkakirjalainat
Ruotsi: Valtion 10 vuoden joukkovelkakirjalainat
Norja: Valtion 6–10 vuoden joukkovelkakirjalainat
Tanska: Valtion 10 vuoden joukkovelkakirjalainat
Saksa: Pörsissä noteeratut arvopaperit, laina-aika yli 9–10 vuotta
Britannia: Valtion 10 vuoden joukkovelkakirjalainat
Sveitsi: Valtion joukkovelkakirjalainat (vuodesta 1998 10 vuoden joukkovelkakirjalainat)
Alankomaat: Viimeisin 10 vuoden valtion joukkovelkakirjalaina
Belgia: Valtion yli 5 vuoden joukkovelkakirjalainat
Ranska: Valtion 10 vuoden viitelainat
Italia: Valtion joukkovelkakirjalainat
Itävalta: Valtion 10 vuoden joukkovelkakirjalainat
Japani: Valtion 10 vuoden joukkovelkakirjalainat
USA: Liittovaltion 10 vuoden joukkovelkakirjalainat

Finland: Statens 10 års masskuldebrevslån
Sverige: Statens 10 års masskuldebrevslån
Norge: Statens 6–10 års masskuldebrevslån
Danmark: Statens 10 års masskuldebrevslån
Tyskland: Börsnoterade värdepapper, lönetid mer än 9–10 år
Storbritannien: Statens 10 års masskuldebrevslån
Schweiz: Statens masskuldebrevslån (fr.o.m. 1998 10 års masskuldebrevslån)
Nederlänerna: Det sista 10 års masskuldebrevslån
Belgien: Statens över 5 års masskuldebrevslån
Frankrike: Statens 10-åriga bechmarklån
Italien: Statens 10 års masskuldebrevslån
Österrike: Statens 10 års masskuldebrevslån
Japan: Statens 10 års masskuldebrevslån
USA: Förbundsstatens 10 års masskuldebrevslån

Finland: 10-year government bonds
Sweden: 10-year government bonds
Norway: 6–10 year central government bonds
Denmark: 10-year central government bonds
Germany: Listed federal securities with residual maturities of over 9–10 years
United Kingdom: 10-year government bonds
Switzerland: Confederation bonds (from 1998: 10-year bonds).
Netherlands: Latest 10-year central government bonds
Belgium: Central government bonds (over 5 years)
France: 10-year benchmark government bonds
Italy: 10-year government bonds
Austria: 10-year government bonds
Japan: 10-year interest-bearing government bonds
USA: 10-year US government bonds

84. Kuluttajahintaindeksi — Konsumentprisindex — Consumer price index

2000 = 100

Vuosi ja kuukausi År och månad Year and month	Suomi Finland <i>Finland</i>	Ruotsi Sverige <i>Sweden</i>	Norja Norge <i>Norway</i>	Tanska Danmark <i>Denmark</i>	Saksa Tyskland <i>Germany</i>	Alanko- maat Neder- länderna <i>Nether- lands</i>	Belgia Belgien <i>Belgium</i>	Britannia Stor- britannien <i>United Kingdom</i>	Ranska Frankrike <i>France</i>	Italia Italien <i>Italy</i>	Itävalta Österrike <i>Austria</i>	Japani Japan <i>Japan</i>	USA	OECD Yhteensä Totalt	EU ¹⁾	
	1	2	3	4	5	6	7	8	9	10	11	12	13	14	15	
2000	100,0	100,0	100,0	100,0	100,0	100,0	100,0	100,0	100,0	100,0	100,0	100,0	100,0	100,0	100,0	
2001	102,6	102,6	103,0	102,4	102,0	104,2	102,5	101,8	101,6	102,8	102,7	99,3	102,8	103,5	102,4	
2002	104,2	105,1	104,3	104,8	103,4	107,6	104,2	103,5	103,6	105,3	104,5	98,4	104,5	106,2	104,6	
2003	105,1	107,3	106,9	107,0	104,5	109,9	105,8	106,5	105,8	108,1	105,9	98,1	106,8	108,9	106,9	
2004	105,3	107,8	107,4	108,3	106,2	111,2	108,0	109,7	108,0	110,5	108,1	98,1	109,7	111,5	109,2	
2002	I	103,2	103,1	103,3	103,1	102,9	105,9	103,6	101,8	102,5	104,0	103,6	98,4	102,8	104,7	103,3
	II	103,4	103,3	103,6	103,8	103,2	106,4	103,8	102,1	102,6	104,3	103,7	97,9	103,3	105,0	103,5
	III	103,9	104,2	104,0	104,5	103,4	107,3	104,0	102,5	103,1	104,6	103,9	98,1	103,8	105,5	104,0
	IV	104,3	104,6	104,0	104,9	103,3	107,7	104,1	103,2	103,5	104,9	104,3	98,4	104,4	106,0	104,4
	V	104,6	104,9	104,3	105,0	103,4	107,8	104,2	103,5	103,6	105,1	104,6	98,7	104,4	106,1	104,6
	VI	104,3	104,8	104,4	105,0	103,4	107,4	103,9	103,5	103,6	105,2	104,7	98,6	104,5	106,2	104,6
	VII	104,2	104,4	104,2	104,7	103,7	107,4	104,3	103,3	103,6	105,4	104,6	98,2	104,6	106,2	104,5
	VIII	104,2	104,4	103,9	104,8	103,5	107,7	104,2	103,6	103,8	105,6	104,8	98,5	104,9	106,5	104,7
	IX	104,5	105,3	104,5	105,4	103,4	108,8	104,5	104,3	104,0	105,8	104,8	98,5	105,1	106,8	105,0
	X	104,8	105,6	104,8	105,6	103,3	108,5	104,4	104,5	104,2	106,0	105,0	98,3	105,3	107,1	105,2
	XI	104,5	105,3	105,2	105,6	103,0	108,2	104,3	104,7	104,2	106,4	104,9	98,3	105,3	107,2	105,3
	XII	104,5	105,5	106,1	105,6	104,0	107,9	104,4	104,8	104,4	106,5	105,2	98,3	105,1	107,3	105,6
2003	I	104,6	105,8	108,5	105,8	104,0	108,4	104,9	104,8	104,6	106,9	105,4	98,0	105,5	107,6	105,7
	II	105,3	106,7	108,6	106,8	104,5	109,0	105,6	105,3	105,2	107,1	105,5	97,7	106,3	108,2	106,2
	III	105,6	107,3	107,9	107,5	104,6	109,9	105,9	105,7	105,7	107,4	105,8	98,0	107,0	108,7	106,6
	IV	105,4	106,9	107,0	107,5	104,3	110,0	105,6	106,4	105,5	107,7	105,7	98,3	106,7	108,8	106,8
	V	105,3	106,8	106,4	107,3	104,1	110,0	105,3	106,6	105,4	108,0	105,7	98,5	106,6	108,7	106,8
	VI	105,2	106,5	106,2	107,3	104,4	109,5	105,6	106,5	105,6	108,1	105,9	98,2	106,7	108,8	106,9
	VII	104,6	106,1	105,8	106,7	104,6	109,7	105,8	106,5	105,5	108,2	105,8	98,0	106,8	108,8	106,8
	VIII	104,8	106,1	106,1	106,6	104,6	110,0	106,1	106,7	105,7	108,5	106,1	98,2	107,2	109,0	107,0
	IX	105,2	106,9	106,6	107,4	104,5	111,0	106,4	107,2	106,1	108,7	106,3	98,3	107,5	109,4	107,3
	X	105,1	106,9	106,5	107,1	104,5	110,7	106,1	107,3	106,4	108,8	106,1	98,3	107,4	109,5	107,4
	XI	105,0	106,7	106,7	107,2	104,3	110,4	106,3	107,3	106,5	109,0	106,3	97,8	107,1	109,4	107,5
	XII	105,1	106,8	106,7	107,1	105,1	109,7	106,2	107,8	106,6	109,1	106,5	97,9	107,0	109,5	107,8
2004	I	104,8	106,6	106,5	107,0	105,2	109,8	106,5	107,5	106,6	109,3	106,6	97,7	107,5	109,8	107,7
	II	105,4	106,3	106,7	107,8	105,4	110,3	106,9	108,0	107,1	109,6	107,0	97,7	108,1	110,2	108,0
	III	105,0	107,1	107,2	108,3	105,7	111,1	107,1	108,4	107,5	109,9	107,4	97,9	108,8	110,8	108,5
	IV	105,1	107,1	107,4	108,4	106,0	111,5	107,6	109,1	107,8	110,2	107,4	97,9	109,2	111,1	109,0
	V	105,2	107,4	107,5	108,7	106,2	111,7	108,1	109,5	108,2	110,5	107,9	98,0	109,8	111,6	109,3
	VI	105,1	106,9	107,5	108,5	106,2	111,0	108,0	109,7	108,2	110,6	108,3	98,2	110,2	111,8	109,4
	VII	105,0	106,8	107,4	108,1	106,5	110,9	108,4	109,7	108,0	110,7	108,1	97,9	110,0	111,7	109,3
	VIII	105,3	106,7	107,1	107,9	106,7	111,2	108,5	110,1	108,3	111,0	108,5	98,0	110,0	111,8	109,5
	IX	105,7	107,4	107,8	108,6	106,4	112,1	108,6	110,5	108,4	111,0	108,5	98,3	110,3	112,1	109,7
	X	106,0	107,7	108,1	108,9	106,6	112,2	109,1	110,8	108,7	111,0	108,9	98,8	110,9	112,6	110,0
	XI	105,5	107,1	108,1	108,6	106,2	111,8	109,0	111,0	108,7	111,1	109,1	98,6	110,9	112,7	110,0
	XII	105,5	107,1	107,9	108,4	107,3	111,0	108,6	111,5	108,9	111,3	109,6	98,1	110,5	112,6	110,4
2005	I	105,0	106,6	107,7	108,1	106,9	111,5	108,9	111,0	108,3	111,3	109,7	97,6	110,7	112,5	110,0
	II	105,6	107,1	107,8	109,2	107,3	112,1	109,7	111,4	108,9	111,7	110,0	97,4	111,4	113,0	110,4
	III	106,0	107,3	108,2	109,8	107,6	113,1	110,4	111,9	109,6	112,1	110,5	97,7	112,3	113,6	111,0
	IV	106,3	107,4	108,8	110,4	107,7	113,2	110,6	112,5	109,7	112,2	110,2	97,9	113,0	114,2	111,4
	V	106,0	107,5	109,2	110,3	108,0	113,2	110,8	112,8	109,8	112,6	110,4	98,2	112,9	114,3	111,6
	VI	106,3	107,5	109,3	110,4	108,1	112,8	111,1	112,9	110,0	112,6	110,8	97,7	113,0	114,3	111,7
	VII							111,8								

¹⁾ 15 jäsenmaata¹⁾ 15 medlemsländer¹⁾ 15 member states

85. Inflaatio ¹⁾ — Inflation ¹⁾ — Inflation ¹⁾

Kansainvälinen kuluttajahintakehitys. Vuosuunnitus – Internationell konsumentprisutveckling. Förändring på årsvnivå – International trends in consumer prices. Year-on-year change

Vuosi ja kuukausi År och månad Year and month	Belgia	Espanja	Alanko-	Irlanti	Italia	Itävalta	Kreikka	Luxemburg	Portugali	Ranska	Saksa	Suomi	EMU-maat
	Belgien	Spanien	maat	Ireland	Italien	Österrike	Grekland	Luxembourg	Portugal	Frankrike	Tyskland	Finland	EMU-länder
	Belgium	Spain	Neder- länderna	ireland	Italy	Austria	Greece	Luxembourg	Portugal	France	Germany	Finland	EMU Member States
%													
	1	2	3	4	5	6	7	8	9	10	11	12	13
2001	2,4	2,8	5,1	4,0	2,3	2,3	3,7	2,4	4,4	1,8	1,9	2,7	2,3
2002	1,6	3,6	3,9	4,7	2,6	1,7	3,9	2,1	3,7	1,9	1,3	2,0	2,3
2003	1,5	3,1	2,2	4,0	2,8	1,3	3,4	2,5	3,3	2,2	1,0	1,3	2,1
2004	1,9	3,1	1,4	2,3	2,3	2,0	3,0	3,2	2,5	2,3	1,8	0,1	2,1
2002 I	2,6	3,1	4,9	5,2	2,3	2,0	4,8	2,1	3,7	2,5	2,2	2,9	2,6
II	2,5	3,2	4,5	4,9	2,7	1,7	3,8	2,2	3,3	2,3	1,8	2,5	2,5
III	2,5	3,2	4,3	5,1	2,5	1,7	4,4	1,7	3,3	2,2	2,0	2,6	2,5
IV	1,7	3,7	4,2	5,0	2,5	1,7	4,1	1,9	3,5	2,1	1,5	2,6	2,3
V	1,4	3,7	3,8	5,0	2,4	1,7	3,8	1,3	3,4	1,5	1,1	1,8	2,0
VI	0,8	3,4	3,8	4,5	2,2	1,5	3,6	1,3	3,5	1,5	0,8	1,5	1,9
VII	1,1	3,5	3,8	4,2	2,4	1,5	3,6	1,9	3,6	1,6	1,0	2,0	2,0
VIII	1,3	3,7	3,7	4,5	2,6	2,1	3,8	2,0	3,9	1,8	1,1	1,8	2,1
IX	1,2	3,5	3,6	4,5	2,8	1,6	3,8	2,2	3,8	1,8	1,0	1,4	2,1
X	1,3	4,0	3,5	4,4	2,8	1,7	3,9	2,5	4,1	1,9	1,3	1,7	2,3
XI	1,1	3,9	3,2	4,7	2,9	1,7	3,9	2,7	4,1	2,1	1,1	1,7	2,3
XII	1,3	4,0	3,2	4,6	3,0	1,7	3,5	2,8	4,0	2,2	1,1	1,7	2,3
2003 I	1,2	3,8	2,7	4,7	2,9	1,7	3,3	3,3	4,0	1,9	0,9	1,4	2,1
II	1,6	3,8	2,9	5,1	2,6	1,8	4,2	3,2	4,1	2,5	1,2	2,1	2,4
III	1,7	3,7	2,8	4,9	2,9	1,8	3,9	3,7	3,8	2,6	1,2	1,9	2,4
IV	1,4	3,2	2,2	4,6	3,0	1,3	3,3	3,0	3,7	1,9	1,0	1,3	2,1
V	0,9	2,7	2,3	3,9	2,9	0,9	3,5	2,3	3,7	1,8	0,6	1,1	1,8
VI	1,5	2,8	2,1	3,8	2,9	1,0	3,6	2,0	3,4	1,9	0,9	1,2	1,9
VII	1,4	2,9	2,1	3,9	2,9	1,0	3,5	1,9	2,9	1,9	0,8	1,0	1,9
VIII	1,6	3,1	2,2	3,9	2,7	1,0	3,3	2,3	2,9	2,0	1,1	1,2	2,1
IX	1,7	3,0	2,0	3,8	3,0	1,4	3,3	2,7	3,2	2,3	1,1	1,2	2,2
X	1,4	2,7	1,9	3,3	2,8	1,1	3,2	1,8	2,8	2,3	1,1	0,9	2,0
XI	1,8	2,9	2,0	3,3	2,8	1,3	3,2	2,0	2,3	2,5	1,3	1,2	2,2
XII	1,7	2,7	1,6	2,9	2,5	1,3	3,1	2,4	2,3	2,4	1,1	1,2	2,0
2004 I	1,4	2,3	1,5	2,3	2,2	1,2	3,1	2,3	2,2	2,2	1,2	0,8	1,9
II	1,2	2,2	1,3	2,2	2,4	1,5	2,6	2,4	2,1	1,9	0,8	0,4	1,6
III	1,0	2,2	1,2	1,8	2,3	1,5	2,9	2,0	2,2	1,9	1,1	-0,4	1,7
IV	1,7	2,7	1,5	1,7	2,3	1,5	3,1	2,7	2,4	2,4	1,7	-0,4	2,0
V	2,4	3,4	1,7	2,1	2,3	2,1	3,1	3,4	2,4	2,8	2,1	-0,1	2,5
VI	2,0	3,5	1,5	2,5	2,4	2,3	3,0	3,8	3,7	2,7	1,9	-0,1	2,4
VII	2,1	3,3	1,2	2,5	2,2	2,1	3,1	3,8	2,9	2,6	2,0	0,2	2,3
VIII	2,0	3,3	1,2	2,5	2,4	2,2	2,8	3,6	2,4	2,5	2,1	0,3	2,3
IX	1,8	3,2	1,1	2,4	2,1	1,8	2,9	3,1	2,1	2,2	1,9	0,2	2,1
X	2,7	3,6	1,5	2,5	2,1	2,4	3,3	4,1	2,4	2,3	2,2	0,6	2,4
XI	2,3	3,5	1,5	2,8	2,0	2,4	3,2	4,0	2,6	2,2	2,0	0,2	2,2
XII	1,9	3,3	1,2	2,4	2,4	2,5	3,1	3,5	2,6	2,3	2,2	0,1	2,4
2005 I	2,0	3,1	1,2	2,1	2,0	2,4	4,2	2,8	2,0	1,6	1,6	-0,2	1,9
II	2,3	3,3	1,5	2,0	2,0	2,3	3,2	3,2	2,1	1,9	1,8	0,0	2,1
III	2,8	3,4	1,5	1,9	2,1	2,4	2,9	3,5	2,3	2,1	1,7	0,9	2,1
IV	2,4	3,5	1,3	2,2	2,2	2,3	3,3	3,7	2,0	2,0	1,4	1,1	2,1
V	2,3	3,0	1,1	2,2	2,3	2,0	3,2	3,7	1,8	1,7	1,6	0,6	2,0
VI	2,7	3,2	1,5	1,9	2,2	2,0	3,2	3,2	0,6	1,8	1,8	1,0	2,1
VII	2,7	3,3	1,5	2,2	2,2	2,1	3,9	4,0	1,9	1,8	1,9	0,9	2,2

¹⁾ Luvut on laskettu yhdenmukaistetun kuluttajahintaindeksin mukaan¹⁾ Siffrorna har räknats enligt den harmoniserade konsumentprisindexet¹⁾ The figures have been calculated according to the Harmonised Consumer Price Index

85. Inflaatio ¹⁾ (jatk.) — Inflation ¹⁾ (forts.) — Inflation ¹⁾ (cont.)Kansainvälinen kuluttajahintakehitys. Vuosuomuutos – Internationell konsumentprisutveckling. Förändring på årsnivå –
International trends in consumer prices. Year-on-year change

Vuosi ja kuukausi År och månad Year and month	Britannia	Kypros	Latvia	Liettua	Malta	Puola	Ruotsi	Slovakia	Slovenia	Tanska	Tšekki	Unkari	Viro	EU ²⁾
	Stor-	Cyprn	Lettland	Litauen	Malta	Polen	Sverige	Slovakien	Slovenien	Danmark	Tjeckien	Ungern	Estland	
	United Kingdom	Cyprus	Latvia	Lithuania	Malta	Poland	Sweden	Slovakia	Slovenia	Denmark	Czech Republic	Hungary	Estonia	
%														
	14	15	16	17	18	19	20	21	22	23	24	25	26	27
2001	1,2	2,0	2,5	1,3	2,5	5,3	2,7	7,2	8,6	2,3	4,5	9,1	5,6	2,2
2002	1,3	2,8	2,0	0,4	2,6	1,9	2,0	3,5	7,5	2,4	1,4	5,2	3,6	2,1
2003	1,4	4,0	2,9	-1,1	1,9	0,7	2,3	8,5	5,7	2,0	-0,1	4,7	1,4	2,0
2004	1,3	1,9	6,2	1,1	2,7	3,6	1,0	7,4	3,6	0,9	2,6	6,8	3,0	2,0
2002 I	1,6	2,2	3,4	3,3	4,3	3,6	2,9	6,5	8,4	2,5	3,4	6,6	4,2	2,5
II	1,5	2,3	3,3	2,9	3,2	3,6	2,7	4,5	7,9	2,4	3,4	6,1	4,5	2,4
III	1,5	2,0	3,3	1,8	3,1	3,3	3,0	3,8	7,5	2,5	3,3	6,0	4,4	2,3
IV	1,3	2,4	2,9	1,5	2,7	3,0	2,2	3,7	8,4	2,3	2,9	6,0	4,6	2,1
V	0,8	2,3	2,1	0,7	2,4	1,5	1,7	3,3	7,6	1,9	2,1	5,5	4,2	1,8
VI	0,6	2,1	0,9	-0,3	2,1	1,2	1,7	2,8	6,9	2,2	0,9	4,8	3,9	1,7
VII	1,1	3,8	1,1	0,3	2,2	1,3	1,8	2,2	7,5	2,2	0,2	4,5	3,3	1,9
VIII	1,0	4,1	0,9	-0,9	2,3	1,4	1,7	3,0	7,6	2,4	0,2	4,4	2,7	1,9
IX	1,0	3,5	1,0	-1,3	2,2	1,4	1,2	3,2	7,2	2,5	0,4	4,6	2,7	1,9
X	1,4	2,7	1,6	-0,9	2,6	1,2	1,7	3,2	7,0	2,7	0,2	4,9	3,1	2,1
XI	1,6	3,0	1,6	-0,8	2,3	1,0	1,4	3,0	6,5	2,8	0,2	4,8	3,0	2,2
XII	1,7	3,1	1,5	-0,9	2,1	0,8	1,7	3,2	7,1	2,6	0,1	4,9	2,7	2,2
2003 I	1,4	4,5	1,5	-1,8	0,8	0,4	2,6	7,1	6,7	2,6	-0,7	4,8	2,5	2,0
II	1,6	4,8	2,1	-1,8	2,1	0,4	3,3	7,4	6,4	2,9	-0,6	4,6	2,2	2,3
III	1,6	6,3	2,2	-1,0	2,4	0,4	2,9	8,1	6,3	2,8	-0,6	4,8	2,2	2,3
IV	1,5	5,6	2,4	-0,8	1,9	0,1	2,3	7,7	5,4	2,5	-0,4	3,9	1,1	2,0
V	1,2	4,9	2,5	-0,8	1,9	0,3	2,0	7,7	5,6	2,1	-0,3	3,5	0,7	1,7
VI	1,1	3,7	3,7	-0,3	2,2	0,6	2,0	8,4	6,2	2,0	0,0	4,4	0,4	1,8
VII	1,3	2,6	3,7	-0,8	1,7	0,7	2,4	8,5	6,1	1,8	-0,3	4,7	0,9	1,8
VIII	1,4	2,4	3,4	-0,9	1,8	0,6	2,2	9,0	5,7	1,5	-0,2	4,7	1,4	2,0
IX	1,4	3,3	3,2	-0,8	1,7	0,7	2,3	9,3	5,1	1,7	0,0	4,6	1,5	2,0
X	1,4	3,7	3,3	-1,3	2,6	1,0	2,0	9,5	4,9	1,1	0,5	4,8	1,2	1,9
XI	1,3	3,8	3,7	-0,9	1,8	1,5	2,0	9,5	5,3	1,4	0,9	5,6	1,2	2,0
XII	1,3	2,2	3,5	-1,3	2,4	1,6	1,8	9,3	4,7	1,2	1,0	5,6	1,2	1,8
2004 I	1,4	1,6	4,0	-1,2	2,8	1,8	1,3	8,2	4,0	1,0	2,0	6,7	0,6	1,8
II	1,3	1,4	4,3	-1,2	2,5	1,8	0,2	8,4	3,6	0,7	2,0	7,0	0,6	1,5
III	1,1	0,1	4,7	-0,9	2,1	1,8	0,4	7,9	3,5	0,4	2,1	6,6	0,7	1,5
IV	1,2	0,1	5,0	-0,7	3,6	2,3	1,1	7,8	3,6	0,5	2,0	7,0	1,5	1,8
V	1,5	1,2	6,1	1,0	3,1	3,5	1,5	8,2	3,9	1,1	2,6	7,8	3,7	2,3
VI	1,6	2,4	6,1	1,0	3,2	4,3	1,2	8,1	3,9	0,9	2,7	7,5	4,4	2,3
VII	1,4	2,9	6,7	1,8	3,1	4,7	1,2	8,3	3,7	1,1	3,1	7,2	4,0	2,2
VIII	1,3	2,8	7,8	2,2	2,5	4,9	1,2	7,0	3,7	0,9	3,2	7,2	3,9	2,1
IX	1,1	1,8	7,7	3,0	3,2	4,7	1,2	6,4	3,4	0,9	2,8	6,7	3,8	2,0
X	1,2	2,0	7,2	3,1	2,7	4,6	1,4	6,3	3,4	1,6	3,1	6,4	4,0	2,2
XI	1,5	2,6	7,2	2,9	1,9	4,5	1,1	6,0	3,8	1,0	2,6	5,7	4,4	2,1
XII	1,6	3,9	7,4	2,8	1,9	4,4	0,9	5,8	3,3	1,0	2,5	5,5	4,8	2,2
2005 I	1,6	2,8	6,7	2,8	1,9	3,8	0,5	3,1	2,3	0,8	1,5	3,9	4,2	2,0
II	1,6	2,4	7,0	3,2	2,5	3,7	1,2	2,6	2,8	1,0	1,4	3,4	4,6	2,1
III	1,9	2,4	6,6	3,3	2,6	3,4	0,5	2,3	3,3	1,3	1,2	3,3	4,8	2,1
IV	1,9	2,8	7,1	3,2	2,0	3,1	0,4	2,5	2,7	1,7	1,4	3,8	4,7	2,1
V	1,9	2,0	6,5	1,9	2,4	2,2	0,2	2,3	2,1	1,3	0,9	3,5	3,0	2,0
VI	2,0	1,5	6,6	2,0	2,1	1,4	0,8	2,5	1,7	1,7	1,3	3,7	3,2	2,0
VII	2,3	1,3	6,3	1,9	1,7	1,5	0,7	2,0	2,0	1,9	1,4	3,6	3,3	2,2

²⁾ 15 jäsenmaata, toukokuusta 2004 lähtien
25 jäsenmaata²⁾ 15 medlemsländer, fr.o.m. maj 2004
25 medlemsländer²⁾ 15 member states, from May 2004
25 member states

Huomautusosasto sisältää sekä taulukkotietojen lähteet että taulukkoselitykset. Taulukkosivuilla on kuitenkin säilytetty taulukoiden ymmärtämisen ja tulkitsemisen kannalta välttämättömät alaviitteet. Huomautusosastossa lähteiden ja huomautusten edessä käytetyt numerot viittaavat taulukoiden sarakenumeroihin. Korjatun luvun merkkiä (♦) käytetään vuositiedoissa vain, jos lopulliseksi ilmoitetut luvut muuttuvat. Huomautuksissa käytetään seuraavaa lyhennettä:

TK = Tilastokeskus

ASTIKA = Tilastokeskuksen aikasarjatietokanta

Alkuperäisten tilastosarjojen lisäksi sivuille 119–124 on koottu keskeisiä trendejä tai kausitasoitettuja tilastosarjoja.

1. Väestö

1. Väkiluku

1–11 Lähde: TK, Henkilötilastot: väestöttilastot.

1 Keskiikäluilu on laskettu maassa asuvasta väestöstä. Esim. vuoden 2004 keskiikäluilu on vuosien 2003 ja 2004 lopun väkilukujen keskiarvo.

2. Väestönmuutokset

1–13 Lähde: TK, Henkilötilastot: väestöttilastot.

12 Suomessa asuvien naisten solminat avioliitot.

3. Väestönmuutokset maakunnittain

1–9 Lähde: TK, Henkilötilastot: väestöttilastot.

8 Suomessa asuvien naisten solminat avioliitot.

2. Teollisuus

4. Tuotetilastoa

1–7 Lähteet: Maa- ja metsätalousministeriön tietopalvelukeskus: Maataloustilastollinen kuukausikatsaus ja Maatilatilastollinen vuosikirja.

1–3 Teurastamoissa teurastettujen eläinten lihan kokonaismäärä, pl. koti-teurastukset.

1 Pl. porot, hirvet ja vuohet.

3 Ml. karjut.

4 Sisältää luomumaidon.

5 Pl. herajauhe.

6 Ml. rasvaseosten voisuus.

8 Lähde: Maa- ja metsätalousministeriön tietopalvelukeskus: Maataloustilastollinen kuukausikatsaus (v. 2004 asti Elintarviketieto – Food Facts Oy). Vuodesta 2005 pl. suoramyynni ja maatilajoen kotikäyttö.

9–13 Lähde: Maa- ja metsätalousministeriön tietopalvelukeskus: Maataloustilastollinen kuukausikatsaus. Sisältää leipä-, siemen- ja rehuviljan, ml. ulkomainen vilja. Pl. myynnit.

14–18 Lähteet: TK, Yritysten suhdanteet; TK, Yritysten rakenteet (tarkistettavat vuositiedot). Sekä kotimaisten että vientituotteiden valmistukseen (jauhoiksi ja suurimoiksi) käytetyn viljan määrä.

19–24 Lähteet: TK, Yritysten suhdanteet; TK, Yritysten rakenteet (tarkistettavat vuositiedot).

19–25, 35–53 Ennakolliset kuukausi- ja vuositiedot otospohjaisia, lopullisissa vuositiedoissa mukana koko tuotanto.

22 Ml. long-drinkit.

25 Lähteet: TK, Yritysten suhdanteet; Metsäteollisuus ry; TK, Yritysten rakenteet (tarkistettavat vuositiedot).

26–34 Lähteet: Metsäntutkimuslaitos: Internet: <http://www.metla.fi>

Markkinahakkuilla tarkoitetaan teollisuuteen ja vientiin hankittu kotimaisen raakaapuun hakkuita. Myös em. tarkoituksiin raakaapuuta hankkivien poltto- puun markkinapuuta (muu kuin markkinapuun on lähinnä kiinteistöjen poltto- puuta). Markkinahakkuiden määrät perustuvat raakaapuun ostajille (otos) ja Metsähallitukselle tehtyyn tiedusteluun.

35 Lähteet: TK, Yritysten rakenteet (tarkistettavat vuositiedot); Suomen Selluloosayhdistys – Finncell (kuukausitiedot). Kuivaa painoa.

36 Lähteet: TK, Yritysten suhdanteet; TK, Yritysten rakenteet (tarkistettavat vuositiedot).

37–38 Lähteet: TK, Yritysten suhdanteet; Adato Energia Oy; TK, Yritysten rakenteet (tarkistettavat vuositiedot). Tuotetun sähköenergian nettotuotanto.

39–40 Lähteet: TK, Yritysten suhdanteet; TK, Yritysten rakenteet (tarkistettavat vuositiedot).

41–45 Lähteet: TK, Yritysten suhdanteet; Metsäteollisuus ry; TK, Yritysten rakenteet (tarkistettavat vuositiedot).

42 Pl. vain painettu tai vain jollain aineella kyllästetty tai päällystetty paperi tai pahvi.

46–47 Lähteet: TK, Yritysten suhdanteet; TK, Yritysten rakenteet (tarkistettavat vuositiedot).

47 Pl. tulenkestävät ja haponkestävät ja tielit.

48–53 Lähteet: TK, Yritysten suhdanteet; Suomen Metalliteollisuuden Keskusliitto; TK, Yritysten rakenteet.

49 Teräs sulassa muodossa, ml. teräsvalujen tuotantoon käytetty raakeräs.

5. Teollisuuden suhdannebarometri

1–23 Lähteet: Elinkeinoelämän keskusliitto EK; ASTIKA.

Elinkeinoelämän keskusliiton suhdannebarometrin tulokset on laskettu uudelleen vuodesta 1996 alkaen. Laskennassa on otettu käyttöön liikevaihto- ja henkilökuntapainotuksien lisäksi myös toimialan sisäinen eri kokoisten yritysten välinen painotus. Toimialojen välillä on painona kunkin toimialan jr. os- tusarvo.

6. Teollisuusyritysten liikevaihtoindeksi 2000 = 100

1–16 Lähde: TK, Yritysten suhdanteet. Internet: <http://tilastokeskus.fi/ti/tlv/index.html>

Indeksien laskennassa käytetään verohallinnon aineistoja, joita Tilastokeskus itse täydentää. Indeksisarjat alkavat vuodesta 1995.

Liikevaihdolla tarkoitetaan arvonlisäveroaineistosta saatua myyntitietoa, joi- ta on oikaistu menetelmällisesti poistamalla mm. käyttöomaisuuden myynnit ja muita ei-liiketoiminnallisia eriä. Liikevaihto ei sisällä arvonlisävero.

7. Teollisuustuotannon volyyymi-indeksi 2000 = 100

1–40 Lähteet: TK, Yritysten suhdanteet: teollisuus; ASTIKA.

Teollisuustuotannon volyyymi-indeksi on talouden kehityksen ja kausivaihte- luiden mittari, joka sisältää sekä koko teollisuuden eri toimialojen indeksejä että erikoisindeksejä (sarakkeissa 2–6, 36–40).

Teollisuustuotannon volyyymi-indeksi on laskettu uudella muuttuvalla paino- rakenteella vuodesta 1995 eteenpäin. Muuttuvapainoisessa indeksissä muu- tetaan vuosittain painoja sekä toimialan sisällä että toimialojen välillä. Lopul- linen kyseisen vuoden painorakenne otetaan käyttöön, kun teollisuuden ra- kenteet -tilasto valmistuu ja lopullinen vuosivolyyymi-indeksi saadaan lasketta.

Kausitasoitukseen sovelletaan TRAMO/SEATS -menetelmää. Volyyymi- indeksissä käytetään kolmea luokitusta: EU:n tavaranimikkeistön (Prodcom) pohjalta teollisuuden suhdannetilaston tarpeisiin tehty sovellus, toimiala- luokitus (TOL 2002) ja käyttötarkoituseräluokitus.

Indeksien laadintaperusteita on selostettu tarkemmin TK:n v. 2002 Teollisuus- tuotannon volyyymi-indeksi -julkaisuissa.

3. Rakentaminen

8. Talonrakentaminen

1–12 Lähteet: TK, Yritysten suhdanteet: rakentaminen; ASTIKA.

9. Asuntotuotanto

1–16 Lähde: TK, Yritysten suhdanteet: rakentaminen.

10. Rakennusyritysten liikevaihtoindeksi 2000 = 100

1–6 Lähde: TK, Yritysten suhdanteet. Internet: <http://tilastokeskus.fi/ti/rlv/index.html>

Indeksien laskennassa käytetään verohallinnon aineistoja, joita Tilastokeskus itse täydentää. Indeksisarjat alkavat vuodesta 1995.

Liikevaihdolla tarkoitetaan kotimaan liikevaihtoa, joka muodostuu kotimaan arvonlisäveronalaisesta myynnistä. Tietoihin ei sisällä arvonlisävero.

4. Kauppa

11. Kaupan myynti 2000 = 100

1–30 Lähteet: TK, Yritysten suhdanteet: kauppa; ASTIKA.

12. Ulkomaankauppa

1–26 Lähteet: Tullihallitus, Tilastotoimisto: Ulkomaankauppa, kuukausi- ja vuosijulkaisut; ASTIKA.

14–25 Yksikköarvoindeksi kertoo ulkomaankaupan hinnoissa ja volyyymi- indeksi ulkomaankaupan määrässä tapahtuneesta muutoksesta.

26 Vaihotosuhde kertoo vientihintojen suhteesta tuontihintoihin.

13. Maksutase

1–13 Lähteet: Suomen Pankki: Rahoitusmarkkinat; www.bof.fi; ASTIKA.

9 Arvopaperisijoitukset sisältävät arvopapereiden emissiot ja jälkima- rkinakaupat (ml. kuoletukset).

5. Palvelut

14. Palvelualan yritysten (pl. kauppa) liikevaihtoindeksi 2000 = 100

1–10 Lähde: TK, Yritysten suhdanteet. Internet: <http://tilastokeskus.fi/til/plv/index.html>
 Indeksien laskennassa käytetään verohallinnon aineistoja, joita Tilastokeskus itse täydentää. Indeksisarjat alkavat vuodesta 1995.
 Liikevaihdolla tarkoitetaan arvonlisäveroaineistosta saatua myyntitietoa, jota on oikaistu menetelmällisesti poistamalla mm. käyttömäisyyden myynnit ja muita ei-liiketoiminnallisia eriä. Liikevaihto ei sisällä arvonlisäveroa.

6. Asuminen

15. Asuntojen hinnat

1–25 Lähde: TK, Hinnat ja palkat: asumisen hinnat. Internet: <http://tilastokeskus.fi/til/ashi/index.html>
 Asuntojen hintatilasto kuvaa vanhojen osakehuoneistojen velattomia neilöhintoja. Tiedot pohjautuvat verohallinnon varainsiirtoveroaineistoon. Indeksien laskentamenetelmä on selostettu tarkemmin TK:n julkaisussa Asuntojen hinnat 2002, 1. neljännes (Asuminen 2002:2).

16. Kiinteistöjen hinnat

1–16 Lähde: TK, Hinnat ja palkat: asumisen hinnat. Internet: <http://tilastokeskus.fi/til/kihi/index.html>
 Kiinteistöjen hintaindeksiin kauppahintatiedot saadaan Maanmittauslaitoksen kauppahintarekisteristä ja niihin yhdistetään tietoja Väestörekisterikeskuksen kiinteistötietojärjestelmästä. Indeksien laskentamenetelmä, ks. <http://tilastokeskus.fi/til/kihi/>

17. Kiinteistön ylläpidon kustannusindeksi 2000 = 100

1–20 Lähteet: TK, Yritysten suhdanteet: rakentaminen; ASTIKA.
 Indeksii mittaa kiinteistön ylläpidon, kuten hallinnon, käytön ja huollon, ulkoalueiden hoidon, siivouksen, lämmityksen, sähkön, vesi- ja jätehuollon sekä korjausten ja kunnossapidon hintojen kehitystä. Lisäksi huomioidaan erillis-kustannuksista vakuutukset, maan vuokra sekä kiinteistövero.
 1 Kiinteistön ylläpidon kokonaisindeksi saadaan painottamalla yhteen talotyyppikohtaiset indeksit. Painoina käytetään näiden talotyyppien suhteellisia osuuksia rakennuskannan kokonaiskerrosalasta. Omakotitalolle lasketaan omaa indeksii, joka ei sisällä kokonaisindeksiin.
 3–8 Kustakin rakennustyyppistä on valittu rakennuskannan mukainen normaaliirakennus, jonka ylläpitokustannusten mukaisesti painorakenne on muokattu. Indeksii kuvaa näin kaikkien kyseisen talotyyppin rakennusten kustannusrakennetta koko maan rakennuskannan mukaisesti.

18. Asuntojen vuokrat

1–12 Lähde: TK, Hinnat ja palkat: asumisen hinnat. Internet: <http://tilastokeskus.fi/til/asvu/index.html>

7. Liikenne ja matkailu

19. Ulkomainen merenkulku

1–14 Lähteet: Merenkulkuhallitus, Tilastotoimisto: Merenkulku, kuukausi- ja vuosijulkaisut.

20. Rautatieliikenne

1–6 Lähde: VR-Yhtymä Oy, Laskentayksikkö.
 3–4 VR Oy:n kuljetukset.

21. Lentoliikenne, kotimaiset yhtiöt

1–4 Lähteet: Finnair, Ilmailulaitos.

22. Moottoriajoneuvot

1–19 Lähde: TK, Yritysten suhdanteet: liikenne ja matkailu. Internet: <http://tilastokeskus.fi/til/lii.html>

23. Tieliikenteen tavarankuljetussuoritteet

1–2 Lähteet: TK, Yritysten suhdanteet: liikenne ja matkailu. Internet: <http://tilastokeskus.fi/til/lii.html>

24. Tieliikenneonnettomuudet

1–12 Lähde: TK, Yritysten suhdanteet: liikenne ja matkailu. Internet: <http://tilastokeskus.fi/til/lii.html>

25. Postiliikenne

1–3 Lähde: Suomen Posti Oy.
 1–2 Kirjälähettykset ja paketit sisältävät kotimaiset, ulkomaille lähetetyt ja ulkomailta saapuneet lähettykset.
 3 Lehdet sisältävät kotimaiset ja ulkomaille lähetetyt lähettykset.

26. Matkailu

1–2 Lähde: TK, Yritysten suhdanteet: liikenne ja matkailu. Internet: <http://tilastokeskus.fi/til/lii.html>
 Majoitustilastoon sisältyvät hotellit ja vastaavat majoitusliikkeet, lomakylät ja leirintäalueet, joissa on vähintään 10 huonetta, mökkiä tai sähköpistokkeella varustettua matkailuvaunupaikkaa sekä retkeilymajat. Vuoden 2004 alusta on otettu käyttöön puuttuvien tietojen imputointimenetelmä. Tällä tarkoitetaan tietojen paikkausta korvikearvoilla, jotka on estimoitu mahdollisimman oikeiksi.

8. Rahoitus ja vakuutus

27. Keskeisiä euron kursseja

1–9 Lähteet: Suomen Pankki: Rahoitusmarkkinat; www.bof.fi; ASTIKA.
 Valuuttakurssit ovat EKP:n julkaisemia euron kursseja. Kurssit perustuvat julkaisuhetken valitseviin markkinahintoihin. Vuosikeskiarvot on laskettu käyttäen euron päivittäisiä kursseja.

28. Euron muuntokurssit

1–2 Lähteet: Suomen Pankki; www.bof.fi
 EU:n neuvosto vahvisti 31.12.1998 muuntokurssit, joita käytetään muunnattaessa euron käyttöön ottavien EU:n jäsenvaltioiden valuuttoja euroksi. Taulukossa on esitetty myös viitteelliset, epäviralliset kiinteät markkakurssit euroksi muunnettujen valuuttojen suhteeseen. Muunnattaessa jonkin kansallisen rahayksikön määräksi rahamäärää toisen kansallisen rahayksikön määräksi rahamäärä muunnetaan ensin euroyksiköksi ja sitten rahamääräksi, mikä määrä voidaan pyöristää vähintään kolmen desimaalin tarkkuudella ja muunnetaan sitten toisen kansallisen rahayksikön määräksi.

29. Suomen rahalaitosten uudet lainat yrityksille ja kotitalouksille

1–9 Lähde: Suomen Pankki: Rahoitusmarkkinat; www.bof.fi.
 4,6 Kotitalouksien sekkitilien ja kulutusluottojen uusien sopimusten euro-määrä- ja korkotiedot on tarkistettu vastaamaan selkeämmin Euroopan keskuspankin määrittelmää. Määrittelmän mukaan rahalaitosten kotitalouksille myöntämät korttuluotot luokitellaan sekkiuluottoihin. Aikaisemmin korttuluotot luokiteltiin koko kuukauden lopun kannallaan uusiin kulutusluottosopimuksiin.

30. Suomen rahalaitosten lainat yleisölle sektoreittain ja rahalaitosryhmittäin

1–17 Lähde: Suomen Pankki: Rahoitusmarkkinat; www.bof.fi.

31. Suomen rahalaitoksiin tehdyt yleisön talletukset sektoreittain ja rahalaitosryhmittäin

1–15 Lähde: Suomen Pankki: Rahoitusmarkkinat; www.bof.fi.
 16 Lähde: TK, Taloudelliset olot: rahoitusmarkkinat.

32. Keskeisiä korkoja

1–9 Lähde: Suomen Pankki: Rahoitusmarkkinat; www.bof.fi
 1 Eonikorko (Euro overnight index average) on euroalueen pankkien keskinäisten yön yli -luottojen toteutunut painotettu keskiarvo.
 2–6 Euriborkorot (Euro interbank offered rate) perustuvat euroalueen merkittävimpien pankkien keskinäisen rahoituksen hintaan. Euriborkorot laske-taan (pääosin) euroalueella toimivien, parhaiksi luokiteltujen suurten pankkien (noin 60 pankkia) klo 11 Keski-Euroopan aikaa antamien noteerausten pohjalta. Suomesta laskennassa on mukana yksi pankki (Nordea).
 Euriborkorot lasketaan sekä 360 että 365 päivän jaksoiksi, joista taulukossa on julkaistu euroalueella yleisemmin käytetyt 360 päivän jakson korot.
 7–8 Valtion viiden vuoden korko perustuu 3.5.2004 lähtien 25.4.2009 erääntyvään kiinteäkorkoiseen kertakuoletteen sarjaobligation noteeraukseen ja kymmenen vuoden korko 1.6.2004 lähtien 4.7.2015 erääntyvään kiinteäkorkoiseen kertakuoletteen sarjaobligation noteeraukseen.
 9 Peruskorko on hallinnollinen korko, jonka suuruuden määräsi vuoden 1998 loppuun asti Suomen Pankki. Vuoden 1999 alusta alkaen peruskoron vahvista-van valtiovarainministeriö vuosittain kesäkuussa ja joulukuussa seuraavaksi puoleksi kalenterivuodeksi. Peruskorko lasketaan sen vahvistamista edeltä-neiden kolmen kalenterikuukauden aikana julkaistun 12 kuukauden markkinakoron perusteella. Peruskorko on mainittujen kolmen kuukauden ajalta laskettu markkinakoron keskiarvo pyöristettynä lähimpään prosenttisyksikön neljännekseen. Markkinakorko on toistaiseksi 12 kuukauden euriborkorko (365 päivää).

33. HEX-osakeindeksi

1–20 Lähteet: TK, Taloudelliset olot: rahoitusmarkkinat; Helsingin Pörssi; ASTIKA.
Tiedot ovat päivähavaintojen keskiarvoja.

34. Valtion takaukset

1–6 Lähde: TK, Taloudelliset olot, rahoitusmarkkinat

9. Kansantalous**35. Bruttokansantuote ja nettokansantuote**

1–11 Lähteet: TK, Taloudelliset olot: kansantalouden tilinpito; ASTIKA.
Suomen kansantalouden tilinpito perustuu Euroopan kansantalouden tilinpitöjärjestelmään (EKT 1995) ja sen kanssa yhdenmukaiseen maailmanlaajuisen System of National Accounts 1993 -järjestelmään. Katso TK: Kansantalouden tilinpito 1995–2001 (Kansantalous 2003:2).
Välillisten rahoituspalvelujen (FISIM) allokointia koskevasta vuonna 2005 tehdystä menetelmämuutoksesta ks.
http://tilastokeskus.fi/til/vtp/vtp_2005-07-14_men_005.html.

36. Bruttokansantuote toimialoitain

1–10 Lähteet: TK, Taloudelliset olot: kansantalouden tilinpito; ASTIKA.
Suomen kansantalouden tilinpito perustuu Euroopan kansantalouden tilinpitöjärjestelmään (EKT 1995) ja sen kanssa yhdenmukaiseen maailmanlaajuisen System of National Accounts 1993 -järjestelmään. Katso TK: Kansantalouden tilinpito 1995–2001 (Kansantalous 2003:2).
Välillisten rahoituspalvelujen (FISIM) allokointia koskevasta vuonna 2005 tehdystä menetelmämuutoksesta ks.
http://tilastokeskus.fi/til/vtp/vtp_2005-07-14_men_005.html.

37. Bruttokansantuote asukasta kohti

Lähteet: TK, Taloudelliset olot: kansantalouden tilinpito; ASTIKA.
Suomen kansantalouden tilinpito perustuu Euroopan kansantalouden tilinpitöjärjestelmään (EKT 1995) ja sen kanssa yhdenmukaiseen maailmanlaajuisen System of National Accounts 1993 -järjestelmään. Katso TK: Kansantalouden tilinpito 1995–2001 (Kansantalous 2003:2).
Välillisten rahoituspalvelujen (FISIM) allokointia koskevasta vuonna 2005 tehdystä menetelmämuutoksesta ks.
http://tilastokeskus.fi/til/vtp/vtp_2005-07-14_men_005.html.

38. Kokonaistuotannon kuukausikuvaaja 2000 = 100

1–4 Lähde: TK, Taloudelliset olot: kokonaistuotannon kuukausikuvaaja.
Kokonaistuotannon kuukausikuvaaja perustuu kahtentoista kuukausisarjaan talouden eri aloilta, jotka lasketaan painottaen yhteen.
Kuukausikuvaajan ja kansantalouden neljännesvuositilinpidon tiedot saattavat poiketa toisistaan. Tämä johtuu siitä, että kuukausikuvaaja ennakoii perushintaisen bruttokansantuotteen kehitystä, kun taas neljännesvuositilinpito kuvaa markkinahintaisen bruttokansantuotteen muutoksia.
Lisäksi kuukausikuvaajan tiedot ovat ennakkollisia ja niitä tarkastetaan aina uusien tietojen ilmestyttyä.

10. Julkinen talous**39. Valtiontalouden rahavirtalaskelma**

1–30 Lähteet: Valtiokonttori: Internet: <http://www.valtiokonttori.fi/hallinnonohjaus/julkaisuut/kuukausitiedote/>; ASTIKA.

40. Valtiontalouden tasapaino

1–31 Lähteet: Valtiokonttori: Internet: <http://www.valtiokonttori.fi/hallinnonohjaus/julkaisuut/kuukausitiedote/>; ASTIKA.

41. Valtionvelka

1–9 Lähteet: Valtiokonttori: Internet: <http://www.valtiokonttori.fi/rahoitus/tilastot/>; ASTIKA.
Valtionvelalla tarkoitetaan velkaa, josta valtion sisäinen lainaus on vähennetty.

11. Työmarkkinat**42. Työllisyys**

1–20 Lähteet: TK, Elinolot: työelämä; ASTIKA.
Tiedot perustuvat TK:n työvoimatutkimukseen. Otoskoko on kuukaudessa n. 12 000 henkeä. Luvut painotetaan ositteittain laskettujen korotuskertoimien avulla vastaamaan 15–74-vuotiaista väestöstä. Neljännesvuosi- ja vuosiestimaatit lasketaan kuukausilukujen keskiarvoina (työtunnit kuukausilukujen summana).

43. Työttömyys

1–9 Lähteet: TK, Elinolot: työelämä; ASTIKA.
Tiedonkeruumenetelmä, ks. t. 42.
1–8 Työttömäksi luokitellaan henkilö, joka on työtä vailla, joka on aktiivisesti etsinyt työtä neljän viikon aikana ja joka olisi valmis aloittamaan työn kahden viikon kuluessa.
5–8 Työttömät prosentteina koko työvoimasta.
9 Ml. osan viikkoa työttömänä olleiden työttömyyspäivät.

44. Työttömyysaste maakunnittain

1–21 Lähde: TK, Elinolot: työelämä.
Työttömän henkilön määrittely ks. t. 43.

45. Työnvälitys

1–5, 8–29 Lähteet: Työministeriö, Tilastotoimisto: Työministeriön Työllisyyskatsaus; ASTIKA.
Kuukausitiedot tarkoittavat kuukauden lopun tietoja, vuositiedot keskimäärää kuukaudessa.
3, 4, 8 Ei sisällä ryhmäilmoituksella työnvälitystoimistoihin ilmoitettuja.
3 Ml. pakkolomautetut.
6–7 Lähde: Kansaneläkelaitos.
10–29 Alla olevat numerot tarkoittavat pohjoismaisen ammattiluokittelun mukaisia ryhmiä:
10–11 Nro 0
12–13 Nro 1
14–15 Nro 2
16–17 Nro 3
18–19 Nro 4
20–21 Nro 5
22–23 Nro 7–8
24–25 Nro 6
26–27 Nro 9
28–29 Nro X.

46. Tehdyt työtunnit toimialoitain

1–11 Lähteet: TK, Elinolot: työelämä; ASTIKA.
Ml. yli- ja sivutyötunnit. Tiedonkeruumenetelmä, ks. t. 42.
2 15–74-vuotiaat työssäolevat (myös työpaikasta tilapäisesti poissaolevat) sekä työttömät ja ne työttömyyseläkeläiset, jotka ovat etsineet työtä.
2, 7, 9, 18 Ml. puolustuslaitoksen kantahenkilökunta.
3 Työvoimaan kuuluvien prosenttiosuus työikäisestä väestöstä.
4 Ml. ne työttömyyseläkeläiset, jotka eivät ole etsineet työtä.
10–19 Toimialaryhmitys on TK:n toimialaluokituksen (TOL vuodelta 2002) mukainen.

47. Palkansaaajien erilaiset työsuhteet

1–10 Lähde: TK, Elinolot: työelämä.

48. Palkansaaajat työnantajasektorin mukaan toimialoitain

1–9 Lähde: TK, Elinolot: työelämä. Tiedonkeruumenetelmä, ks. t. 42.

12. Palkat ja työvoimakustannukset**49. Työntekijöiden kokonaiskeskituntiansiot**

1–24 Lähde: TK, Hinnat ja palkat: yksityisen ja julkisen sektorin palkat.
4–24 Ilman arkipyhäkorvauksia.

50. Palkansaaajien ansiotasoindeksi 2000 = 100

1–32 Lähteet: TK, Hinnat ja palkat: yksityisen ja julkisen sektorin palkkatilastot; Ansiotasoindeksi; ASTIKA.
Palkansaaajien ansiotasoindeksi mittaa säännöllisen työntekijän keskiansioiden kehittymistä. Se lasketaan aloittain sekä kuukausi- että tuntipalkkaisuille työntekijöille. Indeksiiä varten kerättävät tiedot käsittävät n. 1,3 miljoonaa palkansaaajaa. Indeksiiä ja sen painorakenne uudistetaan viiden vuoden välein vastaamaan ajankohdan palkansaaajarakennetta. Indeksiiä ja sen saatavissa vuodesta 1948 alkaen. Katso TK:n Ansiotasoindeksi 2003:3.

51. Työvoimakustannusindeksi 1996 = 100

1–12 Lähteet: TK, Hinnat ja palkat: hinta- ja kustannusindeksit; Statfin.stat.fi Työvoimakustannusindeksi kuvaa tehdyin työtunnin kustannusten kehitystä yksityisellä sektorilla. Kustannuskäsite sisältää palkkakustannukset ja työnantajan sosiaalivakuutusmaksut. TK:n julkaisu "Työtunnin kustannus 1995–1999" (Palkat 2000:15) sisältää yksityiskohtaisen kuvauksen indeksin laskentamenetelmästä.

52. Teollisuus- ja rakennusyritysten palkkasumma- indeksit 2000 = 100

1–11 Lähde: TK, Yritysten suhdanteet. Internet: <http://tilastokeskus.fi/til/ktps/index.html>
Indeksien laskennassa käytetään verohallinnon aineistoja, joita Tilastokeskus itse täydentää. Indeksisarjat alkavat vuodesta 1995.
Tiedot perustuvat kalenterikuukauden aikana maksettuihin ennakonpidätyksenlaisiin palkkoihin, joiden perusteella maksetaan työnantajan sosiaaliturvamaksua. Palkan määrä on palkkojen bruttomäärä.

53. Kaupan ja muun palvelualan yritysten palkkasumma- indeksit 2000 = 100

1–8 Lähde: TK, Yritysten suhdanteet. Internet: <http://tilastokeskus.fi/til/ktps/index.html>
Indeksien laskennassa käytetään verohallinnon aineistoja, joita Tilastokeskus itse täydentää. Indeksisarjat alkavat vuodesta 1995.
Tiedot perustuvat kalenterikuukauden aikana maksettuihin ennakonpidätyksenlaisiin palkkoihin, joiden perusteella maksetaan työnantajan sosiaaliturvamaksua. Palkan määrä on palkkojen bruttomäärä.

13. Tulot ja kulutus

54. Kuluttajabarometri

1–24 Lähde: TK, Taloudelliset olot: suhdanneindikaattorit.
Kuluttajabarometrin avulla mitataan suomalaisten mielikuvia yleisestä ja oman kotitalouden taloudellisesta kehityksestä sekä aikomuksista tehdä suurempia hankintoja, säästää tai ottaa luottoa. Vastaukset on painotettu kotitalouksien rakennetiedoilla.

14. Hinnat ja kustannukset

55. Indeksilukujen vuosimuutoksia

1 Lähde: TK, Yritysten suhdanteet: rakentaminen.
2–9 Lähde: TK, Hinnat ja palkat: kuluttajahinnat sekä hinta- ja kustannusindeksit.
3 Pohjainflaatioindikaattori on kuluttajahintaindeksin muunnos, josta on poistettu välilliset verot ja tukipalkkioiden lisäksi asuntojen hintojen ja asuntolainojen korkojen vaikutus.
4 Yhdenmukaistettu kuluttajahintaindeksi on uudistettu samanaikaisesti kuluttajahintaindeksin kanssa. Indeksien painorakenne on uudistettu vuoden 1995 kulutustutkimusaineiston määrän ja 1996 hintojen mukaiseksi. Yhdenmukaistetun kuluttajahintaindeksin perusvuotta (1996 = 100) ei muuteta uudistuksen yhteydessä. Sen sijaan indeksin pisteluvut muutetaan taannehtivasti, mikä poikkeaa kansallisesta kuluttajahintaindeksin käytännöstä. Yhdenmukaistettua kuluttajahintaindeksiä (YKHI) tarvitaan EU-maiden inflaatioasteiden vertailuun.
Eri maiden YKHI:t perustuvat yhtenäiseen yksityisen kulutuksen määrittelyyn, luokitteeluun sekä yhdenmukaisiin menetelmiin indeksien muodostamisessa, joten YKHI:n mittaama inflaatio voidaan verrata luotettavasti indeksiä tuottavien maiden välillä.

56. Rakennuskustannusindeksi

1–13 Lähteet: TK, Yritysten suhdanteet: rakentaminen; ASTIKA.
1–8 Rakennuskustannusindeksi 2000 = 100 kokonaisindeksi lasketaan asuinkerrostalon, toimisto- ja liikerakennuksen sekä teollisuuden tuotanto- ja varastorakennuksen indeksien painotettuna keskiarvona. Painoina on näiden talotyyppien osuus koko uudisrakennustuotannosta perusvuonna 2000.
9–13 Indeksien muutokset vastaavat uusimman (2000 = 100) indeksin muutoksia.

57. Maarakennuskustannusindeksi 2000 = 100

1–9 Lähde: TK, Hinnat ja palkat: hinta- ja kustannusindeksit.
Maarakennuskustannusindeksi kuvaa niitä kustannusmuutoksia, joita maarakennusyrityksille syntyy panosten hankinnasta ja käytöstä urakan aikana. Indeksissä ei ole mukana tuottavuutta eikä yrittäjän saamaa pääomakatetta.

58. Maarakennusalan ja metsäalan konekustannus- indeksi 2000 = 100

1–2 Lähde: TK, Hinnat ja palkat: hinta- ja kustannusindeksit.
1 Indeksi kuvaa maarakennusalan koneiden käyttöön ja omistukseen liittyvien kustannustekijöiden hintakehitystä.
2 Indeksi kuvaa metsäkoneiden käyttöön ja omistukseen liittyvien kustannustekijöiden hintakehitystä.

59. Liikenteen kustannusindeksejä

1–10 Lähde: TK, Hinnat ja palkat: hinta- ja kustannusindeksit.
1–7 Indeksi mittaa linja-autoliikennöintiin liittyvien kustannustekijöiden hintojen muutoksia.
8–9 Indeksi mittaa ammattimaisen kuorma-autoliikenteen kustannustekijöiden hintojen muutoksia. Julkaisussa esitettävien ryhmien lisäksi indeksi sisältää pakettiautojen ja kevyiden kuorma-autojen sekä raskaiden kuorma-autojen kustannusindeksit.
10 Indeksi mittaa taksiliikenteen kustannustekijöiden hintojen muutoksia.

60. Maatalouden hintaindeksijä 2000 = 100

1–10 Lähde: TK, Hinnat ja palkat: hinta- ja kustannusindeksit. Internet: <http://tilastokeskus.fi/til/mthi/index.html> ja <http://tilastokeskus.fi/til/ttohi/index.html>

61. Kuluttajahintaindeksi 2000 = 100 (hyödykeryhmittäin)

1–13 Lähteet: TK, Hinnat ja palkat: kuluttajahinnat; ASTIKA. Internet: <http://tilastokeskus.fi/til/khi/index.html>
Kuluttajahintaindeksiä käytetään inflaation mittarina. Sen määrittelyssä käytettävät indeksien painot kuvaavat keskipäiväkohtaisien kulutusraakenteiden.
Tammikuusta 2002 lähtien kuluttajahintojen muutoksia mitataan kuluttajahintaindeksin 2000 = 100 mukaan. Uudistetun indeksikoron sisältö vastaa paremmin nykyistä kulutusrakennetta. Uusi painorakenne vastaa vuoden 2000 yksityistä kulutusta ja se perustuu kansantalouden tilinpidon tietoihin. Indeksia varten kerätään koko maasta noin 3 500 liikkeestä yli 50 000 hintatietoa kuukausittain.

62. Kuluttajahintaindeksi 2000 = 100 (alueittain), 1995 = 100 ja elinkustannusindeksi 1951:10 = 100

1–8 Lähteet: TK, Hinnat ja palkat: kuluttajahinnat; ASTIKA. Internet: <http://tilastokeskus.fi/til/khi/index.html>
1–5 Alueittaiset indeksit lasketaan kunkin suuralueen painorakenteen mukaisesti alueen hinnoin.
6 Nettohintaindeksi on kuluttajahintaindeksin muunnos, josta on poistettu välilliset verot ja johon on lisätty tukipalkkioiden vaikutus.
7–8 Indeksi on laskettu tammikuusta 2002 lähtien ketjutuskertoimella kuluttajahintaindeksistä 2000 = 100.

63. Tukkuhintaindeksi 2000 = 100

1–29 Lähteet: TK, Hinnat ja palkat: hinta- ja kustannusindeksit; ASTIKA. Internet: <http://tilastokeskus.fi/til/thi/index.html>
Indeksi mittaa Suomessa käytettävien tavaroiden verollisten hankintahintojen kehitystä. Indeksi sisältää sekä kotimaisia että tuontitavaroita. Tukkuhintaindeksi sisältää arvonlisäveron ja muut välilliset verot. Kotimaisten tavaroiden tukkuhintana on tehtaanhinta + arvonlisävero ja muut välilliset verot. Tuontitavaroitten tukkuhintana on tuonnin cif-hinta + tullit + arvonlisävero ja muut välilliset verot. Indeksissä on 728 nimikettä ja indeksin toimialaluokitus noudattaa Euroopan unionin NACE-toimialaluokitusta.

64. Kotimarkkinoiden perushintaindeksi 2000 = 100

1–30 Lähteet: TK, Hinnat ja palkat: hinta- ja kustannusindeksit; ASTIKA. Internet: <http://tilastokeskus.fi/til/thi/index.html>
Indeksi mittaa Suomessa käytettävien tavaroiden hintakehitystä niiden lähtien markkinoille. Indeksi sisältää sekä kotimaisia että tuontitavaroita. Kotimaisten tavaroiden hintana on tuonnin cif-hinta + tullit. Indeksissä on 733 nimikettä ja indeksin toimialaluokitus noudattaa Euroopan unionin NACE-toimialaluokitusta.

65. Teollisuuden tuottajahintaindeksi 2000 = 100

1–24 Lähteet: TK, Hinnat ja palkat: hinta- ja kustannusindeksit; ASTIKA. Internet: <http://tilastokeskus.fi/til/thi/index.html>
Indeksi mittaa kotimaisen tuotannon hintakehitystä eli kotimarkkinatavaroitten sekä vientitavaroitten tuottajahintojen kehitystä. Indeksissä on 512 nimikettä ja indeksin toimialaluokitus noudattaa Euroopan unionin NACE-toimialaluokitusta.

66. Palvelujen tuottajahintaindeksi 2003 = 100

1–26 Lähteet: TK, Hinnat ja palkat: hinta- ja kustannusindeksit; ASTIKA. Internet: <http://www.tilastokeskus.fi/til/pti/index.html>
Indeksiin toimialaluokitus noudattaa Euroopan unionin NACE-toimialaluokitusta.

67. Tuontihintaindeksi 2000 = 100

1–27 Lähteet: TK, Hinnat ja palkat: hinta- ja kustannusindeksit; ASTIKA. Internet: <http://tilastokeskus.fi/til/thi/index.html>
Indeksi mittaa tuontitavaroitten cif-hintojen kehitystä. Valuuttamääräiset tuontihinnat muunnetaan euroiksi tilastokuukauden keskiarvoilla. Indeksissä on 479 nimikettä ja indeksin toimialaluokitus noudattaa Euroopan unionin NACE-toimialaluokitusta.

68. Vientihintaindeksi 2000 = 100

1–21 Lähteet: TK, Hinnat ja palkat: hinta- ja kustannusindeksit; ASTIKA. Internet: <http://tilastokeskus.fi/ti/th/index.html>
 indeksi mittaa vientitavaroiden fob-hintojen kehitystä. Valuuttamääräiset vientihinnat muunnetaan euroiksi tilastokuukauden keskipäivillä. Indeksissä on 288 nimikettä ja indeksin toimialaluokitus noudattaa Euroopan unionin NACE-toimialaluokitusta.

69–72. Tuottajahintaindeksit 1949 = 100

Lähteet: TK, Hinnat ja palkat: hinta- ja kustannusindeksit; ASTIKA. Internet: <http://tilastokeskus.fi/ti/th/index.html>
 Indeksit lasketaan tammikuusta 2003 lähtien uusien tuottajahintaindeksien 2000 = 100 avulla ketjutamalla kokonaisindeksi ja kukin alaindeksi lähinnä vastaavalla uudella indeksillä.

73. Julkisten menojen hintaindeksit 2000 = 100

1–17 Lähteet: TK, Hinnat ja palkat: hinta- ja kustannusindeksit; Internet: <http://www.tilastokeskus.fi/ti/jmhi>
 Indeksien painotiedot ovat kunnallistalouden osalta vuoden 2002 ja valtion osalta vuoden 2003 tilinpäätöstiedoista. Indeksini on kuvattu tarkemmin TK:n menetelmäselosteessa "Julkisten menojen hintaindeksi 2000 = 100 menetelmäkuvaus, kunta- ja valtiontalous".

74. Elintarvikkeiden vähittäishintoja

1–22 Lähde: TK, Hinnat ja palkat: kuluttajahinnat.
 Tiedot perustuvat kuluttajahintaindeksiä varten kerättyyn hinta-aineistoon.

15. Oikeus**75. Poliisin tietoon tulleet rikokset, päihityksen takia säilöön otetut ja pysäköintivirheet**

1–24 Lähde: TK, Henkilötilastot: oikeus. Internet: <http://tilastokeskus.fi/ti/polrik/index.html>
 Kuukausitietojen summa ei aina vastaa vuositietoa. Kuukausitiedot eivät sisällä rikosilmoituksia, joista on myöhemmin vuoden aikana todettu, ettei rikosta ole tapahtunut.
 4 Moottorikäyttöisen ajoneuvon kuljettaminen alkoholin tai muun huumausaineen vaikutuksen alaisena.
 18–21 Pl. liikennერიკokset.
 24 Maksuкеhotukset.

76. Vireillepannut konkurssit

1–18 Lähteet: www.tilastokeskus.fi/staffin/; TK, Henkilötilastot: konkurssit. Internet: <http://tilastokeskus.fi/ti/ilkonk/index.html>
 10–17 Yksityiset henkilöt ja kuolinpesät.

16. Trendit/kausitasoitettut sarjat

Kausitasoituksen tarkoituksena on poistaa sarjoista eri kuukausille ja vuosineljänneksille ominaiset vaihtelut. Tilastosarjat on puhdistettu muuttuvasta, keskimääräisestä kausivaihtelusta ja osa sarjoista lisäksi kalenterista aiheutuviin työpäivävaihteluihin. Kausitasoittaminen helpottaa ilmiöiden kehityssuuntien havaitsemista ja analysointia.

Sarjat voivat joissain tapauksissa korjautua jälkikäteen mm. uusien havaintojen lisäämisen ja puhdistamattomien tietojen korjaamisen (esim. tuotantotilastojen tasotarkistukset vuositilastojen valmistuttua) jälkeen. Nämä korjaukset eivät kuitenkaan yleensä muuta olennaisesti taloudellisten muuttujien kehityssuunnista saatua kuvaa.

Trendi kuvaa sarjan keskimääräistä pitkän ajan kehitystä. Se saadaan kausitasoitettua sarjasta poistamalla siitä jäännessarjan vaihtelu. Trendi on kehitykseltään rauhallisempi kuin kausitasoitettu sarja. Tässä julkaisussa julkaistaan kuukausisarjat trendeinä ja neljännesvuosisarjat kausitasoitettuina.

Kausivaihteluiden analyysiin on käytetty Euroopan Unionin tilastoviraston (Eurostatin) suosittelemaa TRAMO/SEATS -menetelmää.

Kausi- ja kalenterivaihteluiden tasointi vaikuttaa jonkin verran sarjojen vuositason, joka ei kaikkien tasoitettujen sarjojen kohdalla vastaa Tilastokatsausissa julkaistujen sarjojen vuositason.

1–73 Lähde: ASTIKA.

17. Ulkomaat**77. Bruttokansantuote 2000 = 100**

1–13 Lähde: OECD: Main Economic Indicators, www.SourceOECD.org

78. Teollisuustuotannon määrä 2000 = 100

1–14 Lähde: OECD: Main Economic Indicators, www.SourceOECD.org
 1–14 Teollisuustuotanto on laskettu ISIC-luokituksen (International Standard Industrial Classification) pohjalta. Mukana ISIC C, D ja E (C kaivostyö, D tehdasteollisuus, E sähkö, kaasua ja vesi).

79. Teollisuustyöntekijöiden tuntiansiot 2000 = 100

1–14 Lähde: OECD: Main Economic Indicators, www.SourceOECD.org
 1–14 Suomen, Norjan, Tanskan, Saksan, Belgian ja Ranskan kohdalla luvut neljännesvuosilukuja. Sarjat on koottu kansallisista lähteistä siten, että ne mahdollisimman tarkasti vastaavat työntekijöiden keskituntiansioita, joihin sisältyvät myös ylityökorvaukset ja toistuvaislisät. Määritelmät saattavat vaihdella maasta toiseen; erityisesti vaihtelevat työntekijöitä, bonuksia ja taannehtivasti maksettuja palkkoja sekä ilmoituksen antavan toimipaikan kokoa koskevat määritelmät. Maiden väliseen vertailuun tulee siten suhtautua varauksella.

80. Työttömyysaste

1–14 Lähde: OECD: Main Economic Indicators, www.SourceOECD.org
 1–14 Työttömiksi katsottu kaikki ne työkäiset henkilöt, jotka ovat vailla työtä, ovat käytettävissä työhön tai etsivät työtä joko työvoimatoimiston kautta tai muilla keinoin.

81. Kauppataste

1–14 Lähde: OECD: Main Economic Indicators, www.SourceOECD.org
 1–14 Viennin ja tuonin erotus miljoonissa Yhdysvaltain dollareissa. EU:n sisäisten tullirajojen poistuminen 1.1.1993 on johtanut siihen, etteivät tiedot EU:n sisäisestä kaupasta ole enää peräisin tullilmoituksista. Uusi INTRASTAT-järjestelmä on kehitetty kokoamaan nämä tiedot.

82. Lyhytaikaiset markkinakorot

1–8 Lähde: OECD: Main Economic Indicators, www.SourceOECD.org
 1–8 Lyhytaikaisilla markkinakoroilla tarkoitetaan 3 kuukauden korkoja. Vuositason luvut ovat kuukausilukujen keskiarvoja. Jollei toisin mainita, kuukauden luvut ovat päivittäisten korkonoteerausten keskiarvoja.

83. Pitkäaikaiset markkinakorot

1–14 Lähde: OECD: Main Economic Indicators, www.SourceOECD.org
 1–14 Pitkäaikaisilla markkinakoroilla tarkoitetaan pitkäaikaisten joukkovelkakirjalainojen jälkimerkintuottoja. Vuositason luvut ovat kuukausilukujen keskiarvoja. Jollei toisin mainita, kuukauden luvut ovat päivittäisten korkonoteerausten keskiarvoja.

84. Kuluttajahintaindeksi 2000 = 100

1–15 Lähde: OECD: Main Economic Indicators, www.SourceOECD.org

85. Inflaatio

1–27 Lähde: TK; Hinnat ja palkat: kuluttajahinnat.

Tabellanmärkningarna innehåller källuppgifter och tabellförklaringar till den del dessa inte behövs för att man skall kunna läsa tabellerna. Förklaringar av detta slag står kvar i samband med de tabeller de hänvisar till. Numren framför källorna och anmärkningarna anger kolumnernas nummer i tabellerna. Tecknet som anger att siffran korrigerats (♦) finns utsatt bara om det är frågan om förändringar i årsuppgifter som uppgetts som slutliga.

I nottexterna används följande förkortning:

SC = Statistiskcentralen

ASTIKA = Statistiskcentralens tidsseriedatabas

Utöver de ursprungliga statistikserierna har även centrala trender eller säsongrensade statistikserier sammanställts på sidorna 119–124.

1. Befolkning

1. Folkmängd

1–11 Källa: SC, Individstatistik: befolkningstatistik.

1 Medelfolkmängden har beräknats på basis av den befolkning som bor i landet. Medelfolkmängden för t.ex. 2004 är alltså medeltalet av folk mängden vid utgången av åren 2003 respektive 2004.

2. Befolkningsförändringar

1–13 Källa: SC, Individstatistik: befolkningstatistik.

12 Äktenskap bland kvinnor som bor i Finland.

3. Befolkningsförändring landskapsvis

1–9 Källa: SC, Individstatistik: befolkningstatistik.

8 Äktenskap bland kvinnor som bor i Finland.

2. Industri

4. Produktstatistik

1–7 Källor: Jord- och skogsbruksministeriets informationstjänstcentral: Jordbruksstatistisk månadsrapport (t.o.m. år 2004 Elintarviketiö – Food Facts Oy). Fr.o.m. år 2005 exkl. direktförsäljning och gårdarnas hemmabruk.

1–3 Kött från djur som slaktats i slakterier, exkl. hemsakt.

1 Exkl. renar, älgar och getter.

3 Inkl. galtar.

4 Inkl. ekomjöl.

5 Exkl. vasslepulver.

6 Inkl. smörandelen i fettblandningar.

8 Källa: Jord- och skogsbruksministeriets informationstjänstcentral: Jordbruksstatistisk månadsrapport (t.o.m. år 2004 Elintarviketiö – Food Facts Oy). Fr.o.m. år 2005 exkl. direktförsäljning och gårdarnas hemmabruk.

9–13 Källa: Jord- och skogsbruksministeriets informationstjänstcentral: Jordbruksstatistisk månadsrapport. Inkl. brödsäd, utsäde och fodersäd, inkl. utländsk spannmål. Exkl. försäljning.

14–18 Källor: SC, Företagskonjunkturer; SC, Företagsstrukturer (de reviderade årsuppgifterna). Den spannmålsmängd som använts för tillverkning av både inhemska produkter och exportprodukter (mjöl och gryn).

19–24 Källor: SC, Företagskonjunkturer; SC, Företagsstrukturer (de reviderade årsuppgifterna).

19–25, 35–53 De preliminära månads- och årsuppgifterna är urvalsbaserade; de slutgiltiga årsuppgifterna gäller hela produktionen.

22 Inkl. long-drinks.

25 Källor: SC, Företagskonjunkturer; Skogsindustrin rf; SC, Företagsstrukturer (de reviderade årsuppgifterna).

26–34 Källa: Skogsforskningsinstitutet: Internet: <http://www.metla.fi>

Med marknadsavverknig avses avverknig av inhemskt råvirke för industri och export. Vedavverknig för dessa ändamål räknas också som marknadsavverknig (annat än marknadsvirke är närmast ved för fastigheter). Uppgifterna om marknadsavverknig bygger på en förfrågan till köpare av råvirke (urval) och till Forststyrelsen.

35 Källor: SC, Företagsstrukturer (de reviderade årsuppgifterna), Finska Cellulosaföreningen – Finnecell (månadsuppgifter). Torr vikt.

36 Källor: SC, Företagskonjunkturer; SC, Företagsstrukturer (de reviderade årsuppgifterna).

37–38 Källor: SC, Företagskonjunkturer; Adato Energia Oy; SC, Företagsstrukturer (de reviderade årsuppgifterna). Producerad elenergi, nettoproduktion.

39–40 Källor: SC, Företagskonjunkturer; SC, Företagsstrukturer (de reviderade årsuppgifterna).

41–45 Källor: SC, Företagskonjunkturer; Skogsindustrin rf; SC, Företagsstrukturer (de reviderade årsuppgifterna).

42 Exkl. enbart tryckta produkter och produkter som bara är impregnerade eller överdragna med något ämne.

46–47 Källor: SC, Företagskonjunkturer; SC, Företagsstrukturer (de reviderade årsuppgifterna).

47 Exkl. eldfasta och syrafasta tegel.

48–53 Källor: SC, Företagskonjunkturer; Finlands Metallindustris Centralförbund; SC, Företagsstrukturer.

49 Flytande stål, inkl. stål för ståljudgods.

5. Industrins konjunkturbarometer

1–23 Källor: Finlands Näringsliv EK; ASTIKA.

Resultaten från Finlands Näringslivs konjunkturbarometer har omräknats fr.o.m. år 1996. Vid beräkningen används utöver viktning med avseende på omsättning och personal också viktning mellan företag av olika storlek inom näringsgrenen. För viktningen mellan näringsgrenarna används varje näringsgrens förädlingsvärde som vikt.

6. Omsättningsindex för industriföretag 2000 = 100

1–16 Källa: SC, Företagskonjunkturer.

Indexen beräknas utgående från skatteförvaltningens material, som Statistiskcentralen själv kompletterar. Indexserierna börjar år 1995.

Omsättning avser försäljningsuppgifter som erhållits ur mervärdesskattematerialet och som metodmässigt justerats genom att bl.a. försäljning av anläggningstillgångar och övriga icke-kommersiella poster eliminerats. Omsättningen omfattar inte mervärdesskatt.

7. Volymindex för industriproduktionen 2000 = 100

1–40 Källor: SC, Företagskonjunkturer: industri; ASTIKA.

Volymindex för industriproduktionen mäter den ekonomiska utvecklingen och fluktuationerna från månad till månad. Volymindex för industriproduktionen består av index över alla näringsgrenar inom industrin och specialindex av olika slag (kolumnerna 2–6, 36–40).

Volymindex för industriproduktionen har räknats med den nya varierande viktstrukturen sedan år 1995. I index med varierande viktstruktur ändras vikterna årligen både inom näringsgrenen och mellan näringsgrenarna. Den slutliga viktstrukturen för året i fråga tas i bruk då statistiken över in-dustrins struktur färdigställs och det slutliga volymindexet kan beräknas.

Säsongrensningen görs enligt metoden TRAMO/SEATS. Tre klassificeringar tillämpas i volymindexet: en tillämpning som utgående från EU:s varunomenklatur (Prodcom) utarbetats för statistiken över industrikonjunkturer, näringsgrensindelningen (TOL 2002) och en klassificering av användningsändamål.

Grunderna för beräkning av indexet redovisas närmare i SC:s publikation Volymindex för industriproduktionen 2002.

3. Byggandet

8. Husbyggande

1–12 Källor: SC, Företagskonjunkturer: byggverksamhet; ASTIKA.

9. Bostadsproduktion

1–16 Källa: SC, Företagskonjunkturer: byggverksamhet.

10. Omsättningsindex för byggnadsföretag 2000 = 100

1–6 Källa: SC, Företagskonjunkturer.

Indexen beräknas utgående från skatteförvaltningens material, som Statistiskcentralen själv kompletterar. Indexserierna börjar år 1995.

Omsättning avser omsättningen av försäljning i Finland, som utgörs av den mervärdesskattepliktiga försäljningen i Finland. Uppgifterna omfattar inte mervärdesskatt.

4. Handel

11. Handelns försäljning 2000 = 100

1–30 Källor: SC, Företagskonjunkturer: handel; ASTIKA.

12. Utrikeshandel

1–26 Källor: Tullstyrelsen, Statistikbyrå: Utrikeshandel, månads- och årspublicationer; ASTIKA.

14–25 Enhetsvärdeindexet anger den förändring som skett i utrikeshandelspriserna och volymindexet förändringen i utrikeshandelsvolymen.

26 Bytesförhållandet anger exportprisernas förhållande till importpriserna.

13. Betalningsbalansen

1–13 Källor: Finlands Bank: Finansmarknaden; www.bof.fi; ASTIKA.

9 Portföljinvesteringar innehåller värdepappersemissioner och handel på sekundärmarknaden (inkl. amorteringar).

5. Tjänster

14. Omsättningsindex för tjänsteföretag (exkl. handel) 2000 = 100

1–10 Källa: TK, Yritysten suhdanteet.

Indexen beräknas utgående från skatteförvaltningens material, som Statistiska centralen själv kompletterar. Indexserierna börjar år 1995.

Omsättning avser försäljningsuppgifter som erhållits ur mervärdesskattematerialet och som metodmässigt justerats genom att bl.a. försäljning av anläggningstillgångar och övriga icke-kommersiella poster eliminerats. Omsättningen omfattar inte mervärdesskatt.

6. Boende

15. Bostadspriser

1–25 Källa: SC, Priser och löner: bostadspriser.

Statistiken över bostadspriser redovisar de skuldfråa kvadratmeterpriserna på gamla aktielägenheter vid bostadsköp som fastighetsmäklare förmedlat. Uppgifterna bygger på skatteförvaltningens uträkningar av överläteläseskatt. Metoden för indexberäkningen redovisas närmare i SC:s publikation *Asuntojen hinnat 2002, 1. neljännes (Bostadspriser 2002, 1:a kvartalet), Boende 2002:2*.

16. Fastighetspriser

1–16 Källa: SC, Priser och löner: bostadspriser.

Köpeskillingsuppgifterna för fastigheternas prisindex erhålls ur Lantmäteriverkets köpeskillingsregister och de kompletteras med uppgifter ur Befolkningsregistercentralens fastighetsdatasystem.

17. Kostnadsindex för fastighetsunderhåll 2000 = 100

1–20 Källor: SC, Företagskonjunkturer: byggverksamhet; ASTIKA.

Indexet mäter prisutvecklingen för fastighetsunderhåll, dvs. förvaltning, drift och underhåll, skötsel av gårdsområden, städning, värme, el, vatten- och avfallshantering samt reparationer och underhåll. Av separata kostnader beaktas dessutom försäkringar, markarrende och fastighetsskatt.

1 Totalindexet för fastighetsunderhåll erhålls genom att indexen för de olika byggnadstyperna sammanvägs. Som vikter används de olika byggnadstypernas relativa andelar av den totala våningsytan i byggnadsbeståndet. För egna hemshus räknas ett separat index som inte ingår i totalindexet. 3–8 Det har valts en byggnad som är normal för beståndet för varje byggnadstyp och viktstrukturen har utarbetats enligt underhållskostnaderna för den. Indexet beskriver därmed kostnadsstrukturen för byggnaderna i byggnadstypen i fråga enligt byggnadsbeståndet i hela landet.

18. Bostadshyror

1–12 Källa: SC, Priser och löner: bostadspriser.

7. Transport och turism

19. Sjöfarten mellan Finland och utlandet

1–14 Källor: Sjöfartsstyrelsen, statistikbyrå: Sjöfart (månads- och årspublicationer).

20. Järnvägstrafik

1–6 Källa: VR-Group Ab, Räkenskapsenheten.

3–4 VR Ab:s transporter.

21. Flygtrafik, inhemska flygbolag

1–4 Källor: Finnair, Luftfartsverket.

22. Motorfordon

1–19 Källa: SC, Företagskonjunkturer: transport och turism.

23. Varutransportprestationer inom vägtrafik

1–2 Källor: SC, Företagskonjunkturer: transport och turism.

24. Vägtrafikolyckor

1–12 Källa: SC, Företagskonjunkturer: transport och turism.

25. Posttrafik

1–3 Källa: Posten Finland Abp.

1–2 Brevförsändelserna och paketen innehåller inhemska försändelser och försändelser till och från utlandet.

3 Tidningarna omfattar inhemska försändelser och försändelser till utlandet.

26. Turism

1–2 Källa: SC, Företagskonjunkturer: transport och turism.

Inkvarteringsstatistiken omfattar hotell och motsvarande inkvarteringsanläggningar, semesterbyar och campingområden med minst 10 rum, stugor eller husvagnsplatser försedda med elkontakt samt vandrarhem. Fr.o.m. början av år 2004 har man tagit i bruk imputeringsmetoder för de uppgifter som saknas. Med detta avses ersättande av uppgifter med substitutvärden, som estimerats så korrekta som möjligt.

8. Finansiering och försäkring

27. Viktiga eurokurser

1–9 Källor: Finlands Bank: Finansmarknaden; www.bof.fi; ASTIKA.

Valutakurserna är eurokurser som publiceras av ECB. De baseras på aktuella marknadskurser. Årsmedeltalen beräknas på dagskurserna för euron.

28. Omräkningskurser för euron

1–2 Källa: Finlands Bank; www.bof.fi

Den 31 december 1998 fastställde EU-rådet omräkningskurserna till euro för valutor i de EU-länder som inför euron. Tabellen upptar också riktgivande, inofficiella fasta markkurser för de valutor som konverterats till euro. Penningbelopp som skall omräknas från en nationell valutaenhet till en annan skall först omräknas till ett belopp som uttrycks i enheten euro, vilket belopp får avrundas till inte mindre än tre decimaler och sedan skall omräknas till den andra nationella valutaenheten.

29. Finländska monetära finansinstituts nytulning till företag och hushåll

1–9 Källa: Finlands Bank: Finansmarknaden; www.bof.fi.

4,6 I hushållens nya avtal om checkkonton och konsumtionskrediter har uppgifter om eurobelopp och räntor justerats för att bättre motsvara Europeiska centralbankens definition. Enligt definitionen klassificeras de kortkrediter som penninginstituten beviljar hushållen som checkkrediter. Tidigare klassificerades kortkrediterna enligt kreditbeståndet i slutet av månaden som nya konsumtionskreditavtal.

30. Finländska monetära finansinstituts (MFI) utlåning till allmänheten efter sektor och MFI-kategori

1–17 Källa: Finlands Bank: Finansmarknaden; www.bof.fi.

31. Finländska monetära finansinstituts (MFI) inlåning från allmänheten efter sektor och MFI-kategori

1–15 Källa: Finlands Bank: Finansmarknaden; www.bof.fi. 16 Källa: SC, Ekonomistatistik: finansmarknaden.

32. Viktiga räntor

1–9 Källa: Finlands Bank: Finansmarknaden; www.bof.fi

1 Eoniaräntan (euro overnight index average) är den vägda medelräntan för krediter över natten mellan bankerna i euroområdet.

2–6 Euriborräntorna (euro interbank offered rate) baseras på priset på finansiering mellan de viktigaste bankerna i euroområdet. Euriborräntorna beräknas (i huvudsak) på noteringarna kl. 11 centralt europeisk tid från (ca 60) stora eurobanker med högsta kreditvärdighet. En finländsk bank (Nordea) deltar i systemet.

Euriborräntorna beräknas på såväl 360 som 365 dagars perioder; i tabellen redovisas de enligt 360 dagar beräknade räntorna, som är vanligast i euroområdet.

7–8 5-årsräntan har sedan 3.5.2004 beräknats på noteringen för den fastföräntande serieobligationen av bulletpyp med förfall 25.4.2009 och 10-årsräntan sedan 1.6.2004 på noteringen för den fastföräntande serieobligationen av bulletpyp med förfall 4.7.2015.

9 Grundräntan är en administrativ ränta, som fram till slutet av 1998 fastställdes av Finlands Bank. Från början av 1999 fastställs grundräntan av finansministeriet årligen i juni och december för följande halva kalenderår. Grundräntan beräknas på grundval av den 12 månaders marknadsränta som publicerats under de tre kalendermånaderna före fastställandet av grundräntan. Grundräntan är medeltalet av den nämnda marknadsräntan under de tre kalendermånaderna avrundat till närmaste fjärdedels procentenhet. Som denna marknadsränta fungerar tills vidare euriborräntan för 12 månader (365 dagar).

33. HEX-aktieindex

1–20 Källor: SC, Ekonomistatistik: finansmarknaden; Helsingfors Börs; ASTIKA.

Uppgifterna är medeltal av dagsobservationerna.

34. Statsgarantier

1–6 Källa: SC, Ekonomistatistik: finansmarknaden.

9. Nationalräkenskaper

35. Bruttonationalprodukt och nettonationalinkomst

1–11 Källor: SC, Ekonomistatistik: nationalräkenskaper; ASTIKA. Finlands nationalräkenskaper baserar sig på Europeiska Nationalräkenskapsystemet 1995 (ENS 1995) och på det världsomfattande System of National Accounts 1993-systemet. De två systemen är sinsemellan harmoniserade. Se SC: Nationalräkenskaper 1995–2001 (Nationalekonomi 2003:2).

För metodändringarna vid allokering av indirekt mätta finansiella tjänster (FISIM) år 2005 se http://tilastokeskus.fi/til/vtp/vtp_2005-07-14_men_005_sv.html.

36. Bruttonationalprodukt efter näringsgren

1–10 Källor: SC, Ekonomistatistik: nationalräkenskaper; ASTIKA. Finlands nationalräkenskaper baserar sig på Europeiska Nationalräkenskapsystemet 1995 (ENS 1995) och på det världsomfattande System of National Accounts 1993-systemet. De två systemen är sinsemellan harmoniserade. Se SC: Nationalräkenskaper 1995–2001 (Nationalekonomi 2003:2).

För metodändringarna vid allokering av indirekt mätta finansiella tjänster (FISIM) år 2005 se http://tilastokeskus.fi/til/vtp/vtp_2005-07-14_men_005_sv.html.

37. Bruttonationalprodukt per invånare

Källor: SC, Ekonomistatistik: nationalräkenskaper; ASTIKA. Finlands nationalräkenskaper baserar sig på Europeiska Nationalräkenskapsystemet 1995 (ENS 1995) och på det världsomfattande System of National Accounts 1993-systemet. De två systemen är sinsemellan harmoniserade. Se SC: Nationalräkenskaper 1995–2001 (Nationalekonomi 2003:2).

För metodändringarna vid allokering av indirekt mätta finansiella tjänster (FISIM) år 2005 se http://tilastokeskus.fi/til/vtp/vtp_2005-07-14_men_005_sv.html.

38. Månadsgraf över totalproduktionen 2000 = 100

1–4 Källa: SC, Ekonomistatistik: månadsgraf över totalproduktionen. Månadsgrafen över totalproduktionen görs upp på basis av tolv månadsreorier över olika ekonomiska områden som sammanvägs.

Uppgifterna i månadsgrafen och kvartalsstatistiken i nationalräkenskaper kan avvika från varandra. Detta beror på att månadsgrafen är en prognos för utvecklingen av bruttonationalprodukten till baspris, medan kvartalsräkenskaperna beskriver förändringarna i bruttonationalprodukten till marknadspris. Därtill är månadsgrafens uppgifter preliminära och de justeras alltid då nya uppgifter utgivs.

10. Offentlig ekonomi

39. Statsekonomins finansieringsanalys

1–30 Källor: Statskontoret; Internet: <http://www.valtiokonttori.fi/forvaltningsstyrning/publikationer/finansialys/>; ASTIKA.

40. Statsekonomins balans

1–31 Källor: Statskontoret; Internet: <http://www.valtiokonttori.fi/forvaltningsstyrning/publikationer/finansialys/>; ASTIKA.

41. Statsskulden

1–9 Källor: Statskontoret; Internet: <http://www.valtiokonttori.fi/finansiering/statistiken/>; ASTIKA. I statsskulden inräknas skuld med avdrag för statens interna upplåning.

11. Arbetsmarknaden

42. Sysselsättning

1–20 Källor: SC, Valfärdsstatistik: arbetslivet; ASTIKA. Uppgifterna bygger på SC:s arbetaresundersökning. Urvalsstorleken är ca 12 000 personer per månad. Siffrorna vägs så att de svarar mot hela befolkningen i åldern 15–74 år med hjälp av koefficienter som beräknats enligt stratum. Estimatn för kvartal och år beräknas som ett medeltal av de månatliga uppgifterna (arbetstimmar = summan av månadsuppgifterna).

43. Arbetslöshet

1–9 Källor: SC, Valfärdsstatistik: arbetslivet; ASTIKA. Insamlingsmetod, se tabell 42.

1–8 Som arbetslös definieras en person, som är utan arbete, som aktivt sökt arbete under de fyra senaste veckorna och som skulle vara färdig att börja arbeta inom två veckor.

5–8 Arbetslösa i procent av hela arbetskraften.

9 Inkl. antalet arbetslöshetsdagar bland personer som varit arbetslösa en del av referensveckan.

44. Relativt arbetslöshetstal landskapsvis

1–21 Källa: SC, Valfärdsstatistik: arbetslivet. Definition av arbetslös, se tabell 43.

45. Arbetsförmedling

1–5, 8–29 Källor: Arbetsministeriet, Statistikbyrån: Arbetsministeriets Sysselsättningsöversikt; ASTIKA.

Månadsuppgifterna gäller slutet av månaden, årsuppgifterna medeltal per månad.

3, 4, 8 Exkl. personer som anmälts till arbetsförmedlingsbyråer med en grupp-anmälan.

3 Inkl. permitterade.

6–7 Källa: Folkpensionsanstalten.

10–29 Siffrorna nedan gäller olika yrkesgrupper enligt den nordiska yrkes-klassificeringen (NYK).

10–11 Nr 0.

12–13 Nr 1.

14–15 Nr 2.

16–17 Nr 3.

18–19 Nr 4.

20–21 Nr 5.

22–23 Nr 7–8.

24–25 Nr 6.

26–27 Nr 9.

28–29 Nr X.

46. Utförda arbetstimmar efter näringsgren

1–11 Källor: SC, Valfärdsstatistik: arbetslivet; ASTIKA.

Inkl. övertidstimmar och timmar i bisyssla.

Insamlingsmetod, se tabell 42.

47. Löntagarna olika anställningsförhållanden

1–10 Källa: SC, Valfärdsstatistik: arbetslivet.

48. Löntagare näringsgrensvis efter arbetsgivarsektor

1–9 Källa: SC, Valfärdsstatistik: arbetslivet.

Insamlingsmetod, se tabell 42.

12. Löner och arbetskraftskostnader

49. Arbetstagarnas medeltiminkomster totalt

1–24 Källa: SC, Priser och löner: lönerna inom den privata och den offentliga sektorn.

4–24 Exkl. ersättning för söckenhelg.

50. Löntagarnas förtjänstnivåindex 2000 = 100

1–32 Källor: SC, Priser och löner: statistiken över löner inom den privata och offentliga sektorn; Förtjänstnivåindex; ASTIKA.

Förtjänstnivåindexet för löntagare mäter utvecklingen av medelförtjänsterna för ordinarie arbetstid. Det beräknas efter näringsgren både för månads- och timavlönade arbetstagare. De uppgifter som samlas in för indexet täcker ca 1,3 miljoner löntagare. Indexet och dess viktstruktur förnyas vart femte år så att det motsvarar löntagarstrukturen i landet vid de aktuella tidpunkterna. Indexuppgifter finns att få för tiden fr.o.m. år 1948. Se SC:s Förtjänstnivåindex 2003:3.

51. Arbetskraftskostnadsindex (1996 = 100)

1–12 Källor: SC, Priser och löner: pris- och kostnadsindex; Stafin.stat.fi Arbetskraftskostnadsindexet beskriver utvecklingen av kostnaderna för arbetad timme inom den privata sektorn. Kostnadsbegreppet inkluderar lönekostnaderna och arbetsgivarens socialförsäkringsavgifter. SC:s publikation "Työtunnin kustannus 1995–1999" (Kostnad för arbetstimme 1995–1999, bara på finska, Löner 2000:15) innehåller en detaljerad beskrivning av indexberäkningsmetoden.

52. Lönesummaindex för industri- och byggnadsföretag

1–11 Källa: SC, Företagskonjunkturer.

Indexen beräknas utgående från skatteförvaltningens material, som Statistiska centralen själv kompletterar. Indexserierna börjar år 1995.

Uppgifterna bygger på förskotts-kattepliktiga löner som betalas under kalendermånaden och som utgör grunden för de socialskyddsavgifter som arbetsgivaren betalar. Lönebeloppet är brutto beloppet av löner.

53. Lönesummaindex för företag inom handeln och den övriga servicebranschen 2000 = 100

1–8 Källa: SC, Företagskonjunkturer.
Indexen beräknas utgående från skatteförvaltningens material, som Statistiska centralen själv kompletterar. Indexserierna börjar år 1995.
Uppgifterna bygger på förskottskattepliktiga löner som betalats under kalendermånaden och som utgör grunden för de socialskyddsavgifter som arbetsgivaren betalar. Lönebeloppet är bruttobeloppet av löner.

13. Inkomst och konsumtion**54. Konsumentbarometern**

1–24 Källa: SC, Ekonomistatistik: konjunkturindikatorer.
Med hjälp av konsumentbarometern mäts finländarnas föreställningar om den allmänna utvecklingen och om det egna hushållets ekonomiska utveckling samt avsikter att göra större anskaffningar, att spara eller att ta lån. Svaren är vägda med uppgifter om hushållens sammansättning.

14. Priser och kostnader**55. Förändringar på årsnivå i indextalen**

1 Källa: SC, Företagskonjunkturer: byggverksamhet.
2–9 Källa: SC, Priser och löner: konsumentpriser samt pris- och kostnadsindex.
3 Indikatoren för den underliggande inflationen är en omvandling av konsumentprisindex, där inverkan av såväl indirekta skatter och subventioner som bostadspriser och bostadslån eliminerats.
4 Det harmoniserade konsumentprisindexet har reviderats samtidigt som konsumentprisindexet. Viktstrukturen i indexet har reviderats så att det följer mängderna i konsumtionsundersökningsmaterialet för år 1995 och priserna för år 1996. Basåret för det harmoniserade konsumentprisindexet (1996 = 100) ändras inte i samband med revideringen. Däremot ändras indextalen retroaktivt, vilket avviker från internationell praxis i fråga om konsumentprisindex. Det harmoniserade konsumentprisindexet (HKPI) behövs för jämförelser av inflationsgraden i EU-länderna.
Det harmoniserade konsumentprisindexet för de olika länderna bygger på en harmoniserad definition av privat konsumtion, en harmoniserad klassificering och harmoniserade metoder för indexbildande. Detta innebär att jämförelser av inflationen enligt det harmoniserade konsumentprisindexet i de aktuella länderna är tillförlitliga.

56. Byggnadskostnadsindex

1–13 Källor: SC, Företagskonjunkturer: byggverksamhet; ASTIKA.
1–8 Totalindexet för byggnadskostnadsindex 2000 = 100 räknas som vägt medelvärde av indexen för flervåningsbostadshus, kontors- och affärsbyggnad samt produktions- och lagerbyggnad inom industrin. Som vikter används dessa hustypers andel av hela nybyggnadsproduktionen basåret 2000.
9–13 Indexförändringarna motsvarar förändringarna i det senaste indexet (2000 = 100).

57. Jordbyggnadskostnadsindex 2000 = 100

1–9 Källa: SC, Priser och löner: pris- och kostnadsindex.
Jordbyggnadskostnadsindex beskriver de kostnadsändringar som uppstår för jordbyggnadsföretagare för anskaffning och användning av insatser under entreprenaden. Indexet omfattar inte produktivitet eller företagarens kapitaltäckning.

58. Kostnadsindex för anläggningsmaskiner och skogsmaskiner 2000 = 100

1–2 Källa: SC, Priser och löner: pris- och kostnadsindex.
1 Indexet redovisar prisutvecklingen för kostnadsfaktorer i anslutning till användning och innehav av anläggningsmaskiner.
2 Indexet redovisar prisutvecklingen för kostnadsfaktorer i anslutning till användning och innehav av skogsmaskiner.

59. Kostnadsindex för trafik

1–10 Källa: SC, Priser och löner: pris- och kostnadsindex.
1–7 Indexet mäter prisförändringar i kostnadsfaktorer i anslutning till den yrkesmässiga lastbilstrafiken.
8–9 Indexet mäter prisförändringar i kostnadsfaktorerna för busstrafiken. Utöver de grupper som anges i publikationen innehåller indexet också kostnadsindex för paketbilar och lätta lastbilar samt för tunga lastbilar.
10 Indexet mäter prisförändringar i kostnadsfaktorerna för taxitrafiken.

60. Prisindex för lantbruk 2000 = 100

1–10 Källa: SC, Priser och löner: pris- och kostnadsindex.

61. Konsumentprisindex 2000 = 100 (efter varugrupp)

1–13 Källor: SC, Priser och löner: konsumentpriser; ASTIKA.
Konsumentprisindex används som ett mått på inflationen. De vikter som används vid uträkningen av konsumentprisindex är genomsnittshushållets konsumtion.
Från och med januari 2002 mäts förändringen i konsumentpriserna enligt konsumentprisindex 2000 = 100. Den reviderade indexkorgen motsvarar bättre den nuvarande konsumtionsstrukturen. Den nya viktstrukturen svarar mot den privata konsumtionen år 2000 och den bygger på uppgifter i nationalräkenskaperna.
Det samlas varje månad in mer än 50 000 prisuppgifter i ungefär 3 500 affärer i hela landet.

62. Konsumentprisindex 2000 = 100 (efter region), 1995 = 100 och levnadskostnadsindex 1951:10 = 100

1–8 Källor: SC, Priser och löner: konsumentpriser; ASTIKA.
1–5 De regionala indexen beräknas utgående från viktstrukturen för varje storområde utgående från de prisuppgifter som samlats in i regionen.
6 Nettoprisindexet är en variant av konsumentprisindexet: de direkta skattorna har dragits av och effekten av subventioner lagts till.
7–8 Indexen har sedan januari 2002 räknats utgående från konsumentprisindex 2000 = 100 med hjälp av en kedjningskoefficient.

63. Partiprisindex 2000 = 100

1–29 Källor: SC, Priser och löner: pris- och kostnadsprisindex; ASTIKA.
Indexet mäter utvecklingen av de skattepliktiga anskaffningspriserna på de varor som används i Finland. Indexet innehåller både inhemska varor och importvaror. Partiprisindexet innehåller mervärdesskatt och andra indirekta skatter. Partipriset på inhemska varor är fabrikspris + mervärdesskatt och andra indirekta skatter. Partipriset på importvaror utgörs av cif-priset på import + mervärdesskatt och andra indirekta skatter. Indexet har 728 poster och det följer den Europeiska unionens näringsgrensindelning NACE.

64. Basprisindex för hemmamarknadsvaror 2000 = 100

1–30 Källor: SC, Priser och löner: pris- och kostnadsindex; ASTIKA.
Indexet mäter utvecklingen av priser på de varor som används i Finland då de släpps ut på marknaden. Indexet innehåller både inhemska varor och importvaror. Priset på de inhemska varorna är det skattefria fabrikspriset. Priset på importvaror är cif-priset på import + tull. Indexet har 733 poster och det följer den Europeiska unionens näringsgrensindelning NACE.

65. Producentprisindex för industrin 2000 = 100

1–24 Källor: SC, Priser och löner: pris- och kostnadsindex; ASTIKA.
Indexet mäter prisutvecklingen av den inhemska produktionen, dvs. utvecklingen av producentpriser på hemmamarknadsvaror och exportvaror. Indexet har 512 poster och det följer den Europeiska unionens näringsgrensindelning NACE.

66. Producentprisindex för tjänster 2003 = 100

1–26 Källor: SC, Priser och löner: pris- och kostnadsindex; ASTIKA. Indexet följer den Europeiska unionens näringsgrensindelning NACE.

67. Importprisindex 2000 = 100

1–27 Källor: SC, Priser och löner: pris- och kostnadsindex; ASTIKA.
Indexet mäter utvecklingen av cif-priser på importvaror. Importpriserna i valuta omvandlas till euro med medelkursen för statistikmånaden. Indexet har 479 poster och det följer den Europeiska unionens näringsgrensindelning NACE.

68. Exportprisindex 2000 = 100

1–21 Källor: SC, Priser och löner, pris- och kostnadsindex; ASTIKA.
Indexet mäter utvecklingen av fob-priser på exportvaror. Exportpriserna i valuta omvandlas till euro med medelkursen för statistikmånaden. Indexet har 288 poster och det följer den Europeiska unionens näringsgrensindelning NACE.

69–72. Producentprisindex 1949 = 100

Källor: SC, Priser och löner: pris- och kostnadsindex; ASTIKA.
Indexen räknas sedan januari 2003 med hjälp av de nya producentprisindexen 2000 = 100 genom att totalindexet och vart och ett av underindexen kedjas med närmaste motsvarande nya index.

73. Prisindex för offentliga utgifter 2000 = 100

1–17 Källor: SC, Priser och löner: pris- och kostnadsindexen samt.
När det gäller den kommunala ekonomin baserar sig indexvikterna på 2002 års bokslut och för statens del på 2003 års bokslut. Indexet beskrivs närmare i SC:s Prisindex för offentliga utgifter 2000 = 100 metodbeskrivning, statshushållning och kommunal ekonomi (bara på finska).

74. Minutpriser på livsmedel

1–22 Källa: SC, Priser och löner: konsumentpriser.
Indexuppgifterna bygger på det prismaterial som månatligen samlas in för konsumentprisindex.

15. Rättsväsende

75. Brott som kommit till polisens kännedom, berusade som tagits i förvar och parkeringsfel

1–24 Källa: SC, Individstatistik: rättsväsen.
Summan av månadsuppgifterna motsvarar inte alltid årsuppgiften. Månadsuppgifterna innehåller inte de brottsanmälningar där man senare under året konstaterat att inget brott skett.
4 Att köra motordrivet fordon under påverkan av alkohol eller annat rusmedel.
18–21 Exkl. trafikbrott.
24 Betalningsuppmaningar.

76. Anhängiggjorda konkurser

1–18 Källor: www.stat.fi/statfin; SC, Individstatistik: konkurser.
10–17 Enskilda personer och dödsbon.

16. Trender/säsongrensade serier

Syftet med säsongrensning är att ur uppgifterna eliminera variationer som är karakteristiska för vissa månader eller kvartal. Statistikserierna rensas på föränderlig, genomsnittlig säsongfluktuation, ibland också på kalendermässiga variationer i antalet arbetsdagar. Säsongrensningen underlättar observationer och analyser av utvecklingsriktningar.

Ibland blir statistikserierna korrigerade i efterhand: nya observationer läggs till gamla data och rensade uppgifter korrigeras (t.ex. nivåjusteringar i produktionsstatistiken då årsstatistiken blivit färdig). Justeringar av det här slaget har inte i allmänhet någon väsentlig inverkan på den allmänna helhetsbilden av tendenserna i den ekonomiska utvecklingen.

Trenden anger seriens genomsnittliga långtidsutveckling. Trenden erhålls ur den säsongrensade serien genom att slumpvariationen slopas. Till sin utveckling är trenden lugnare än den säsongrensade serien. I den här publikationen utges månadsserierna i form av trender och kvartalsserierna säsongrensade.

Säsongfluktuationerna har analyserats med hjälp av TRAMO/SEATS-metoden som rekommenderas av Europeiska unionens statistikverk (Eurostat). Utjämnningen av säsong- och kalenderfluktuationer inverkar i någon mån på seriernas årsnivå som inte i varje rensad serie motsvarar årsnivån i de serier som publiceras i Statistiska översikter.

1–73 Källa: ASTIKA.

17. Utlandet

77. Bruttonationalprodukten 2000 = 100

1–13 Källa: OECD: Main Economic Indicators, www.SourceOECD.org
1–13 Volyminde 1995 = 100.

78. Volymen av industriproduktionen 2000 = 100

1–14 Källa: OECD: Main Economic Indicators, www.SourceOECD.org
1–14 Industriproduktionen har beräknats utgående från ISIC-klassificeringen (International Standard Industrial Classification) och omfattar ISIC-grupperna C, D och E (C gruvor, D tillverkningsindustri, E el, gas och vatten).

79. Timinkomster inom tillverkningsindustrin 2000 = 100

1–14 Källa: OECD: Main Economic Indicators, www.SourceOECD.org
1–14 Siffrorna över Finland, Norge, Danmark, Tyskland, Belgien och Frankrike gäller kvartal. Serierna är samlade ur nationella källor på så sätt att de så exakt som möjligt motsvarar medeltimförtjänsten för arbetstagare, inkl. övertidsersättningar och regelbundna tillägg. Det kan förekomma variationer mellan länderna: särskilt i fråga om definitionerna på anställda, bonus, retroaktiv utbetalning av löner samt storleken på de arbetsställen som ger uppgifter. Det är därför skäl att iaktta en viss reservation till jämförelserna mellan länderna.

80. Relativt arbetslöshetstal

1–14 Källa: OECD: Main Economic Indicators, www.SourceOECD.org
1–14 Som arbetslösa räknas i dessa uppgifter alla personer i arbetsför ålder som är utan arbete, disponibla för arbete eller som söker arbete, via arbetskraftsbyrå eller på något annat sätt.

81. Handelsbalansen

1–14 Källa: OECD: Main Economic Indicators, www.SourceOECD.org
1–14 Skillnaden mellan export och import i miljoner US-dollar. Slopandet av EU:s interna tullgränser 1.1.1993 har lett till att uppgifterna om EU:s interna handel inte längre härstammar från tulldeklarationer. Det nya INTRASTAT-systemet har utvecklats för att dessa uppgifter skall kunna sammanställas.

82. Kortfristiga marknadsräntor

1–8 Källa: OECD: Main Economic Indicators, www.SourceOECD.org
1–8 Med kortfristiga marknadsräntor avses 3 månaders räntor. Uppgifterna på årsnivå är medelvärden av månadsuppgifterna. Om annat inte nämns är månadsuppgifterna medelvärden av de dagliga räntenoteringarna.

83. Långfristiga marknadsräntor

1–14 Källa: OECD: Main Economic Indicators, www.SourceOECD.org
1–14 Med långfristiga marknadsräntor avses avkastningen av långfristiga masskuldebrevslån på andrahandsmarknaden. Uppgifterna på årsnivå är medelvärden av månadsuppgifterna. Om annat inte nämns är månadsuppgifterna medelvärden av de dagliga räntenoteringarna.

84. Konsumentprisindex 2000 = 100

1–15 Källa: OECD: Main Economic Indicators, www.SourceOECD.org

The aim of the notes is to give information about the sources of the statistics and to provide explanations to the tables. However, footnotes indispensable for the understanding and interpretation of the tables can be found on the table pages. The numbers preceding the sources and explanations in the notes section refer to the numbers in the table columns. The symbol for a corrected figure (♦) is used only in cases where annual changes have occurred in figures reported as final.

Note the following abbreviations:

SF = Statistics Finland (the national statistical institute of Finland)

F = in Finnish

Sw = in Swedish

FINSERIES = The time series database of Statistics Finland

Pages 119–124 show the main trends or seasonally adjusted series in addition to the original statistical series.

1. Population

1. Population

1–11 Source: SF, Population Statistics: Demographics.

1 Calculation of the mean population is based on the resident population. The mean population in 2004, for instance, is the mean of the populations at end-2003 and end-2004.

2. Vital statistics

1–13 Source: SF, Population Statistics: Demographics.

12 Marriages contracted by resident women.

3. Vital statistics by region

1–9 Source: SF, Population Statistics: Demographics.

8 Marriages contracted by resident women.

2. Manufacturing

4. Product statistics

1–7 Sources: Information Centre of the Ministry of Agriculture and Forestry;

Monthly Review of Agricultural Statistics, Yearbook of Farm Statistics.

1–3 Meat from livestock slaughtered in slaughterhouses, excl. animals slaughtered on farms.

1 Excl. reindeer, elks or goats.

3 Incl. boars.

4 Incl. organic milk.

5 Excl. powdered whey.

6 Incl. proportion of butter in fat mixtures.

8 Source: Information Centre of the Ministry of Agriculture and Forestry; Monthly Review of Agricultural Statistics (until 2004 Elinarvikietieto – Food Facts Oy). From 2005 excl. direct selling and home use on farms.

9–13 Source: Information Centre of the Ministry of Agriculture and Forestry; Monthly Review of Agricultural Statistics. Comprises bread cereals, feed grain and seed grain, incl. imported cereals. Excl. sales.

14–18 Sources: SF, Business Trends; SF, Business Structures (revised annual data). Amount of ground cereals and grits destined for both the domestic and the export market.

19–24 Sources: SF, Business Trends; SF, Business Structures (revised annual data).

19–25, 35–53 Preliminary monthly and annual data are based on samples; final annual data are based on total output.

22 Incl. long drinks.

25 Sources: SF, Business Trends; Finnish Forest Industries Federation; SF, Business Structures (revised annual data).

26–34 Source: Finnish Forest Research Institute: Commercial roundwood fellings and the labour force in forestry and the Statistical Yearbook of Forestry.

'Commercial removals' refers to the roundwood that companies buy for industry or export. The term also includes the fuelwood the same companies buy. ('Non-commercial removals' refers mainly to firewood destined for use in dwellings). The quantity data on commercial removals are based on an enquiry made to the purchasers of roundwood (a sample) and to the Finnish Forest and Park Service.

35 Sources: SF, Business Structures (revised annual data); Suomen Selluloosayhdistys – Finncell monthly data. Dry weight.

36 Sources: SF, Business Trends; SF, Business Structures (revised annual data).

37–38 Sources: SF, Business Trends; Adato Energia Oy; SF, Business Structures (revised annual data). Net production.

39–40 Sources: SF, Business Trends; SF, Business Structures (revised annual data).

41–45 Sources: SF, Business Trends; Finnish Forest Industries Federation; SF, Business Structures (revised annual data).

42 Excl. paper and board that has only been printed, impregnated or surfaced.

46–47 Sources: SF, Business Trends; SF, Business Structures (revised annual data).

47 Excl. refractory and acid-resistant bricks.

48–53 Sources: SF, Business Trends; Federation of Finnish Metal and Engineering Industries; SF, Business Structures.

49 Liquid steel, incl. steel for casting.

5. Business tendency survey

1–23 Sources: Confederation of Finnish Industries EK; FINSERIES.

Confederation of Finnish Industries has recalculated the Finnish business tendency survey results. Recalculation is implemented from the beginning of 1996. The new calculation process uses size group weights in addition to formerly used turnover and personnel weights. Calculation between branches is carried out using value added of each branch as a weight.

6. Turnover index for industrial enterprises 2000 = 100

1–16 Source: SF, Business Trends.

The tax administration's material, supplemented by Statistics Finland, is used in the calculation of the indices. The index series start from 1995.

Turnover refers to sales data acquired from the value added tax material corrected methodologically by removing such as sales of fixed assets and other non-commercial items. Turnover does not include value added tax.

7. Volume index of industrial output 2000 = 100

1–40 Sources: SF, Business Trends: Industry; FINSERIES

The volume index of industrial output measures economic development and its seasonal variations. It contains indices for different sectors of industry, as well as some specialized indices (columns 2–6, 36–40).

The Volume Index of Industrial Output has been calculated with the new variable weight structure from 1995 onwards. In the variable weight index the weights are changed yearly both within the industry and between industries. The final weight structure of the year in question is taken into use when the structural statistics of manufacturing are complete and the final annual volume index has been calculated.

The TRAMO/SEATS method is used in seasonal adjustment. Three classifications are used for the volume index: an application based on the EU's commodity nomenclature, Prodcom, made for the needs of industrial business trend statistics; the Standard Industrial Classification (ITOL 2002); and the purpose of use classification.

The calculation principles of the index are explained in more detail in Statistics Finland's Volume Index of Industrial Output publications for 2002.

3. Construction

8. Building construction

1–12 Sources: SF, Business Trends: Construction; FINSERIES.

9. Housing construction

1–16 Source: SF, Business Trends: Construction.

10. Turnover index for construction enterprises 2000 = 100

1–6 Source: SF, Business Trends. Internet: http://www.stat.fi/tk/ys/suhdan_taulukot.html

The tax administration's material, supplemented by Statistics Finland, is used in the calculation of the indices. The index series start from 1995.

Turnover refers to domestic turnover comprising domestic sales subject to value added tax. The data do not include the value added tax.

4. Trade

11. Wholesale and retail trade sales 2000 = 100

1–30 Sources: SF, Business Trends: Trade; FINSERIES.

12. Foreign trade

1–26 Sources: National Board of Customs, Division of Statistics, Foreign Trade (monthly and annual publications); FINSERIES.

14–25 The index of unit values describes price movements in foreign trade. The volume index describes changes in the volume of foreign trade.

26 The terms of trade indicates the ratio between export prices and import prices.

13. Balance of payments

1–13 Sources: Bank of Finland, Financial Markets; www.bof.fi; FINSERIES.

9 Portfolio investment includes securities issues and secondary market transactions (incl. redemptions).

5. Services

14. Turnover index for service sector enterprises (excl. trade) 2000 = 100

1–10 Source: SF, Business Trends. Turnover refers to sales data acquired from the value added tax material corrected methodologically by removing such as sales of fixed assets and other non-commercial items. Turnover does not include value added tax.

6. Housing

15. Housing prices

1–25 Source: SF, Prices and Wages Statistics: Housing Prices. The statistics on housing prices describe the unencumbered selling prices per square metre of owner-occupied flats sold on the secondary market. The data are based on the Tax Administration's asset transfer tax calculations. The calculation method of the index is explained in more detail in Statistics Finland's publication House prices 2002, 1st quarter (Housing 2002:2).

16. Prices of real estate

1–16 Source: SF, Prices and Wages Statistics: Housing Prices. Data on transaction prices for the real estate price index derive from the real estate market price register of the National Land Survey of Finland and data from the real estate information system of the Population Register Centre are combined to them.

17. Cost index for real estate maintenance 2000 = 100

1–20 Sources: SF, Business Trends: Construction; FINSERIES. The index measures the price development of real estate maintenance, such as management, use and maintenance, grounds upkeep, cleaning, heating, electricity and water supply, waste management, and repairs and maintenance. Insurance, ground rent and real estate tax are also taken into account from separate costs.

1 The total index for real estate management is obtained by weighting together building type specific indices. The relative proportions of these building types of the total floor area of the building stock are used as weights. A specific index, not included in the total index, is calculated for detached houses.

3–8 A standard building in accordance with the building stock is selected from each type of building, and the weighting structure is modified according to the maintenance costs of the standard building. The index thus describes the cost structure of all buildings of this type in accordance with the building stock of the whole country.

18. Rents of dwellings

1–12 Source: SF, Prices and Wages Statistics: Housing Prices.

7. Transport and Tourism

19. Foreign shipping

1–14 Sources: National Board of Navigation, Division of Statistics, Navigation (monthly and annual publications); SF, Business Statistics: Transport and tourism.

20. Railway traffic

1–6 Source: VR-Group Ltd, Accounting Section.
3–4 Freight carried by VR Ltd.

21. Air traffic, Finnish air carriers

1–4 Sources: Finnair, Civil Aviation Administration.

22. Motor vehicles

1–19 Source: SF, Business Trends: Transport and tourism.

23. Ton kilometrage of road transport of goods

1–2 Sources: SF, Business Trends: Transport and tourism.

24. Road traffic accidents

1–12 Source: SF, Business Trends: Transport and tourism.

25. Posts

1–3 Source: Finland Post Corporation.

1–2 Letters and parcels cover consignments to and from domestic or foreign addresses.

3 Newspapers and magazines cover consignments to and from domestic or foreign addresses.

26. Tourism

1–2 Source: SF, Business Trends: Transport and tourism.

Accommodation statistics cover hotels and similar establishments, holiday villages and camping sites with at least 10 rooms, cottages or caravan pitches, and youth hostels. Imputation methods are used to compensate missing data.

8. Financing and Insurance

27. Key euro exchange rates

1–9 Sources: Bank of Finland, Financial Markets; www.bof.fi; FINSERIES. The exchange rates are euro exchange rates published by the ECB. The exchange rates are based on prevailing market rates. Annual averages are annual averages of daily euro exchange rates.

28. Euro conversion rates

1–2 Source: Bank of Finland; www.bof.fi

On 31 December 1998, the EU Council adopted the conversion rates between the euro and the currencies of the Member States adopting the euro. This table also includes indicative unofficial fixed rates between the markka and the national currency units of the euro. Monetary amounts to be converted from one national currency unit into another shall first be converted into a monetary amount expressed in the euro unit, which amount may be rounded to not less than three decimals and shall then be converted into the other national currency unit.

29. New loans by Finnish monetary financial institutions to non-financial corporations and households

1–18 Source: Bank of Finland, Financial Markets; www.bof.fi.

4,6 The data on euro amounts and interests of new current account overdrafts and consumer credits of households have been revised to correspond more closely with the definition of the European Central Bank. According to this definition, credit card credits from financial institutions to households are classified as overdraft facilities. Previously credit card credits were classified as new consumer credit agreements at their full stock amounts at the end of the month.

30. Loans to the public by Finnish monetary financial institutions (MFIs) by sector and MFI sub-category

1–17 Source: Bank of Finland, Financial Markets; www.bof.fi.

31. Deposits held by the public in Finnish monetary financial institutions (MFIs) by sector and MFI sub-category

1–15 Source: Bank of Finland, Financial Markets; www.bof.fi. 16 Source: SF, Economic Statistics: Financial Markets.

32. Key interest rates

1–9 Source: Bank of Finland, Financial Markets; www.bof.fi

1 Eonia (euro overnight index average) is the value-weighted average interest rate on interbank overnight loans among euro area banks.

2–6 Euribor (euro interbank offered rate) rates are based on rates on interbank loans among the major banks in the euro area. Euribor rates are calculated on the basis of quotes given daily at 11.00 am (CET) by about 60 of the major banks with the best ratings operating (mainly) in the euro area. One Finnish bank (Nordea) is included in the group.

Eurobor rates are calculated on the basis of both 360-day and 365-day years; the table shows the rates based on the 360-day year, which is more commonly used in the euro area.

7–8 As from 3 May 2004, the five-year yield on benchmark government bonds is based on quotations for a fixed-rate bullet serial bond maturing on 24 April 2009, and as from 1 June 2004, the ten-year yield is based on quotations for a fixed-rate bullet serial bond maturing on 4 July 2015.

9 The base rate is an administered rate that was set by the Bank of Finland up to end-1998. As from 1999, the base rate is affirmed by the Ministry of Finance each year in June and December, with effect for the next half calendar year. The base rate is based on published twelve-month market rates for the three-month period prior to each affirmation date and is the average of these rates over the three-month period, calculated to the accuracy of one-quarter percentage point. Until further notice, the market rate used in the calculation is the twelve-month Euribor rate (365 days).

33. HEX share index

1–20 Sources: SF, Economic Statistics: Financial Markets; Helsinki Exchanges; FINSERIES.
Figures are the arithmetic means of daily observations.

34. State guarantees

1–6 Source: SF, Economic Statistics: Financial Markets

9. National Accounts**35. Gross domestic product and net national income**

1–11 Sources: SF, Economic Statistics: National Accounts; FINSERIES.
The Finnish national accounts are based on the European System Accounts (ESA 1995) and the global System of National Accounts 1993 uniform with it. See SF: National Accounts 1995–2001. (National Accounts 2003:2).
About the methodological revision made in 2005 concerning the allocation of financial intermediation services indirectly measured (FISIM), see http://tilastokeskus.fi/til/vtp/vtp_2005-07-14_men_005_en.html

36. Gross domestic product by branch of industry

1–10 Sources: SF, Economic Statistics: National Accounts; FINSERIES.
The Finnish national accounts are based on the European System Accounts (ESA 1995) and the global System of National Accounts 1993 uniform with it. See SF: National Accounts 1995–2001. (National Accounts 2003:2).
About the methodological revision made in 2005 concerning the allocation of financial intermediation services indirectly measured (FISIM), see http://tilastokeskus.fi/til/vtp/vtp_2005-07-14_men_005_en.html

37. Gross domestic product per capita

Sources: SF, Economic Statistics: National Accounts; FINSERIES.
The Finnish national accounts are based on the European System Accounts (ESA 1995) and the global System of National Accounts 1993 uniform with it. See SF: National Accounts 1995–2001. (National Accounts 2003:2).
About the methodological revision made in 2005 concerning the allocation of financial intermediation services indirectly measured (FISIM), see http://tilastokeskus.fi/til/vtp/vtp_2005-07-14_men_005_en.html

38. Monthly indicator of total output 2000 = 100

1–4 Source: SF, Economic Statistics: monthly index of total output.
The monthly index of total output is based on the monthly series on twelve economic sectors, which are weighted and added together.
The figures of the monthly index may differ from the quarterly figures of the national accounts because the monthly index anticipates gross domestic product as calculated from basic prices, whereas the quarterly accounts describe changes in gross domestic product as based on market prices. In addition, the figures of the monthly index are preliminary and subject to updating as new data become available.

10. Government Finance**39. Funds statement for central government finances**

1–30 Sources: State Treasury; Internet: <http://www.valtiokonttori.fi/administrativemanagement/publications/fundsstatement/>; FINSERIES.

40. Balance of central government finances

1–31 Sources: State Treasury; Internet: <http://www.valtiokonttori.fi/administrativemanagement/publications/fundsstatement/>; FINSERIES.

41. Central government debt

1–9 Sources: State Treasury; Internet: <http://www.valtiokonttori.fi/finance/statistics/>; FINSERIES.
The concept covers total central government debt less internal borrowing.

11. Labour Market**42. Labour force participation and employment**

1–20 Sources: SF, Social Statistics: Labour Force; FINSERIES.
The data are based on SF's Labour Force Survey. The size of the sample is around 12,000 persons per month. With the aid of coefficients calculated by strata, the figures are raised to correspond to the population aged 15–74 years. Quarterly and annual estimates are calculated as the averages of monthly figures (hours worked as the sums of monthly figures).

43. Unemployment

1–9 Sources: SF, Social Statistics: Labour Force; FINSERIES.
For information on the data collection method, see Table 42.

1–8 A person who is out of work, has actively sought work during the past four weeks and would be available to start work within the next four weeks, is classified as unemployed.

5–8 The unemployed as a percentage of the whole labour force.

9 Incl. the unemployment days of those unemployed for part of the week.

44. Unemployment rate by region

1–21 Source: SF, Social Statistics: Labour Force.
For a definition of the unemployed person see Table 43.

45. Employment service

1–5, 8–29 Sources: Ministry of Labour, Bureau of Statistics, Labour Ministry Statistics (F); FINSERIES.

Monthly data are end-of-month data; annual data are monthly averages.
3, 4, 8 Does not include persons whose registration at the employment office is based on a group notice.

3 Incl. persons on lay-off.

6–7 Source: Social Insurance Institution.

10–29 The numbers below refer to occupational groups in the Nordic Classification of Occupations.

10–11 No. 0.

12–13 No. 1.

14–15 No. 2.

16–17 No. 3.

18–19 No. 4.

20–21 No. 5.

22–23 Nos. 7–8.

24–25 No. 6.

26–27 No. 9.2

8–29 No. X.

46. Hours worked by branch of industry

1–11 Sources: SF, Social Statistics: Labour Force; FINSERIES.
Incl. overtime and hours worked on second jobs.
For information on the data collection method, see Table 42.

47. Different types of employment relationships

1–10 Source: SF, Social Statistics: Labour Force.

48. Employees by employer sector and industry

1–9 Source: SF, Social Statistics: Labour Force.
For information on the data collection method, see Table 42.

12. Wages, Salaries and Labour Costs**49. Total average hourly earnings of employees**

1–24 Source: SF, Prices and Wages Statistics: Private and Public Sector Wages.
4–24 Without compensation for public holidays.

50. Index of wage and salary earnings 2000 = 100

1–32 Sources: SF, Prices and Wages Statistics; Index of Wage and Salary Earnings; FINSERIES.

The index measures the development of average earnings for normal hours of work. It is calculated by sectors, separately for salary and wage earners. The data collected cover approx. 1.3 million employees. The index and its structure are revised every five years so as to correspond to the current employee structure. Index data are available starting from the year 1948. See SF's Index of Wage and Salary Earnings 2003:3.

51. Labour cost index 1996 = 100

1–12 Sources: SF, Prices and Wages: price and cost indices; Statfin.stat.fi
The labour cost index describes the development of costs for one hour worked in the private sector. The cost concept includes labour costs and employer's social contributions. Statistics Finland's publication "Työtunnin kustannus 1995–1999" (In Finnish only; Cost per hour worked in 1995–1999) (Wages 2000:15) contains a detailed description of the index calculation methods.

52. Wage bill index for industrial and construction enterprises 2000 = 100

1–11 Source: SF, Business Trends. The tax administration's material, supplemented by Statistics Finland, is used in the calculation of the indices. The index series start from 1995.

The data are based on wages and salaries subject to withholding tax paid during the calendar month, on which basis the employers' social contribution is paid. The amount of wages and salaries is the gross amount.

53. Wage bill indices for trade and other service sector enterprises 2000 = 100

1–8 Source: SF, Business Trends. The tax administration's material, supplemented by Statistics Finland, is used in the calculation of the indices. The index series start from 1995.

The data are based on wages and salaries subject to withholding tax paid during the calendar month, on which basis the employers' social contribution is paid. The amount of wages and salaries is the gross amount.

13. Income and Consumption

54. Consumer survey

1–24 Source: SF, Economic Statistics: economic indicators.

The consumer survey measures the Finnish population's view on the developments in the public economy and in private households as well as the type of major purchases households are planning on, and saving and borrowing. The answers are weighted by structural data on households.

14. Prices and Costs

55. Year-on-year changes in index numbers

1 Source: SF, Business Trends: Construction.

2–9 Source: SF, Prices and Wages Statistics: Consumer Prices, Price and Cost Indices.

3 The underlying inflation index is a variation on the consumer price index from which the effects of the capital costs for owner-occupied housing have been eliminated, as well as those of indirect taxes and subsidies.

4 The harmonised index of consumer prices was revised concurrently with the revision of the consumer price index by updating its weight structure to correspond with the volumes of the 1995 Consumption Survey, as well as 1996 prices. The base year (1996 = 100) of the harmonised index of consumer prices will not be changed in connection with the revision but, departing from the national consumer price index practice, the point figures of the index will be changed retrospectively.

The harmonised consumer price index (HICP) is intended for the comparison of the inflation rates of the individual EU countries.

The HICPs are based on the consistent definition of consumption, initial coverage of goods and services as well as on comparable methods in the compilation of the said indices. The HICP therefore provides a reliable and harmonised indicator of inflation between the Member States.

56. Building cost index

1–13 Sources: SF, Business Trends: Construction; FINSERIES.

1–8 The total index of the building cost index 2000 = 100 describes the newbuilding in the building trade and is calculated as the weighted average of the building cost indices for blocks of flats, for office and commercial buildings and for warehouses and production buildings year 2000.

9–13 The changes in these indices correspond to the changes in the latest index (2000 = 100).

57. Cost index for civil engineering works 2000 = 100

1–9 Source: SF, Prices and Wages Statistics: Price and Cost Indices.

The cost index of civil engineering works describes those changes in the costs for the supply and use of inputs that a civil engineering enterprise experiences in the course of a contract. The index does not include productivity or the return on capital received by the entrepreneur.

58. Cost indices for earth movers and forest machinery 2000 = 100

1–2 Source: SF, Prices and Wages Statistics: Price and Cost Indices.

1 The index describes price movements in the cost factors of earth mover operation and ownership.

2 The index describes price movements in the cost factors of forest machinery operation and ownership.

59. Cost indices for traffic

1–10 Source: SF, Prices and Wages Statistics: Price and Cost Indices.

1–7 The index measures price movements in the cost factors of bus and motor-coach traffic.

8–9 The index measures price movements in the cost factors of professional road transport of goods. In addition to the groups mentioned, the index includes the cost indices of vans and of light and heavy lorries.

10 The index measures price movements in the cost factors of taxi traffic.

60. Price indices for agriculture 2000 = 100

1–10 Source: SF, Prices and Wages Statistics: Price and Cost Indices.

61. Consumer price index 2000 = 100 (by group of goods and services)

1–13 Sources: SF, Prices and Wages Statistics: Consumer Prices; FINSERIES.

The consumer price index serves as a measure of inflation. The weights used in its definition reflect the structure of average household consumption.

From January 2002 onwards, changes in consumer prices are measured according to the Consumer Price Index 2000=100. The structure of the revised index basket agrees better with the present consumption structure. The new weight structure corresponds with private consumption in the year 2000 and is based on the National Accounts data.

Over 50,000 prices are collected monthly for the index from approximately 3,500 retail outlets covering the entire country.

62. Consumer price index 2000 = 100 (by region), 1995 = 100 and cost-of-living index 1951:10 = 100

1–8 Sources: SF, Prices and Wages Statistics: Consumer Prices; FINSERIES.

1–5 The regional indices are calculated from the prices in each major region as weighted by the region's consumption expenditure distribution.

6 The net price index is a type of consumer price index which excludes indirect taxes and includes the effect of subsidies.

7–8 As of January 2002, the indices have been calculated by the chaining coefficient from the consumer price index 2000 = 100.

63. Wholesale price index 2000 = 100

1–29 Sources: SF, Prices and Wages Statistics: Price and Cost Indices; FINSERIES.

The index measures developments in the taxable purchase prices of goods used in Finland. The index includes both domestic and imported goods. The wholesale price index includes value added tax and other indirect taxes. The wholesale price for domestic products is the factory price + value added tax and other indirect taxes. The wholesale price for imported goods is the c.i.f. price of imports + customs duties + value added tax and other indirect taxes. The index has 728 headings, including both domestic and imported items. The industrial classification used adheres to the NACE classification.

64. Basic price index for domestic supply 2000 = 100

1–30 Sources: SF, Prices and Wages Statistics: Price and Cost Indices; FINSERIES.

The index measures development in the price of goods used in Finland when they enter the market. The index includes both domestic and imported goods. The price for domestic goods is the tax-free factory price. The price for imported goods is the c.i.f. price of import + customs duties. The index has 733 headings, including both domestic and imported items. The industrial classification used adheres to the NACE classification.

65. Producer price index 2000 = 100

1–24 Sources: SF, Prices and Wages Statistics: Price and Cost Indices; FINSERIES.

The index measures the price development of domestic production, that is prices of goods produced in Finland. The index has 512 headings, including both domestic and imported items. The industrial classification used adheres to the NACE classification.

66. Producer price indices for services 2003 = 100

1–26 Sources: SF, Prices and Wages Statistics: Price and Cost Indices; FINSERIES. The industrial classification used adheres to the NACE classification.

67. Import price index 2000 = 100

1–27 Sources: SF, Prices and Wages Statistics: Price and Cost Indices; FINSERIES.

The index measures development in the c.i.f. prices of imported goods. Foreign currency import prices are converted into euros at the average rate of the reference month. The index has 479 headings, including both domestic and imported items. The industrial classification used adheres to the NACE classification.

68. Export price index 2000 = 100

1–21 Sources: SF, Prices and Wages Statistics: Price and Cost Indices; FINSERIES.

The index measures development in the f.o.b. price of export goods. Foreign currency export prices are converted into euros at the average rate of the reference month. The index has 288 headings, including both domestic and imported items. The industrial classification used adheres to the NACE classification.

69–72. Producer price indices 1949 = 100

Sources: SF, Prices and Wages Statistics: Price and Cost Indices; FINSERIES.

As from January 2003, the indices are calculated by means of the new producer price indices 2000 = 100 by chaining the total index and each sub-index by the closest corresponding new index.

73. Price indices of public expenditure 2000 = 100

1–17 Sources: SF, Prices and Wages Statistics: Price and Cost Indices. The weight structure of the indices for local government finances dates from 2002 and for central government finances from 2003 annual accounts. The index is described in more detail in Statistics Finland's methodological description "Methodological description of Price Index of Public Expenditure 2000 = 100, municipal and state finances" (in Finnish only).

74. Retail prices of food products

1–22 Source: SF, Prices and Wages Statistics: Consumer Prices. The data are based on prices collected for the consumer price index.

15. Justice**75. Offences recorded by the police; intoxicated persons taken into custody; parking violations**

1–24 Source: SF, Population Statistics: Justice. The sum of monthly figures does not always concord with the annual figure, for monthly figures may include cases where a reported crime is later in the year found not to have been committed.
4 Driving a motor vehicle when under the influence of alcohol or some other intoxicating substance.
18–21 Excl. traffic violations.
24 Orders to pay.

76. Bankruptcy proceedings instituted

1–18 Sources: www.stat.fi/statfin; SF, Population Statistics: Bankruptcies.
10–17 Private individuals and estates of deceased persons.

16. Trends/seasonally adjusted series

The aim of seasonal adjustment is to rid statistical series of variations characteristic of certain months and quarters. The series in this publication have been adjusted for moving average seasonal variations. Certain series have also been adjusted for calendar variations in the number of working days. Seasonal adjustment facilitates the observation and analysis of trends. In some cases, series may later be adjusted by the addition of fresh observations and the correction of unadjusted data (as exemplified by the revision of levels in production statistics following the completion of annual statistics). In general, these corrections do not essentially alter the picture formed of the trends in economic variables.

The trend describes the mean long-term development of the series and is obtained from the seasonally adjusted series by eliminating the variation in the residual series. The trend is less pronounced than the seasonally adjusted series. The monthly series are published here as trends and the quarterly series as seasonally adjusted.

The TRAMO/SEATS method recommended by the Statistical Office of the European Communities (Eurostat) is applied to the calculation of seasonal variations.

Adjustment for seasonal and calendar variations affects the annual levels of the series to some extent. Hence, the annual levels of some adjusted series do not correspond to those published in the Bulletin of Statistics.

1–73 Source: FINSERIES.

17. International**77. Gross domestic product 2000 = 100**

1–13 Source: OECD: Main Economic Indicators, www.SourceOECD.org

78. Volume of industrial output 2000 = 100

1–14 Source: OECD: Main Economic Indicators, www.SourceOECD.org
1–14 The volume of industrial output has been calculated on the basis of the International Standard Industrial Classification (ISIC). Included are ISIC categories C (mining and quarrying), D (manufacturing) and E (electricity, gas and water supply).

79. Hourly earnings (manufacturing) 2000 = 100

1–14 Source: OECD: Main Economic Indicators, www.SourceOECD.org
1–14 The figures for Finland, Norway, Denmark, Germany, Belgium and France are quarterly figures. The series shown are those available from national sources which most closely correspond to average earnings paid per employed wage earner per hour, including overtime pay and regularly recurring cash supplements. The definitions may vary from country to country, particularly with respect to workers covered, treatment of bonuses and retrospective wage payments, as well as size of reporting unit. Country comparisons are therefore subject to reservations.

80. Unemployment rates

1–14 Source: OECD: Main Economic Indicators, www.SourceOECD.org
1–14 The unemployed comprise all persons of working age who are out of work, are available for employment and seek employment through an employment office or by some other means.

81. Trade balance

1–14 Source: OECD: Main Economic Indicators, www.SourceOECD.org
1–14 The difference between exports and imports in millions of U.S. dollars. As a result of the abolition of customs frontiers within the EU on 1 January 1993, data on intra-EU trade are no longer derived from customs declarations. A new system, INTRASTAT, has been developed for compiling these data.

82. Short-term interest rates

1–8 Source: OECD: Main Economic Indicators, www.SourceOECD.org
1–8 Short-term interest rates refer to three-month rates. Annual figures are calculated as averages of monthly figures. Unless stated otherwise, monthly figures are calculated as averages of the rates quoted daily.

83. Long-term interest rates

1–14 Source: OECD: Main Economic Indicators, www.SourceOECD.org
1–14 Long-term interest rates refer to the return on long-term bonds on the secondary market. Annual figures are calculated as averages of monthly figures. Unless stated otherwise, monthly figures are calculated as averages of the rates quoted daily.

Rahavarvonkerroimet ¹⁾ — Koefficienter för penningvärde ¹⁾ — Coefficients for monetary value ¹⁾

Einkustannusindeksin mukaan lasketut kertoimet, joilla eri vuosien marka ja vuodesta 2002 lähtien euro voidaan muuttaa vuoden 2004 euroiksi

Koefficienter efter levnadskostnadsindex, med hjälp av vilka markens och fr.o.m. 2002 euros värde under olika år kan räknas om till värdet av euro år 2004

By coefficients calculated according to the cost-of-living index it is possible to convert the money used in earlier years into 2004 euro

Vuosi År Year	Eurokerroin Eurokoefficient Coefficient for euro	Vuosi År Year	Eurokerroin Eurokoefficient Coefficient for euro
1921.....	0,275	1963.....	1,726
1922.....	0,283	1964.....	1,564
1923.....	0,281	1965.....	1,492
1924.....	0,275	1966.....	1,436
1925.....	0,266	1967.....	1,360
1926.....	0,272	1968.....	1,254
1927.....	0,267	1969.....	1,226
1928.....	0,261	1970.....	1,194
1929.....	0,263	1971.....	1,121
1930.....	0,285	1972.....	1,046
1931.....	0,310	1973.....	0,937
1932.....	0,314	1974.....	0,798
1933.....	0,322	1975.....	0,677
1934.....	0,328	1976.....	0,592
1935.....	0,323	1977.....	0,526
1936.....	0,323	1978.....	0,489
1937.....	0,306	1979.....	0,456
1938.....	0,300	1980.....	0,408
1939.....	0,293	1981.....	0,364
1940.....	0,247	1982.....	0,333
1941.....	0,208	1983.....	0,307
1942.....	0,176	1984.....	0,287
1943.....	0,156	1985.....	0,271
1944.....	0,148	1986.....	0,262
1945.....	0,105	1987.....	0,253
1946.....	0,066	1988.....	0,241
1947.....	0,051	1989.....	0,226
1948.....	0,038	1990.....	0,213
1949.....	0,037	1991.....	0,204
1950.....	0,033	1992.....	0,199
1951.....	0,028	1993.....	0,195
1952.....	0,027	1994.....	0,193
1953.....	0,026	1995.....	0,191
1954.....	0,027	1996.....	0,190
1955.....	0,028	1997.....	0,188
1956.....	0,025	1998.....	0,185
1957.....	0,022	1999.....	0,183
1958.....	0,020	2000.....	0,177
1959.....	0,020	2001.....	0,173
1960.....	0,019	2002.....	1,011
1961.....	0,019	2003.....	1,002
1962.....	0,018	2004.....	1,000

¹⁾ Vuoden 1963 rahauudistus otettu huomioon

¹⁾ Penningreformen 1963 har beaktats

¹⁾ The 1963 currency reform has been taken into account

Lähde – Källa – Source: TK, Hinnat ja palkat: kuluttajahinnat – SC, Priser och löner: konsumentpriser – SF, Prices and Wages Statistics: Consumer Prices

Tilastokatsaus

Statistisk översikt

Bulletin of Statistics

Tiehallinto
Kirjasto
PL 33
00521 HELSINKI
JAKELUKESKUS

Tilastokatsaus kokoaa yksiin kansiin talouden tärkeimmät tilastotiedot. Tästä neljä kertaa vuodessa ilmestyvästä julkaisusta löydät:

- kuukausi-, neljännesvuosi-, ja vuositaso aikasarjat
- trendit tai kausitasoitettut tilastosarjat
- indeksit alaindekseineen
- kansainvälistä tilastotietoa
- kolmikielinen teksti: suomi, ruotsi, englanti.

Talous, markkinat ja suhdanteet muuttuvat. **Tilastokatsaus** sopii kaikille niille, jotka haluavat tietää muutoksen suunnan.

De viktigaste statistikuppgifterna som gäller ekonomin finns samlade i **Statistisk översikt**.

Publikationen utkommer fyra gånger om året och innehåller:

- tidsserier på månads-, kvartals- och årsnivå
- trender eller säsongutjämnade statistikserier
- index jämte underindex
- internationella statistikuppgifter
- texten är på tre språk: finska, svenska och engelska.

Ekonomin, marknadsstrukturen och konjunkturerne förändras.

Statistik översikt är till för dem som vill följa med utvecklingen.

The **Bulletin of Statistics** is a quarterly compilation of the most important statistics on the Finnish economy, including:

- monthly, quarterly and annual time series
- trends or seasonally adjusted series
- indices and their subindices
- international statistical data
- text in three languages: Finnish, Swedish and English.

The economy, markets and economic trends change. **The Bulletin of Statistics** is the publication for those who want to know the direction of the change

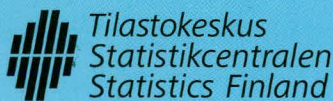

Tilastokeskus, myyntipalvelu
PL 4C
00022 TILASTOKESKUS
puh. (09) 1734 2011
faksi (09) 1734 2500
myynti@tilastokeskus.fi
www.tilastokeskus.fi

Statistiskentralen, försäljning
PB 4C
00022 STATISTIKCENTRALEN
tfn (09) 1734 2011
fax (09) 1734 2500
myynti@stat.fi
www.stat.fi

Statistics Finland, Sales Services
P.O.Box 4C
FI-00022 STATISTICS FINLAND
Tel. +358 9 1734 2011
Fax +358 9 1734 2500
myynti@stat.fi
www.stat.fi