

Tulonjakotilasto
Inkomstfördelningsstatistik
Income Distribution Statistics

1977
HELSINKI 1980

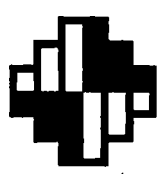
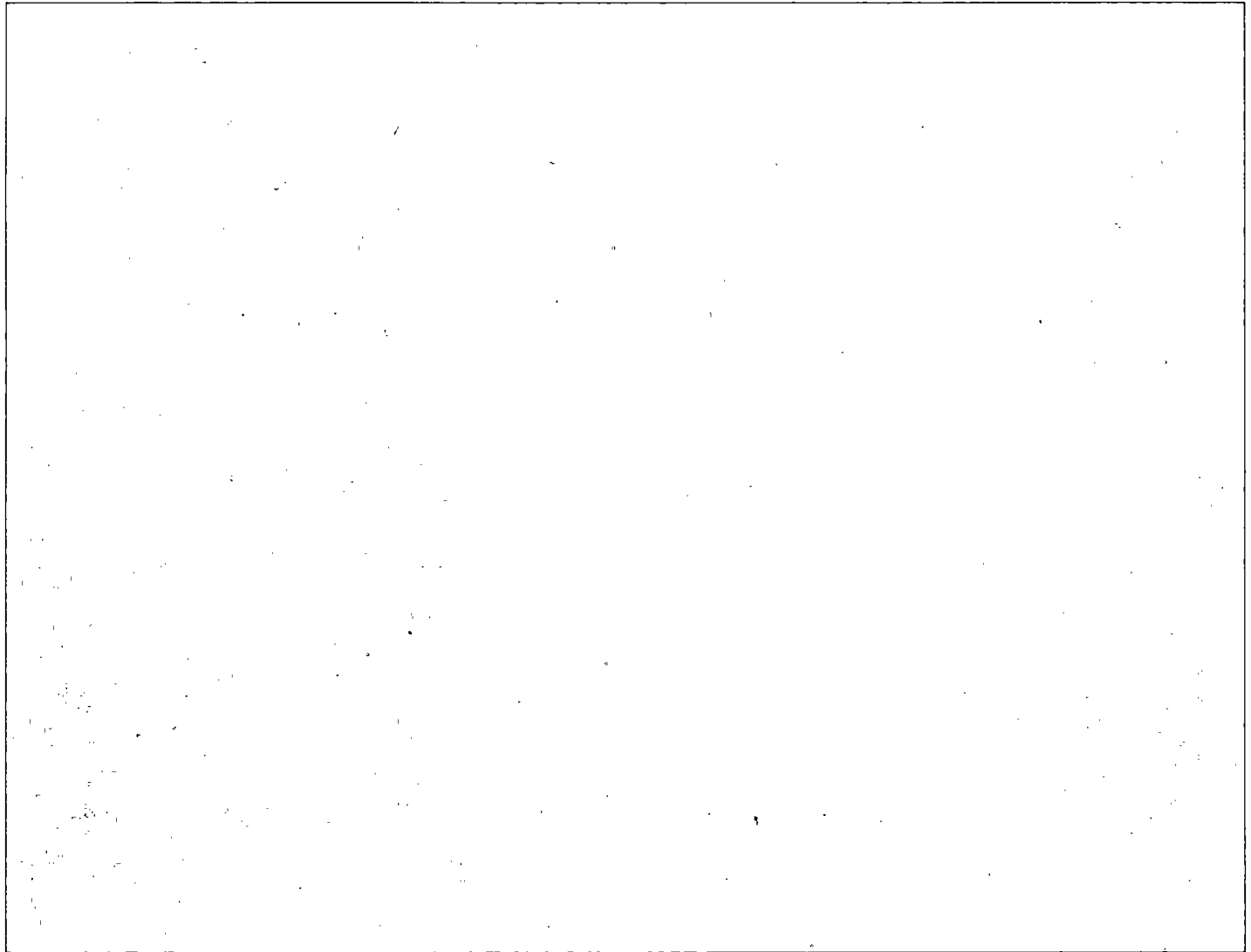

Tilastokeskus
Statistikcentralen
Central Statistical Office of Finland

F12.9

J80.564(480)

Suomen virallinen tilasto
XLI:1

Finlands officiella statistik

Official Statistics of Finland

Tulonjakotilasto
Inkomstfördelningsstatistik
Income Distribution Statistics

Tilastokirjasto
Statistikbiblioteket
60478

1977

HELSINKI 1980

}

ISSN 0358-2825
ISBN 951-46-4974-5

Helsinki 1980. Valtion painatuskeskus

Alkusanat

Täten saatetaan julkisuuteen vuoden 1977 tulonjakotilasto. Tulonjakotilaston suunnittelusta ja laadinnasta on vastannut suunnittelija *Aino Salomäki*. Julkaisun tekstin on laatinut suunnittelija *Päivi Kiviniemi*.

Helsingissä Tilastokeskuksessa toukokuussa 1980

Förord

Inkomstfördelningsstatistiken för år 1977 publiceras härmed. Planerare *Aino Salomäki* har ansvarat för planeringen och genomförandet av statistiken. Planerare *Päivi Kiviniemi* har avfattat publikationens text.

Helsingfors, Statistikcentralen i maj 1980

Olavi E. Niitamo

Aarre Sahavirta

Sisälllys

<i>Teksti</i>	Sivu
Alkusanat	3
1. Johdanto	9
2. Tilaston laatimismenetelmä	9
3. Käsitteet ja määritelmät	12
3.1. Tulokäsitteet	12
3.2. Tilastoyksiköt ja luokitukset	13
4. Tietojen vertailu muihin tilastoihin	14
5. Tulokset	16
Summary	28
Käsiteluetelo	29
Taulukoissa käytetyt symbolit	8

*Taulukot***Kotitalouskohtaiset taulukot**

1. Kotitalouksien lukumäärä ja tulot sosioekonomisen aseman mukaan, kokonaisarvot	32
2. Kotitalouksien lukumäärä ja tulot desiiliryhmittäin. Desiiliryhmät on muodostettu kotitalouksien tuotannon tekijätulojen mukaan, kokonaisarvot.	34
3. Kotitalouksien lukumäärä ja tulot desiiliryhmittäin. Desiiliryhmät on muodostettu kotitalouksien käytettävissä olevien tulojen mukaan, kokonaisarvot	36
4. Kotitalouksien lukumäärä ja tulot tuloluokittain. Tuloluokat on muodostettu kotitalouksien tuotannon tekijätulojen mukaan, kokonaisarvot	38
5. Kotitalouksien lukumäärä ja tulot tuloluokittain. Tuloluokat on muodostettu kotitalouksien käytettävissä olevien tulojen mukaan, kokonaisarvot.	40
6. Kotitalouksien lukumäärä, koko ja tulotaso sosioekonomisen aseman mukaan.	42
7. Kotitalouksien koko ja tulotaso desiiliryhmittäin. Desiiliryhmät on muodostettu kotitalouksien käytettävissä olevien tulojen mukaan	43
8. Kotitalouksien lukumäärä ja tulotaso sosioekonomisen pääryhmän ja kotitalouden koon mukaan	43
9. Kotitalouksien lukumäärä, koko ja tulotaso sosioekonomisen aseman ja ammatissa toimivien jäsenten lukumäärän mukaan	44
10. Kotitalouksien lukumäärä, koko ja tulotaso sosioekonomisen pääryhmän, kuntamuodon ja suuralueen mukaan.	45
11. Kotitalouksien lukumäärä, koko ja tulotaso sosioekonomisen pääryhmän mukaan lääneittäin	46
12. Kotitalouksien lukumäärä, koko ja tulotaso sosioekonomisen pääryhmän ja päämiehen iän mukaan	47
13. Kotitalouksien lukumäärä ja tulotaso kotitalouden koon ja rakenteen mukaan.	47
14. Kotitalouksien lukumäärä ja tulotaso kotitalouden koon ja päämiehen koulutustason mukaan.	48
15. Kotitalouksien tulojen rakenne sosioekonomisen pääryhmän ja kotitalouden koon mukaan. Käytettävissä olevat tulot = 100	48
16. Kotitalouksien tulojen rakenne sosioekonomisen aseman mukaan. Käytettävissä olevat tulot = 100	49
17. Kotitalouksien tulojen rakenne sosioekonomisen pääryhmän, kuntamuodon ja suuralueen mukaan. Käytettävissä olevat tulot = 100	50
18. Kotitalouksien tulojen rakenne desiiliryhmittäin. Käytettävissä olevat tulot = 100. Desiiliryhmät on muodostettu kotitalouksien tuotannon tekijätulojen mukaan	50
19. Kotitalouksien tulojen rakenne desiiliryhmittäin. Käytettävissä olevat tulot = 100. Desiiliryhmät on muodostettu kotitalouksien käytettävissä olevien tulojen mukaan.	51

Innehåll

<i>Text</i>	Sida
Förord	3
1. Inledning	9
2. Uppläggning och genomförande	9
3. Begrepp och definitioner	12
3.1. Inkomstbegrepp	12
3.2. Statistiska enheter och klassificeringar	13
4. Jämförelse med annan statistik	14
5. Resultat	16
Summary	28
Förteckning över termer	29
Symboler använda i tabellerna	8

*Tabeller***Hushållstabeller**

1. Hushållens antal och inkomster enligt socioekonomisk ställning, totalvärdet	32
2. Hushållens antal och inkomster i decilgrupper enligt hushållens faktorinkomst, totalvärdet	34
3. Hushållens antal och inkomster i decilgrupper enligt hushållens disponibla inkomst, totalvärdet	36
4. Hushållens antal och inkomster i inkomstklasser enligt hushållens faktorinkomst, totalvärdet	38
5. Hushållens antal och inkomster i inkomstklasser enligt hushållens disponibla inkomst, totalvärdet	40
6. Hushållens antal, storlek och inkomstnivå enligt socioekonomisk ställning.	42
7. Hushållens storlek och inkomstnivå i decilgrupper enligt hushållens disponibla inkomst	43
8. Hushållens antal och inkomstnivå enligt socioekonomisk huvudgrupp och hushållets storlek	43
9. Hushållens antal, storlek och inkomstnivå enligt socioekonomisk ställning och antal yrkesverksamma medlemmar	44
10. Hushållens antal, storlek och inkomstnivå enligt socioekonomisk huvudgrupp, kommuntyp och storområde	45
11. Hushållens antal, storlek och inkomstnivå enligt socioekonomisk huvudgrupp länsvis	46
12. Hushållens antal, storlek och inkomstnivå enligt socioekonomisk huvudgrupp och huvudmannens ålder	47
13. Hushållens antal och inkomstnivå enligt hushållets storlek och sammansättning	47
14. Hushållens antal och inkomstnivå enligt hushållets storlek och huvudmannens utbildningsnivå	48
15. Sammansättning av hushållens inkomster enligt socioekonomisk huvudgrupp och hushållets storlek. Disponibel inkomst = 100	48
16. Sammansättning av hushållens inkomster enligt socioekonomisk ställning. Disponibel inkomst = 100.	49
17. Sammansättning av hushållens inkomster enligt socioekonomisk huvudgrupp, kommuntyp och storområde. Disponibel inkomst = 100.	50
18. Sammansättning av hushållens inkomster i decilgrupper enligt hushållens faktorinkomst. Disponibel inkomst = 100.	50
19. Sammansättning av hushållens inkomster i decilgrupper enligt hushållens disponibla inkomst. Disponibel inkomst = 100	51
20. Sammansättning av hushållens inkomster enligt hushållets storlek och sammansättning. Disponibel inkomst = 100	51
21. Fördelning av hushållens faktorinkomst i decilgrupper enligt socioekonomisk ställning. Decilgrupperna har bildats enligt hushållens faktorinkomst.	52

20. Kotitalouksien tulojen rakenne kotitalouden koon ja rakenteen mukaan. Käytettävissä olevat tulot = 100	51	22. Fördelning av hushållens disponibla inkomst i decilgrupper enligt socioekonomisk ställning. Decilgrupperna har bildats enligt hushållens disponibla inkomst	53
21. Kotitalouksien tuotannontekijätulojen jakautuminen desiiiliryhmittäin sosioekonomisen aseman mukaan. Desiiiliryhmät on muodostettu kotitalouksien tuotannontekijätulojen mukaan.	52	23. Hushållens antal i decilgrupper enligt socioekonomisk ställning. Decilgrupperna har bildats enligt hushållens disponibla inkomst	54
22. Kotitalouksien käytettävissä olevien tulojen jakautuminen desiiiliryhmittäin sosioekonomisen aseman mukaan. Desiiiliryhmät on muodostettu kotitalouksien käytettävissä olevien tulojen mukaan.	53	24. Hushållens antal i decilgrupper enligt hushållets storlek och sammansättning. Decilgrupperna har bildats enligt hushållens disponibla inkomst	55
23. Kotitalouksien lukumäärä desiiiliryhmissä sosioekonomisen aseman mukaan. Desiiiliryhmät on muodostettu kotitalouksien käytettävissä olevien tulojen mukaan	54	25. Transfereringarnas andel av hushållens disponibla inkomst enligt socioekonomisk ställning klassificerade enligt typ.	56
24. Kotitalouksien lukumäärä desiiiliryhmissä kotitalouden koon ja rakenteen mukaan. Desiiiliryhmät on muodostettu kotitalouksien käytettävissä olevien tulojen mukaan	55	26. Transfereringarnas andel av hushållens disponibla inkomst enligt socioekonomisk ställning klassificerade enligt ändamål.	60
25. Lajin mukaan luokiteltujen tulonsiirtojen osuus kotitalouksien käytettävissä olevista tuloista sosioekonomisen aseman mukaan	56	27. Transfereringarnas andel av hushållens disponibla inkomst enligt socioekonomisk huvudgrupp och storområde.	62
26. Tarkoituksen mukaan luokiteltujen tulonsiirtojen osuus kotitalouksien käytettävissä olevista tuloista sosioekonomisen aseman mukaan	60	28. Procentuell fördelning av hushållens inkomster och relativa skillnader i inkomstnivå enligt socioekonomisk ställning	66
27. Tulonsiirtojen osuus kotitalouksien käytettävissä olevista tuloista sosioekonomisen pääryhmän ja suuralueen mukaan	62	29. Procentuell fördelning av hushållens inkomster och relativa skillnader i inkomstnivå enligt hushållets storlek och sammansättning	66
28. Kotitalouksien tulojen prosenttijakautuma ja suhteelliset tulotaseroerot sosioekonomisen aseman mukaan	66	30. Procentuell fördelning av hushållets inkomster och relativa skillnader i inkomstnivå enligt socioekonomisk huvudgrupp och hushållets storlek	67
29. Kotitalouksien tulojen prosenttijakautuma ja suhteelliset tulotaseroerot kotitalouden koon ja rakenteen mukaan	66	31. Procentuell fördelning av hushållens inkomster och relativa skillnader i inkomstnivå enligt hushållets storlek och huvudmannens utbildningsnivå	67
30. Kotitalouksien tulojen prosenttijakautuma ja suhteelliset tulotaseroerot sosioekonomisen pääryhmän ja kotitalouden koon mukaan.	67		
31. Kotitalouksien tulojen prosenttijakautuma ja suhteelliset tulotaseroerot kotitalouden koon ja päämiehen koulutustason mukaan	67		

Kotitalouden jäsentä kohti lasketut tulot

32. Kotitalouden jäsentä kohti laskettu tulotaso ja suhteelliset tulotaseroerot sosioekonomisen aseman mukaan	70
33. Kotitalouden jäsentä kohti laskettu tulotaso ja suhteelliset tulotaseroerot kotitalouden koon ja rakenteen mukaan	70
34. Kotitalouden jäsentä kohti laskettu tulotaso ja suhteelliset tulotaseroerot kotitalouden sosioekonomisen pääryhmän ja koon mukaan	71
35. Kotitalouden jäsentä kohti laskettu tulotaso ja suhteelliset tulotaseroerot kotitalouden sosioekonomisen pääryhmän ja ammatissa toimivien jäsenten lukumäärän mukaan.	71
36. Kotitalouden jäsentä kohti laskettu tulotaso ja suhteelliset tulotaseroerot kotitalouden sosioekonomisen pääryhmän, kuntamuodon ja suuralueen mukaan.	72
37. Kotitalouden jäsentä kohti laskettu tulotaso desiiiliryhmittäin. Desiiiliryhmät on muodostettu kotitalouden jäsentä kohti käytettävissä olevien tulojen mukaan	72
38. Kotitalouden jäsentä kohti laskettu tulotaso ja suhteelliset tulotaseroerot kotitalouden sosioekonomisen pääryhmän mukaan lääneittäin	73
39. Kotitalouden jäsentä kohti laskettu tulotaso ja suhteelliset tulotaseroerot kotitalouden sosioekonomisen pääryhmän ja päämiehen iän mukaan.	74
40. Kotitalouden jäsentä kohti laskettu tulotaso ja suhteelliset tulotaseroerot kotitalouden koon ja päämiehen koulutustason mukaan	74

Inkomster per hushållsmedlem

32. Inkomstnivå och relativa skillnader i inkomstnivå per hushållsmedlem enligt socioekonomisk ställning	70
33. Inkomstnivå och relativa skillnader i inkomstnivå per hushållsmedlem enligt hushållets storlek och sammansättning.	70
34. Inkomstnivå och relativa skillnader i inkomstnivå per hushållsmedlem enligt hushållets socioekonomiska huvudgrupp och storlek	71
35. Inkomstnivå och relativa skillnader i inkomstnivå per hushållsmedlem enligt hushållets socioekonomiska huvudgrupp och antal yrkesverksamma medlemmar	71
36. Inkomstnivå och relativa skillnader i inkomstnivå per hushållsmedlem enligt hushållets socioekonomiska huvudgrupp, kommutyp och storområde.	72
37. Inkomstnivå per hushållsmedlem i decilgrupper enligt disponibel inkomst per hushållsmedlem	72
38. Inkomstnivå och relativa skillnader i inkomstnivå per hushållsmedlem enligt hushållets socioekonomiska huvudgrupp länsvis	73
39. Inkomstnivå och relativa skillnader i inkomstnivå per hushållsmedlem enligt hushållets socioekonomiska huvudgrupp och huvudmannens ålder	74
40. Inkomstnivå och relativa skillnader i inkomstnivå per hushållsmedlem enligt hushållets storlek och huvudmannens utbildningsnivå	74

41. Kotitalouden jäsentä kohti laskettujen käytettävissä olevien tulojen jakautuminen desiiiryhmittäin sosioekonomisen aseman mukaan. Desiiiryhmät on muodostettu kotitalouden jäsentä kohti laskettujen käytettävissä olevien tulojen mukaan	75	41. Fördelning av disponibel inkomst per hushållsmedlem i decilgrupper enligt socioekonomisk ställning. Decilgrupperna har bildats enligt disponibel inkomst per hushållsmedlem	75
42. Kotitalouksien ja niiden jäsenten lukumäärä desiiiryhmissä. Desiiiryhmät on muodostettu kotitalouden jäsentä kohti laskettujen käytettävissä olevien tulojen mukaan.	76	42. Antal hushåll och deras medlemmar i decilgrupper enligt disponibel inkomst per hushållsmedlem	76

Tulonsajakohtaiset taulukot

43. Ansiotulonsaajien lukumäärä ja tulotaso sosioekonomisen aseman mukaan	80
44. Ansiotulonsaajien lukumäärä ja tulotaso sosioekonomisen pääryhmän, sukupuolen ja iän mukaan	81
45. Ansiotulonsaajien prosenttijakautuma ja suhteelliset tulotasoerot sosioekonomisen aseman ja sukupuolen mukaan.	82
46. Ammatissa toimivien lukumäärä ja tulotaso desiiiryhmittäin. Desiiiryhmät on muodostettu ammatissa toimivien ansiotulojen mukaan	82
47. Ammatissa toimivien ansiotulojen jakautuminen desiiiryhmittäin sosioekonomisen aseman mukaan. Desiiiryhmät on muodostettu ansiotulojen mukaan.	83
48. Ammatissa toimivien lukumäärä ja tulotaso sukupuolen, ammattiaseman ja päätoimialan mukaan	84
49. Ammatissa toimivien lukumäärä ja tulotaso sosioekonomisen pääryhmän ja sukupuolen mukaan kuntamuodoittain ja suuralueittain	88
50. Ammatissa toimivien lukumäärä ja tulotaso sosioekonomisen pääryhmän ja sukupuolen mukaan lääneittäin	88
51. Ammatissa toimivien lukumäärä ja tulotaso ammattiaseman, koulutusasteen ja sukupuolen mukaan	90
52. Ammatissa toimivien lukumäärä desiiiryhmissä sukupuolen ja koulutustason mukaan. Desiiiryhmät on muodostettu ammatissa toimivien ansiotulojen mukaan	92
53. Ammatissa toimivien prosenttijakautuma ja suhteelliset tulotasoerot koulutusasteen ja sukupuolen mukaan	93
54. Ammatissa toimivien prosenttijakautuma ja suhteelliset tulotasoerot ammattiaseman, päätoimialan ja sukupuolen mukaan	94
55. Palkkatuloa saaneiden lukumäärä ja palkkataso ammattiaseman ja tulonansaitsemisajan mukaan	96

Viljelijätalouksikohtaiset taulukot

56. Viljelijätalouksien tulot tulolajeittain sosioekonomisen aseman ja peltopinta-alan mukaan	98
57. Viljelijätalouksien keskimääräiset tulot tulolajeittain sosioekonomisen aseman ja peltopinta-alan mukaan	100
58. Viljelijätalouksien keskimääräiset tulot tulolajeittain maatilatalouden tulojen osuuden mukaan tuotannon-tekijätuloista.	102
59. Viljelijätalouksien keskimääräiset tulot tulolajeittain päämiehen iän mukaan	103
60. Viljelijätalouksien keskimääräiset tulot tulolajeittain tilan pääasiallisen tuotantosuunnan mukaan.	104

Individitabeller

43. Förfärvsinkomsttagarnas antal och inkomstnivå enligt socioekonomisk ställning.	80
44. Förfärvsinkomsttagarnas antal och inkomstnivå enligt socioekonomisk huvudgrupp, kön och ålder.	81
45. Procentuell fördelning av förfärvsinkomsttagare och relativa skillnader i inkomstnivå enligt socioekonomisk ställning och kön	82
46. Antal yrkesverksamma och inkomstnivå i decilgrupper enligt yrkesverksammas förfärvsinkomst.	82
47. Fördelning av yrkesverksammas förfärvsinkomst i decilgrupper enligt socioekonomisk ställning. Decilgrupperna har bildats enligt förfärvsinkomst	83
48. Antal yrkesverksamma och inkomstnivå enligt kön, yrkesställning och huvudnäringsgren	84
49. Antal yrkesverksamma och inkomstnivå enligt socioekonomisk huvudgrupp, kön, kommuntyp och storområde.	88
50. Antal yrkesverksamma och inkomstnivå enligt socioekonomisk huvudgrupp och kön länsvis	88
51. Antal yrkesverksamma och inkomstnivå enligt yrkesställning, utbildningsnivå och kön.	90
52. Antal yrkesverksamma i decilgrupper enligt kön och utbildningsnivå. Decilgrupperna har bildats enligt yrkesverksammas förfärvsinkomst	92
53. Procentuell fördelning av yrkesverksamma och relativa skillnader i inkomstnivå enligt utbildningsnivå och kön	93
54. Procentuell fördelning av yrkesverksamma och relativa skillnader i inkomstnivå enligt yrkesställning, huvudnäringsgren och kön	94
55. Antal personer som erhållit löneinkomst och deras lönenivå enligt yrkesställning och förfärvstid	96

Jordbrukarhushållstabeller

56. Jordbrukarhushållens inkomster enligt inkomsttyp efter socioekonomisk ställning och åkerarealen	98
57. Jordbrukarhushållens genomsnittliga inkomster enligt inkomsttyp efter socioekonomisk ställning och åkerarealen.	100
58. Jordbrukarhushållens genomsnittliga inkomster enligt inkomsttyp efter gårdsbruksinkomstens andel av faktorinkomst	102
59. Jordbrukarhushållens genomsnittliga inkomster enligt inkomsttyp efter huvudmannens ålder.	103
60. Jordbrukarhushållens genomsnittliga inkomster enligt inkomsttyp efter lägenhetens huvudsakliga produktionsinriktning	104

Contents

	Page
<i>Summary</i>	28
<i>List of terms</i>	29
<i>Symbols used in the tables</i>	8
 <i>T a b l e s</i>	
Household tables	
1. <i>Number and income of households by socio-economic group, total values</i>	32
2. <i>Number and income of households in decile groups ordered by factor income of households, total values</i>	34
3. <i>Number and income of households in decile groups ordered by available income of households, total values</i>	36
4. <i>Number and income of households in income brackets ordered by factor income of households, total values</i>	38
5. <i>Number and income of households in income brackets ordered by available income of households, total values</i>	40
6. <i>Number, size and income level of households by socio-economic group</i>	42
7. <i>Size and income level of households in decile groups ordered by available income of households</i>	43
8. <i>Number and income level of households by socio-economic main group and size of households</i>	43
9. <i>Number, size and income level of households by socio-economic group and number of economically active members</i>	44
10. <i>Number, size and income level of households by socio-economic main group, type of municipality and region</i>	45
11. <i>Number, size and income level of households by socio-economic main group and by province</i>	46
12. <i>Number, size and income level of households by socio-economic main group and age of the head of household</i>	47
13. <i>Number and income level of households by size and structure of household</i>	47
14. <i>Number and income level of households by size of household and level of education of the head of household</i>	48
15. <i>Structure of income of households by socio-economic main group and size of household. Available income = 100</i>	48
16. <i>Structure of income of households by socio-economic group. Available income = 100</i>	49
17. <i>Structure of income of households by socio-economic main group, type of municipality and region. Available income = 100</i>	50
18. <i>Structure of income of households in decile groups ordered by factor income of households. Available income = 100</i>	50
19. <i>Structure of income of households in decile groups ordered by available income of households. Available income = 100</i>	51
20. <i>Structure of income of households by size and structure of household. Available income = 100</i>	51
21. <i>Distribution of factor income of households in decile groups by socio-economic group. Decile groups have been ordered by factor income of households</i>	52
22. <i>Distribution of available income of households in decile groups by socio-economic group. Decile groups have been ordered by available income of households</i>	53
23. <i>Number of households in decile groups by socio-economic. Decile groups have been ordered by available income of households</i>	54
24. <i>Number of households in decile groups by size and structure of household. Decile groups have been ordered by available income of households</i>	55
25. <i>Proportion of by type classified current transfers of available income of households by socio-economic group</i>	56
26. <i>Proportion of by purpose classified current transfers of available income of households by socio-economic group</i>	60
27. <i>Proportion of current transfers of available income of households by socio-economic main group and region</i>	62
28. <i>Percentage distribution of income of households and relative differences in income level by socio-economic group</i>	66
29. <i>Percentage distribution of income of households and relative differences in income level by size and structure of household</i>	66
30. <i>Percentage distribution of income of households and relative differences in income level by socio-economic main group and size of household</i>	67
31. <i>Percentage distribution of income of households and relative differences in income level by size of household and level of education of the head of household</i>	67
 Income per member of household	
32. <i>Income level and relative differences in income level per member of household by socio-economic group</i>	70
33. <i>Income level and relative differences in income level per member of household by size and structure of household</i>	70
34. <i>Income level and relative differences in income level per member of household by socio-economic main group and size of household</i>	71
35. <i>Income level and relative differences in income level per member of household by socio-economic main group and number of economically active members of household</i>	71
36. <i>Income level and relative differences in income level per member of household by socio-economic main group of household, type of municipality and region</i>	72
37. <i>Income level per member of household in decile groups ordered by available income per member of household</i>	72
38. <i>Income level and relative differences in income level per member of household by socio-economic main group of household by province</i>	73
39. <i>Income level and relative differences in income level per member of household by socio-economic main group and age of the head of household</i>	74
40. <i>Income level and relative differences in income level per member of household by size of household and level of education of the head of household</i>	74
41. <i>Distribution of available income per member of household in decile groups by socio-economic group. Decile groups have been ordered by available income per member of household</i>	75
42. <i>Number of households and their members in decile groups ordered by available income per member of household</i>	76

Individual tables

43. Number and income level of earners by socio-economic group.	80	53. Percentage distribution of economically active and relative differences in income level by level of education and sex.	93
44. Number and income level of earners by socio-economic main group, sex and age.	81	54. Percentage distribution of economically active and relative differences in income level by occupational status, main industry and sex.	94
45. Percentage distribution of earners and relative differences in income level by socio-economic group and sex.	82	55. Number and income level of wage and salary earners by occupational status and earning period.	96
46. Number and income level of economically active in decile groups ordered by primary income of economically active.	82		
47. Distribution of primary income of economically active in decile groups by socio-economic group. Decile groups have been ordered by primary income.	83	Farmer Household Tables	
48. Number and income level of economically active by sex, occupational status and main industry.	84	56. Income of farmer household by type of income, socio-economic group and arable area.	98
49. Number and income level of economically active by socio-economic main group, sex, type of municipality and region.	88	57. Average income of farmer households by type of income, socio-economic group and arable area.	100
50. Number and income level of economically active by socio-economic main group and sex by province.	88	58. Average income of farmer households by type of income and proportion of income from farm economy of factor income.	102
51. Number and income level of economically active by occupational status, level of education and sex.	90	59. Average income of farmer households by type of income and age of the head of household.	103
52. Number of economically active in decile groups by sex and level of education. Decil groups have been ordered by primary income of economically active.	92	60. Average income of farmer households by type of income and main production policy of farm.	104

TAULUKOISSA KÄYTETYT SYMBOLIT – SYMBOLER SOM ANVÄNTS I TABELLERNÄ – SYMBOLS USED IN THE TABLES

Ei mitään ilmoitettavaa – Inget att redovisa – <i>Magnitude nil</i>	–
Suure pienempi kuin puolet käytetystä yksiköstä – Storheten mindre än hälften av den använda enheten – <i>Magnitude less than half of unit employed</i>	0,0
Tulotieto epävarma (koskee keskiarvoa ja mediaania tapauksissa, joissa ryhmään otoksessa on tullut alle 30 tapausta sekä 10. desiliryhmän tulojen ylärajaa) – Inkomstuppgiften osäker (gäller medeltal och median i de fall där urvalsgruppen omfattat färre än 30 fall samt den tionde decilgruppens övre gräns) – <i>Data on income uncertain</i>
Lukumäärätieto epävarma (desiilien rakennetta kuvaavissa tauluissa, jos ryhmään otoksessa tullut alle 10 tapausta) – Uppgift om antal osäker (i tabeller med decilstruktur, om gruppen haft färre än 10 fall av urval) – <i>Data on number uncertain</i>	()

TULONJAKOTILASTO 1977

1. JOHDANTO

Tulonjakotilaston tarkoituksena on antaa tietoa yksityisten kotitalouksien käytettävissä olevista tuloista ja ansiotulonsaajien palkka- ja yrittäjätuloista sekä näiden tulojen jakautumisesta ja rakenteesta. Tilaston tietosisältö pohjautuu YK:n tulonjakotilastosuosituksen¹.

Ensimmäinen tulonjakotilasto on laadittu vuodelta 1977 ja tilasto tullaan tästä lähtien julkaisemaan vuosittain. Vuoden 1977 tilaston ensimmäiset tiedot on julkaistu Tilastotiedotuksia-sarjassa TU 1979:1. Aikaisemmin tietoja kotitalouksien käytettävissä olevista tuloista on saatu vuosien 1966, 1971 ja 1976 kotitaloustiedusteluista (Tilastollisia tiedonantoja n:o 51 1972, n:o 55 1977 ja Tilastotiedotus TU 1978:3). Tilastokeskus julkaisee vuosittain myös verotustietoihin perustuvaa tuloja varallisuustilastoa, mistä saadaan tietoja tulonsaajien ja avioparien veronalaisista tuloista ja varallisuudesta.

2. TILASTON LAATIMISEN MENETELMÄ

Tulonjakotilaston tiedot on saatu postitiedustelulla, haastattelulla ja hallinnollisista rekistereistä. Postitiedustelulla ja haastattelulla on kerätty kotitalouksien luokiteltutiedot. Suurin osa tulotiedoista on saatu hallinnollisista rekistereistä. Tulonjakotilaston laadinnassa on käytetty verohallinnon ATK-rekisterin, Kansaneläkelaitoksen eläkevakuutus-, sairausvakuutus- ja kuntoutusrekisterien sekä Sosiaalihuollon lapsilisärekisterin tietoja. Ne tulotiedot, joita ei ole saatu rekistereistä, on kerätty haastattelulla. Tilastokeskuksen haastattelijat suorittivat haastattelut.

Perusjoukko

Tulonjakotilaston perusjoukon muodostavat maassa asuvat yksityiset kotitaloudet. Laitoskotitalouksiin kuuluvat, kuten vanhainkodeissa asuvat ja asevelvolliset, eivät ole mukana tilastossa. Kotitalouteen kuuluvat henkilöt määriteltiin tutkimusvuoden lopun tilanteen mukaan.

Otokset

Tulonjakotilaston otokset poimittiin väestön keskusrekisteristä. Rekisterin tietojen avulla ei kyetä muodostamaan kotitalouksia ja siksi otosyksiköksi on valittu asuntokunta. Asuntokunnan muodostavat samassa asunnossa asuvat henkilöt, jotka voivat kuulua yhteen tai useampaan kotitalouteen. Tilastoon on otettu mukaan kaikki otosasuntokuntien kotitaloudet. Asuntokuntiin kuuluvat kotitaloudet ja kotitalouksien jäsenet määriteltiin lopullisesti postitiedustelun ja haastattelun avulla.

¹ *Provisional Guidelines on Statistics of the Distribution of Income, Consumption and Accumulation of Households, Studies in Methods, Series M no 61, United Nations, New York 1977.*

INKOMSTFÖRDELNINGSTATISTIK 1977

1. INLEDNING

Åsikten med inkomstfördelningsstatistik är att ge uppgifter om de privata hushållens disponibla inkomst och förvärvsinkomsttagarnas löne- och företagarinkomst samt om fördelning och sammansättning av dessa inkomster. Statistikens innehåll grundar sig på FN:s rekommendation för inkomstfördelningsstatistik¹.

Den första inkomstfördelningsstatistiken har uppgjorts enligt uppgifterna för år 1977 och herefter kommer statistiken att utges årligen. Första uppgifter för 1977 års statistik har publicerats i serien Statistisk rapport TU 1979:1. Tidigare har uppgifter om hushållens disponibla inkomst erhållits från 1966, 1971 och 1976 års hushållsbudgetundersökningar (Statistiska meddelanden nr 51 1972, nr 55 1977 och Statistisk rapport TU 1978:3). Dessutom utger Statistikcentralen årligen inkomst- och förmögenhetsstatistik som grundar sig på beskattningsuppgifter. Från denna statistik erhålls uppgifter om inkomsttagarnas och makarnas skattepliktiga inkomster och förmögenhet.

2. UPPLÄGGNING OCH GENOMFÖRANDE

Inkomstfördelningsstatistikens uppgifter har erhållits genom postenkät, intervjuer och ur administrativa register. Hushållens klassificeringsuppgifter har insamlats genom postenkät och intervjuer. Största delen av inkomstuppgifterna har erhållits från administrativa register. Vid uppgörandet av inkomstfördelningsstatistik har man använt uppgifter från skatteförvaltningens ADB-register, Folkpensionsanstaltens pensionsförsäkrings- och sjukförsäkringsregister samt socialstyrelsens barnbidragsregister. De inkomstuppgifter som inte erhållits från register har insamlats med intervjuer som utförts av Statistikcentralens intervjuare.

Population

Inkomstfördelningsstatistikens population utgörs av de i landet bosatta privata hushållen. De personer som hör till anstaltshushåll, t.ex. åldringshem, samt beväringar ingår inte i statistiken. Personerna som hör till hushållet fastställdes enligt situationen i slutet av undersökningsåret.

Urval

Inkomstfördelningsstatistikens urval valdes ur det centrala befolkningsregistret. Med hjälp av registeruppgifterna är det inte möjligt att bilda hushåll, och därför har bostadshushållet valts som urvalsenhet. Ett bostadshushåll utgörs av personer som bor i samma bostad men som kan höra till ett eller flera hushåll. Statistikens omfattar alla hushåll i urvals-bostadshushållen. De hushåll och hushållsmedlemmar som hör till bostadshushållen fastställdes slutligt genom postenkät och intervju.

¹ *Provisional Guidelines on Statistics of the Distribution of Income, Consumption and Accumulation of Households, Studies in Methods, Series M no 61, United Nations, New York 1977.*

Otokseen kuuluvat asuntokunnat poimittiin väestön keskusrekisteristä yksiasteisella tasavälisellä otannalla. Poimintaväli oli 38. Poiminnan jälkeen otos jaettiin postitiedustelu- ja haastatteluotokseen. Haastatteluotoksen kotitaloudet poimittiin kaksiasteisella ositetulla otannalla siten, että kunnat tai kuntaryhmät ryhmiteltiin 92 ositteeseen ja näistä valittiin ositetta edustavat kunnat ns. kantanäytekunnat, joista haastateltavat kotitaloudet valittiin tasavälisellä otannalla. Poimintaväli määräytyi koko ositteen asuntokuntien määrän perusteella.

Otantakehikko, väestön keskusrekisteri, on tulonjakotilaston kannalta ylipeittävä. Siinä ovat mukana myös asunnottomat ja laitoksissa asuvat, jotka jätettiin pois poimintavaiheessa.

Tulonjakotilaston alkuperäisessä otoksessa oli 43 532 asuntokuntaa, joista 35 588 kuului postitiedustelu- ja 7 944 haastatteluotokseen. Tässä joukossa oli vielä mukana joitakin pieniä laitoskotitalouksia ja tyhjiä huoneistoja, jotka poistettiin haastattelun tai postitiedustelulomakkeen tarkistuksen yhteydessä.

Alkuperäisessä otoksessa oli noin 46 600 kotitaloutta. Kaikilta kotitalouksilta ei saatu tietoja ja osa lomakkeista jouduttiin tietojen puutteellisuuden vuoksi hylkäämään. Lopullisessa otoksessa oli 37 817 kotitaloutta, eli kato oli noin 18,8 prosenttia.

Estimointi

Tulosten laskennassa otoskotitalouksilta saadut tiedot on korotettu vastaamaan perusjoukkoa eli maassa asuvia yksityisiä kotitalouksia. Estimaattorien laskemisessa on käytetty 31.12.1977 maassa asuvan väestön tietoja. Rekistereistä saatavien tulotietojen estimoinnissa on sovellettu suhde-estimointia.

Estimaatit on laskettu ositteittain. Kotitalouksien lukumäärän ja haastatteltujen tulotietojen estimoinnissa ositteena on ollut kantanäytealue, joko yksi kunta tai kuntaryhmä. Rekistereistä saatujen tulotietojen estimoinnissa on käytetty lääniositusta.

Tuloluokittaiset ja desiiliryhmittäiset taulukot perustuvat pelkästään haastatteluotokseen. Koska haastatteluotoksessa yhden hengen kotitaloudet ovat jääneet kadoksi muita useammin, on haastatteluotos ositettu yhden hengen kotitalouksiin ja kahden tai useamman hengen kotitalouksiin siitä laskettavia estimaatteja varten.

Merkitään

N	=	kotitalouksiin kuuluva väestö
\hat{M}	=	kotitalouksien lukumäärä perusjoukossa
m	=	kotitalouksien lukumäärä otoksessa
\bar{x}	=	kotitalouden keskikoko otoksessa
y	=	tulomuuttujan arvo kotitaloudessa
\hat{Y}	=	tulomuuttujan kokonaissumman estimaattori
Y	=	tulomuuttujan kokonaissumma rekisterissä
i	=	alaindeksi, joka viittaa kotitalouteen
k	=	alaindeksi, joka viittaa kuntaan
h	=	alaindeksi, joka viittaa ositteeseen
l	=	alaindeksi, joka viittaa lääniin
g	=	yläindeksi, joka viittaa laskentaryhmään

Urvalets bostadshushåll valdes från det centrala befolkningsregistret med systematiskstegssampling. Uttagningens frekvensen var 38. Urvalet indelades sedan i postenkäts- och intervjuurval. Intervjuurvalets hushåll uttogs med stratifierad tvåstegssampling så att kommunerna eller kommungrupperna grupperades i 92 strata och av dessa valdes kommuner som representerade stratomet, s.k. basurvalskommuner. Från dessa kommuner uttogs intervjuhushållen med systematisk sampling. Uttagningens frekvensen bestämdes enligt antalet bostadshushåll i hela stratomet.

Urvalsramen, det centrala befolkningsregistret, är övertäckande för inkomstfördelningsstatistikens vidkommande. Den omfattar både bostadslösa personer och personer som bor i anstalts-hushåll. Dessa lämnades bort i uttagningsskedet.

I inkomstfördelningsstatistikens ursprungliga urval fanns det 43 532 bostadshushåll, varav 35 588 hushåll hörde till postenkätsurvalet och 7 944 hushåll till intervjuurvalet. Bland dessa fanns ännu några små anstalts-hushåll och tomma lägenheter, som ströks då intervju- eller postenkätsblanketterna kontrollerades.

Det ursprungliga urvalet omfattade omkring 46 600 hushåll. Uppgifter erhöles inte från alla hushåll och en del av blanketterna måste underkännas på grund av uppgifternas bristfällighet. Det slutliga urvalet hade 37 817 hushåll, bortfallet var således omkring 18,8 procent.

Estimation

Vid beräkning av resultatens har uppgifterna om urvalshushållen uppräknats att motsvara populationen, dvs. de i landet bosatta privata hushållen. Vid beräkning av estimatorer har man använt uppgifterna om befolkningen som 31.12.1977 bott i landet. Vid skattningen av inkomstuppgifter som erhållits från register har kvot-skattning använts.

Estimaten har räknats per stratum. Vid estimation av antalet hushåll och de inkomstuppgifter som erhållits genom intervju har basurvalsområdet använts som stratum, antingen en kommun eller en kommungrupp. Vid estimation av inkomstuppgifter från register har länsdelningen använts.

Tabellerna per inkomstklass och decilgrupp grundar sig endast på intervjuurvalet. Eftersom enpersonshushållen oftare än andra hushåll ingått i bortfallet i intervjuurvalet har detta delats i skikt med enpersonshushåll eller hushåll med flera personer för estimering.

Antecknas Beteckningar

N	=	personer som hör till hushållen
\hat{M}	=	antalet hushåll i populationen
m	=	antalet hushåll i urvalet
\bar{x}	=	hushållets medelstorlek i urvalet
y	=	inkomstvariabelns värde i hushållet
\hat{Y}	=	estimator för inkomstvariabelns totalsumma
Y	=	inkomstvariabelns totalsumma i register
i	=	underindex hänvisande till hushåll
k	=	underindex hänvisande till kommun
h	=	underindex hänvisande till stratum
l	=	underindex hänvisande till län
g	=	övre index hänvisande till beräkningsgrupp

Kotitalouksien lukumäärän estimaattori

Kotitalouksien lukumäärän estimointia varten on laskettu kotitalouksiin kuuluvan väestön määrä maassa asuvasta väestöstä Asunto- ja elinkeinotutkimuksen 1975 (AET) tietojen avulla.

Kotitalouksien lukumäärän estimaattori on saatu jakamalla yksityisiin kotitalouksiin kuuluvan väestön määrä kotitalouden keskikoolla.

$$\hat{M} = \sum_{h,k} \frac{N_{hk}}{\bar{x}_{hk}}$$

Tulomuuttujan kokonaissumman estimaattori

Haastateltujen tuloerien kokonaissumman estimaattoriksi saadaan

$$\hat{Y} = \sum_{h=1}^{92} \hat{M}_h \frac{\sum_{i=1}^{m_h} y_{hi}}{m_h}$$

Rekisteristä saadun tulomuuttujan suhde-estimaattori

Rekisteristä saadun tulomuuttujan suhde-estimaattorina on käytetty lääneittäin laskettua yhdistettyä suhde-estimaattoria.

Tulomuuttujan kokonaissumman estimaattori laskentaryhmässä g on

$$\hat{Y}^g = \sum_{l=1}^{12} \frac{\hat{Y}_l^g}{\hat{Y}_l} \quad Y_l = \sum_{k=1}^{12} \frac{\sum_{i=1}^{l_k} \hat{M}_{lk} \frac{\sum_{i=1}^{l_k} y_{lki}^g}{m_{lk}}}{\sum_{i=1}^{l_k} \hat{M}_{lk} \frac{\sum_{i=1}^{l_k} y_{lki}}{m_{lk}}} \quad Y_l$$

Estimator för antalet hushåll

För estimation av antalet hushåll har man räknat det antal personer som hör till hushållen av den i landet bosatta befolkningen på basen av uppgifterna i Bostads- och näringsutredningen 1975 (BNU).

Estimatoren för antalet hushåll har erhållits genom att dividera befolkningen tillhörande de privata hushållen med hushållets medelstorlek.

Estimator för inkomstvariabelns totalsumma

Som estimator för intervjupersonernas inkomstposter totalsumma erhålls

Kvotskattning för inkomstvariabel som erhållits från register

Som kvotskattningsfunktion för inkomstvariabel som erhållits från register har man använt en sammansatt kvotskattningsfunktion enligt län.

Estimator för inkomstvariabelns totalsumma i grupp g är

Tietojen laatu

Tulonjakotilasto laaditaan otokseen perustavana ja siten sen tuloksiin sisältyy satunnaisvirhettä. Satunnaisvirheen suuruus lasketaan myöhemmin. Tulonjakotilaston otos on kuitenkin niin suuri, että satunnaisvirheen vaikutus jää pieneksi. Joissakin ryhmissä, joissa otokseen on tullut vähän havaintoja, satunnaisvirhe saattaa olla suuri ja tulokset sen vuoksi epävarmoja.

Taulukoissa ei ole julkaistu tulojen keskiarvoja ja mediaaneja, mikäli ryhmään on otoksessa tullut vähemmän kuin 30 kotitaloutta tai tulonsaajakohtaisissa taulukoissa vähemmän kuin 30 tulonsaajaa. Desiiliryhmien rakennetta kuvaavissa taulukoissa on lukumäärät merkitty sulkuihin, mikäli ryhmään on otoksessa tullut vähemmän kuin 10 havaintoa.

Tulosten laatuun vaikuttavat satunnaisvirheen lisäksi vastaamatta jättäminen, vastaajien kielteinen asennoituminen tai osittainen kieltäytyminen ja unohtaminen sekä aineiston käsittelyvirheet.

Haastattelun katoa on pyritty vähentämään ennen kaikkea kouluttamalla haastattelijoita. Postitiedusteluun vastaamatta jättämisestä muistutettiin kaksi kertaa. Kielteisestä asennoitumisesta tai osittaisesta kieltäytymisestä johtuvia systemaattisia virheitä esim. omaisuustulojen kohdalla voidaan arvioida vain kokonaistason tulojen tietojen perusteella vertaamalla niitä muiden tilastojen vastaaviin tietoihin.

Aineiston käsittelyvirheiden vähentämiseksi on suoritettu koneellisia tarkistuksia. Tarkistuksilla on pyritty vähentämään virheellisten lomaketietojen sekä merkintä- ja ATK-kirjoitusvirheiden määrää sekä varmistamaan lomake- ja rekisteritietojen keskinäinen loogisuus.

Tietojen laatua voidaan arvioida vertaamalla kokonaistason tietoja muihin tilastoihin, lähinnä kansantalouden tilinpidon tietoihin. Tilinpidon mukaan olivat kotitalouksien käytettävissä olevat tulot 73 467 miljoonaa markkaa vuonna 1977, kun ne tulonjakotilaston mukaan olivat 67 235 miljoonaa markkaa. Eroon vaikuttavia käsitteellisiä syitä on selostettu luvussa 5 Tietojen vertailu muihin tilastoihin.

3. KÄSITTEET JA MÄÄRITELMÄT

3.1 Tulokäsitteet

Tulonjakotilaston keskeisin tulokäsite on käytettävissä olevat tulot, joiden muodostumista voidaan kuvata seuraavasti:

+ palkat
+ yrittäjätulot

= ansiotulot
+ omaisuustulo

= tuotannontekijätulot
+ saadut tulonsiirrot
– maksetut tulonsiirrot

= käytettävissä olevat tulot

Uppgiftskvalitet

Inkomstfördelningsstatistiken uppgörs på basen av urval och därför innehåller resultatet slumpfel. Slumpfelets storlek räknas senare. Inkomstfördelningsstatistikens urval är dock så stort att slumpfelet inte är högt. I vissa grupper där urvalet omfattat få observationer kan slumpfelet vara större och resultatet osäkra.

I tabellerna har inkomsternas medeltal eller median inte publicerats om urvalsgruppen inte haft 30 hushåll eller mera, eller om tabellerna per inkomsttagare haft färre än 30 inkomsttagare. I tabellerna över decilgruppernas struktur har antalen antecknats inom parentes om urvalsgruppen haft färre än 10 observationer.

Förutom slumpfelet påverkas resultatet även av att förfrågan inte besvarats, svarspersonen har haft en negativ attityd eller partiellt vägrat eller att svarspersonen glömt att besvara förfrågan samt fel vid materialets behandling.

Man har försökt minska intervjubortfallet framför allt genom att utbilda intervjuarna. Då postenkäten inte besvarats gjordes två påminnelser. De systematiska fel som beror på negativ attityd eller partiell vägran t.ex. när det gäller kapitalinkomst kan uppskattas endast på basen av totalresultatet genom att jämföra dessa med motsvarande uppgifterna i annan statistik.

För att minska fel i materialets behandling har maskinella kontroller gjorts. Med hjälp av dessa kontroller har man försökt minska felaktiga blankettuppgifter samt kodnings- och ADB-skrivfel samt garantera logiken mellan blankett- och registeruppgifterna.

Kvaliteten av uppgifterna kan uppskattas med att jämföra uppgifterna med annan statistik, närmast med uppgifterna i nationalräkenskaperna. Enligt dessa räkenskaper var hushållens disponibla inkomst 73 467 miljoner mark 1977, medan den enligt inkomstfördelningsstatistiken var 67 235 miljoner mark. De begreppsoraker som inverkar på skillnaden har redogjorts för i kapitel 5 Jämförelse med annan statistik.

3. BEGREPP OCH DEFINITIONER

3.1 Inkomstbegreppen

Det främsta inkomstbegreppet i inkomstfördelningsstatistiken är den disponibla inkomsten som bildas enligt följande tablå:

+ lön
+ företagarinkomst

= förvärvsinkomst
+ kapitalinkomst

= faktorinkomst
+ erhållna transfereringar
– betalda transfereringar

= disponibel inkomst

Tuotannontekijätuloja ovat kotitalouksien tuotanto-toimintaan osallistumisesta palkkoina, yrittäjätuloina ja omaisuustuloina saamat korvaukset.

Palkkoihin luetaan kotitalouksien palkansaajina rahana tai luontoisetuina saamat korvaukset.

Yrittäjätuloihin luetaan tulot maa- ja metsätaloudesta, liikkeestä, ammatista ja yhtymästä.

Ansiotulot ovat kotitalouksien ja tulonsaajien saamien palkka- ja yrittäjätulojen summa.

Omaisuustuloja ovat kotitalouksien saamat vuokra-, korko- ja osinkotulot, käyttöoikeusmaksut sekä las-kennallinen nettovuokra omistusasunnosta.

Käsitteeseen *käytettävissä olevat tulot* päästään kun tuotannontekijätuloihin lisätään kotitalouksien saamat tulonsiirrot ja niistä vähennetään kotitalouksien mak-samat tulonsiirrot.

Saatuja tulonsiirtoja ovat sosiaaliturvaetuudet, esimer-kiksi ansio- ja kansaneläkkeet, rahastoimattomat sosiaali-turvaetuudet, esimerkiksi valtion ja kuntien maksamat virkaeläkkeet, sosiaaliavustukset kuten perheavustukset ja työttömyyskorvaukset sekä muut saadut tulonsiirrot.

Maksetut tulonsiirrot koostuvat välittömistä veroista ja sosiaaliturvamaksuista.

3.2 Tilastoyksiköt ja luokitukset

Tulonjakotilaston tilastoyksiköt ovat kotitalous ja ansiotulonsaaja. Kotitalouden muodostavat yhdessä asuvat henkilöt, joilla on yhteinen ruokatalous tai jotka muuten käyttävät yhdessä tulojaan. Ansiotulon-saajiksi on luettu kaikki vuoden 1977 aikana palkka- tai yrittäjätuloa saaneet.

Tarkasteltaessa kotitalouksien tulojen jakautumista ovat keskeisimpiä luokittelumuuttujia sosioekonominen asema, desiili, kotitalouden koko ja rakenne, kotita-louden ammatissa toimivien jäsenten lukumäärä sekä suuralue ja kuntamuoto. Kotitalouskohtaiset luokittelu-tiedot on muodostettu päämiehen tietojen perusteella.

Ansiotulonsaajien tulonjaon tarkastelussa keskei-simpiä luokittelumuuttujia ovat vastaavasti desiili, sosio-ekonominen asema, sukupuoli ja ikä, ammattiasema, toi-miala, koulutusaste, kuntamuoto ja suuralue sekä palk-katuloa saaneiden tulonansaitsemisaika kuukausina.

Sosioekonomisen aseman määrittämiseksi henkilöt on ensin jaettu ammatissa toimiviin ja ammatissa toimi-mattomiin. Ammatissa toimiviksi on pääsääntöisesti luokiteltu kaikki tutkimusvuonna vähintään kuutena kuukautena tuotantotoimintaan osallistuneet. Mikäli palkka- ja yrittäjätulot ovat olleet pääasiallinen toimeen-tulolähde on myös viisi kuukautta tuotantotoimintaan osallistuneet luokiteltu ammatissa toimiviksi.

Tulojen jakautumista kuvataan fraktiilien avulla. Tulonjakotilastossa on käytetty desiiliä. Desiiliryh-mittäisessä tarkastelussa perusjoukko jaetaan tulojen suuruuden perusteella kymmeneen lukumäärältään yhtä suureen ryhmään. Ensimmäiseen desiiliryhmään tulevat pienituloisimmat ja kymmenenteen suurituloisimmat. Desiiliryhmiä tulo-osuudet osoittavat, kuinka suuren osan kyseessä olevien tulojen kokonaissummasta desiili-ryhmät saavat.

Tilastossa ovat desiiliryhmittäisissä taulukoissa muka-na vain haastattelukotitaloudet. Tämä johtuu siitä, että käytettävissä olevat tulot voidaan muodostaa kotitalous-

Faktorinkomst är ersättningar som hushållen erhållit i form av lön, företagarkomst och kapitalinkomst för del-tagande i produktionsverksamhet.

Lön är ersättningar i pengar eller naturaförmåner som hushållen erhållit som löntagare.

Företagarinkomst är inkomst av jord- och skogsbruk, rörelse, yrke och sammanslutning.

Förvärvsinkomst är summan av den löne- och före-tagarinkomst som hushållen och inkomsttagarna erhållit.

Kapitalinkomst är hushållens hyres-, ränte- och divi-dendinkomst, royalty samt beräknad nettohyra av ägar-bostad.

Begreppet *disponibel inkomst* erhålls då man till fak-torinkomsten adderar de transfereringar som hushållen erhållit, och subtraherar från dem de transfereringar som hushållen betalat.

Erhållna transfereringar är socialskyddsförmånerna, t.ex. förvärvs- och folkpensioner, icke fonderade social-skyddsförmåner t.ex. statens och kommunernas tjänste-pensioner, socialbidragen såsom familjebidrag och arbets-löshetsbidrag samt övriga erhållna transfereringar.

Betalda transfereringar utgörs av direkta skatter och socialskyddsavgifter.

3.2 Statistiska enheter och klassificeringar

Inkomstfördelningsstatistikens statistiska enheter är hushållet och förvärvsinkomsttagaren. Ett hushåll bildas av personer som bor tillsammans, som har gemensam mathushållning eller som annars använder sina inkomster tillsammans. Som förvärvsinkomsttagare har klassifi-cerats alla personer som under 1977 erhållit löne- eller företagarkomst.

Vid granskning av hushållens inkomstfördelning är de viktigaste klassificeringsvariablerna socioekonomisk ställning, decil, hushållets storlek och sammansättning, an-talet hushållets yrkesverksamma medlemmar samt stor-område och kommuntyp. Klassificeringsuppgifterna för hushållet har valts enligt huvudmannens uppgifter.

Vid granskning av förvärvsinkomsttagarnas inkomst-fördelning är de viktigaste klassificeringsvariablerna på motsvarande sätt decil, socioekonomisk ställning, kön och ålder, yrkeställning, näringsgren, utbildningsnivå, kommuntyp och storområde samt löneinkomsttagarnas förvärvstid i månader.

Socioekonomisk ställning definieras genom att först indela personerna i yrkesverksamma och icke yrkesverk-samma. Som yrkesverksamma klassificeras huvudsakligen alla de personer som under undersökningsåret deltagit i produktionsverksamhet minst sex månader. Om löne- och företagarkomsterna dock utgjort den huvudsakliga utkomstkällan har även personer som deltagit i produk-tionsverksamhet i fem månader klassificerats som yrkes-verksamma.

Inkomsternas fördelning återges med fraktiler. I in-komstfördelningsstatistiken har decil använts. Då in-komsterna granskas enligt decilgrupp delas populationen enligt inkomsternas storlek i tio grupper med lika många hushåll i varje grupp. Den första decilgruppen omfattar personer med de lägsta inkomsterna och den tionde gruppen personer med de högsta inkomsterna. Decil-gruppernas inkomstandelar visar hur stor del av dessa inkomsters totalbelopp ingår i decilgrupperna.

kohtaisesti vain haastatteluotokselle. Samoin tulotasoa kuvaavissa tauluissa mediaanit on laskettu vain haastatteluotoksesta. Otoksien erilaisuudesta johtuen desiliirymittäisten taulukoiden tulokset poikkeavat jonkin verran muista.

Kotitalouden rakenneluokituksessa ovat lapsia alle 18-vuotiaat kotitalouden jäsenet ellei kyseessä ole kotitalouden päämies tai tämän puoliso.

Alueluokituksena on käytetty *suuraluejakoa*. Suuralueet ovat: Helsinki (Helsingin kaupunki), Etelä-Suomi (Uudenmaan, Turun ja Porin, Hämeen, Kymen ja Ahvenanmaan läänit), Väli-Suomi (Mikkelin, Pohjois-Karjalan, Kuopion, Keski-Suomen ja Vaasan läänit) sekä Pohjois-Suomi (Oulun ja Lapin läänit).

4. TIETOJEN VERTAILU MUIHIN TILASTOIHIN

Vuoden 1976 kotitaloustiedustelu

Kotitaloustiedustelu ja tulonjakotilasto poikkeavat toisistaan tulokäsitelteiltään ja laatimismenetelmältään.

Tulonjakotilastossa on noudatettu YK:n uuden tulonjakotilastosuosituksen mukaista käytettävissä olevien tulojen käsitettä. Suosituksen mukaisesti tulonjakotilastossa

- kotitalouksien omaisuustuloista ei vähennetä kuluttajaluottojen korkoja
- saatuihin tulonsiirtoihin eivät sisälly vahinkovakuutuksien perusteella saadut korvaukset
- maksettuihin tulonsiirtoihin eivät sisälly vahinkovakuutusmaksut eivätkä sellaiset erät, jotka kotitaloudet maksavat vapaaehtoisesti kuten kirkollisvero, työmarkkinajärjestöjen jäsenmaksut, pakolliset maksut ja sakot sekä tulonsiirrot toisille kotitalouksille.

Tulonjakotilaston otokseen kuului 30 948 postitiedustelu- ja 6 869 haastattelukotitaloutta. Kotitaloustiedustelu perustuu 7 971 kotitalouden haastatteluotokseen.

Tulonjakotilastossa kotitalouksien lukumäärä on estimoitu kotitalouksiin kuuluvan väestön ja otoksen kotitalouksien keskikoon tietojen perusteella. Kotitaloustiedustelussa tiedot kotitalouksien lukumäärästä ja keskikoosta on saatu Asunto- ja elinkeinotutkimuksesta 1975 (AET).

Haastattelulla kerättävien tulotietojen estimointi perustuu molemmissa tilastoissa kotitalouskohtaisiin korotustekijöihin. Rekistereistä saatavien tulotietojen estimoinnissa on tulonjakotilastossa käytetty suhde-estimointia kun taas kotitaloustiedustelun vastaavat erät on estimoitu samalla tavalla kuin haastatteluototiedot.

Tulo- ja varallisuustilasto

Verotustietoihin perustuvasta tulo- ja varallisuustilastosta saadaan tiedot veronalaisista tuloista, vähennyksistä ja veroista. Sen kuvaama ilmiöalue on suppeampi kuin tulonjakotilaston. Tulo- ja varallisuustilastosta ei saada kotitalouskohtaisia tietoja vaan tilastoyksikkö on tulonsaaja tai aviopari. Sen ulkopuolelle jää myös osa

De tabeller i denna statistik som uppställts enligt decilgrupp omfattar endast intervjuhushållen. Detta beror på att den disponibla inkomsten kan räknas per hushåll endast för intervjuurvalet. På samma sätt har medianerna i de tabeller som visar inkomstnivån bara räknats från intervjuurvalet. På grund av att urvalen är olika avviker resultatet i tabellerna enligt decilgrupp något från de övriga.

I hushållets strukturklassificering räknas de hushållsmedlemmar som är under 18 år som barn om dessa inte är huvudman i hushållet eller huvudmannes maka/make.

Som områdesindelning har använts *storområdesindelningen*. Storområden är: Helsingfors (Helsingfors stad), Södra Finland (Nylands, Åbo och Björneborgs, Tavastehus, och Kymmene län samt Åland), Mellersta Finland (St. Michels, Norra Karelen, Kuopio, Mellersta Finlands och Vasa län) samt Norra Finland (Uleåborgs och Lapplands län).

4. JÄMFÖRELSE MED ANNAN STATISTIK

Hushållsbudgetundersökningen 1976

Hushållsbudgetundersökningen och inkomstfördelningsstatistiken avviker från varandra då det gäller inkomstbegreppen och metoden att uppgöra statistiken.

Begreppet disponibel inkomst har använts i inkomstfördelningsstatistiken i enlighet med FN:s nya rekommendation för inkomstfördelningsstatistik. Enligt denna rekommendation

- avdras konsumentkrediternas räntor inte från hushållens kapitalinkomster
- ingår ersättningar som erhållits på grund av skadeförsäkringar inte i erhållna transfereringar
- inkluderar betalda transfereringar inte skadeförsäkringsavgifter eller de poster som hushållen betalar frivilligt, t.ex. kyrkoskatt, arbetsmarknadsorganisationers medlemsavgifter, obligatoriska avgifter och böter samt transfereringar till andra hushåll.

Inkomstfördelningsstatistikens urval omfattade 30 948 postenkäts- och 6 869 intervjuhushåll. Hushållsbudgetundersökningen grundar sig på ett intervjuurval med 7 971 hushåll.

I inkomstfördelningsstatistiken är hushållsantalet ett estimat som estimerats enligt personer som hör till hushållen och medelstorleksuppgifter för urvalets hushåll. Hushållsbudgetundersökningens uppgifter om hushållens antal och medelstorlek erhölls ur Bostads- och näringsutredningen 1975 (BNU).

Estimeringen av de inkomstuppgifter som insamlas med intervjuer baserar sig i de båda statistikerna på vägningstal räknade för hushållen. Vid estimering av inkomstuppgifter som erhålls från register har i inkomstfördelningsstatistiken använts kvotskattningfunktion, medan hushållsbudgetundersökningens motsvarande poster estimerats på samma sätt som intervjuuppgifterna.

Inkomst- och förmögenhetsstatistiken

Uppgifterna om skattepliktiga inkomster, avdrag och skatter erhålls ur inkomst- och förmögenhetsstatistiken, som baserar sig på beskattningssuppgifter. Dess område är inte lika omfattande som inkomstfördelningsstatistikens. Ur inkomst- och förmögenhetsstatistiken erhålls uppgifterna inte per hushåll utan den statistiska enheten

kotitalouksien saamista yrittäjä ja omaisuustuloista ja suuri osa kotitalouksien saamista tulonsiirroista kuten kansaneläkkeet, sairausvakuutuskorvaukset ja perhevastuut.

Kansantalouden tilinpito

Tulonjakotilasto kuvaa kotitaloussektorin tuloja ja tulonsiirtoja ja on siten kansantalouden tilinpidon kotitaloussektorin tulo- ja tulonkäyttötilin laajennus. Ver-rattaessa tulonjakotilaston koko maan tulosummaa kansantalouden tilinpidon tulo- ja tulonkäyttötilin eriin on otettava huomioon erot sektorin rajaamisessa, eräissä määritelmässä ja tilastojen laatimismenetelmässä.

Tulonjakotilaston perusjoukon muodostavat yksityiset kotitaloudet. Kansantalouden tilinpidossa kotitaloussektoriin luetaan myös laitostaloudet.

Tulonjakotilaston tiedot kerätään kotitalouskohtaisesti kun taas kansantalouden tilinpidon tuloerät saadaan summattietoina eri lähteistä. Tulonjakotilaston summattiedot jäävät pienemmiksi siksi, että kotitalouksille ei voida kohdistaa eräitä tuloeria, kuten kuolinpesien tuloja ja yrittäjätulojen ottoja yhteisömaisesta yrityksistä.

Tulonjakotilaston ja kansantalouden tilinpidon välillä on myös käsitteellisiä eroja:

- palkkatulot eivät tulonjakotilastossa sisällä asevelvolisten päivärahoja ja luontoisetuja
- kansantalouden tilinpidon toimintaylijäämää yrittäjätoiminnasta on laajempi käsite kuin yrittäjätulot. Lisäksi toimintaylijäämään yrittäjätoiminnasta sisältyvät toimintaylijäämää vuokraustoiminnasta ja asuntojen omistuksesta, kun taas vuokratulot ja laskennallinen nettovuokra omistusasunnoista tulonjakotilastossa luetaan omaisuustuloihin.
- korkotulot kansantalouden tilinpidossa sisältävät kotitalouksien eläkevakuutusrahastosaamiset, joita tulonjakotilastossa ei katsota kotitalouksien tuloiksi
- tulonsiirtoihin luetaan kansantalouden tilinpidossa myös vastikkeelliset tulonsiirrot eli vahinkovakuutuskorvaukset ja -maksut, netto. Maksettuihin tulonsiirtoihin luetaan myös tulonsiirrot yksityisille voittoa tavoittelemattomille yhteisöille, pakolliset maksut ja sakot sekä tulonsiirrot ulkomaille. Nämä erät eivät sisälly tulonjakotilastoon.

Lisätiedot

Nyt julkaistavien taulujen lisäksi on lähinnä tilastokäyttöön tuotettu yksityiskohtaisella tulonimikkeillä tietoja kotitalouksien tulojen jakautumisesta desiliiryhmittäin, sosioekonomisen aseman, kuntamuodon ja suuralueen ja tuloluokan mukaan.

bildas av inkomsttagare eller ett gift par. Utanför inkomst- och förmögenhetsstatistiken blir även en del av hushållens företagar- och kapitalinkomst och en stor del av de transfereringar som hushållen erhållit såsom folkpensioner, sjukförsäkningsersättningar och familjebidrag.

Nationalräkenskaperna

Inkomstfördelningsstatistiken redogör för hushållssektorns inkomster och transfereringar och är således en utvidgning av räkenskapsposten »inkomster och inkomstanvändning» i nationalräkenskapernas hushållssektor. Då man jämför inkomstfördelningsstatistikens inkomstsummor för hela landet med nationalräkenskapernas inkomst- och inkomstanvändningsrater är det skäl att beakta skillnaderna i avgränsningen av sektor, vissa definitioner och metoden att göra upp statistik.

Inkomstfördelningsstatistikens population utgörs av privata hushåll. Inom nationalräkenskaperna räknas även anstaltshushållen till hushållssektorn.

Inkomstfördelningsstatistikens uppgifter insamlas per hushåll medan uppgifterna för nationalräkenskaperna erhålls som totaluppgifter från olika källor. Inkomstfördelningsstatistikens summauppgifter är mindre därför att vissa inkomstposter inte kan riktas på hushållen; dylika poster är t.ex. dödsbons inkomst och uttag av företagarinkomst från sammanslutningsliknande företag.

Det finns även begreppskillnader mellan inkomstfördelningsstatistik och nationalräkenskaperna:

- inkomstfördelningsstatistikens löneinkomst innehåller inte beväringarnas dagpenning och naturaförmåner
- nationalräkenskapernas verksamhetsöverskott av företagarverksamhet är ett mera omfattande begrepp än företagarinkomsten. Verksamhetsöverskottet av företagarverksamhet inkluderar dessutom verksamhetsöverskottet av hyresverksamhet och ägande av bostad medan hyresinkomst och beräknad nettohyra av ägarbostäder i inkomstfördelningsstatistiken räknas till kapitalinkomst
- ränteinkomst i nationalräkenskaperna innehåller hushållens pensionsförsäkringsdepositioner, som inte anses som hushållens inkomst i inkomstfördelningsstatistiken
- i nationalräkenskaperna räknas som transfereringar även kontraktensliga transfereringar, dvs. skadeförsäkningsersättningar och -avgifter, netto. Till de betalda transfereringarna räknas även transfereringar till privata icke vinstsyftande sammanslutningar, obligatoriska avgifter och böter samt transfereringar till utlandet. Dessa poster ingår inte i inkomstfördelningsstatistiken.

Tilläggsuppgifter

Förutom de tabeller som ingår i denna publikation har närmast för statistiska ändamål producerats med detaljerade inkomstbeteckningar uppgifter om fördelningen av hushållens inkomster enligt decilgrupp, socioekonomisk ställning, kommuntyp och storområde och inkomstklass.

5. TULOKSET

Kotitalouksien tulot

Kotitalouksien käytettävissä olevat tulot olivat vuonna 1977 yhteensä 67,2 miljardia markkaa ja tuotannontekijätulot 73,2 miljardia markkaa.

5. RESULTAT

Hushållens inkomster

Hushållens disponibla inkomst var år 1977 sammanlagt 67,2 miljarder mark och faktorinkomst 73,2 miljarder mark.

Asetelma 1. Kotitalouksien tulot tulolajeittain, kokonaisarvot milj. mk

Tablå 1. Hushållens inkomster enligt inkomsttyp, totalvärden, milj. mk

Tulolaji – Inkomsttyp	Milj, mk
Palkat – Löner	59 555
Yrittäjätulot – Företagarinkomst	10 134
Ansiotulot – Förvärsinkomst	69 689
Omaisustulot – Kapitalinkomst	3 492
Tuotannontekijätulot – Faktorinkomst	73 181
Saadut tulonsiirrot – Erhållna transfereringar	15 927
niistä – därav	
sosiaaliturvaetuudet – socialskyddsförmåner	10 534
rahastoimattomat sosiaaliturvaetuudet – icke fonderade socialskyddsförmåner	3 233
sosiaaliavustukset – socialbidrag	1 468
Tulot ja saadut tulonsiirrot yhteensä – Inkomster och erhållna transfereringar sammanlagt	89 108
Maksetut tulonsiirrot – Betalda transfereringar	21 873
niistä välittömät verot – därav direkta skatter	19 155
Käytettävissä olevat tulot – Disponibel inkomst	67 235

Kotitaloudet saivat ansiotuloina noin 70 miljardia markkaa vuonna 1977. Ansiotuloista oli palkkojen osuus 85 prosenttia. Omaisustulot olivat 3,5 miljardia markkaa. Palkka- ja yrittäjätulojen osuus tuotannontekijätuloista oli 95 prosenttia. Kotitaloudet saivat tulonsiirtoina 16 miljardia markkaa. Saatujen tulonsiirtojen osuus kotitalouksien tuotannontekijätulojen ja saatujen tulonsiirtojen summasta oli 18 prosenttia. Maksetut tulonsiirrot olivat 22 miljardia markkaa. Lähes 90 prosenttia maksetuista tulonsiirroista oli välittömiä veroja.

Hushållens förvärsinkomst var omkring 70 miljarder mark år 1977. Lönernas andel av förvärsinkomsten var 85 procent. Kapitalinkomsten utgjorde 3,5 miljarder mark. Löne- och företagarinkomstens andel av faktorinkomsten var 95 procent. Som transfereringar erhöill hushållen 16 miljarder mark. De erhållna transfereringarnas andel av summan av hushållens faktorinkomst och erhållna transfereringar var 18 procent. De betalda transfereringarna uppgick till 22 miljarder mark. Nästan 90 procent av de betalda transfereringarna var direkta skatter.

Asetelma 2. Kotitalouksien lukumäärä, keskokoko ja ammatissa toimivien jäsenten lukumäärä sosioekonomisen aseman mukaan
 Tablå 2. Hushållens antal och medelstorlek samt antalet yrkesverksamma medlemmar i hushållet enligt socioekonomisk ställning

Sosioekonominen asema – Socioekonomisk ställning	Lukumäärä Antal		Keskikoko Medelstorlek	Ammatissa toi- vien jäsenten keskimääräinen lukumäärä Antal yrkesverk- samma medlem- mar i medeltal
	1 000	%		
Kaikki kotitaloudet – Samtliga hushåll	1 755	100,0	2,7	1,2
Yrittäjät – Företagare	193	11,0	3,7	2,0
Maatalousyrittäjät – Jordbruksföretagare	134	7,6	3,8	2,1
Muut yrittäjät – Övriga företagare	59	3,4	3,4	1,7
Palkansaajat – Löntagare	1 098	62,6	2,9	1,6
Toimihenkilöt – Tjänstemän	491	28,0	2,8	1,6
Ylemmän kandidaattiasteen koulutuksen saaneet toimihenkilöt – Tjänste- män med utbildning på högre kandidatnivå	49	2,8	3,1	1,6
Ammatillisen koulutuksen saaneet ja vastaavat toimihenkilöt – Yrkesut- bildade tjänstemän och motsvarande	294	16,7	2,8	1,6
Muut toimihenkilöt – Övriga tjänstemän	148	8,4	2,6	1,5
Työntekijät – Arbetstagare	607	34,6	3,0	1,7
Maa- ja metsätaloustyöntekijät – Jord- och skogsbruksarbetare	23	1,3	3,2	1,6
Teollisuus- ja rakennustoiminnan työntekijät – Arbetare inom industri och byggnadsverksamhet	386	22,0	3,1	1,7
Palvelualojen työntekijät – Arbetare inom servicebrancher	198	11,3	2,9	1,6
Ammatissa toimimattomat – Icke yrkesverksamma	464	26,5	1,6	–
Ansioläkkeen saajat – Förvärvspensionstagare	191	10,9	1,7	–
Kansaneläkkeen tai sosiaalivastuksen varassa elävät – Personer som lever på folkpension eller socialbidrag	245	13,9	1,5	–
Muut ammatissa toimimattomat – Övriga icke yrkesverksamma	28	1,6	1,9	0,1

Kotitalouksia oli vuonna 1977 1 755 000. Lähes 63 prosenttia kotitalouksista oli palkansaajatalouksia. Yrittäjätalouksien osuus oli 11 prosenttia ja ammatissa toimimattomien 26,5 prosenttia.

Kotitalouksien keskimääräinen henkilöluku oli 2,7. Yrittäjätalouksien keskokoko oli 3,7 henkeä. Yrittäjätalouksista olivat keskikooltaan suurimpia maatalousyrittäjätaloudet, joiden keskokoko oli 3,8 henkeä. Palkansaajakotitalouksien keskokoko oli 2,9 henkeä. Suurimpia palkansaajatalouksia olivat maa- ja metsätaloustyöntekijätaloudet, keskokoko 3,2 henkeä sekä ylemmän kandidaattiasteen koulutuksen saaneiden toimihenkilöiden ja teollisuus- ja rakennustoiminnan työntekijöiden taloudet, joiden molempien keskokoko oli 3,1 henkeä. Pienimpiä palkansaajatalouksia olivat muiden toimihenkilöiden taloudet. Niiden keskokoko oli 2,6 henkeä. Ammatissa toimimattomien kotitalouksien keskokoko oli 1,6 henkeä.

År 1977 var antalet hushåll 1 755 000. Närmare 63 procent av hushållen var löntagarhushåll. Företagarhushållens andel var 11 procent och de icke yrkesverksamma 26,5 procent.

Hushållens medelstorlek var 2,7 personer. Företagarhushållens medelstorlek var 3,7 personer. Av företagarhushållen var jordbruksföretagarhushållen i medeltal störst med 3,8 personer. Löntagarhushållens medelstorlek var 2,9 personer. De största löntagarhushållen var jord- och skogsbrukararbetarhushållen, med en medelstorlek på 3,2 personer samt tjänstemannahushållen där huvudmannen hade utbildning på högre kandidatnivå och industri- och byggnadsarbetarhushållen, med 3,1 personer i vardera. De övriga tjänstemannahushållen utgjorde de minsta löntagarhushållen, i medeltal 2,6 personer per hushåll. Medelstorleken på de icke yrkesverksamma hushållen var 1,6 personer.

Asetelma 3. Kotitalouksien keskimääräiset käytettävissä olevat tulot sosioekonomisen aseman mukaan
 Tablå 3. Hushållens genomsnittliga disponibla inkomst enligt socioekonomisk ställning

Sosioekonominen asema Socioekonomisk ställning	Käytettävissä olevat tulot – Disponibel inkomst			
	Kotitaloutta kohti Per hushåll		Kotitalouden jäsentä kohti Per hushållsmedlem	
	1 000 mk	indeksi index	1 000 mk	indeksi index
Kaikki kotitaloudet – Samtliga hushåll	38,3	100	14,2	100
Yrittäjät – Företagare	45,3	118	12,2	86
Maatalousyrittäjät – Jordbruksföretagare	44,9	117	11,8	83
Muut yrittäjät – Övriga företagare	46,2	121	13,6	96
Palkansaajat – Löntagare	44,5	116	15,3	108
Toimihenkilöt – Tjänstemän	47,7	125	17,0	120
Ylemmän kandidaattiasteen koulutuksen saaneet – Tjänstemän med utbildning på högre kandidatnivå . . .	67,7	177	21,8	154
Ammatillisen koulutuksen saaneet ja vastaavat – Yrkesut- bildade tjänstemän och motsvarande	48,7	127	17,4	123
Muut – Övriga	39,1	102	15,0	106
Työntekijät – Arbetstagare	41,8	109	13,9	98
Maa- ja metsätalous – Jord- och skogsbruk	32,9	86	10,3	73
Teollisuus ja rakennustoiminta – Industri och byggnads- verksamhet	42,9	112	13,8	97
Palvelualat – Servicebrancher	40,7	106	14,0	99
Ammatissa toimimattomat – Icke yrkesverksamma	20,9	55	13,1	92
Ansioläkkeen saajat – Förvärvspensionstagare	27,6	72	16,2	114
Kansaneläkkeen tai sosiaalivastuksen varassa elävät – Per- soner som lever på folkpension eller socialbidrag	15,6	41	10,4	73
Muut – Övriga	22,2	58	11,7	82

Kotitalouksien keskimääräiset käytettävissä olevat tulot olivat 38 300 markkaa. Jäsentä kohti lasketut käytettävissä olevat tulot olivat 14 200 markkaa.

Yrittäjätalouksien käytettävissä olevat tulot olivat keskimäärin 45 300 markkaa, mikä oli 18 prosenttia enemmän kuin kaikkien kotitalouksien keskimäärin. Niiden henkeä kohti lasketut käytettävissä olevat tulot olivat 14 prosenttia keskimääräistä pienemmät, 12 200 markkaa.

Palkansaajat talouksien keskimääräiset käytettävissä olevat tulot olivat 44 500 markkaa. Kotitalouden jäsentä kohti lasketut käytettävissä olevat tulot olivat 15 300 markkaa. Suurituloisimpia olivat vähintään ylemmän kandidaattiasteen koulutuksen saaneiden toimihenkilöiden taloudet. Niiden käytettävissä olevat tulot olivat 77 prosenttia keskimääräistä suuremmat, 67 700 markkaa. Jäsentä kohti lasketut käytettävissä olevat tulot olivat 21 800 markkaa, mikä oli 54 prosenttia keskimääräistä enemmän. Pienituloisimpia palkansaajat talouksia olivat maa- ja metsätaloustyöntekijätaloudet. Niiden keskimääräiset käytettävissä olevat tulot olivat 32 900 markkaa kotitaloutta ja 10 300 markkaa kotitalouden jäsentä kohti.

Ammatissa toimimattomien kotitalouksien käytettävissä olevat tulot olivat aktiiviväestön tuloja pienemmät, keskimäärin 20 900 markkaa, mikä oli 45 prosenttia vähemmän kuin kaikkien kotitalouksien keskimäärin. Jäsentä kohti lasketut käytettävissä olevat tulot olivat 8 prosenttia keskimääräistä pienemmät, 13 100 markkaa.

Hushållens genomsnittliga disponibla inkomst var 38 300 mark. Den disponibla inkomsten per hushållsmedlem var 14 200 mark.

Företagarhushållens disponibla inkomst var i genomsnitt 45 300 mark, vilket var 18 procent mera än för samtliga hushåll i medeltal. Företagarhushållens disponibla inkomst per hushållsmedlem var 14 procent lägre än för hushållen i genomsnitt, dvs. 12 200 mark.

Löntagarhushållens genomsnittliga disponibla inkomst var 44 500 mark. Den disponibla inkomsten per hushållsmedlem var 15 300 mark. De högsta inkomsterna innehades av tjänstemannahushåll där huvudmannen hade utbildning på minst högre kandidatnivå. Dessa hushålls disponibla inkomst var 77 procent högre än för hushållen i medeltal, dvs. 67 700 mark. Den disponibla inkomsten per hushållsmedlem var 21 800 mark, vilket är 54 procent mera än i medeltal. De lägsta inkomsterna hade jord- och skogsbrukararbetarhushållen. Deras genomsnittliga disponibla inkomst var 32 900 mark per hushåll och 10 300 mark per hushållsmedlem.

De icke yrkesverksamma hushållens disponibla inkomst var mindre än den aktiva befolkningens inkomster, i medeltal 20 900 mark, vilket var 45 procent mindre än för samtliga hushåll i medeltal. Den disponibla inkomsten per hushållsmedlem var 8 procent lägre än i genomsnitt, 13 100 mark.

Asetelma 4a. Kotitalouksien keskikoko ja tulo-osuudet desiiiryhmittäin sekä tulontasauksen enimmäisprosentti
Desiiiryhmät on muodostettu kotitalouden käytettävissä olevien tulojen mukaan
Tablå 4a. Hushållens medelstorlek och inkomstandelar i decilgrupper samt den maximala utjämningsprocenten
Decilgrupperna har bildats enligt hushållets disponibla inkomst

Desiiiryhmät Decilgrupper	Kotitalouden keskikoko Hushållets medelstorlek	Tulo-osuus, % Inkomstandel, %
Kaikki kotitaloudet – Samtliga hushåll	2,7	100,0
I	1,2	2,5
II	1,4	4,3
III	1,7	5,7
IV	2,2	7,1
V	2,7	8,6
VI	3,0	10,1
VII	3,2	11,6
VIII	3,5	13,3
IX	3,8	15,6
X	4,1	21,2
Tulontasauksen enimmäisprosentti – Maximal utjämningsprocent .		22,0

Asetelma 4 b. Kotitalouksien keskikoko ja tulo-osuudet desiiiryhmittäin sekä tulontasauksen enimmäisprosentti
Desiiiryhmät on muodostettu kotitalouden jäsentä kohti käytettävissä olevien tulojen mukaan
Tablå 4b. Hushållens medelstorlek och inkomstandelar i decilgrupper samt den maximala utjämningsprocenten
Decilgrupperna har bildats enligt disponibel inkomst per hushållsmedlem

Desiiiryhmät Decilgrupper	Kotitalouden keskikoko Hushållets medelstorlek	Tulo-osuus, % Inkomstandel, %
Kaikki kotitaloudet – Samtliga hushåll	2,7	100,0
I	3,6	5,8
II	3,4	8,0
III	3,1	8,6
IV	2,8	8,9
V	2,8	9,8
VI	2,7	10,7
VII	2,5	11,3
VIII	2,3	11,7
IX	2,0	11,9
X	1,6	13,4
Tulontasauksen enimmäisprosentti – Maximal utjämningsprocent .		17,7

Asetelma 4c. Kotitalouksien keskikoko ja tulo-osuudet desiiiryhmittäin sekä tulontasauksen enimmäisprosentti
Desiiiryhmät on muodostettu kotitalouden tuotannontekijätulojen mukaan
Tablå 4c. Hushållens medelstorlek och inkomstandelar i decilgrupper samt den maximala utjämningsprocenten
Decilgrupperna har bildats enligt hushållets faktorinkomst

Desiiiryhmät Decilgrupper	Kotitalouden keskikoko Hushållets medelstorlek	Tulo-osuus, % Inkomstandel, %
Kaikki kotitaloudet – Samtliga hushåll	2,7	100,0
I	1,4	0,1
II	1,6	0,7
III	2,1	2,9
IV	2,2	5,8
V	2,5	7,9
VI	3,0	9,9
VII	3,2	12,3
VIII	3,4	14,9
IX	3,6	18,2
X	3,8	27,4
Tulontasauksen enimmäisprosentti – Maximal utjämningsprocent .		33,0

Asetelmassa 4a on esitetty kotitalouksien käytettävissä olevien tulojen mukaan muodostettujen desiiliryhmien tulo-osuudet. Asetelman mukaan pienituloisimman desiiliryhmän tulo-osuus oli 2,5 prosenttia ja suurituloisimman 21,2 prosenttia. Kotitalouden keskikoko oli pienin ensimmäisessä desiiliryhmässä 1,2 henkeä ja suurin kymmenennessä 4,1 henkeä.

Kotitalouden jäsentä kohti käytettävissä olevien tulojen mukaan muodostettujen desiiliryhmien tulo-osuudet on esitetty asetelmassa 4b. Sen mukaan ensimmäisen desiiliryhmän tulo-osuus oli 5,8 prosenttia ja kymmenennen 13,4 prosenttia. Kotitalouden keskikoko oli pienin suurituloisimmassa desiiliryhmässä, 1,6 henkeä ja suurin pienituloisimmassa desiiliryhmässä, 3,6 henkeä.

Tuotannontekijätulojen mukaan muodostetuissa desiiliryhmissä oli ensimmäisen desiiliryhmän tulo-osuus 0,1 prosenttia ja kymmenennen desiiliryhmän 27,4 prosenttia. Keskikooltaan pienimmät kotitaloudet sijoituivat ensimmäiseen desiiliryhmään. Ryhmän kotitalouksien keskikoko oli 1,4 henkeä. Kymmenennen desiiliryhmän kotitalouksien keskikoko oli suurempi kuin muiden ryhmien, 3,8 henkeä.

Kotitalouksien käytettävissä olevat tulot jakautuivat tuotannontekijätuloja tasaisemmin. Kotitaloutta kohti käytettävissä olevien tulojen tulontasauksen enimmäisprosentti oli 22,0, kotitalouden jäsentä kohti lasketujen käytettävissä olevien tulojen 17,7 ja kotitalouden tuotannontekijätulojen 33,0 prosenttia. Tulontasauksen enimmäisprosentti on tunnusluku, joka kuvaa sitä osuutta tulosummasta, joka keskituloa suurempituloisilta pitäisi siirtää pienempituloisille, jotta tulonjako olisi täysin tasainen.

Tablå 4a återger inkomstandelarna i de decilgrupper som bildats enligt hushållens disponibla inkomst. Enligt tablå var inkomstandelen i decilgruppen med de lägsta inkomsterna 2,5 procent och andelen av de med högsta inkomsterna 21,2 procent. Hushållets medelstorlek var minst i den första decilgruppen, 1,2 personer och störst i den tionde decilgruppen, 4,1 personer.

Inkomstandelarna i de decilgrupper som bildats enligt disponibel inkomst per hushållsmedlem finns i tablå 4b. Enligt denna tablå är den första decilgruppens inkomstandel 5,8 procent och den tionde decilgruppens 13,4 procent. Hushållets medelstorlek är minst i decilgruppen med de högsta inkomsterna, 1,6 personer och störst i decilgruppen med de lägsta inkomsterna, 3,6 personer.

I de decilgrupper som bildats enligt faktorinkomsten var den första decilgruppens inkomstandel 0,1 procent och den tionde decilgruppens 27,4 procent. De i medeltal minsta hushållen förekom i den första decilgruppen, där hushållets medelstorlek var 1,4 personer. Hushållen var i medeltal större i den tionde decilgruppen än i de övriga grupperna, 3,8 personer.

Hushållens disponibla inkomst fördelade sig jämnare än faktorinkomster. Den maximala utjämningsprocenten för den disponibla inkomsten per hushåll var 22,0, för den disponibla inkomsten per hushållsmedlem 17,7 procent och för hushållets faktorinkomst 33,0 procent. Den maximala utjämningsprocenten är ett mått, som anger den andel av inkomstsumman som borde omfördelas för att en helt jämn inkomstfördelning skulle uppnås.

Asetelma 5. Kotitalouksien keskimääräiset tuotannontekijätulot, saadut ja maksetut tulonsiirrot sekä käytettävissä olevat tulot sosioekonomisen aseman mukaan

Tablå 5. Hushållens genomsnittliga faktorinkomst, erhållna och betalda transfereringar samt disponibla inkomst enligt socioekonomisk ställning

Socioekonominen asema Socioekonomisk ställning	Tuotannontekijätulot Faktorinkomst	Saadut tulonsiirrot Erhållna transfereringar	Maksetut tulonsiirrot Betalda transfereringar	Käytettävissä olevat tulot Disponibel inkomst	Käytettävissä olevien tulojen osuus tuotannontekijätuloista Den disponibla inkomstens andel av faktorinkomsten %
	1 000 mk	1 000 mk	1 000 mk	1 000 mk	
Kaikki kotitaloudet – Samtliga hushåll	41,7	9,1	12,5	38,3	92
Yrittäjät – Företagare	51,8	8,1	14,6	45,3	87
Maatalousyrittäjät – Jordbruksföretagare	46,6	8,9	10,6	44,9	96
Muut yrittäjät – Övriga företagare	63,7	6,2	23,7	46,2	73
Palkansaajat – Löntagare	55,6	5,0	16,1	44,5	80
Toimihenkilöt – Tjänstemän	63,3	4,6	20,3	47,7	75
Ylemmän kandidaattiasteen koulutuksen saaneet – Tjänstemän med utbildning på högre kandidatnivå	104,2	4,3	40,8	67,7	65
Ammatillisen koulutuksen saaneet ja vastaavat – Yrkesutbildade tjänstemän och motsvarande	64,9	4,3	20,6	48,7	75
Muut – Övriga	46,4	5,5	12,8	39,1	84
Työntekijät – Arbetstagare	49,3	5,3	12,7	41,8	85
Maa- ja metsätalous – Jord- och skogsbruk	34,4	6,8	8,3	32,9	96
Teollisuus ja rakennustoiminta – Industri och byggnadsverksamhet	50,9	5,1	13,1	42,9	84
Palvelualat – Servicebrancher	47,9	5,3	12,5	40,7	85
Ammatissa toimimattomat – Icke yrkesverksamma	4,7	19,2	3,0	20,9	445
Ansioeläkkeensaajat – Förvärvspensionstagare	5,5	28,2	6,0	27,6	502
Kansaneläkkeen tai sosiaalivastuksen varassa elävät – Personer som lever på folkpension eller socialbidrag	2,9	13,2	0,5	15,6	538
Muut – Övriga	16,2	10,1	4,2	22,2	137

Kotitaloudet saivat tulonsiirtoina keskimäärin 9 100 markkaa ja maksoivat tulonsiirtoina 12 500 markkaa. Käytettävissä olevien tulojen osuus tuotannontekijätuloista oli keskimäärin 92 prosenttia.

Palkansaajatalouksien saamat tulonsiirrot olivat sekä markkamääräisesti että suhteellisesti pienimmät. Palkansaajatalouksien saamat tulonsiirrot olivat 5 000 markkaa ja maksamat tulonsiirrot 16 100 markkaa. Niiden käytettävissä olevien tulojen osuus tuotannontekijätuloista oli 80 prosenttia. Vähiten, 4 300 markkaa, tulonsiirtoja saivat ylempään kandidaattiasteen koulutuksen saaneet toimihenkilötaloudet ja eniten, 6 800 markkaa, maa- ja metsätaloustyöntekijätaloudet. Suurimmat maksetut tulonsiirrot olivat ylempään kandidaattiasteen koulutuksen saaneiden toimihenkilöiden talouksilla. Niiden maksamat tulonsiirrot olivat keskimäärin 40 800 markkaa ja niiden käytettävissä olevien tulojen osuus tuotannontekijätuloista oli 65 prosenttia.

Yrittäjätalouksien keskimääräiset saadut tulonsiirrot olivat 8 100 markkaa ja maksamat tulonsiirrot 14 600 markkaa. Käytettävissä olevien tulojen osuus tuotannontekijätuloista oli keskimäärin 87 prosenttia. Maatalousyrittäjätalouksien vastaava osuus oli 96 prosenttia ja muiden yrittäjätalouksien 73 prosenttia.

Ammatissa toimimattomien talouksien käytettävissä olevat tulot koostuivat suurimmalta osalta saaduista tulonsiirroista. Ammatissa toimimattomien kotitalouksien saamat tulonsiirrot olivat keskimäärin 19 200 markkaa ja maksamat tulonsiirrot 3 000 markkaa.

Som transfereringar erhöill hushällen i medeltal 9 100 mark, och betalade 12 500 mark. Den disponibla inkomstens andel av faktorinkomsten var i genomsnitt 92 procent.

De transfereringar som löntagarhushällen erhöillit var minst både i mark och relativt sett beräknade. Erhöllna transfereringar uppgick till 5 000 mark och betalda transfereringar till 16 100 mark. Löntagarhushällens disponibla inkomsts andel av faktorinkomsten var 80 procent. Tjänstemannahushäll där huvudmannen hade utbildning på högre kandidatnivå erhöill de minsta transfereringarna, 4 300 mark, och de största erhöills av jord- och skogsbrukararbetarhushällen, 6 800 mark. De tjänstemannahushäll där huvudmannen hade utbildning på högre kandidatnivå hade de största betalda transfereringarna, som uppgick till i medeltal 40 800 mark. Den disponibla inkomstens andel av faktorinkomsten var 65 procent.

Företagarhushällens genomsnittliga erhöillna transfereringar var 8 100 mark och betalda transfereringar 14 600 mark. Den disponibla inkomstens andel av faktorinkomsten var i medeltal 87 procent. I jordbruksföretagarhushäll var motsvarande andel 96 procent och inom övriga företagarhushäll 73 procent.

De disponibla inkomsten i de icke yrkesverksamma hushällen bestod till största delen av erhöillna transfereringar. De icke yrkesverksamma hushällens erhöillna transfereringar var i medeltal 19 200 mark och betalda transfereringar 3 000 mark.

Asetelma 6. Kotitalouksien keskimääräiset tuotannontekijätulot, saadut ja maksetut tulonsiirrot sekä käytettävissä olevat tulot desiiliryhmittäin

Desiiliryhmät on muodostettu kotitalouksien käytettävissä olevien tulojen mukaan

Tabl 6. Hushällens genomsnittliga faktorinkomst, erhöillna och betalda transfereringar samt disponibla inkomst i decilgrupper
Decilgrupperna har bildats enligt hushällets disponibla inkomst

Desiiliryhmät – Decilgrupper	Tuotannontekijätulot Faktorinkomst 1 000 mk	Saadut tulonsiirrot Erhöillna transfereringar 1 000 mk	Maksetut tulonsiirrot Betalda transfereringar 1 000 mk	Käytettävissä olevat tulot Disponibel inkomst 1 000 mk	Käytettävissä olevien tulojen osuus tuotannontekijätuloista Den disponibla inkomstens andel av faktorinkomsten %
Kaikki kotitaloudet – Samtliga hushäll	41,7	9,1	12,5	38,3	92
I	4,0	7,4	1,5	9,9	248
II	8,5	10,0	2,2	16,3	192
III	16,8	9,6	4,6	21,8	130
IV	25,8	8,7	7,3	27,3	106
V	32,4	9,5	9,1	32,9	102
VI	39,1	10,4	10,9	38,6	99
VII	49,4	8,7	13,8	44,3	90
VIII	60,2	7,8	16,9	51,0	85
IX	74,6	7,5	22,2	59,8	80
X	106,1	11,0	36,0	81,2	77

Viidessä pienituloisimmassa desiiliryhmässä olivat saadut keskimääräiset tulonsiirrot maksettuja suuremmat. Ensimmäisen desiiliryhmän kotitalouksien keskimääräiset saadut tulonsiirrot olivat 7 400 markkaa ja maksetut tulonsiirrot 1 500 markkaa. Viidennessä desiiliryhmässä saadut tulonsiirrot olivat 9 500 markkaa ja maksetut 9 100 markkaa. Suurituloisimmassa desiiliryhmässä saadut tulonsiirrot olivat 11 000 markkaa ja maksetut 36 000 markkaa. Käytettävissä olevien tulojen osuus tuotannontekijätuloista oli ensimmäisessä desiiliryhmässä 248 prosenttia ja kymmenennessä 77 prosenttia.

I fem decilgrupper med de lägsta inkomsterna var de erhöillna genomsnittliga transfereringarna större än de betalda. De genomsnittliga erhöillna transfereringarna var i den första decilgruppen 7 400 mark och de betalda 1 500 mark. I den femte decilgruppen var de erhöillna transfereringarna 9 500 mark och de betalda 9 100 mark. I decilgruppen med de högsta inkomsterna var de erhöillna transfereringarna 11 000 mark och de betalda 36 000 mark. Den disponibla inkomstens andel av faktorinkomsten var i den första decilgruppen 248 procent och i den tionde 77 procent.

Kuvio 1. Kotitalouksien tuotannontekijätulot ja käytettävissä olevat tulot desiliryhmittäin
Desiliryhmät on muodostettu kotitalouksien käytettävissä olevien tulojen mukaan
Diagram 1. Hushållens faktorinkomst och disponibla inkomst i decilgrupper
Decilgrupperna har bildats enligt hushållets disponibla inkomst

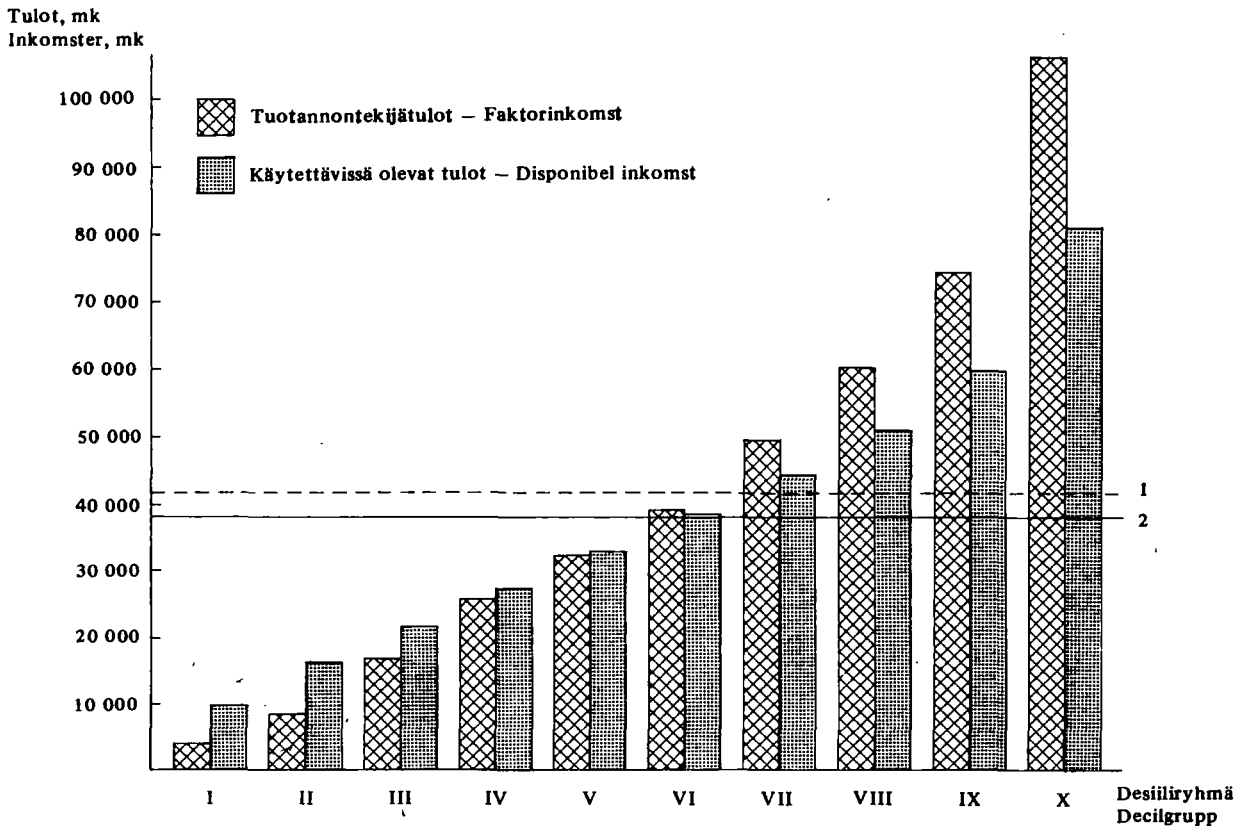

- 1 Keskimääräiset tuotannontekijätulot, 41 700 mk – Genomsnittlig faktorinkomst, 41 700 mk
 2 Keskimääräiset käytettävissä olevat tulot, 38 300 mk – Genomsnittlig disponibel inkomst, 38 300 mk

Kuviossa 1 on esitetty kotitalouksien käytettävissä olevien tulojen mukaan muodostettujen desiliryhmien keskimääräiset tuotannontekijätulot ja käytettävissä olevat tulot. Kotitalouksien keskimääräiset käytettävissä olevat tulot olivat 38 300 markkaa ja tuotannontekijätulot 41 700 markkaa. Viidennessä ja sitä edeltävissä desiliryhmissä olivat tuotannontekijätulot käytettävissä olevia tuloja pienemmät. Kuudennessa desiliryhmässä tuotannontekijätulot olivat hieman käytettävissä olevia tuloja suuremmat ja ero kasvoi tasaisesti ylempiin desiliryhmiin siirryttäessä.

Diagram 1 visar den genomsnittliga faktorinkomsten och den disponibla inkomsten i decilgrupperna efter disponibel inkomst per hushåll. Hushållens genomsnittliga disponibla inkomst var 38 300 mark och faktorinkomst 41 700 mark. I den femte och de föregående decilgrupperna var faktorinkomsten mindre än den disponibla inkomsten. I den sjätte decilgruppen var faktorinkomsten något större än den disponibla inkomsten och skillnaden ökade jämnt vid övergång till högre decilgrupper.

Asetelma 7. Kotitalouksien keskimääräiset tuotannontekijätulot ja käytettävissä olevat tulot kotitalouden koon ja rakenteen mukaan
 Tablå 7. Hushållens genomsnittliga faktorinkomst och disponibla inkomst enligt hushållets storlek och sammansättning

Kotitalouden koko ja rakenne Hushållets storlek och sammansättning	Kotitalouksien luku Antal hushåll		Tuotannontekijätulot kotitaloutta kohti Faktorinkomst per hushåll		Käytettävissä olevat tulot – Disponibel inkomst			
					Kotitaloutta kohti Per hushåll		Kotitalouden jäsentä kohti Per hushållsmedlem	
	1 000	1 000 mk	Indeksi Index		1 000 mk	Indeksi Index	1 000 mk	Indeksi Index
Kaikki kotitaloudet – Samtliga hushåll	1 755	41,7	100		38,3	100	14,2	100
1 henkilö – 1 person	487	16,2	39		19,5	51	19,5	137
2 henkeä – 2 personer	430	33,4	80		34,1	89	17,1	120
2 aikuista – 2 vuxna	392	34,0	82		34,8	91	17,4	123
1 aikuinen, 1 lapsi – 1 vuxen, 1 barn	38	26,1	63		27,2	71	13,6	96
3 henkeä – 3 personer	342	53,9	129		46,2	121	15,4	108
2 aikuista, 1 lapsi – 2 vuxna, 1 barn	215	56,0	134		45,3	118	15,1	106
1 aikuinen, 2 lasta – 1 vuxen, 2 barn	16	25,7	62		31,9	83	10,6	75
3 aikuista – 3 vuxna	111	54,1	130		50,2	131	16,7	118
4 henkeä – 4 personer	309	63,9	153		51,9	136	13,0	92
2 aikuista, 2 lasta – 2 vuxna, 2 barn	212	62,9	151		49,7	130	12,4	87
3 aikuista, 1 lapsi – 3 vuxna, 1 barn	55	65,9	158		55,3	144	13,8	97
Muut – Övriga	42	66,1	159		58,5	153	14,6	103
5 henkeä – 5 personer	119	69,1	166		58,3	152	11,7	82
2 aikuista, 3 lasta – 2 vuxna, 3 barn	60	63,9	153		52,9	138	10,6	75
3 aikuista, 2 lasta – 3 vuxna, 2 barn	29	70,4	169		60,2	157	12,0	85
4 aikuista, 1 lapsi – 4 vuxna, 1 barn	21	80,5	193		69,2	181	13,8	97
Muut – Övriga	8	73,4	176		62,7	164	12,5	88
6 + henkeä – 6 + personer	67	67,2	161		63,5	166	9,6	68
2 aikuista, 4 + lasta – 2 vuxna, 4 + barn	18	57,1	137		52,8	138	8,1	57
3 aikuista, 3 + lasta – 3 vuxna, 3 + barn	16	60,3	145		56,1	146	8,6	61
4 aikuista, 2 + lasta – 4 vuxna, 2 + barn	17	73,0	175		68,9	180	10,4	73
Muut – Övriga	16	79,3	190		77,2	202	11,0	77

Yli puolet kotitalouksista oli pieniä yhden tai kahden hengen talouksia. Yhden hengen talouksien osuus oli lähes 28 ja kahden hengen noin 25 prosenttia kaikista kotitalouksista. Kuuden hengen tai sitä suurempien kotitalouksien osuus kaikista talouksista oli vain vajaa 4 prosenttia.

Sekä kotitalouksien tuotannontekijätulot että käytettävissä olevat tulot olivat pienimmät yhden hengen talouksissa ja suurenvat kotitalouden koon kasvaessa. Poikkeuksena olivat vähintään kuuden hengen taloudet, joiden tuotannontekijätulot olivat hieman pienemmät kuin viiden hengen talouksien.

Kotitalouden jäsentä kohti tarkasteltuna käytettävissä olevat tulot jakautuivat päinvastaisella tavalla. Suurissa kotitalouksissa olivat henkeä kohti lasketut tulot pienimmät ja pienissä talouksissa suurimmat.

Över hälften av hushållen var små, enpersons eller tvåpersoners hushåll. Enpersonshushållens andel var närmare 28 procent och två personers omkring 25 procent av samtliga hushåll. Andelen hushåll med sex personer eller flera var endast knappa 4 procent av samtliga hushåll.

Båda faktorinkomsten och den disponibla inkomsten per hushåll var minst i enpersonshushåll, men ökade då hushållet blev större. Ett undantag utgör hushåll med minst sex personer, där faktorinkomsten var något mindre än i fempersonershushåll.

Hushållens disponibla inkomst per hushållsmedlem fördelade sig tvärtom. I stora hushåll var inkomsterna per person minst och i små hushåll störst.

Asetelma 8. Kotitalouksien keskimääräiset tuotannontekijätulot ja käytettävissä olevat tulot kuntamuodon ja suuralueen mukaan
Tablå 8. Hushållens genomsnittliga faktorinkomst och disponibla inkomst enligt kommuntyp och storområde

Kuntamuoto ja suuralue Kommuntyp och storområde	Kotitalouksien luku Antal hushåll	Tuotannontekijätulot kotitaloutta kohti Faktorinkomst per hushåll		Käytettävissä olevat tulot – Disponibel inkomst			
				Kotitaloutta kohti Per hushåll		Kotitalouden jäsentä kohti Per hushållsmedlem	
		1 000	1 000 mk	Indeksi Index	1 000 mk	Indeksi Index	1 000 mk
Kaikki kotitaloudet – Samtliga hushåll	1 755	41,7	100	38,3	100	14,2	100
Kaupungit – Städer	1 112	43,8	105	39,1	102	15,6	110
Helsinki – Helsingfors	225	45,1	108	39,1	102	18,6	131
Muu Etelä Suomi – Övriga Södra Finland	585	44,4	106	39,7	104	15,9	112
Väli-Suomi – Mellersta Finland	210	40,9	98	37,3	97	13,8	97
Pohjois-Suomi – Norra Finland	92	43,6	105	39,5	103	14,6	103
Muut kunnat – Övriga kommuner	643	38,0	91	37,0	97	12,8	90
Etelä-Suomi – Södra Finland	300	39,9	96	37,1	97	13,3	94
Väli-Suomi – Mellersta Finland	241	35,1	84	35,6	93	11,9	84
Pohjois-Suomi – Norra Finland	102	39,4	94	39,7	104	12,0	85

Yli 63 prosenttia kotitalouksista asui kaupungeissa, missä sekä kotitalouksien tuotannontekijätulot että käytettävissä olevat tulot olivat suuremmat kuin muissa kunnissa. Kaupungeissa asuvien kotitalouksien tuotannontekijätulot olivat 43 800 markkaa, mikä oli viisi prosenttia enemmän kuin kaikkien kotitalouksien keskimäärin. Muissa kunnissa kotitalouksien keskimääräiset tuotannontekijätulot olivat 38 000 markkaa, mikä oli 9 prosenttia keskimääräistä vähemmän. Kotitalouksien käytettävissä olevat tulot olivat kaupungeissa keskimäärin 39 100 markkaa ja muissa kunnissa 37 000 markkaa.

Kaupunkien kotitaloudet olivat kooltaan pienempiä kuin muiden kuntien. Tästä johtuen alueittaiset tuloerot olivat kotitalouden jäsentä kohti tarkasteltuna suuremmat kuin kotitaloutta kohti.

Mer än 63 procent av hushållen bodde i städer, där både faktorinkomst och disponibel inkomst per hushåll var större än i andra kommuner. Stadshushållens faktorinkomst var 43 800 mark, vilket var fem procent mera än för hushållen i genomsnitt. I de övriga kommunerna var hushållens genomsnittliga faktorinkomst 38 000 mark, vilket var 9 procent mindre än i genomsnitt. Hushållens disponibla inkomst var i städerna i medeltal 39 100 mark och i andra kommuner 37 000 mark.

Stadshushållen var mindre än hushållen i övriga kommuner. Därför var regionala inkomstskillnader per hushållsmedlem större än per hushåll.

Ansiotulonsaajien tulot

Förvärvsinkomsttagarnas inkomster

Asetelma 9. Ansiotulonsaajien lukumäärä ja keskimääräiset ansiotulot sosioekonomisen aseman mukaan
Tablå 9. Förvärvsinkomsttagarnas antal och genomsnittliga förvärvsinkomst enligt socioekonomisk ställning

Socioekonominen asema – Socioekonomisk ställning	Lukumäärä Antal		Ansiotulot – Förvärvsinkomst	
	1 000	%	1 000 mk	Indeksi Index
Kaikki ansiotulonsaajat – Samtliga förvärvsinkomsttagare	2 712	100,0	25,6	100
Yrittäjät ja avustavat perheenjäsenet – Företagare och medhjälpare familjemedlemmar	336	12,4	24,8	97
Maatalousyrittäjät – Jordbruksföretagare	148	5,5	26,5	104
Muut yrittäjät – Övriga företagare	75	2,8	40,2	157
Avustavat perheenjäsenet – Medhjälpare familjemedlemmar	113	4,2	12,3	48
Palkansaajat – Löntagare	1 776	65,5	32,8	128
Ylemmän kandidaattiasteen koulutuksen saaneet toimihenkilöt – Tjänstemän med utbildning på högre kandidatnivå	61	2,2	73,2	286
Ammatillisen koulutuksen saaneet ja vastaavat toimihenkilöt – Yrkesutbildade tjänstemän och motsvarande	469	17,3	39,7	155
Muut toimihenkilöt – Övriga tjänstemän	314	11,6	27,8	109
Maa- ja metsätaloustyöntekijät – Jord- och skogsbruksarbetare	37	1,4	19,7	77
Teollisuuden ja rakennustoiminnan työntekijät – Arbetare inom industri och byggnadsverksamhet	552	20,3	30,5	119
Palvelualojen työntekijät – Arbetare inom servicebrancher	343	12,7	26,2	102
Ammatissa toimimattomat ansiotulonsaajat – Icke yrkesverksamma förvärvsinkomsttagare	600	22,1	4,5	18

Kuviossa 2 on esitetty miesten ja naisten keskimääräiset ansiotulot koulutusasteen mukaan. Ammatissa toimivien henkilöiden keskimääräiset ansiotulot olivat sitä suuremmat mitä korkeampi oli koulutustaso. Ainoa poikkeus tästä oli alemman keskiasteen koulutuksen saaneet, joiden ansiotulot jäivät hieman ylempään perustasteen koulutuksen saaneiden tuloja pienemmiksi.

Kaikissa koulutusasteen mukaisissa ryhmissä jäivät naisten tulot miesten tuloja pienemmiksi. Ero oli suurin alimman korkeasteen koulutuksen saaneiden ryhmässä, jossa miesten keskimääräiset ansiotulot olivat 57 900 markkaa ja naisten 42 prosenttia pienemmät, 33 600 markkaa.

I diagram 2 redovisas männens och kvinnornas genomsnittliga förvärvsinkomst efter utbildningsstadium. De yrkesverksamma personernas genomsnittliga förvärvsinkomst var desto högre ju högre utbildningsnivå de hade. Det enda undantaget utgjorde personer med utbildning på lägre mellanstadium, vilkas förvärvsinkomst var något lägre än de personers inkomster som hade utbildning på högre grundstadium.

Inom samtliga grupper uppställda efter utbildningsstadium var kvinnornas inkomster lägre än männens. Skillnaden var störst i den grupp som hade utbildning på lägsta högstadium, där männens genomsnittliga förvärvsinkomst var 57 900 mark och kvinnornas 42 procent lägre, dvs. 33 600 mark.

Palkkatulosaaneiden palkkatulot

Löneinkomsttagarnas löneinkomster

Asetelma 11. Palkkatulosaaneiden keskimääräiset palkkatulot tulonansaitsemisajan mukaan
Tablå 11. Löneinkomsttagarnas genomsnittliga löneinkomster enligt förvärvsarbetstid

Tulonansaitsemisaika – Förvärvsarbetstid	Lukumäärä – Antal		Palkkatulot, 1 000 mk Löneinkomst, 1 000 mk		
	1 000	Naisten osuus Kvinnornas andel %	Yhteensä Sammanlagt	Miehet Män	Naiset Kvinnor
Kaikki palkkatulosaaneet – Samtliga löneinkomsttagare . . .	2 443	48,4	24,2	28,9	19,1
Kokopäivätyö – Heltidsarbete	1 812	46,0	31,0	36,3	24,9
12 kuukautta – 12 månader	1 331	46,2	35,5	41,7	28,3
10–11 kuukautta – 10–11 månader	162	42,6	28,1	32,6	22,1
5–9 kuukautta – 5–9 månader	195	48,0	17,7	19,8	15,5
1–4 kuukautta – 1–4 månader	124	45,1	7,7	8,5	6,9
Osapäivätyö – Deltidsarbete	631	55,1	4,4	3,5	5,1
6–12 kuukautta – 6–12 månader	92	83,1	14,5	17,0	14,0
Muut – Övriga	539	50,3	2,7	2,8	2,6

Palkkatulosaaneita oli vuonna 1977 runsaat 2,4 miljoonaa. Koko vuoden kokopäivätyössä olleiden osuus kaikista palkkatulosaaneista oli 55 prosenttia. Osapäivätyössä oli neljäsosa palkkatulosaaneista.

Runsas 48 prosenttia palkkatulosaaneista oli naisia. Naisten osuus oli keskimääräistä pienempi kokopäivätyössä olleiden ryhmässä ja vastaavasti keskimääräistä suurempi osapäivätyössä olleiden ryhmässä.

Palkkatulosaaneiden henkilöiden keskimääräiset palkkatulot olivat 24 200 markkaa. Kokopäivätyössä olleiden keskimääräiset palkkatulot olivat 31 000 markkaa ja osapäivätyössä olleiden 4 400 markkaa.

År 1977 fanns det drygt 2,4 miljoner personer med löneinkomst. Andelen personer som varit heltidsanställda hela året av samtliga löneinkomsttagare var 55 procent. En fjärdedel av löneinkomsttagarna var deltidsanställda.

Drygt 48 procent av löneinkomsttagarna var kvinnor. Kvinnornas andel var mindre än i genomsnittet inom gruppen för personer som varit heltidsanställda och motsvarande större än i genomsnittet inom gruppen för personer som varit deltidsanställda.

Den genomsnittliga löneinkomsten för personer med löneinkomst var 24 200 mark. De heltidsanställda personernas genomsnittliga löneinkomst var 31 000 mark och deltidsanställdas 4 400 mark.

SUMMARY

The Income Distribution Statistics of 1977 include data on the available income of private households and data on wages/salaries and entrepreneurial income of earners. Hereafter, the Income Distribution Statistics will be published annually. The data contents of the statistics are based on a recommendation by the UN entitled »Provisional Guidelines on Statistics of the Distribution of Income, Consumption and Accumulation of Households, Studies in Methods», Series M no 61, United Nations, New York 1977.

The population of the statistics includes all households living in the country, excluding institutional households. The Income Distribution Statistics are based on a sample consisting of 40 000 households. Structural data, e.g. data on the socio-economic group of the household and the number of economically active household members, the industry and occupational status of earners and the earning period of earners during the year, have been obtained by postal surveys and interviews. Most of the income data have been obtained from administrative registers. The data on those available income items not obtained from registers were received through interviews. The postal survey sample consisted of 32 000 households all over the country, and the interview survey sample had 8 000 households in the master sample area. Interviews were carried out by the Central Statistical Office.

Data on the available income of households have

earlier been available in the Household Budget Surveys from the years 1966, 1971 and 1976. The concept of income and the method of compilation differ to some extent from each other in the Household Budget Survey and in the Income Distribution Statistics. The Central Statistical Office also publishes Statistics of Income and Property based on taxation data. The most important concept of income in these statistics is the income subject to taxation, and the private income earner has been used as the statistical unit.

In 1977 the average available income of households was 38 300 marks. The available income per capita was 14 200 marks, and the average factor income of households was 41 700 marks.

The distribution of incomes has been presented by income share of decile groups and by the maximum equalization percentage. This percentage gives the share of income which should be transferred from persons with incomes above the mean income to those with incomes below the mean to even out income distribution. The maximum equalization percentage of the available income of households was 21,9. The income share of first decile group was 2,5 per cent and that of the tenth group 21,2 per cent. The maximum equalization percentage of available income per capita was 17,5. The income share of the first decile group was 5,8 per cent and that of the tenth 13,3.

LIST OF TERMS

Aikuinen/aikuista	<i>Adult/adults</i>
Alempi kandidaattiaste	<i>Undergraduate level of higher education</i>
Alempi keskiaste	<i>Lower level of secondary education</i>
Alempi perusaste	<i>Lower level of primary education</i>
Alin korkea-aste	<i>Lowest level of higher education</i>
Ammatillisen koulutuksen saaneet ja vastaavat toimihenkilöt	<i>Non-manual employees, vocational education</i>
Ammattikoulutuksen saaneet	<i>Vocational education</i>
Ammatissa toimimattomat	<i>Economically inactive</i>
Ammatissa toimivat	<i>Economically active</i>
Ansioläkkeensaajat	<i>Employment pension recipients</i>
Ansiotulonsaaja	<i>Earner</i>
Ansiotulot	<i>Primary income</i>
Asumistuki	<i>Housing subsidies</i>
Avustava perheenjäsen	<i>Unpaid family worker</i>
Erikoisviljely	<i>Flower, vegetable and fruit farming</i>
Etelä-Suomi	<i>Southern Finland</i>
Enintään perusaste	<i>Primary education or less</i>
Haastattelu	<i>Interview</i>
Henkilö/henkeä	<i>Person/persons</i>
Julkisyhteisöt	<i>General government</i>
Kaikki	<i>All</i>
Kaivos- ja muu kaivannaistoiminta	<i>Minig and quarrying</i>
Kansaneläkkeen tai sosiaaliavustusten varassa elävät	<i>Recipients of national pension or other social benefits</i>
Kasvinviljely	<i>Crop farming</i>
Kauppa-, ravitsemis- ja majoitustoiminta	<i>Trade, restaurants and hotels</i>
Kaupungit	<i>Urban communes</i>
Kokopäivätyö	<i>Full-time employment</i>
Korvaukset sairauskuluista	<i>Medical care compensations</i>
Kotieläintalous	<i>Livestock farming</i>
Korot	<i>Interests</i>
Kotitalous/kotitaloudet	<i>Household/households</i>
Kuljetus, varastointi ja tietoliikenne	<i>Transport, storage and communication</i>
Keskiaste	<i>Secondary education</i>
Korkea-aste	<i>Higher education</i>
Kuukausi/kuukautta	<i>Month/months</i>
Käyttöoikeusmaksut	<i>Royalties</i>
Käytettävissä olevat tulot	<i>Available income</i>
Laskennalliset nettovuokrat omistusasunnoista	<i>Imputed rents of owner-occupied dwellings</i>
Lapsi/lasta	<i>Child/children</i>
Lukumäärä	<i>Number</i>
Maa-, metsä- ja kalatalous	<i>Agriculture, forestry and fishing</i>
Maa- ja metsätaloustyöntekijät	<i>Farm and forest workers</i>
Maanviljelijät	<i>Farmers</i>
Maan vuokrat	<i>Rents</i>
Maksetut tulonsiirrot	<i>Current transfers paid</i>
Miehet	<i>Men</i>
Muiden ammattiryhmien työntekijät	<i>Workers in other occupational groups</i>
Muu/muut	<i>Other/others</i>
Muut kunnat	<i>Rural municipalities</i>
Muut työn tai tulojen menetyksen vuoksi saadut tulonsiirrot	<i>Other current transfers received for unemployment</i>
Naiset	<i>Women</i>
Nettovuokratulot	<i>Net rents</i>

Omaisuuustulojen saajat	<i>Recipients of property income</i>
Omaisuuustulot	<i>Property income</i>
Opintolainan varassa elävät	<i>Students living mainly from students' loans</i>
Opinto- ja tutkimusavustukset	<i>Education and research assistance</i>
Osa-aikaviljelijätaloudet	<i>Part-time farmers</i>
Osapäivätyö	<i>Part-time employment</i>
Osingot	<i>Dividends</i>
Palkat	<i>Wages and salaries</i>
Palvelualojen työntekijät	<i>Employees in service trade</i>
Perheavustukset	<i>Family allowances</i>
Perhe-eläkkeet ja hautausavustukset	<i>Survivors' pensions and funeral contributions</i>
Pohjois-Suomi	<i>Northern Finland</i>
Postitiedustelu	<i>Mail inquiry</i>
Perusjoukko	<i>Population</i>
Rahastoimattomat sosiaaliturvaetuudet	<i>Unfunded social security benefits</i>
Rahoitus-, vakuutus-, kiihteistö- ja muu liike-elämää palveleva toiminta	<i>Financing, insurance, real estate and business services</i>
Rakennustoiminta	<i>Construction</i>
Rintamasotilas- ja muut vastaavat eläkkeet	<i>Veterans' and similar pensions</i>
Saadut tulonsiirrot	<i>Current transfers received</i>
Sosiaaliavustukset	<i>Social assistances</i>
Sosiaaliturvaetuudet	<i>Social security benefits</i>
Sosiaaliturvamaksut	<i>Social security contributions</i>
Sähkö-, kaasu- ja vesihuolto	<i>Electricity, gas and water</i>
Teollisuus	<i>Manufacturing</i>
Teollisuus- ja rakennustoiminnan työntekijät	<i>Workers in manufacturing and construction</i>
Toimeentulotuki	<i>Social assistance</i>
Toimiala tuntematon	<i>Industry unknown</i>
Tulot ja saadut tulonsiirrot	<i>Total income</i>
Tuotannontekijätulot	<i>Factor income</i>
Tutkijakoulutus	<i>Postgraduate education</i>
Työkyvyttömyyseläkkeet	<i>Disability pensions</i>
Työllistämisasiavustukset	<i>Public assistance for the unemployed</i>
Työttömyyseläkkeet ja -avustukset	<i>Unemployment pensions and assistances</i>
Yhteiskunnalliset ja henkilökohtaiset palvelukset	<i>Community, social and personal services</i>
Yksityiset eläkevakuutusmaksut	<i>Private pension fund contributions</i>
Yksityiset eläkkeet	<i>Private pensions</i>
Ylemmän kand.asteen koulutuksen saaneet toimihenkilöt	<i>Non-manual employees, graduate</i>
Ylempi perusaste	<i>Upper level of primary education</i>
Ylempi keskiaste	<i>Upper level of secondary education</i>
Ylempi kand.aste	<i>Graduate level of higher education</i>
Yrittäjät	<i>Employers and own-account workers</i>
Yrittäjätulot	<i>Entrepreneurial income</i>
Yrityksen koko	<i>Size of enterprise</i>
Vanhuuseläkkeet ja -tuet	<i>Old-age pensions and assistance</i>
Viljelijätaloudet	<i>Farm households</i>
Väli-Suomi	<i>Central Finland</i>
Välittömät verot	<i>Direct taxes</i>

KOTITALOUSKOHTAISET TAULUKOT

Sivut: 32–67

Taulukoiden sisältö:

- 1 – 5 Kotitalouksien tulojen kokonaisarvot
- 6 – 14 Kotitalouksien tulotaso
- 15 – 20 Kotitalouksien tulojen rakenne
- 21 – 22 Kotitalouksien tulot desiliryhmittäin
- 23 – 24 Kotitalouksien lukumäärä desiliryhmissä
- 25 – 27 Kotitalouksien tulojen uudelleen jakautuminen
- 28 – 31 Kotitalouksien tulojen prosenttijakautumat ja suhteelliset tulotasoterot

HUSHÅLLSTABELLER

Sid.: 32–67

Tabellernas innehåll:

- 1 – 5 Totalvärdet för hushållens inkomster
- 6 – 14 Hushållens inkomstnivå
- 15 – 20 Sammansättning av hushållens inkomster
- 21 – 22 Hushållens inkomster i decilgrupper
- 23 – 24 Hushållens antal i decilgrupper
- 25 – 27 Omfördelning av hushållens inkomster
- 28 – 31 Procentuell fördelning av hushållens inkomster och relativa skillnader i inkomstnivå

1. KOTITALOUKSIEN LUKUMÄÄRÄ JA TULOT SOSIOEKONOMISEN ASEMAN MUKAAN
HUSHÄLLENS ANTAL OCH INKOMSTER ENLIGT SOCIOEKONOMISK STÄLLNING
NUMBER AND INCOME OF HOUSEHOLDS BY SOCIO-ECONOMIC GROUP

KOKONAISARVO, 1000000 MK - TOTALVÄRDE, 1000000 MK - TOTAL VALUE 1000000 MK

KOTITALOUKSIEN LUKUMÄÄRÄ JA TULOT HUSHÄLLENS ANTAL OCH INKOMSTER NUMBER AND INCOME OF HOUSEHOLDS	KAIKKI KOTI- TALOUDET SAMTLIGA HUSHÄLL ALL HOUSE- HOLDS	1. YRITTÄJÄT FÖRETAGARE EMPLOYERS	11. MAATALOUS- YRITTÄJÄT JORDBRUKS- FÖRETAGARE EMPLOYERS IN AGRICULTURE	12. MUUT YRIT- TÄJÄT ÖVRIGA FÖRETAGARE OTHER EMPLOYERS	2. PALKAN- SAAJAT LÖNTAGARE EMPLOYEES	21. YLEMMÄN KAND- ASTEEN KOULU- TUKSEN SAAN- TUIMIHENKILÖT TJÄNSTEMÄN MED UTBILD- NING PÅ HÖGRE KANDIDATNIVÅ NON-MANUAL EMPLOYEES, GRADUATE
KOTITALOUKSIJA POSTITIEDUSTELUSSA HUSHÄLL I PUSTENKÄTTEN	30948,0	3455,0	2397,0	1058,0	19133,0	867,0
KOTITALOUKSIJA HAASTATTELUSSA HUSHÄLL I INTERVJUN	8869,0	908,0	675,0	233,0	4281,0	159,0
KOTITALOUKSIJA PERUSJUUKOSSA, 1000 HUSHÄLL I POPULATIONEN, 1000	1754,6	192,7	133,5	59,1	1097,8	49,4
HENKILÖITÄ PERUSJUUKOSSA, 1000 PERSÖNER I POPULATIONEN, 1000	4653,2	711,2	511,8	199,4	3196,6	155,3
KOTITALUUDEN KESKIKOKO HUSHÄLLETS MEDELSTÖRLEK	2,7	3,7	3,8	3,4	2,9	3,1
AIKUISIA KESKIMÄÄRIN VUXNA I MEDELTA	1,9	2,6	2,8	2,3	2,0	2,0
LAPSIJA KESKIMÄÄRIN BARN I MEDELTA	0,7	1,0	1,0	1,1	0,9	1,1
AMMATISSA TUJIMIVIA KESKIMÄÄRIN YRKESVERKSAMMA I MEDELTA	1,2	2,0	2,1	1,7	1,6	1,6
1. PALKAT - LÖNER	59554,6	1870,0	1152,0	717,9	56757,7	4762,4
2. YRITTÄJÄTULOT - FÖRETAGARINKUMST	10134,2	7602,2	4579,4	3022,8	2087,4	198,6
21. MAATALOUDESTA - AV JORDBRUK	3580,7	2892,1	2036,3	55,8	542,8	13,3
22. METSÄTALOUDESTA - AV SKOGSBRUK	1828,7	1146,9	1105,1	41,8	505,6	43,3
23. MUUSTA - AV ANNAT	4724,8	3563,1	638,0	2925,2	1039,0	142,0
3. ANSIOTULOT (1+2) FÖRVÄRVSINKOMST (1+2)	69688,8	9412,9	5854,6	3558,3	58905,3	4965,1
4. OMAISUUSTULOT - KAPITALINKOMST	3492,0	569,5	362,4	207,1	2071,6	186,0
41. KORT - RÄNTOR	535,3	92,9	65,9	27,0	317,7	32,3
42. USINGOT - DIVIDENDER	236,2	21,5	9,5	12,0	147,4	44,6
43. MAANVUOKRAT - AKRENDEN	69,5	12,4	6,9	5,5	20,4	1,9
44. KÄYTTÖOIKEUSMAKSUT - ROYALTY	46,1	0,5	0,3	0,1	41,3	12,4
45. LASKENNALLISET NETTOVUOKRAT OMISTUS- ASUNNUISTA - BERÄKNADE NETTOHYROR AV ÄGARBOSTÄDER	2108,8	354,5	242,2	112,3	1288,3	67,4
46. MUUT NETTOVUOKRAT ÖVRIGA NETTOHYROR	496,0	87,8	37,5	50,2	256,4	27,5
5. TUUTANNONTEKIJÄTULOT (3+4) FAKTORINKUMST (3+4)	73180,9	9982,0	6217,2	3764,8	60994,5	5145,5
6. SAAJUT TULONSIIRROT ERHÄLLNA TRANSFERERINGAR	15927,1	1558,9	1193,5	365,3	5464,2	211,2
61. SOSIAALITUKVAETJUDET SOCIALSKYDDSFÖRMÄNER	10539,0	1185,6	946,8	238,8	3685,7	110,4
62. KAHASTUJATTUMAT SOSIAALITUKVAETU- DET - ICKE FONDERADE SOCIALSKYDDSFÖRMÄNER	3233,1	95,7	29,1	66,6	630,1	32,8
63. SOSIAALIAVUSTUKSET - SOCIALBIDRAG	1467,7	211,1	180,0	31,2	705,9	22,9
64. MUUT TULONSIIRROT ÖVRIGA TRANSFERERINGAR	692,4	66,6	37,7	28,8	442,5	45,2
7. TULOT JA SAAJUT TULONSIIRROT YHTEENSÄ (5+6) INKOMSTER OCH ERHÄLLNA TRANS- FERERINGAR SAMMANLAGT (5+6)	89107,9	11540,9	7410,7	4130,1	66458,7	5356,7
8. MAKSETUT TULONSIIRROT BETALDA TRANSFERERINGAR	21872,7	2811,6	1410,5	1401,2	17679,2	2016,6
81. VÄLITTÖMÄT VEROT - DIREKTA SKATTER	19154,8	2286,5	1152,5	1134,0	15536,4	1832,5
82. SOSIAALITURVAMAKSUT SOCIALSKYDDSAVGIFTER	2717,8	525,1	258,0	267,1	2142,8	184,1
9. KÄYTEITÄVISSÄ OLEVAT TULOT (7-8) DISPONIBEL INKOMST (7-8)	67235,3	8723,3	5991,5	2731,8	48800,0	3346,1

22.	23.	24.	25.	26.	3.	31.	32.	33.
AMMATILISEN KOULUTUKSEN SAANEET JA VASTAAVAT TOIMIHENKILÖT YRKESUTBILDADE TJANSTEMAN OCH MUTSVARANDE NON-MANUAL EMPLOYEES, VOCATIONAL EDUCATION	MUUT TOIMIHENKILÖT ÖVRIGA TJANSTEMÄN OTHER ADMINISTRATIVE AND CLERICAL EMPLOYEES	MAA- JA METSÄTALOUS- TYÖNTEKIJÄT JORD- OCH SKUGGSBRUKS- ARBETARE FARM AND FOREST WORKERS	TEOLLISUUDEN JA KAKENNUSTOIMINNAN TYÖNTEKIJÄT ANDETARE INOM INDUSTRI OCH BYGGNADS- VERKSAMHET WORKERS IN MANUFACTURING AND CONSTRUCTION	PALVELU-ALOJEN TYÖNTEKIJÄT ARBETARE INOM SERVICE-BRANCHER EMPLOYEES IN SERVICE TRADE	AMMATISSA TOIMIMATTOMAT ICKE YRKESVERKSAMMA ECONOMICALLY INACTIVE	ANSIGELÄKKEENSAAJAT ICKE FÖRÄRVS- TAGARE EMPLOYMENT PENSION RECIPIENTS	KANSANELÄKKEEN TAI SOSIAALISTEN AVUSTUSTEN VAR- ELÄVÄT PERSONER SOM LEVER PÅ FOLKPENSION ELLER SOCIAL- BIDRAG RECIPIENTS OF NATIONAL PENSION OR OTHER SOCIAL BENEFITS	MUUT AMMATISSA TOIMIMATTOMAT ÖVRIGA ICKE YRKESVERKSAMMA OTHER ECONOMICALLY INACTIVE
5091,0	2560,0	430,0	6713,0	3472,0	8360,0	3368,0	4532,0	460,0
1123,0	553,0	90,0	1624,0	732,0	1680,0	704,0	840,0	136,0
293,7	147,8	22,9	386,3	197,6	464,1	191,4	244,7	27,9
836,2	377,2	73,6	1181,8	572,4	745,4	321,8	370,1	53,6
2,8	2,6	3,2	3,1	2,9	1,6	1,7	1,5	1,9
1,9	1,9	2,2	2,1	2,0	1,5	1,6	1,4	1,5
0,9	0,7	1,0	0,9	0,9	0,1	0,1	0,1	0,4
1,6	1,5	1,6	1,7	1,6	-	-	-	0,1
17800,6	6363,7	665,2	18297,6	8868,1	927,0	415,9	251,0	260,0
570,4	221,3	94,1	719,6	283,5	444,6	177,8	203,9	62,9
110,4	40,8	53,8	244,9	79,6	145,7	55,3	75,5	14,9
135,6	78,3	19,6	174,1	54,8	176,2	66,5	95,9	13,8
324,4	102,2	20,7	300,6	149,2	122,7	56,0	32,5	34,2
18397,6	6596,6	758,9	19026,4	9160,7	1370,6	593,0	455,0	322,5
672,3	259,0	28,5	619,8	306,0	851,0	471,7	246,1	133,1
110,2	43,3	5,2	83,9	42,9	124,7	78,0	29,6	17,2
78,8	10,7	0,4	7,7	5,2	67,3	47,6	5,2	14,5
2,7	1,2	0,7	7,9	6,0	36,8	4,1	14,5	18,2
23,4	4,1	-	0,4	1,1	4,3	3,8	0,4	-
347,0	176,5	19,2	456,9	221,4	466,1	271,7	166,0	28,3
110,1	23,1	3,0	63,2	29,5	151,8	66,5	30,4	54,9
14067,2	6859,9	787,9	19661,0	9472,9	2204,3	1051,6	699,9	452,9
1260,5	806,1	156,3	1985,1	1045,1	8904,0	5389,1	3233,6	281,3
773,9	509,2	122,6	1482,4	687,1	5662,7	2764,9	2756,4	141,5
221,0	115,3	4,7	115,4	140,9	2507,3	2427,2	62,9	17,3
121,2	112,9	23,0	272,2	153,7	550,7	152,7	318,6	79,5
144,3	68,7	6,0	115,0	63,3	183,2	44,4	95,8	43,0
20327,6	7666,0	944,2	21646,1	10518,0	11108,3	6440,7	3933,5	734,1
6042,0	1888,8	190,4	5075,2	2466,1	1381,8	1152,7	111,1	118,0
5376,6	1645,6	162,2	4379,4	2140,3	1331,9	1125,7	101,5	104,6
665,4	243,2	28,3	695,9	325,9	49,9	26,9	9,6	13,4
14299,1	5777,4	753,1	16572,2	8052,1	9712,0	5282,2	3810,5	619,4

2. KOTITALOUKSIEN LUKUMÄÄRÄ JA TULOT DESIILIRYHMITTÄIN. DESIILIRYHMÄT ON MUODOSTETTU KOTITALOUKSIEN TUOTANNON-
TEKIJÄTULOJEN MUKAAN
HUSHÄLLENS ANTAL OCH INKOMSTER I DECILGRUPPER ENLIGT HUSHÄLLENS FAKTORINKOMST
NUMBER AND INCOME OF HOUSEHOLDS IN DECILE GROUPS ORDERED BY FACTOR INCOME OF HOUSEHOLDS

KUKONNAISARVO, 1000000 MK - TOTALVÄRDE, 1000000 MK - TOTAL VALUE 1000000 MK

KOTITALOUKSIEN LUKUMÄÄRÄ JA TULOT HUSHÄLLENS ANTAL OCH INKOMSTER NUMBER AND INCOME OF HOUSEHOLDS	KAIKKI KOTITALOUDET SAMTLIGA HUSHÄLL ALL HOUSEHOLDS	DESIILIRYHMÄT - DECILGRUPPER - DECILE GROUPS			
		I	II	III	IV
DESIILI, MK - DECIL, MK		1104	5110	18965	28704
KOTITALOUKSIEN POSTITIEDUSTELUSSA HUSHÄLL I PUSTENKÄTEN	-	-	-	-	-
KOTITALOUKSIEN HAASTATELUSSA HUSHÄLL I INTEKVIJUN	6869,0	62,0	648,0	675,0	685,0
KOTITALOUKSIEN PERUSJOUKUSSA, 1000 HUSHÄLL I POPULATIONEN, 1000	1755,3	17,5	175,6	175,6	175,5
HENKILÖITÄ PERUSJOUKUSSA, 1000 PERSONER I POPULATIONEN, 1000	4692,8	239,4	272,8	360,1	392,1
KOTITALOUKSIEN KESKIKOKO HUSHÄLLENS MEDELSTORLEK	2,7	1,4	1,6	2,1	2,2
AIKUISIA KESKIMÄÄRIN VUXNA I MEDELTA	1,9	1,3	1,4	1,7	1,7
LAPSIEN KESKIMÄÄRIN BARN I MEDELTA	0,7	0,1	0,1	0,4	0,5
AMMATISSA TOIMIVIA KESKIMÄÄRIN YRKESVEKKSAMMA I MEDELTA	1,3	-	0,1	0,6	1,2
1. PALKAT - LÖNER	59554,6	4,3	78,9	1204,6	3361,5
2. YKITTÄJÄTULOT - FÖRETAGARINKOMST	10134,2	14,5	99,8	503,6	712,6
21. MAATALOUDESTA - AV JORDBRUK	3580,7	8,9	46,6	253,5	352,5
22. METSÄTALOUDESTA - AV SKOGSBRUK	1824,7	5,3	36,6	127,8	127,9
23. MUUSTA - AV ANHAT	4724,8	0,2	16,6	122,4	232,2
3. ANSIOTULOT (1+2) FÖRVÄRVSINKOMST (1+2)	69688,8	18,5	176,8	1710,7	4066,8
4. OMAISUUSTULOT - KAPITALINKOMST	3492,0	33,3	307,4	420,8	198,9
41. KURDI - RÄNTOR	535,3	12,0	46,4	66,0	32,8
42. OSINGOT - DIVIDENDER	236,2	2,4	11,5	21,9	9,0
43. MAANVUOKRAT - ARRENDEN	64,5	0,6	8,7	12,7	4,4
44. KÄYTTÖIKEUSMAKSUT - ROYALTY	46,1	-	0,7	4,5	0,7
45. LASKENNALLISET NETTOVUOKRAT OMISTUS- ASUNNUISTA - BERÄKNADE NETTOHYROR AV ÄGARBOSTÄDEK	2108,8	24,3	216,7	232,8	124,0
46. MUUT NETTOVUOKRAT ÖVRIGA NETTOHYROR	496,0	6,0	23,5	82,9	27,6
5. TUOTANNONTEKIJÄTULOT (3+4) FAKTURINKOMST (3+4)	73180,9	51,1	479,2	2125,2	4266,8
6. SAADUT TULONSIIRROT ENHÄLLNA TRANSFERERINGAR	15927,1	2963,1	3227,5	2699,9	1320,0
61. SOSIAALITURVAETUUKSET SOCIALSKYDDSFÖRMÄNER	10534,0	2142,6	2009,3	1558,2	858,3
62. RAHASTOIMATTOMAT SOSIAALITURVAETUUKSET - ICKE FONDERADE SOCIALSKYDDSFÖRMÄNER	3233,1	569,6	977,7	777,3	185,7
63. SOSIAALIAVUSTUKSET - SOCIALBIDRAG	1467,7	191,3	168,1	275,3	197,3
64. MUUT TULONSIIRROT ÖVRIGA TRANSFERERINGAR	692,4	59,6	72,5	89,1	78,8
7. TULOT JA SAADUT TULONSIIRROT YHTEENSÄ (5+6) INKOMSTER OCH ENHÄLLNA TRANSFERERINGAR SAMMANLAGT (5+6)	89107,9	3014,2	3706,7	4825,1	5586,8
8. MAKSETUT TULONSIIRROT BETALDA TRANSFERERINGAR	21872,7	202,2	373,6	683,6	979,3
81. VÄLITTYMÄT VEROT - DIREKTA SKATTER	19154,8	198,7	362,5	613,9	816,2
82. SOSIAALITURVAMAKSUT SOCIALSKYDDSAVGIFTER	2717,8	3,4	11,1	69,7	163,1
9. KÄYTTÄVISSÄ OLEVAT TULOT (7-8) DISPONIBEL INKOMST (7-8)	67235,3	2834,5	3358,5	4141,1	4602,7

	V	VI	VII	VIII	IX	X
DESIILI, MK - DECIL, MK	36741	45889	56090	67910	85162	**
KOTITALOUKSIDA POSTITIEDUSTELUSSA HUSHÄLL I POSTENKÄTEN	-	-	-	-	-	-
KOTITALOUKSIDA HAASTATTELUSSA HUSHÄLL I INTERVJUN	688,0	711,0	717,0	711,0	712,0	699,0
KOTITALOUKSIDA PERUSJOUKOSSA, 1000 HUSHÄLL I POPULATIONEN, 1000	175,3	175,7	175,4	175,6	175,4	175,6
HENKILÖITÄ PERUSJOUKOSSA, 1000 PERSONER I POPULATIONEN, 1000	440,7	519,9	566,3	591,8	634,5	675,1
KOTITALOUDEN KESKIKOKO HUSHÄLLETS MEDELSTÖRLEK	2,5	3,0	3,2	3,4	3,6	3,8
AIKUISIA KESKIMÄÄRIN VUXNA I MEDELTA	1,7	2,0	2,2	2,3	2,4	2,6
LAPSIA KESKIMÄÄRIN BARN I MEDELTA	0,8	0,9	1,0	1,1	1,2	1,2
AMMATISSA TOIMIVIA KESKIMÄÄRIN YRKESVERKSAMMA I MEDELTA	1,2	1,4	1,8	1,9	2,1	2,2
1. PALKAT - LÖNER	4790,2	5941,1	7437,3	9161,7	11200,1	16374,9
2. YRITTÄJÄTULOT - FÖRETAGARINKOMST	736,4	1013,2	1249,0	1392,7	1593,8	2818,5
21. MAATALOUDESTA - AV JORDBRUK	370,5	458,6	562,5	578,7	504,1	444,9
22. METSÄTALOUDESTA - AV SKOGSBRUK	144,2	191,5	207,0	304,8	270,4	413,2
23. MUUSTA - AV ANNAT	221,7	363,1	479,5	509,3	819,3	1960,5
3. ANSIOTULOT (1+2) FÖRVÄRVSINKOMST (1+2)	5535,8	6985,2	8670,9	10603,4	12803,7	19116,9
4. OMAISUUSTULOT - KAPITALINKOMST	225,2	318,5	335,4	338,4	461,5	852,6
41. KORDT - RÄNTOR	36,4	48,2	54,1	56,7	71,5	111,3
42. OSINGOT - DIVIDENDER	5,2	18,7	11,2	7,7	20,8	127,8
43. MAANVUOKRAT - ARRENDEN	1,0	7,0	15,2	3,7	2,5	13,7
44. KÄYTTÖOIKEUSHAKSUT - ROYALTY	0,6	1,0	0,5	2,4	2,9	32,8
45. LASKENMALLISET NETTOVUOKRAT OMISTUS- ÄSUNNGJISTA - BERÄKNADE NETTOHYROR AV ÄGARBÖSTÄDER	147,4	197,3	202,2	226,3	301,4	436,4
46. MUUT NETTOVUOKRAT ÖVRIGA NETTOHYROR	34,5	46,4	52,3	41,6	62,5	130,5
5. TUOTANMONTEKIJÄTULOT (3+4) FAKTORINKOMST (3+4)	5767,5	7306,4	9014,5	10938,7	13277,4	19954,0
6. SAADUT TULONSIIRROT ERHÄLLNA TRANSFERERINGAR	1199,3	1166,0	961,3	801,7	850,8	737,5
61. SOSIAALITURVAETUDET SOCIALSKYDDSFÖRMÄNER	763,4	798,7	700,5	564,2	616,3	522,4
62. RAHASTOIMATTOMAT SOSIAALITURVAETU- DET - ICKE FONDERADE SOCIALSKYDDSFÖR- MÄNER	172,5	126,8	125,9	104,0	106,1	87,6
63. SOSIAALIAVUSTUKSET - SOCIALBIDRAG	183,3	159,1	91,7	82,3	73,4	46,0
64. MUUT TULONSIIRROT ÖVRIGA TRANSFERERINGAR	80,0	81,3	43,3	51,2	55,0	81,6
7. TULOT JA SAADUT TULONSIIRROT YHTEENSÄ (5+6) INKOMSTER OCH ERHÄLLNA TRANS- FERERINGAR SAMMANLAGT (5+6)	6966,8	8472,4	9975,9	11740,4	14128,2	20691,5
8. MAKSETUT TULONSIIRROT BETALDA TRANSFERERINGAR	1456,7	1879,2	2381,2	2953,8	3874,3	7088,7
81. VÄLITYMÄT VEROT - DIREKTA SKATTER	1241,7	1608,6	2038,1	2551,3	3383,8	6340,0
82. SOSIAALITURVAMAKSUT SOCIALSKYDDSAVGIFTER	215,0	270,6	343,2	402,5	490,5	748,7
9. KÄYTETTÄVISSÄ OLEVAT TULOT (7-8) DISPUNIBEL INKOMST (7-8)	5506,8	6586,1	7588,8	8772,9	10241,5	13599,3

30. KOTITALOUKSIEN LUKUMÄÄRÄ JA TULOT DESIILIRYHMITTÄIN. DESIILIRYHMÄT ON MUOĐOSTETTU KOTITALOUKSIEN KÄYTETTÄVISSÄ OLEVIEN TULOJEN MUKAAN
HUSHÄLLENS ANTAL OCH INKOMSTER I DECILGRUPPER ENLIGT HUSHÄLLENS DISPONIBLA INKOMST
NUMBER AND INCOME OF HOUSEHOLDS IN DECILE GROUPS ORDERED BY AVAILABLE INCOME OF HOUSEHOLDS

KOKONAISARVO, 1000000 MK - TOTALVÄRDE, 1000000 MK - TOTAL VALUE 1000000 MK

KOTITALOUKSIEN LUKUMÄÄRÄ JA TULOT HUSHÄLLENS ANTAL OCH INKOMSTER NUMBER AND INCOME OF HOUSEHOLDS	KAIKKI KO- TITALOUDET SAMTLIGA HUSHÄLL ALL HOUSE- HOLDS	DESIILIRYHMÄT - DECILGRUPPER - DECILE GROUPS			
		I	II	III	IV
DESIILI, MK - DECIL, MK		13499	19191	24381	29924
KOTITALOUKSIEN POSTITIEDUSTELUSSA HUSHÄLL I POSTENKÄTEN	-	-	-	-	-
KOTITALOUKSIEN HAASTATTELUSSA HUSHÄLL I INTERVJUN	6869,0	603,0	629,0	672,0	685,0
KOTITALOUKSIEN PERUSJOUKUSSA, 1000 HUSHÄLL I POPULATIONEN, 1000	1755,3	175,5	175,6	175,5	175,5
HENKILÖITÄ PERUSJOUKUSSA, 1000 PERSONER I POPULATIONEN, 1000	4692,8	205,0	242,8	303,8	386,7
KOTITALOUDEN KESKIKOKO HUSHÄLLETS MEDELSTORLEK	2,7	1,2	1,4	1,7	2,2
AIKUISIA KESKIMÄÄKIN VUXNA I MEDELTAL	1,9	1,1	1,3	1,5	1,7
LAPSIA KESKIMÄÄKIN BARN I MEDELTAL	0,7	0,1	0,1	0,3	0,5
AMMATISSA TOIMIVIA KESKIMÄÄKIN YRKESVERKSAMMA I MEDELTAL	1,3	0,2	0,4	0,7	0,9
1. PALKAT - LÖNER	59554,6	385,1	1071,0	2382,1	3617,1
2. VYTTÄJÄTULUT - FÖRETAGARINKOMST	10134,2	143,9	237,7	364,5	678,1
21. MAATALOUDESTA - AV JORDBRUK	3580,7	77,3	101,5	166,0	284,3
22. METSÄTALOUDESTA - AV SKOGSBRUK	1828,7	28,3	57,3	72,7	114,7
23. MUUSTA - AV ANNAT	4724,8	38,4	78,9	125,8	279,0
3. ANSIOTULUT (1+2) FÖRVÄRVSINKOMST (1+2)	69688,8	531,1	1312,4	2746,8	4258,8
4. UMAISUUSTULUT - KAPITALINKOMST	3492,0	169,6	186,0	196,4	273,4
41. KURJOT - RÄNTOR	535,3	21,8	27,1	33,6	42,8
42. OSINGOT - DIVIDENDER	236,2	10,4	3,1	4,1	16,1
43. MAANVUOKRAT - ARKENDEN	69,5	13,6	6,2	5,6	2,1
44. KÄYTTÖIKKEUSMAKSUT - ROYALTY	46,1	-	1,7	-	0,1
45. LASKENNALLISET NETTUVUOKRAT OMISTUS- ASUNNISTA - BERÄKNADE NETTOHYROR AV ÄGARBUSTÄDER	2108,8	91,8	126,8	124,3	161,7
46. MUUT NETTUVUOKRAT ÖVRIKA NETTOHYROR	496,0	31,9	21,0	28,8	50,6
5. TUOTANTONTERIJÄTULUT (3+4) FAKTORINKOMST (3+4)	73140,9	696,8	1499,0	2945,7	4532,8
6. SAAJUT TULUNSIIRROT ERHÄLLNA TRANSFERERINGAR	15927,1	1306,6	1762,5	1684,7	1529,4
61. SOSIAALITJRVAETJUUDI SOCIALSKYDUSFÖRHÄNER	10534,0	1111,9	1343,4	1154,5	993,6
62. RAHASTUIHATTOMAT SOSIAALITURVAETUU- DET - ILKE FUNDERADE SOCIALSKYDUS- FÖRHÄNER	3233,1	63,9	218,2	302,1	308,8
63. SOSIAALIAVUSTUKSET - SOCIALBIDRAG	1467,7	75,3	133,0	158,5	174,1
64. MUUT TULUNSIIRROT ÖVRIKA TRANSFERERINGAR	692,4	55,5	67,9	69,7	52,9
7. TULGT JA SAAJUT TULUNSIIRROT YHTEENSÄ (5+6) INKOMSTER OCH ERHÄLLNA TRANS- FERERINGAR SAMMANLAGT (5+6)	89107,9	2003,4	3261,6	4630,4	6062,2
8. MAKSETUT TULUNSIIRROT BETALDA TRANSFERERINGAR	21072,7	271,7	342,1	805,6	1279,7
81. VÄLITOMÄT VERGT - DIREKTA SKATTER	19154,8	236,3	333,1	696,9	1101,0
82. SOSIAALITJRVAHAKSUT SOCIALSKYDUSAVGIFTER	2717,8	35,4	59,1	108,7	178,7
9. KÄYTETTÄVISSÄ OLEVAT TULGT (7-8) DISPONIBEL INKOMST (7-8)	67235,3	1735,7	2868,1	3833,4	4784,2

	V	VI	VII	VIII	IX	X
DESILLI, MK - DJCIL, MK	35634	41201	47432	54924	65827	--
KOTITALUUKSIA POSTITIEDUSTELUSSA HUSHÄLL I PUSTENKÄTEN	-	-	-	-	-	-
KOTITALUUKSIA HAASTATTELUSSA HUSHÄLL I INTERVJUN	705,0	713,0	721,0	717,0	716,0	708,0
KOTITALUUKSIA PERUSJOUKUSSA, 1000 HUSHÄLL I POPULATIONEN, 1000	175,6	175,4	175,6	175,6	175,6	175,5
HENKILÖITÄ PERUSJOUKUSSA, 1000 PERSONER I POPULATIONEN, 1000	466,8	520,0	562,1	618,6	661,6	727,4
KOTITALUUDEN KESKIKOKO HUSHÄLLETS MEDELSTORLEK	2,7	3,0	3,2	3,5	3,8	4,1
AIKUISIA KESKIMÄÄRIN VUXNA I MEDELTA	1,9	2,1	2,2	2,3	2,5	2,9
LAPSIA KESKIMÄÄRIN BARN I MEDELTA	0,8	0,9	1,0	1,2	1,3	1,2
AMMATISSA TUIMIVIA KESKIMÄÄRIN YRKESVERKSAMMA I MEDELTA	1,1	1,4	1,6	1,8	2,0	2,2
1. PALKAT - LÖNER	4635,7	5532,3	7312,0	9027,9	10896,6	14694,9
2. YRITTÄJÄTULUT - FÖRETAGARINKOMST	776,4	1047,0	989,8	1094,5	1736,2	3064,2
21. MAATALUDESTA - AV JURDBRUK	335,1	507,7	385,3	500,5	493,9	729,0
22. METSÄTALUDESTA - AV SKOGSBRUK	103,1	172,7	137,9	214,1	264,3	663,6
23. MUUSTA - AV ANNAT	340,2	366,6	466,6	379,9	977,9	1671,6
3. ANSIUTULOT (1+2) FÖRVÄRVSINKOMST (1+2)	5416,9	6583,1	8312,2	10194,5	12577,0	17756,1
4. OMAISUUSTULUT - KAPITALINKOMST	272,7	265,5	362,1	375,3	511,8	879,2
41. KORUT - RÄNTOR	52,6	48,4	64,6	55,7	68,5	120,0
42. OSINGOT - DIVIDENDER	7,6	11,8	19,5	11,7	29,4	122,6
43. MAANVUOKHAT - ARRENDEN	3,2	1,7	4,9	3,1	22,1	6,8
44. KÄYTTÖOIKEUSMAKSUT - ROYALTY	1,5	0,2	2,5	3,0	12,1	24,8
45. LASKENNALLISET NETTOVUOKRAT OMISTUS- ASUNNUISTA - BERÄKNADE NETTOHYROR AV ÅGANDUSTÄDER	168,4	173,1	212,5	245,0	323,7	481,7
46. MUUT NETTOVUOKRAT ÖVRIGA NETTOHYROR	39,2	30,3	58,1	56,8	56,0	123,2
5. TUOTANNUNTEKIJÄTULUT (3+4) FÄKTÖRINKOMST (3+4)	5695,1	6853,5	8678,0	10563,7	13097,5	18618,6
6. SAADUT TULONSIIRROT ERHÄLLNA TRANSFERERINGAR	1671,2	1427,0	1533,3	1375,3	1309,3	1927,6
61. SOSIAALITURVAETUJDET SOCIALSKYDDSFÖRMÄNER	1050,1	1111,8	970,0	924,0	808,6	1065,9
62. RAHASTUJUMATTUMAT SOSIAALITURVAETUJ- DET - ICKE FONDERADE SOCIALSKYDDSFÖR- MÄNER	330,9	474,0	372,0	442,9	330,9	589,3
63. SOSIAALIAVUSTUKSET - SOCIALBIDRAG	215,4	174,8	124,7	151,8	107,1	153,2
64. MUUT TULONSIIRROT ÖVRIGA TRANSFERERINGAR	74,1	66,4	66,6	56,7	62,7	119,2
7. TULOT JA SAADUT TULONSIIRROT YHTEENSÄ (5+6) INKOMSTER OCH ERHÄLLNA TRANS- FERERINGAR SAMMANLAGT (5+6)	7366,3	8680,5	10211,4	11939,0	14406,8	20546,2
8. MAKSETUT TULONSIIRROT BETALDA TRANSFERERINGAR	1592,3	1912,6	2431,9	2972,6	3899,4	6314,8
81. VÄLITÖNÄT VEKUT - DIREKTA SKATTER	1375,3	1649,0	2109,4	2587,3	3422,3	5644,1
82. SOSIAALITURVAMAKSUT SOCIALSKYDDSAVGIFTER	217,0	263,5	322,5	385,3	477,0	670,6
9. KÄYTIETTÄVISSÄ OLEVAT TULOT (7-d) UTSPUNIBEL INKOMST (7-8)	5772,6	6765,7	7773,2	9957,3	10501,4	14243,5

4. KOTITALOUKSIEN LUKUMÄÄRÄ JA TULOT TULOLUOKITTAIN. TULOLUOKAT ON MUODOSTETTU KOTITALOUKSIEN TUOTANNONTEKIJÄTULOJEN MUKAAN HUSHÄLLENS ANTAL OCH INKOMSTER I INKOMSTKLASSER ENLIGT HUSHÄLLENS FAKTORINKOMST
NUMBER AND INCOME OF HOUSEHOLDS IN INCOME BRACKETS ORDERED BY FACTOR INCOME OF HOUSEHOLDS

KOKUMÄISÄRVO, 1000000 MK - TOTALVÄRDE, 1000000 MK - TOTAL VALUE 1000000 MK

KOTITALOUKSIEN LUKUMÄÄRÄ JA TULOT HUSHÄLLENS ANTAL OCH INKOMSTER NUMBER AND INCOME OF HOUSEHOLDS	KAIKKI KO- TITALOUDET SAMTLIGA HUSHÄLL ALL HOUSE- HOLDS	TULOLUOKKA, MK - INKOMSTKLASS, MK - INCOME BRACKET, MK					
		-9999	10000- 14999	15000- 19999	20000- 24999	25000- 29999	30000- 34999
KOTITALOUKSIJA POSTITIEDUSTELUSSA HUSHÄLL I POSTENKÄTEN	-	-	-	-	-	-	-
KOTITALOUKSIJA HAASTATTELUSSA HUSHÄLL I INTERVJUN	6869,0	1527,0	219,0	259,0	338,0	396,0	450,0
KOTITALOUKSIJA PERUSJOUKOSSA, 1000 HUSHÄLL I POPULATIONEN, 1000	1755,3	417,5	55,2	69,4	86,2	100,6	114,9
HENKILÖITÄ PERUSJOUKOSSA, 1000 PERSONER I POPULATIONEN, 1000	4692,8	633,8	121,0	149,9	197,7	225,4	297,1
KOTITALOUDEEN KESKIKOKO HUSHÄLLETS MEDELSTÖRLEK	2,7	1,5	2,2	2,2	2,3	2,2	2,6
AIKUISIA KESKIMÄÄRIN VUXNA I MEDELTA	1,9	1,4	1,8	1,7	1,7	1,7	1,8
LAPSIA KESKIMÄÄRIN BARN I MEDELTA	0,7	0,1	0,4	0,5	0,6	0,5	0,8
AMMATISSA TOIMIVIA KESKIMÄÄRIN YRKESVEKKSAMMA I MEDELTA	1,3	0,1	0,7	1,0	1,1	1,2	1,2
1. PALKAT - LÖNER	5954,6	275,8	390,7	850,8	1479,0	2311,8	3126,2
2. YRITTÄJÄTULOT - FÖRETAGARINKOMST	10134,2	225,3	181,0	266,1	375,6	378,6	491,4
21. MAATALOUDESTA - AV JORDBRUK	3580,7	111,9	97,3	131,2	192,8	189,5	234,7
22. METSÄTALOUDESTA - AV SKOGSBRUK	1828,7	71,8	44,4	67,2	73,1	65,0	92,4
23. MUUSTA - AV ANNAT	4724,8	41,6	39,2	67,7	109,7	124,2	164,3
3. ANSIDOTULOT (1+2) FÖRVÄRVSINKOMST (1+2)	69688,8	501,4	574,8	1114,5	1854,4	2685,6	3620,6
4. OMAISUUSTULOT - KAPITALINKOMST	3492,0	523,9	129,7	126,8	105,5	109,4	135,7
41. KOROT - RÄNTOR	535,3	93,5	13,9	20,4	16,1	18,8	21,4
42. OSINGOT - DIVIDENDER	236,2	23,2	4,9	8,1	7,9	1,3	3,3
43. MAANVUOKRAT - AKRENDEN	69,5	15,7	3,0	3,5	2,0	2,4	0,7
44. KÄYTTÖOIKEUSMAKSUT - ROYALTY	46,1	1,8	2,1	1,4	0,3	0,3	0,6
45. LASKENNALLISET NETTOVUOKRAT OMISTUS- ASUNNOISTA - BERÄKNADE NETTOHYROR AV ÄGARBOSTÄDER	2108,8	344,7	73,4	65,7	65,1	71,4	94,3
46. MUUT NETTOVUOKRAT ÖVRIGA NETTOHYROR	496,0	44,9	32,4	27,7	14,1	15,2	15,4
5. TUOTANNONTEKIJÄTULOT (3+4) FAKTURINKOMST (3+4)	73180,9	1015,7	703,2	1240,2	1958,3	2798,3	3760,9
6. SAADUT TULONSIIRROT ERHÄLLNA TRANSFERERINGAR	15927,1	7447,9	774,6	794,1	696,5	650,7	848,2
61. SOSIAALITURVAETUJDET SOCIALSKYDDSFÖRMÄNER	10534,0	4814,1	475,8	498,4	462,8	412,3	512,9
62. RAHASTUIMATTOMAT SOSIAALITURVAETUU- DET - ICKE FUNDEKADE SOCIALSKYDDSFÖRMÄNER	3233,1	2010,7	185,0	144,6	91,9	99,3	136,0
63. SOSIAALIAVUSTUKSET - SOCIALBIDKÄG	1467,7	458,6	86,1	113,2	101,0	97,9	138,2
64. MUUT TULONSIIRROT ÖVRIGA TRANSFERERINGAR	692,4	164,7	27,8	38,0	40,8	41,3	61,1
7. TULOT JA SAADUT TULONSIIRROT YHTEENSÄ (5+6) INKOMSTER OCH ERHÄLLNA TRANS- FERERINGAR SAMMANLAGT (5+6)	89107,9	8463,7	1477,4	2034,4	2654,9	3449,0	4609,0
8. MAKSETUT TULONSIIRROT BETALDA TRANSFERERINGAR	21872,7	829,0	184,9	309,6	446,8	652,8	943,0
81. VÄLITÖNÄT VERUT - DIKERTA SKATTER	19154,8	800,4	158,5	270,0	371,9	546,3	804,5
82. SOSIAALITURVAMAKSUT SOCIALSKYDDSAVGIFTER	2717,8	28,6	26,4	39,6	74,9	106,5	138,5
9. KÄYTTÄVISSÄ OLEVAT TULOT (7-8) DISPONIBEL INKOMST (7-8)	67235,3	7684,9	1294,8	1722,8	2204,2	2796,4	3662,0

35000- 39999	40000- 44999	45000- 49999	50000- 59999	60000- 69999	70000- 79999	80000- 89999	90000- 99999	100000+
-	-	-	-	-	-	-	-	-
384,0	393,0	355,0	678,0	594,0	414,0	292,0	202,0	368,0
96,8	97,7	86,6	166,7	146,2	101,9	72,4	49,8	93,3
263,3	287,5	277,3	547,6	506,7	360,4	272,0	187,5	365,6
2,7	2,9	3,2	3,3	3,5	3,5	3,8	3,8	3,9
1,9	2,0	2,1	2,2	2,4	2,4	2,4	2,6	2,7
0,8	0,9	1,1	1,1	1,1	1,1	1,3	1,2	1,2
1,3	1,5	1,6	1,8	2,0	2,1	2,1	2,2	2,2
3027,0	3338,8	3401,1	7693,4	8072,9	6489,5	5189,1	3974,7	9933,9
451,3	627,1	612,5	1194,3	1181,3	864,1	764,6	638,5	1882,6
218,9	277,8	259,7	557,7	436,5	275,1	203,3	128,0	266,3
69,1	124,2	100,5	267,0	215,3	152,4	114,3	84,8	287,5
163,4	225,1	252,3	369,6	529,5	436,6	447,1	425,7	1328,8
3501,1	3972,3	3996,3	8932,4	9261,7	7359,2	5964,9	4571,1	11778,5
154,5	202,9	143,7	314,0	307,7	269,2	215,5	171,0	582,6
25,9	29,3	22,8	51,5	51,3	41,7	29,0	24,6	75,1
4,5	15,5	3,2	11,6	5,8	16,3	11,0	12,4	107,4
0,5	6,6	1,3	15,4	2,7	1,6	1,7	5,7	6,7
0,3	0,7	0,5	0,2	2,3	1,7	5,6	3,8	24,6
99,4	116,5	91,2	196,2	208,6	164,5	141,7	99,5	276,7
24,0	34,3	24,7	39,1	37,1	43,5	26,5	25,0	92,1
3654,2	4174,6	4144,8	9237,6	9582,6	7633,0	6186,3	4745,9	12340,3
573,0	674,9	514,8	882,2	689,0	452,3	321,9	195,6	411,4
435,1	436,1	365,8	617,7	505,4	322,9	257,7	144,4	272,7
35,6	94,6	71,0	132,7	63,0	69,3	16,9	14,6	68,0
78,0	86,3	56,1	91,8	78,5	30,5	18,7	14,3	20,6
24,3	57,9	24,1	39,9	42,1	29,5	28,6	22,4	50,0
4232,1	4849,4	4659,7	10119,8	10271,5	8085,2	6508,2	4941,5	12751,7
936,8	1096,2	1081,2	2452,9	2629,2	2228,7	1864,5	1532,7	4684,5
798,8	939,6	928,5	2104,8	2274,8	1942,9	1642,4	1357,9	4213,5
137,9	156,6	152,7	348,1	354,3	285,8	222,1	174,8	470,9
3241,6	3749,7	3575,8	7660,9	7630,3	5845,7	4642,3	3408,3	8065,4

5. KOTITALOUKSIEN LUKUMÄÄRÄ JA TULOT TULOLUOKITTAIN. TULOLUOKAT ON MUODOSTETTU KOTITALOUKSIEN KÄYTETTÄVISSÄ OLEVIEN TULOJEN MUKAAN
HUSHÄLLENS ANTAL OCH INKOMSTER I INKOMSTKLASSER ENLIGT HUSHÄLLENS DISPONIBLA INKOMST
NUMBER AND INCOME OF HOUSEHOLDS IN INCOME BRACKETS ORDERED BY AVAILABLE INCOME OF HOUSEHOLDS

KOKONAISARVO, 1000000 MK - TOTALVÄRDE, 1000000 MK - TOTAL VALUE 1000000 MK

KOTITALOUKSIEN LUKUMÄÄRÄ JA TULOT HUSHÄLLENS ANTAL OCH INKOMSTER NUMBER AND INCOME OF HOUSEHOLDS	KAIKKI KO- TITALOUDET SAMTLIGA HUSHÄLL ALL HOUSE- HOLDS	TULOLUOKKA, MK - INKOMSTKLASS, MK - INCOME BRACKET, MK					
		-9999	10000- 14999	15000- 19999	20000- 24999	25000- 29999	30000- 34999
KOTITALOUKSIJA POSTITIEDUSTELUSSA HUSHÄLL I POSTENKÄTEN	-	-	-	-	-	-	-
KOTITALOUKSIJA HAASTATELUSSA HUSHÄLL I INTERVJUN	6869,0	246,0	512,0	572,0	652,0	613,0	626,0
KOTITALOUKSIJA PERUSJOUKUSSA, 1000 HUSHÄLL I POPULATIONEN, 1000	1755,3	70,6	150,4	155,6	170,9	156,3	156,0
HENKILÖITÄ PERUSJOUKUSSA, 1000 PERSONER I POPULATIONEN, 1000	4692,8	87,9	171,5	230,5	296,0	353,9	414,2
KOTITALOUDEEN KESKIKOKO HUSHÄLLETS MEDELSTORLEK	2,7	1,2	1,1	1,5	1,7	2,3	2,7
AIKUISIA KESKIMÄÄRIN VUXNA I MEDELTA	1,9	1,1	1,1	1,4	1,5	1,7	1,9
LAPSIA KESKIMÄÄRIN BARN I MEDELTA	0,7	0,1	-	0,1	0,3	0,6	0,8
AMMATISSA TOIMIVIA KESKIMÄÄRIN YRKESVERKSAMMA I MEDELTA	1,3	0,3	0,2	0,5	0,7	1,0	1,1
1. PALKAT - LÖNER	59554,6	188,8	351,7	1198,5	2493,6	3262,1	4018,1
2. YKITTÄJÄTULOT - FÖRETAGARINKOMST	10134,2	58,7	118,0	250,9	356,5	640,3	701,3
21. MAATALOUDESTA - AV JUKDBRUK	3580,7	33,8	60,4	110,2	157,0	268,0	319,5
22. METSÄTALOUDESTA - AV SKOGSBRUK	1828,7	3,5	32,5	61,2	75,4	100,5	95,5
23. MUUSTA - AV ANNAT	4724,8	21,4	25,2	79,5	124,1	271,8	286,3
3. ANSIOTULOT (1+2) FÖRVÄRVSINKOMST (1+2)	69688,8	249,3	472,8	1451,9	2851,3	3863,3	4734,3
4. OMAISUUSTULOT - KAPITALINKOMST	3492,0	66,2	151,2	163,0	191,6	256,4	245,0
41. KOROT - RÄNTOR	535,3	10,5	17,5	26,7	32,0	38,7	45,8
42. OSINGOT - DIVIDENDER	236,2	3,4	8,3	1,9	4,5	15,8	7,3
43. MAANVUOKRAT - ARRENDEN	69,5	7,4	6,6	5,8	5,9	1,9	3,2
44. KÄYTTÖOIKEUSMAKSUT - ROYALTY	46,1	-	1,0	0,7	-	0,1	1,5
45. LASKENNALLISET NETTOVUOKRAT OMI- STUS- ASUNNOISTA - BERÄKNADE NETTOHYROR AV ÄGARBOSTÄDER	2108,8	38,9	88,1	107,7	122,8	150,0	150,1
46. MUUT NETTOVUOKRAT ÖVRIGA NETTOHYROR	496,0	6,1	29,7	20,2	26,5	49,9	37,1
5. TUOTANTONTEKIJÄTULOT (3+4) FAKTURINKOMST (3+4)	73180,9	314,5	620,9	1616,2	3045,9	4119,5	4983,6
6. SAADUT TULONSIIRROT ERHÄLLNA TRANSFERERINGAR	15927,1	359,4	1415,2	1526,4	1644,3	1354,5	1502,8
61. SOSIAALITURVAETUUEDET SOCIALSKYDÖSFÖRMÄNER	10534,0	283,1	1213,6	1134,0	1117,1	867,1	931,7
62. RAHASTOIMATTOMAT SOSIAALITURVAETU- UEDET - ICKE FONDERADE SOCIALSKYDÖS- FÖRMÄNER	3233,1	13,3	95,1	198,7	310,8	275,2	314,1
63. SOSIAALIAVUSTUKSET - SOCIALBIDRAG	1467,7	34,6	59,8	136,5	148,3	166,5	194,5
64. MUUT TULONSIIRROT ÖVRIGA TRANSFERERINGAR	692,4	28,4	46,7	57,2	68,2	45,8	62,5
7. TULOT JA SAADUT TULONSIIRROT YHTEENSÄ (5+6) INKOMSTER OCH ERHÄLLNA TRANS- FERERINGAR SAMMANLAGT (5+6)	89107,9	673,9	2036,1	3142,6	4690,3	5473,9	6486,5
8. MAKSETUT TULONSIIRROT BETALDA TRANSFERERINGAR	21872,7	181,3	150,1	421,9	845,3	1161,5	1401,7
81. VÄLITTÖMÄT VEROT - DIREKTA SKATTER	19154,8	157,7	130,1	359,0	732,5	997,6	1210,8
82. SOSIAALITURVAMAKSUT SOCIALSKYDÖSAVGIFTER	2717,8	23,5	20,0	62,9	112,8	163,9	190,9
9. KÄYTETTÄVISSÄ OLEVAT TULOT (7-8) DISPONIBEL INKOMST (7-8)	67235,3	482,8	1900,8	2720,9	3851,7	4313,6	5084,9

35000- 39999	40000- 44999	45000- 49999	50000- 59999	60000- 69999	70000- 79999	80000- 89999	90000- 99999	100000+
-	-	-	-	-	-	-	-	-
623,0	603,0	536,0	850,0	514,0	265,0	118,0	64,0	75,0
152,9	147,2	132,6	207,6	124,9	66,4	29,0	16,4	18,6
447,1	459,5	448,6	738,7	494,9	269,0	123,0	72,5	85,6
2,9	3,1	3,4	3,6	4,0	4,0	4,2	4,4	4,6
2,1	2,1	2,2	2,4	2,6	2,8	3,0	3,2	3,2
0,8	1,0	1,1	1,2	1,3	1,3	1,2	1,0	1,4
1,3	1,6	1,7	1,9	2,1	2,2	2,4	2,4	2,3
4608,5	5734,8	6210,9	11528,7	8426,6	5096,8	2577,1	1575,7	2282,8
888,2	878,7	707,2	1598,8	1437,4	937,1	466,4	408,6	686,3
386,6	384,5	311,9	584,4	431,0	238,0	157,9	57,4	80,3
128,2	134,3	115,9	304,9	254,4	169,6	122,7	61,6	168,4
373,4	359,8	279,3	709,5	752,0	529,5	185,7	289,6	437,6
5480,7	6612,5	6956,8	13161,4	9834,0	6066,8	3049,2	1968,2	2936,3
225,2	286,4	252,9	517,0	406,5	253,6	164,2	95,1	217,7
40,3	94,7	43,1	74,3	53,2	42,1	17,3	16,8	22,1
8,9	13,5	12,5	18,1	31,0	27,2	16,7	13,3	54,1
0,9	3,9	2,2	21,5	4,6	2,6	0,8	0,3	1,8
0,2	1,7	2,5	7,5	8,2	8,1	0,7	0,5	13,3
153,6	163,3	161,0	320,7	270,4	148,1	87,1	57,8	89,5
21,3	49,3	31,7	74,9	39,0	25,5	41,5	6,5	36,9
5710,7	6902,7	7215,5	13674,3	10245,0	6320,1	3211,9	2064,5	3135,7
1643,2	1255,5	1125,5	1599,2	983,5	718,1	291,1	197,9	310,4
982,0	829,6	707,0	1000,1	670,6	384,3	128,6	112,5	172,7
436,0	263,4	268,7	389,1	185,5	220,4	123,0	51,6	88,1
160,9	108,0	111,5	129,0	90,7	78,6	12,5	15,8	20,5
64,3	54,5	38,4	81,1	36,7	34,8	27,0	17,9	29,0
7353,9	8158,1	8341,0	15273,5	11228,5	7038,2	3502,9	2262,3	3446,1
1598,3	1903,3	2059,3	3929,4	3125,4	2090,9	1059,4	727,5	1217,3
1379,9	1645,3	1790,7	3433,6	2756,4	1854,3	948,5	653,4	1105,1
218,4	258,0	268,7	495,8	369,0	236,6	110,8	74,1	112,2
5753,6	6250,8	6275,5	11335,3	8094,4	4946,5	2445,3	1537,3	2242,0

6. KOTITALOUKSIEN LUKUMÄÄRÄ, KOKO JA TULOTASO SOSIOEKONOMISEN ASEMAN MUKAAN HUSHÄLLENS ANTAL, STORLEK OCH INKOMSTNIVÅ ENLIGT SOCIOEKONOMISK STÄLLNING NUMBER, SIZE AND INCOME LEVEL OF HOUSEHOLDS BY SOCIO-ECONOMIC GROUP

SOCIOEKONOMINEN ASEMA SOCIOEKONOMISK STÄLLNING SOCIO-ECONOMIC GROUP	KOTITALOUKSIDIA HUSHÄLL - HOUSEHOLDS			HENKI- LÖITÄ MÄÄRIN PERSO- NER I MEDEL- TAL PERSONS I ME- DEL AVERAGE	AMMA- TISSA KESKI- TOIM- KESKI- MÄÄRIN YRKES- VERK- SAMMA I ME- DEL ECONO- MICALLY ACTIVE AVERAGE	TULOTASO - INKOMSTNIVÅ - INCOME LEVEL, 1000 MK		ANSIOTULOT FÖRVÄRVSTINKOMST PRIMARY INCOME		TUOTANNONTEKIJÄ- TULOT FAKTORINKOMST FACTOR INCOME		KÄYTETTÄVISSÄ OLEVAT TULOT DISPONIBEL INKOMST AVAILABLE INCOME	
	POSTI- TIE- DUSTE- LUSSA I POST- ENKÄ- TEN IN POSTAL SURVEY	HAAS- TAT- TE- LUSSA I IN- VJUN IN INTER- VIEW	PERUS- JOUKOS- SA I LATIO- NEN IN POPUL- ATION, 1000			KESKI- ARVO MEDEL- TAL MEAN	MEDI- AANI MEDIAN	KESKI- ARVO MEDEL- TAL MEAN	MEDI- AANI MEDIAN	KESKI- ARVO MEDEL- TAL MEAN	MEDI- AANI MEDIAN	KESKI- ARVO MEDEL- TAL MEAN	MEDI- AANI MEDIAN
KAIKKI KOTITALOUDET - SAMTLIGA HUSHÄLL	30948,0	6869,0	1754,6	2,7	1,2	39,7	35,0	41,7	36,7	38,3	35,6		
1. YRITTÄJÄT - FÖRETAGARE	3455,0	908,0	192,7	3,7	2,0	48,9	37,8	51,8	41,0	45,3	38,8		
11. MAATALOUSYRITTÄJÄT JORDBRUKSFÖRETAGARE	2397,0	675,0	133,5	3,8	2,1	43,8	35,3	46,6	38,2	44,9	38,6		
MAANVILJELIJÄT - JORDBRUKARE													
111. 2- 4,99 HA	174,0	46,0	9,4	3,1	1,7	20,1	12,7	21,8	13,2	29,6	23,9		
112. 5- 9,99 HA	717,0	239,0	41,5	3,6	2,0	35,6	27,3	38,3	29,3	42,1	33,6		
113. 10-19,99 HA	815,0	227,0	45,2	4,0	2,2	44,9	37,4	47,6	40,2	46,8	40,6		
114. 20+ HA	512,0	127,0	27,8	4,3	2,4	63,5	56,5	68,4	59,6	53,4	51,3		
115. MUUT MAATALOUSYRITTÄJÄT ÖVRIGA JORDBRUKSFÖRETAGARE	179,0	36,0	9,5	3,3	1,6	40,6	24,9	44,0	27,2	38,1	27,0		
12. MUUT YRITTÄJÄT - ÖVRIGA FÖRETAGARE	1058,0	233,0	59,1	3,4	1,7	60,2	46,2	63,7	49,0	46,2	39,9		
YRITYKSEN KOKO - FÖRETAGETS STORLEK													
121. 1-4 HENKEÄ - PERSONER	972,0	217,0	54,5	3,3	1,7	57,0	44,0	60,3	47,6	44,7	39,6		
122. 5+ HENKEÄ - PERSONER	86,0	16,0	4,6	3,8	2,0	97,3	..	102,6	..	63,8	..		
2. PALKANSAAJAT - LÖNTAGARE	19133,0	4281,0	1097,8	2,9	1,6	53,7	48,5	55,6	50,0	44,5	42,3		
21. YLEMMÄN KAND. ASTEEN KOULUTUKSEN SAANEET TOIMIHENKILÖT TJÄNSTEMÄN MED UTBILDNING PÅ HÖGRE KANDIDATNIVÅ	867,0	159,0	49,4	3,1	1,6	100,4	102,9	104,1	106,5	67,7	69,4		
2101. JULKISYHTEISÖT - OFFENTLIGA SAMMANSLUTNINGAR	539,0	89,0	30,1	3,0	1,6	93,5	92,4	96,1	94,5	63,1	65,1		
2102. MUUT - ÖVRIGA	328,0	70,0	19,3	3,3	1,6	111,2	110,0	116,5	112,2	74,7	71,0		
22. AMMATILLISEN KOULUTUKSEN SAANEET JA VASTAAVAT TOIMIHENKILÖT - YRKES- UTBILDADE TJÄNSTEMÄN OCH MOTSVARANDE	5091,0	1123,0	293,7	2,8	1,6	62,6	58,0	64,9	59,5	48,7	47,6		
2201. JULKISYHTEISÖT - OFFENTLIGA SAMMANSLUTNINGAR	1943,0	464,0	112,2	2,8	1,5	58,6	51,8	60,4	53,7	47,1	45,3		
2202. MUUT - ÖVRIGA	3148,0	659,0	181,5	2,9	1,6	65,1	61,9	67,7	63,5	49,7	49,3		
23. MUUT TOIMIHENKILÖT ÖVRIGA TJÄNSTEMÄN	2560,0	553,0	147,8	2,6	1,5	44,6	38,5	46,4	40,0	39,1	37,1		
2301. JULKISYHTEISÖT - OFFENTLIGA SAMMANSLUTNINGAR	570,0	123,0	32,6	2,4	1,4	43,2	34,4	44,9	37,3	38,8	34,8		
2302. MUUT - ÖVRIGA	1990,0	430,0	115,2	2,6	1,5	45,0	39,7	46,8	41,1	39,2	37,4		
24. MAA- JA METSÄTALDUSTYÖNTEKIJÄT JORD- OCH SKOGSBRUKSARBETARE	430,0	90,0	22,9	3,2	1,6	33,1	29,6	34,4	29,7	32,9	30,4		
25. TEOLLISUUDEN JA RAKENNUSTOIMINNAN TYÖNTEKIJÄT - ARBETARE INOM INDUSTRI OCH BYGGNADSVÄRKSAMHET	6713,0	1624,0	386,3	3,1	1,7	49,2	47,1	50,9	48,6	42,9	41,6		
251. AMMATTIKOULUTUKSEN SAANEET YRKESUTBILDADE	1566,0	387,0	90,6	3,1	1,6	50,5	47,6	52,0	48,8	43,9	41,3		
2511. TEOLLISUUSTYÖNTEKIJÄT INDUSTRIARBETARE	1287,0	317,0	74,5	3,0	1,6	50,2	46,9	51,6	47,8	43,6	41,0		
2512. RAKENNUSTYÖNTEKIJÄT BYGGNADARBETARE	279,0	70,0	16,1	3,4	1,7	52,1	51,8	54,2	53,0	45,4	44,2		
252. EI AMMATTIKOULUTUSTA ICKE YRKESUTBILDADE	3729,0	928,0	215,8	3,1	1,7	49,1	46,7	50,9	48,0	43,0	41,9		
2521. TEOLLISUUSTYÖNTEKIJÄT INDUSTRIARBETARE	2757,0	676,0	159,3	3,0	1,7	48,5	46,9	50,2	48,6	42,1	41,7		
2522. RAKENNUSTYÖNTEKIJÄT BYGGNADARBETARE	972,0	252,0	56,5	3,3	1,7	50,9	44,7	52,9	47,3	45,4	42,6		
253. MUIDEN AMMATTIYRYHMIEN TYÖNTEKIJÄT TEOLLISUudessa JA RAKENNUSTOIMIN- NASSA - ÖVRIGA YRKESGRUPPERS ARBE- TARE INOM INDUSTRI OCH BYGGNADSV- VERKSAMHET	1418,0	309,0	80,0	3,0	1,7	48,2	48,0	49,6	49,3	41,5	40,9		
26. PALVELUALOJEN TYÖNTEKIJÄT ARBETARE INOM SERVICEBRANCHER	3472,0	732,0	197,6	2,9	1,6	46,4	43,4	47,9	44,7	40,7	39,4		
261. KAUPPA, RAVITSEMIS- JA MAJOITUS- TOIMINTA - HANDEL, RESTAURANG- OCH HOTELLVERKSAMHET	841,0	168,0	47,9	2,6	1,5	40,4	36,7	41,7	37,7	36,5	36,0		
262. KULJETUS JA TIETOLIKENNE SAMFÄRDESEL OCH KOMMUNIKATIONER	1221,0	278,0	70,0	3,2	1,8	53,3	52,5	55,4	53,7	45,4	43,7		
263. MUUT - ÖVRIGA	1410,0	286,0	79,7	2,7	1,6	43,9	34,9	45,2	36,7	39,2	37,2		
3. AMMATISSA TOIMIMATTOMAT ICKE YRKESVERKSAMMA	8360,0	1680,0	464,1	1,6	-	3,0	0,2	4,7	2,0	20,9	17,8		
31. ANSIOELÄKKEENSAAJAT FÖRVÄRVSPENSJONSTAGARE	3368,0	704,0	191,4	1,7	-	3,1	0,2	5,5	2,6	27,6	24,3		
32. KANSANELÄKKEEN TAI SOSIAALIAVUSTUS- TEN VARASSA ELÄVÄT - PERSONER SOM LEVER PÅ FOLKPENSIÖN ELLER SOCIAL- BIDRAG	4532,0	840,0	244,7	1,5	-	1,9	0,1	2,9	1,2	15,6	13,9		
321. VANHUUSLÄKE - ÄLDERDOMSPENSIÖN	3226,0	592,0	174,3	1,3	-	1,1	0,1	2,2	1,1	14,5	13,1		
322. TYÖKYVYTTÖMYSELÄKE INVALIDPENSIÖN	781,0	141,0	41,7	1,7	-	2,0	0,3	2,8	1,1	17,3	15,4		
323. MUU - ÖVRIG	525,0	107,0	28,8	2,3	0,1	6,4	2,3	7,0	2,6	19,7	19,8		
33. MUUT AMMATISSA TOIMIMATTOMAT ÖVRIGA ICKE YRKESVERKSAMMA	460,0	136,0	27,9	1,9	0,1	11,6	6,0	16,2	8,3	22,2	14,0		
331. OPINTOLAINAN VARASSA ELÄVÄT PERSONER SOM LEVER PÅ STUDIELÄN	164,0	42,0	9,9	1,6	0,1	8,3	5,0	8,7	5,5	13,0	8,5		
332. OMAISUUSTULOJEN SAAJAT KAPITALINKOMSTTAGARE	34,0	17,0	2,3	1,5	0,1	10,2	..	48,4	..	35,6	..		
333. MUUT - ÖVRIGA	262,0	77,0	15,7	2,2	0,2	13,8	8,0	16,2	8,9	26,0	21,5		

7. KOTITALOUKSIEN KOKO JA TULOTASO DESIILIRYHMÄIN. DESIILIRYHMÄT ON MUODUSTETTU KOTITALOUKSIEN KÄYTETTÄVISSÄ OLEVIA
TULUJEN MUKAAN
HUSHÄLLENS STORLEK OCH INKOMSTNIVÅ I DECILGRUPPER ENLIGT HUSHÄLLENS DISPONIBLA INKOMST
SIZE AND INCOME LEVEL OF HOUSEHOLDS IN DECILE GROUPS ORDERED BY AVAILABLE INCOME OF HOUSEHOLDS

DESIILIRYHMÄT DECILGRUPPER DECILE GROUPS	DESIILI, MK DECIL, MK DECILE, MK	KOTITALOUKSI HUSHÄLL - HOUSEHOLDS	POSTITIE- DUSTELUSSA I POST- ENKÄTEN IN POSTAL SURVEY	HAASTAT- TELUSSA I INTER- VJUN IN INTER- VIEW	PERUS- JOUKUSSA I POPU- LATIONEN IN POPU- LATION, 1000	HENKI- LÖITÄ KESKI- MÄÄRIN PERSONEN I MEDEL- TAL PERSONS ON AVERAGE	AMMATIS- SA TOI- MIVIA KESKI- MÄÄRIN YRKES- VERKSAMMA I MEDEL- TAL ECONU- MICALLY ACTIVE ON AVERAGE	TULOTASO - INKOMSTNIVÅ - INCOME LEVEL	ANSIO- TULUT FÖRVÄRVS- INKOMST PRIMARY INCOME	TUOTANNON- TEKIJÄ- TULOT FAKTOR- INKOMST INCOME	KÄYTETTÄ- VISSÄ OLE- VAT TULUT DISPÖNIBEL INKOMST AVAILABLE INCOME
								KESKIARVU - MEDEL TAL - MEAN 1000 MK			
KAIKKI KOTITALOUDET SAMTLIGA HUSHÄLL		-	6869,0	1755,3	2,7	1,3	39,7	41,7	38,3		
I	13499	-	603,0	175,5	1,2	0,2	3,0	4,0	9,9		
II	19191	-	629,0	175,6	1,4	0,4	7,5	8,5	16,3		
III	26381	-	672,0	175,5	1,7	0,7	15,7	16,8	21,8		
IV	29924	-	685,0	175,5	2,2	0,9	24,3	25,8	27,3		
V	35634	-	705,0	175,6	2,7	1,1	30,8	32,4	32,9		
VI	41201	-	713,0	175,4	3,0	1,4	37,5	39,1	38,6		
VII	47432	-	721,0	175,6	3,2	1,6	47,3	49,4	44,3		
VIII	54924	-	717,0	175,6	3,5	1,8	58,1	60,2	51,0		
IX	65827	-	716,0	175,6	3,8	2,0	71,6	74,6	59,8		
X	211948	-	708,0	175,5	4,1	2,2	101,2	106,1	81,1		

8. KOTITALOUKSIEN LUKUMÄÄRÄ JA TULOTASO SOSIOEKONOMISEN PÄÄRYHMÄN JA KOTITALOUDEEN KOON MUKAAN
HUSHÄLLENS ANTAL OCH INKOMSTNIVÅ ENLIGT SOCIOEKONOMISK HUVUOGRUPP OCH HUSHÄLLETS STORLEK
NUMBER AND INCOME LEVEL OF HOUSEHOLDS BY SOCIO-ECONOMIC MAIN GROUP AND SIZE OF HOUSEHOLD

SGSIOEKONOMINEN PÄÄRYHMÄ JA KOTITALOUDEEN KOKO SOCIOEKONOMISK HUVUOGRUPP OCH HUSHÄLLETS STORLEK SOCIO-ECONOMIC MAIN GROUP AND SIZE OF HOUSEHOLD	KOTITALOUKSI HUSHÄLL - HOUSEHOLDS	HENKI- LÖITÄ KESKI- MÄÄRIN PERSON- NER I MEDEL- TAL PERSONS ON AVERAGE	AMMA- TISSA TOIM. MÄÄRIN YRKES- SAMMA I ME- DEL TAL ECONO- MICALLY ACTIVE ON AVERAGE	TULOTASO - INKOMSTNIVÅ - INCOME LEVEL, 1000 MK	ANSIOTULOT FÖRVÄRVSIN- KOMST PRIMARY INCOME	TUOTANNONTEKIJÄ- TULOT FAKTORIN- KOMST FACTOR INCOME	KÄYTETTÄVISSÄ OLEVAT TULOT DISPÖNIBEL INKOMST AVAILABLE INCOME				
					KESKI- ARVO MEDEL- TAL MEAN	MEDI- AANI MEDIAN	KESKI- ARVO MEDEL- TAL MEAN	MEDI- AANI MEDIAN	KESKI- ARVO MEDEL- TAL MEAN	MEDI- AANI MEDIAN	
KAIKKI KOTITALOUDET - SAMTLIGA HUSHÄLL	30948,0	6869,0	1754,6	2,7	1,2	39,7	35,0	41,7	36,7	38,3	35,6
1 HENKILÖ - PERSON	8753,0	1615,0	486,5	1,0	0,5	14,8	4,1	16,2	7,1	19,5	17,0
2 HENKEÄ - PERSONER	7587,0	1682,0	430,2	2,0	1,0	31,4	28,2	33,4	30,0	34,1	32,7
3 HENKEÄ - PERSONER	5932,0	1447,0	342,1	3,0	1,6	51,8	49,5	53,9	51,1	46,2	44,1
4 HENKEÄ - PERSONER	5427,0	1258,0	309,2	4,0	1,8	61,6	57,7	63,9	59,7	51,9	50,0
5 HENKEÄ - PERSONER	2056,0	553,0	119,2	5,0	2,0	66,1	58,6	69,1	60,1	58,3	53,0
6+ HENKEÄ - PERSONER	1193,0	314,0	67,4	6,6	2,3	64,6	55,4	67,2	57,1	63,5	58,1
1. YRITTÄJÄT - FÖRETAGARE	3455,0	908,0	192,7	3,7	2,0	48,9	37,8	51,8	41,0	45,3	38,8
1 HENKILÖ - PERSON	227,0	53,0	12,5	1,0	1,0	25,8	11,1	28,8	12,1	22,0	11,9
2 HENKEÄ - PERSONER	699,0	174,0	38,6	2,0	1,6	35,0	22,6	38,1	25,4	33,3	27,0
3 HENKEÄ - PERSONER	771,0	205,0	43,1	3,0	2,0	46,2	35,3	48,9	37,7	42,8	37,8
4 HENKEÄ - PERSONER	814,0	195,0	44,9	4,0	2,1	53,9	42,9	56,7	47,8	46,6	40,8
5 HENKEÄ - PERSONER	485,0	139,0	27,4	5,0	2,3	60,8	49,6	63,8	51,8	55,9	49,3
6+ HENKEÄ - PERSONER	459,0	142,0	26,3	6,7	2,6	63,5	52,6	66,8	54,7	64,7	56,4
2. PALKANSAAJAT - LÖNTAGARE	19133,0	4281,0	1097,8	2,9	1,6	53,7	48,5	55,6	50,0	44,5	42,3
1 HENKILÖ - PERSON	3665,0	705,0	208,0	1,0	1,0	31,7	28,8	32,8	29,6	24,5	22,7
2 HENKEÄ - PERSONER	4227,0	935,0	242,6	2,0	1,5	47,9	44,2	49,6	46,1	39,6	38,5
3 HENKEÄ - PERSONER	4661,0	1098,0	269,7	3,0	1,7	57,3	55,3	59,3	56,9	48,1	46,7
4 HENKEÄ - PERSONER	4409,0	999,0	252,2	4,0	1,8	65,3	62,3	67,4	63,9	53,5	51,5
5 HENKEÄ - PERSONER	1493,0	390,0	87,3	5,0	2,0	70,3	64,2	73,5	65,8	59,7	54,5
6+ HENKEÄ - PERSONER	678,0	154,0	37,9	6,6	2,2	69,7	62,1	71,9	67,3	63,8	60,3
3. AMMATISSA TOIMIMATTOMAT ICKE YRKESVERKSAMMA	8360,0	1680,0	464,1	1,6	-	3,0	0,2	4,7	2,0	20,9	17,8
1 HENKILÖ - PERSON	4861,0	857,0	265,9	1,0	-	1,1	-	2,6	1,1	15,4	13,5
2 HENKEÄ - PERSONER	2661,0	573,0	148,9	2,0	-	3,5	0,5	5,7	3,0	25,4	23,8
3 HENKEÄ - PERSONER	500,0	144,0	29,3	3,0	0,2	9,3	5,5	12,0	7,8	33,7	28,3
4 HENKEÄ - PERSONER	204,0	64,0	12,1	4,0	0,4	14,2	9,4	16,1	10,4	38,8	35,5
5 HENKEÄ - PERSONER	78,0	24,0	4,5	5,0	0,5	15,0	..	16,6	..	46,4	..
6+ HENKEÄ - PERSONER	56,0	18,0	3,3	6,9	0,7	15,1	..	16,2	..	50,4	..

9. KOTITALOUKSIEN LUKUMÄÄRÄ, KOKO JA TULOTASO SOSIOEKONOMISEN ASEMAN JA AMMATISSA TOIMIVIEN JÄSENTEN LUKUMÄÄRÄN MUKAAN
HUSHÄLLENS ANTAL, STORLEK OCH INKOMSTNIVÅ ENLIGT SOCIOEKONOMISK STÄLLNING OCH ANTAL YRKESVERKSAMMA MEDLEMMAR
NUMBER, SIZE AND INCOME LEVEL OF HOUSEHOLDS BY SOCIO-ECONOMIC GROUP AND NUMBER OF ECONOMICALLY ACTIVE MEMBERS

SOSIOEKONOMINEN ASEMA JA AMMATISSA TOIMIVIEN LUKUMÄÄRÄ SOCIO-EKONOMISK STÄLLNING OCH ANTAL YRKESVERKSAMMA SOCIO-ECONOMIC GROUP AND NUMBER OF ECONOMICALLY ACTIVE	KOTITALOUKSIJA HUSHÄLL - HOUSEHOLDS		HENKI- LOITÄ KESKI- MÄÄRIN PERSO- NER I MEDEL- TAL PERSONS ON AVERAGE	AMMA- TISSA TOIM. KESKI- MÄÄRIN YRKES- SAMMA I ME- DELTA- L	TULOTASO - INKOMSTNIVÅ - INCOME LEVEL, 1000 MK		ANSIOTULOT FÖRVÄRVSINKOMST PRIMARY INCOME		TUOTANNONTEKIJÄ- TULOT FAKTORINKOMST FACTOR INCOME		KÄYTETTÄVISSÄ OLEVAT TULOT DISPONIBEL INKOMST AVAILABLE INCOME	
	POSTI- TIE- DUSTA- LUSSA I POST- ENKÄ- TEN IN POSTAL SURVEY	HAAS- TAT- TE- LUSSA I TER- VJUN IN INTER- VIEW			PERUS- JOUKOS- SA I POPU- LATION, 1000	KESKI- MÄÄRIN PERSO- NER I MEDEL- TAL PERSONS ON AVERAGE	KESKI- MÄÄRIN YRKES- SAMMA I ME- DELTA- L	KESKI- MÄÄRIN YRKES- SAMMA I ME- DELTA- L	KESKI- MÄÄRIN YRKES- SAMMA I ME- DELTA- L	KESKI- MÄÄRIN YRKES- SAMMA I ME- DELTA- L	KESKI- MÄÄRIN YRKES- SAMMA I ME- DELTA- L	KESKI- MÄÄRIN YRKES- SAMMA I ME- DELTA- L
KAIKKI KOTITALOUDET - SAMTLIGA HUSHÄLL	30948,0	6869,0	1754,6	2,7	1,2	39,7	35,0	41,7	36,7	38,3	35,6	
EI AMMATISSA TOIMIVIA INGA YRKESVERKSAMMA												
1 AMMATISSA TOIMIVIA - YRKESVERKSAM	8076,0	1552,0	445,5	1,5	-	2,0	0,2	3,6	1,7	19,4	16,8	
2 AMMATISSA TOIMIVIA - YRKESVERKSAM	10314,0	2289,0	589,8	2,3	1,0	35,9	31,1	37,7	32,3	33,4	29,9	
3+ AMMATISSA TOIMIVIA - YRKESVERKSAM	10692,0	2565,0	614,0	3,5	2,0	64,1	59,7	66,4	61,2	52,0	49,4	
3+ AMMATISSA TOIMIVIA - YRKESVERKSAM	1866,0	464,0	106,2	4,6	3,3	78,4	73,6	81,3	75,6	66,1	64,7	
1. YRITTÄJÄT - FÖRETAGARE	3455,0	908,0	192,7	3,7	2,0	48,9	37,8	51,8	41,0	45,3	38,8	
1 AMMATISSA TOIMIVIA - YRKESVERKSAM	953,0	254,0	53,8	2,6	1,0	33,7	18,9	36,8	20,8	34,8	27,6	
2 AMMATISSA TOIMIVIA - YRKESVERKSAM	1807,0	475,0	100,4	3,8	2,0	51,2	39,3	54,1	42,1	46,0	39,4	
3+ AMMATISSA TOIMIVIA - YRKESVERKSAM	695,0	179,0	38,5	4,8	3,3	63,9	56,4	66,7	58,4	58,0	55,8	
11. MAATALOUSYRITTÄJÄT JORDBRUKSFÖRETAGARE	2397,0	675,0	133,5	3,8	2,1	43,8	35,3	46,6	38,2	44,9	38,6	
1 AMMATISSA TOIMIVIA - YRKESVERKSAM	521,0	153,0	29,2	2,5	1,0	23,4	13,4	26,3	16,3	32,3	24,0	
2 AMMATISSA TOIMIVIA - YRKESVERKSAM	1290,0	365,0	71,8	3,9	2,0	44,8	36,9	47,3	39,3	44,6	38,1	
3+ AMMATISSA TOIMIVIA - YRKESVERKSAM	586,0	157,0	32,6	4,8	3,3	60,1	53,0	63,0	56,7	56,8	55,4	
12. MUUT YRITTÄJÄT - ÖVRIGA FÖRETAGARE	1058,0	233,0	59,1	3,4	1,7	60,2	46,2	63,7	49,0	46,2	39,9	
1 AMMATISSA TOIMIVIA - YRKESVERKSAM	432,0	101,0	24,6	2,7	1,0	45,9	32,0	49,3	34,4	37,7	31,7	
2 AMMATISSA TOIMIVIA - YRKESVERKSAM	517,0	110,0	28,6	3,7	2,0	67,4	53,0	71,0	55,9	49,7	45,4	
3+ AMMATISSA TOIMIVIA - YRKESVERKSAM	109,0	22,0	5,9	4,6	3,3	84,4	..	87,4	..	64,4	..	
2. PALKANSAAJAT - LÖNTAGARE	19133,0	4281,0	1097,8	2,9	1,6	53,7	48,5	55,6	50,0	44,5	42,3	
1 AMMATISSA TOIMIVIA - YRKESVERKSAM	9117,0	1921,0	519,0	2,3	1,0	36,5	32,2	38,0	33,2	32,5	29,7	
2 AMMATISSA TOIMIVIA - YRKESVERKSAM	8850,0	2077,0	511,4	3,4	2,0	66,7	62,3	68,9	64,0	53,1	50,6	
3+ AMMATISSA TOIMIVIA - YRKESVERKSAM	1166,0	283,0	67,4	4,4	3,2	86,9	80,0	89,9	81,7	70,7	68,6	
21. YLEMmän KAND. ASTEEN KOULUTUKSEN SAANEET TOIMIHENKILÖT TJÄNSTEMÄN HED UTBILDNING PÅ HÖGRE KANDIDATNIVÅ	867,0	159,0	49,4	3,1	1,6	100,4	102,9	104,1	106,5	67,7	69,4	
1 AMMATISSA TOIMIVIA - YRKESVERKSAM	389,0	71,0	22,1	2,6	1,0	81,2	69,6	85,2	78,6	54,0	50,4	
2 AMMATISSA TOIMIVIA - YRKESVERKSAM	459,0	83,0	26,2	3,6	2,0	115,4	112,2	118,8	113,3	78,2	77,2	
3+ AMMATISSA TOIMIVIA - YRKESVERKSAM	19,0	5,0	1,2	4,4	3,1	
22. AMMATILLISEN KOULUTUKSEN SAANEET JA VASTAAVAT TOIMIHENKILÖT YRKESUTBILDADDE TJÄNSTEMÄN OCH MÖTSVARANDE	5091,0	1123,0	293,7	2,8	1,6	62,6	58,0	64,9	59,5	48,7	47,6	
1 AMMATISSA TOIMIVIA - YRKESVERKSAM	2456,0	512,0	140,8	2,2	1,0	43,7	38,2	45,7	40,1	36,0	32,3	
2 AMMATISSA TOIMIVIA - YRKESVERKSAM	2450,0	579,0	142,6	3,4	2,0	78,4	75,3	80,9	78,6	59,2	58,1	
3+ AMMATISSA TOIMIVIA - YRKESVERKSAM	185,0	32,0	10,3	4,3	3,1	103,4	94,0	106,2	96,5	75,9	71,8	
23. MUUT TOIMIHENKILÖT ÖVRIGA TJÄNSTEMÄN	2560,0	553,0	147,8	2,6	1,5	44,6	38,5	46,4	40,0	39,1	37,1	
1 AMMATISSA TOIMIVIA - YRKESVERKSAM	1501,0	303,0	86,1	1,9	1,0	31,0	29,2	32,5	31,1	29,8	27,1	
2 AMMATISSA TOIMIVIA - YRKESVERKSAM	939,0	209,0	54,1	3,3	2,0	60,7	61,5	62,6	63,3	49,6	50,1	
3+ AMMATISSA TOIMIVIA - YRKESVERKSAM	120,0	41,0	7,6	4,2	3,2	84,6	78,8	89,2	80,3	70,3	62,4	
24. MAA- JA METSÄTALOUSTYÖNTEKIJÄT JORD- OCH SKOGSBRUKSARBETARE	430,0	90,0	22,9	3,2	1,6	33,1	29,6	34,4	29,7	32,9	30,4	
1 AMMATISSA TOIMIVIA - YRKESVERKSAM	240,0	47,0	12,7	2,6	1,0	22,1	21,5	23,1	21,5	24,3	23,8	
2 AMMATISSA TOIMIVIA - YRKESVERKSAM	155,0	33,0	8,3	3,6	2,0	42,2	44,0	43,8	45,5	38,3	39,1	
3+ AMMATISSA TOIMIVIA - YRKESVERKSAM	35,0	10,0	1,9	5,1	3,3	66,8	..	68,6	..	65,5	..	
25. TEOLLISUUDEN JA RAKENNUSTOIMINNAN TYÖNTEKIJÄT - ARBETARE INOM INDUSTRI OCH BYGGNADSVÄRSAMHET	6713,0	1624,0	388,3	3,1	1,7	49,2	47,1	50,9	48,6	42,9	41,6	
1 AMMATISSA TOIMIVIA - YRKESVERKSAM	2907,0	669,0	166,0	2,4	1,0	32,4	31,3	33,6	32,6	31,1	30,1	
2 AMMATISSA TOIMIVIA - YRKESVERKSAM	3267,0	819,0	189,3	3,4	2,0	58,4	57,3	60,3	58,6	48,9	47,3	
3+ AMMATISSA TOIMIVIA - YRKESVERKSAM	539,0	136,0	31,1	4,5	3,2	83,6	75,2	86,1	77,4	69,3	66,5	
26. PALVELUALOJEN TYÖNTEKIJÄT ARBETARE INOM SERVICEBRANCHER	3472,0	732,0	197,6	2,9	1,6	46,4	43,4	47,9	44,7	40,7	39,4	
1 AMMATISSA TOIMIVIA - YRKESVERKSAM	1624,0	319,0	91,3	2,2	1,0	29,0	27,3	29,9	27,8	28,3	26,4	
2 AMMATISSA TOIMIVIA - YRKESVERKSAM	1580,0	354,0	90,9	3,3	2,0	57,6	57,1	59,5	59,2	48,4	46,9	
3+ AMMATISSA TOIMIVIA - YRKESVERKSAM	268,0	59,0	15,4	4,5	3,2	83,0	80,1	86,4	82,9	69,6	67,2	
3. AMMATISSA TOIMIMATTOMAT ICKE YRKESVERKSAMMA	8360,0	1680,0	464,1	1,6	-	3,0	0,2	4,7	2,0	20,9	17,8	
EI AMMATISSA TOIMIVIA INGA YRKESVERKSAMMA												
1 AMMATISSA TOIMIVIA - YRKESVERKSAM	8076,0	1552,0	445,5	1,5	-	2,0	0,2	3,6	1,7	19,4	16,8	
2 AMMATISSA TOIMIVIA - YRKESVERKSAM	244,0	113,0	16,1	3,1	1,0	24,6	21,5	30,1	22,9	55,7	36,9	
3+ AMMATISSA TOIMIVIA - YRKESVERKSAM	35,0	13,0	2,2	4,6	2,0	42,1	..	45,2	..	78,8	..	
3+ AMMATISSA TOIMIVIA - YRKESVERKSAM	5,0	2,0	0,3	6,4	3,4	

10. KOTITALOUKSIEN LUKUMÄÄRÄ, KOKO JA TULOTASO SOSIOEKONOMISEN PÄÄRYHMÄN, KUNTAMUODON JA SUURALUEEN MUKAAN
HUSHÄLLENS ANTAL, STORLEK OCH INKOMSTNIVÅ ENLIGT SOCIOEKONOMISK HUVUDGRUPP, KOMMUNTYP OCH STOROMRÅDE
NUMBER, SIZE AND INCOME LEVEL OF HOUSEHOLDS BY SOCIO-ECONOMIC MAIN GROUP, TYPE OF MUNICIPALITY AND REGION

SOSIOEKONOMINEN PÄÄRYHMÄ, KUNTAMUOTO JA SUURALUE SOCIOEKONOMISK HUVUDGRUPP, KOMMUNTYP OCH STOROMRÅDE SOCIO-ECONOMIC MAIN GROUP, TYPE OF MUNICIPALITY AND REGION	KOTITALOUKSIDA HUSHÄLL - HOUSEHOLDS			HENKI- LÖITÄ KESKI- MÄÄRIN PERSO- NER I MEDEL- TAL PERSONS ON AVERAGE	AMMA- TISSA TOIM. KESKI- MÄÄRIN YRKES- SAMMA I ME- DELTAL ECONO- MICALLY ACTIVE ON AVERAGE	TULOTASO - INKOMSTNIVÅ - INCOME LEVEL, 1000 MK					
	POSTI- TIE- DUSTE- LUSSA I POST- ENKÄ- TEN IN POSTAL SURVEY	HAAS- TAT- TE- LUSSA I TER- VJUN IN INTER- VIEW	PERUS- JOUKOS- SA I POPULATIO- LATION, 1000			ANSIOTULOT FÖRVÄRVSINKOMST PRIMARY INCOME	TUOTANNONTEKIJÄ- TULOT FAKTORINKOMST FACTOR INCOME	KÄYTETTÄVISSÄ OLEVAT TULOT DISPONIBEL INKOMST AVAILABLE INCOME	KESKI- ARVO MEDEL- TAL MEAN	MEDI- AANI MEDIAN	KESKI- ARVO MEDEL- TAL MEAN
KAIKKI KOTITALOUDET - SAMTLIGA HUSHÄLL	30948,0	6869,0	1754,6	2,7	1,2	39,7	35,0	41,7	36,7	38,3	35,6
KAUPUNGIT - STÄDER	19039,0	4236,0	1112,1	2,5	1,2	41,6	37,1	43,8	38,8	39,1	36,3
HELSINKI - HELSINGFORS	3710,0	703,0	225,1	2,1	1,1	42,7	36,4	45,1	38,0	39,1	36,5
MUU ETELÄ-SUOMI - ÖVR. SÖDRA FINLAND	10060,0	2277,0	584,5	2,5	1,2	42,2	38,0	44,4	39,8	39,7	36,5
VÄLI-SUOMI - MELLERSTA FINLAND	3725,0	865,0	210,3	2,7	1,2	38,9	34,3	40,9	36,3	37,3	35,7
POHJOIS-SUOMI - NORRA FINLAND	1544,0	391,0	92,3	2,7	1,2	41,7	37,6	43,6	39,9	39,5	36,1
MUUT KUNNAT - ÖVRIGA KOMMUNER	11909,0	2633,0	642,5	2,9	1,3	36,4	31,1	38,0	32,7	37,0	34,3
ETELÄ-SUOMI - SÖDRA FINLAND	5559,0	1229,0	299,7	2,8	1,3	38,2	33,8	39,9	34,8	37,1	34,4
VÄLI-SUOMI - MELLERSTA FINLAND	4425,0	1013,0	240,5	3,0	1,3	33,5	27,8	35,1	29,0	35,6	32,6
POHJOIS-SUOMI - NORRA FINLAND	1925,0	391,0	102,3	3,3	1,3	37,9	33,1	39,4	34,4	39,7	37,6
1. YRITTÄJÄT - FÖRETAGARE	3455,0	908,0	192,7	3,7	2,0	48,9	37,8	51,8	41,0	45,3	38,8
KAUPUNGIT - STÄDER	925,0	230,0	53,7	3,3	1,8	56,7	42,7	61,1	46,2	46,8	40,4
HELSINKI - HELSINGFORS	86,0	15,0	5,2	2,5	1,5	60,2	..	64,9	..	46,7	..
MUU ETELÄ-SUOMI - ÖVR. SÖDRA FINLAND	486,0	124,0	28,5	3,3	1,8	58,2	41,4	63,0	45,7	47,3	38,6
VÄLI-SUOMI - MELLERSTA FINLAND	258,0	72,0	14,7	3,6	1,9	54,5	46,1	58,4	49,8	47,6	43,3
POHJOIS-SUOMI - NORRA FINLAND	95,0	19,0	5,4	3,6	1,8	51,3	..	54,3	..	42,4	..
MUUT KUNNAT - ÖVRIGA KOMMUNER	2530,0	678,0	139,0	3,8	2,1	45,8	36,5	48,2	38,8	44,7	38,2
ETELÄ-SUOMI - SÖDRA FINLAND	1061,0	276,0	56,8	3,4	2,0	47,7	38,0	50,0	40,2	42,8	36,0
VÄLI-SUOMI - MELLERSTA FINLAND	1097,0	299,0	61,8	4,0	2,1	43,5	35,4	46,0	37,9	43,9	39,2
POHJOIS-SUOMI - NORRA FINLAND	372,0	103,0	20,3	4,5	2,0	47,8	35,4	50,1	38,6	52,3	41,7
2. PALKANSAAJAT - LÖNTAGARE	19133,0	4281,0	1097,8	2,9	1,6	53,7	48,5	55,6	50,0	44,5	42,3
KAUPUNGIT - STÄDER	13129,0	2985,0	771,9	2,8	1,6	54,9	49,6	57,0	51,1	44,8	42,4
HELSINKI - HELSINGFORS	2580,0	495,0	156,8	2,3	1,5	58,1	52,8	60,4	54,0	45,3	43,5
MUU ETELÄ-SUOMI - ÖVR. SÖDRA FINLAND	7040,0	1638,0	412,3	2,8	1,6	54,9	49,9	57,0	51,0	45,3	43,0
VÄLI-SUOMI - MELLERSTA FINLAND	2430,0	568,0	137,8	3,0	1,6	52,2	46,9	53,9	48,2	43,1	40,8
POHJOIS-SUOMI - NORRA FINLAND	1079,0	284,0	65,0	3,0	1,6	53,6	48,6	55,5	50,3	44,7	41,2
MUUT KUNNAT - ÖVRIGA KOMMUNER	6004,0	1296,0	325,9	3,2	1,7	50,6	45,9	52,1	47,8	43,6	41,9
ETELÄ-SUOMI - SÖDRA FINLAND	2987,0	670,0	163,9	3,1	1,7	52,3	47,8	54,0	49,6	44,6	43,1
VÄLI-SUOMI - MELLERSTA FINLAND	1980,0	423,0	106,5	3,3	1,7	48,0	44,0	49,4	45,2	41,7	40,4
POHJOIS-SUOMI - NORRA FINLAND	1037,0	203,0	55,5	3,5	1,7	50,6	44,9	51,9	46,5	44,1	40,9
3. AMMATISSA TOIMIMATTOMAT ICKE YRKESVERKSAMMA	8360,0	1680,0	464,1	1,6	-	3,0	0,2	4,7	2,0	20,9	17,8
KAUPUNGIT - STÄDER	4985,0	1021,0	286,4	1,5	-	2,9	0,1	5,1	2,0	22,2	18,3
HELSINKI - HELSINGFORS	1044,0	193,0	63,1	1,4	-	3,0	-	5,5	2,1	23,0	19,7
MUU ETELÄ-SUOMI - ÖVR. SÖDRA FINLAND	2534,0	515,0	143,7	1,5	-	2,6	0,1	4,6	1,8	22,2	17,3
VÄLI-SUOMI - MELLERSTA FINLAND	1037,0	225,0	57,8	1,6	0,1	3,3	0,3	5,4	2,3	21,0	18,4
POHJOIS-SUOMI - NORRA FINLAND	370,0	88,0	21,9	1,7	0,1	4,0	0,3	5,8	2,2	23,6	19,8
MUUT KUNNAT - ÖVRIGA KOMMUNER	3375,0	659,0	177,7	1,7	-	3,0	0,6	4,2	1,9	18,8	17,1
ETELÄ-SUOMI - SÖDRA FINLAND	1511,0	283,0	79,0	1,5	-	2,2	0,4	3,6	1,6	17,5	16,6
VÄLI-SUOMI - MELLERSTA FINLAND	1348,0	291,0	72,1	1,8	0,1	3,5	0,9	4,7	2,3	19,5	16,6
POHJOIS-SUOMI - NORRA FINLAND	516,0	85,0	26,5	2,1	0,1	3,9	1,1	4,8	1,9	20,7	19,3

11. KOTITALOUKSIEN LUKUMÄÄRÄ, KOKO JA TULOTASO SOSIOEKONOMISEN PÄÄRYHMÄN MUKAAN LÄÄNEITTÄIN
HUSHÄLLENS ANTAL, STORLEK OCH INKOMSTNIVÅ ENLIGT SOCIOEKONOMISK HUVUDGRUPP LÄNSVIS
NUMBER, SIZE AND INCOME LEVEL OF HOUSEHOLDS BY SOCIO-ECONOMIC MAIN GROUP AND BY PROVINCE

SOSIOEKONOMINEN PÄÄRYHMÄ JA LÄÄNI SOCIOEKONOMISK HUVUDGRUPP OCH LÄN SOCIO-ECONOMIC MAIN GROUP AND PROVINCE	KOTITALOUKSIJA HUSHÄLL - HOUSEHOLDS			HENKI- LÖITÄ KESKI- MÄÄRIN PERSON- NER I MEDEL- PERSONS ON AVERAGE	AMMA- TISSA TOIM. KESKI- MÄÄRIN YRKES- VERK- SAMMA I ME- DELTA ECONO- MICALLY ACTIVE ON AVERAGE	TULOTASO - INKOMSTNIVÅ - INCOME LEVEL, 1000 MK		ANSIOTULOT FÖRVÄRVSINKOMST PRIMARY INCOME		TUOTANNONTEKIJÄ- TULOT FAKTORINKOMST FACTOR INCOME		KÄYTETTÄVISSÄ OLEVAT TULOT DISPONIBEL INKOMST AVAILABLE INCOME	
	POSTI- TIE- DUSTE- LUSSA I POST- ENKÄ- IN POSTAL SURVEY	HAAS- TAT- TE- LUSSA I TER- VJUN IN INTER- VIEW	PERUS- JOUKOS- SA I POPU- IN POPUP- LATION, 1000			KESKI- ARVO MEDEL- TAL MEAN	MEDI- AANI MEDIAN	KESKI- ARVO MEDEL- TAL MEAN	MEDI- AANI MEDIAN	KESKI- ARVO MEDEL- TAL MEAN	MEDI- AANI MEDIAN	KESKI- ARVO MEDEL- TAL MEAN	MEDI- AANI MEDIAN
KAIKKI KOTITALOUDET - SAMTLIGA HUSHÄLL	30948,0	6869,0	1754,6	2,7	1,2	39,7	35,0	41,7	36,7	38,3	35,6		
UUDENMAAN - NYLANDS	7447,0	1576,0	451,9	2,4	1,2	46,2	41,2	48,7	43,5	41,6	39,4		
TURUN JA PORIN - ÅBO OCH BJÖRNEBORG	4890,0	1070,0	270,6	2,6	1,2	37,2	31,6	39,4	32,6	36,9	33,0		
AHVENANMAA - ÅLAND	154,0	38,0	9,2	2,4	1,2	43,6	38,1	46,6	41,2	40,5	35,7		
HÄMEEN - TAVASTEHUS	4579,0	1031,0	253,7	2,6	1,2	37,4	33,2	39,0	34,3	36,4	33,3		
KYMNEN - KYMMENE	2259,0	494,0	123,8	2,7	1,3	39,7	40,6	41,3	42,2	38,0	39,3		
MIKKELIN - S:T MICHELS	1340,0	299,0	75,5	2,7	1,2	33,6	31,1	35,3	32,9	34,6	32,0		
POHJOIS-KARJALAN - NORRA KARELENS	1099,0	250,0	60,2	2,9	1,2	36,0	29,5	37,7	30,1	38,2	34,9		
KUOPION - KUOPIO	1533,0	368,0	85,8	2,9	1,2	35,6	29,2	37,3	30,4	36,0	35,0		
KESKI-SUOMEN - MELLERSTA FINLANDS	1570,0	356,0	85,8	2,8	1,2	36,0	31,7	37,9	33,0	36,5	33,1		
VAASAN - VASA	2608,0	605,0	143,4	2,9	1,3	37,6	32,4	39,4	34,4	36,8	35,4		
OULUN - ULEÅBORGS	2368,0	563,0	132,6	3,0	1,2	39,1	34,1	40,8	35,4	39,4	37,3		
LAPIN - LAPPLANDS	1101,0	219,0	62,1	3,1	1,3	41,0	35,9	42,6	38,9	40,0	35,6		
1. YRITTÄJÄT - FÖRETAGARE	3455,0	908,0	192,7	3,7	2,0	48,9	37,8	51,8	41,0	45,3	38,8		
UUDENMAAN - NYLANDS	337,0	64,0	19,8	3,0	1,8	56,4	44,0	60,8	50,2	44,8	38,6		
TURUN JA PORIN - ÅBO OCH BJÖRNEBORG	611,0	169,0	32,6	3,3	1,9	48,3	29,9	51,1	32,6	42,5	33,0		
AHVENANMAA - ÅLAND	23,0	7,0	1,4	3,3	2,1	81,7	..	87,4	..	79,8	..		
HÄMEEN - TAVASTEHUS	414,0	110,0	22,6	3,4	1,9	51,3	40,5	54,3	41,5	44,2	35,8		
KYMNEN - KYMMENE	248,0	65,0	14,1	3,8	2,1	50,7	43,8	53,5	49,0	45,3	41,4		
MIKKELIN - S:T MICHELS	234,0	61,0	13,5	3,9	2,1	46,5	39,5	49,7	41,9	43,5	40,0		
POHJOIS-KARJALAN - NORRA KARELENS	173,0	64,0	10,3	4,1	2,0	48,6	36,9	51,5	38,0	50,8	34,9		
KUOPION - KUOPIO	242,0	69,0	13,8	4,0	2,0	44,0	34,0	46,6	36,6	43,9	39,7		
KESKI-SUOMEN - MELLERSTA FINLANDS	179,0	47,0	9,6	4,0	2,1	45,7	34,9	47,6	36,1	43,3	39,2		
VAASAN - VASA	527,0	130,0	29,2	3,7	2,1	44,8	38,9	47,7	41,4	43,7	41,3		
OULUN - ULEÅBORGS	328,0	105,0	18,5	4,4	2,0	50,0	38,4	53,0	40,6	53,2	42,9		
LAPIN - LAPPLANDS	139,0	17,0	7,2	4,2	1,8	44,7	..	45,9	..	42,6	..		
2. PALKANSAAJAT - LÖNTAGARE	19133,0	4281,0	1097,8	2,9	1,6	53,7	48,5	55,6	50,0	44,5	42,3		
UUDENMAAN - NYLANDS	5353,0	1161,0	326,6	2,6	1,6	59,6	55,1	62,1	56,4	47,4	45,7		
TURUN JA PORIN - ÅBO OCH BJÖRNEBORG	2893,0	639,0	163,0	2,9	1,6	50,8	45,0	52,8	47,1	43,2	40,1		
AHVENANMAA - ÅLAND	87,0	15,0	5,1	2,7	1,7	56,1	..	58,4	..	42,5	..		
HÄMEEN - TAVASTEHUS	2884,0	666,0	161,6	2,9	1,6	50,6	44,4	52,1	45,7	42,4	40,4		
KYMNEN - KYMMENE	1390,0	322,0	76,8	3,0	1,6	53,6	51,1	55,2	52,3	45,3	43,7		
MIKKELIN - S:T MICHELS	699,0	145,0	39,0	2,9	1,6	47,0	42,9	48,3	44,0	39,7	38,4		
POHJOIS-KARJALAN - NORRA KARELENS	573,0	122,0	31,3	3,1	1,6	51,5	45,7	53,1	47,6	44,6	41,1		
KUOPION - KUOPIO	841,0	200,0	47,3	3,2	1,6	49,7	44,1	51,2	44,8	42,0	40,2		
KESKI-SUOMEN - MELLERSTA FINLANDS	913,0	206,0	50,5	3,0	1,6	50,4	46,8	52,2	48,2	42,9	41,1		
VAASAN - VASA	1384,0	318,0	76,2	3,3	1,7	51,9	47,1	53,5	48,7	43,0	41,9		
OULUN - ULEÅBORGS	1396,0	338,0	79,4	3,2	1,6	52,0	46,0	53,5	48,6	44,0	41,4		
LAPIN - LAPPLANDS	720,0	149,0	41,0	3,3	1,6	52,7	48,0	54,5	49,3	45,3	40,7		
3. AMMATISSA TOIMIMATTOMAT ICKE YRKESVERKSAMMA	8360,0	1680,0	464,1	1,6	-	3,0	0,2	4,7	2,0	20,9	17,8		
UUDENMAAN - NYLANDS	1757,0	351,0	105,5	1,4	-	2,7	-	4,9	1,7	23,0	18,5		
TURUN JA PORIN - ÅBO OCH BJÖRNEBORG	1386,0	262,0	75,0	1,5	-	2,8	0,3	5,1	2,3	20,9	16,8		
AHVENANMAA - ÅLAND	44,0	16,0	2,8	1,4	-	1,5	..	4,6	..	17,3	..		
HÄMEEN - TAVASTEHUS	1281,0	255,0	69,5	1,5	-	2,3	0,1	3,7	1,6	20,1	17,3		
KYMNEN - KYMMENE	621,0	107,0	33,0	1,6	-	2,5	0,3	3,8	1,5	17,9	16,9		
MIKKELIN - S:T MICHELS	407,0	93,0	23,0	1,7	-	3,3	0,6	4,8	2,1	20,7	14,6		
POHJOIS-KARJALAN - NORRA KARELENS	353,0	64,0	18,6	1,8	-	3,2	1,1	4,2	2,2	20,4	17,0		
KUOPION - KUOPIO	450,0	99,0	24,7	1,8	0,1	3,7	0,3	5,3	1,5	20,1	17,6		
KESKI-SUOMEN - MELLERSTA FINLANDS	478,0	103,0	25,7	1,8	0,1	3,9	0,8	6,1	3,3	21,4	18,0		
VAASAN - VASA	697,0	157,0	37,9	1,6	0,1	3,0	0,5	4,6	2,3	19,0	18,5		
OULUN - ULEÅBORGS	644,0	120,0	34,6	1,9	0,1	3,7	0,4	5,1	2,2	21,7	19,1		
LAPIN - LAPPLANDS	242,0	53,0	13,8	1,9	0,1	4,4	0,5	5,7	1,7	22,8	22,1		

12. KOTITALOUKSIEN LUKUMÄÄRÄ, KOKO JA TULOTASO SOSIOEKONOMISEN PÄÄRYHMÄN JA PÄÄMIEHEN IÄN MUKAAN
HUSHÄLLENS ANTAL, STORLEK OCH INKOMSTNIVÅ ENLIGT SOCIOEKONOMISK HUVUDGRUPP OCH HUVUDMANNENS ÅLDER
NUMBER, SIZE AND INCOME LEVEL OF HOUSEHOLDS BY SOCIO-ECONOMIC MAIN GROUP AND AGE OF THE HEAD OF HOUSEHOLD

SDSIOEKONOMINEN PÄÄRYHMÄ JA PÄÄMIEHEN IKÄ SOCIOEKONOMISK HUVUDGRUPP OCH HUVUDMANNENS ÅLDER SOCIO-ECONOMIC MAIN GROUP AND AGE OF THE HEAD OF HOUSEHOLD	KOTITALOUKSIDA HUSHÄLL - HOUSEHOLDS		HENKI- LÖITÄ KESKI- MÄÄRIN PERSONER I MEDEL- TAL PERSONS I AVERAGE	AMMA- TISSA TOIM. KESKI- MÄÄRIN YRKES- SAMMA I ME- DELTAL ECONO- MICALLY ACTIVE ON AVERAGE	TULOTASO - INKOMSTNIVÅ - INCOME LEVEL, 1000 MK		ANSIOTULOT FÖRVÄRVSINKOMST PRIMARY INCOME		TUOTANNONTEKIJÄ- TULOT FAKTORINKOMST FACTOR INCOME		KÄYTTÄVISSÄ OLEVAT TULOT DISPONIBEL INKOMST AVAILABLE INCOME	
	POSTI- TIE- DUSTE- LUSSA I POST- ENKÄ- TEN IN POSTAL SURVEY	HAAS- TAT- TE- LUSSA I TER- VJUN IN INTER- VIEW			PERUS- JOUKOS- SA I POPULATIO- NEN IN POPULATION, 1000	KESKI- MÄÄRIN YRKES- SAMMA I ME- DELTAL ECONO- MICALLY ACTIVE ON AVERAGE	KESKI- ARVO MEDEL- TAL MEAN	MEDI- AANI MEDIAN	KESKI- ARVO MEDEL- TAL MEAN	MEDI- AANI MEDIAN	KESKI- ARVO MEDEL- TAL MEAN	MEDI- AANI MEDIAN
KAIKKI KOTITALOUDET - SAMTLIGA HUSHÄLL	30948,0	6869,0	1754,6	2,7	1,2	39,7	35,0	41,7	36,7	38,3	35,6	
- 24	2199,0	460,0	124,9	2,1	1,3	30,8	27,8	31,4	28,3	29,0	27,1	
25 - 44	12896,0	2964,0	739,7	3,2	1,6	53,3	49,4	55,0	50,9	44,8	43,1	
45 - 64	10117,0	2321,0	572,8	2,7	1,4	44,0	36,6	46,6	39,5	41,3	37,2	
65+	5736,0	1124,0	317,2	1,5	0,1	3,9	0,1	5,9	1,7	21,5	17,8	
1. YRITTÄJÄT - FÖRETAGARE	3455,0	908,0	192,7	3,7	2,0	48,9	37,8	51,8	41,0	45,3	38,8	
- 24	47,0	17,0	2,8	3,5	1,7	43,3	..	45,7	..	47,3	..	
25 - 44	1229,0	303,0	68,2	4,2	1,8	55,4	42,7	58,1	45,4	49,0	41,6	
45 - 64	1899,0	522,0	106,5	3,5	2,1	47,0	35,8	50,1	39,7	43,7	37,2	
65+	280,0	66,0	15,2	2,8	2,0	33,9	23,1	36,7	23,6	39,7	35,6	
2. PALKANSAAJAT - LÖNTAGARE	19133,0	4281,0	1097,8	2,9	1,6	53,7	48,5	55,6	50,0	44,5	42,3	
- 24	1896,0	375,0	106,8	2,2	1,4	33,9	31,0	34,3	31,5	30,6	30,5	
25 - 44	11129,0	2553,0	641,6	3,1	1,6	55,1	51,7	56,8	52,9	45,4	43,8	
45 - 64	6009,0	1333,0	343,8	2,8	1,7	57,2	49,5	60,0	51,6	47,1	43,3	
65+	99,0	20,0	5,7	1,8	1,2	41,9	..	47,0	..	38,1	..	
3. AMMATISSA TOIMIMATTOMAT ICKE YRKESVERKSAMMA	8360,0	1680,0	464,1	1,6	-	3,0	0,2	4,7	2,0	20,9	17,8	
- 24	256,0	68,0	15,3	1,7	0,1	7,4	5,4	7,9	5,5	14,5	9,7	
25 - 44	538,0	108,0	29,9	2,5	0,1	8,0	2,5	9,1	4,0	22,7	23,7	
45 - 64	2209,0	466,0	122,5	1,8	0,1	4,4	0,6	6,3	2,8	22,9	19,5	
65+	5357,0	1038,0	296,3	1,4	-	1,6	0,1	3,5	1,5	20,3	16,8	

13. KOTITALOUKSIEN LUKUMÄÄRÄ JA TULOTASO KOTITALOUDEN KOON JA RAKENTEEN MUKAAN
HUSHÄLLENS ANTAL OCH INKOMSTNIVÅ ENLIGT HUSHÄLLETS STORLEK OCH SAMMANSÄTTNING
NUMBER AND INCOME LEVEL OF HOUSEHOLDS BY SIZE AND STRUCTURE OF HOUSEHOLD

KOTITALOUDEN KOKO JA RAKENNE HUSHÄLLETS STORLEK OCH SAMMANSÄTTNING SIZE AND STRUCTURE OF HOUSEHOLD	KOTITALOUKSIDA HUSHÄLL - HOUSEHOLDS		HENKI- LÖITÄ KESKI- MÄÄRIN PERSONER I MEDEL- TAL PERSONS I AVERAGE	AMMA- TISSA TOIM. KESKI- MÄÄRIN YRKES- SAMMA I ME- DELTAL ECONO- MICALLY ACTIVE ON AVERAGE	TULOTASO - INKOMSTNIVÅ - INCOME LEVEL, 1000 MK		ANSIOTULOT FÖRVÄRVSINKOMST PRIMARY INCOME		TUOTANNONTEKIJÄ- TULOT FAKTORINKOMST FACTOR INCOME		KÄYTTÄVISSÄ OLEVAT TULOT DISPONIBEL INKOMST AVAILABLE INCOME	
	POSTI- TIE- DUSTE- LUSSA I POST- ENKÄ- TEN IN POSTAL SURVEY	HAAS- TAT- TE- LUSSA I TER- VJUN IN INTER- VIEW			PERUS- JOUKOS- SA I POPULATIO- NEN IN POPULATION, 1000	KESKI- ARVO MEDEL- TAL MEAN	MEDI- AANI MEDIAN	KESKI- ARVO MEDEL- TAL MEAN	MEDI- AANI MEDIAN	KESKI- ARVO MEDEL- TAL MEAN	MEDI- AANI MEDIAN	
KAIKKI KOTITALOUDET - SAMTLIGA HUSHÄLL	30948,0	6869,0	1754,6	2,7	1,2	39,7	35,0	41,7	36,7	38,3	35,6	
1 HENKILÖ - 1 PERSON	8753,0	1615,0	486,5	1,0	0,5	14,8	4,1	16,2	7,1	19,5	17,0	
2 HENKEÄ - 2 PERSONER	7587,0	1682,0	430,2	2,0	1,0	31,4	28,2	33,4	30,0	34,1	32,7	
2 AIKUISTA - 2 VUXNA	6934,0	1529,0	392,4	2,0	1,0	32,0	28,6	34,0	30,7	34,8	34,4	
1 AIKUINEN, 1 LAPSI - 1 VUXEN, 1 BARN	653,0	153,0	37,8	2,0	0,8	24,8	26,5	26,1	28,0	27,2	27,2	
3 HENKEÄ - 3 PERSONER	5932,0	1447,0	342,1	3,0	1,6	51,8	49,5	53,9	51,1	46,2	44,1	
2 AIKUISTA, 1 LAPSI - 2 VUXNA, 1 BARN	3733,0	875,0	215,0	3,0	1,7	54,4	52,7	56,0	53,8	45,3	44,2	
1 AIKUINEN, 2 LASTA - 1 VUXEN, 2 BARN	264,0	83,0	16,4	3,0	0,9	24,2	24,8	25,7	25,0	31,9	31,1	
3 AIKUISTA - 3 VUXNA	1935,0	489,0	110,7	3,0	1,7	50,9	45,9	54,1	48,8	50,2	47,6	
4 HENKEÄ - 4 PERSONER	5427,0	1258,0	309,2	4,0	1,8	61,6	57,7	63,9	59,7	51,9	50,0	
2 AIKUISTA, 2 LASTA - 2 VUXNA, 2 BARN	3720,0	840,0	212,0	4,0	1,7	60,9	57,3	62,9	58,5	49,7	48,3	
3 AIKUISTA, 1 LAPSI - 3 VUXNA, 1 BARN	961,0	248,0	55,4	4,0	2,0	63,0	62,9	65,9	64,3	55,3	53,1	
MUUT - ÖVRIGA	746,0	170,0	41,8	4,0	2,3	63,4	54,6	66,1	56,3	58,5	54,9	
5 HENKEÄ - 5 PERSONER	2056,0	553,0	119,2	5,0	2,0	66,1	58,6	69,1	60,1	58,3	53,0	
2 AIKUISTA, 3 LASTA - 2 VUXNA, 3 BARN	1025,0	284,0	60,0	5,0	1,7	61,6	53,5	63,9	54,0	52,9	47,6	
3 AIKUISTA, 2 LASTA - 3 VUXNA, 2 BARN	508,0	129,0	29,2	5,0	2,1	67,1	64,2	70,4	67,7	60,2	58,1	
4 AIKUISTA, 1 LAPSI - 4 VUXNA, 1 BARN	364,0	102,0	21,1	5,0	2,5	76,0	68,7	80,5	68,9	69,2	62,6	
MUUT - ÖVRIGA	159,0	38,0	8,9	5,0	2,7	69,5	79,2	73,4	68,5	62,7	69,5	
6+ HENKEÄ - 6+ PERSONER	1193,0	314,0	67,4	6,6	2,3	64,6	55,4	67,2	57,1	63,5	58,1	
2 AIK., 4+ LASTA - 2 VUXNA, 4+ BARN	317,0	86,0	18,2	6,5	1,6	54,8	47,2	57,1	48,8	52,8	49,0	
3 AIK., 3+ LASTA - 3 VUXNA, 3+ BARN	294,0	64,0	16,1	6,5	2,0	58,7	46,3	60,3	46,5	56,1	49,7	
4 AIK., 2+ LASTA - 4 VUXNA, 2+ BARN	305,0	87,0	17,3	6,6	2,5	69,8	59,4	73,0	61,6	68,9	59,9	
MUUT - ÖVRIGA	277,0	77,0	15,9	7,0	3,1	76,1	63,6	79,3	68,0	77,2	68,5	

14. KOTITALOUKSIEN LUKUMÄÄRÄ JA TULOTASO KOTITALOUDEN KOON JA PÄÄMIEHEN KOULUTUSTASON MUKAAN
HUSHÄLLENS ANTAL OCH INKOMSTNIVÅ ENLIGT HUSHÄLLETS STORLEK OCH HUVUDMANNENS UTBILDNINGSNIVÅ
NUMBER AND INCOME LEVEL OF HOUSEHOLDS BY SIZE OF HOUSEHOLD AND LEVEL OF EDUCATION OF THE HEAD OF HOUSEHOLD

KOTITALOUDEN KOKO JA PÄÄMIEHEN KOULUTUSTASO HUSHÄLLETS STORLEK OCH HUVUDMANNENS UTBILDNINGSNIVÅ SIZE OF HOUSEHOLD AND LEVEL OF EDUCATION OF THE HEAD OF HOUSEHOLD	KOTITALOUKSIJA HUSHÄLL - HOUSEHOLDS		HENKI- LÖITÄ KESKI- KESKI- PERSON- NER I MEDEL- TAL PERSONS ON AVERAGE	AMMA- TISSA TOIM. MÄÄRIN YRKES- VERK- SAMMA I ME- DELTAL ECONO- MICALLY ACTIVE ON AVERAGE	TULOTASO - INKOMSTNIVÅ - INCOME LEVEL, 1000 MK						
	POSTI- TIE- DUSTE- LUSSA I POST- ENKÄ- TEN IN POSTAL SURVEY	HAAS- TAT- TE- LUSSA I TER- VJUN IN INTER- VIEW	PERUS- JOUKOS- SA I POPU- LATIO- ON 1000	MEDELTAL	KESKI- ARVO MEDEL- TAL MEAN	MEDI- AANI MEDIAN	KESKI- ARVO MEDEL- TAL MEAN	MEDI- AANI MEDIAN	KESKI- ARVO MEDEL- TAL MEAN	MEDI- AANI MEDIAN	
KAIKKI KOTITALOUDET - SAMTLIGA HUSHÄLL	30948,0	6869,0	1754,6	2,7	1,2	39,7	35,0	41,7	36,7	38,3	35,6
ENINT. PERUSASTE - HÖGST GRUNDSTADIET	19493,0	4360,0	1097,8	2,6	1,1	31,9	28,0	33,7	29,6	34,5	31,1
KESKIASTE - MELLANSTADIUM	8548,0	1912,0	489,6	2,8	1,4	46,3	42,7	48,2	43,7	41,1	38,9
KORKEA-ASTE - HÖGSTADIUM	2907,0	597,0	167,2	2,8	1,4	71,9	67,7	75,0	69,3	55,6	54,6
1 HENKILÖ - 1 PERSON	8753,0	1615,0	486,5	1,0	0,5	14,8	4,1	16,2	7,1	19,5	17,0
ENINT. PERUSASTE - HÖGST GRUNDSTADIET	5997,0	1093,0	330,1	1,0	0,3	9,4	0,4	10,6	2,6	16,8	15,0
KESKIASTE - MELLANSTADIUM	2051,0	397,0	116,4	1,0	0,7	23,1	24,1	24,6	24,5	22,8	21,6
KORKEA-ASTE - HÖGSTADIUM	705,0	125,0	39,9	1,0	0,7	35,3	34,0	37,7	35,0	31,7	31,7
2 HENKILÖ - 2 PERSONER	7587,0	1682,0	430,2	2,0	1,0	31,4	28,2	33,4	30,0	34,1	32,7
ENINT. PERUSASTE - HÖGST GRUNDSTADIET	5063,0	1147,0	285,5	2,0	0,9	24,4	21,7	26,3	22,7	30,8	29,5
KESKIASTE - MELLANSTADIUM	1910,0	404,0	109,1	2,0	1,3	41,0	40,2	42,7	41,9	36,9	37,8
KORKEA-ASTE - HÖGSTADIUM	614,0	131,0	35,5	2,0	1,2	57,9	48,2	61,1	48,8	52,5	47,4
3 HENKILÖ - 3 PERSONER	5932,0	1447,0	342,1	3,0	1,6	51,8	49,5	53,9	51,1	46,2	44,1
ENINT. PERUSASTE - HÖGST GRUNDSTADIET	3365,0	870,0	194,7	3,0	1,6	45,7	43,9	47,9	46,4	43,6	42,5
KESKIASTE - MELLANSTADIUM	1969,0	459,0	113,3	3,0	1,6	53,1	50,2	54,9	51,9	46,5	44,0
KORKEA-ASTE - HÖGSTADIUM	598,0	118,0	34,2	3,0	1,7	82,2	83,3	86,6	83,9	60,1	61,9
4 HENKILÖ - 4 PERSONER	5427,0	1258,0	309,2	4,0	1,8	61,6	57,7	63,9	59,7	51,9	50,0
ENINT. PERUSASTE - HÖGST GRUNDSTADIET	2970,0	685,0	167,5	4,0	1,9	53,5	51,1	55,5	52,5	48,0	46,3
KESKIASTE - MELLANSTADIUM	1785,0	416,0	102,2	4,0	1,8	61,7	59,9	63,9	62,9	51,6	50,5
KORKEA-ASTE - HÖGSTADIUM	672,0	157,0	39,5	4,0	1,7	95,6	94,6	99,0	96,4	69,1	67,0
5 HENKILÖ - 5 PERSONER	2056,0	553,0	119,2	5,0	2,0	66,1	58,6	69,1	60,1	58,3	53,0
ENINT. PERUSASTE - HÖGST GRUNDSTADIET	1238,0	340,0	71,7	5,0	2,0	58,2	53,9	61,0	56,0	55,0	49,9
KESKIASTE - MELLANSTADIUM	579,0	162,0	33,7	5,0	1,9	65,2	60,4	67,7	62,5	58,0	53,2
KORKEA-ASTE - HÖGSTADIUM	239,0	51,0	13,7	5,0	1,7	109,1	107,4	114,9	108,6	76,4	74,5
6+ HENKILÖ - 6+ PERSONER	1193,0	314,0	67,4	6,6	2,3	64,6	55,4	67,2	57,1	63,5	58,1
ENINT. PERUSASTE - HÖGST GRUNDSTADIET	860,0	225,0	48,2	6,7	2,3	60,1	49,1	62,4	51,0	62,4	56,5
KESKIASTE - MELLANSTADIUM	254,0	74,0	14,8	6,6	2,2	66,2	59,3	69,6	61,1	63,5	59,6
KORKEA-ASTE - HÖGSTADIUM	79,0	15,0	4,4	6,3	1,8	109,0	..	110,9	..	74,4	..

15. KOTITALOUKSIEN TULOJEN RAKENNE SOSIOEKONOMISEN PÄÄRYHMÄN JA KOTITALOUDEN KOON MUKAAN. KÄYTETTÄVISSÄ OLEVAT TULOT = 100
SAMMANSÄTTNING AV HUSHÄLLENS INKOMSTER ENLIGT SOCIOEKONOMISKA HUVUDGRUPP OCH HUSHÄLLETS STORLEK. DISPONIBEL INKOMST = 100
STRUCTURE OF INCOME OF HOUSEHOLDS BY SOCIO-ECONOMIC MAIN GROUP AND SIZE OF HOUSEHOLD. AVAILABLE INCOME = 100

SOSIOEKONOMINEN PÄÄRYHMÄ JA KOTITALOUDEN KOLO SOCIOEKONOMISKA HUVUDGRUPP OCH HUSHÄLLETS STORLEK SOCIO-ECONOMIC MAIN GROUP AND SIZE OF HOUSEHOLD	KÄYTETTÄ- VISSÄ OLEVAT TULOT DISPONIBEL INKOMST AVAILABLE INCOME	TUOTANNONTEKIJÄTULOT FAKTORINKOMST FACTOR INCOME			TULONSIIRROT TRANSFERERINGAR CURRENT TRANSFERS		
		PALKAT LÖNER WAGES AND SALARIES	YRITTÄJÄ- TULOT FÖRETAGAR- INKOMST ENTREPRE- NEURIAL INCOME	OMAISUUS- TULOT KAPITAL- INKOMST PROPERTY INCOME	YHTEENSÄ SAMMANLAGT TOTAL	SAADUT ERHÄLLNA RECEIVED	MAKSETUT BETALDA PAID
KAIKKI KOTITALOUDET - SAMTLIGA HUSHÄLL	100,0	88,6	15,1	5,2	108,8	23,7	32,4
1 HENKILÖ - PERSON	100,0	70,3	5,7	7,2	83,1	45,2	28,2
2 HENKILÖ - PERSONER	100,0	80,4	11,5	5,9	97,8	34,5	32,1
3 HENKILÖ - PERSONER	100,0	98,4	13,7	4,5	116,7	17,1	33,6
4 HENKILÖ - PERSONER	100,0	102,6	16,2	4,3	123,1	12,1	35,1
5 HENKILÖ - PERSONER	100,0	89,7	23,6	5,3	118,6	15,0	33,6
6+ HENKILÖ - PERSONER	100,0	66,7	35,0	4,0	105,8	20,9	26,6
1. YRITTÄJÄT - FÖRETAGARE	100,0	21,4	87,1	6,5	114,4	17,9	32,1
1 HENKILÖ - PERSON	100,0	5,3	118,1	13,9	130,8	17,2	47,7
2 HENKILÖ - PERSONER	100,0	13,8	92,6	9,4	114,6	21,5	35,7
3 HENKILÖ - PERSONER	100,0	21,5	87,1	6,4	114,2	18,5	32,5
4 HENKILÖ - PERSONER	100,0	24,9	91,6	5,9	121,6	13,7	35,2
5 HENKILÖ - PERSONER	100,0	24,4	84,3	5,4	114,1	15,9	30,0
6+ HENKILÖ - PERSONER	100,0	22,9	75,2	5,1	103,3	21,5	24,6
2. PALKANSAAJAT - LÖNTAGARE	100,0	116,3	4,3	4,2	125,0	11,2	36,1
1 HENKILÖ - PERSON	100,0	126,8	2,0	4,6	133,7	6,4	40,1
2 HENKILÖ - PERSONER	100,0	117,7	3,1	4,3	125,2	12,5	37,7
3 HENKILÖ - PERSONER	100,0	115,2	3,9	4,0	123,2	12,1	35,2
4 HENKILÖ - PERSONER	100,0	117,2	4,8	4,0	126,2	9,8	35,9
5 HENKILÖ - PERSONER	100,0	111,4	6,4	5,3	123,1	12,4	35,5
6+ HENKILÖ - PERSONER	100,0	100,4	8,8	3,4	112,7	16,6	29,3
3. AMMATISSA TUJNIMATTOMAT ICKE YRKESVERKSAMMA	100,0	9,5	4,6	8,8	22,7	91,7	14,1
1 HENKILÖ - PERSON	100,0	4,2	2,8	10,0	16,7	95,6	12,2
2 HENKILÖ - PERSONER	100,0	8,4	5,5	8,6	22,4	94,7	16,7
3 HENKILÖ - PERSONER	100,0	21,2	6,3	8,2	35,5	79,9	15,1
4 HENKILÖ - PERSONER	100,0	28,4	8,3	5,0	41,6	71,0	12,4
5 HENKILÖ - PERSONER	100,0	25,1	7,1	3,7	35,9	75,2	10,9
6+ HENKILÖ - PERSONER	100,0	24,8	5,3	2,1	32,1	75,5	7,3

16. KOTITALOUKSIEN TULUJEN RAKENNE SOSIEKONOMISEN ASEMAN MUKAAN. KÄYTETTÄVISSÄ OLEVAT TULOT = 100
SAMMANSTÄTTNING AV HUSHÅLLENS INKOMSTER ENLIGT SOCIEKONOMISK STÄLLNING. DISPONIBEL INKOMST = 100
STRUCTURE OF INCOME OF HOUSEHOLDS BY SOCIO-ECONOMIC GROUP. AVAILABLE INCOME = 100

SOCIEKONOMISKEN ASEMA SOCIEKONOMISK STÄLLNING SOCIO-ECONOMIC GROUP	KÄYTETTÄ- VISSÄ OLEVAT TULOT DISPONIBEL INKOMST AVAILABLE INCOME	TUOTANNONTEKIJATULOT FAKTORINKOMST FACTOR INCOME	PALKAT LÖNER WAGES AND SALARIES	YRITTÄJÄ- TULOT FÖRETAGAR- INKOMST ENTREPRE- NEURIAL INCOME	UVAISUUS- TULOT KAPITAL- INKOMST PROPERTY INCOME	YHTEENSÄ SAMMANLAGT TOTAL	SAADUT ERHÄLLNA CURRENT TRANSFERS	MAKSETUT BETALDA PAID
KAIKKI KOTITALOUDET - SAMTLIGA HUSHÅLL	100,0	88,6	15,1	5,2	108,8	23,7	32,4	
1. YRITTÄJÄT - FÖRETAGARE	100,0	21,4	87,1	6,5	114,4	17,9	32,1	
11. MAATALOUSYRITTÄJÄT JURKBRUKSFÖRETAGARE	100,0	19,2	76,4	6,0	103,8	19,9	23,4	
MAANVILJELIJÄT - JURKBRUKARE								
111. 2- 4,99 HA	100,0	21,7	45,2	5,7	73,7	38,6	11,4	
112. 5- 9,99 HA	100,0	19,1	63,9	6,5	91,0	24,2	14,7	
113. 10-19,99 HA	100,0	18,9	74,7	5,6	101,7	19,3	20,7	
114. 20+ HA	100,0	19,3	96,4	5,4	124,5	12,9	37,6	
115. MUUT MAATALOUSYRITTÄJÄT ÖVRIGA JURKBRUKSFÖRETAGARE	100,0	19,9	88,8	8,9	115,7	17,2	32,9	
12. MUUT YRITTÄJÄT - ÖVRIGA FÖRETAGARE	100,0	26,3	110,7	7,6	137,8	13,4	51,2	
YRITYKSEN KOKO - FÖRETAGETS STORLEK								
121. 1-4 HENKEÄ - PERSÖNER	100,0	27,0	107,4	7,5	135,0	13,6	48,6	
122. 5+ HENKEÄ - PERSÖNER	100,0	20,2	137,0	8,6	160,8	11,9	72,7	
2. PALKANSAAJAT - LÖNTAGARE	100,0	110,3	4,3	4,2	125,0	11,2	36,1	
21. YLEMMÄN KAND. ASTEEN KOULUTUKSEN SAANEET TJOIMIHENKILÖT TJÄNSTMÄN MED UTBILDNING PÅ HÖGRE KANDIDATNIVÅ	100,0	142,3	5,9	5,6	153,8	6,3	60,2	
22. AMMATILLISEN KOULUTUKSEN SAANEET JA YASTAAVAT TJOIMIHENKILÖT - YRKES- UTBILDADE TJÄNSTEMÄN OCH MUTSAKANDER	100,0	124,5	4,0	4,7	133,3	8,8	42,2	
23. MUUT TJOIMIHENKILÖT ÖVRIGA TJÄNSTEMÄN	100,0	110,1	3,8	4,5	118,7	14,0	32,6	
24. MAA- JA METSÄTALOUSTYÖNTEKIJÄT JURD- OCH SKOGSBRUKSARBETARE	100,0	88,3	12,5	3,8	104,6	20,8	25,2	
25. TEOLLISUUDEN JA RAKENNUSTOIMINNAN TYÖNTEKIJÄT - ARBETARE INOM INDUSTRIN OCH BYGGNÄDSVERKSAMHET	100,0	110,4	4,3	3,7	118,6	12,0	30,5	
251. TEOLLISUUS- JA RAKENNUSTYÖNTEKIJÄT, AMMATTIKOULUTUKSEN SAANEET INDUSTRIN OCH BYGGNÄDSARBETARE, YRKESUTBILDADE	100,0	111,1	3,9	3,4	118,5	12,9	31,3	
252. TEOLLISUUS- JA RAKENNUSTYÖNTEKIJÄT, EI AMMATTIKOULUTUSTA INDUSTRIN OCH BYGGNÄDSVERKSAMHET ICKE YRKESUTBILDADE	100,0	109,5	4,7	4,0	118,3	11,8	30,1	
253. MUIDEN AMMATTIRYHMIEN TYÖNTEKIJÄT TEOLLISUUDESSA JA RAKENNUSTOIMIN- NASSA - ÖVRIGA YRKESGRUPPERS ARBE- TARE INOM INDUSTRIN OCH BYGGNÄDS- VERKSAMHET	100,0	112,2	3,8	3,5	119,7	11,2	30,9	
26. PALVELUALOJEN TYÖNTEKIJÄT ARBETARE INOM SERVICEBRANCHER	100,0	110,1	3,5	3,8	117,6	13,0	30,5	
261. KAUPPA, RAVITSEMIS- JA MAJUTUS- TOIMINTA - HANDEL, RESTAURANG- OCH HOTELLVERKSAMHET	100,0	106,9	3,3	3,7	114,1	14,3	28,3	
262. KULJETUS JA TIETOLIIKENNE SAMFÄRDESEL OCH KOMMUNIKATIONER	100,0	113,2	4,1	4,4	121,9	9,9	31,7	
263. MUUT - ÖVRIGA	100,0	108,8	3,1	3,2	115,3	15,4	30,6	
3. AMMATISSA TOIMIMATTOMAT ICKE YRKESVERKSAMMA	100,0	9,5	4,6	8,8	22,7	91,7	14,1	
31. ANSIOELÄKKEENSAAJAT FÖRVÄRVSPENSIONSTAGARE	100,0	7,9	3,4	8,9	19,9	102,0	21,7	
32. KANSANELÄKKEEN TAI SUSTAALIAVUSTUS- TEN VAKASSA ELÄVÄT - PERSÖNER SOM LEVER PÅ FOLKPENSION ELLER SOCIAL- BIDRAG	100,0	6,6	5,4	6,5	18,4	84,9	2,8	
33. MUUT AMMATISSA TOIMIMATTOMAT ÖVRIGA ICKE YRKESVERKSAMMA	100,0	42,0	10,2	21,5	73,1	45,4	19,0	

17. KOTITALOUKSIEN TULOJEN RAKENNE SOSIOEKONOMISEN PÄÄRYHMÄN, KUNTAMUODON JA SUURALUEEN MUKAAN. KÄYTETTÄVISSÄ OLEVAT TULOT = 100
SAMMANSÄTTNING AV HUSHÄLLENS INKOMSTER ENLIGT SOCIOEKONOMISK HUVUDGRUPP, KOMMUNTYP OCH STOROMRÅDE. DISPONIBEL INKOMST = 100
STRUCTURE OF INCOME OF HOUSEHOLDS BY SOCIO-ECONOMIC MAIN GROUP, TYPE OF MUNICIPALITY AND REGION. AVAILABLE INCOME = 100

SOSIOEKONOMINEN PÄÄRYHMÄ, KUNTAMUOTO JA SUURALUE SOSIOEKONOMISK HUVUDGRUPP, KOMMUNTYP OCH STOROMRÅDE SOCIO-ECONOMIC MAIN GROUP, TYPE OF MUNICIPALITY AND REGION	KÄYTETTÄ- VISSÄ OLEVAT TULOT DISPONIBEL AVAILABLE INCOME	TUOTANNONTEKIJÄTULOT FAKTORINKOMST FACTOR INCOME		OMAISUUS- TULOT KAPITAL- INKOMST PROPERTY INCOME	YHTEENSÄ SAMMANLAGT TOTAL	TULONSIIRROT TRANSFERERINGAR CURRENT TRANSFERS	
		PALKAT LÖNER WAGES AND SALARIES	YRITTÄJÄ- TULOT FÖRETAGAR- INKOMST ENTREPRE- NEURIAL INCOME			SAADUT ERHÄLLNA RECEIVED	MAKSETUT BETALDA PAID
KAIKKI KOTITALOUDET - SAMTLIGA HUSHÄLL	100,0	88,6	15,1	5,2	108,8	23,7	32,4
KAUPUNGIT - STÄDER	100,0	97,7	8,9	5,6	112,1	23,4	35,4
HELSINKI - HELSINGFORS	100,0	103,8	5,4	6,2	115,4	25,1	40,4
MUU ETELÄ-SUOMI - ÖVR. SÖDRA FINLAND	100,0	97,9	8,6	5,7	112,0	22,7	34,6
VÄLI-SUOMI - MELLERSTA FINLAND	100,0	91,9	12,7	5,3	109,5	23,5	33,0
POHJOIS-SUOMI - NORRA FINLAND	100,0	94,0	11,3	4,9	110,3	23,1	33,4
MUUT KUNNAT - ÖVRIGA KOMMUNER	100,0	71,9	26,3	4,4	102,9	24,3	27,0
ETELÄ-SUOMI - SÖDRA FINLAND	100,0	79,2	23,4	4,5	107,7	21,4	28,8
VÄLI-SUOMI - MELLERSTA FINLAND	100,0	63,1	30,6	4,5	98,6	27,3	25,7
POHJOIS-SUOMI - NORRA FINLAND	100,0	70,6	25,2	3,6	99,2	25,7	24,7
1. YRITTÄJÄT - FÖRETAGARE	100,0	21,4	87,1	6,5	114,4	17,9	32,1
KAUPUNGIT - STÄDER	100,0	23,3	102,5	9,4	130,4	15,3	45,6
HELSINKI - HELSINGFORS	100,0	27,1	121,4	10,2	139,0	17,8	56,9
MUU ETELÄ-SUOMI - ÖVR. SÖDRA FINLAND	100,0	23,5	103,1	10,2	133,2	15,1	48,3
VÄLI-SUOMI - MELLERSTA FINLAND	100,0	22,5	93,7	8,2	122,7	14,8	37,3
POHJOIS-SUOMI - NORRA FINLAND	100,0	20,2	106,6	7,0	128,1	14,9	43,0
MUUT KUNNAT - ÖVRIGA KOMMUNER	100,0	20,7	80,9	5,4	108,0	18,9	26,7
ETELÄ-SUOMI - SÖDRA FINLAND	100,0	22,1	87,1	5,4	116,9	15,0	31,8
VÄLI-SUOMI - MELLERSTA FINLAND	100,0	20,2	77,9	5,7	104,8	20,8	25,3
POHJOIS-SUOMI - NORRA FINLAND	100,0	18,8	74,6	4,4	95,7	23,0	18,4
2. PALKANSAAJAT - LÖNTAGARE	100,0	116,3	4,3	4,2	125,0	11,2	36,1
KAUPUNGIT - STÄDER	100,0	119,1	3,3	4,6	127,2	10,8	37,9
HELSINKI - HELSINGFORS	100,0	125,2	2,3	4,9	133,2	9,7	42,8
MUU ETELÄ-SUOMI - ÖVR. SÖDRA FINLAND	100,0	118,4	2,9	4,7	126,0	11,0	37,0
VÄLI-SUOMI - MELLERSTA FINLAND	100,0	116,5	4,9	3,9	125,1	11,0	36,1
POHJOIS-SUOMI - NORRA FINLAND	100,0	114,4	4,8	4,2	124,1	12,1	36,3
MUUT KUNNAT - ÖVRIGA KOMMUNER	100,0	109,4	6,7	3,4	119,7	12,1	31,7
ETELÄ-SUOMI - SÖDRA FINLAND	100,0	111,9	5,5	3,6	121,1	10,8	31,8
VÄLI-SUOMI - MELLERSTA FINLAND	100,0	106,8	8,4	3,4	118,5	13,1	31,5
POHJOIS-SUOMI - NORRA FINLAND	100,0	107,1	7,0	3,0	117,7	14,0	31,8
3. AMMATISSA TOIMIMATTOMAT ICKE YRKESVERKSAMMA	100,0	9,5	4,6	8,8	22,7	91,7	14,1
KAUPUNGIT - STÄDER	100,0	10,5	2,7	9,9	22,9	94,8	17,4
HELSINKI - HELSINGFORS	100,0	11,5	1,4	11,7	24,0	102,2	26,1
MUU ETELÄ-SUOMI - ÖVR. SÖDRA FINLAND	100,0	9,6	2,2	9,3	20,9	94,4	15,1
VÄLI-SUOMI - MELLERSTA FINLAND	100,0	11,4	4,3	10,2	25,8	89,5	15,3
POHJOIS-SUOMI - NORRA FINLAND	100,0	11,6	5,4	7,7	24,6	88,4	12,7
MUUT KUNNAT - ÖVRIGA KOMMUNER	100,0	7,7	8,2	6,5	22,4	85,8	7,8
ETELÄ-SUOMI - SÖDRA FINLAND	100,0	6,8	6,0	7,8	20,5	88,0	8,1
VÄLI-SUOMI - MELLERSTA FINLAND	100,0	8,3	9,6	6,0	23,9	84,6	8,3
POHJOIS-SUOMI - NORRA FINLAND	100,0	8,3	10,4	4,8	23,4	83,2	5,8

18. KOTITALOUKSIEN TULOJEN RAKENNE DESIILIRYHMITTÄIN. KÄYTETTÄVISSÄ OLEVAT TULOT = 100.
DESIILIRYHMÄT ON MUOKASTETTU KOTITALOUKSIEN TUOTANNONTEKIJÄTULOJEN MUKAAN
SAMMANSÄTTNING AV HUSHÄLLENS INKOMSTER I DECILGRUPPER ENLIGT HUSHÄLLENS FAKTORINKOMST. DISPONIBEL INKOMST = 100
STRUCTURE OF INCOME OF HOUSEHOLDS IN DECILE GROUPS ORDERED BY FACTOR INCOME OF HOUSEHOLDS. AVAILABLE INCOME = 100

DESIILIRYHMÄT DECILGRUPPER DECILE GROUPS	KÄYTETTÄ- VISSÄ OLEVAT TULOT DISPONIBEL AVAILABLE INCOME	TUOTANNONTEKIJÄTULOT FAKTORINKOMST FACTOR INCOME		OMAISUUS- TULOT KAPITAL- INKOMST PROPERTY INCOME	YHTEENSÄ SAMMANLAGT TOTAL	TULONSIIRROT TRANSFERERINGAR CURRENT TRANSFERS	
		PALKAT LÖNER WAGES AND SALARIES	YRITTÄJÄ- TULOT FÖRETAGAR- INKOMST ENTREPRE- NEURIAL INCOME			SAADUT ERHÄLLNA RECEIVED	MAKSETUT BETALDA PAID
KAIKKI KOTITALOUDET - SAMTLIGA HUSHÄLL	100,0	88,6	15,1	5,2	108,8	23,7	32,4
I	100,0	0,2	0,5	1,2	1,8	104,5	7,0
II	100,0	2,4	3,0	9,2	14,3	96,1	11,0
III	100,0	29,1	12,2	10,2	51,3	65,2	16,4
IV	100,0	73,0	15,5	4,3	92,7	28,7	21,2
V	100,0	87,0	13,4	4,1	104,7	21,8	26,4
VI	100,0	90,2	15,4	4,8	110,9	17,7	28,4
VII	100,0	98,0	16,5	4,4	118,8	12,7	31,3
VIII	100,0	104,4	15,9	3,9	124,7	9,1	33,6
IX	100,0	109,4	15,6	4,5	129,6	8,3	37,7
X	100,0	120,4	20,7	6,3	146,7	5,4	52,0

19. KOTITALOUKSIEN TULOJEN RAKENNE DESIILIRYHMITTÄIN. KÄYTETTÄVISSÄ OLEVAT TULOT = 100.
 DESIILIRYHMÄT ON MUOUSTETTU KOTITALOUKSIEN KÄYTETTÄVISSÄ OLEVIEN TULOJEN MUKAAN
 SAMMANSÄTTNING AV HUSHÄLLENS INKOMSTER I DECILGRUPPER ENLIGT HUSHÄLLENS DISPONIBLA INKOMST. DISPONIBEL INKOMST = 100
 STRUCTURE OF INCOME OF HOUSEHOLDS IN DECILE GROUPS ORDERED BY AVAILABLE INCOME OF HOUSEHOLDS. AVAILABLE INCOME = 100

DESIILIRYHMÄT DECILGRUPPER DECILE GROUPS	KÄYTETTÄ- VISSÄ OLEVAT TULOT DISPONIBEL INKOMST AVAILABLE INCOME	TUOTANTOTEKIJÄTULOT FAKTORINKOMST FACTOR INCOME			YHTIENSÄ SAMMANLAGT TOTAL	TULONSIIRROT TRANSFERERINGAR CURRENT TRANSFERS	
		PALKAT LÖNER WAGES AND SALARIES	YRITTÄJÄ- TULOT FÖRETAGAR- INKOMST ENTREPRE- NEURIAL INCOME	OMAISSUUS- TULOT KAPITAL- INKOMST PROPERTY INCOME		SAADUT ERHÄLLNA RECEIVED	MAKSETUT BETALDA PAID
KAIKKI KOTITALOUDET - SAMTLIGA HUSHÄLL	100,0	88,6	15,1	5,2	108,8	23,7	32,4
I	100,0	22,2	8,3	9,8	40,1	75,3	15,6
II	100,0	37,3	8,3	6,5	52,3	61,5	13,6
III	100,0	62,1	9,5	5,1	76,8	49,9	20,9
IV	100,0	75,6	14,2	5,7	94,7	32,0	26,6
V	100,0	80,3	13,5	4,7	98,7	29,0	27,5
VI	100,0	81,8	15,5	3,9	101,3	27,0	28,2
VII	100,0	94,1	12,7	4,7	111,6	19,7	31,2
VIII	100,0	100,8	12,2	4,2	117,9	15,4	33,1
IX	100,0	103,8	16,5	4,9	124,7	12,5	37,0
X	100,0	103,2	21,5	6,2	130,7	13,5	44,2

20. KOTITALOUKSIEN TULOJEN RAKENNE KOTITALOUDEN KOON JA RAKENTEEN MUKAAN. KÄYTETTÄVISSÄ OLEVAT TULOT = 100
 SAMMANSÄTTNING AV HUSHÄLLENS INKOMSTER ENLIGT HUSHÄLLETS STORLEK OCH SAMMANSÄTTNING. DISPONIBEL INKOMST = 100
 STRUCTURE OF INCOME OF HOUSEHOLDS BY SIZE AND STRUCTURE OF HOUSEHOLD. AVAILABLE INCOME = 100

KOTITALOUDEN KOON JA RAKENNE HUSHÄLLETS STORLEK OCH SAMMAN- SÄTTNING SIZE AND STRUCTURE OF HOUSEHOLD	KÄYTETTÄ- VISSÄ OLEVAT TULOT DISPONIBEL INKOMST AVAILABLE INCOME	TUOTANTOTEKIJÄTULOT FAKTORINKOMST FACTOR INCOME			YHTIENSÄ SAMMANLAGT TOTAL	TULONSIIRROT TRANSFERERINGAR CURRENT TRANSFERS	
		PALKAT LÖNER WAGES AND SALARIES	YRITTÄJÄ- TULOT FÖRETAGAR- INKOMST ENTREPRE- NEURIAL INCOME	OMAISSUUS- TULOT KAPITAL- INKOMST PROPERTY INCOME		SAADUT ERHÄLLNA RECEIVED	MAKSETUT BETALDA PAID
KAIKKI KOTITALOUDET - SAMTLIGA HUSHÄLL	100,0	88,6	15,1	5,2	108,8	23,7	32,4
1 HENKILÖ - 1 PERSON	100,0	70,3	5,7	7,2	83,1	45,2	28,2
2 HENKEÄ - 2 PERSONER	100,0	80,4	11,5	5,9	97,8	34,5	32,1
2 AIKUISTA - 2 VUXNA	100,0	80,0	12,0	6,0	97,9	35,1	32,8
1 AIKUINEN, 1 LAPSI - 1 VUXEN, 1 BARN	100,0	86,4	4,6	4,8	96,0	26,2	22,0
3 HENKEÄ - 3 PERSONER	100,0	98,4	13,7	4,5	116,7	17,1	33,6
2 AIKUISTA, 1 LAPSI - 2 VUXNA, 1 BARN	100,0	109,6	10,7	3,5	123,7	11,2	34,8
1 AIKUINEN, 2 LASTA - 1 VUXEN, 2 BARN	100,0	72,0	3,9	4,6	80,5	37,0	17,4
3 AIKUISTA - 3 VUXNA	100,0	81,3	20,0	6,3	107,7	25,6	33,1
4 HENKEÄ - 4 PERSONER	100,0	102,6	16,2	4,3	123,1	12,1	35,1
2 AIKUISTA, 2 LASTA - 2 VUXNA, 2 BARN	100,0	109,4	13,3	4,0	126,6	9,6	36,1
3 AIKUISTA, 1 LAPSI - 3 VUXNA, 1 BARN	100,0	93,0	20,7	5,2	119,1	14,2	33,2
MUUT - ÖVRIGA	100,0	85,2	23,0	4,5	113,1	20,1	33,1
5 HENKEÄ - 5 PERSONER	100,0	89,7	23,6	5,3	118,6	15,0	33,6
2 AIKUISTA, 3 LASTA - 2 VUXNA, 3 BARN	100,0	96,3	20,2	4,4	120,8	13,5	34,2
3 AIKUISTA, 2 LASTA - 3 VUXNA, 2 BARN	100,0	81,7	29,5	5,4	116,9	14,5	31,3
4 AIKUISTA, 1 LAPSI - 4 VUXNA, 1 BARN	100,0	86,1	23,5	6,6	116,4	17,1	33,4
MUUT - ÖVRIGA	100,0	86,2	24,4	6,8	117,0	20,2	37,8
6+ HENKEÄ - 6+ PERSONER	100,0	66,7	35,0	4,0	105,8	20,9	26,6
2 AIK., 4+ LASTA - 2 VUXNA, 4+ BARN	100,0	78,0	26,0	4,4	108,3	18,9	27,1
3 AIK., 3+ LASTA - 3 VUXNA, 3+ BARN	100,0	67,8	36,4	2,8	107,4	20,2	27,5
4 AIK., 2+ LASTA - 4 VUXNA, 2+ BARN	100,0	55,2	46,3	4,5	105,9	21,6	27,4
MUUT - ÖVRIGA	100,0	68,3	29,8	4,2	102,8	22,1	24,7

21. KOTITALOUKSIEN TUOTANNONTEKIJÄTULOJEN JAKAUTUMINEN DESIILIRYHMÄIN SOSIOEKONOMISEN ASEMAN MUKAAN. DESIILIRYHMÄT ON MUODOSTETTU KOTITALOUKSIEN TUOTANNONTEKIJÄTULOJEN MUKAAN FÖRDELNING AV HUSHÄLLENS FAKTORINKOMST I DESILGRUPPER ENLIGT SOCIOEKONOMISK STÄLLNING. DECILGRUPPERNA HAR BILDATS ENLIGT HUSHÄLLENS FAKTORINKOMST DISTRIBUTION OF FACTOR INCOME OF HOUSEHOLDS IN DECILE GROUPS BY SOCIO-ECONOMIC GROUP. DECILE GROUPS HAVE BEEN ORDERED BY FACTOR INCOME OF HOUSEHOLDS

SOSIOEKONOMINEN ASEMA SOCIOEKONOMISK STÄLLNING SOCIO-ECONOMIC GROUP	YH- TEEN- SÄ SAM- MAN- LAGT TOTAL	DESIILIRYHMÄT - DECILGRUPPER - DECILE GROUPS										TULONTA- SAUKSEN ENIM- MÄIS- E MAXIMAL UTJÄMN- INGS- E MAXIMUM EQUALI- ZATION %
		I	II	III	IV	V	VI	VII	VIII	IX	X	
A) DESIILI, MK - DECIL, MK - DECILE, MK												
KAIKKI KOTITALOUDET - SAMTLIGA HUSHÄLL	1104	5110	18965	28704	36741	45889	56090	67910	85162	..		
1. YRITTÄJÄT - FÖRETAGARE	12593	20692	26524	33178	40952	48259	56731	67814	87205	..		
11. MAATALUUSYRITTÄJÄT JORDBRUKSFÖRETAGARE	11837	19001	24128	30694	38216	44553	51842	61641	77818	..		
12. MUUT YRITTÄJÄT - ÖVRIGA FÖRETAGARE	17529	24635	32950	40952	49037	60498	70505	84716	110022	..		
2. PALKANSAAJAT - LÖNTAGARE	22899	30007	35980	42408	50044	57619	66338	75803	93109	..		
21. YLEMÄN KAND. ASTEEN KOULUTUKSEN SAANEET TOIMIHENKILÖT - TJÄNSTEMÄN MED UTBILDNING PÅ HÖGRE KANDIDATNIVÅ	48618	60169	78595	94253	106543	113100	124577	138828	162476	..		
22. AMMATILLISEN KOULUTUKSEN SAANEET JA VASTAAVAT TOIMIHENKILÖT - YRKES- UTBILDADE TJÄNSTEMÄN OCH MOTSVARANDE	27781	35225	42604	51184	59457	68500	79750	90502	106078	..		
23. MUUT TOIMIHENKILÖT ÖVRIGA TJÄNSTEMÄN	21620	26107	30782	35577	40000	47028	57683	69552	82062	..		
24. MAA- JA METSÄTALOUSTYÖNTEKIJÄT JORD- OCH SKOGSBRUKSARBETARE	14729	16860	21497	26449	29745	34847	44073	48338	67222	..		
25. TEOLLISUUDEN JA RAKENNUSTOIMINNAN TYÖNTEKIJÄT - ARBETARE INOM INDUSTRI OCH BYGGNADSVÄRSAMHET	23836	30538	36258	41937	48649	54266	60493	68410	78548	..		
26. PALVELUALOJEN TYÖNTEKIJÄT ARBETARE INOM SERVICEBRANCHER	17667	24944	31848	36832	44688	52876	59958	68439	79129	..		
3. AMMATISSA TOIMIMATTOMAT ICKE YRKESVERKSAMMA	8	186	654	1210	1973	2869	4181	6883	14528	..		
31. ANSIELÄKKEENSAAJAT FÖRVÄRVPENSIONSTAGARE	58	372	900	1648	2648	3500	5193	8238	16715	..		
32. KANSANELÄKKEEN TAI SOSIAALIAVUSTUS- TEN VARASSA ELÄVÄT - PERSONER SOM LEVEK PÅ FOLKPENSION ELLER SOCIAL- BIDRAG	-	74	269	710	1206	1774	2570	4024	7373	..		
33. MUUT AMMATISSA TOIMIMATTOMAT ÖVRIGA ICKE YRKESVERKSAMMA	979	3159	4644	5540	8259	11511	15084	20238	33622	..		
B) TULOJEN PROSENTTIJAKAUMANA PROCENTUELL FÖRDELNING AV INKOMSTERNA PERCENTAGE DISTRIBUTION OF INCOME												
KAIKKI KOTITALOUDET - SAMTLIGA HUSHÄLL	100,0	0,1	0,7	2,9	5,8	7,9	9,9	12,3	14,9	18,2	27,4	33,0
1. YRITTÄJÄT - FÖRETAGARE	100,0	1,7	3,6	5,0	6,4	7,9	9,5	11,2	13,3	16,4	24,9	25,9
11. MAATALUUSYRITTÄJÄT JORDBRUKSFÖRETAGARE	100,0	1,9	3,7	5,1	6,6	8,1	9,8	11,5	13,4	16,2	23,7	24,9
12. MUUT YRITTÄJÄT - ÖVRIGA FÖRETAGARE	100,0	1,4	3,7	5,0	6,4	7,7	9,5	11,3	13,3	16,5	25,1	26,3
2. PALKANSAAJAT - LÖNTAGARE	100,0	2,9	4,8	5,9	7,1	8,3	9,7	11,2	12,7	15,1	22,2	21,2
21. YLEMÄN KAND. ASTEEN KOULUTUKSEN SAANEET TOIMIHENKILÖT - TJÄNSTEMÄN MED UTBILDNING PÅ HÖGRE KANDIDATNIVÅ	100,0	3,6	5,1	6,3	7,8	9,1	9,9	10,9	12,0	13,7	21,5	18,2
22. AMMATILLISEN KOULUTUKSEN SAANEET JA VASTAAVAT TOIMIHENKILÖT - YRKES- UTBILDADE TJÄNSTEMÄN OCH MOTSVARANDE	100,0	3,1	4,9	6,0	7,2	8,5	9,9	11,3	13,1	14,9	21,0	20,5
23. MUUT TOIMIHENKILÖT ÖVRIGA TJÄNSTEMÄN	100,0	3,6	5,1	6,0	6,9	7,9	9,1	11,0	13,5	15,7	21,2	21,5
24. MAA- JA METSÄTALOUSTYÖNTEKIJÄT JORD- OCH SKOGSBRUKSARBETARE	100,0	2,4	4,6	5,3	6,8	8,0	9,1	11,5	13,1	16,0	23,3	23,9
25. TEOLLISUUDEN JA RAKENNUSTOIMINNAN TYÖNTEKIJÄT - ARBETARE INOM INDUSTRI OCH BYGGNADSVÄRSAMHET	100,0	3,6	5,5	6,6	7,8	8,9	10,2	11,4	12,8	14,4	18,9	17,7
26. PALVELUALOJEN TYÖNTEKIJÄT ARBETARE INOM SERVICEBRANCHER	100,0	2,1	4,5	6,0	7,2	8,6	10,3	12,0	13,5	15,4	20,3	21,7
3. AMMATISSA TOIMIMATTOMAT ICKE YRKESVERKSAMMA	100,0	-	0,2	0,7	1,7	2,9	4,5	6,5	10,0	19,0	54,7	54,2
31. ANSIELÄKKEENSAAJAT FÖRVÄRVPENSIONSTAGARE	100,0	0,1	0,3	1,0	2,0	3,4	4,8	6,6	10,4	19,0	52,7	52,5
32. KANSANELÄKKEEN TAI SOSIAALIAVUSTUS- TEN VARASSA ELÄVÄT - PERSONER SOM LEVER PÅ FOLKPENSION ELLER SOCIAL- BIDRAG	100,0	-	0,1	0,5	1,5	3,0	4,8	6,9	10,0	16,5	56,8	53,9
33. MUUT AMMATISSA TOIMIMATTOMAT ÖVRIGA ICKE YRKESVERKSAMMA	100,0	0,1	1,9	3,1	3,9	5,3	7,3	10,1	13,0	19,8	35,7	38,8

22. KOTITALOUKSIEN KÄYTETTÄVISSÄ OLEVIEN TULOJEN JAKAUTUMINEN DESIILIRYHMITTÄIN SOSIOEKONOMISEN ASEMAN MUKAAN. DESIILIRYHMÄT ON MUODUSTETTU KOTITALOUKSIEN KÄYTETTÄVISSÄ OLEVIEN TULOJEN MUKAAN FÖRDELNING AV HUSHÄLLENS DISPONIBLA INKOMST I DECILGRUPPER ENLIGT SOSIOEKONOMISK STÄLLNING. DECILGRUPPERNA HAR BILDATS ENLIGT HUSHÄLLENS DISPONIBLA INKOMST DISTRIBUTION OF AVAILABLE INCOME OF HOUSEHOLDS IN DECILE GROUPS BY SOCIO-ECONOMIC GROUP. DECILE GROUPS HAVE BEEN ORDERED BY AVAILABLE INCOME OF HOUSEHOLDS

SOSIOEKONOMINEN ASEMA SOCIOEKONOMISK STÄLLNING SOCIO-ECONOMIC GROUP	YH- TEEN- SÄ SAM- MÄN- LAGT TOTAL	DESIILIRYHMÄT - DECILGRUPPER - DECILE GROUPS										TULONTA- SAUKSEN ENIM- MÄIS- E MAXIMAL UTJÄMN- INGS- E MAXIMUM EQUALI- ZATION E
		I	II	III	IV	V	VI	VII	VIII	IX	X	
A) DESIILI, MK - DECIL, MK - DECILE, MK												
KAIKKI KOTITALOUDET - SAMTLIGA HUSHÄLL	13499	19191	24381	29924	35634	41201	47432	54924	65827	..		
1. YRITTÄJÄT - FÖRETAGARE	17266	23895	29089	34242	38787	44182	51375	59727	70045	..		
11. MAATALOUSYRITTÄJÄT JORDBRUKSFÖRETAGARE	17000	23580	28487	33975	38560	43481	51053	58302	68759	..		
12. MUUT YRITTÄJÄT - ÖVRIGA FÖRETAGARE	18033	25260	30511	35446	39908	46908	54490	62056	74125	..		
2. PALKANSAAJAT - LÖNTAGARE	21200	27203	32254	37642	42332	46994	52278	58988	69421	..		
21. YLEMMÄN KAND. ASTEEN KOULUTUKSEN SAANEET TOIMIHENKILÖT - TJÄNSTEMÄN MED UTBILDNING PÅ HÖGRE KANDIDATNIVÅ	37726	44978	55266	64610	69430	75124	81833	90098	100661	..		
22. AMMATILLISEN KOULUTUKSEN SAANEET JA VASTAAVAT TOIMIHENKILÖT - YRKES- UTBILDADE TJÄNSTEMÄN OCH MUTSVARANDE	22476	29096	34712	41537	47616	53117	58790	64913	74341	..		
23. MUUT TOIMIHENKILÖT ÖVRIGA TJÄNSTEMÄN	19389	24004	27162	31570	37053	41899	47684	55158	64079	..		
24. MAA- JA METSÄTALOUSTYÖNTEKIJÄT JORD- OCH SKOGSBRUKSARBETARE	7878	18038	23526	27090	30423	35842	39686	44197	58530	..		
25. TEOLLISUUDEN JA RAKENNUSTOIMINNAN TYÖNTEKIJÄT - ARBETARE INOM INDUSTRI OCH BYGGNAUSVERKSAMHET	22536	28771	33222	37865	41610	45544	49467	54300	62553	..		
26. PALVELUALOJEN TYÖNTEKIJÄT ARBETARE INOM SERVICEBRANCHER	17088	24634	30200	35249	39396	43683	48662	53994	63667	..		
3. AMMATISSA TOIMIMATTOMAT ICKE YRKESVERKSAMMA	9662	11825	13262	15431	17834	20809	24372	30403	39050	..		
31. ANSIDELÄKKEENSAAJAT FÖRVÄRVPENSIONSTAGARE	13806	16154	18615	21683	24250	27579	33108	38495	46883	..		
32. KANSANELÄKKEEN TAI SOSIAALIAVUSTUS- TEN VARASSA ELÄVÄT - PERSONER SOM LEVER PÅ FOLKPENSION ELLER SOCIAL- BIDRAG	9477	10805	11825	12688	13897	15682	18127	21053	26071	..		
33. MUUT AMMATISSA TOIMIMATTOMAT ÖVRIGA ICKE YRKESVERKSAMMA	4417	5997	8191	9934	13961	20328	24045	28908	37492	..		
B) TULOJEN PROSENTTIJAKAUTUMA PROCENTUELL FÖRDELNING AV INKOMSTERNA PERCENTAGE DISTRIBUTION OF INCOME												
KAIKKI KOTITALOUDET - SAMTLIGA HUSHÄLL	100,0	2,5	4,3	5,7	7,1	8,6	10,1	11,6	13,3	15,6	21,3	22,0
1. YRITTÄJÄT - FÖRETAGARE	100,0	2,5	4,8	6,3	7,5	8,6	9,8	11,4	13,1	15,3	20,8	20,5
11. MAATALOUSYRITTÄJÄT JORDBRUKSFÖRETAGARE	100,0	2,8	4,8	6,3	7,5	8,6	9,7	11,3	13,0	15,3	20,7	20,2
12. MUUT YRITTÄJÄT - ÖVRIGA FÖRETAGARE	100,0	1,7	4,8	6,5	7,5	8,5	10,0	11,4	13,4	15,5	20,7	21,1
2. PALKANSAAJAT - LÖNTAGARE	100,0	3,6	5,5	6,7	7,9	9,0	10,1	11,2	12,5	14,4	19,1	17,4
21. YLEMMÄN KAND. ASTEEN KOULUTUKSEN SAANEET TOIMIHENKILÖT - TJÄNSTEMÄN MED UTBILDNING PÅ HÖGRE KANDIDATNIVÅ	100,0	4,2	5,8	7,2	8,5	9,5	10,2	11,0	12,1	13,4	18,1	14,8
22. AMMATILLISEN KOULUTUKSEN SAANEET JA VASTAAVAT TOIMIHENKILÖT - YRKES- UTBILDADE TJÄNSTEMÄN OCH MUTSVARANDE	100,0	3,7	5,3	6,6	7,9	9,2	10,4	11,6	12,8	14,3	18,2	17,2
23. MUUT TOIMIHENKILÖT ÖVRIGA TJÄNSTEMÄN	100,0	4,1	5,4	6,4	7,4	8,5	9,9	11,2	12,9	14,8	19,4	18,4
24. MAA- JA METSÄTALOUSTYÖNTEKIJÄT JORD- OCH SKOGSBRUKSARBETARE	100,0	2,1	4,6	6,3	7,6	8,6	9,8	11,3	12,7	15,0	22,1	21,2
25. TEOLLISUUDEN JA RAKENNUSTOIMINNAN TYÖNTEKIJÄT - ARBETARE INOM INDUSTRI OCH BYGGNAUSVERKSAMHET	100,0	4,2	6,1	7,3	8,4	9,3	10,2	11,1	12,1	13,6	17,6	14,7
26. PALVELUALOJEN TYÖNTEKIJÄT ARBETARE INOM SERVICEBRANCHER	100,0	2,9	5,2	6,8	8,0	9,2	10,3	11,4	12,6	14,4	19,1	17,9
3. AMMATISSA TOIMIMATTOMAT ICKE YRKESVERKSAMMA	100,0	3,0	5,0	5,8	6,6	7,6	8,9	10,4	12,4	16,0	24,4	23,2
31. ANSIDELÄKKEENSAAJAT FÖRVÄRVPENSIONSTAGARE	100,0	3,2	5,4	6,1	7,1	8,2	9,2	10,8	12,7	15,0	22,3	20,8
32. KANSANELÄKKEEN TAI SOSIAALIAVUSTUS- TEN VARASSA ELÄVÄT - PERSONER SOM LEVER PÅ FOLKPENSION ELLER SOCIAL- BIDRAG	100,0	4,7	6,1	6,8	7,3	7,9	8,9	10,1	11,8	14,1	22,3	18,4
33. MUUT AMMATISSA TOIMIMATTOMAT ÖVRIGA ICKE YRKESVERKSAMMA	100,0	1,4	2,9	3,8	5,0	6,7	9,0	12,1	14,3	18,3	26,5	31,2

23. KUTITALUUKSIEN LUKUMÄÄRÄ DESIIILIRYMISSÄ SOSIOEKONOMISEN ASEMAN MUKAAN. DESIIILIRYHMÄT ON MUODOSTETTU KUTITALUUKSIEN KÄYTETTÄVISSÄ OLEVIAIN TULUJEN MUKAAN HUSHÄLLENS ANTAL I DECILGRUPPER ENLIGT SOCIOEKONOMISK STÄLLNING. DECILGRUPPERNA HAR BILDATS ENLIGT HUSHÄLLENS DISPONIBLA INKOMST NUMBER OF HOUSEHOLDS IN DECILE GROUPS BY SOCIO-ECONOMIC GROUP. DECILE GROUPS HAVE BEEN ORDERED BY AVAILABLE INCOME OF HOUSEHOLDS

SOSIOEKONOMINEN ASEMA SOCIOEKONOMISK STÄLLNING SOCIO-ECONOMIC GROUP	KAIKKI KOTITALUUKSET SAMTLIGA HUSHÄLL ALL HOUSEHOLDS	DESIIILIRYHMÄT - DECILGRUPPER - DECILE GROUPS									
		I	II	III	IV	V	VI	VII	VIII	IX	X
DESIIILI, MK - DECIL, MK - DECILE, MK		13499	19191	24381	29924	35634	41201	47432	54924	65827	..
A. KUTITALUUKSIEN LUKUMÄÄRÄ, 1000 ANTAL HUSHÄLL, 1000 NUMBER OF HOUSEHOLDS, 1000											..
KAIKKI KOTITALUUKSET - SAMTLIGA HUSHÄLL	1755.3	175.5	175.6	175.5	175.5	175.6	175.4	175.6	175.6	175.6	175.5
1. YRITTÄJÄT - FÖRETAGARE	204.4	12.7	14.1	17.3	20.8	22.5	25.0	18.6	21.4	23.1	28.9
11. MAATALOUSYRITTÄJÄT JURIDBRUKSFÖRETAGARE	148.3	8.8	11.1	13.3	15.5	15.5	20.1	12.2	16.5	15.9	19.5
12. MUUT YRITTÄJÄT - ÖVRIGA FÖRETAGARE	56.0	3.9	3.0	4.0	5.3	7.1	4.9	6.4	4.9	7.1	9.4
2. PALKANSAAJAT - LÖNTAGARE	1095.4	23.1	51.9	88.3	111.7	123.1	125.5	141.5	145.5	145.9	138.9
21. YLEMMÄN KAND. ASTEEN KOULUTUKSEN SAANEET TOIMIHENKILÖT - TJÄNSTEMÄN MED UTBILDNING PÅ HÖGRE KANDIDATNIVÅ	42.8	0.0	(.5)	0.0	(1.3)	(1.5)	3.3	2.7	2.4	5.9	25.1
22. AMMATILISEN KOULUTUKSEN SAANEET JA VASTAAVAT TOIMIHENKILÖT - YRKES- UTBILDADE TJÄNSTEMÄN OCH MOTSVARANDE	293.4	3.9	9.4	24.7	24.6	30.2	23.8	29.5	38.2	54.2	54.9
23. MUUT TOIMIHENKILÖT ÖVRIGA TJÄNSTEMÄN	147.0	(2.4)	11.0	16.3	22.6	18.1	14.9	16.7	14.8	16.9	13.2
24. MAA- JA METSÄTALOUSYRITTÄJÄT JORD- OCH SKOGSBRUKSARBETARE	21.9	(2.7)	2.6	1.9	3.4	2.5	2.9	2.4	(1.0)	(1.3)	(1.3)
25. TEOLLISUUDEN JA RAKENNUSTOIMINNAN TYÖNTEKIJÄT - ARBETARE INOM INDUSTRI OCH BYGGNADSVÄRSAMMET	398.7	4.3	16.0	29.9	40.1	49.0	57.1	62.8	63.5	46.1	29.9
26. PALVELUALOJEN TYÖNTEKIJÄT ARBETARE INOM SERVICEBRANCHER	191.7	9.8	12.3	15.5	19.6	21.7	23.6	27.3	25.6	21.6	14.6
3. AMMATISSA TOIMIMATTOMAT ICKE YRKESVERKSAMMA	455.5	139.8	109.6	69.9	43.1	30.0	24.8	15.5	8.7	6.6	7.7
31. ANSIDELÄKKEENSAAJAT FÖRVÄKSPENSIONSTAGARE	194.6	17.3	45.5	35.5	26.2	20.5	19.6	11.7	6.6	5.3	6.4
32. KANSANELÄKKEEN TAI SOSIAALIVASTUUS- TEN VARASSA ELÄVÄT - PERSONER SOM LEVER PÅ FOLKPENSION ELLER SOCIAL- BIDRAG	224.0	104.6	60.2	29.7	13.5	6.6	3.8	2.4	(1.9)	(.4)	(.9)
33. MUUT AMMATISSA TOIMIMATTOMAT ÖVRIGA ICKE YRKESVERKSAMMA	36.9	17.9	3.9	4.6	3.4	2.9	(1.5)	(1.3)	(.2)	(.8)	(.3)
B. KUTITALUUKSIEN PROSENTTILJAKAUTUMA PROCENTUELL FÖRDELNING AV HUSHÄLLEN PERCENTAGE DISTRIBUTION OF HOUSEHOLDS											
KAIKKI KOTITALUUKSET - SAMTLIGA HUSHÄLL	100.0	100.0	100.0	100.0	100.0	100.0	100.0	100.0	100.0	100.0	100.0
1. YRITTÄJÄT - FÖRETAGARE	11.6	7.2	8.0	9.8	11.8	12.8	14.3	10.6	12.2	13.2	16.5
11. MAATALOUSYRITTÄJÄT JURIDBRUKSFÖRETAGARE	8.5	5.0	6.3	7.6	8.8	8.8	11.4	7.0	9.4	9.1	11.1
12. MUUT YRITTÄJÄT - ÖVRIGA FÖRETAGARE	3.2	2.2	1.7	2.3	3.0	4.0	2.8	3.7	2.8	4.1	5.4
2. PALKANSAAJAT - LÖNTAGARE	62.4	13.1	29.6	50.3	63.6	70.1	71.6	80.6	82.9	83.1	79.2
21. YLEMMÄN KAND. ASTEEN KOULUTUKSEN SAANEET TOIMIHENKILÖT - TJÄNSTEMÄN MED UTBILDNING PÅ HÖGRE KANDIDATNIVÅ	2.4	0.0	.3	0.0	.8	.9	1.9	1.5	1.4	3.3	14.3
22. AMMATILISEN KOULUTUKSEN SAANEET JA VASTAAVAT TOIMIHENKILÖT - YRKES- UTBILDADE TJÄNSTEMÄN OCH MOTSVARANDE	16.7	2.2	5.4	14.1	14.0	17.2	13.6	16.8	21.8	30.8	31.3
23. MUUT TOIMIHENKILÖT ÖVRIGA TJÄNSTEMÄN	8.4	1.4	6.3	9.3	12.9	10.3	8.5	9.5	8.4	9.6	7.5
24. MAA- JA METSÄTALOUSYRITTÄJÄT JORD- OCH SKOGSBRUKSARBETARE	1.2	1.5	1.5	1.1	1.9	1.4	1.7	1.3	.6	.7	.7
25. TEOLLISUUDEN JA RAKENNUSTOIMINNAN TYÖNTEKIJÄT - ARBETARE INOM INDUSTRI OCH BYGGNADSVÄRSAMMET	22.7	2.4	9.1	17.0	22.9	27.9	32.5	35.8	36.1	26.3	17.0
26. PALVELUALOJEN TYÖNTEKIJÄT ARBETARE INOM SERVICEBRANCHER	10.9	5.6	7.0	8.8	11.2	12.4	13.4	15.6	14.6	12.3	8.3
3. AMMATISSA TOIMIMATTOMAT ICKE YRKESVERKSAMMA	26.0	79.6	62.4	39.8	24.5	17.1	14.2	8.8	5.0	3.7	4.4
31. ANSIDELÄKKEENSAAJAT FÖRVÄKSPENSIONSTAGARE	11.1	9.9	25.9	20.3	14.9	11.7	11.2	6.7	3.8	3.0	3.7
32. KANSANELÄKKEEN TAI SOSIAALIVASTUUS- TEN VARASSA ELÄVÄT - PERSONER SOM LEVER PÅ FOLKPENSION ELLER SOCIAL- BIDRAG	12.0	59.6	34.3	16.9	7.7	3.8	2.1	1.4	1.1	.2	.5
33. MUUT AMMATISSA TOIMIMATTOMAT ÖVRIGA ICKE YRKESVERKSAMMA	2.1	10.2	2.2	2.6	2.0	1.6	.8	.8	.1	.5	.2

24. KOTITALOUKSIEN LUKUMÄÄRÄ DESIILIRYHMISSÄ KUTITALOUDEN KOON JA RAKENTEEN MUKAAN. DESIILIRYHMÄT ON MUODOSTETTU KOTITALOUKSIEN KÄYTETTÄVISSÄ OLEVIEEN TULOJEN MUKAAN HUSHÄLLENS ANTAL I DECILGRUPPER ENLIGT HUSHÄLLETS STORLEK OCH SAMMANSÄTTNING. DECILGRUPPERNA HAR BILDATS ENLIGT HUSHÄLLENS DISPONIBLA INKOMST NUMBER OF HOUSEHOLDS IN DECILE GROUPS BY SIZE AND STRUCTURE OF HOUSEHOLD. DECILE GROUPS HAVE BEEN ORDERED BY AVAILABLE INCOME OF HOUSEHOLDS

KOTITALOUDEN KOKO JA RAKENNE HUSHÄLLETS STORLEK OCH SAMMANSÄTTNING SIZE AND STRUCTURE OF HOUSEHOLD	KAIKKI KOTITALOUDET SAMTLIGA HUSHÄLL ALL HOUSEHOLDS	DESIILIRYHMÄT - DECILGRUPPER - DECILE GROUPS									
		I	II	III	IV	V	VI	VII	VIII	IX	X
DESIILI, MK - DECIL, MK - DECILE, MK		13499	19191	24381	29924	35634	41201	47432	54924	65827	..
A. KOTITALOUKSIEN LUKUMÄÄRÄ, 1000 ANTAL HUSHÄLL, 1000 NUMBER OF HOUSEHOLDS, 1000											
KAIKKI KOTITALOUDET - SAMTLIGA HUSHÄLL	1755.3	175.5	175.6	175.5	175.5	175.6	175.4	175.6	175.6	175.6	175.5
1 HENKILÖ - 1 PERSON	488.7	155.8	125.5	88.3	51.3	29.0	16.6	6.1	4.5	2.8	2.9
2 HENKÄ - 2 PERSONER	412.8	12.6	40.1	59.3	62.8	60.8	57.0	50.6	33.3	19.4	16.8
2 AIKUISTA - 2 VUXNA	373.6	9.6	35.9	51.6	51.1	53.7	54.1	49.3	32.5	18.9	16.8
1 AIKUINEN, 1 LAPSI - 1 VUXEN, 1 BARN	39.2	3.0	4.1	7.7	11.7	7.1	2.9	(1.3)	(.9)	(.5)	0.0
3 HENKÄ - 3 PERSONER	350.3	5.4	4.9	18.1	31.6	42.7	46.7	55.4	52.1	55.6	38.0
2 AIKUISTA, 1 LAPSI - 2 VUXNA, 1 BARN	213.9	3.0	2.5	10.2	18.9	24.3	30.1	40.0	34.2	32.2	18.5
1 AIKUINEN, 2 LASTA - 1 VUXEN, 2 BARN	20.1	(1.3)	(.5)	3.6	3.6	5.1	2.2	(1.6)	(1.1)	(.9)	(.3)
3 AIKUISTA - 3 VUXNA	116.3	(1.1)	(1.9)	4.3	9.0	13.3	14.3	13.7	16.7	22.5	19.3
4 HENKÄ - 4 PERSONER	304.5	(.7)	3.4	7.5	15.2	32.3	35.3	39.9	52.4	61.4	56.4
2 AIKUISTA, 2 LASTA - 2 VUXNA, 2 BARN	205.3	(.6)	(2.0)	4.8	10.8	25.8	23.1	32.1	35.6	42.6	28.0
3 AIKUISTA, 1 LAPSI - 3 VUXNA, 1 BARN	59.9	0.0	(.6)	(.7)	2.6	4.5	7.5	4.6	11.8	12.1	15.5
MUUT - ÖVRIGA	39.4	(.2)	(.8)	(2.0)	(1.8)	2.0	4.7	3.1	5.0	6.7	13.0
5 HENKÄ - 5 PERSONER	129.4	(.9)	(1.0)	(1.7)	6.4	8.0	13.2	15.6	23.7	21.8	37.1
2 AIKUISTA, 3 LASTA - 2 VUXNA, 3 BARN	67.1	(.9)	(.6)	(.6)	4.8	5.9	8.7	11.6	14.0	9.4	10.6
3 AIKUISTA, 2 LASTA - 3 VUXNA, 2 BARN	30.0	0.0	(.2)	(.7)	(.2)	(1.7)	2.1	(1.6)	6.6	6.3	10.5
4 AIKUISTA, 1 LAPSI - 4 VUXNA, 1 BARN	23.2	0.0	(.2)	(.2)	(.4)	(.4)	2.2	2.2	2.4	5.3	9.9
MUUT - ÖVRIGA	9.1	0.0	0.0	(.2)	(.9)	0.0	(.2)	(.2)	(.7)	(.8)	6.1
6+ HENKÄ - 6+ PERSONER	69.6	0.0	(.6)	(.7)	2.4	2.8	6.6	8.0	9.7	14.6	24.3
2 AIK., 4+ LASTA - 2 VUXNA, 4+ BARN	19.6	0.0	(.2)	0.0	(1.3)	(1.1)	2.9	3.8	3.2	4.1	3.0
3 AIK., 3+ LASTA - 3 VUXNA, 3+ BARN	13.8	0.0	(.4)	(.4)	(.2)	(1.0)	2.7	(1.5)	(1.8)	2.7	3.1
4 AIK., 2+ LASTA - 4 VUXNA, 2+ BARN	19.6	0.0	0.0	(.2)	(.2)	(.2)	(.6)	2.2	3.7	3.7	8.7
MUUT - ÖVRIGA	16.5	0.0	0.0	0.0	(.7)	(.4)	(.5)	(.4)	(1.0)	4.1	9.5
B. KOTITALOUKSIEN PROSENTTIJAKAUTUMA PROCENTUELL FÖRDELNING AV HUSHÄLLEN PERCENTAGE DISTRIBUTION OF HOUSEHOLDS											
KAIKKI KOTITALOUDET - SAMTLIGA HUSHÄLL	100.0	100.0	100.0	100.0	100.0	100.0	100.0	100.0	100.0	100.0	100.0
1 HENKILÖ - 1 PERSON	27.8	88.8	71.5	50.3	32.6	16.5	9.4	3.5	2.5	1.6	1.6
2 HENKÄ - 2 PERSONER	23.5	7.2	22.8	33.8	35.8	34.7	32.5	28.8	19.0	11.1	9.6
2 AIKUISTA - 2 VUXNA	21.3	5.5	20.5	29.4	29.1	30.6	30.9	28.1	18.5	10.8	9.6
1 AIKUINEN, 1 LAPSI - 1 VUXEN, 1 BARN	2.2	1.7	2.3	4.4	6.6	4.1	1.6	.7	.5	.3	0.0
3 HENKÄ - 3 PERSONER	20.0	3.1	2.8	10.3	18.0	24.3	26.6	31.5	29.6	31.7	21.6
2 AIKUISTA, 1 LAPSI - 2 VUXNA, 1 BARN	12.2	1.7	1.4	5.8	10.8	13.8	17.2	22.8	19.5	18.4	10.5
1 AIKUINEN, 2 LASTA - 1 VUXEN, 2 BARN	1.1	.8	.3	2.0	2.1	2.9	1.3	.9	.6	.5	.1
3 AIKUISTA - 3 VUXNA	6.6	.6	1.1	2.5	5.2	7.6	8.2	7.8	9.5	12.8	11.0
4 HENKÄ - 4 PERSONER	17.3	.4	1.9	4.3	8.7	18.4	20.1	22.7	29.8	35.0	32.1
2 AIKUISTA, 2 LASTA - 2 VUXNA, 2 BARN	11.7	.3	1.1	2.7	6.2	14.7	13.2	18.3	20.3	24.3	15.9
3 AIKUISTA, 1 LAPSI - 3 VUXNA, 1 BARN	3.4	0.0	.4	.4	1.5	2.6	4.3	2.6	6.7	6.9	8.8
MUUT - ÖVRIGA	2.2	.1	.5	1.2	1.0	1.2	2.7	1.8	2.9	3.8	7.4
5 HENKÄ - 5 PERSONER	7.4	.5	.6	1.0	3.6	4.5	7.5	8.9	13.5	12.4	21.1
2 AIKUISTA, 3 LASTA - 2 VUXNA, 3 BARN	3.8	.5	.4	.4	2.7	3.3	4.9	6.6	8.0	5.3	6.0
3 AIKUISTA, 2 LASTA - 3 VUXNA, 2 BARN	1.7	0.0	.1	.4	.1	1.0	1.2	.9	3.8	3.6	6.0
4 AIKUISTA, 1 LAPSI - 4 VUXNA, 1 BARN	1.3	0.0	.1	.1	.2	.2	1.2	1.3	1.4	3.0	5.7
MUUT - ÖVRIGA	.5	0.0	0.0	.1	.5	0.0	.1	.1	.4	.5	3.5
6+ HENKÄ - 6+ PERSONER	4.0	0.0	.3	.4	1.3	1.6	3.8	4.6	5.5	8.3	13.9
2 AIK., 4+ LASTA - 2 VUXNA, 4+ BARN	1.1	0.0	.1	0.0	.7	.6	1.6	2.2	1.8	2.3	1.7
3 AIK., 3+ LASTA - 3 VUXNA, 3+ BARN	.8	0.0	.2	.2	.1	.6	1.5	.9	1.0	1.5	1.8
4 AIK., 2+ LASTA - 4 VUXNA, 2+ BARN	1.1	0.0	0.0	.1	.1	.1	.3	1.3	2.1	2.1	5.0
MUUT - ÖVRIGA	.9	0.0	0.0	0.0	.4	.2	.3	.2	.6	2.3	5.4

25. LAJIN MUKAAN LUOKITELTUVEN TULONSIIRTOJEN OSUUS KOTITALOUKSIEN KÄYTETTÄVISSÄ OLEVISTA TULOISTA SOSIOEKONOMISEN ASEMAN MUKAAN
TRANSFERERINGARNAS ANDEL AV HUSHÄLLENS DISPONIBLA INKOMST ENLIGT SOCIOEKONOMISK STÄLLNING KLASSIFICERADE ENLIGT TYP
PROPORTION OF BY TYPE CLASSIFIED CURRENT TRANSFERS OF AVAILABLE INCOME OF HOUSEHOLDS BY SOCIO-ECONOMIC GROUP

TULONSIIRRON LAJI TRANSFERERINGSTYP TYPE OF CURRENT TRANSFER	KAIKKI KOTI- TALOUDET SAMTLIGA HUSHÄLL ALL HOUSEHOLDS	1. YRITTÄJÄT FÖRETAGARE EMPLOYERS	11. MAATALOUS- YRITTÄJÄT JORDBRUKS- FÖRETAGARE EMPLOYERS IN AGRICULTURE	12. MUUT YRITTÄJÄT ÖVRIGA FÖRETAGARE OTHER EMPLOYERS	2. PALKAN- SAAJAT LÖNTAGARE EMPLOYEES	21. YLEMMÄN KAND- ASTEEN KOLU- TUKSEN SAA- NEET TOIMI- HENKILÖT TJÄNSTEMÄN MED UTBILDNING PÅ HÖGRE KANDIDATNIVÅ NON-MANUAL EMPLOYEES, GRADUATE
A. KESKIARVO - MEDEL TAL - MEAN, 1000 MK						
9. KÄYTETTÄVISSÄ OLEVAT TULOT (7-8) DISPONIBEL INKOMST (7-8)	38,3	45,3	44,9	46,2	44,5	67,7
5. TUOTANTONTEKIJÄTULOT - FAKTORINKOMST	41,7	51,8	46,6	63,7	55,6	104,1
6. SAADUT TULONSIIRROT ERHÄLLNA TRANSFERERINGAR	9,1	8,1	8,9	6,2	5,0	4,3
61. SOSIAALITURVAETUDET SOCIALSKYDDSFÖRMÄNER	6,0	6,2	7,1	4,0	3,4	2,2
611. KANSANELÄKKEET - FOLKPENSIONER	2,6	3,0	3,8	1,0	0,8	0,2
612. KORVAUKSET SAIRAUSSVAKUUTUKSESTA ERSÄTTNING AV SJUKFÖRSÄKRING	0,6	0,7	0,7	0,6	0,7	0,7
613. LÄPSILISÄ - BARNBIDRAG	0,6	0,9	0,8	0,9	0,8	1,0
614. TYÖ- JA YRITTÄJÄLÄKKEET ARBETS- OCH FÖRETAGARPENSIONER	1,8	1,4	1,6	1,2	0,7	0,2
615. KORVAUS TAPATURMAVAKUUTUKSESTA ERSÄTTNING AV OLYCKSFALLSFÖRSÄKRING	0,1	0,1	-	0,1	0,1	0,1
616. KORVAUS TYÖTTÖMYYSVAKUUTUKSESTA ERSÄTTNING AV ARBETSLÖSHETS- FÖRSÄKRING	0,2 0,1	0,1 -	0,1 -	0,2 -	0,3 0,1	- -
617. MUUT - ÖVRIGA						
62. RAHASTOIMATTOMAT SOSIAALITURVA- ETUDET - ICKE FONDERADE SOCIAL- SKYDDSFÖRMÄNER	1,8	0,5	0,2	1,1	0,6	0,7
621. TYÖ- JA VIRKÄLÄKKEET ARBETS- OCH TJÄNSTEPENSIONER	1,8	0,5	0,2	1,1	0,5	0,7
622. KORVAUS VALTION TAPATURMAVAKUUTUK- SESTA - ERSÄTTNING AV STATENS OLYCKSFALLSFÖRSÄKRING	-	-	-	-	-	-
623. YRITYKSILTÄ SUORAAN SAADUT ELÄKKEET PENSIONER ERHÄLLNA DIREKT FRÅN FÖRETAG	0,1	-	-	-	-	-
63. SOSIAALIAVUSTUKSET - SOCIALBIDRAG	0,8	1,1	1,3	0,5	0,6	0,5
631. PERHEAVUSTUKSET, ASUMIS- JA TOI- MEENTULOTUKI - FAMILJE- OCH BO- STADSBIDRAG SAMT UTKOMSTUNDERSTÖD	0,2	0,1	0,1	0,1	0,3	0,1
632. OPINTO- JA TUTKIMUSAVUSTUKSET STUDIE- OCH FORSKNINGSBIDRAG	-	0,1	0,1	-	-	0,1
633. MUUT - ÖVRIGA	0,6	0,9	1,2	0,4	0,3	0,3
64. MUUT TULONSIIRROT ÖVRIGA TRANSFERERINGAR	0,4	0,3	0,3	0,5	0,4	0,9
641. TULONSIIRROT MUILTA KOTITALOUKSILTA TRANSFERERINGAR AV ANDRA HUSHÄLL	0,3	0,2	0,2	0,3	0,3	0,5
642. MUUT - ÖVRIGA	0,1	0,1	0,1	0,2	0,1	0,4
7. TULOT JA SAADUT TULONSIIRROT YHTEEN- SÄ (5+6) - INKOMSTER OCH ERHÄLLNA TRANSFERERINGAR SAMMANLAGT (5+6)	50,8	59,9	55,5	69,8	60,5	108,4
8. MAKSETUT TULONSIIRROT BETALDA TRANSFERERINGAR	12,5	14,6	10,6	23,7	16,1	40,8
81. VÄLITTMÄT VEROT - DIREKTA SKATTER	10,9	11,9	8,6	19,2	14,2	37,1
811. TULOVEROT - INKOMSTSKATTER	10,8	11,3	8,1	18,7	14,0	36,6
812. MUUT - ÖVRIGA	0,2	0,5	0,6	0,4	0,1	0,4
82. SOSIAALITURVAMAKSUT SOCIALSKYDDSAVGIFTER	1,5	2,7	1,9	4,5	2,0	3,7
821. KANSANELÄKEMAKSU FOLKPENSIONSAVGIFT	0,8	0,8	0,6	1,2	1,1	2,1
822. SAIRAUSSVAKUUTUSMAKSU SJUKFÖRSÄKRINGSavgift	0,5	0,5	0,4	0,8	0,7	1,4
823. TYÖ- JA YRITTÄJÄLÄKEMAKSUT ARBETS- OCH FÖRETAGARPENSIONER- PREMIER	0,2	1,4	0,9	2,5	0,1	0,1
824. MUUT - ÖVRIGA	-	-	-	-	0,1	0,1

22.	23.	24.	25.	26.	30.	31.	32.	33.	
AMMATILISEN KOULUTUKSEN SAANEET JA VASTAAVAT TOIMIHENKILÖT YRKESUTBILDADE TJÄNSTEMÄN OCH MOTSVARANDE NON-MANUAL EMPLOYEES, VOCATIONAL EDUCATION	MUUT TOIMI- HENKILÖT ÖVRIGA TJÄNSTEMÄN OTHER ADMINIS- TRATIVE AND CLERICAL EMPLOYEES	MAA- JA METSÄTALOUS- TYÖNTEKIJÄT JORD- OCH SKOGSBRUKS- ARBETARE FARM AND FOREST WORKERS	TEOLLISUUDEN JA RAKENNUS- TOIMINNAN TYÖNTEKIJÄT ARBETARE INOM INDUSTRI OCH BYGNADS- VERKSAMHET WORKERS IN MANUFACTURING AND CONSTRUCTION	PALVELU- ALOJEN TYÖNTEKIJÄT ARBETARE INOM SERVICE- BRANCHER EMPLOYEES IN SERVICE TRADE	AMMATISSA TOIMIMAT- TOMAT ICKE YRKES- VERKSAMMA ECONOMICALLY INACTIVE	ANSIOELÄK- KEENSAAJAT FÖRVÄRVS- PENSIONS- TAGARE EMPLOYMENT PENSION RECIPIENTS	KANSANELÄK- KEEN TAI SOS. AVUSTUSTEN VARASSA ELÄVÄT PERSONER SOM LEVER PÅ FOLK- PENSION ELLER SOCIALBIDRAG RECIPIENTS OF NATIONAL PENSION OR OTHER SOCIAL BENEFITS	MUUT AMMATISSA TOIMIMAT- TOMAT ÖVRIGA ICKE YRKES- VERKSAMMA OTHER ECONOMICALLY INACTIVE	
48,7	39,1	32,9	42,9	40,7	20,9	27,6	15,6	22,2	
64,9	46,4	34,4	50,9	47,9	4,7	5,5	2,9	16,2	
4,3	5,5	6,8	5,1	5,3	19,2	28,1	13,2	10,1	
2,6 0,4	3,4 0,7	5,3 2,3	3,8 1,0	3,5 0,9	12,2 6,7	14,4 4,8	11,3 8,8	5,1 1,2	
0,6 0,8	0,6 0,6	0,6 0,8	0,7 0,8	0,6 0,7	0,3 0,1	0,4 0,1	0,3 0,1	0,7 0,3	
0,5	1,3	1,0	0,7	0,9	4,6	8,8	1,7	1,1	
0,1	-	0,1	0,1	0,1	0,1	0,1	0,1	0,3	
0,1 0,1	0,1 0,1	0,5 -	0,4 0,1	0,2 -	0,2 0,2	0,1 0,2	0,2 0,1	0,5 1,0	
0,8	0,8	0,2	0,3	0,7	5,4	12,7	0,3	0,6	
0,7	0,7	0,2	0,3	0,7	5,2	12,2	0,2	0,6	
-	-	-	-	-	-	0,1	-	-	
-	-	-	-	-	0,2	0,4	-	-	
0,4	0,8	1,0	0,7	0,8	1,2	0,8	1,3	2,8	
0,2	0,4	0,2	0,3	0,3	0,2	0,1	0,2	0,9	
0,1 0,2	- 0,3	- 0,7	- 0,4	- 0,4	- 1,0	- 0,7	- 1,1	- 1,1	0,3 1,7
0,5	0,5	0,3	0,3	0,3	0,4	0,2	0,4	1,5	
0,4 0,1	0,4 -	0,2 0,1	0,2 0,1	0,3 -	0,4 -	0,2 -	0,4 -	1,4 0,1	
69,2	51,9	41,2	56,0	53,2	23,9	33,6	16,1	26,3	
20,6	12,8	8,3	13,1	12,5	3,0	6,0	0,5	4,2	
18,3 18,1 0,2	11,1 11,1 -	7,1 7,0 -	11,3 11,3 -	10,8 10,8 -	2,9 2,7 0,1	5,9 5,7 0,2	0,4 0,4 -	3,7 2,9 0,8	
2,3	1,6	1,2	1,8	1,6	0,1	0,1	-	0,5	
1,3	0,9	0,7	1,0	0,9	0,1	0,1	-	0,2	
0,9	0,6	0,4	0,7	0,6	-	0,1	-	0,1	
0,1 -	0,1 -	0,1 -	0,1 0,1	0,1 -	- -	- -	- -	0,1 -	

25. JATK. - FORTS. - CONT.

TULONSIIRRON LAJI TRANSFERERINGSTYP TYPE OF CURRENT TRANSFER	KAIKKI KOTI- TALOUDET SAMTLIGA HUSHÄLL ALL HOUSEHOLDS	1. YRITTÄJÄT FÖRETAGARE EMPLOYERS	11. MAATALOUS- YRITTÄJÄT JORDBRUKS- FÖRETAGARE EMPLOYERS IN AGRICULTURE	12. MUUT YRITTÄJÄT ÖVRIGA FÖRETAGARE OTHER EMPLOYERS	2. PALKAN- SAAJAT LÖNTAGARE EMPLOYEES	21. YLEMÄN KAND- ASTEEN KOULU- TUKSEN SAA- NEET TOIMI- HENKILOIT TJÄNSTEMÄN MED UTBILDNING PÅ HÖGRE KANDIDATNIVÅ NON-MANUAL EMPLOYEES, GRADUATE
B. PROSENTTEINA KÄYTETTÄVISSÄ OLEVISTA TULOISTA PROCENT AV DISPONIBEL INKOMST PERCENTAGE OF AVAILABLE INCOME						
9. KÄYTETTÄVISSÄ OLEVAT TULOT (7-8) DISPONIBEL INKOMST (7-8)	100,0	100,0	100,0	100,0	100,0	100,0
5. TUONTANONTEKIJÄTULOT - FAKTORINKOMST	108,8	114,4	103,8	137,8	125,0	153,8
6. SAADUT TULONSIIRROT ERHÄLLNA TRANSFERERINGAR	23,7	17,9	19,9	13,4	11,2	6,3
61. SOSIAALITURVAETUUDET SOCIALSKYDDSFÖRMÄNER	15,7	13,6	15,8	8,7	7,6	3,3
611. KANSANELÄKKEET - FOLKPENSIONER	6,8	6,5	8,5	2,2	1,7	0,3
612. KORVAUKSET SAIRAUSVAKUUTUKSESTA ERSÄTTNINGAR AV SJUKFÖRSÄKRING	1,5	1,5	1,5	1,4	1,5	1,1
613. LAPSILISÄ - BARNBIDRAG	1,6	1,9	1,9	2,0	1,7	1,5
614. TYÖ- JA YRITTÄJÄLÄKKEET ARBETS- OCH FÖRETAGARPENSIONER	4,8	3,2	3,5	2,6	1,7	0,3
615. KORVAUS TAPATURMAVAKUUTUKSESTA ERSÄTTNING AV OLYCKSFALLSFÖRSÄKRING	0,2	0,2	0,1	0,3	0,1	0,1
616. KORVAUS TYÖTTÖMYYSVAKUUTUKSESTA ERSÄTTNING AV ARBETSLÖSHETS- FÖRSÄKRING	0,6	0,3	0,3	0,3	0,6	0,1
617. MUUT - ÖVRIGA	0,3	-	0,1	-	0,2	-
62. RAHASTOIMATTOMAT SOSIAALITURVA- ETUUDET - ICKE FONDERADE SOCIAL- SKYDDSFÖRMÄNER	4,8	1,1	0,5	2,4	1,3	1,0
621. TYÖ- JA VIRKAEELÄKKEET ARBETS- OCH TJÄNSTEPENSIONER	4,6	1,0	0,4	2,4	1,2	1,0
622. KORVAUS VALTION TAPATURMAVAKUUTUK- SESTA - ERSÄTTNING AV STATENS OLYCKSFALLSFÖRSÄKRING	0,1	-	0,1	-	-	-
623. YRITYKSILTÄ SUORAAN SAADUT ELÄKKEET PENSIONER ERHÄLLNA DIREKT FRÅN FÖRETAG	0,1	-	-	-	-	-
63. SOSIAALIVASTUKSET - SOCIALBIDRAG	2,2	2,4	3,0	1,1	1,4	0,7
631. PERHEAVUSTUKSET, ASUMIS- JA TOI- MEENTULOTUKI - FAMILJE- OCH BO- STADSBIIDRAG SAMT UTKÖMSTUNDERSTÖD	0,6	0,2	0,2	0,2	0,6	0,1
632. OPINTO- JA TUTKIMUSAVUSTUKSET STUDIE- OCH FÖRSKNINGSBIDRAG	0,1	0,1	0,1	0,1	0,1	0,1
633. MUUT - ÖVRIGA	1,5	2,1	2,7	0,9	0,7	0,5
64. MUUT TULONSIIRROT ÖVRIGA TRANSFERERINGAR	1,0	0,8	0,6	1,1	0,9	1,4
641. TULONSIIRROT MUILTA KOTITALOUKSILTA TRANSFERERINGAR AV ANDRA HUSHÄLL	0,8	0,5	0,4	0,7	0,7	0,8
642. MUUT - ÖVRIGA	0,2	0,3	0,2	0,4	0,2	0,6
7. TULOT JA SAADUT TULONSIIRROT YHTEEN- SÄ (5+6) - INKOMSTER OCH ERHÄLLNA TRANSFERERINGAR SAMMANLAGT (5+6)	132,5	132,3	123,7	151,2	136,2	160,1
8. MAKSETUT TULONSIIRROT BETALDA TRANSFERERINGAR	32,4	32,1	23,4	51,2	36,1	60,2
81. VÄLITTYMÄT VEROT - DIREKTA SKATTER	28,4	26,1	19,1	41,4	31,7	54,7
811. TULOVEROT - INKOMSTSKATTER	28,0	24,9	17,9	40,5	31,5	54,0
812. MUUT - ÖVRIGA	0,3	1,1	1,2	0,8	0,1	0,6
82. SOSIAALITURVAMAKSUT SOCIALSKYDDSAVGIFTER	3,9	5,9	4,2	9,7	4,3	5,4
821. KANSANELÄKEMAKSU FOLKPENSIONSAVGIFT	1,9	1,7	1,3	2,5	2,3	3,0
822. SAIRAUSVAKUUTUSMAKSU SJUKFÖRSÄKRINGSavgift	1,3	1,1	0,9	1,6	1,5	2,0
823. TYÖ- JA YRITTÄJÄLÄKEMAKSUT ARBETS- OCH FÖRETAGARPENSIONER- PREMIER	0,4	2,9	1,8	5,4	0,1	0,1
824. MUUT - ÖVRIGA	-	-	-	-	-	-

22.	23.	24.	25.	26.	3.	31.	32.	33.
AMMATILISEN KOULUTUKSEN SAANEET JA VASTAAVAT TOIMIHENKILÖT YRKESUTBILDADE TJÄNSTEMÄN OCH MOTSVARANDE NON-MANUAL EMPLOYEES, VOCATIONAL EDUCATION	MUUT TOIMI- HENKILÖT ÖVRIGA TJÄNSTEMÄN OTHER ADMINIST- RATIVE AND CLERICAL EMPLOYEES	MAA- JA METSÄTALOUS- TYÖNTEKIJÄT JORD- OCH SKOGSBRUKS- ARBETARE FARM AND FOREST WORKERS	TEOLLISUUDEN JA RAKENNUS- TOIMINNAN TYÖNTEKIJÄT ARBETARE INOM INDUSTRI OCH BYGGNADS- VERKSAMHET WORKERS IN MANUFACTURING AND CONSTRUCTION	PALVELU- ALOJEN TYÖNTEKIJÄT ARBETARE INOM SERVICE- BRANCHER EMPLOYEES IN SERVICE TRADE	AMMATISSA TOIMIMAT- TOMAT ICKE YRKES- VERKSAMMA ECONOMICALLY INACTIVE	ANSIOELÄK- KEENSAAJAT FÖRVÄRVS- PENSIONS- TAGARE EMPLOYMENT PENSION RECIPIENTS	KANSANELÄK- KEEN TAI SOS- AVUSTUSTEN VARASSA ELÄVÄT PERSONER SOM LEVER PÅ FOLK- PENSION ELLER SOCIALBIDRAG RECIPIENTS OF NATIONAL PENSION OR OTHER SOCIAL BENEFITS	MUUT AMMATISSA TOIMIMAT- TOMAT ÖVRIGA ICKE YRKES- VERKSAMMA OTHER ECONOMICALLY INACTIVE
100,0	100,0	100,0	100,0	100,0	100,0	100,0	100,0	100,0
133,3	118,7	104,6	118,6	117,6	22,7	19,9	18,4	73,1
8,8	14,0	20,8	12,0	13,0	91,7	102,0	84,9	45,4
5,4	8,8	16,3	8,9	8,5	58,3	52,3	72,3	22,8
0,9	1,9	7,1	2,2	2,2	32,1	17,5	56,8	5,3
1,3	1,5	1,9	1,7	1,6	1,6	1,3	1,8	3,2
1,6	1,4	2,5	1,8	1,8	0,5	0,2	0,8	1,4
1,1	3,2	3,0	1,7	2,2	22,0	32,0	11,0	4,9
0,1	0,1	0,2	0,2	0,2	0,5	0,5	0,4	1,2
0,2	0,3	1,6	1,0	0,5	0,9	0,3	1,5	2,3
0,1	0,4	0,1	0,3	0,1	0,8	0,6	0,3	4,6
1,5	2,0	0,6	0,7	1,8	25,8	45,9	1,6	2,8
1,5	1,9	0,6	0,6	1,7	24,8	44,4	1,2	2,8
0,1	0,1	-	0,1	-	0,2	0,2	0,2	-
-	-	-	-	0,1	0,8	1,4	0,2	-
0,8	2,0	3,1	1,6	1,9	5,7	2,9	8,4	12,8
0,3	1,1	0,7	0,7	0,8	1,0	0,2	1,5	3,8
0,1	0,1	0,1	0,1	0,1	0,2	0,1	0,1	1,3
0,4	0,8	2,3	0,8	1,0	4,5	2,6	6,8	7,7
1,0	1,2	0,8	0,7	0,8	1,9	0,8	2,5	6,9
0,9	1,1	0,5	0,6	0,7	1,7	0,7	2,3	6,5
0,2	0,1	0,3	0,1	0,1	0,2	0,1	0,3	0,4
142,2	132,7	125,4	130,6	130,6	114,4	121,9	103,2	118,5
42,2	32,6	25,2	30,5	30,5	14,1	21,7	2,8	19,0
37,5	28,4	21,4	26,3	26,5	13,6	21,2	2,6	16,8
37,0	28,3	21,3	26,3	26,4	13,0	20,6	2,3	13,1
0,4	-	-	-	-	0,5	0,5	0,1	3,6
4,6	4,1	3,7	4,1	3,9	0,4	0,4	0,2	2,1
2,5	2,2	1,9	2,2	2,2	0,1	0,2	-	0,8
1,7	1,5	1,3	1,4	1,4	0,1	0,1	-	0,5
0,1	0,1	0,2	-	0,1	-	-	-	0,4
-	-	-	0,2	-	-	-	-	-

26. TARKOITUKSEN MUKAAN LUOKITELTUIJEN TULONSIIRTOJEN OSUUS KOTITALOUKSIEN KÄYTETTÄVISSÄ OLEVISTA TULOISTA SOSIOEKONOMISEN ASEMAN MUKAAN
 TRANSFERERINGSÄNDAMÅL INKOMST ENLIGT SOSIOEKONOMISK STÄLLNING KLASSIFICERADE ENLIGT ÄNDAMÅL
 PROPORTION OF BY PURPOSE CLASSIFIED CURRENT TRANSFERS OF AVAILABLE INCOME OF HOUSEHOLDS BY SOCIO-ECONOMIC GROUP

TULONSIIRRON TARKOITUS TRANSFERERINGSÄNDAMÅL PURPOSE OF CURRENT TRANSFER	KAIKKI KOTI- TALOUDET SAMTLIGA HUSHÅLL ALL HOUSEHOLDS	1. YRITTÄJÄT FÖRETAGARE EMPLOYERS	11. MAATALOUS- YRITTÄJÄT JORDBRUKS- FÖRETAGARE EMPLOYERS IN AGRICULTURE	12. MUUT YRITTÄJÄT ÖVRIGA FÖRETAGARE OTHER EMPLOYERS	2. PALKAN- SAAJAT LÖNTAGARE EMPLOYEES	21. YLEMMÄN KAND- ASTEEN KOULU- TUKSEN SAA- NEET TOIMI- HENKILOT TJÄNSTEMÄN MED UTBILDNING PÅ HÖGRE KANDIDATNIVÅ NON-MANUAL EMPLOYEES, GRADUATE
A) KESKIARVO - MEDELTAAL - MEAN, 1000 MK						
9. KÄYTETTÄVISSÄ OLEVAT TULOT (7-8) DISPONIBEL INKOMST (7-8)	38,3	45,3	44,9	46,2	44,5	67,7
5. TUOTANNONTEKIJÄTULOT - FAKTORINKOMST	41,7	51,8	46,6	63,7	55,6	104,1
6. SAADUT TULONSIIRROT ERHÄLLNA TRANSFERERINGAR	9,1	8,1	8,9	6,2	5,0	4,3
A. VANHUUSLÄKKEET JA -TUET ÄLDERDOMSPENSIONER OCH -UNDERSTÖD	2,9	1,6	1,6	1,5	0,6	0,5
B. TYÖKYVYTTÖMYSELÄKKEET INVALIDPENSIONER	1,8	2,1	2,5	1,2	0,9	0,3
C. PERHE-ELÄKKEET JA HAUTAUSAVUSTUKSET FAMILJEPENSIONER OCH BEGRAVNINGS- BIDRAG	0,8	0,4	0,3	0,6	0,4	0,2
D. TYÖTTÖMYSELÄKKEET JA -AVUSTUKSET ARBETSLÖSHETSPENSIONER OCH -BIDRAG	0,4	0,3	0,3	0,2	0,4	-
E. TYÖLLISTÄMISAVUSTUKSET SYSSELSÄTTNINGSBIDRAG	0,1	0,1	0,1	0,1	0,1	-
F. KURVAUKSET Sairauskulusta ERSÄTTNINGAR FÖR SJUKDOMSKOSTNADER	0,5	0,7	0,7	0,6	0,6	0,5
G. MUUT TYÖN TAI TULOJEN MENETYKSEN VUOKSI SAADUT TULONSIIRROT ÖVRIGA TRANSFERERINGAR ERHÄLLNA PÅ BASEN AV FÖRLUST AV ARBETE ELLER INKOMST	-	0,1	0,1	-	-	-
H. PERHEAVUSTUKSET FAMILJEBIDRAG	0,9	1,1	1,0	1,2	1,2	1,6
I. TOIMEENTULOTUKI UTKOMSTUNDERSTÖD	-	-	-	-	-	-
J. ASUMISTUKI BOSTADSBIDRAG	0,3	-	-	0,1	0,2	-
K. OPINTO- JA TUTKIMUSAVUSTUKSET STUDIE- OCH FÖRSKNINGSBIDRAG	0,1	0,1	0,1	0,1	0,1	0,4
L. RINTAMASOTILAS- JA MUUT VASTAAVAT ELÄKKEET - FRONTMÄNNÄ- OCH ANDRA MOTSVARANDE PENSIONER	0,1	0,4	0,5	0,1	-	-
M. MUUT SAADUT TULONSIIRROT ÖVRIGA ERHÄLLNA TRANSFERERINGAR	0,2	0,2	0,3	0,2	0,3	0,4
7. TULOT JA SAADUT TULONSIIRROT YHTEEN- SÄ (5+6) - INKOMSTER OCH ERHÄLLNA TRANSFERERINGAR SAMMANLAGT (5+6)	50,8	59,9	55,5	69,8	60,5	108,4
8. MAKSETUT TULONSIIRROT BETALDA TRANSFERERINGAR	12,5	14,6	10,6	23,7	16,1	40,8
B) PROSENTTEINA KÄYTETTÄVISSÄ OLEVISTA TULOISTA PROCENT AV DISPONIBEL INKOMST PERCENTAGE OF AVAILABLE INCOME						
9. KÄYTETTÄVISSÄ OLEVAT TULOT (7-8) DISPONIBEL INKOMST (7-8)	100,0	100,0	100,0	100,0	100,0	100,0
5. TUOTANNONTEKIJÄTULOT - FAKTORINKOMST	108,8	114,4	103,8	137,8	129,0	153,8
6. SAADUT TULONSIIRROT ERHÄLLNA TRANSFERERINGAR	23,7	17,9	19,9	13,4	11,2	6,3
A. VANHUUSLÄKKEET JA -TUET ÄLDERDOMSPENSIONER OCH -UNDERSTÖD	7,6	3,5	3,7	3,2	1,4	0,8
B. TYÖKYVYTTÖMYSELÄKKEET INVALIDPENSIONER	4,6	4,6	5,6	2,5	1,9	0,5
C. PERHE-ELÄKKEET JA HAUTAUSAVUSTUKSET FAMILJEPENSIONER OCH BEGRAVNINGS- BIDRAG	2,0	0,9	0,7	1,4	1,0	0,3
D. TYÖTTÖMYSELÄKKEET JA -AVUSTUKSET ARBETSLÖSHETSPENSIONER OCH -BIDRAG	1,0	0,6	0,7	0,5	0,8	0,1
E. TYÖLLISTÄMISAVUSTUKSET SYSSELSÄTTNINGSBIDRAG	0,1	0,2	0,2	0,1	0,1	0,1
F. KURVAUKSET Sairauskulusta ERSÄTTNINGAR FÖR SJUKDOMSKOSTNADER	1,4	1,5	1,6	1,4	1,2	0,8
G. MUUT TYÖN TAI TULOJEN MENETYKSEN VUOKSI SAADUT TULONSIIRROT ÖVRIGA TRANSFERERINGAR ERHÄLLNA PÅ BASEN AV FÖRLUST AV ARBETE ELLER INKOMST	0,1	0,1	0,2	-	-	-
H. PERHEAVUSTUKSET FAMILJEBIDRAG	2,4	2,4	2,3	2,7	2,7	2,4
I. TOIMEENTULOTUKI UTKOMSTUNDERSTÖD	0,1	0,1	0,1	-	-	-
J. ASUMISTUKI BOSTADSBIDRAG	0,7	0,1	0,1	0,2	0,5	-
K. OPINTO- JA TUTKIMUSAVUSTUKSET STUDIE- OCH FÖRSKNINGSBIDRAG	0,2	0,2	0,2	0,1	0,2	0,6
L. RINTAMASOTILAS- JA MUUT VASTAAVAT ELÄKKEET - FRONTMÄNNÄ- OCH ANDRA MOTSVARANDE PENSIONER	0,3	0,8	1,1	0,1	0,1	-
M. MUUT SAADUT TULONSIIRROT ÖVRIGA ERHÄLLNA TRANSFERERINGAR	0,6	0,5	0,6	0,5	0,6	0,7
7. TULOT JA SAADUT TULONSIIRROT YHTEEN- SÄ (5+6) - INKOMSTER OCH ERHÄLLNA TRANSFERERINGAR SAMMANLAGT (5+6)	132,5	132,3	123,7	151,2	136,2	160,1
8. MAKSETUT TULONSIIRROT BETALDA TRANSFERERINGAR	32,4	32,1	23,4	51,2	36,1	60,2

22.	23.	24.	25.	26.	30.	31.	32.	33.
AMMATILISEN KOULUTUKSEN SAANEET JA VASTAAVAT TOIMIHENKILÖT. YRKESUTBILDADE TJÄNSTEMÄN OCH MOTSVARANDE NON-MANUAL EMPLOYEES, VOCATIONAL EDUCATION	MUUT TOIMI- HENKILÖT ÖVRIGA TJÄNSTEMÄN OTHER ADMINIST- RATIVE AND CLERICAL EMPLOYEES	MAA- JA METSÄTALOUS- TYÖNTEKIJÄT JORD- OCH SKOGSÖRUKS- ARBETARE FARM AND FOREST WORKERS	TEOLLISUUDEN JA RAKENNUS- TOIMINNAN TYÖNTEKIJÄT ARBETARE INOM INDUSTRI OCH BYGGNADS- VERKSAMHET WORKERS IN MANUFACTURING AND CONSTRUCTION	PALVELU- ALOJEN TYÖNTEKIJÄT ARBETARE INOM SERVICE- BRANCHER EMPLOYEES IN SERVICE TRADE	AMMATISSA TOIMIMAT- TOMAT ICKE YRKES- VERKSAMMA ECONOMICALLY INACTIVE	ANSIOELÄK- KEENSAAJAT FÖRVÄRVS- PENSIONS- TAGARE EMPLOYMENT PENSION RECIPIENTS	KANSANELÄK- KEEN TAI SOS- AVUSTUSTEN VARASSA ELÄVÄT PERSONER SOM LEVER PÅ FOLK- PENSION ELLER SOCIALBIDRAG RECIPIENTS OF NATIONAL PENSION OR OTHER SOCIAL BENEFITS	MUUT AMMATISSA TOIMIMAT- TOMAT ÖVRIGA ICKE YRKES- VERKSAMMA OTHER ECONOMICALLY INACTIVE
48,7	39,1	32,9	42,9	40,7	20,9	27,6	15,6	22,2
64,9	46,4	34,4	50,9	47,9	4,7	5,5	2,9	16,2
4,3	5,5	6,8	5,1	5,3	19,2	28,1	13,2	10,1
0,7	0,8	0,6	0,5	0,7	8,9	17,2	3,1	2,3
0,5	1,2	1,6	0,9	1,1	3,7	5,7	2,5	1,0
0,5	0,8	0,6	0,3	0,5	1,6	2,6	0,9	1,4
0,2	0,2	1,1	0,6	0,3	0,4	0,2	0,6	1,0
-	0,1	-	0,1	0,1	0,1	-	0,1	0,2
0,4	0,5	0,5	0,7	0,6	0,6	0,4	0,3	0,7
-	-	-	-	-	-	-	-	-
1,2	1,0	1,0	1,2	1,2	0,2	0,1	0,2	0,9
-	0,1	-	-	-	-	-	0,1	0,1
0,1	0,3	0,2	0,2	0,3	0,5	0,2	0,7	0,6
0,1	0,1	0,1	-	-	0,1	-	-	0,8
-	-	0,1	-	-	0,2	0,2	0,2	0,1
0,3	0,3	0,2	0,2	0,2	0,2	0,1	0,2	0,8
69,2	51,9	41,2	56,0	53,2	23,9	33,6	16,1	26,3
20,6	12,8	8,3	13,1	12,5	3,0	6,0	0,5	4,2
100,0	100,0	100,0	100,0	100,0	100,0	100,0	100,0	100,0
133,3	118,7	104,6	118,6	117,6	22,7	19,9	18,4	73,1
8,8	14,0	20,8	12,0	13,0	91,7	102,0	84,9	45,4
1,4	2,0	2,0	1,3	1,7	42,3	62,2	20,1	10,2
1,0	3,0	4,7	2,2	2,6	17,8	20,5	16,1	4,7
1,0	2,0	1,7	0,6	1,3	7,8	9,5	5,5	6,3
0,4	0,6	3,4	1,4	0,8	2,0	0,6	3,6	4,6
0,1	0,1	-	0,1	0,2	0,3	-	0,5	0,9
0,8	1,2	1,6	1,6	1,4	1,9	1,6	2,2	3,1
-	-	0,1	0,1	0,1	0,1	0,2	0,1	-
2,6	2,6	3,1	2,8	2,9	1,0	0,4	1,4	3,9
-	0,1	0,1	-	-	0,2	-	0,3	0,4
0,2	0,8	0,6	0,5	0,7	2,3	0,7	4,5	2,8
0,3	0,2	0,2	0,1	0,1	0,3	0,1	0,1	3,7
-	0,1	0,3	0,1	0,1	1,0	0,8	1,4	0,5
0,7	0,7	0,7	0,5	0,5	1,1	0,5	1,6	3,5
142,2	132,7	125,4	130,6	130,6	114,4	121,9	103,2	118,5
42,2	32,6	25,2	30,5	30,5	14,1	21,7	2,8	19,0

27. TULONSIIRTOJEN OSUUS KOTITALOUKSIEN KÄYTETTÄVISSÄ OLEVISTA TULOISTA SOSIEKONOMISEN PÄÄRYHMÄN JA SUURALUEEN MUKAAN
 TRANSFERERINGARNAS ANDEL AV HUSHÄLLENS DISPONIBLA INKOMST ENLIGT SOCIEKONOMISK HUVUDGRUPP OCH STOROMRÅDE
 PROPORTION OF CURRENT TRANSFERS OF AVAILABLE INCOME OF HOUSEHOLDS BY SOCIO-ECONOMIC MAIN GROUP AND REGION

TULONSIIRRON LAJI TRANSFERERINGSTYP TYPE OF CURRENT TRANSFER	KAIKKI KOTITALOUDET - SAMTLIGA HUSHÄLL ALL HOUSEHOLDS					YRITTÄJÄT - FÖRETAGARE EMPLOYERS		
	YHTEENSÄ SAMMANLAGT TOTAL	HELSINKI HELSING- FORS	MUU ETELÄ- SUOMI ÖVRIGA SÖDRA FINLAND OTHER SOUTHERN FINLAND	VÄLI- SUOMI MELLERSTA FINLAND CENTRAL FINLAND	PONJOIS- SUOMI NORRA FINLAND NORTHERN FINLAND	YHTEENSÄ SAMMANLAGT TOTAL	HELSINKI HELSING- FORS	MUU ETELÄ- SUOMI ÖVRIGA SÖDRA FINLAND OTHER SOUTHERN FINLAND
A. KESKIARVO - MEDELTA - MEAN, 1000 MK								
9. KÄYTETTÄVISSÄ OLEVAT TULOT (7-8) DISPONIBEL INKOMST (7-8)	38,3	39,1	38,8	36,4	39,6	45,3	46,7	44,3
5. TUOTANNONTEKIJÄTULOT - FAKTURINKOMST	41,7	45,1	42,9	37,8	41,4	51,8	64,9	54,4
6. SAADUT TULONSIIRROT ERHÄLLNA TRANSFERERINGAR	9,1	9,8	8,7	9,3	9,7	8,1	8,3	6,7
61. SOSIAALITURVAETUUKSET SOCIALSKYDDSFÖRMÅNER	6,0	5,5	5,7	6,6	6,6	6,2	2,1	5,0
611. KANSANELÄKKEET - FOLKPENSIÖNER	2,6	1,8	2,3	3,2	3,2	3,0	0,6	2,2
612. KORVAUKSET SAIRAUSVAKUUTUKSESTA ERSÄTTNINGAR AV SJUKFÖRSÄKKING	0,6	0,5	0,6	0,6	0,7	0,7	0,6	0,6
613. LAPSI LISÄ - BARNBIDRAG	0,6	0,4	0,6	0,7	0,8	0,9	0,5	0,7
614. TYÖ- JA YRITTÄJÄLÄKKEET ARBETS- OCH FÖRETAGARPENSIÖNER	1,8	2,5	1,8	1,7	1,5	1,4	0,3	1,3
615. KORVAUS TAPATURMAVAKUUTUKSESTA ERSÄTTNING AV OLYCKSFALLSFÖRSÄKKING	0,1	0,1	0,1	0,1	-	0,1	-	-
616. KORVAUS TYÖTTÖMYYSVAKUUTUKSESTA ERSÄTTNING AV ARBETSÖSHETS- FÖRSÄKKING	0,2	-	0,2	0,3	0,3	0,1	-	0,2
617. MUUT - ÖVRIGA	0,1	0,2	0,1	0,1	-	-	-	-
62. RAHASTUIMATTOMAT SOSIAALITURVA- ETUUKSET - ICKE FONDERADE SOCIAL- SKYDDSFÖRMÅNER	1,8	3,4	1,8	1,3	1,6	0,5	5,6	0,4
621. TYÖ- JA VIRKAELÄKKEET ARBETS- OCH TJÄNSTEPENSIÖNER	1,8	3,3	1,7	1,2	1,5	0,5	5,6	0,4
622. KORVAUS VALTION TAPATURMAVAKUUTUK- SESTA - ERSÄTTNING AV STATENS OLYCKSFALLSFÖRSÄKKING	-	-	-	-	-	-	-	-
623. YRITYKSILTÄ SUORAAN SAADUT ELÄKKEET PENSIÖNER ERHÄLLNA DIREKT FRÅN FÖRETAG	0,1	0,1	-	0,1	-	-	-	-
63. SOSIAALIAVUSTUKSET - SOCIALBIDRAG	0,8	0,4	0,8	1,0	1,2	1,1	0,1	0,9
631. PERHEAVUSTUKSET, ASUMIS- JA TOI- MEENTULUTUKI - FAMILJE- OCH BU- STADSBIDRAG SAMT UTKOMSTUNDERSTÖD	0,2	0,2	0,2	0,2	0,3	0,1	-	0,1
632. OPINTO- JA TUTKIMUSAVUSTUKSET STUDIE- OCH FORSKNINGSBIDRAG	-	-	-	-	0,1	0,1	-	-
633. MUUT - ÖVRIGA	0,6	0,3	0,5	0,7	0,8	0,9	-	0,7
64. MUUT TULONSIIRROT ÖVRIGA TRANSFERERINGAR	0,4	0,5	0,4	0,3	0,4	0,3	0,5	0,4
641. TULONSIIRROT MUILTA KOTITALOUKSILTA TRANSFERERINGAR AV ANDRA HUSHÄLL	0,3	0,4	0,3	0,3	0,3	0,2	0,5	0,3
642. MUUT - ÖVRIGA	0,1	0,1	0,1	0,1	0,1	0,1	-	0,1
7. TULOT JA SAADUT TULONSIIRROT YHTEEN- SÄ (5+6) - INKOMSTER OCH ERHÄLLNA TRANSFERERINGAR SAMMANLAGT (5+6)	50,8	54,9	51,6	47,1	51,1	59,9	73,2	61,0
8. MAKSETUT TULONSIIRROT BETALDA TRANSFERERINGAR	12,5	15,8	12,7	10,7	11,5	14,6	26,6	16,8
81. VÄLITTÖMÄT VEROT - DIREKTA SKATTER	10,9	14,2	11,1	9,2	10,0	11,9	21,7	13,7
811. TULOVEROT - INKOMSTSKATTER	10,8	14,0	11,0	9,1	10,0	11,3	21,2	13,1
812. MUUT - ÖVRIGA	0,2	0,2	0,2	0,2	0,1	0,5	0,6	0,7
82. SOSIAALITURVAMAKSUT SOCIALSKYDDSAVGIFTER	1,5	1,6	1,6	1,4	1,4	2,7	4,9	3,0
821. KANSANELÄKEMAKSU FOLKPENSIÖNSAVGIFT	0,8	0,9	0,8	0,7	0,7	0,8	1,2	0,9
822. SAIRAUSVAKUUTUSMAKSU SJUKFÖRSÄKRINGSAVGIFT	0,5	0,6	0,5	0,5	0,5	0,5	0,8	0,6
823. TYÖ- JA YRITTÄJÄLÄKEMAKSUT ARBETS- OCH FÖRETAGARPENSIÖNS- PREMIER	0,2	0,1	0,2	0,3	0,2	1,4	2,9	1,5
824. MUUT - ÖVRIGA	-	-	0,1	-	-	-	-	-

PALKANSAAJAT - LÖNTAGARE EMPLOYEES						AMMATISSA TOINIMATTOMAT - ICKE YRKESVERKSAMMA ECONOMICALLY INACTIVE					
VÄLI- SUOMI MELLERSTA FINLAND CENTRAL FINLAND	POHJOIS- SUOMI NOKRA FINLAND NORTHERN FINLAND	YHTEENSÄ SAMMANLAGT TOTAL	HELSINKI HELSING- FORS	MUU ETELÄ- SUOMI ÖVRIGA SÖDRA FINLAND OTHER SOUTHERN FINLAND	VÄLI- SUOMI MELLERSTA FINLAND CENTRAL FINLAND	POHJOIS- SUOMI NORRA FINLAND NORTHERN FINLAND	YHTEENSÄ SAMMANLAGT TOTAL	HELSINKI HELSING- FORS	MUU ETELÄ- SUOMI ÖVRIGA SÖDRA FINLAND OTHER SOUTHERN FINLAND	VÄLI- SUOMI MELLERSTA FINLAND CENTRAL FINLAND	POHJOIS- SUOMI NORRA FINLAND NORTHERN FINLAND
44,6	50,2	44,5	45,3	45,1	42,5	44,4	20,9	23,0	20,6	20,2	22,0
48,4	51,0	55,6	60,4	56,2	51,9	53,8	4,7	5,5	4,3	5,0	5,3
8,7	10,8	5,0	4,4	4,9	5,1	5,8	19,2	23,5	19,0	17,5	18,8
6,8	8,8	3,4	2,4	3,4	3,6	4,0	12,2	13,5	11,9	12,2	11,9
3,6	4,0	0,8	0,4	0,7	1,0	1,2	6,7	5,4	6,6	7,2	7,8
0,7	0,9	0,7	0,6	0,7	0,7	0,8	0,3	0,3	0,3	0,3	0,4
0,9	1,2	0,8	0,5	0,8	0,9	1,0	0,1	0,1	0,1	0,1	0,2
1,4	2,3	0,7	0,7	0,8	0,6	0,7	4,6	7,2	4,6	4,0	3,1
0,1	-	0,1	0,1	0,1	-	-	0,1	0,2	0,1	0,1	0,1
0,1	0,3	0,3	-	0,3	0,3	0,3	0,2	-	0,2	0,3	0,2
-	-	0,1	0,2	0,1	-	-	0,2	0,3	0,2	0,1	0,1
0,4	0,1	0,6	1,0	0,5	0,4	0,5	5,4	9,2	5,5	3,6	5,0
0,3	0,1	0,5	1,0	0,5	0,4	0,5	5,2	8,8	5,4	3,2	5,0
-	-	-	-	-	-	-	-	-	-	0,1	-
-	-	-	-	-	-	-	0,2	0,3	0,1	0,2	-
1,2	1,8	0,6	0,4	0,6	0,7	0,9	1,2	0,6	1,2	1,4	1,5
0,1	0,1	0,3	0,2	0,3	0,3	0,4	0,2	0,2	0,2	0,2	0,2
0,1	0,1	-	-	-	-	-	-	-	-	-	0,1
1,0	1,6	0,3	0,2	0,3	0,4	0,5	1,0	0,4	0,9	1,2	1,2
0,3	0,1	0,4	0,5	0,4	0,3	0,4	0,4	0,3	0,4	0,4	0,4
0,1	0,1	0,3	0,4	0,3	0,3	0,3	0,4	0,3	0,4	0,3	0,3
0,2	-	0,1	0,1	0,1	-	0,1	-	-	-	-	0,1
57,1	61,8	60,5	64,7	61,1	57,0	59,6	23,9	29,0	23,3	22,5	24,1
12,4	11,5	16,1	19,4	16,0	14,5	15,2	3,0	6,0	2,7	2,3	2,0
9,9	9,5	14,2	17,3	14,1	12,7	13,4	2,9	5,9	2,6	2,2	1,9
9,5	9,3	14,0	17,2	13,9	12,6	13,4	2,7	5,5	2,5	2,1	1,9
0,5	0,2	0,1	0,1	0,1	0,1	-	0,1	0,4	0,1	0,1	-
2,5	2,0	2,0	2,1	2,0	1,8	1,8	0,1	0,1	0,1	0,1	0,1
0,7	0,7	1,1	1,2	1,1	1,0	1,0	0,1	0,1	-	0,1	0,1
0,5	0,5	0,7	0,8	0,7	0,7	0,7	-	-	-	-	-
1,3	0,9	0,1	0,1	0,1	0,1	0,1	-	-	-	-	-
-	-	0,1	-	0,1	0,1	-	-	-	-	-	-

PALKANSAAJAT - LÖNTAGARE EMPLOYEES					AMMATISSA TOIMIMATOMAT - ICKE YRKESVERKSAMMA ECONOMICALLY INACTIVE						
VÄLI- SUOMI MELLERSTA FINLAND CENTRAL FINLAND	POHJOIS- SUOMI NORRA FINLAND NORTHERN FINLAND	YHTEENSÄ SAMMANLAGT TOTAL	HELSINKI HELSING- FORS	MUU ETELÄ- SUOMI ÖVRIGA SÖDRA FINLAND OTHER SOUTHERN FINLAND	VÄLI- SUOMI MELLERSTA FINLAND CENTRAL FINLAND	POHJOIS- SUOMI NORRA FINLAND NORTHERN FINLAND	YHTEENSÄ SAMMANLAGT TOTAL	HELSINKI HELSING- FORS	MUU ETELÄ- SUOMI ÖVRIGA SÖDRA FINLAND OTHER SOUTHERN FINLAND	VÄLI- SUOMI MELLERSTA FINLAND CENTRAL FINLAND	POHJOIS- SUOMI NORRA FINLAND NORTHERN FINLAND
100,0	100,0	100,0	100,0	100,0	100,0	100,0	100,0	100,0	100,0	100,0	100,0
108,4	101,5	125,0	133,2	124,6	122,2	121,2	22,7	24,0	20,8	24,8	24,0
19,6	21,5	11,2	9,7	11,0	11,9	13,0	91,7	102,2	92,5	86,9	85,7
15,3	17,6	7,6	5,4	7,5	8,4	9,0	58,3	58,6	58,0	60,3	54,1
8,0	8,0	1,7	0,9	1,5	2,4	2,7	32,1	23,4	32,1	35,9	35,3
1,6	1,8	1,5	1,2	1,5	1,6	1,7	1,6	1,4	1,5	1,7	1,8
2,1	2,5	1,7	1,1	1,7	2,0	2,2	0,5	0,2	0,4	0,6	1,0
3,2	4,6	1,7	1,5	1,9	1,4	1,5	22,0	31,3	22,3	19,7	14,2
0,3	0,1	0,1	0,2	0,2	0,1	0,1	0,5	0,9	0,5	0,5	0,3
0,1	0,6	0,6	0,1	0,6	0,8	0,8	0,9	-	0,8	1,5	1,1
-	-	0,2	0,4	0,2	0,1	0,1	0,8	1,4	0,8	0,6	0,4
0,9	0,2	1,3	2,2	1,2	1,0	1,1	25,8	39,8	26,7	17,7	22,7
0,8	0,2	1,2	2,1	1,1	1,0	1,0	24,8	38,3	26,2	15,8	22,6
0,1	-	-	-	0,1	-	-	0,2	-	-	0,7	0,1
-	-	-	-	-	-	0,1	0,8	1,5	0,6	1,2	-
2,7	3,5	1,4	0,9	1,4	1,7	2,0	5,7	2,5	5,6	6,9	7,0
0,2	0,1	0,6	0,4	0,6	0,7	0,8	1,0	0,8	1,1	0,8	1,0
0,1	0,2	0,1	0,1	0,1	0,1	0,1	0,2	-	0,1	0,2	0,3
2,3	3,1	0,7	0,5	0,6	0,9	1,1	4,5	1,6	4,4	5,9	5,6
0,8	0,2	0,9	1,2	0,9	0,8	0,9	1,9	1,2	2,1	1,9	1,9
0,3	0,1	0,7	0,9	0,7	0,7	0,7	1,7	1,2	1,9	1,7	1,3
0,5	0,1	0,2	0,2	0,2	0,1	0,2	0,2	-	0,2	0,2	0,6
128,0	123,0	136,2	142,9	135,6	134,2	134,2	114,4	126,1	113,3	111,6	109,7
27,7	22,8	36,1	42,8	35,5	34,1	34,2	14,1	26,1	13,0	11,5	9,1
22,2	18,7	31,7	38,1	31,1	29,8	30,1	13,6	25,6	12,5	10,9	8,6
21,1	18,3	31,5	37,8	30,8	29,7	30,0	13,0	23,7	12,1	10,4	8,5
1,0	0,3	0,1	0,2	0,2	0,1	-	0,5	1,8	0,3	0,4	-
5,4	3,9	4,3	4,6	4,3	4,2	4,0	0,4	0,4	0,4	0,5	0,4
1,5	1,2	2,3	2,6	2,3	2,3	2,2	0,1	0,2	0,1	0,2	0,1
1,0	0,8	1,5	1,7	1,5	1,5	1,5	0,1	0,1	0,1	0,1	0,1
2,8	1,7	0,1	-	0,1	0,1	0,1	-	-	-	-	-
-	-	-	-	0,1	-	-	-	-	-	-	-
-	-	-	-	0,1	-	-	-	-	-	-	-

28. KOTITALOUKSIEN TULOJEN PROSENTTIJAKAUTUMA JA SUHTEELLISET TULOTASUEROT SOSIOEKONOMISEN ASEMAN MUKAAN
 PROSENTUELL FÖRDELNING AV HUSHÄLLENS INKOMSTER OCH RELATIVA SKILLNADER I INKOMSTNIVÅ ENLIGT SOCIOEKONOMISK STÄLLNING
 PERCENTAGE DISTRIBUTION OF INCOME OF HOUSEHOLDS AND RELATIVE DIFFERENCES IN INCOME LEVEL BY SOCIO-ECONOMIC GROUP

SOSIOEKONOMINEN ASEMA SOCIO-ECONOMIC GROUP	PROSENTTIJAKAUTUMA PROCENTUELL FÖRDELNING PERCENTAGE DISTRIBUTION			SUHTEELLISET TULOTASUEROT PROSENTTEINA KESKIARVOSTA RELATIVA SKILLNADER I INKOMST- NIVÅN I PROCENT AV MEDELTALET RELATIVE DIFFERENCES IN INCOME LEVEL PER CENT OF MEAN VALUE					
	LUKUMÄÄRÄ - ANTAL - NUMBER			TULOT - INKOMSTER - INCOME					
	KOTITA- LOUKSIA HUSHÄLL- HOLDS	HENKI- LÖITÄ PERSONER	AMMATISSA TOIMIVIA YRKES- VERKSAMMA ECONOMIC- ALLY ACTIVE	ANSIO- TULOT FÖRÄRVIS- INKOMST PRIMARY INCOME	TUOTAN- MONTEKI- JÄTULOT FAKTOR- INKOMST FACTOR INCOME	KÄYTETTÄ- VISSÄ OLEVAT TULOT DISPONIBEL INKOMST AVAILABLE INCOME	ANSIO- TULOT FÖRÄRVIS- INKOMST PRIMARY INCOME	TUOTAN- MONTEKI- JÄTULOT FAKTOR- INKOMST FACTOR INCOME	KÄYTETTÄ- VISSÄ OLEVAT TULOT DISPONIBEL INKOMST AVAILABLE INCOME
KAIKKI KOTITALOUDET - SAMTLIGA HUSHÄLL	100,0	100,0	100,0	100,0	100,0	100,0	100,0	100,0	100,0
1. YRITTÄJÄT - FÖRETAGARE	11,0	15,3	17,7	13,5	13,6	13,0	123,0	124,2	110,1
11. MAATALOUSYRITTÄJÄT JORDBRUKSFÖRETAGARE	7,6	11,0	13,0	8,4	8,5	8,9	110,4	111,6	117,1
12. MUUT YRITTÄJÄT - ÖVRIGA FÖRETAGARE	3,4	4,3	4,7	5,1	5,1	4,1	151,5	152,6	120,9
2. PALKANSAAJAT - LÖNTAGARE	62,6	68,7	81,3	84,5	83,3	72,6	139,1	133,2	116,0
21. YLEMMÄN KAND. ASTEEN KOULUTUKSEN SAANEET TOIMIHENKILÖT - TJÄNSTEMÄN MED UTBILDNING PÅ HÖGRE KANDIDATNIVÅ	2,8	3,3	3,6	7,1	7,0	5,0	252,9	249,5	176,6
22. AMMATILLISEN KOULUTUKSEN SAANEET JA VASTAAVAT TOIMIHENKILÖT - YRKES- UTBILDADE TJÄNSTEMÄN OCH MOTSVARANDE	16,7	18,0	21,2	26,4	26,1	21,3	157,7	155,7	127,1
23. MUUT TOIMIHENKILÖT ÖVRIGA TJÄNSTEMÄN	8,4	8,1	10,1	9,5	9,4	8,6	112,4	111,3	102,0
24. MAA- JA METSÄTALOUSTYÖNTEKIJÄT JORD- OCH SKOGSBRUKSARBETARE	1,3	1,6	1,6	1,1	1,1	1,1	83,4	82,4	85,8
25. TEOLLISUUDEN JA RAKENNUSTOIMINNAN TYÖNTEKIJÄT - ARBETARE INOM INDUSTRI OCH BYGGNADSVÄRSAMHET	22,0	25,4	29,8	27,3	26,9	24,6	124,0	122,0	111,9
26. PALVELUALOJEN TYÖNTEKIJÄT ARBETARE INOM SERVICEBRANCHER	11,3	12,3	14,9	13,1	12,9	12,0	116,7	114,9	106,3
3. AMMATISSA TOIMIMATTOMAT ICKE YRKESVERKSAMMA	26,5	16,0	1,0	2,0	3,0	14,4	7,4	11,4	54,6
31. ANSIOELÄKKEENSAAJAT FÖRÄRVSPENSIONSTAGARE	10,9	6,9	0,4	0,9	1,4	7,9	7,8	13,2	72,0
32. KANSANELÄKKEEN TAI SOSIAALIAVUSTUS- TEN VARASSA ELÄVÄT - PERSONER SOM LEVER PÅ FOLKPENSION ELLER SOCIAL- BIDRAG	13,9	8,0	0,4	0,7	1,0	5,7	4,7	6,9	40,6
33. MUUT AMMATISSA TOIMIMATTOMAT ÖVRIGA ICKE YRKESVERKSAMMA	1,6	1,2	0,2	0,5	0,6	0,9	29,1	30,9	57,9

29. KOTITALOUKSIEN TULOJEN PROSENTTIJAKAUTUMA JA SUHTEELLISET TULOTASUEROT KOTITALOJEN KOON JA RAKENTEEN MUKAAN
 PROCENTUELL FÖRDELNING AV HUSHÄLLENS INKOMSTER OCH RELATIVA SKILLNADER I INKOMSTNIVÅ ENLIGT HUSHÄLLET
 PERCENTAGE DISTRIBUTION OF INCOME OF HOUSEHOLDS AND RELATIVE DIFFERENCES IN INCOME LEVEL BY SIZE AND STRUCTURE
 OF HOUSEHOLD

KOTITALOJEN KOON JA RAKENNE HUSHÄLLETTS STÖRLEK OCH SAMMAN- SÄTTNING SIZE AND STRUCTURE OF HOUSEHOLD	PROSENTTIJAKAUTUMA PROCENTUELL FÖRDELNING PERCENTAGE DISTRIBUTION			SUHTEELLISET TULOTASUEROT PROSENTTEINA KESKIARVOSTA RELATIVA SKILLNADER I INKOMST- NIVÅN I PROCENT AV MEDELTALET RELATIVE DIFFERENCES IN INCOME LEVEL PER CENT OF MEAN VALUE					
	LUKUMÄÄRÄ - ANTAL - NUMBER			TULOT - INKOMSTER - INCOME					
	KOTITA- LOUKSIA HUSHÄLL- HOLDS	HENKI- LÖITÄ PERSONER	AMMATISSA TOIMIVIA YRKES- VERKSAMMA ECONOMIC- ALLY ACTIVE	ANSIO- TULOT FÖRÄRVIS- INKOMST PRIMARY INCOME	TUOTAN- MONTEKI- JÄTULOT FAKTOR- INKOMST FACTOR INCOME	KÄYTETTÄ- VISSÄ OLEVAT TULOT DISPONIBEL INKOMST AVAILABLE INCOME	ANSIO- TULOT FÖRÄRVIS- INKOMST PRIMARY INCOME	TUOTAN- MONTEKI- JÄTULOT FAKTOR- INKOMST FACTOR INCOME	KÄYTETTÄ- VISSÄ OLEVAT TULOT DISPONIBEL INKOMST AVAILABLE INCOME
KAIKKI KOTITALOUDET - SAMTLIGA HUSHÄLL	100,0	100,0	100,0	100,0	100,0	100,0	100,0	100,0	100,0
1 HENKILÖ - 1 PERSON	27,7	10,5	10,2	10,3	10,8	14,1	37,2	38,8	50,8
2 HENKEÄ - 2 PERSONER	24,5	18,5	19,9	19,4	19,6	21,8	78,9	80,0	89,0
2 AIKUISTA - 2 VUONNA	22,4	16,9	18,5	18,0	18,3	20,3	80,5	81,6	90,8
1 AIKUINEN, 1 LAPSI - 1 VUONNA, 1 BARN	2,2	1,6	1,5	1,3	1,4	1,5	62,5	62,7	71,1
3 HENKEÄ - 3 PERSONER	19,5	22,1	25,9	25,4	25,2	23,5	130,5	129,3	120,6
2 AIKUISTA, 1 LAPSI - 2 VUONNA, 1 BARN	12,3	13,9	16,4	16,8	16,5	14,5	137,0	134,3	118,1
1 AIKUINEN, 2 LASTA - 1 VUONNA, 2 BARN	0,9	1,1	0,6	0,6	0,6	0,8	61,0	61,7	83,4
3 AIKUISTA - 3 VUONNA	6,3	7,1	8,8	8,1	8,2	8,3	128,2	129,6	131,0
4 HENKEÄ - 4 PERSONER	17,6	26,6	26,0	27,3	27,0	23,9	155,1	153,1	135,4
2 AIKUISTA, 2 LASTA - 2 VUONNA, 2 BARN	12,1	18,2	18,4	18,5	18,2	15,7	153,3	150,8	129,7
3 AIKUISTA, 1 LAPSI - 3 VUONNA, 1 BARN	3,2	4,8	5,2	5,0	5,0	4,6	158,5	157,9	144,3
MUUT - ÖVRIGA	2,4	3,6	4,4	3,8	3,8	3,6	159,7	158,5	152,5
5 HENKEÄ - 5 PERSONER	6,8	12,8	10,9	11,3	11,3	10,3	166,3	165,7	152,1
2 AIKUISTA, 3 LASTA - 2 VUONNA, 3 BARN	3,4	6,4	4,6	5,3	5,2	4,7	155,0	153,2	138,1
3 AIKUISTA, 2 LASTA - 3 VUONNA, 2 BARN	1,7	3,1	2,8	2,8	2,8	2,6	169,0	168,7	157,1
4 AIKUISTA, 1 LAPSI - 4 VUONNA, 1 BARN	1,2	2,3	2,4	2,3	2,3	2,2	191,2	193,0	180,5
MUUT - ÖVRIGA	0,5	1,0	1,1	0,9	0,9	0,8	175,0	175,9	163,6
6+ HENKEÄ - 6+ PERSONER	3,8	9,6	7,1	6,3	6,2	6,4	162,6	161,0	165,6
2 AIK., 4+ LASTA - 2 VUONNA, 4+ BARN	1,0	2,5	1,4	1,4	1,4	1,4	137,9	137,0	137,8
3 AIK., 3+ LASTA - 3 VUONNA, 3+ BARN	0,9	2,2	1,5	1,4	1,3	1,3	147,8	144,5	146,5
4 AIK., 2+ LASTA - 4 VUONNA, 2+ BARN	1,0	2,4	2,0	1,7	1,7	1,8	175,8	175,0	179,8
MUUT - ÖVRIGA	0,9	2,4	2,3	1,7	1,7	1,8	191,6	190,2	201,5

30. KOTITALOUKSIEN TULOJEN PROSENTTIJAKAUTUMA JA SUHTEELLISET TULOTASOEROT SOSIOEKONOMISEN PÄÄRYHMÄN JA KOTITALOUDEN KOON MUKAAN
 PROCENTUELL FÖRDELNING AV HUSHÄLLENS INKOMSTER OCH RELATIVA SKILLNADER I INKOMSTNIVÅ ENLIGT SOCIOEKONOMISK HUVUDGRUPP OCH HUSHÄLLETS STORLEK
 PERCENTAGE DISTRIBUTION OF INCOME OF HOUSEHOLDS AND RELATIVE DIFFERENCES IN INCOME LEVEL BY SOCIO-ECONOMIC MAIN GROUP AND SIZE OF HOUSEHOLD

SOSIOEKONOMINEN PÄÄRYHMÄ JA KOTITALOUDEN KOOKO SOCIOEKONOMISK HUVUDGRUPP OCH HUSHÄLLETS STORLEK SOCIO-ECONOMIC MAIN GROUP AND SIZE OF HOUSEHOLD	PROSENTTIJAKAUTUMA PROCENTUELL FÖRDELNING PERCENTAGE DISTRIBUTION			SUHTEELLISET TULOTASOEROT PROSENTTEINA KESKIARVOSTA RELATIVA SKILLNADER I INKOMST- NIVÅN I PROCENT AV MEDELTALET RELATIVE DIFFERENCES IN INCOME LEVEL PER CENT OF MEAN VALUE						
	LUKUMÄÄRÄ - ANTAL - NUMBER			TULOT - INKOMSTER - INCOME						
	KOTITA- LOUKSIA HUSHÄLL- HOUSE- HOLDS	HENKI- LÖITÄ PERSONER PERSONS	AMMATISSA TUOMIVIA YRKES- VERKSAMMA ECONOMIC- ALLY ACTIVE	ANSIO- TULOT FÖRVÄRVS- INKOMST PRIMARY INCOME	TUOTAN- MONTEKI- JÄTULOT FAKTOR- INKOMST FACTOR INCOME	KÄYTETTÄ- VISSÄ OLEVAT TULOT DISPONIBEL INKOMST AVAILABLE INCOME	ANSIO- TULOT FÖRVÄRVS- INKOMST PRIMARY INCOME	TUOTAN- MONTEKI- JÄTULOT FAKTOR- INKOMST FACTOR INCOME	KÄYTETTÄ- VISSÄ OLEVAT TULOT DISPONIBEL INKOMST AVAILABLE INCOME	
KAIKKI KOTITALOUDET - SAMTLIGA HUSHÄLL	100,0	100,0	100,0	100,0	100,0	100,0	100,0	100,0	100,0	100,0
1 HENKILÖ - PERSON	27,7	10,5	10,2	10,3	10,8	14,1	37,2	38,8	50,8	
2 HENKÄ - PERSONER	24,5	18,5	19,9	19,4	19,6	21,8	78,9	80,0	89,0	
3 HENKÄ - PERSONER	19,5	22,1	25,9	25,4	25,2	23,5	130,5	129,3	120,6	
4 HENKÄ - PERSONER	17,6	26,6	26,0	27,3	27,0	23,9	155,1	153,1	135,4	
5 HENKÄ - PERSONER	6,8	12,8	10,9	11,3	11,3	10,3	166,3	165,7	152,1	
6+ HENKÄ - PERSONER	3,8	9,6	7,1	6,3	6,2	6,4	162,6	161,0	165,6	
1. YRITTÄJÄT - FÖRETAGARE	11,0	15,3	17,7	13,5	13,6	13,0	123,0	124,2	118,1	
1 HENKILÖ - PERSON	0,7	0,3	0,6	0,5	0,5	0,4	64,9	69,0	57,4	
2 HENKÄ - PERSONER	2,2	1,7	2,8	1,9	2,0	1,9	88,2	91,4	86,8	
3 HENKÄ - PERSONER	2,5	2,8	3,9	2,9	2,9	2,7	116,3	117,2	111,7	
4 HENKÄ - PERSONER	2,6	3,9	4,4	3,5	3,5	3,1	135,7	135,9	121,6	
5 HENKÄ - PERSONER	1,6	2,9	2,9	2,4	2,4	2,3	153,1	153,1	146,0	
6+ HENKÄ - PERSONER	1,5	3,8	3,2	2,4	2,4	2,5	159,8	160,1	168,7	
2. PALKANSAAJAT - LÖNTAGARE	62,4	68,7	81,3	84,5	83,3	72,6	135,1	133,2	116,0	
1 HENKILÖ - PERSON	11,9	4,5	9,6	9,5	9,3	7,6	79,7	78,7	64,0	
2 HENKÄ - PERSONER	13,8	10,4	16,9	16,7	16,4	14,3	120,5	118,9	103,3	
3 HENKÄ - PERSONER	15,4	17,4	21,7	22,2	21,9	19,3	144,4	142,1	125,6	
4 HENKÄ - PERSONER	14,4	21,7	21,4	23,6	23,2	20,0	164,3	161,7	139,5	
5 HENKÄ - PERSONER	5,0	9,4	7,9	8,8	8,8	7,7	177,1	176,2	155,7	
6+ HENKÄ - PERSONER	2,2	5,3	3,8	3,8	3,7	3,6	175,4	172,3	166,4	
3. AMMATISSA TUUMIATOMAT ICKE YRKESVERKSAMMA	26,5	16,0	1,0	2,0	3,0	14,4	7,4	11,4	54,6	
1 HENKILÖ - PERSON	15,2	5,7	-	0,4	0,9	6,1	2,7	6,2	40,2	
2 HENKÄ - PERSONER	8,5	6,4	0,3	0,8	1,2	5,6	8,9	13,6	66,3	
3 HENKÄ - PERSONER	1,7	1,9	0,3	0,4	0,5	1,5	23,3	28,7	87,9	
4 HENKÄ - PERSONER	0,7	1,0	0,2	0,2	0,3	0,7	35,8	38,7	101,3	
5 HENKÄ - PERSONER	0,3	0,5	0,1	0,1	0,1	0,3	37,7	39,9	121,0	
6+ HENKÄ - PERSONER	0,2	0,5	0,1	0,1	0,1	0,2	38,1	38,8	131,4	

31. KOTITALOUKSIEN TULOJEN PROSENTTIJAKAUTUMA JA SUHTEELLISET TULOTASOEROT KOTITALOUDEN KOON JA PÄÄMIEHEN KOULUTUSTASON MUKAAN
 PROCENTUELL FÖRDELNING AV HUSHÄLLENS INKOMSTER OCH RELATIVA SKILLNADER I INKOMSTNIVÅ ENLIGT HUSHÄLLETS STORLEK OCH HUVUDMANNENS UTBILDNINGSNIVÅ
 PERCENTAGE DISTRIBUTION OF INCOME OF HOUSEHOLDS AND RELATIVE DIFFERENCES IN INCOME LEVEL BY SIZE OF HOUSEHOLD AND LEVEL OF EDUCATION OF THE HEAD OF HOUSEHOLD

KOTITALOUDEN KOOKO JA PÄÄMIEHEN KOULUTUSTASO HUSHÄLLETS STORLEK OCH HUVUDMANNENS UTBILDNINGSNIVÅ SIZE OF HOUSEHOLD AND LEVEL OF EDUCATION OF THE HEAD OF HOUSEHOLD	PROSENTTIJAKAUTUMA PROCENTUELL FÖRDELNING PERCENTAGE DISTRIBUTION			SUHTEELLISET TULOTASOEROT PROSENTTEINA KESKIARVOSTA RELATIVA SKILLNADER I INKOMST- NIVÅN I PROCENT AV MEDELTALET RELATIVE DIFFERENCES IN INCOME LEVEL PER CENT OF MEAN VALUE						
	LUKUMÄÄRÄ - ANTAL - NUMBER			TULOT - INKOMSTER - INCOME						
	KOTITA- LOUKSIA HUSHÄLL- HOUSE- HOLDS	HENKI- LÖITÄ PERSONER PERSONS	AMMATISSA TUOMIVIA YRKES- VERKSAMMA ECONOMIC- ALLY ACTIVE	ANSIO- TULOT FÖRVÄRVS- INKOMST PRIMARY INCOME	TUOTAN- MONTEKI- JÄTULOT FAKTOR- INKOMST FACTOR INCOME	KÄYTETTÄ- VISSÄ OLEVAT TULOT DISPONIBEL INKOMST AVAILABLE INCOME	ANSIO- TULOT FÖRVÄRVS- INKOMST PRIMARY INCOME	TUOTAN- MONTEKI- JÄTULOT FAKTOR- INKOMST FACTOR INCOME	KÄYTETTÄ- VISSÄ OLEVAT TULOT DISPONIBEL INKOMST AVAILABLE INCOME	
KAIKKI KOTITALOUDET - SAMTLIGA HUSHÄLL	100,0	100,0	100,0	100,0	100,0	100,0	100,0	100,0	100,0	100,0
ENINT. PERUSASTE - HÖGST GRUNDSTADIET	62,6	61,0	57,6	50,2	50,6	56,3	80,2	80,9	89,9	
KESKIASTE - MELLANSTADIUM	27,9	29,0	31,9	32,5	32,3	29,9	116,0	115,6	107,2	
KORKEA-ASTE - HÖGSTADIUM	9,5	10,1	10,5	17,3	17,1	13,8	181,1	179,8	145,0	
1 HENKILÖ - 1 PERSON	27,7	10,5	10,2	10,3	10,8	14,1	37,2	38,8	50,8	
ENINT. PERUSASTE - HÖGST GRUNDSTADIET	18,8	7,1	4,9	4,4	4,8	8,3	23,5	25,4	43,9	
KESKIASTE - MELLANSTADIUM	6,6	2,5	3,9	3,9	3,9	3,9	58,3	59,1	59,4	
KORKEA-ASTE - HÖGSTADIUM	2,3	0,9	1,3	2,0	2,1	1,9	89,0	90,3	82,8	
2 HENKÄ - 2 PERSONER	24,5	18,5	19,9	19,4	19,6	21,8	78,9	80,0	89,0	
ENINT. PERUSASTE - HÖGST GRUNDSTADIET	16,3	12,3	11,5	10,0	10,3	13,1	61,4	63,1	80,2	
KESKIASTE - MELLANSTADIUM	6,2	4,7	6,5	6,4	6,4	6,0	103,2	102,5	96,4	
KORKEA-ASTE - HÖGSTADIUM	2,0	1,5	1,9	3,0	3,0	2,8	145,7	146,6	136,9	
3 HENKÄ - 3 PERSONER	19,5	22,1	25,9	25,4	25,2	23,5	130,5	129,3	120,6	
ENINT. PERUSASTE - HÖGST GRUNDSTADIET	11,1	12,6	14,7	12,8	12,6	12,6	115,1	114,9	113,8	
KESKIASTE - MELLANSTADIUM	6,5	7,3	8,6	8,6	8,5	7,8	133,8	131,7	121,3	
KORKEA-ASTE - HÖGSTADIUM	1,9	2,2	2,6	4,0	4,0	3,1	207,1	202,9	156,9	
4 HENKÄ - 4 PERSONER	17,6	26,6	26,0	27,3	27,0	23,9	155,1	153,1	135,4	
ENINT. PERUSASTE - HÖGST GRUNDSTADIET	9,5	14,4	14,5	12,9	12,7	12,0	134,8	133,1	125,3	
KESKIASTE - MELLANSTADIUM	5,8	8,8	8,4	9,0	8,9	7,8	155,3	153,3	134,6	
KORKEA-ASTE - HÖGSTADIUM	2,3	3,4	3,1	5,4	5,3	4,1	240,8	237,4	180,3	
5 HENKÄ - 5 PERSONER	6,8	12,8	10,9	11,3	11,3	10,3	166,3	165,7	152,1	
ENINT. PERUSASTE - HÖGST GRUNDSTADIET	4,1	7,7	6,8	6,0	6,0	5,9	146,6	146,3	143,5	
KESKIASTE - MELLANSTADIUM	1,9	3,6	3,0	3,2	3,1	2,9	164,2	162,4	151,2	
KORKEA-ASTE - HÖGSTADIUM	0,8	1,5	1,1	2,2	2,2	1,6	274,8	275,4	199,4	
6+ HENKÄ - 6+ PERSONER	3,8	9,6	7,1	6,3	6,2	6,4	162,6	161,0	165,6	
ENINT. PERUSASTE - HÖGST GRUNDSTADIET	2,7	6,9	5,2	4,2	4,1	4,5	151,2	149,7	163,0	
KESKIASTE - MELLANSTADIUM	0,8	2,1	1,5	1,4	1,4	1,4	166,7	166,8	165,8	
KORKEA-ASTE - HÖGSTADIUM	0,3	0,6	0,4	0,7	0,7	0,5	274,4	265,8	194,1	

**KOTITALOUDEN JÄSENTÄ KOHTI LASKETUT
TAULUKOT****TABELLER BERÄKNADE PER HUSHÅLLSMEDLEM**

Sivut: 70–77

Sid.: 70–77

Taulukoiden sisältö:

Tabellernas innehåll:

- 32 – 40 Kotitalouden jäsentä kohti laskettu tulotaso ja suhteelliset tulotasoerot
- 41 Kotitalouksien tulot desiiliryhmittäin
- 42 Kotitalouksien lukumäärä desiiliryhmissä

- 32 – 40 Inkomstnivå och relativa skillnader i inkomstnivå per hushållsmedlem
- 41 Hushållens inkomster i decilgrupper
- 42 Hushållens antal i decilgrupper

32. KOTITALOUDEN JÄSENTÄ KOHTI LASKETTU TULOTASO JA SUHTEELLISET TULOTASOEROT SOSIOEKONOMISEN ASEMAN MUKAAN
 INKOMSTNIVÅ OCH RELATIVA SKILLNADER I INKOMSTNIVÅ PER HUSHÅLLSLEDEN ENLIGT SOCIOEKONOMISK STÄLLNING
 INCOME LEVEL AND RELATIVE DIFFERENCES IN INCOME LEVEL PER MEMBER OF HOUSEHOLD BY SOCIO-ECONOMIC GROUP

KOTITALOUDEN SOSIOEKONOMINEN ASEMA HUSHÅLLETS SOCIOEKONOMISKA STÄLLNING SOCIO-ECONOMIC GROUP OF HOUSEHOLD	TULOTASO - INKOMSTNIVÅ - INCOME LEVEL, 1000 MK						SUHTEELLISET TULOTASOEROT PROSENTTEINA KESKIARVOSTA RELATIVA SKILLNADER I INKOMST- NIVÅN I PROCENT AV MEDELTALET RELATIVE DIFFERENCES IN INCOME LEVEL PER CENT OF MEAN VALUE		
	ANSIOTULOT FÖRVARVSINKOST PRIMARY INCOME		TUOTANNONTEKIJÄ- TULOT FAKTORINKOST FACTOR INCOME		KÄYTETTÄVISSÄ OLEVAT TULOT DISPONIBEL INKOST AVAILABLE INCOME		ANSIO- TULOT FÖRVARVS- INKOST PRIMARY INCOME	TUOTAN- NONTEKI- JÄTULOT FAKTOR- INKOST INCOME	KÄYTETTÄ- VISSÄ OLEVAT DISPONIBEL INKOST AVAILABLE INCOME
	KESKI- ARVO MEDELTALET MEAN	MEDI- AANI MEDIAN	KESKI- ARVO MEDELTALET MEAN	MEDI- AANI MEDIAN	KESKI- ARVO MEDELTALET MEAN	MEDI- AANI MEDIAN			
KAIKKI KOTITALOUDET - SAMTLIGA HUSHÅLL	15,0	13,4	15,7	14,0	14,4	14,4	100,0	100,0	100,0
1. YRITTÄJÄT - FÖRETAGARE	13,2	10,3	14,0	11,1	12,3	11,1	88,4	89,2	84,9
11. MAATALOUSYRITTÄJÄT JORDBRUKSFÖRETAGARE	11,4	9,6	12,1	10,1	11,7	10,8	76,4	77,2	81,0
12. MUUT YRITTÄJÄT - ÖVRIGA FÖRETAGARE	17,8	13,1	18,9	13,5	13,7	11,9	119,2	120,1	94,8
2. PALKANSAAJAT - LÖNTAGARE	18,4	18,8	19,1	19,4	15,3	15,9	123,0	121,3	105,7
21. YLEMmän KAND. ASTEEN KOULUTUKSEN SAANEET TOIMIHENKILÖT - TJÄNSTEMÄN MED UTBILDNING PÅ HÖGRE KANDIDATNIVÅ	32,0	32,7	33,1	33,0	21,5	22,3	213,5	210,7	149,1
22. AMMATILISEN KOULUTUKSEN SAANEET JA VASTAAVAT TOIMIHENKILÖT - YRKES- UTBILDADE TJÄNSTEMÄN OCH MOTSVÄRANDE	22,0	22,9	22,8	23,5	17,1	18,2	146,9	145,0	118,3
23. MUUT TOIMIHENKILÖT ÖVRIGA TJÄNSTEMÄN	17,5	19,1	18,2	19,9	15,3	16,8	116,8	115,6	106,0
24. MAA- JA METSÄTALOUSTYÖNTEKIJÄT JORD- OCH SKOGSBRUKSARBETARE	10,3	10,8	10,7	11,6	10,2	9,4	68,8	68,1	70,8
25. TEOLLISUUDEN JA RAKENNUSTOIMINNAN TYÖNTEKIJÄT - ARBETARE INOM INDUSTRI OCH BYGGNADSVÄRSAMHET	16,1	16,8	16,6	17,3	14,0	14,8	107,5	105,8	97,0
26. PALVELUALOJEN TYÖNTEKIJÄT ARBETARE INOM SERVICEBRANCHER	16,0	16,7	16,5	17,2	14,1	14,6	106,9	105,2	97,3
3. AMMATISSA TOIMIMATONAT ICKE YRKESVERKSAMMA	1,8	0,1	3,0	1,4	13,0	12,5	12,3	18,8	90,2
31. ANSIOELÄKKEENSAAJAT FÖRVARVSPENSIONSTAGARE	1,8	0,1	3,3	1,7	16,4	15,8	12,3	20,8	113,6
32. KANSANELÄKKEEN TAI SOSIAALIVASTUUS- TEN VARASSA ELÄVÄT - PERSONER SOM LEVER PÅ FOLKPENSION ELLER SOCIAL- BIDRAG	1,2	0,1	1,9	0,9	10,3	11,3	8,2	12,0	71,3
33. MUUT AMMATISSA TOIMIMATONAT ÖVRIGA ICKE YRKESAMMA	6,0	4,1	8,5	5,4	11,6	8,9	40,2	53,8	80,0

33. KOTITALOUDEN JÄSENTÄ KOHTI LASKETTU TULOTASO JA SUHTEELLISET TULOTASOEROT KOTITALOUDEN KOON JA RAKENTEEN MUKAAN
 INKOMSTNIVÅ OCH RELATIVA SKILLNADER I INKOMSTNIVÅ PER HUSHÅLLSLEDEN ENLIGT HUSHÅLLETS STÖRLEK OCH SAMMANSÄTTNING
 INCOME LEVEL AND RELATIVE DIFFERENCES IN INCOME LEVEL PER MEMBER OF HOUSEHOLD BY SIZE AND STRUCTURE OF HOUSEHOLD

KOTITALOUDEN KOKO JA RAKENNE HUSHÅLLETS STÖRLEK OCH SAMMANSÄTTNING SIZE AND STRUCTURE OF HOUSEHOLD	TULOTASO - INKOMSTNIVÅ - INCOME LEVEL, 1000 MK						SUHTEELLISET TULOTASOEROT PROSENTTEINA KESKIARVOSTA RELATIVA SKILLNADER I INKOMST- NIVÅN I PROCENT AV MEDELTALET RELATIVE DIFFERENCES IN INCOME LEVEL PER CENT OF MEAN VALUE		
	ANSIOTULOT FÖRVARVSINKOST PRIMARY INCOME		TUOTANNONTEKIJÄ- TULOT FAKTORINKOST FACTOR INCOME		KÄYTETTÄVISSÄ OLEVAT TULOT DISPONIBEL INKOST AVAILABLE INCOME		ANSIO- TULOT FÖRVARVS- INKOST PRIMARY INCOME	TUOTAN- NONTEKI- JÄTULOT FAKTOR- INKOST INCOME	KÄYTETTÄ- VISSÄ OLEVAT DISPONIBEL INKOST AVAILABLE INCOME
	KESKI- ARVO MEDELTALET MEAN	MEDI- AANI MEDIAN	KESKI- ARVO MEDELTALET MEAN	MEDI- AANI MEDIAN	KESKI- ARVO MEDELTALET MEAN	MEDI- AANI MEDIAN			
KAIKKI KOTITALOUDET - SAMTLIGA HUSHÅLL	15,0	13,4	15,7	14,0	14,4	14,4	100,0	100,0	100,0
1 HENKILÖ - 1 PERSON	14,8	4,1	16,2	7,1	19,5	17,0	98,7	102,9	134,8
2 HENKÄ - 2 PERSONER	15,7	14,1	16,7	15,0	17,1	16,3	104,7	106,0	118,1
2 AIKUISTA - 2 VUXNA 1 AIKUINEN, 1 LAPSI - 1 VUXEN, 1 BARN	16,0	14,3	17,0	15,4	17,4	17,2	106,8	108,2	120,3
	12,4	13,2	13,1	14,0	13,6	13,6	82,8	83,1	94,3
3 HENKÄ - 3 PERSONER	17,3	16,5	18,0	17,0	15,4	14,7	115,3	114,3	104,6
2 AIKUISTA, 1 LAPSI - 2 VUXNA, 1 BARN	18,1	17,6	18,7	17,9	15,1	14,7	121,1	118,7	104,4
1 AIKUINEN, 2 LASTA - 1 VUXEN, 2 BARN	8,1	8,3	8,6	8,3	10,6	54,0	54,5	54,5	73,7
3 AIKUISTA - 3 VUXNA	17,0	15,3	18,0	16,3	16,7	15,9	113,3	114,6	115,8
4 HENKÄ - 4 PERSONER	15,4	14,4	16,0	14,9	13,0	12,5	102,8	101,5	89,8
2 AIKUISTA, 2 LASTA - 2 VUXNA, 2 BARN	15,2	14,3	15,7	14,6	12,4	12,1	101,7	100,0	86,0
3 AIKUISTA, 1 LAPSI - 3 VUXNA, 1 BARN	15,7	15,7	16,5	16,1	13,8	13,3	105,1	104,7	95,7
MUUT - ÖVRIGA	15,9	13,6	16,5	14,1	14,6	13,7	105,9	105,1	101,1
5 HENKÄ - 5 PERSONER	13,2	11,7	13,8	12,0	11,7	10,6	88,2	87,9	80,7
2 AIKUISTA, 3 LASTA - 2 VUXNA, 3 BARN	12,3	10,7	12,8	10,8	10,6	9,5	82,2	81,3	73,2
3 AIKUISTA, 2 LASTA - 3 VUXNA, 2 BARN	13,4	12,8	14,1	13,5	12,0	11,6	89,6	89,5	83,3
4 AIKUISTA, 1 LAPSI - 4 VUXNA, 1 BARN	15,2	13,7	16,1	13,8	13,8	12,5	101,4	102,3	95,7
MUUT - ÖVRIGA	13,9	15,8	14,7	17,3	12,5	13,9	92,8	93,3	86,8
6+ HENKÄ - 6+ PERSONER	9,7	8,2	10,1	8,5	9,6	8,8	65,0	64,4	66,2
2 AIK., 4+ LASTA - 2 VUXNA, 4+ BARN	8,4	7,4	8,8	7,7	8,1	7,5	56,2	55,9	56,2
3 AIK., 3+ LASTA - 3 VUXNA, 3+ BARN	9,0	7,1	9,3	7,4	8,7	8,2	60,4	59,1	59,9
4 AIK., 2+ LASTA - 4 VUXNA, 2+ BARN	10,6	8,7	11,1	9,2	10,5	9,1	70,9	70,6	72,5
MUUT - ÖVRIGA	10,9	9,1	11,3	9,1	11,0	10,4	72,7	72,2	76,4

34. KOTITALOUDEN JÄSENTÄ KOHTI LASKETTU TULOTASO JA SUHTEELLISET TULOTASOEROT KOTITALOUDEN SOSIOEKONOMISEN PÄÄRYHMÄN JA KOON MUKAAN INKOMSTNIVÅ OCH RELATIVA SKILLNADER I INKOMSTNIVÅ PER HUSHÅLLSLEDLEM ENLIGT HUSHÅLLETS SOCIOEKONOMISKA HUVUDGRUPP OCH STORLEK
INCOME LEVEL AND RELATIVE DIFFERENCES IN INCOME LEVEL PER MEMBER OF HOUSEHOLD BY SOCIO-ECONOMIC MAIN GROUP AND SIZE OF HOUSEHOLD

KOTITALOUDEN SOSIOEKONOMINEN PÄÄRYHMÄ JA KOKO HUSHÅLLETS SOCIOEKONOMISKA HUVUDGRUPP OCH STORLEK SOCIO-ECONOMIC MAIN GROUP AND SIZE OF HOUSEHOLD	TULOTASO - INKOMSTNIVÅ - INCOME LEVEL, 1000 MK						SUHTEELLISET TULOTASOEROT PROSENTTEINA KESKIARVOSTA RELATIVA SKILLNADER I INKOMSTNIVÅ I PROCENT AV MEDELTALET RELATIVE DIFFERENCES IN INCOME LEVEL PER CENT OF MEAN VALUE		
	ANSIOTULOT FÖRVÄRVSINKOMST PRIMARY INCOME		TUOTANTONTEKIJÄ-TULOT FAKTORINKOMST FACTOR INCOME		KÄYTETTÄVISSÄ OLEVAT TULOT DISPONIBEL INKOMST AVAILABLE INCOME		ANSIO-TULOT FÖRVÄRVS-INKOMST PRIMARY INCOME	TUOTANTONTEKI-JÄTULOT FAKTOR-INKOMST FACTOR INCOME	KÄYTETTÄ- VISSÄ OLEVAT TULOT DISPONIBEL INKOMST AVAILABLE INCOME
	KESKI-ARVO MEDELTALET MEAN	MEDI-AANI MEDIAN	KESKI-ARVO MEDELTALET MEAN	MEDI-AANI MEDIAN	KESKI-ARVO MEDELTALET MEAN	MEDI-AANI MEDIAN			
KAIKKI KOTITALOUDET - SAMTLIGA HUSHÅLL	15,0	13,4	15,7	14,0	14,4	14,4	100,0	100,0	100,0
1 HENKILÖ - PERSON	14,8	4,1	16,2	7,1	19,5	17,0	98,7	102,9	134,8
2 HENKEÄ - PERSONER	15,7	14,1	16,7	15,0	17,1	16,3	104,7	106,0	118,1
3 HENKEÄ - PERSONER	17,3	16,5	18,0	17,0	15,4	14,7	115,3	114,3	106,6
4 HENKEÄ - PERSONER	15,4	14,4	16,0	14,9	13,0	12,5	102,8	101,5	89,8
5 HENKEÄ - PERSONER	13,2	11,7	13,8	12,0	11,7	10,6	88,2	87,9	80,7
6+ HENKEÄ - PERSONER	9,7	8,2	10,1	8,5	9,6	8,8	65,0	64,4	66,2
1. YRITTÄJÄT - FÖRETAGARE	13,2	10,3	14,0	11,1	12,3	11,1	88,4	89,2	84,9
1 HENKILÖ - PERSON	25,8	11,1	28,8	12,1	22,0	11,9	172,0	183,1	152,3
2 HENKEÄ - PERSONER	17,5	11,3	19,1	12,7	16,6	13,5	116,9	121,2	115,1
3 HENKEÄ - PERSONER	15,4	11,8	16,3	12,6	14,3	12,6	102,8	103,6	98,8
4 HENKEÄ - PERSONER	13,5	10,7	14,2	11,9	11,6	10,2	90,0	90,1	80,6
5 HENKEÄ - PERSONER	12,2	9,9	12,8	10,4	11,2	9,9	81,2	81,2	77,4
6+ HENKEÄ - PERSONER	9,5	7,5	10,0	8,2	9,7	8,3	63,3	63,4	66,8
1. PALKANSAAJAT - LÖNTAGARE	18,4	18,8	19,1	19,4	15,3	15,9	123,0	121,3	105,7
1 HENKILÖ - PERSON	31,7	28,8	32,8	29,6	24,5	22,7	211,4	208,7	169,9
2 HENKEÄ - PERSONER	23,9	22,1	24,8	23,0	19,8	19,3	159,8	157,6	137,0
3 HENKEÄ - PERSONER	19,1	18,4	19,8	19,0	16,0	15,6	127,6	125,7	111,0
4 HENKEÄ - PERSONER	16,3	15,6	16,9	16,0	13,4	12,9	108,9	107,2	92,5
5 HENKEÄ - PERSONER	14,1	12,8	14,7	13,2	11,9	10,9	93,9	93,4	82,6
6+ HENKEÄ - PERSONER	10,6	10,0	10,9	10,2	9,7	9,7	70,8	69,6	67,2
3. AMMATISSA TOIMIMATTOMAT ICKE YRKESVERKSAMMA	1,8	0,1	3,0	1,4	13,0	12,5	12,3	18,8	90,2
1 HENKILÖ - PERSON	1,1	-	2,6	1,1	15,4	13,5	7,1	16,3	106,5
2 HENKEÄ - PERSONER	1,8	0,2	2,8	1,5	12,7	11,9	11,8	18,1	88,0
3 HENKEÄ - PERSONER	3,1	1,8	4,0	2,6	11,2	9,4	20,6	25,4	77,7
4 HENKEÄ - PERSONER	3,6	2,3	4,0	2,6	9,7	8,9	23,8	25,7	67,2
5 HENKEÄ - PERSONER	3,0	..	3,3	..	9,3	..	20,0	21,2	64,2
6+ HENKEÄ - PERSONER	2,2	..	2,3	..	7,3	..	14,6	14,9	50,6

35. KOTITALOUDEN JÄSENTÄ KOHTI LASKETTU TULOTASO JA SUHTEELLISET TULOTASOEROT KOTITALOUDEN SOSIOEKONOMISEN PÄÄRYHMÄN JA AMMATISSA TOIMIVIEN JÄSENTEN LUKUMÄÄRÄN MUKAAN INKOMSTNIVÅ OCH RELATIVA SKILLNADER I INKOMSTNIVÅ PER HUSHÅLLSLEDLEM ENLIGT HUSHÅLLETS SOCIOEKONOMISKA HUVUDGRUPP OCH ANTAL YRKESVERKSAMMA MEDLEMMAR
INCOME LEVEL AND RELATIVE DIFFERENCES IN INCOME LEVEL PER MEMBER OF HOUSEHOLD BY SOCIO-ECONOMIC MAIN GROUP AND NUMBER OF ECONOMICALLY ACTIVE MEMBERS OF HOUSEHOLD

KOTITALOUDEN SOSIOEKONOMINEN PÄÄRYHMÄ JA AMMATISSA TOIMIVIEN LUKUMÄÄRÄ HUSHÅLLETS SOCIOEKONOMISKA HUVUDGRUPP OCH ANTAL YRKESVERKSAMMA MEDLEMMAR SOCIO-ECONOMIC MAIN GROUP OF HOUSEHOLD AND NUMBER OF ECONOMICALLY ACTIVE	TULOTASO - INKOMSTNIVÅ - INCOME LEVEL, 1000 MK						SUHTEELLISET TULOTASOEROT PROSENTTEINA KESKIARVOSTA RELATIVA SKILLNADER I INKOMSTNIVÅ I PROCENT AV MEDELTALET RELATIVE DIFFERENCES IN INCOME LEVEL PER CENT OF MEAN VALUE		
	ANSIOTULOT FÖRVÄRVSINKOMST PRIMARY INCOME		TUOTANTONTEKIJÄ-TULOT FAKTORINKOMST FACTOR INCOME		KÄYTETTÄVISSÄ OLEVAT TULOT DISPONIBEL INKOMST AVAILABLE INCOME		ANSIO-TULOT FÖRVÄRVS-INKOMST PRIMARY INCOME	TUOTANTONTEKI-JÄTULOT FAKTOR-INKOMST FACTOR INCOME	KÄYTETTÄ- VISSÄ OLEVAT TULOT DISPONIBEL INKOMST AVAILABLE INCOME
	KESKI-ARVO MEDELTALET MEAN	MEDI-AANI MEDIAN	KESKI-ARVO MEDELTALET MEAN	MEDI-AANI MEDIAN	KESKI-ARVO MEDELTALET MEAN	MEDI-AANI MEDIAN			
KAIKKI KOTITALOUDET - SAMTLIGA HUSHÅLL	15,0	13,4	15,7	14,0	14,4	14,4	100,0	100,0	100,0
EI AMMATISSA TOIMIVIA INGÄ YRKESVERKSAMMA	1,3	0,1	2,4	1,2	12,6	12,5	8,5	15,0	87,3
1 AMMATISSA TOIMIVA - YRKESVERKSAM	15,5	15,5	16,3	16,3	14,4	15,4	103,5	103,5	99,7
2 AMMATISSA TOIMIVAA - YRKESVERKSAMMA	18,6	18,3	19,2	18,9	15,1	15,1	123,9	122,1	104,2
3+ AMMATISSA TOIMIVAA - YRKESVERKSAMMA	17,2	16,9	17,8	17,5	14,5	14,6	114,7	113,3	100,2
1. YRITTÄJÄT - FÖRETAGARE	13,2	10,3	14,0	11,1	12,3	11,1	88,4	89,2	84,9
1 AMMATISSA TOIMIVA - YRKESVERKSAM	12,8	8,3	14,0	9,0	13,2	11,1	85,7	89,3	91,7
2 AMMATISSA TOIMIVAA - YRKESVERKSAMMA	13,3	10,6	14,1	11,3	12,0	10,5	89,0	89,5	82,9
3+ AMMATISSA TOIMIVAA - YRKESVERKSAMMA	13,4	12,4	14,0	13,0	12,1	11,9	89,2	88,7	83,9
2. PALKANSAAJAT - LÖNTAGARE	18,4	18,8	19,1	19,4	15,3	15,9	123,0	121,3	105,7
1 AMMATISSA TOIMIVA - YRKESVERKSAM	16,1	17,1	16,8	17,8	14,4	16,0	107,8	107,0	99,7
2 AMMATISSA TOIMIVAA - YRKESVERKSAMMA	19,8	19,7	20,4	20,2	15,7	15,8	132,0	129,7	108,9
3+ AMMATISSA TOIMIVAA - YRKESVERKSAMMA	19,6	19,7	20,3	20,3	16,0	16,0	130,9	128,9	110,5
3. AMMATISSA TOIMIMATTOMAT ICKE YRKESVERKSAMMA	1,8	0,1	3,0	1,4	13,0	12,5	12,3	18,8	90,2
EI AMMATISSA TOIMIVIA INGÄ YRKESVERKSAMMA	1,3	0,1	2,4	1,2	12,6	12,5	8,5	15,0	87,3
1 AMMATISSA TOIMIVA - YRKESVERKSAM	7,9	7,3	9,7	8,3	17,9	12,8	52,9	61,5	124,1
2 AMMATISSA TOIMIVAA - YRKESVERKSAMMA	9,1	..	9,7	..	17,0	..	60,6	61,9	117,5
3+ AMMATISSA TOIMIVAA - YRKESVERKSAMMA	42,5	41,3	73,9

36. KOTITALOUDEN JÄSENTÄ KUHTI LASKETTU TULOTASO JA SUHTEELLISET TULOTASUEROT KOTITALOUDEN SOSIOEKONOMISEN PÄÄRYHMÄN, KUNTAMUODON JA SUURALUEEN MUKAAN
INKOMSTNIVÅ OCH RELATIVA SKILLNADER I INKOMSTNIVÅ PER HUSHÄLLSLEDLEM ENLIGT HUSHÄLLETTS SOCIOEKONOMISKA HUVUDGRUPP, KOMMUNTYP OCH STOROMRÅDE
INCOME LEVEL AND RELATIVE DIFFERENCES IN INCOME LEVEL PER MEMBER OF HOUSEHOLD BY SOCIO-ECONOMIC MAIN GROUP OF HOUSEHOLD, TYPE OF MUNICIPALITY AND REGION

KOTITALOUDEN SOSIOEKONOMINEN PÄÄRYHMÄ, KUNTAMUOTO JA SUURALUE HUSHÄLLETTS SOCIOEKONOMISKA HUVUDGRUPP, KOMMUNTYP OCH STOROMRÅDE SOCIO-ECONOMIC MAIN GROUP OF HOUSEHOLD, TYPE OF MUNICIPALITY AND REGION	TULOTASO - INKOMSTNIVÅ - INCOME LEVEL, 1000 MK						SUHTEELLISET TULOTASUEROT PROSENTEITENA KESKIARVOSTA RELATIVA SKILLNADER I INKOMST- NIVÅN I PROCENT AV MEDELTALET RELATIVE DIFFERENCES IN INCOME LEVEL PER CENT OF MEAN VALUE		
	ANSIOTULOT FÖRVÄRVSINKOMST PRIMARY INCOME		TUOTANNONTEKIJÄ- TULOT FAKTORINKOMST FACTOR INCOME		KÄYTETTÄVISSÄ OLEVAT TULOT DISPONIBEL INKOMST AVAILABLE INCOME		ANSIO- TULOT FÖRVÄRVS- INKOMST PRIMARY INCOME	TUOTAN- NONTKI- JÄTULOT FAKTOR- INKOMST FACTOR INCOME	KÄYTETTÄ- VISSÄ OLEVAT TULOT DISPONIBEL INKOMST AVAILABLE INCOME
	KESKI- ARVO MEDELTALET MEAN	MEDI- AANI MEDIAN	KESKI- ARVO MEDELTALET MEAN	MEDI- AANI MEDIAN	KESKI- ARVO MEDELTALET MEAN	MEDI- AANI MEDIAN			
KAIKKI KOTITALOUDET - SAMTLIGA HUSHÄLL	15,0	13,4	15,7	14,0	14,4	14,4	100,0	100,0	100,0
KAUPUNGIT - STÄDER	16,8	15,5	17,7	16,2	15,8	15,5	112,1	112,4	109,1
HELSINKI - HELSINGFORS	20,7	18,3	21,8	19,1	18,9	19,1	138,0	138,8	130,9
MUU ETELÄ-SUOMI - ÖVR. SÖDRA FINLAND	16,6	15,7	17,5	16,3	15,7	15,4	111,1	111,4	108,3
VÄLI-SUOMI - MELLERSTA FINLAND	14,6	13,7	15,4	14,8	14,0	14,0	97,7	97,8	97,2
POHJOIS-SUOMI - NORRA FINLAND	15,2	14,5	16,0	15,0	14,5	14,2	101,8	101,5	100,1
MUUT KUNNAT - ÖVRIGA KOMMUNER	12,3	10,0	12,9	10,5	12,5	12,2	82,4	82,0	86,7
ETELÄ-SUOMI - SÖDRA FINLAND	13,8	11,7	14,5	12,1	13,4	12,8	92,4	91,9	93,0
VÄLI-SUOMI - MELLERSTA FINLAND	11,1	8,2	11,6	8,7	11,8	11,4	74,2	74,0	81,8
POHJOIS-SUOMI - NORRA FINLAND	11,3	10,0	11,8	10,6	11,9	12,3	75,7	74,8	82,0
1. YRITTÄJÄT - FÖRETAGARE	13,2	10,3	14,0	11,1	12,3	11,1	88,4	89,2	84,9
KAUPUNGIT - STÄDER	17,0	12,8	18,3	13,7	14,0	12,4	113,2	116,1	96,9
HELSINKI - HELSINGFORS	24,5	22,4	26,4	22,4	19,0	16,6	163,6	168,1	131,6
MUU ETELÄ-SUOMI - ÖVR. SÖDRA FINLAND	17,4	13,6	18,9	14,6	14,2	12,9	116,5	120,2	98,2
VÄLI-SUOMI - MELLERSTA FINLAND	15,3	11,6	16,4	12,6	13,3	12,6	102,0	104,1	92,3
POHJOIS-SUOMI - NORRA FINLAND	14,2	11,6	15,0	11,7	11,7	11,7	94,6	95,3	81,0
MUUT KUNNAT - ÖVRIGA KOMMUNER	12,0	9,6	12,6	10,3	11,7	10,6	80,0	80,2	80,8
ETELÄ-SUOMI - SÖDRA FINLAND	13,9	10,9	14,6	11,6	12,5	11,0	92,7	92,6	86,2
VÄLI-SUOMI - MELLERSTA FINLAND	11,0	8,8	11,6	9,1	11,1	10,2	73,4	73,9	76,8
POHJOIS-SUOMI - NORRA FINLAND	10,6	8,6	11,1	8,9	11,6	10,8	70,6	70,5	80,1
2. PALKANSAAJAT - LÖNTAGARE	18,4	18,8	19,1	19,4	15,3	15,9	123,0	121,3	105,7
KAUPUNGIT - STÄDER	19,8	19,9	20,5	20,6	16,2	16,8	132,2	130,7	111,8
HELSINKI - HELSINGFORS	24,9	24,6	25,9	25,2	19,4	20,1	166,4	164,5	134,4
MUU ETELÄ-SUOMI - ÖVR. SÖDRA FINLAND	19,4	19,7	20,2	20,4	16,0	16,7	129,5	128,2	110,7
VÄLI-SUOMI - MELLERSTA FINLAND	17,4	18,1	18,0	18,8	14,4	15,0	116,1	114,2	99,4
POHJOIS-SUOMI - NORRA FINLAND	17,8	17,7	18,4	18,2	14,8	15,0	118,5	116,9	102,5
MUUT KUNNAT - ÖVRIGA KOMMUNER	15,6	15,7	16,1	16,1	13,5	14,0	104,4	102,4	93,1
ETELÄ-SUOMI SÖDRA FINLAND	16,8	16,5	17,3	17,3	14,3	14,9	112,2	110,2	99,0
VÄLI-SUOMI - MELLERSTA FINLAND	14,6	14,8	15,1	15,1	12,7	13,1	97,8	95,8	88,1
POHJOIS-SUOMI - NORRA FINLAND	14,4	13,8	14,7	14,4	12,5	13,4	95,9	93,7	86,6
3. AMMATISSA TOIMIMATTOMAT ICKE YRKESVERKSAMMA	1,8	0,1	3,0	1,4	13,0	12,5	12,3	18,8	90,2
KAUPUNGIT - STÄDER	1,9	0,1	3,3	1,5	14,6	13,5	12,8	21,2	100,9
HELSINKI - HELSINGFORS	2,2	-	4,0	1,7	16,8	16,1	14,4	25,6	116,1
MUU ETELÄ-SUOMI - ÖVR. SÖDRA FINLAND	1,7	0,1	3,0	1,3	14,5	13,5	11,3	19,2	100,0
VÄLI-SUOMI - MELLERSTA FINLAND	2,0	0,2	3,4	1,6	13,0	12,4	13,6	21,4	90,2
POHJOIS-SUOMI - NORRA FINLAND	2,4	0,2	3,5	1,6	14,1	11,8	15,9	22,1	97,6
MUUT KUNNAT - ÖVRIGA KOMMUNER	1,7	0,4	2,4	1,4	10,8	11,0	11,5	15,4	75,0
ETELÄ-SUOMI - SÖDRA FINLAND	1,5	0,3	2,3	1,2	11,3	11,3	9,7	14,7	78,3
VÄLI-SUOMI - MELLERSTA FINLAND	1,9	0,6	2,6	1,4	10,7	10,8	12,8	16,3	74,3
POHJOIS-SUOMI - NORRA FINLAND	1,9	0,5	2,3	1,3	10,0	11,8	12,4	14,8	69,0

37. KOTITALOUDEN JÄSENTÄ KUHTI LASKETTU TULOTASO DESIILIRYHMÄIN. DESIILIRYHMÄT ON MUJOSTETTU KOTITALOUDEN JÄSENTÄ KUHTI KÄYTETTÄVISSÄ OLEVIEN TULOJEN MUKAAN
INKOMSTNIVÅ I HUSHÄLLSLEDLEM I DECILGRUPPER ENLIGT DISPONIBEL INKOMST PER HUSHÄLLSLEDLEM
INCOME LEVEL PER MEMBER OF HOUSEHOLD IN DECILE GROUPS ORDERED BY AVAILABLE INCOME PER MEMBER OF HOUSEHOLD

DESIILIRYHMÄT DECILGRUPPER DECILE GROUPS	DESIILI, MK DECILE, MK	ANSIOTULOT FÖRVÄRVSINKOMST PRIMARY INCOME	TUOTANNON- TEKIJÄTULOT FAKTORINKOMST FACTOR INCOME	KÄYTETTÄVISSÄ OLEVAT TULOT DISPONIBEL INKOMST AVAILABLE INCOME
KAIKKI KOTITALOUDET SAMTLIGA HUSHÄLL		14,9	15,6	14,3
I	8012	5,0	5,3	6,2
II	9846	7,6	8,1	9,0
III	11363	9,6	10,0	10,6
IV	12837	11,3	11,9	12,1
V	14384	13,9	14,5	13,7
VI	16045	16,0	16,7	15,2
VII	18328	18,7	19,6	17,1
VIII	21091	22,3	23,2	19,6
IX	25364	26,7	27,9	23,0
X	211948	37,7	40,4	32,5

KESKIARVO - MEDELTALET - MEAN, 1000 MK

38. KOTITALOUDEN JÄSENTÄ KOHTI LASKETTU TULOTASO JA SUHTEELLISET TULOTASUEROT KOTITALOUDEN SOSIOEKONOMISEN PÄÄRYHMÄN MUKAAN LÄÄNEITTÄIN
 INKOMSTNIVÅ OCH RELATIVA SKILLNADER I INKOMSTNIVÅ PER HUSHÅLLSLEDIG ENLIGT HUSHÅLLETS SOCIOEKONOMISKA HUVUDGRUPP LÄNSVIS
 INCOME LEVEL AND RELATIVE DIFFERENCES IN INCOME LEVEL PER MEMBER OF HOUSEHOLD BY SOCIO-ECONOMIC MAIN GROUP OF HOUSEHOLD BY PROVINCE

KOTITALOUDEN SOSIOEKONOMINEN PÄÄRYHMÄ JA LÄÄNI HUSHÅLLETS SOCIOEKONOMISKA HUVUDGRUPP OCH LÄN SOCIO-ECONOMIC MAIN GROUP OF HOUSEHOLD AND PROVINCE	TULOTASO - INKOMSTNIVÅ - INCOME LEVEL, 1000 MK						SUHTEELLISET TULOTASUEROT PROSENTTEINA KESKIARVOSTA RELATIVA SKILLNADER I INKOMSTNIVÅN I PROSENT AV MEDELTALET RELATIVE DIFFERENCES IN INCOME LEVEL PER CENT OF MEAN VALUE		
	ANSIOTULOT FÖRÄRVYSINKOMST PRIMARY INCOME		TUOTANNONTEKIJÄ- TULOT FAKTORINKOMST FACTOR INCOME		KÄYTETTÄVISSÄ OLEVAT TULOT DISPONIBEL INKOMST AVAILABLE INCOME		ANSIO- TULOT FÖRÄRVYS- INKOMST PRIMARY INCOME	TUOTAN- MONTEKI- JÄTULOT FAKTOR- INKOMST FACTOR INCOME	KÄYTETTÄ- VISSÄ OLEVAT TULOT DISPONIBEL INKOMST AVAILABLE INCOME
	KESKI- ARVO MEDELTALET MEAN	MEDI- AANI MEDIAN MEDIAN	KESKI- ARVO MEDELTALET MEAN	MEDI- AANI MEDIAN MEDIAN	KESKI- ARVO MEDELTALET MEAN	MEDI- AANI MEDIAN MEDIAN			
KAIKKI KOTITALOUDET - SAMTLIGA HUSHÅLL	15,0	13,4	15,7	14,0	14,4	14,4	100,0	100,0	100,0
UUDENMAAN - NYLANDS	19,4	17,8	20,4	18,7	17,5	17,7	129,5	130,0	121,0
TURUN JA PORIN - ÅBO OCH BJÖRNEBORGS	14,6	12,4	15,4	13,1	14,5	13,8	97,3	98,0	100,1
AHVENANMAA - ÅLAND	18,0	10,5	19,3	12,0	16,8	12,9	120,5	122,6	116,1
HÄMEEN - TAVASTEHUS	14,6	13,1	15,3	13,8	14,3	14,4	97,7	97,1	98,6
KYMEN - KYMENE	14,6	14,2	15,2	14,9	14,0	14,3	97,2	96,5	96,5
MIKKELIN - S:t MICHELS	12,3	9,1	12,9	9,6	12,7	12,0	82,2	82,3	87,7
POHJOIS-KARJALAN - NORRA KARELENS	12,5	9,9	13,1	10,1	13,3	12,4	83,7	83,4	92,0
KUOPION - KUOPIO	12,3	10,7	12,9	11,4	12,5	12,4	82,2	82,1	86,3
KESKI-SUOMEN - MELLERSTA FINLANDS	13,0	11,6	13,7	12,2	13,2	13,5	86,9	87,1	91,4
VAAASAN - VASA	12,8	11,2	13,5	11,9	12,6	12,9	85,7	85,6	87,1
OULUN - ULEÅBORGS	12,8	11,4	13,4	12,0	13,0	13,4	85,8	85,2	89,7
LAPIN - LAPPLANDS	13,3	12,0	13,8	12,8	13,0	13,4	88,8	87,9	89,7
1. YRITTÄJÄT - FÖRETAGARE	13,2	10,3	14,0	11,1	12,3	11,1	88,4	89,2	84,9
UUDENMAAN - NYLANDS	18,7	15,7	20,2	17,5	14,9	12,9	124,9	128,3	102,8
TURUN JA PORIN - ÅBO OCH BJÖRNEBORGS	14,6	10,1	15,4	10,6	12,9	10,7	97,5	98,2	88,9
AHVENANMAA - ÅLAND	24,6	..	26,3	164,3	167,3	166,3
HÄMEEN - TAVASTEHUS	15,0	12,1	15,9	13,1	12,9	12,2	100,0	100,8	89,3
KYMEN - KYMENE	13,4	10,8	14,1	11,6	12,0	10,3	89,5	89,9	82,9
MIKKELIN - S:t MICHELS	11,9	9,1	12,8	9,6	11,2	10,8	79,7	81,1	77,3
POHJOIS-KARJALAN - NORRA KARELENS	12,0	8,7	12,7	9,0	12,5	9,8	79,9	80,6	86,6
KUOPION - KUOPIO	11,1	7,8	11,7	8,4	11,0	9,8	73,9	74,5	76,4
KESKI-SUOMEN - MELLERSTA FINLANDS	11,4	8,7	11,9	9,0	10,8	10,2	76,1	75,5	74,8
VAAASAN - VASA	12,0	10,6	12,8	11,3	11,7	11,6	80,3	81,4	81,0
OULUN - ULEÅBORGS	11,4	9,1	12,1	10,3	12,1	10,8	76,2	76,9	84,0
LAPIN - LAPPLANDS	10,7	..	10,9	..	10,2	..	71,2	69,5	70,3
2. PALKANSAAJAT - LÖNTAGARE	18,4	18,8	19,1	19,4	15,3	15,9	123,0	121,3	105,7
UUDENMAAN - NYLANDS	22,5	22,7	23,4	23,6	17,9	18,8	150,1	148,9	123,9
TURUN JA PORIN - ÅBO OCH BJÖRNEBORGS	17,7	17,9	18,4	18,7	15,1	15,4	118,3	117,1	104,3
AHVENANMAA - ÅLAND	20,6	..	21,5	..	15,6	..	137,8	136,5	108,1
HÄMEEN - TAVASTEHUS	17,6	18,5	18,1	19,0	14,8	15,8	117,6	115,3	102,1
KYMEN - KYMENE	17,7	18,2	18,3	18,3	15,0	15,2	118,5	116,2	103,8
MIKKELIN - S:t MICHELS	16,2	17,2	16,6	17,9	13,6	14,4	107,9	105,6	94,3
POHJOIS-KARJALAN - NORRA KARELENS	16,5	17,0	17,0	17,5	14,3	14,9	110,3	108,4	99,1
KUOPION - KUOPIO	15,7	16,7	16,2	17,0	13,3	14,7	105,1	103,2	92,0
KESKI-SUOMEN - MELLERSTA FINLANDS	16,6	17,1	17,2	17,5	14,1	15,1	110,7	109,2	97,6
VAAASAN - VASA	15,9	16,4	16,4	17,3	13,2	14,0	106,4	104,3	91,4
OULUN - ULEÅBORGS	16,1	16,5	16,6	17,2	13,6	14,5	107,4	105,2	94,2
LAPIN - LAPPLANDS	16,0	16,3	16,6	16,7	13,8	14,2	107,0	105,4	95,3
3. AMMATISSA TOIMIMATTOHAT ICKE YRKESVERKSAMMA	1,8	0,1	3,0	1,4	13,0	12,5	12,3	18,8	90,2
UUDENMAAN - NYLANDS	1,9	..	3,5	1,5	16,1	14,5	12,4	21,9	111,4
TURUN JA PORIN - ÅBO OCH BJÖRNEBORGS	1,8	0,2	3,3	1,6	13,5	11,6	12,3	21,0	93,5
AHVENANMAA - ÅLAND	1,1	..	3,3	..	12,3	..	7,4	20,9	85,2
HÄMEEN - TAVASTEHUS	1,5	..	2,4	1,1	13,1	12,8	9,9	15,4	90,3
KYMEN - KYMENE	1,6	0,2	2,4	1,2	11,3	12,6	10,7	15,3	78,2
MIKKELIN - S:t MICHELS	1,9	0,4	2,8	1,4	12,0	11,0	12,6	17,6	82,7
POHJOIS-KARJALAN - NORRA KARELENS	1,8	0,5	2,3	1,7	11,3	10,8	11,8	14,6	77,9
KUOPION - KUOPIO	2,1	0,2	3,0	0,8	11,4	10,8	14,1	19,1	79,0
KESKI-SUOMEN - MELLERSTA FINLANDS	2,2	0,5	3,5	1,9	12,2	12,9	14,9	21,9	84,2
VAAASAN - VASA	1,9	0,4	2,8	1,5	11,6	11,6	12,4	18,0	80,4
OULUN - ULEÅBORGS	2,0	0,4	2,7	1,5	11,4	11,6	13,1	17,2	79,2
LAPIN - LAPPLANDS	2,3	0,3	3,0	1,3	12,0	11,8	15,6	19,1	83,3

39. KOTITALOUDEN JÄSENÄ KOHTI LASKETTU TULOTASO JA SUHTEELLISET TULOTASOEROT KOTITALOUDEN SOSIOEKONOMISEN PÄÄRYHMÄN JA PÄÄMIEHEN IÄN MUKAAN
INKOMSTNIVÅ OCH RELATIVA SKILLNADER I INKOMSTNIVÅ PER HUSHÄLLSLEDLEM ENLIGT HUSHÄLLETS SOSIOEKONOMISKA HUVUDGRUPP OCH HUVUDMANNENS ÅLDER
INCOME LEVEL AND RELATIVE DIFFERENCES IN INCOME LEVEL PER MEMBER OF HOUSEHOLD BY SOCIO-ECONOMIC MAIN GROUP AND AGE OF THE HEAD OF HOUSEHOLD

KOTITALOUDEN SOSIOEKONOMINEN PÄÄRYHMÄ JA PÄÄMIEHEN IÄN MUKAAN HUSHÄLLETS SOSIOEKONOMISKA HUVUDGRUPP OCH HUVUDMANNENS ÅLDER SOCIO-ECONOMIC MAIN GROUP OF HOUSEHOLD AND AGE OF THE HEAD OF HOUSEHOLD	TULOTASO - INKOMSTNIVÅ - INCOME LEVEL, 1000 MK						SUHTEELLISET TULOTASOEROT PROSENTEINA KESKIARVOSTA RELATIVA SKILLNADER I INKOMSTNIVÅN I PROCENT AV MEDELTALET RELATIVE DIFFERENCES IN INCOME LEVEL PER CENT OF MEAN VALUE		
	ANSIOTULOT FÖRVÄRVSINKOMST PRIMARY INCOME		TUOTANNONTEKIJÄ- TULOT FAKTORINKOMST FACTOR INCOME		KÄYTETTÄVISSÄ OLEVAT TULOT DISPONIBEL INKOMST AVAILABLE INCOME		ANSIO- TULOT FÖRVÄRVS- INKOMST PRIMARY INCOME	TUOTAN- NONTEKI- JÄTULOT INKOMST FAKTOR- INKOMST INCOME	KÄYTETTÄ- VISSÄ OLEVAT DISPONIBEL INKOMST AVAILABLE INCOME
	KESKI- ARVO MEDELTALET MEAN	MEDI- AANI MEDIAN MEDIAN	KESKI- ARVO MEDELTALET MEAN	MEDI- AANI MEDIAN MEDIAN	KESKI- ARVO MEDELTALET MEAN	MEDI- AANI MEDIAN MEDIAN			
KAIKKI KOTITALOUDET - SAMTLIGA HUSHÄLL	15,0	13,4	15,7	14,0	14,4	14,4	100,0	100,0	100,0
- 24	14,4	15,0	14,6	15,2	13,5	14,2	96,1	93,1	93,7
25 - 44	16,7	16,8	17,2	17,4	14,0	14,5	111,3	109,5	97,1
45 - 64	16,3	14,8	17,3	15,7	15,3	15,4	108,9	109,9	105,8
65 +	2,6	0,1	3,9	1,4	14,3	12,9	17,3	24,9	99,1
1. YRITTÄJÄT - FÖRETAGARE	13,2	10,3	14,0	11,1	12,3	11,1	88,4	89,2	84,9
- 24	12,3	..	13,0	..	13,5	..	82,5	82,8	93,4
25 - 44	13,2	10,0	13,9	11,1	11,7	10,1	88,4	88,2	81,0
45 - 64	13,4	10,6	14,3	11,4	12,5	11,2	89,5	90,9	86,2
65 +	12,0	8,3	13,0	8,8	14,1	12,5	80,2	82,9	97,5
2. PALKANSAAJAT - LÖNTAGARE	18,4	18,8	19,1	19,4	15,3	15,9	123,0	121,3	105,7
- 24	15,6	17,2	15,8	17,3	14,1	15,2	104,2	100,6	97,5
25 - 44	17,7	17,9	18,2	18,6	14,5	15,1	117,9	115,7	100,6
45 - 64	20,7	20,6	21,7	21,6	17,0	18,0	138,2	137,9	117,8
65 +	22,8	..	25,6	..	20,7	..	152,3	162,6	143,4
3. AMMATISSA TOIMIMATTOMAT ICKE YRKESVERKSAMMA	1,8	0,1	3,0	1,4	13,0	12,5	12,3	18,8	90,2
- 24	4,4	4,8	4,7	5,0	8,6	8,0	29,3	29,8	59,3
25 - 44	3,2	1,2	3,7	2,0	9,2	8,7	21,7	23,7	63,9
45 - 64	2,4	0,4	3,4	1,8	12,6	12,5	16,2	21,9	87,3
65 +	1,1	0,1	2,5	1,2	14,2	12,9	7,6	15,7	98,1

40. KOTITALOUDEN JÄSENÄ KOHTI LASKETTU TULOTASO JA SUHTEELLISET TULOTASOEROT KOTITALOUDEN KOKO JA PÄÄMIEHEN KOULUTUSTASON MUKAAN
INKOMSTNIVÅ OCH RELATIVA SKILLNADER I INKOMSTNIVÅ PER HUSHÄLLSLEDLEM ENLIGT HUSHÄLLETS STORLEK OCH HUVUDMANNENS
UTBILDNINGSNIVÅ
INCOME LEVEL AND RELATIVE DIFFERENCES IN INCOME LEVEL PER MEMBER OF HOUSEHOLD BY SIZE OF HOUSEHOLD AND LEVEL OF
EDUCATION OF THE HEAD OF HOUSEHOLD

KOTITALOUDEN KOKO JA PÄÄMIEHEN KOULUTUSTASO HUSHÄLLETS STORLEK OCH HUVUDMANNENS UTBILDNINGSNIVÅ SIZE OF HOUSEHOLD AND LEVEL OF EDUCATION OF THE HEAD OF HOUSEHOLD	TULOTASO - INKOMSTNIVÅ - INCOME LEVEL, 1000 MK						SUHTEELLISET TULOTASOEROT PROSENTEINA KESKIARVOSTA RELATIVA SKILLNADER I INKOMSTNIVÅN I PROCENT AV MEDELTALET RELATIVE DIFFERENCES IN INCOME LEVEL PER CENT OF MEAN VALUE		
	ANSIOTULOT FÖRVÄRVSINKOMST PRIMARY INCOME		TUOTANNONTEKIJÄ- TULOT FAKTORINKOMST FACTOR INCOME		KÄYTETTÄVISSÄ OLEVAT TULOT DISPONIBEL INKOMST AVAILABLE INCOME		ANSIO- TULOT FÖRVÄRVS- INKOMST PRIMARY INCOME	TUOTAN- NONTEKI- JÄTULOT INKOMST FAKTOR- INKOMST INCOME	KÄYTETTÄ- VISSÄ OLEVAT DISPONIBEL INKOMST AVAILABLE INCOME
	KESKI- ARVO MEDELTALET MEAN	MEDI- AANI MEDIAN MEDIAN	KESKI- ARVO MEDELTALET MEAN	MEDI- AANI MEDIAN MEDIAN	KESKI- ARVO MEDELTALET MEAN	MEDI- AANI MEDIAN MEDIAN			
KAIKKI KOTITALOUDET - SAMTLIGA HUSHÄLL	15,0	13,4	15,7	14,0	14,4	14,4	100,0	100,0	100,0
ENINT. PERUSASTE - HÖGST GRUNDSTADIET	12,3	10,3	13,1	10,9	13,3	13,3	82,4	83,0	92,3
KESKIASTE - MELLANSTADIUM	16,8	16,6	17,5	17,1	14,9	15,2	112,2	111,3	103,2
KORKEA-ASTE - HÖGSTADIUM	25,7	25,5	26,8	26,2	19,8	20,7	171,7	170,4	137,4
1 HENKILÖ - PERSON	14,8	4,1	16,2	7,1	19,5	17,0	98,7	102,9	134,8
ENINT. PERUSASTE - HÖGST GRUNDSTADIET	9,4	0,4	10,6	2,6	16,8	15,0	62,4	67,4	116,6
KESKIASTE - MELLANSTADIUM	23,1	24,1	24,6	24,5	22,8	21,6	154,5	156,7	157,5
KORKEA-ASTE - HÖGSTADIUM	35,3	34,0	37,7	35,0	31,7	31,7	236,0	239,5	219,6
2 HENKÄÄ - 2 PERSONER	15,7	14,1	16,7	15,0	17,1	16,3	104,7	106,0	118,1
ENINT. PERUSASTE - HÖGST GRUNDSTADIET	12,2	10,9	13,2	11,4	15,4	14,8	81,4	83,6	106,4
KESKIASTE - MELLANSTADIUM	20,5	20,1	21,4	21,0	18,5	18,9	136,9	135,9	127,8
KORKEA-ASTE - HÖGSTADIUM	28,9	24,1	30,6	24,4	26,2	23,7	193,2	194,4	181,5
3 HENKÄÄ - 3 PERSONER	17,3	16,5	18,0	17,0	15,4	14,7	115,3	114,3	106,6
ENINT. PERUSASTE - HÖGST GRUNDSTADIET	15,2	14,6	16,0	15,5	14,5	14,2	101,8	101,6	100,6
KESKIASTE - MELLANSTADIUM	17,7	16,7	18,3	17,3	15,5	14,7	118,3	116,5	107,3
KORKEA-ASTE - HÖGSTADIUM	27,4	27,8	28,2	28,0	20,0	20,6	183,0	179,4	138,7
4 HENKÄÄ - 4 PERSONER	15,4	14,4	16,0	14,9	13,0	12,5	102,8	101,5	89,8
ENINT. PERUSASTE - HÖGST GRUNDSTADIET	13,4	12,8	13,9	13,1	12,0	11,6	89,4	88,3	83,1
KESKIASTE - MELLANSTADIUM	15,4	15,0	16,0	15,7	12,9	12,6	103,0	101,6	89,2
KORKEA-ASTE - HÖGSTADIUM	23,9	23,6	24,8	24,1	17,3	16,7	159,6	157,4	119,6
5 HENKÄÄ - 5 PERSONER	13,2	11,7	13,8	12,0	11,7	10,6	88,2	87,9	80,7
ENINT. PERUSASTE - HÖGST GRUNDSTADIET	11,6	10,8	12,2	11,2	11,0	10,0	77,7	77,6	76,1
KESKIASTE - MELLANSTADIUM	13,0	12,1	13,5	12,5	11,6	10,6	87,1	86,1	80,2
KORKEA-ASTE - HÖGSTADIUM	21,8	21,5	23,0	21,7	15,3	14,9	145,7	146,1	105,7
6+ HENKÄÄ - 6+ PERSONER	9,7	8,2	10,1	8,5	9,6	8,8	65,0	64,4	66,2
ENINT. PERUSASTE - HÖGST GRUNDSTADIET	9,0	7,5	9,3	8,0	9,3	8,4	60,0	59,4	64,6
KESKIASTE - MELLANSTADIUM	10,1	9,7	10,6	9,9	9,7	9,6	67,4	67,5	67,1
KORKEA-ASTE - HÖGSTADIUM	17,2	..	17,5	..	11,7	..	114,7	111,2	81,2

41. KOTITALOUDEN JÄSENTÄ KOHTI LASKETTUIJEN KÄYTETTÄVISSÄ OLEVIEN TULOJEN JAKAUTUMINEN DESIILIRYHMITTÄIN SOSIOEKONOMISEN ASEMAN MUKAAN. DESIILIRYHMÄT ON MUODOSTETTU KOTITALOUDEN JÄSENTÄ KOHTI LASKETTUIJEN KÄYTETTÄVISSÄ OLEVIEN TULOJEN MUKAAN FÖRDELNING AV DISPONIBEL INKOMST PER HUSHÅLLSNEDLEN I DECILGRUPPER ENLIGT SOCIOEKONOMISK STÄLLNING. DECILGRUPPERNA HAR BILDATS ENLIGT DISPONIBEL INKOMST PER HUSHÅLLSNEDLEN DISTRIBUTION OF AVAILABLE INCOME PER MEMBER OF HOUSEHOLD IN DECILE GROUPS BY SOCIO-ECONOMIC GROUP. DECILE GROUPS HAVE BEEN ORDERED BY AVAILABLE INCOME PER MEMBER OF HOUSEHOLD

SOSIOEKONOMINEN ASEMA SOCIOEKONOMISK STÄLLNING SOCIO-ECONOMIC GROUP	YH- TEEN- SÄ- MÄN- LAGT TOTAL	DESIILIRYHMÄT - DECILGRUPPER - DECILE GROUPS										TULONTA- SAUKSEN ENIM- MÄIS- S MAKIMAL UTJÄMN- INGS- S MAXIMUM EQUALI- ZATION S
		I	II	III	IV	V	VI	VII	VIII	IX	X	
A) DESIILI, MK - DECIL, MK - DECILE, MK												
KAIKKI KOTITALOUDET - SANTLIGA HUSHÅLL	8012	9846	11363	12837	14384	16045	18328	21091	25364	..		
1. YRITTÄJÄT - FÖRETAGARE	6048	7564	8608	9768	11055	12426	13837	16328	19886	..		
11. MAATALOUSYRITTÄJÄT JORDBRUKSFÖRETAGARE	5979	7536	8576	9689	10754	12016	13509	15330	18440	..		
12. MUUT YRITTÄJÄT - ÖVRIGA FÖRETAGARE	6149	7627	8678	10193	11859	13513	16135	19536	24389	..		
2. PALKANSAAJAT - LÖNTAGARE	9026	10948	12750	14404	15906	17778	20052	22577	26546	..		
21. YLEMMÄN KAND. ASTEEN KOULUTUKSEN SAANEET TOIMIHENKILÖT - TJÄNSTEMÄN MED UTBILDNING PÅ HÖGRE KANDIDATNIVÅ	14672	16638	18080	20410	22346	24946	28620	33727	39873	..		
22. AMMATILLISEN KOULUTUKSEN SAANEET JA VASTAAVAT TOIMIHENKILÖT - YRKES- UTBILDADE TJÄNSTEMÄN OCH MOTSVARANDE	10759	12809	14567	16090	18193	20177	22618	25481	30799	..		
23. MUUT TOIMIHENKILÖT ÖVRIGA TJÄNSTEMÄN	9445	11481	13307	14761	16843	18877	20800	23254	27091	..		
24. MAA- JA METSÄTALOUSTYÖNTEKIJÄT JORD- OCH SKOGSBRUKSARBETARE	6081	7317	7878	8361	9411	12635	14670	15795	18609	..		
25. TEOLLISUUDEN JA RAKENNUSTOIMINNAN TYÖNTEKIJÄT - ARBETARE INOM INDUSTRI OCH BYGGNADSVÄRSAMHET	8686	10242	11903	13283	14823	16476	18379	20568	23682	..		
26. PALVELUALOJEN TYÖNTEKIJÄT ARBETARE INOM SERVICEBRANCHER	7925	10159	11629	13257	14588	16079	17788	20347	23179	..		
3. AMMATISSA TOIMIMATTOMAT ICKE YRKESVERKSAMMA	7166	9206	10404	11522	12505	13672	15424	17879	23186	..		
31. ANSIOELÄKKEENSAAJAT FÖRÄRVSPENSIONSTAGARE	9320	11537	12865	14334	15812	17435	19686	23085	30122	..		
32. KANSANELÄKKEEN TAI SOSIAALIVASTUS- TEN VARASSA ELÄVÄT - PERSONER SOM LEVER PÅ FOLKPENSION ELLER SOCIAL- BIDRAG	7387	8882	9670	10523	11262	11979	12820	13897	15842	..		
33. MUUT AMMATISSA TOIMIMATTOMAT ÖVRIGA ICKE YRKESVERKSAMMA	2966	5163	6376	7434	8857	9934	12126	14955	20734	..		
B) TULOJEN PROSENTTIIJAKAUTUMA PROCENTUELL FÖRDELNING AV INKOMSTENA PERCENTAGE DISTRIBUTION OF INCOME												
KAIKKI KOTITALOUDET - SANTLIGA HUSHÅLL	100,0	5,8	8,0	8,6	8,9	9,8	10,7	11,3	11,7	11,9	13,4	17,7
1. YRITTÄJÄT - FÖRETAGARE	100,0	4,8	7,4	8,4	8,8	9,5	9,5	11,2	11,2	13,3	15,9	18,5
11. MAATALOUSYRITTÄJÄT JORDBRUKSFÖRETAGARE	100,0	5,3	7,7	8,7	9,3	9,8	9,1	11,0	11,3	12,2	15,4	17,0
12. MUUT YRITTÄJÄT - ÖVRIGA FÖRETAGARE	100,0	3,8	6,2	7,7	7,3	8,7	11,6	10,0	14,7	14,7	15,2	21,6
2. PALKANSAAJAT - LÖNTAGARE	100,0	6,7	9,0	9,7	10,1	10,6	10,5	10,7	10,5	10,3	11,9	16,3
21. YLEMMÄN KAND. ASTEEN KOULUTUKSEN SAANEET TOIMIHENKILÖT - TJÄNSTEMÄN MED UTBILDNING PÅ HÖGRE KANDIDATNIVÅ	100,0	7,0	9,5	10,3	10,3	10,6	10,5	10,6	10,6	9,6	10,9	15,6
22. AMMATILLISEN KOULUTUKSEN SAANEET JA VASTAAVAT TOIMIHENKILÖT - YRKES- UTBILDADE TJÄNSTEMÄN OCH MOTSVARANDE	100,0	7,7	9,2	10,0	10,2	10,6	11,0	10,5	9,7	9,8	11,3	15,7
23. MUUT TOIMIHENKILÖT ÖVRIGA TJÄNSTEMÄN	100,0	7,4	8,9	10,3	10,7	10,8	9,2	10,4	10,7	9,5	12,1	16,7
24. MAA- JA METSÄTALOUSTYÖNTEKIJÄT JORD- OCH SKOGSBRUKSARBETARE	100,0	5,7	8,6	4,5	8,8	11,6	8,8	13,5	14,0	14,2	10,4	18,4
25. TEOLLISUUDEN JA RAKENNUSTOIMINNAN TYÖNTEKIJÄT - ARBETARE INOM INDUSTRI OCH BYGGNADSVÄRSAMHET	100,0	7,4	9,0	10,4	10,6	10,8	10,3	11,1	10,2	9,8	10,6	15,1
26. PALVELUALOJEN TYÖNTEKIJÄT ARBETARE INOM SERVICEBRANCHER	100,0	5,4	9,4	9,9	9,8	10,6	11,0	10,7	10,2	11,4	11,7	15,6
3. AMMATISSA TOIMIMATTOMAT ICKE YRKESVERKSAMMA	100,0	5,7	7,9	8,7	8,0	8,1	9,0	9,4	9,9	13,9	19,4	19,3
31. ANSIOELÄKKEENSAAJAT FÖRÄRVSPENSIONSTAGARE	100,0	6,0	9,0	8,4	8,0	8,7	7,8	10,3	11,1	13,6	17,0	19,0
32. KANSANELÄKKEEN TAI SOSIAALIVASTUS- TEN VARASSA ELÄVÄT - PERSONER SOM LEVER PÅ FOLKPENSION ELLER SOCIAL- BIDRAG	100,0	9,3	9,7	10,1	9,3	8,7	8,9	9,2	9,8	10,1	15,1	14,1
33. MUUT AMMATISSA TOIMIMATTOMAT ÖVRIGA ICKE YRKESVERKSAMMA	100,0	2,0	3,3	6,2	8,6	8,6	9,8	12,0	13,9	16,5	19,2	25,0

42. KOTITALOUKSIEN JA NIIDEN JÄSENTEN LUKUMÄÄRÄ DESIILIRYHMISSÄ. DESIILIRYHMÄT ON MUOOSTETTU KOTITALOUDEN JÄSENTÄ KOHTI LASKETTUIJEN KÄYTETTÄVISSÄ OLEVIEN TULOJEN MUKAAN
 ANTAL HUSHÄLL OCH DERAS MEDLEMMAR I DECILGRUPPER ENLIGT DISPONIBEL INKOMST PER HUSHÄLLSLEDLEM
 NUMBER OF HOUSEHOLDS AND THEIR MEMBERS IN DECILE GROUPS ORDERED BY AVAILABLE INCOME PER MEMBER OF HOUSEHOLD

KOTITALOUDEN SOSIOEKONOMINEN ASEMA HUSHÄLLETS SOCIOEKONOMISKA STÄLLNING SOCIO-ECONOMIC GROUP OF HOUSEHOLD	KAIKKI KU- TITALOUDET SAMTLIGA HUSHÄLL ALL HOUSEHOLDS	DESIILIRYHMÄT - DECILGRUPPER - DECILE GROUPS									
		I	II	III	IV	V	VI	VII	VIII	IX	X
A. KOTITALOUDEN JÄSENTEN LUKUMÄÄRÄ, 1000 ANTAL HUSHÄLLSLEDLEMMAR, 1000 NUMBER OF MEMBERS OF HOUSEHOLD, 1000											
KAIKKI KOTITALOUDET - SAMTLIGA HUSHÄLL	4692.8	639.6	595.7	543.8	492.7	484.7	473.0	441.9	398.5	346.8	276.2
1. YRITTÄJÄT - FÖRETAGARE	764.1	225.6	140.0	93.2	67.9	68.6	46.3	43.6	41.9	18.5	18.5
11. MAATALOUSYRITTÄJÄT JORDBRUKSFÖRETAGARE	570.2	170.9	110.2	76.7	48.7	52.3	36.9	31.4	24.8	9.2	9.1
12. MUUT YRITTÄJÄT - ÖVRIGA FÖRETAGARE	193.9	54.7	29.7	16.5	19.2	16.3	9.4	12.2	17.1	9.4	9.4
2. PALKANSAAJAT - LÖNTAGARE	3175.0	275.5	334.0	353.3	328.8	342.4	365.5	351.5	316.5	288.1	219.3
21. YLEMMÄN KAND. ASTEEN KOULUTUKSEN SAANEET TOIMIHENKILÖT - TJÄNSTEMÄN MED UTBILDNING PÅ HÖGRE KANDIDATNIVÅ	135.0	0.0	(3.4)	(4.0)	(.9)	(7.7)	13.4	26.1	21.4	26.5	31.5
22. AMMATILISEN KOULUTUKSEN SAANEET JA VASTAAVAT TOIMIHENKILÖT - YRKES- UTBILDADE TJÄNSTEMÄN OCH MOTSVARANDE	821.6	26.6	54.9	72.2	82.0	88.3	104.8	101.5	95.9	100.9	94.6
23. MUUT TOIMIHENKILÖT ÖVRIGA TJÄNSTEMÄN	379.4	36.3	34.0	37.5	33.5	53.3	43.4	33.6	37.7	37.5	32.6
24. MAA- JA METSÄTALOUSTYÖNTEKIJÄT JURD- OCH SKOGSBRUKSARBETARE	69.1	24.0	16.3	(4.2)	(2.0)	(4.7)	10.7	(3.3)	(3.0)	(.5)	(.5)
25. TEOLLISUUDEN JA RAKENNUSTOIRINNAN TYÖNTEKIJÄT - ARBETARE INOM INDUSTRI OCH BYGGNADSVERKSAMHET	1213.7	118.7	161.4	163.7	154.1	125.5	127.1	129.5	107.3	84.5	41.8
26. PALVELUALOJEN TYÖNTEKIJÄT ARBETARE INOM SERVICEBRANCHER	556.2	69.9	64.1	71.8	56.4	62.8	66.0	57.9	51.2	38.2	18.4
3. AMMATISSA TOIMIMATTOMAT ICKE YRKESVERKSAMMA	753.8	138.4	121.7	97.3	95.9	73.7	61.2	46.8	40.2	40.1	38.5
31. ANSIOELÄKKEENSAAJAT FÖRVÄRVPENSIONSTAGARE	336.4	28.5	34.7	30.6	38.7	35.8	36.9	32.0	31.9	34.0	33.5
32. KANSANELÄKKEEN TAI SUSIAALIIVUSTUS- TEN VARASSA ELÄVÄT - PERSONER SOM LEVER PÅ FOLKPENSIJON ELLER SOCIAL- BIDRAG	348.8	74.3	75.8	63.1	52.0	34.2	19.6	12.4	6.9	3.5	3.2
33. MUUT AMMATISSA TOIMIMATTOMAT ÖVRIGA ICKE YRKESVERKSAMMA	68.6	31.7	11.2	3.6	5.3	(3.7)	4.7	(2.4)	(1.4)	2.7	(1.8)
B. KOTITALOUDEN JÄSENTEN PROSENTTIAKAUTUMA PROCENTUELL FÖRDELNING AV HUSHÄLLSLEDLEMMAR PERCENTAGE DISTRIBUTION OF MEMBERS OF HOUSEHOLD											
KAIKKI KOTITALOUDET - SAMTLIGA HUSHÄLL	100.0	100.0	100.0	100.0	100.0	100.0	100.0	100.0	100.0	100.0	100.0
1. YRITTÄJÄT - FÖRETAGARE	16.3	35.3	23.5	17.1	13.8	14.2	9.8	9.9	10.5	5.3	6.7
11. MAATALOUSYRITTÄJÄT JORDBRUKSFÖRETAGARE	12.2	26.7	18.5	14.1	9.9	10.8	7.8	7.1	6.2	2.6	3.3
12. MUUT YRITTÄJÄT - ÖVRIGA FÖRETAGARE	4.1	8.6	5.0	3.0	3.9	3.4	2.0	2.8	4.3	2.7	3.4
2. PALKANSAAJAT - LÖNTAGARE	67.7	43.1	56.1	65.0	66.7	70.6	77.3	79.5	79.4	83.1	79.4
21. YLEMMÄN KAND. ASTEEN KOULUTUKSEN SAANEET TOIMIHENKILÖT - TJÄNSTEMÄN MED UTBILDNING PÅ HÖGRE KANDIDATNIVÅ	2.9	0.0	.6	.7	.2	1.6	2.8	5.9	5.4	7.6	11.4
22. AMMATILISEN KOULUTUKSEN SAANEET JA VASTAAVAT TOIMIHENKILÖT - YRKES- UTBILDADE TJÄNSTEMÄN OCH MOTSVARANDE	17.5	4.2	9.2	13.3	16.6	18.2	22.2	23.0	24.1	29.1	34.2
23. MUUT TOIMIHENKILÖT ÖVRIGA TJÄNSTEMÄN	8.1	5.7	5.7	6.9	6.8	11.0	9.2	7.6	9.4	10.8	11.8
24. MAA- JA METSÄTALOUSTYÖNTEKIJÄT JURD- OCH SKOGSBRUKSARBETARE	1.5	3.8	2.7	.8	.4	1.0	2.3	.7	.7	.1	.2
25. TEOLLISUUDEN JA RAKENNUSTOIRINNAN TYÖNTEKIJÄT - ARBETARE INOM INDUSTRI OCH BYGGNADSVERKSAMHET	25.9	18.6	27.1	30.1	31.3	25.9	26.9	29.3	26.9	24.4	15.1
26. PALVELUALOJEN TYÖNTEKIJÄT ARBETARE INOM SERVICEBRANCHER	11.9	10.9	10.8	13.2	11.4	13.0	13.9	13.0	12.8	11.0	6.6
3. AMMATISSA TOIMIMATTOMAT ICKE YRKESVERKSAMMA	16.1	21.6	20.4	17.9	15.5	15.2	12.9	10.6	10.1	11.6	13.9
31. ANSIOELÄKKEENSAAJAT FÖRVÄRVPENSIONSTAGARE	7.2	4.5	5.8	5.6	7.8	7.4	7.8	7.2	8.0	9.8	12.1
32. KANSANELÄKKEEN TAI SUSIAALIIVUSTUS- TEN VARASSA ELÄVÄT - PERSONER SOM LEVER PÅ FOLKPENSIJON ELLER SOCIAL- BIDRAG	7.4	12.2	12.7	11.6	10.5	7.0	4.1	2.8	1.7	1.0	1.1
33. MUUT AMMATISSA TOIMIMATTOMAT ÖVRIGA ICKE YRKESVERKSAMMA	1.5	4.9	1.9	.7	1.1	.8	1.0	.5	.4	.8	.7

42. JÄTK. - FORTS. - CONT.

KOTITALOUDEEN SOSIOEKONOMINEN ASEMA HUSHÄLLETS SOCIOEKONOMISKA STÄLLNING SOCIO-ECONOMIC GROUP OF HOUSEHOLD	KAIKKI KO- TITALOUDET SAMTLIGA HUSHÄLL ALL HOUSEHOLDS	DESIILIRYHMÄT - DECILGRUPPER - DECILE GROUPS												
		I	II	III	IV	V	VI	VII	VIII	IX	X			
C. KOTITALOUKSIEN LUKUMÄÄRÄ, 1000 ANTAL HUSHÄLL, 1000 NUMBER OF HOUSEHOLDS, 1000														
KAIKKI KOTITALOUDET - SAMTLIGA HUSHÄLL	1755.3	175.6	175.4	175.7	175.3	175.7	175.5	175.7	175.4	175.6	175.4			
1. YRITTÄJÄT - FÖRETAGARE	204.4	49.6	33.6	24.8	19.5	20.5	13.5	14.4	13.1	6.4	9.0			
11. MAATALOUSYRITTÄJÄT JORDBRUKSFÖRETAGARE	148.3	35.9	25.9	19.8	14.4	15.8	10.7	10.9	8.0	3.0	4.0			
12. MUUT YRITTÄJÄT - ÖVRIGA FÖRETAGARE	56.0	13.7	7.7	5.0	5.2	4.6	2.8	3.5	5.1	3.4	5.0			
2. PALKANSAAJAT - LÖNTAGARE	1095.4	69.4	81.7	91.2	91.4	103.5	118.9	126.6	134.4	142.4	135.8			
21. YLEMMÄN KAND. ASTEEN KOULUTUKSEN SAANEET TOIMIHENKILÖT - TJÄNSTEMÄN MED UTBILDNING PÅ HÖGRE KANDIDATNIVÅ	42.8	0.0	(.9)	(.9)	(.3)	(1.7)	3.3	6.0	5.6	8.4	15.7			
22. AMMATILISEN KOULUTUKSEN SAANEET JA VASTAAVAT TOIMIHENKILÖT - YRKES- UTBILDADE TJÄNSTEMÄN OCH MOTSVARANDE	293.4	4.5	12.6	19.0	21.2	25.0	32.1	33.2	36.8	47.4	59.7			
23. MUUT TOIMIHENKILÖT ÖVRIGA TJÄNSTEMÄN	147.0	6.5	8.7	10.9	11.2	16.0	15.2	14.9	18.4	21.3	21.8			
24. MAA- JA METSÄTALOUSTYÖNTEKIJÄT JORD- OCH SKOGSBRUKSARBETARE	21.9	7.2	4.0	(1.4)	(.9)	(1.3)	3.3	(1.5)	(1.4)	(.5)	(.5)			
25. TEOLLISUUDEN JA RAKENNUSTOIMINNAN TYÖNTEKIJÄT - ARBETARE INOM INDUSTRI OCH BYGGNADSVÄRSAMHET	398.7	27.0	40.2	40.1	40.8	39.2	42.1	48.1	49.4	45.5	26.3			
26. PALVELUALOJEN TYÖNTEKIJÄT ARBETARE INOM SERVICEBRANCHER	191.7	20.2	15.3	19.0	17.0	20.4	22.8	22.8	22.9	19.4	11.9			
3. AMMATISSA TOIMIMATTOMAT ICKE YRKESVERKSAMMA	455.5	56.5	60.1	59.7	64.4	51.7	43.1	34.7	27.8	26.8	30.7			
31. ANSIDELÄKKEENSAAJAT FÖRVÄRVPENSIONSTAGARE	194.6	11.3	12.9	13.0	20.2	21.1	23.3	23.0	21.3	22.0	26.4			
32. KANSANELÄKKEEN TAI SOSIAALIVASTUS- TEN VARASSA ELÄVÄT - PERSONER SOM LEVER PÅ FOLKPENSION ELLER SOCIAL- BIDRAG	224.0	29.7	41.3	44.5	41.4	28.7	17.2	10.3	5.7	2.5	2.7			
33. MUUT AMMATISSA TOIMIMATTOMAT ÖVRIGA ICKE YRKESVERKSAMMA	36.9	15.5	6.0	2.1	2.8	(1.9)	2.6	(1.4)	(.9)	2.2	(1.5)			
D. KOTITALOUKSIEN PROSENTTIAJAKAUTUMA PROCENTUELL FÖRDELNING AV HUSHÄLL PERCENTAGE DISTRIBUTION OF HOUSEHOLDS														
KAIKKI KOTITALOUDET - SAMTLIGA HUSHÄLL	100.0	100.0	100.0	100.0	100.0	100.0	100.0	100.0	100.0	100.0	100.0			
1. YRITTÄJÄT - FÖRETAGARE	11.6	28.2	19.1	14.1	11.1	11.7	7.7	8.2	7.5	3.6	5.1			
11. MAATALOUSYRITTÄJÄT JORDBRUKSFÖRETAGARE	8.5	20.4	14.8	11.3	8.2	9.0	6.1	6.2	4.6	1.7	2.3			
12. MUUT YRITTÄJÄT - ÖVRIGA FÖRETAGARE	3.2	7.8	4.4	2.8	2.9	2.6	1.6	2.0	2.9	1.9	2.8			
2. PALKANSAAJAT - LÖNTAGARE	62.4	39.6	46.6	51.9	52.1	58.9	67.7	72.1	76.6	81.1	77.4			
21. YLEMMÄN KAND. ASTEEN KOULUTUKSEN SAANEET TOIMIHENKILÖT - TJÄNSTEMÄN MED UTBILDNING PÅ HÖGRE KANDIDATNIVÅ	2.4	0.0	.5	.5	.2	1.0	1.9	3.4	3.2	4.8	8.9			
22. AMMATILISEN KOULUTUKSEN SAANEET JA VASTAAVAT TOIMIHENKILÖT - YRKES- UTBILDADE TJÄNSTEMÄN OCH MOTSVARANDE	16.7	3.7	7.2	10.8	12.1	14.2	18.3	18.9	21.0	27.0	34.0			
23. MUUT TOIMIHENKILÖT ÖVRIGA TJÄNSTEMÄN	8.4	4.9	5.0	6.2	6.4	9.1	8.7	8.5	10.5	12.1	12.4			
24. MAA- JA METSÄTALOUSTYÖNTEKIJÄT JORD- OCH SKOGSBRUKSARBETARE	1.2	4.1	2.3	.8	.5	.7	1.9	.8	.8	.3	.3			
25. TEOLLISUUDEN JA RAKENNUSTOIMINNAN TYÖNTEKIJÄT - ARBETARE INOM INDUSTRI OCH BYGGNADSVÄRSAMHET	22.7	15.4	22.9	22.8	23.3	22.3	24.0	27.4	28.1	25.9	15.0			
26. PALVELUALOJEN TYÖNTEKIJÄT ARBETARE INOM SERVICEBRANCHER	10.9	11.5	8.7	10.8	9.7	11.6	13.0	13.0	13.0	11.1	6.8			
3. AMMATISSA TOIMIMATTOMAT ICKE YRKESVERKSAMMA	26.0	32.2	34.3	34.0	36.7	29.4	24.5	19.8	15.9	15.3	17.5			
31. ANSIDELÄKKEENSAAJAT FÖRVÄRVPENSIONSTAGARE	11.1	6.4	7.4	7.4	11.5	12.0	13.3	13.1	12.1	12.6	15.1			
32. KANSANELÄKKEEN TAI SOSIAALIVASTUS- TEN VARASSA ELÄVÄT - PERSONER SOM LEVER PÅ FOLKPENSION ELLER SOCIAL- BIDRAG	12.8	16.9	23.5	25.4	23.6	16.3	9.8	5.9	3.2	1.4	1.5			
33. MUUT AMMATISSA TOIMIMATTOMAT ÖVRIGA ICKE YRKESVERKSAMMA	2.1	8.9	3.4	1.2	1.6	1.1	1.5	.8	.5	1.3	.9			

TULONSAAJAKOHTAISET TAULUKOT

Sivut: 80–96

Taulukoiden sisältö:

- 43 – 44 Ansiotulonsaajien tulotaso
- 45 Ansiotulonsaajien tulojen prosenttijakautuma ja suhteelliset tulotasoerot
- 46 – 51 Ammatissa toimivien tulotaso
- 52 Ammatissa toimivien lukumäärä desiliryhmittäin
- 53 – 54 Ammatissa toimivien tulojen prosenttijakautumat ja suhteelliset tulotasoerot
- 55 Palkkatuloa saaneiden palkkataso

Ansiotulonsaajiksi on luettu kaikki palkka- tai yrittäjätuloa saaneet.

Ammatissa toimiviksi on luettu kaikki vähintään 6 kuukautta palkansaajana, yrittäjänä tai avustavana perheenjäsenenä toimineet sekä myös 5 kuukautta palkansaajana tai yrittäjänä toimineet, jos palkka- ja yrittäjätulot ovat olleet pääasiallinen toimeentulolähde. Vähintään 6 kuukautta avustavana perheenjäsenenä toimineet on luettu ammatissa toimiviksi riippumatta, ovatko he saaneet työstään tuloa vai eivät.

INDIVIDTABELLER

Sid.: 80–96

Tabellernas innehåll:

- 43 – 44 Förvärsinkomsttagarnas inkomstnivå
- 45 Procentuell fördelning av förvärsinkomsttagarnas inkomster och relativa skillnader i inkomstnivå
- 46 – 51 De yrkesverksammas inkomstnivå
- 52 Antal yrkesverksamma i decilgrupper
- 53 – 54 Procentuell fördelning av yrkesverksammas inkomster och relativa skillnader i inkomstnivå
- 55 Löneinkomstnivå för löneinkomsttagare

Som förvärsinkomsttagare har klassificerats alla personer som erhållit löne- eller företagarinkomst.

Som yrkesverksamma har klassificerats alla de personer som varit minst 6 arbetsmånader som löntagare, företagare eller medhjälpare familjemedlem samt också de som varit 5 månader som löntagare eller företagare om löne- och företagarinkomsterna har utgjort den huvudsakliga utkomstkällan. Medhjälpare familjemedlemmar som arbetat minst 6 månader har klassificerats som yrkesverksamma oberoende av om de haft inkomst eller inte.

43. ANSIOTULONSAAJIEN LUKUMÄÄRÄ JA TULOTASO SOSIOEKONOMISEN ASEMAN MUKAAN
FÖRÄRVSINNKONSTTAGARNAS ANTAL OCH INKOMSTNIVÅ ENLIGT SOCIOEKONOMISK STÄLLNING
NUMBER AND INCOME LEVEL OF EARNERS BY SOCIO-ECONOMIC GROUP

SOSIOEKONOMINEN ASEMA SOCIOEKONOMISK STÄLLNING SOCIO-ECONOMIC GROUP	ANSIOTULONSAAJIEN LUKUMÄÄRÄ ANTAL FÖRÄRVSINNKONSTTAGARE NUMBER OF EARNERS			TULOTASO - INKOMSTNIVÅ - INCOME LEVEL, 1000 MK		PALKAT LÖNER WAGES AND SALARIES		YRITTÄJÄTULOT FÖRETAGARINKOMST ENTREPRENEURIAL INCOME		ANSIOTULOT FÖRÄRVSINNKONST PRIMARY INCOME	
	POSTI- OUSTELUSSA I POST- ENKÄTEN IN POSTAL SURVEY	HAASTAT- TELUSSA I INTER- VJUN IN INTERVIEW	PERUS- JOUKOSSA I POPU- LATIONEN IN POPU- LATION, 1000	KESKI- ARVO MEDELTA MEAN	MEDI- AANI MEDIAN	KESKI- ARVO MEDELTA MEAN	MEDI- AANI MEDIAN	KESKI- ARVO MEDELTA MEAN	MEDI- AANI MEDIAN	KESKI- ARVO MEDELTA MEAN	MEDI- AANI MEDIAN
KAIKKI ANSIOTULONSAAJAT SAMTLIGA FÖRÄRVSINNKONSTTAGARE	58725,0	12068,0	2711,6	21,8	17,9	3,7	0,1	25,6	21,3		
1. YRITTÄJÄT JA AVUSTAVAT PERHEENJÄSENET FÖRETAGARE OCH MEDHJÄLPANDE FAMILJE- MEDLEMMAR	7636,0	1654,0	335,8	1,4	-	23,5	14,2	24,8	15,4		
11. MAATALOUSYRITTÄJÄT JORDBRUKSFÖRETAGARE	3420,0	806,0	148,1	1,3	-	25,3	16,7	26,5	18,5		
MAANVILJELIJÄT - JORDBRUKARE											
111. 2-4,99 HA	294,0	68,0	12,5	0,9	-	10,5	7,1	11,4	7,6		
112. 5-9,99 HA	1092,0	290,0	47,2	1,4	-	20,7	13,5	22,0	14,4		
113. 10-19,99 HA	1113,0	262,0	48,1	1,4	-	26,7	19,8	28,1	21,7		
114. 20+ HA	657,0	135,0	28,6	1,3	0,1	37,5	30,6	38,7	32,5		
115. MUUT MAATALOUSYRITTÄJÄT ÖVÄIGA JORDBRUKSFÖRETAGARE	264,0	51,0	11,7	1,1	-	24,1	13,2	25,0	13,2		
12. MUUT YRITTÄJÄT - ÖVRIGA FÖRETAGARE	1635,0	300,0	75,0	1,6	-	38,7	24,0	40,2	25,2		
121. YRITYKSEN KOKO 1-4 HENKÄ FÖRETAGETS STORLEK 1-4 PERSONER	1525,0	279,0	70,0	1,6	-	36,4	23,5	37,8	25,1		
1211. TEOLLISUUS- JA RAKENNUSYRITTÄJÄT FÖRETAGARE INOM INDUSTRI OCH BYGGNADSVÄRKSAMHET	321,0	61,0	14,7	1,8	-	32,9	22,2	34,5	24,1		
1212. KAUPPIAAT, RAVITSEMIS- JA MAJOI- TUSTOIMINNAN HARJOITTAJAT IKÄRE AV HANDEL, RESTAURANG- OCH HOTELLVERKSAMHET	388,0	80,0	17,6	1,0	-	34,1	18,4	34,9	19,8		
1213. LIIKENTEENHARJOITTAJAT TRAFIKIKÄRE	417,0	73,0	19,0	0,8	-	44,8	31,3	45,3	34,0		
1214. MUUT - ÖVRIGA	399,0	65,0	18,6	3,0	-	32,7	19,4	35,5	22,0		
122. YRITYKSEN KOKO 5+ HENKÄ FÖRETAGETS STORLEK 5+ PERSONER	110,0	21,0	5,0	1,7	..	72,0	..	73,5	..		
1221. TEOLLISUUS- JA RAKENNUSYRITTÄJÄT FÖRETAGARE INOM INDUSTRI OCH BYGGNADSVÄRKSAMHET	38,0	9,0	1,7	1,5	..	59,9	..	61,2	..		
1222. KAUPPIAAT, RAVITSEMIS- JA MAJOI- TUSTOIMINNAN HARJOITTAJAT IKÄRE AV HANDEL, RESTAURANG- OCH HOTELLVERKSAMHET	61,0	10,0	2,8	1,5	..	75,6	..	77,0	..		
1223. LIIKENTEENHARJOITTAJAT TRAFIKIKÄRE	6,0	1,0	0,3		
1224. MUUT - ÖVRIGA	5,0	1,0	0,2		
13. AVUSTAVAT PERHEENJÄSENET MEDHJÄLPANDE FAMILJEMEDLEMMAR	2581,0	548,0	112,7	1,3	-	11,1	8,3	12,3	9,4		
131. MAATALOUSYRITTÄJIEN - INOM JORDBRUK	2352,0	506,0	102,3	1,2	-	10,6	7,8	11,8	9,0		
132. MUIDEN YRITTÄJIEN - ÖVRIGA	229,0	42,0	10,4	1,9	0,1	16,1	10,4	17,9	14,0		
2. PALKANSAAJAT - LÖNTAGARE	37953,0	7121,0	1776,2	31,8	28,9	0,8	-	32,8	29,6		
21. YLEMÄN KAND. ASTEEN KOULUTUKSEN SAANEET TOIMIHENKILÖT - TJÄNSTEMÄN MED UTBILDNING PÅ HÖGRE KANDIDATNIVÅ	1258,0	204,0	60,6	70,0	63,7	2,6	0,1	73,2	64,9		
2101. JULKISYHTEISÖT - OFFENTLIGA SAMMANSLUTNINGAR	833,0	127,0	39,9	63,6	56,9	3,0	0,1	67,1	57,9		
2102. MUUT - ÖVRIGA	425,0	77,0	20,7	82,5	75,3	1,7	0,1	84,9	75,4		
22. AMMATILLISEN KOULUTUKSEN SAANEET JA VASTAAVAT TOIMIHENKILÖT - YRKES- UTBILDADA TJÄNSTEMÄN OCH MOTSVARANDE	9946,0	1814,0	468,9	38,6	35,4	0,8	-	39,7	35,8		
2201. JULKISYHTEISÖT - OFFENTLIGA SAMMANSLUTNINGAR	4254,0	815,0	198,5	36,2	34,8	0,7	-	37,1	35,2		
2202. MUUT - ÖVRIGA	5692,0	999,0	270,4	40,4	35,8	0,9	-	41,6	38,5		
23. MUUT TOIMIHENKILÖT ÖVRIGA TJÄNSTEMÄN	6638,0	1207,0	314,3	27,1	26,4	0,5	-	27,8	26,6		
2301. JULKISYHTEISÖT - OFFENTLIGA SAMMANSLUTNINGAR	1412,0	262,0	66,3	27,9	28,2	0,6	-	28,7	28,2		
2302. MUUT - ÖVRIGA	5226,0	945,0	248,0	26,9	25,8	0,5	-	27,6	26,0		
24. MAA- JA METSÄTALOUSYÖNTEKIJÄT JOKO- OCH SKOGSBRUKSARBETARE	850,0	159,0	37,4	17,9	16,5	1,8	0,2	19,7	17,2		
25. TEOLLISUUDEN JA RAKENNUSTOIMINNAN TYÖNTEKIJÄT - ARBETARE INOM INDUSTRI OCH BYGGNADSVÄRKSAMHET	11929,0	2403,0	551,7	29,5	28,6	0,9	0,1	30,5	29,3		
251. AMMATTIKOULUTUKSEN SAANEET YRKESUTBILDADE	2714,0	559,0	125,4	31,4	31,5	0,7	-	32,3	31,8		
2511. TEOLLISUUSTYÖNTEKIJÄT INDUSTRIARBETARE	2236,0	461,0	103,3	31,4	31,5	0,7	-	32,2	31,8		
2512. RAKENNUSTYÖNTEKIJÄT BYGGNADARBETARE	478,0	98,0	22,1	31,7	31,3	1,0	0,1	32,8	31,4		
252. EI AMMATTIKOULUTUSTA ICKE YRKESUTBILDADE	6556,0	1346,0	303,4	29,2	28,2	1,0	0,1	30,4	29,0		
2521. TEOLLISUUSTYÖNTEKIJÄT INDUSTRIARBETARE	5101,0	1042,0	236,2	28,9	28,3	0,8	-	29,8	28,8		
2522. RAKENNUSTYÖNTEKIJÄT BYGGNADARBETARE	1455,0	304,0	67,2	30,4	27,3	1,9	0,3	32,4	30,0		
253. MUIDEN AMMATTIYHTEISTEN TYÖNTEKIJÄT TEOLLISUUDESSA JA RAKENNUSTOIMIN- NASSA - ÖVRIGA YRKESGRUPPERS ARBE- TARE INOM INDUSTRI OCH BYGGNADSVÄRKSAMHET	2659,0	498,0	122,9	28,1	27,3	0,9	0,1	29,1	28,0		
26. PALVELUALOJEN TYÖNTEKIJÄT ARBETARE INOM SERVICEBRANCHEN	7332,0	1334,0	343,4	25,4	24,6	0,6	-	26,2	25,1		
261. KAUPPA, RAVITSEMIS- JA MAJOITUS- TOIMINTA - HANDEL, RESTAURANG- OCH HOTELLVERKSAMHET	1767,0	311,0	83,4	23,7	22,2	0,5	-	24,3	22,6		
262. KULJETUS JA TIETULIENNE SAMPÅRSEL OCH KOMMUNIKATIONER	1943,0	377,0	90,5	31,7	31,3	1,1	0,1	32,9	32,9		
263. MUUT - ÖVRIGA	3622,0	646,0	169,4	23,0	21,4	0,4	-	23,5	22,0		
3. AMMATISSA TOIMIMATTOMAT ANSIOTULON- SAAJAT - ICKE YRKESVERKSAMMA FÖRÄRVSINNKONSTTAGARE	13136,0	3293,0	599,6	3,4	0,7	1,1	-	4,5	1,6		

44. ANSIOTULONSAAJIEN LUKUMÄÄRÄ JA TULOTASO SOSIOEKONOMISEN PÄÄRYHMÄN, SUKUPUOLEN JA IÄN MUKAAN
FÖRÄRVÄRSINKOMSTTAGARNAS ANTAL OCH INKOMSTNIVÅ ENLIGT SOCIOEKONOMISK HUVUDGRUPP, KÖN OCH ÅLDER
NUMBER AND INCOME LEVEL OF EARNERS BY SOCIO-ECONOMIC MAIN GROUP, SEX AND AGE

SOSIOEKONOMINEN PÄÄRYHMÄ, SUKUPUOLI JA IÄN SOCIOEKONOMISK HUVUDGRUPP, KÖN OCH ÅLDER SOCIO-ECONOMIC MAIN GROUP, SEX AND AGE	ANSIOTULONSAAJIEN LUKUMÄÄRÄ ANTAL FÖRÄRVÄRSINKOMSTTAGARE NUMBER OF EARNERS			PALKAT LÖNER WAGES AND SALARIES		YRITTÄJÄTULOT FÖRETAGARINKOMST ENTREPRENEURIAL INCOME		ANSIOTULOT FÖRÄRVÄRSINKOMST PRIMARY INCOME	
	POSTITIE- DUSTELUSSA I POSTAL SURVEY	HAASTAT- TELUSSA I INTER- VJUN IN INTERVIEW	PERUS- JOUKUSSA I POPU- LATIONEN IN POPU- LATION, 1000	KESKI- ARVO MEDELTA MEAN	MEDI- AANI MEDIAN	KESKI- ARVO MEDELTA MEAN	MEDI- AANI MEDIAN	KESKI- ARVO MEDELTA MEAN	MEDI- AANI MEDIAN
KAIKKI ANSIOTULONSAAJAT SAMTLIGA FÖRÄRVÄRSINKOMSTTAGARE	58725,0	12068,0	2711,6	21,8	17,9	3,7	0,1	25,6	21,3
MIEHET - MÄN	30525,0	6327,0	1405,2	26,0	23,0	5,5	0,2	31,7	27,8
NAISET - KVINNOR	28200,0	5741,0	1306,5	17,2	14,9	1,8	-	19,1	16,8
1. YRITTÄJÄT JA AVUSTAVAT PERHEENJÄSENET FÖRETAGARE OCH MEDHJÄLPANDE FAMILJE- MEDLEMMAR	7636,0	1654,0	335,8	1,4	-	23,5	14,2	24,8	15,4
MIEHET - MÄN	4444,0	955,0	195,9	1,8	0,1	30,5	20,3	32,2	22,4
- 19	87,0	17,0	3,8	3,7	-	6,4	-	10,1	-
20 - 24	174,0	41,0	7,7	3,4	2,2	13,2	0,6	16,5	7,2
25 - 34	745,0	159,0	33,0	2,7	0,7	32,1	23,3	34,7	26,0
35 - 44	907,0	191,0	40,2	1,9	0,1	38,7	25,2	40,5	27,3
45 - 54	1295,0	266,0	57,1	1,6	0,1	31,8	22,5	33,2	25,4
55 - 64	903,0	209,0	39,5	1,1	-	27,6	17,3	28,7	19,7
65 +	333,0	72,0	14,6	0,4	-	22,1	13,0	22,4	13,1
NAISET - KVINNOR	3192,0	699,0	139,9	0,8	-	13,8	9,3	14,5	9,7
- 19	44,0	4,0	2,0	2,3	-	0,4	-	2,8	-
20 - 24	70,0	15,0	3,1	1,6	-	6,0	-	7,6	-
25 - 34	471,0	100,0	20,6	1,4	0,1	14,8	7,6	16,2	9,1
35 - 44	749,0	150,0	32,9	1,0	-	15,1	10,0	16,0	11,0
45 - 54	1037,0	240,0	45,5	0,6	-	13,4	9,3	13,9	9,8
55 - 64	688,0	166,0	29,9	0,5	-	13,6	9,3	14,0	9,4
65 +	133,0	24,0	5,9	0,1	-	16,0	-	16,0	-
2. PALKANSAAJAT - LÖNTAGARE	37953,0	7121,0	1776,2	31,8	28,9	0,8	-	32,8	29,6
MIEHET - MÄN	19829,0	3751,0	925,1	38,0	34,6	1,4	0,2	39,6	35,7
- 19	676,0	118,0	31,2	17,3	15,5	0,1	-	17,5	15,5
20 - 24	2291,0	447,0	106,2	15,4	25,0	0,3	-	25,9	23,3
25 - 34	6913,0	1285,0	322,8	37,0	34,7	1,2	0,1	38,4	35,5
35 - 44	4742,0	929,0	221,8	37,9	39,3	1,8	0,3	45,9	40,9
45 - 54	3593,0	654,0	167,4	42,4	37,4	2,0	0,4	44,6	39,2
55 - 64	1535,0	307,0	71,8	41,5	34,0	1,7	0,4	43,5	36,2
65 +	79,0	11,0	3,8	40,9	-	2,3	-	43,5	-
NAISET - KVINNOR	18124,0	3370,0	851,2	25,1	24,5	0,3	-	25,5	24,6
- 19	608,0	115,0	28,3	13,5	13,1	-	-	13,6	13,1
20 - 24	2341,0	421,0	109,8	19,5	20,4	0,2	-	19,7	20,6
25 - 34	5903,0	1083,0	277,0	25,1	25,0	0,2	-	25,5	25,1
35 - 44	4236,0	841,0	199,3	27,9	26,3	0,4	-	28,4	26,6
45 - 54	3468,0	610,0	162,6	27,0	25,7	0,3	-	27,5	26,0
55 - 64	1508,0	291,0	71,3	26,4	25,6	0,3	-	26,9	25,6
65 +	60,0	9,0	2,9	22,5	-	0,1	-	22,8	-
3. AMMATISSA TUIMIMATTOMAT ANSIOTULON- SAAJAT - ICKE YRKESVERKSANMA FÖRÄRVÄRSINKOMSTTAGARE	13136,0	3293,0	599,6	3,4	0,7	1,1	-	4,5	1,6
MIEHET - MÄN	6252,0	1621,0	284,2	3,8	0,7	1,7	0,1	5,5	2,1
- 19	2119,0	426,0	97,2	2,9	2,3	0,2	-	3,1	2,4
20 - 24	941,0	201,0	43,4	6,5	5,8	0,3	-	6,9	6,0
25 - 34	542,0	102,0	24,9	7,1	6,0	0,6	-	7,8	6,4
35 - 44	238,0	63,0	10,8	4,7	0,5	1,7	0,1	6,5	2,6
45 - 54	400,0	123,0	17,9	3,5	-	4,9	0,7	8,4	1,6
55 - 64	786,0	245,0	35,2	3,0	-	3,6	0,5	4,6	1,3
65 +	1226,0	461,0	54,8	2,1	-	3,8	0,4	5,9	0,7
NAISET - KVINNOR	6884,0	1672,0	315,4	3,0	0,7	0,6	-	3,7	1,1
- 19	2196,0	442,0	100,9	2,4	1,6	-	-	2,5	1,6
20 - 24	1059,0	186,0	49,1	4,7	3,7	0,1	-	4,8	3,9
25 - 34	967,0	198,0	44,8	4,3	2,2	0,5	-	4,8	2,3
35 - 44	445,0	90,0	20,3	3,7	1,6	0,5	-	4,2	1,8
45 - 54	562,0	125,0	25,6	3,1	0,8	1,0	-	4,1	1,7
55 - 64	782,0	241,0	35,2	2,3	-	1,7	0,1	4,0	0,6
65 +	873,0	390,0	39,3	1,2	-	1,9	0,1	3,1	0,2

45. ANSIOTULONSAAJIEN PROSENTTIIKAKUTUMA JA SUHTEELLISET TULOTASOEROT SOSIOEKONOMISEN ASEMAN JA SUKUPUOLEN MUKAAN
 PROCENTUELL FÖRDELNING AV FÖRVÄRVSINKOMSTTAGARE OCH RELATIVA SKILLNADER I INKOMSTNIVÅ ENLIGT SOCIOEKONOMISK
 STÄLLNING OCH KÖN
 PERCENTAGE DISTRIBUTION OF EARNERS AND RELATIVE DIFFERENCES IN INCOME LEVEL BY SOCIO-ECONOMIC GROUP AND SEX

SOCIOEKONOMINEN ASEMA SOCIOEKONOMISK STÄLLNING SOCIO-ECONOMIC GROUP	LUKUMÄÄRÄN PROSENTTIIKAKU- TUMA PROCENTUELL FÖRDELNING AV ANTALET PERCENTAGE DISTRIBUTION OF NUMBER			SUHTEELLISET TULOTASOEROT PROSENTTEINA KESKIARVOSTA RELATIVA SKILLNADER I INKOMSTNIVÅN I PROCENT AV MEDELTALET RELATIVE DIFFERENCES IN INCOME LEVEL PER CENT OF MEAN VALUE			ANSIOTULOT FÖRVÄRVSINKOMST PRIMARY INCOME		
	YHTEENSÄ SAMMANLAGT TOTAL	MIHIA MÄN MALES	NAISIA KVINNOR FEMALES	YHTEENSÄ SAMMANLAGT TOTAL	MIHET MÄN MALES	NAISET KVINNOR FEMALES	YHTEENSÄ SAMMANLAGT TOTAL	MIHET MÄN MALES	NAISET KVINNOR FEMALES
KAIKKI ANSIOTULONSAAJAT SAMTLIGA FÖRVÄRVSINKOMSTTAGARE	100,0	100,0	100,0	100,0	100,0	100,0	100,0	100,0	100,0
1. YRITTÄJÄT JA AVUSTAVAT PERHEENJÄSENET FÖRETAGARE OCH MEDHJÄLPANDE FAMILJE- MEDLEMMAR	12,4	13,9	10,7	6,3	6,9	4,6	97,0	101,6	76,3
11. MAATALOUSYRITTÄJÄT JORDBRUKSFÖRETAGARE	5,5	8,3	2,4	6,1	6,0	2,6	103,7	94,8	71,8
12. MUUT YRITTÄJÄT - ÖVRIGA FÖRETAGARE	2,8	3,9	1,6	7,5	6,9	6,9	157,0	144,0	136,7
13. AVUSTAVAT PERHEENJÄSENET MEDHJÄLPANDE FAMILJEMEDLEMMAR	4,2	1,8	6,7	5,9	11,0	4,8	48,2	41,2	63,6
2. PALKANSAAJAT - LÖNTAGARE	65,5	65,8	65,1	146,2	146,0	146,2	128,3	125,0	133,8
21. YLEMÄN KAND. ASTEEN KOULUTUKSEN SAANEET TOIMIHENKILÖT - TJÄNSTEMÄN MED UTBILDNING PÅ HÖGRE KANDIDATNIVÅ	2,2	3,0	1,4	321,8	301,0	297,1	285,9	259,8	274,5
22. AMMATILISEN KOULUTUKSEN SAANEET JA VASTAAVAT TOIMIHENKILÖT - YRKES- UTBILDADE TJÄNSTEMÄN OCH MOTSVARANDE	17,3	14,7	20,1	177,4	192,2	172,6	155,0	163,7	157,9
23. MUUT TOIMIHENKILÖT ÖVRIGA TJÄNSTEMÄN	11,6	5,6	18,0	124,5	134,6	142,4	108,7	115,6	130,4
24. MAA- JA METSÄTALOUSTYÖNTEKIJÄT JORD- OCH SKUGSBRUKSARBETARE	1,4	2,3	0,4	82,1	71,1	82,4	77,1	64,8	80,9
25. TEOLLISUUDEN JA RAKENNUSTOIMINNAN TYÖNTEKIJÄT - ARBETARE INOM INDUSTRI OCH BYGGNADSVÄRKSAMHET	20,3	27,9	12,2	135,3	124,4	129,5	119,3	106,7	118,1
26. PALVELUALOJEN TYÖNTEKIJÄT ARBETARE INOM SERVICEBRANCHER	12,7	12,4	13,0	116,9	120,8	112,1	102,3	103,0	102,6
3. AMMATISSA TOIMIMATTOMAT ANSIOTULON- SAAJAT - ICKE YRKESVERKSAMMA FÖRVÄRVSINKOMSTTAGARE	22,1	20,2	24,1	15,6	14,6	17,6	17,7	17,5	19,2

46. AMMATISSA TOIMIVIEN LUKUMÄÄRÄ JA TULOTASO DESIILIRYHMITTÄIN. DESIILIRYHMÄT UN MUODOSTETTU AMMATISSA TOIMIVIEN
 ANSIOTULOJEN MUKAAN
 ANTAL YRKESVERKSAMMA OCH INKOMSTNIVÅ I DECILGRUPPER ENLIGT YRKESVERKSAMMAS FÖRVÄRVSINKOMST
 NUMBER AND INCOME LEVEL OF ECONOMICALLY ACTIVE IN DECILE GROUPS ORDERED BY PRIMARY INCOME OF ECONOMICALLY ACTIVE

DESIILIRYHMÄT DECILGRUPPER DECILE GROUPS	DESIILI, MK DECILE, MK	AMMATISSA TOIMIVIEN LUKUMÄÄRÄ ANTAL YRKESVERKSAMMA NUMBER OF ECONOMICALLY ACTIVE			TULOTASO INKOMSTNIVÅ INCOME LEVEL		
		POSTITIE- DUSTELUSSA I POST- ENKÄTEN IN POSTAL SURVEY	HAASTAT- TELUSSA I INTER- VJUN IN INTERVIEW	PERUS- JOUKOSSA I POPU- LATIONEN IN POPU- LATION, 1000	PALKAT LÖNER WAGES AND SALARIES	YRITTÄJÄ- TULOT FÖRETAGAR- ANU ENTREPRE- NEURIAL INCOME	ANSIO- TULOT FÖRVÄRVS- INKOMST PRIMARY INCOME
KESKIARVO - MEDELTALET - MEAN 1000 MK							
KAIKKI AMMATISSA TOIMIVAT SAMTLIGA YRKESVERKSAMMA	-	8887,0	2183,6	26,1	4,2	30,5	
I	9411	-	953,0	218,4	2,6	2,1	4,7
II	15540	-	906,0	214,7	8,3	4,3	12,6
III	20300	-	890,0	217,1	14,6	3,5	18,2
IV	24140	-	885,0	217,5	19,4	2,9	22,4
V	27613	-	880,0	219,0	23,2	2,7	26,1
VI	31215	-	879,0	218,9	26,9	2,5	29,6
VII	35346	-	878,0	219,4	30,6	2,4	33,4
VIII	40917	-	875,0	219,5	34,2	3,6	38,3
IX	50787	-	875,0	219,5	40,2	5,1	45,7
X	..	-	866,0	219,5	60,0	12,6	73,5

47. AMMATISSA TOIIVIEV ANSIOIULOJEN JAKAUIUMINEN DESIIILIRYHMITÄIN SOSIOEKONOMICISEN ASEMAN MUKAAN. DESIIILIRYHMIT ON MUODOSTETTU ANSIOIULOJEN MUKAAN. FÖRDELNING AV YRKESVERKSAMHETS FÖRÄRVSINKOMST I DECILGRUPPER ENLIGT SOCIOEKONOMICISK STÄLLNING. DECILGRUPPERNA HAR BILDATS ENLIGT FÖRÄRVSINKOMST. DISTRIBUTION OF PRIMARY INCOME OF ECONOMICALLY ACTIVE IN DECILE GROUPS BY SOCIO-ECONOMIC GROUP. DECILE GROUPS HAVE BEEN ORDERED BY PRIMARY INCOME

SOSIOEKONOMICINEN ASEMA SOCIOEKONOMIC STÄLLNING SOCIO-ECONOMIC GROUP	YH- TEEN- SÄ- SAM- MAN- LAGT TOTAL	DESIIILIRYHMITÄ - DECILGRUPPER - DECILE GROUPS										TULONTA- SAUKSEN ENIM- MÄIS- S MAXIMAL UTJÄMN- INGS- S MAXIMUM EQUALLI- ZATION S
		I	II	III	IV	V	VI	VII	VIII	IX	X	
A) DESIIILI, MK - DECIL, MK - DECILE, MK												
KAIKKI AMMATISSA TOIIVAT SAMTLIGA YRKESVERKSAMHETA	9411	15540	20300	24140	27613	31215	35346	40917	50787	..		
1. YRITTÄJÄT JA AVUSTAVAT PERHEENJÄSENET FÖRETAGARE OCH MEDHJÄLPANDE FAMILJE- MEDLEMMAR	3342	6696	9565	12351	15441	19527	24251	31658	45680	..		
11. MAATALOUSYRITTÄJÄT JORDBRUKSFÖRETAGARE	4676	8406	11789	14864	18507	22252	26737	34521	44579	..		
12. MUUT YRITTÄJÄT - ÖVRIGA FÖRETAGARE	8000	13195	16378	20614	25229	31294	41340	55048	73691	..		
13. AVUSTAVAT PERHEENJÄSENET MEDHJÄLPANDE FAMILJEMEDLEMMAR	1579	3440	5428	7673	9368	10805	13558	16845	22199	..		
2. PALKANSAAJAT - LÖNTAGARE	13767	19377	23168	26400	29592	32875	36778	42326	51894	..		
21. YLEMMÄN KAND. ASTEEN KOULUTUKSEN SAANEET TOIIVIHENKILÖT - TJÄNSTEMÄN MED UTBILDNING PÄ HÖGRE KANDIDATNIVÄ	35759	45525	51700	56768	64924	71778	80875	99145	113732	..		
22. AMMATILLISEN KOULUTUKSEN SAANEET JA VASTAAVAT TOIIVIHENKILÖT - YRKES- UTBILDADE TJÄNSTEMÄN OCH MOTSVARANDE	18249	24094	28268	32065	35839	40515	46365	53183	65239	..		
23. MUUT TOIIVIHENKILÖT ÖVRIGA TJÄNSTEMÄN	14567	19243	21778	24362	26598	29139	32147	35630	42479	..		
24. MAA- JA METSÄTALOUSYÖNTEKIJÄT JORD- OCH SKOGSBRUKSARBETARE	7969	10492	13204	15794	17174	21084	25107	29146	32027	..		
25. TEOLLISUUDEN JA RAKENNUSTOIMINNAN YÖNTEKIJÄT - ARBETARE INOM INDUSTRI OCH BYGGNADSVÄRSAMHET	15991	20380	23557	26565	29306	32139	35342	39018	44535	..		
26. PALVELUALOJEN YÖNTEKIJÄT ARBETARE INOM SERVICEBRANCHER	7824	13295	17793	21435	25118	28124	31449	35245	41353	..		
B) TULOJEN PROSENTTIJAKAUTUMA PROCENTUELL FÖRDELNING AV INKOMSTERNA PERCENTAGE DISTRIBUTION OF INCOME												
KAIKKI AMMATISSA TOIIVAT SAMTLIGA YRKESVERKSAMHETA	100,0	1,5	4,1	6,0	7,4	8,6	9,7	11,0	12,6	15,0	24,1	33,9
1. YRITTÄJÄT JA AVUSTAVAT PERHEENJÄSENET FÖRETAGARE OCH MEDHJÄLPANDE FAMILJE- MEDLEMMAR	100,0	0,8	2,3	3,8	5,0	6,4	8,0	10,1	12,8	17,6	33,2	33,9
11. MAATALOUSYRITTÄJÄT JORDBRUKSFÖRETAGARE	100,0	1,2	3,0	4,6	5,9	7,3	9,1	10,9	13,5	17,3	27,2	28,9
12. MUUT YRITTÄJÄT - ÖVRIGA FÖRETAGARE	100,0	1,1	2,9	4,2	5,1	6,4	7,8	10,0	13,1	17,6	31,8	32,8
13. AVUSTAVAT PERHEENJÄSENET MEDHJÄLPANDE FAMILJEMEDLEMMAR	100,0	0,7	2,3	4,0	5,9	7,6	8,9	10,8	13,3	17,2	29,4	30,7
2. PALKANSAAJAT - LÖNTAGARE	100,0	2,7	5,2	6,6	7,6	8,6	9,6	10,7	12,1	14,3	22,7	19,7
21. YLEMMÄN KAND. ASTEEN KOULUTUKSEN SAANEET TOIIVIHENKILÖT - TJÄNSTEMÄN MED UTBILDNING PÄ HÖGRE KANDIDATNIVÄ	100,0	3,6	5,6	6,5	7,3	8,1	9,2	10,1	12,1	14,2	23,3	19,8
22. AMMATILLISEN KOULUTUKSEN SAANEET JA VASTAAVAT TOIIVIHENKILÖT - YRKES- UTBILDADE TJÄNSTEMÄN OCH MOTSVARANDE	100,0	3,1	5,3	6,5	7,5	8,4	9,5	10,8	12,3	14,5	22,0	19,6
23. MUUT TOIIVIHENKILÖT ÖVRIGA TJÄNSTEMÄN	100,0	3,6	6,1	7,3	8,2	9,1	9,9	10,9	12,0	13,7	19,3	15,9
24. MAA- JA METSÄTALOUSYÖNTEKIJÄT JORD- OCH SKOGSBRUKSARBETARE	100,0	2,3	4,8	6,1	7,4	8,4	9,5	12,0	13,8	15,5	20,3	21,6
25. TEOLLISUUDEN JA RAKENNUSTOIMINNAN YÖNTEKIJÄT - ARBETARE INOM INDUSTRI OCH BYGGNADSVÄRSAMHET	100,0	3,8	6,1	7,3	8,4	9,3	10,2	11,2	12,3	13,8	17,7	15,2
26. PALVELUALOJEN YÖNTEKIJÄT ARBETARE INOM SERVICEBRANCHER	100,0	1,7	4,2	6,3	7,9	9,3	10,7	11,9	13,4	15,3	19,2	20,5

48. AMMATISSA TOIMIVIEN LUKUMÄÄRÄ JA TULOTASO SUKUPUOLEN, AMMATTIASEMAN JA PÄÄTOIMIALAN MUKAAN
 ANTAL YRKESVERKSAMMA OCH INKOMSTNIVÅ ENLIGT KÖN, YRKESSTÄLLNING OCH
 HUVUDNÄRINGSREN
 NUMBER AND INCOME LEVEL OF ECONOMICALLY ACTIVE BY SEX, OCCUPATIONAL STATUS AND MAIN INDUSTRY

AMMATTIASEMA JA PÄÄTOIMIALA YRKESSTÄLLNING OCH HUVUDNÄRINGSREN OCCUPATIONAL STATUS AND MAIN INDUSTRY	LÖKUMÄÄRÄ - ANTAL - NUMBER					
	POSTITIEDUSTELUSSA I POSTENKÄTEN IN POSTAL SURVEY		HAASTATELUSSA I INTERVJUN IN INTERVIEW		PERUSJOUKOSSA, 1000 I POPULATIONEN, 1000 IN POPULATION, 1000	
	MIENIÄ MÄN MALES	NAISIA KVINNOR FEMALES	MIENIÄ MÄN MALES	NAISIA KVINNOR FEMALES	MIENIÄ MÄN MALES	NAISIA KVINNOR FEMALES
KAIKKI AMMATISSA TOIMIVAT SAMTLIGA YRKESVERKSAMMA	24571,0	21863,0	4728,0	4159,0	1134,5	1015,4
MAA-, METSÄ- JA KALATALOUS JORDBRUK, SKOGSBRUK OCH FISKE	4362,0	3111,0	928,0	685,0	190,3	135,0
KAIVUS- JA MUU KAIVANNAISTOIMINTA BRYTNING AV MINERALISKA PRODUKTER	216,0	22,0	51,0	2,0	9,4	0,9
TEOLLISUUS TILLVERKNING	7231,0	4525,0	1423,0	922,0	336,3	211,2
SÄHKÖ-, KAASU- JA VESIHUOLTO EL-, GAS- OCH VATTENFÖRSÖRJNING	542,0	125,0	90,0	20,0	25,4	5,9
RAKENNUSTOIMINTA BYGGNADSVÄRSAMHET	2828,0	344,0	580,0	82,0	130,8	16,2
KAUPPA, RAVITSEMIS- JA MAJOITUS- TOIMINTA - HANDEL, RESTAURANG- OCH HOTELLVERKSAMHET	2596,0	3966,0	446,0	675,0	122,7	187,0
KULJETUS, VARASTOINTI JA TIETOLII- KENNE - SAMFÄRDESEL, LAGRING, POST- OCH TELEKOMMUNIKATIONER	2622,0	959,0	500,0	177,0	122,4	45,0
RAHDITUS-, VAKUUTUS-, KIINTEISTÖ- JA LIKE-ELÄMÄÄ PALVELEVA TOIMINTA BANK-, FÖRSÄKRINGS-, FASTIGHETS- OCH UPPKÄGSVERKSAMHET	778,0	1498,0	134,0	251,0	37,5	71,5
YHTEISKUNNALLISET JA HENKILÖKOHTAISET PALVELUKSET - SAMHÄLLS- OCH PERSON- LIGA TJÄNSTER	3347,0	7269,0	568,0	1342,0	157,4	340,5
TOIMIALA TUNTEMATON NÄRINGSREN OKÄND	49,0	44,0	8,0	3,0	2,2	2,1
VRITTÄJÄT - FÖRETAGARE	3953,0	1304,0	821,0	291,0	174,7	57,4
MAA-, METSÄ- JA KALATALOUS JORDBRUK, SKOGSBRUK OCH FISKE	2782,0	853,0	608,0	209,0	121,1	36,6
KAIVUS- JA MUU KAIVANNAISTOIMINTA BRYTNING AV MINERALISKA PRODUKTER	17,0	-	7,0	-	0,7	-
TEOLLISUUS TILLVERKNING	160,0	40,0	28,0	12,0	7,4	1,8
SÄHKÖ-, KAASU- JA VESIHUOLTO EL-, GAS- OCH VATTENFÖRSÖRJNING	7,0	-	2,0	-	0,3	-
RAKENNUSTOIMINTA BYGGNADSVÄRSAMHET	141,0	3,0	22,0	1,0	6,5	0,2
KAUPPA, RAVITSEMIS- JA MAJOITUS- TOIMINTA - HANDEL, RESTAURANG- OCH HOTELLVERKSAMHET	256,0	206,0	48,0	43,0	11,6	9,5
KULJETUS, VARASTOINTI JA TIETOLII- KENNE - SAMFÄRDESEL, LAGRING, POST- OCH TELEKOMMUNIKATIONER	404,0	19,0	71,0	3,0	18,4	0,9
RAHDITUS-, VAKUUTUS-, KIINTEISTÖ- JA LIKE-ELÄMÄÄ PALVELEVA TOIMINTA BANK-, FÖRSÄKRINGS-, FASTIGHETS- OCH UPPKÄGSVERKSAMHET	47,0	16,0	8,0	2,0	2,3	0,8
YHTEISKUNNALLISET JA HENKILÖKOHTAISET PALVELUKSET - SAMHÄLLS- OCH PERSON- LIGA TJÄNSTER	139,0	167,0	27,0	21,0	6,5	7,7
AVUSTAVAT PERHEENJÄSENET MEDHJÄLPANDE FAMILJEMEDLEMMAR	667,0	2315,0	142,0	483,0	29,0	101,2
MAA-, METSÄ- JA KALATALOUS JORDBRUK, SKOGSBRUK OCH FISKE	617,0	2074,0	130,0	443,0	26,7	90,2
KAIVUS- JA MUU KAIVANNAISTOIMINTA BRYTNING AV MINERALISKA PRODUKTER	-	1,0	-	-	-	-
TEOLLISUUS TILLVERKNING	9,0	39,0	4,0	6,0	0,4	1,8
SÄHKÖ-, KAASU- JA VESIHUOLTO EL-, GAS- OCH VATTENFÖRSÖRJNING	-	1,0	-	-	-	-
RAKENNUSTOIMINTA BYGGNADSVÄRSAMHET	1,0	17,0	-	2,0	-	0,8

PALKAT - LÖHER - WAGES AND SALARIES

KESKIARVO, 1000 MK
MEDEL TAL, 1000 MK
MEAN, 1000 MKMEDI AANI, 1000 MK
MEDI AN, 1000 MK
MEDI AN, 1000 MK

ANSIOTULOT - FÖRVÄRVSINKOMST - PRIMARY INCOME

KESKIARVO, 1000 MK
MEDEL TAL, 1000 MK
MEAN, 1000 MKMEDI AANI, 1000 MK
MEDI AN, 1000 MK
MEDI AN, 1000 MK

PALKAT - LÖHER - WAGES AND SALARIES			ANSIOTULOT - FÖRVÄRVSINKOMST - PRIMARY INCOME		
KESKIARVO, 1000 MK MEDEL TAL, 1000 MK MEAN, 1000 MK			MEDI AANI, 1000 MK MEDI AN, 1000 MK MEDI AN, 1000 MK		
YHTEENSÄ SAMMANLAGT TOTAL	MIEHET MÄN MALES	NAISET KVINNOR FEMALES	YHTEENSÄ SAMMANLAGT TOTAL	MIEHET MÄN MALES	NAISET KVINNOR FEMALES
26,5	31,3	21,2	25,7	31,1	22,0
4,6	6,7	1,6	0,1	0,7	-
34,6	35,7	..	34,4	34,5	..
30,9	35,8	23,2	28,6	33,5	23,3
38,4	41,5	24,8	37,4	39,8	..
31,3	32,2	24,0	30,3	32,1	23,2
25,3	33,4	19,9	22,9	30,9	20,8
28,8	30,0	25,7	30,7	32,8	26,4
33,5	46,4	26,7	29,6	41,0	27,1
32,1	44,6	26,4	29,5	42,4	26,4
13,5	14,4	12,6
1,3	1,6	0,6	-	-	-
1,2	1,5	0,4	-	0,1	-
..
1,1	1,2	0,7	-
..
2,4	2,4
1,0	1,4	0,5	-	-	-
0,8	0,8	..	-	-	..
4,3	3,1
2,5	4,1	1,0	-
1,1	2,5	0,7	-	0,8	-
1,1	2,4	0,7	-	0,8	-
..
2,2	..	1,5
..
..

48. JATK. - FORTS. - CONT.

AMMATTIASEMA JA PÄÄTOIMIALA YKESSTÄLLNING OCH HUVUDÄRINGSREN OCCUPATIONAL STATUS AND MAIN INDUSTRY	LUKUMÄÄRÄ - ANTAL - NUMBER					
	POSTITIEDUSTELUSSA I POSTENKÄTEN IN POSTAL SURVEY		HAASTATELUSSA I INTERVJUN- IN INTERVIEW		PERUSJOUKOSSA, 1000 I POPULATIONEN, 1000 IN POPULATION, 1000	
	MIHIIÄ MÄN MALES	NAISIA KVINNOR FEMALES	MIHIIÄ MÄN MALES	NAISIA KVINNOR FEMALES	MIHIIÄ MÄN MALES	NAISIA KVINNOR FEMALES
KAUPPA, RAVITSEMIS- JA MAJOITUS- TOIMINTA - HANDEL, RESTAURANG- OCH HOTELLVERKSAMHET	23,0	123,0	4,0	20,0	1,0	5,6
KULJETUS, VARASTOINTI JA TIETOLII- KENNE - SAMFÄRDESEL, LAGRING, POST- OCH TELEKOMMUNIKATIONER	12,0	23,0	3,0	5,0	0,5	1,1
RAHOITUS-, VAKUUTUS-, KIINTEISTÖ- JA LIIKE-ELÄMÄÄ PALVELEVA TOIMINTA BANK-, FÖRSÄKRINGS-, FASTIGHETS- OCH UPPDRAGSVERKSAMHET	1,0	14,0	-	3,0	-	0,7
YHTEISKUNNALLISET JA HENKILÖKOHTAISET PALVELUKSET - SAMHÄLLS- OCH PERSON- LIGA TJÄNSTER	4,0	23,0	1,0	4,0	0,2	1,1
TOIMIHENKILÖT - TJÄNSTEMÄN	6924,0	10977,0	1256,0	1974,0	327,8	518,7
MAA-, METSÄ- JA KALATALOUS JORDBRUK, SKOGSBRUK OCH FISKE	236,0	57,0	53,0	11,0	10,6	2,6
KAIIVOS- JA MUU KAIVANNAISTOIMINTA BRYTNING AV MINERALISKA PRODUKTER	30,0	10,0	8,0	1,0	1,4	0,5
TEOLLISUUS TILLVERKNING	1397,0	1200,0	259,0	237,0	66,4	57,1
SÄHKÜ-, KAASU- JA VESIHUOLTO EL-, GAS- OCH VATTENFÖRSÖRJNING	125,0	75,0	19,0	10,0	6,0	3,5
RAKENNUSTOIMINTA BYGGNADSVVERKSAMHET	422,0	173,0	99,0	43,0	19,8	8,2
KAUPPA, RAVITSEMIS- JA MAJOITUS- TOIMINTA - HANDEL, RESTAURANG- OCH HOTELLVERKSAMHET	1476,0	2710,0	249,0	445,0	70,1	128,4
KULJETUS, VARASTOINTI JA TIETOLII- KENNE - SAMFÄRDESEL, LAGRING, POST- OCH TELEKOMMUNIKATIONER	474,0	663,0	99,0	117,0	22,8	31,2
RAHOITUS-, VAKUUTUS-, KIINTEISTÖ- JA LIIKE-ELÄMÄÄ PALVELEVA TOIMINTA BANK-, FÖRSÄKRINGS-, FASTIGHETS- OCH UPPDRAGSVERKSAMHET	541,0	1168,0	84,0	192,0	26,1	55,9
YHTEISKUNNALLISET JA HENKILÖKOHTAISET PALVELUKSET - SAMHÄLLS- OCH PERSON- LIGA TJÄNSTER	2223,0	4921,0	386,0	918,0	104,7	231,4
TYÖNTEKIJÄT - ARBETSTAGARE	12978,0	7223,0	2501,0	1408,0	600,7	336,0
MAA-, METSÄ- JA KALATALOUS JORDBRUK, SKOGSBRUK OCH FISKE	727,0	127,0	137,0	22,0	31,9	5,6
KAIIVOS- JA MUU KAIVANNAISTOIMINTA BRYTNING AV MINERALISKA PRODUKTER	169,0	11,0	36,0	1,0	7,3	0,5
TEOLLISUUS TILLVERKNING	5665,0	3246,0	1132,0	667,0	262,2	150,5
SÄHKÜ-, KAASU- JA VESIHUOLTO EL-, GAS- OCH VATTENFÖRSÖRJNING	410,0	49,0	69,0	10,0	19,1	2,3
RAKENNUSTOIMINTA BYGGNADSVVERKSAMHET	2264,0	151,0	459,0	36,0	104,4	7,1
KAUPPA, RAVITSEMIS- JA MAJOITUS- TOIMINTA - HANDEL, RESTAURANG- OCH HOTELLVERKSAMHET	841,0	927,0	145,0	167,0	39,9	43,5
KULJETUS, VARASTOINTI JA TIETOLII- KENNE - SAMFÄRDESEL, LAGRING, POST- OCH TELEKOMMUNIKATIONER	1732,0	254,0	327,0	52,0	80,7	11,9
RAHOITUS-, VAKUUTUS-, KIINTEISTÖ- JA LIIKE-ELÄMÄÄ PALVELEVA TOIMINTA BANK-, FÖRSÄKRINGS-, FASTIGHETS- OCH UPPDRAGSVERKSAMHET	189,0	300,0	42,0	54,0	9,1	14,2
YHTEISKUNNALLISET JA HENKILÖKOHTAISET PALVELUKSET - SAMHÄLLS- OCH PERSON- LIGA TJÄNSTER	981,0	2158,0	154,0	399,0	46,0	100,4

PALKAT - LÖNER - WAGES AND SALARIES

ANSIOTULOT - FÖRVÄRVSINKOMSTI - PRIMARY INCOME

KESKIARVO, 1000 MK MEDELTAI, 1000 MK MEAN, 1000 MK			MEDIANI, 1000 MK MEDIAN, 1000 MK MEDIAN, 1000 MK			KESKIARVO, 1000 MK MEDELTAI, 1000 MK MEAN, 1000 MK			MEDIANI, 1000 MK MEDIAN, 1000 MK MEDIAN, 1000 MK		
YHTEENSÄ SAMMANLAGT TOTAL	MIHET MÄN MALES	NAISET KVINNOR FEMALES	YHTEENSÄ SAMMANLAGT TOTAL	MIHET MÄN MALES	NAISET KVINNOR FEMALES	YHTEENSÄ SAMMANLAGT TOTAL	MIHET MÄN MALES	NAISET KVINNOR FEMALES	YHTEENSÄ SAMMANLAGT TOTAL	MIHET MÄN MALES	NAISET KVINNOR FEMALES
1,1	..	0,8	15,4	..	16,0
3,1	11,0
..
1,8	11,2
36,4	49,9	27,9	32,0	45,9	26,9	37,5	51,9	28,4	32,4	47,4	27,2
38,5	41,7	25,4	34,1	38,5	..	42,1	45,2	29,6	37,0	40,5	..
51,0	57,8	51,5	58,5
41,5	53,6	27,4	34,6	48,3	25,9	42,6	55,4	27,8	34,8	49,8	26,0
45,0	56,0	26,5	45,7	56,9	26,8
42,4	48,4	27,9	37,0	43,9	25,1	44,0	50,4	28,4	38,2	45,1	25,3
29,3	42,1	22,4	25,0	37,6	21,8	30,3	44,1	22,8	25,2	38,4	22,1
35,9	46,8	28,0	34,7	44,2	28,3	36,7	48,2	28,3	35,0	45,3	28,9
37,9	56,0	29,5	31,8	49,9	28,7	38,6	57,2	30,0	32,3	51,4	28,7
37,6	52,6	30,7	33,4	50,0	30,1	38,7	55,1	31,2	33,7	51,6	30,3
27,4	31,2	20,5	26,7	31,3	21,0	28,3	32,6	20,8	27,5	32,3	21,2
17,8	18,4	14,2	16,5	17,2	..	19,6	20,4	15,4	17,2	18,0	..
33,7	34,5	..	34,4	34,5	..	35,6	36,5	..	36,8	37,5	..
28,6	32,3	22,1	28,1	32,0	22,4	29,5	33,6	22,4	28,6	32,9	22,6
36,0	37,6	22,7	37,0	38,3	..	37,1	38,8	23,5	37,9	39,5	..
30,5	31,1	22,5	29,0	30,3	20,0	32,2	32,9	22,7	30,9	31,8	20,0
23,7	28,3	19,4	22,2	26,8	19,8	24,3	29,3	19,7	22,6	27,2	19,8
31,0	32,1	23,4	31,3	32,8	21,4	32,2	33,4	24,0	32,9	34,1	22,8
22,8	30,2	18,0	24,3	31,2	16,2	23,5	31,7	18,2	24,7	31,7	16,2
22,9	32,1	18,7	21,2	32,5	18,2	23,4	33,1	19,0	21,6	33,4	18,5

49. AMMATISSA TOIMIVIEN LUKUMÄÄRÄ JA TULOTASO SOSIOEKONOMISEN PÄÄRYHMÄN JA SUKUPUOLEN MUKAAN KUNTAMUODOITTAIN JA SUURALUEITTAIN
ANTAL YRKESVERKSAMMA OCH INKOMSTNIVÅ ENLIGT SOCIOEKONOMISK HUVUDGRUPP, KÖN, KOMMUNTYP OCH STOROMRÅDE
NUMBER AND INCOME LEVEL OF ECONOMICALLY ACTIVE BY SOCIO-ECONOMIC MAIN GROUP, SEX, TYPE OF MUNICIPALITY AND REGION

SOSIOEKONOMINEN PÄÄRYHMÄ, KUNTA- MUOTO JA SUURALUE SOCIOEKONOMISK HUVUDGRUPP, KOMMUN- TYP OCH STOROMRÅDE SOCIO-ECONOMIC MAIN GROUP, TYPE OF MUNICIPALITY AND REGION	LUKUMÄÄRÄ - ANTAL - NUMBER					
	POSTITIEDUSTELUSSA I POSTENKÄTEN IN POSTAL SURVEY		HAASTATTELUSSA I INTERVJUN IN INTERVIEW		PERUSJOUKOSSA, 1000 I POPULATIONEN, 1000 IN POPULATION, 1000	
	MIENIÄ MÄN MALES	NAISIA KVINNOR FEMALES	MIENIÄ MÄN MALES	NAISIA KVINNOR FEMALES	MIENIÄ MÄN MALES	NAISIA KVINNOR FEMALES
KAIKKI AMMATISSA TOIMIVAT SAMTLIGA YRKESVERKSAMMA	24571,0	21863,0	4728,0	4159,0	1134,5	1015,4
KAUPUNGIT - STÄDER	14025,0	13586,0	2711,0	2556,0	668,3	649,9
Helsinki - Helsingfors	2188,0	2614,0	378,0	407,0	111,6	133,3
Muu Etelä-Suomi - Övr. Södra Finland	7825,0	7197,0	1524,0	1382,0	371,0	341,6
Väli-Suomi - Mellersta Finland	2794,0	2659,0	548,0	524,0	127,7	121,8
Pohjois-Suomi - Norra Finland	1218,0	1116,0	261,0	243,0	58,0	53,3
MUUT KUNNAT - ÖVRIGA KOMMUNER	10546,0	8277,0	2017,0	1603,0	466,2	365,4
Etelä-Suomi - Södra Finland	4946,0	3881,0	923,0	768,0	218,4	170,9
Väli-Suomi - Mellersta Finland	3852,0	3111,0	772,0	604,0	170,7	138,0
Pohjois-Suomi - Norra Finland	1748,0	1285,0	322,0	231,0	77,0	56,5
1. YKITTÄJÄT JA AVUSTAVAT PERHEENJÄSENET FÖRETAGARE OCH MEDHJÄLPANDE FAMILJE- MEDLEMMAR	4652,0	3638,0	971,0	775,0	205,1	159,5
KAUPUNGIT - STÄDER	1129,0	868,0	238,0	170,0	52,3	40,2
Helsinki - Helsingfors	78,0	79,0	11,0	11,0	4,0	4,0
Muu Etelä-Suomi - Övr. Södra Finland	998,0	439,0	130,0	84,0	27,9	20,3
Väli-Suomi - Mellersta Finland	341,0	270,0	76,0	60,0	15,1	12,0
Pohjois-Suomi - Norra Finland	112,0	80,0	21,0	15,0	3,3	3,8
MUUT KUNNAT - ÖVRIGA KOMMUNER	3523,0	2770,0	733,0	605,0	152,8	119,3
Etelä-Suomi - Södra Finland	1422,0	1145,0	287,0	251,0	60,6	48,2
Väli-Suomi - Mellersta Finland	1562,0	1227,0	330,0	271,0	69,2	54,2
Pohjois-Suomi - Norra Finland	539,0	398,0	116,0	83,0	23,0	16,9
2. PALKANSAAJAT - LÖNTAGARE	19919,0	18225,0	3757,0	3384,0	929,4	855,9
KAUPUNGIT - STÄDER	12896,0	12718,0	2473,0	2386,0	616,0	609,8
Helsinki - Helsingfors	2110,0	2535,0	367,0	396,0	107,6	129,3
Muu Etelä-Suomi - Övr. Södra Finland	7227,0	6758,0	1394,0	1298,0	343,1	321,2
Väli-Suomi - Mellersta Finland	2453,0	2389,0	472,0	464,0	112,6	109,8
Pohjois-Suomi - Norra Finland	1106,0	1036,0	240,0	228,0	52,7	49,4
MUUT KUNNAT - ÖVRIGA KOMMUNER	7023,0	5507,0	1284,0	998,0	313,4	246,1
Etelä-Suomi - Södra Finland	3524,0	2736,0	636,0	517,0	157,9	122,7
Väli-Suomi - Mellersta Finland	2290,0	1884,0	442,0	333,0	101,5	83,8
Pohjois-Suomi - Norra Finland	1209,0	887,0	206,0	148,0	54,0	39,6

50. AMMATISSA TOIMIVIEN LUKUMÄÄRÄ JA TULOTASO SOSIOEKONOMISEN PÄÄRYHMÄN JA SUKUPUOLEN MUKAAN LÄÄNEITTÄIN
ANTAL YRKESVERKSAMMA OCH INKOMSTNIVÅ ENLIGT SOCIOEKONOMISK HUVUDGRUPP OCH KÖN LÄNSVIS
NUMBER AND INCOME LEVEL OF ECONOMICALLY ACTIVE BY SOCIO-ECONOMIC MAIN GROUP AND SEX BY PROVINCE

SOSIOEKONOMINEN PÄÄRYHMÄ JA LÄÄNI SOCIOEKONOMISK HUVUDGRUPP OCH LÄN SOCIO-ECONOMIC MAIN GROUP AND PROVINCE	LUKUMÄÄRÄ - ANTAL - NUMBER					
	POSTITIEDUSTELUSSA I POSTENKÄTEN IN POSTAL SURVEY		HAASTATTELUSSA I INTERVJUN IN INTERVIEW		PERUSJOUKOSSA, 1000 I POPULATIONEN, 1000 IN POPULATION, 1000	
	MIENIÄ MÄN MALES	NAISIA KVINNOR FEMALES	MIENIÄ MÄN MALES	NAISIA KVINNOR FEMALES	MIENIÄ MÄN MALES	NAISIA KVINNOR FEMALES
KAIKKI AMMATISSA TOIMIVAT SAMTLIGA YRKESVERKSAMMA	24571,0	21863,0	4728,0	4159,0	1134,5	1015,4
UUDENMAAN - NYLANDS	5506,0	5531,0	1038,0	980,0	275,1	277,3
Turun ja Porin - Åbo och Björneborgs	3872,0	3340,0	717,0	652,0	174,4	151,0
Ahvenanmaa - Åland	133,0	100,0	25,0	17,0	6,5	4,9
Hämeen - Tavastehus	3521,0	3180,0	656,0	629,0	158,4	143,6
Kymen - Kymene	1927,0	1541,0	389,0	283,0	86,6	69,1
Mikkelin - Sit Nichols	1028,0	923,0	206,0	168,0	47,3	42,5
Pohjois-Karjalän - Norra Karelen	837,0	745,0	168,0	160,0	37,3	33,2
Kuopion - Kuopio	1257,0	1098,0	259,0	219,0	56,7	49,5
Keski-Suomen - Mellersta Finland	1216,0	1058,0	240,0	201,0	53,9	47,4
Vaasan - Vasa	2310,0	1946,0	447,0	380,0	103,2	87,1
Oulun - Uleåborgs	2027,0	1636,0	433,0	346,0	91,0	73,7
Lapin - Lapplands	939,0	765,0	150,0	128,0	44,0	36,1
1. YKITTÄJÄT JA AVUSTAVAT PERHEENJÄSENET FÖRETAGARE OCH MEDHJÄLPANDE FAMILJE- MEDLEMMAR	4652,0	3638,0	971,0	775,0	205,1	159,5
UUDENMAAN - NYLANDS	397,0	283,0	67,0	48,0	19,5	13,9
Turun ja Porin - Åbo och Björneborgs	792,0	656,0	175,0	150,0	33,0	27,3
Ahvenanmaa - Åland	32,0	20,0	7,0	5,0	1,5	0,9
Hämeen - Tavastehus	540,0	440,0	108,0	93,0	23,2	18,6
Kymen - Kymene	337,0	264,0	71,0	50,0	15,3	11,8
Mikkelin - Sit Nichols	324,0	244,0	73,0	53,0	14,9	11,1
Pohjois-Karjalän - Norra Karelen	252,0	202,0	69,0	56,0	10,9	8,9
Kuopion - Kuopio	350,0	281,0	69,0	60,0	15,5	11,5
Keski-Suomen - Mellersta Finland	258,0	208,0	51,0	42,0	11,0	8,9
Vaasan - Vasa	719,0	582,0	150,0	120,0	32,0	25,9
Oulun - Uleåborgs	483,0	369,0	122,0	81,0	20,5	15,8
Lapin - Lapplands	168,0	109,0	15,0	17,0	7,8	5,0
2. PALKANSAAJAT - LÖNTAGARE	19919,0	18225,0	3757,0	3384,0	929,4	855,9
UUDENMAAN - NYLANDS	5109,0	5248,0	971,0	932,0	255,6	263,4
Turun ja Porin - Åbo och Björneborgs	3080,0	2684,0	542,0	502,0	141,4	123,6
Ahvenanmaa - Åland	101,0	80,0	18,0	12,0	5,0	4,0
Hämeen - Tavastehus	2981,0	2740,0	548,0	532,0	135,3	123,0
Kymen - Kymene	1590,0	1277,0	318,0	233,0	71,3	57,2
Mikkelin - Sit Nichols	702,0	679,0	133,0	115,0	32,5	31,4
Pohjois-Karjalän - Norra Karelen	585,0	543,0	105,0	104,0	26,4	24,4
Kuopion - Kuopio	907,0	837,0	190,0	159,0	41,2	38,1
Keski-Suomen - Mellersta Finland	958,0	850,0	189,0	159,0	42,9	38,5
Vaasan - Vasa	1591,0	1364,0	297,0	260,0	71,2	61,2
Oulun - Uleåborgs	1544,0	1267,0	311,0	265,0	70,5	57,9
Lapin - Lapplands	771,0	656,0	135,0	111,0	36,2	31,1

PALKAT - LÖNER - WAGES AND SALARIES

KESKIARVO, 1000 MK MEDELTAI, 1000 MK MEAN, 1000 MK			MEDIAANI, 1000 MK MEDIAN, 1000 MK MEDIAN, 1000 MK			KESKIARVO, 1000 MK MEDELTAI, 1000 MK MEAN, 1000 MK			MEDIAANI, 1000 MK MEDIAN, 1000 MK MEDIAN, 1000 MK		
YHTEENSÄ SAMMANLAGT TOTAL	MIHET MÄN MALES	NAISET KVINNOR FEMALES	YHTEENSÄ SAMMANLAGT TOTAL	MIHET MÄN MALES	NAISET KVINNOR FEMALES	YHTEENSÄ SAMMANLAGT TOTAL	MIHET MÄN MALES	NAISET KVINNOR FEMALES	YHTEENSÄ SAMMANLAGT TOTAL	MIHET MÄN MALES	NAISET KVINNOR FEMALES
26,5	31,3	21,2	25,7	31,1	22,0	31,0	37,8	23,4	27,7	34,1	22,6
30,9	37,5	24,2	28,7	35,0	24,3	33,8	41,8	25,5	30,0	36,9	24,6
35,9	44,5	28,6	32,6	41,5	27,5	37,9	47,2	30,1	33,2	42,6	27,7
30,7	37,3	23,4	28,6	34,8	24,0	33,5	41,6	24,6	29,7	36,5	24,2
27,4	32,9	21,7	26,4	32,1	22,6	31,1	38,7	23,2	28,0	34,5	23,1
29,7	35,0	23,9	28,4	34,6	22,4	32,8	39,7	25,4	29,5	36,7	23,5
19,5	22,4	15,8	16,5	19,2	14,0	26,6	32,1	19,6	23,0	28,5	17,7
21,6	25,3	17,0	20,2	25,8	16,8	28,3	34,1	20,7	24,7	31,0	19,1
16,4	18,4	14,0	11,0	12,6	8,9	24,3	29,4	18,0	21,0	25,9	15,9
20,4	23,1	16,7	15,5	17,8	12,6	27,0	32,2	19,9	23,0	27,7	16,8
1,3	1,7	0,7	-	0,1	-	22,9	30,7	12,8	14,5	22,0	9,1
1,5	1,9	0,9	-	-	-	30,1	40,3	16,8	16,9	27,1	9,9
2,0	1,9	2,0	-	-	-	36,6	44,0	29,3	-	-	-
1,4	1,9	0,8	-	-	-	31,3	42,0	16,7	18,0	26,6	10,0
1,6	2,2	0,8	-	-	-	26,5	37,7	12,5	18,5	27,8	9,9
0,7	0,9	0,6	-	-	-	28,5	36,2	17,8	10,7	-	-
1,2	1,7	0,6	-	0,1	-	20,4	27,4	11,4	13,8	20,9	8,7
1,3	1,8	0,8	-	0,1	-	22,1	29,4	12,9	14,6	22,2	9,4
1,1	1,5	0,5	-	0,1	-	18,8	25,4	10,4	13,1	20,7	8,4
1,2	1,7	0,5	-	0,1	-	20,8	28,4	10,4	13,2	20,5	7,6
31,7	37,8	25,0	28,9	34,6	24,4	32,7	39,4	25,4	29,6	35,7	24,6
33,2	40,5	25,7	30,0	36,4	25,0	34,1	42,0	26,1	30,5	37,2	25,1
37,0	46,1	29,4	33,0	42,2	28,0	37,9	47,3	30,1	33,2	42,6	28,0
32,8	40,2	24,8	29,8	36,0	24,7	33,6	41,6	25,2	30,2	36,8	24,7
30,6	37,0	24,0	28,1	33,9	23,8	31,7	38,8	24,3	28,8	34,9	24,2
32,3	38,4	25,8	29,6	36,2	24,1	33,2	40,0	26,0	29,9	36,9	24,4
28,4	32,5	23,1	26,2	30,1	22,3	29,6	34,4	23,5	27,2	31,9	22,6
29,5	34,3	23,3	27,7	32,4	22,6	30,7	36,0	23,8	28,5	33,9	22,8
26,6	29,9	22,6	24,9	27,6	22,0	28,0	32,2	22,9	25,9	29,2	22,1
28,6	32,2	23,6	25,8	29,1	22,6	29,6	33,8	23,9	26,5	30,9	22,6

ANSIOTULOT - FÖRÄRVSINKOMST - PRIMARY INCOME

PALKAT - LÖNER - WAGES AND SALARIES

KESKIARVO, 1000 MK MEDELTAI, 1000 MK MEAN, 1000 MK			MEDIAANI, 1000 MK MEDIAN, 1000 MK MEDIAN, 1000 MK			KESKIARVO, 1000 MK MEDELTAI, 1000 MK MEAN, 1000 MK			MEDIAANI, 1000 MK MEDIAN, 1000 MK MEDIAN, 1000 MK		
YHTEENSÄ SAMMANLAGT TOTAL	MIHET MÄN MALES	NAISET KVINNOR FEMALES	YHTEENSÄ SAMMANLAGT TOTAL	MIHET MÄN MALES	NAISET KVINNOR FEMALES	YHTEENSÄ SAMMANLAGT TOTAL	MIHET MÄN MALES	NAISET KVINNOR FEMALES	YHTEENSÄ SAMMANLAGT TOTAL	MIHET MÄN MALES	NAISET KVINNOR FEMALES
26,5	31,3	21,2	25,7	31,1	22,0	31,0	37,8	23,4	27,7	34,1	22,6
33,9	41,4	26,5	31,5	37,7	26,5	36,6	45,4	27,9	32,3	39,3	26,7
24,9	29,8	19,4	23,8	29,6	20,0	29,7	36,4	22,0	25,8	33,6	20,9
26,2	32,8	23,3	12,4	-	-	35,3	47,0	19,7	23,6	-	-
26,1	31,0	20,7	25,9	31,2	21,9	30,0	36,5	22,8	27,6	33,8	22,2
25,9	30,8	19,7	26,3	31,3	21,5	30,6	37,2	22,3	28,1	34,0	22,5
19,9	22,4	17,1	19,1	20,5	17,9	26,2	31,7	20,0	23,1	26,2	19,3
21,0	24,2	17,4	19,7	22,9	15,9	28,2	34,7	20,9	24,4	29,8	20,2
21,6	24,2	18,5	20,5	23,0	19,6	27,1	32,6	20,8	23,5	29,5	20,0
24,4	28,5	19,7	25,8	29,5	22,3	29,0	35,3	21,8	28,0	33,1	22,7
20,4	26,0	16,2	20,5	24,4	17,8	26,9	33,2	19,5	24,8	30,3	19,5
24,1	27,8	19,6	22,7	27,1	18,4	29,6	35,6	22,1	25,9	31,3	20,6
25,6	29,0	21,5	25,6	32,9	21,7	29,8	34,9	23,6	27,7	36,6	21,7
1,3	1,7	0,7	-	0,1	-	22,9	30,7	12,8	14,5	22,0	9,1
1,6	1,9	1,2	-	-	-	30,4	39,6	17,6	17,8	31,9	11,4
1,2	1,6	0,8	-	0,1	-	23,4	31,3	13,9	13,6	18,8	8,0
2,3	3,2	-	-	-	-	42,0	59,5	-	-	-	-
1,2	1,7	0,7	-	0,1	-	25,2	33,0	15,4	16,3	24,8	9,9
1,6	2,3	0,7	-	0,1	-	23,0	30,6	13,2	15,8	22,5	11,3
1,0	1,4	0,5	-	0,1	-	21,0	28,5	11,1	11,8	21,2	6,7
1,0	1,4	0,5	0,1	0,3	-	22,0	30,6	11,5	14,9	21,1	10,8
0,8	1,0	0,5	-	-	-	19,1	26,2	9,5	12,9	20,7	7,3
1,4	2,3	0,4	-	0,1	-	19,9	27,4	11,0	10,6	21,2	8,0
1,4	1,9	0,8	-	-	-	19,8	26,8	11,0	14,2	22,9	8,4
1,1	1,5	0,6	-	-	-	22,4	30,9	11,4	12,6	19,5	7,6
1,2	1,6	0,5	-	-	-	21,7	27,2	12,9	14,1	-	-
31,7	37,8	25,0	28,9	34,6	24,4	32,7	39,4	25,4	29,6	35,7	24,6
36,0	44,4	27,8	32,3	38,8	26,9	37,0	45,9	28,5	32,6	39,7	27,1
30,2	36,1	23,5	27,7	34,2	22,7	31,2	37,6	23,8	28,4	35,5	22,9
32,5	41,7	21,0	18,0	-	-	33,5	43,2	21,3	23,4	-	-
30,1	36,9	23,7	28,3	33,8	23,4	30,8	37,1	23,9	28,6	34,5	23,6
31,0	36,9	23,7	29,0	34,0	23,8	32,9	38,7	24,1	29,6	35,0	23,9
27,6	31,9	23,0	25,8	28,1	22,0	28,3	33,2	23,2	26,1	29,9	22,0
28,7	33,6	23,5	28,0	33,3	24,3	30,6	36,4	24,3	28,8	34,3	24,5
28,6	33,0	24,0	24,8	29,4	22,4	29,9	35,1	24,2	25,6	31,3	22,6
30,0	35,2	24,1	28,1	32,2	25,4	31,2	37,3	24,4	28,7	34,2	25,4
28,7	33,9	22,7	26,4	32,0	22,3	30,0	36,0	23,0	27,0	32,9	22,3
30,6	35,5	24,8	28,3	32,9	23,0	31,6	37,0	25,0	28,7	34,2	23,5
30,2	34,9	24,8	27,9	35,6	22,8	31,4	36,6	25,3	28,6	36,9	22,8

51. AMMATISSA TOIMIVIEN LUKUMÄÄRÄ JA TULOTASO AMMATIASEMAN, KOULUTUSASTEEN JA SUKUPUOLEN MUKAAN
 ANTAL YRKESVERKSAMMA OCH INKOMSTNIVÅ ENLIGT YRKESSTÄLLNING, UTBILDNINGSNIVÅ OCH KÖN
 NUMBER AND INCOME LEVEL OF ECONOMICALLY ACTIVE BY OCCUPATIONAL STATUS, LEVEL OF EDUCATION AND SEX

AMMATIASEMA JA KOULUTUSASTE YRKESSTÄLLNING OCH UTBILDNINGSNIVÅ OCCUPATIONAL STATUS AND LEVEL OF EDUCATION	LUKUMÄÄRÄ - ANTAL - NUMBER					
	POSTITIEDUSTELUSSA I POSTENKÄTEN IN POSTAL SURVEY		HAASTATELLEUSSA I INTERVJUN IN INTERVIEW		PERUSJOUKOSSA, 1000 I POPULATIONEN, 1000 IN POPULATION, 1000	
	MIEMÄ MÄN MALES	NAISIA KVINNOR FEMALES	MIEMÄ MÄN MALES	NAISIA KVINNOR FEMALES	MIEMÄ MÄN MALES	NAISIA KVINNOR FEMALES
KAIKKI AMMATISSA TOIMIVAT SAMTLIGA YRKESVERKSAMMA	24571,0	21863,0	4728,0	4159,0	1134,5	1015,4
ALEMPI PERUSASTE - LÄGRE GRUNDSTADIUM	12658,0	10291,0	2493,0	2044,0	577,2	473,0
YLEMPI PERUSASTE - HÖGRE GRUNDSTADIUM	1320,0	2218,0	227,0	392,0	62,2	104,7
ALEMPI KESKIASTE - LÄGRE MELLANSTADIUM	5639,0	4801,0	1098,0	880,0	259,8	221,8
YLEMPI KESKIASTE - HÖGRE MELLANSTADIUM	2678,0	2488,0	507,0	470,0	126,4	118,1
ALIN KORKEA-ASTE - LÄGSTA HÖGSTADIUM	870,0	1068,0	159,0	190,0	41,1	50,1
ALEMPI KAND. ASTE - LÄGRE KANDIDATNIVÅ	406,0	507,0	68,0	88,0	19,6	24,3
YLEMPI KAND. ASTE - HÖGRE KANDIDATNIVÅ	877,0	480,0	150,0	73,0	42,1	22,9
TUTKIJAKOULUTUS - FORSKARUTBILDNING	123,0	10,0	26,0	2,0	6,0	0,5
YRITTÄJÄT - FÖRETAGARE	3984,0	1321,0	829,0	292,0	176,1	58,2
ALEMPI PERUSASTE - LÄGRE GRUNDSTADIUM	3065,0	940,0	638,0	215,0	135,1	41,2
YLEMPI PERUSASTE - HÖGRE GRUNDSTADIUM	110,0	54,0	28,0	13,0	3,0	2,4
ALEMPI KESKIASTE - LÄGRE MELLANSTADIUM	638,0	254,0	122,0	56,0	28,2	11,1
YLEMPI KESKIASTE - HÖGRE MELLANSTADIUM	98,0	33,0	23,0	5,0	4,4	1,6
ALIN KORKEA-ASTE - LÄGSTA HÖGSTADIUM	23,0	6,0	5,0	1,0	1,1	0,3
ALEMPI KAND. ASTE - LÄGRE KANDIDATNIVÅ	4,0	4,0	2,0	-	0,2	0,2
YLEMPI KAND. ASTE - HÖGRE KANDIDATNIVÅ	43,0	29,0	10,0	2,0	2,0	1,4
TUTKIJAKOULUTUS - FORSKARUTBILDNING	3,0	1,0	1,0	-	0,1	0,1
AVUSTAVAT PERHEENJÄSENET MEDHJÄLPANDE FAMILJEMEDLEMMAR	668,0	2317,0	142,0	483,0	29,0	101,3
ALEMPI PERUSASTE - LÄGRE GRUNDSTADIUM	403,0	1658,0	79,0	345,0	17,6	72,3
YLEMPI PERUSASTE - HÖGRE GRUNDSTADIUM	58,0	125,0	12,0	21,0	2,5	5,5
ALEMPI KESKIASTE - LÄGRE MELLANSTADIUM	164,0	440,0	45,0	94,0	7,0	19,4
YLEMPI KESKIASTE - HÖGRE MELLANSTADIUM	36,0	73,0	5,0	20,0	1,6	3,2
ALIN KORKEA-ASTE - LÄGSTA HÖGSTADIUM	2,0	15,0	-	2,0	0,1	0,7
ALEMPI KAND. ASTE - LÄGRE KANDIDATNIVÅ	1,0	2,0	-	1,0	-	0,1
YLEMPI KAND. ASTE - HÖGRE KANDIDATNIVÅ	4,0	4,0	1,0	-	0,2	0,2
TUTKIJAKOULUTUS - FORSKARUTBILDNING	-	-	-	-	-	-
TOIMIHENKILÖT - TJÄNSTEMÄN	6932,0	10989,0	1256,0	1976,0	328,2	519,3
ALEMPI PERUSASTE - LÄGRE GRUNDSTADIUM	1245,0	2786,0	236,0	529,0	58,0	131,3
YLEMPI PERUSASTE - HÖGRE GRUNDSTADIUM	512,0	1620,0	77,0	283,0	24,5	77,0
ALEMPI KESKIASTE - LÄGRE MELLANSTADIUM	1035,0	2387,0	188,0	409,0	48,5	111,5
YLEMPI KESKIASTE - HÖGRE MELLANSTADIUM	1991,0	2220,0	381,0	412,0	94,3	105,8
ALIN KORKEA-ASTE - LÄGSTA HÖGSTADIUM	813,0	1027,0	149,0	184,0	38,5	48,2
ALEMPI KAND. ASTE - LÄGRE KANDIDATNIVÅ	392,0	496,0	62,0	86,0	18,9	23,8
YLEMPI KAND. ASTE - HÖGRE KANDIDATNIVÅ	824,0	444,0	138,0	71,0	39,6	21,2
TUTKIJAKOULUTUS - FORSKARUTBILDNING	120,0	9,0	25,0	2,0	5,9	0,5
TYÖNTEKIJÄT - ARBETSTAGARE	12987,0	7236,0	2501,0	1408,0	601,2	336,6
ALEMPI PERUSASTE - LÄGRE GRUNDSTADIUM	7945,0	4907,0	1540,0	975,0	366,6	228,2
YLEMPI PERUSASTE - HÖGRE GRUNDSTADIUM	640,0	419,0	110,0	75,0	30,2	19,7
ALEMPI KESKIASTE - LÄGRE MELLANSTADIUM	3802,0	1720,0	743,0	321,0	176,2	79,8
YLEMPI KESKIASTE - HÖGRE MELLANSTADIUM	553,0	162,0	98,0	33,0	26,0	7,6
ALIN KORKEA-ASTE - LÄGSTA HÖGSTADIUM	32,0	20,0	5,0	3,0	1,5	0,9
ALEMPI KAND. ASTE - LÄGRE KANDIDATNIVÅ	9,0	5,0	4,0	1,0	0,4	0,2
YLEMPI KAND. ASTE - HÖGRE KANDIDATNIVÅ	6,0	3,0	1,0	-	0,3	0,1
TUTKIJAKOULUTUS - FORSKARUTBILDNING	-	-	-	-	-	-

PALKAT - LÖNER - WAGES AND SALARIES

KESKIARVO, 1000 MK MEDEL TAL, 1000 MK MEAN, 1000 MK			MEDIAANI, 1000 MK MEDIAN, 1000 MK MEDIAN, 1000 MK		
YHTEENSÄ SAMMANLAGT TOTAL	MIHET MÄN MALES	NAISET KVINNOR FEMALES	YHTEENSÄ SAMMANLAGT TOTAL	MIHET MÄN MALES	NAISET KVINNOR FEMALES
26,5	31,3	21,2	25,7	31,1	22,0
20,6	23,9	16,7	22,0	26,7	19,4
25,8	30,2	23,2	26,2	29,6	25,6
24,8	28,8	20,1	25,3	30,5	21,2
34,5	42,1	26,3	34,1	42,9	27,8
42,9	55,1	32,8	44,1	55,8	33,2
47,8	61,8	36,5	43,5	52,2	34,8
63,2	72,5	46,0	56,9	67,4	46,8
79,2	81,7
1,4	1,6	0,7	-	-	-
1,1	1,3	0,5	-
1,3	1,5	0,9	-
1,4	1,7	0,5	-	0,1	-
2,3	2,5	1,7
5,0
..
7,3	9,4	4,1
..
1,1	2,5	0,7	-	0,8	-
0,8	1,7	0,6	-	0,3	-
1,8	3,4	1,1	0,5
1,8	4,0	1,0	0,2	1,3	-
2,1	2,7	1,8
..
..
..
..
36,4	49,9	27,9	32,0	45,9	26,9
27,4	37,0	23,1	25,7	35,6	23,3
30,5	42,1	26,9	29,8	42,8	28,2
29,6	39,1	25,5	28,2	36,3	25,8
36,8	46,7	28,0	35,4	45,7	28,8
44,1	57,4	33,5	44,5	57,5	33,8
48,3	62,5	37,0	44,1	55,4	35,4
66,9	76,3	49,3	59,1	69,6	46,9
81,2	83,1
27,4	31,2	20,5	26,7	31,3	21,0
27,3	31,1	21,0	26,6	31,1	21,5
23,6	27,6	17,5	24,8	29,0	18,3
27,7	31,3	19,8	27,8	31,9	19,8
31,0	34,7	18,3	27,6	33,8	17,5
33,8	38,2
..
..
..

ANSIOTULOT - FÖRVÄRVSINKOMST - PRIMARY INCOME

KESKIARVO, 1000 MK MEDEL TAL, 1000 MK MEAN, 1000 MK			MEDIAANI, 1000 MK MEDIAN, 1000 MK MEDIAN, 1000 MK		
YHTEENSÄ SAMMANLAGT TOTAL	MIHET MÄN MALES	NAISET KVINNOR FEMALES	YHTEENSÄ SAMMANLAGT TOTAL	MIHET MÄN MALES	NAISET KVINNOR FEMALES
31,0	37,8	23,4	27,7	34,1	22,6
26,7	32,5	19,6	25,0	30,9	20,1
34,2	42,6	27,4	24,6	32,3	25,8
28,2	33,9	22,0	26,9	32,9	21,9
28,4	45,1	27,4	34,8	44,4	28,0
38,5	57,9	33,6	44,4	57,8	33,3
44,6	63,5	37,9	43,5	55,3	34,9
49,3	80,7	51,3	62,7	71,7	46,9
70,3	87,2
85,5
29,6	33,9	16,7	19,8	24,3	9,9
27,5	31,6	13,9	18,7	23,5	9,7
35,2	42,0	21,4	21,1
30,6	36,5	15,5	22,1	26,0	10,2
37,5	41,9	25,3
36,5
..
91,3	105,6	70,6
..
10,7	11,2	10,5	8,2	7,2	8,5
10,5	11,8	10,1	8,2	6,0	8,4
8,9	6,1	10,2	8,1
12,2	13,4	11,6	8,0	7,2	8,6
9,2	7,4	10,1
..
..
..
..
..
..
37,5	51,9	28,4	32,4	47,4	27,2
28,3	39,3	23,5	26,0	37,3	23,4
31,2	43,0	27,5	29,8	42,9	28,3
30,3	40,5	25,8	28,4	38,0	25,8
37,9	48,4	28,6	35,9	47,3	29,2
33,8	59,2	34,1	44,9	58,7	34,1
49,1	63,9	37,4	44,5	56,0	35,4
69,8	80,2	50,5	60,8	71,4	46,9
84,6	86,7
28,3	32,6	20,8	27,5	32,3	21,2
28,4	32,7	21,4	27,3	32,3	21,6
24,0	28,0	17,7	24,8	29,1	18,3
28,6	32,4	20,0	28,3	32,5	20,1
31,8	35,7	18,4	28,3	33,8	17,5
34,7	39,5
..
..
..
..

52. AMMATISSA TOIMIVIEN LUKUMÄÄRÄ DESIILIRYHMISSÄ SUKUPUOLEN JA KOULUTUSTASON MUKAAN. DESIILIRYHMÄT EN MUODOSTETTU AMMATISSA TOIMIVIEN ANSIDOTULUJEN MUKAAN
 ANTAL YRKESVERKSAMMA I DECILGRUPPER ENLIGT KÖN OCH UTBILDNINGSNIVÅ. DECILGRUPPERNA HAR BILDATS ENLIGT YRKESVERKSAMMAS FÖRÄRVÄRSINKOMST
 NUMBER OF ECONOMICALLY ACTIVE IN DECILE GROUPS BY SEX AND LEVEL OF EDUCATION. DECILE GROUPS HAVE BEEN ORDERED BY PRIMARY INCOME OF ECONOMICALLY ACTIVE

SUKUPUOLI JA KOULUTUSTASE KÖN OCH UTBILDNINGSNIVÅ SEX AND LEVEL OF EDUCATION	KAIKKI AMMATISSA TOIMIVAT SAMTLIGA YRKESVERK- SAMMA ALL ECONO- MICALLY ACTIVE	DESIILIRYHMÄT - DECILGRUPPER - DECILE GROUPS									
		I	II	III	IV	V	VI	VII	VIII	IX	X
A. AMMATISSA TOIMIVIEN LUKUMÄÄRÄ, 1000 ANTAL YRKESVERKSAMMA, 1000 NUMBER OF ECONOMICALLY ACTIVE, 1000											
KAIKKI AMMATISSA TOIMIVAT SAMTLIGA YRKESVERKSAMMA	2182.6	218.4	214.7	217.1	217.5	219.0	218.9	219.4	219.5	219.5	219.5
MIEHET - MÄN	1149.3	63.1	80.3	75.4	70.8	86.8	103.4	131.2	159.2	179.5	195.7
ALEMPI PERUSASTE - LÄGRE GRUNDSTADIUM	591.6	39.5	46.3	47.7	45.7	54.8	67.7	77.0	88.8	84.2	39.9
YLEMPI PERUSASTE - HÖGRE GRUNDSTADIUM	57.6	4.0	4.5	3.9	5.9	3.6	4.7	6.2	7.8	6.9	10.2
ALEMPI KESKIASTE - LÄGRE MELLANSTADIUM	266.7	15.1	19.1	21.6	16.2	22.6	24.8	37.1	45.1	41.0	24.1
YLEMPI KESKIASTE - HÖGRE MELLANSTADIUM	128.9	4.0	8.5	4.8	(2.4)	4.1	5.9	7.4	14.3	32.1	45.4
ALIN KORKEA-ASTE - LÄGSTA HÖGSTADIUM	40.4	(0.0)	(.8)	(.5)	(.4)	(1.0)	(.4)	(.9)	(1.8)	7.8	26.9
ALEMPI KAND. ASTE - LÄGRE KANDICATNIVÅ	17.6	(.4)	(.5)	(.8)	(0.0)	(.5)	(0.0)	(1.2)	(.2)	3.7	10.2
YLEMPI KAND. ASTE - HÖGRE KANDICATNIVÅ	35.3	(0.0)	(.5)	(0.0)	(.2)	(.2)	(0.0)	(1.4)	(1.3)	3.3	32.4
TUTKIJAKOULUTUS - FORSKARUTBILDNING	7.2	(0.0)	(0.0)	(0.0)	(0.0)	(0.0)	(0.0)	(0.0)	(0.0)	(.6)	6.6
NAISET - KVINNOR	1034.3	155.3	134.5	137.8	146.7	132.2	115.5	88.2	60.3	40.0	23.8
ALEMPI PERUSASTE - LÄGRE GRUNDSTADIUM	501.7	101.0	75.4	78.0	85.0	65.7	51.1	27.3	9.3	3.3	1.7
YLEMPI PERUSASTE - HÖGRE GRUNDSTADIUM	100.1	10.4	10.2	11.3	10.3	14.9	14.9	14.3	8.4	2.9	2.6
ALEMPI KESKIASTE - LÄGRE MELLANSTADIUM	217.6	30.8	32.9	31.6	33.5	26.4	25.3	20.4	13.0	3.2	.5
YLEMPI KESKIASTE - HÖGRE MELLANSTADIUM	121.8	9.6	10.6	10.7	11.4	14.2	17.3	17.3	16.9	5.2	2.6
ALIN KORKEA-ASTE - LÄGSTA HÖGSTADIUM	45.2	(1.7)	4.0	4.0	4.5	3.9	3.9	3.7	7.6	12.4	3.4
ALEMPI KAND. ASTE - LÄGRE KANDICATNIVÅ	23.8	(.9)	(1.1)	(2.0)	(1.4)	(.5)	(2.0)	3.7	3.8	3.7	4.3
YLEMPI KAND. ASTE - HÖGRE KANDICATNIVÅ	19.6	(.9)	(.3)	(.3)	(.6)	(.2)	(.6)	(1.4)	(1.3)	5.3	8.5
TUTKIJAKOULUTUS - FORSKARUTBILDNING	(.6)	(0.0)	(0.0)	(0.0)	(0.0)	(0.0)	(.3)	(0.0)	(0.0)	(0.0)	(.3)
B. AMMATISSA TOIMIVIEN PROSENTTIJAKAUTUMA PROCENTUELL FÖRDELNING AV YRKESVERKSAMMA PERCENTAGE DISTRIBUTION OF ECONOMICALLY ACTIVE											
KAIKKI AMMATISSA TOIMIVAT SAMTLIGA YRKESVERKSAMMA	100.0	100.0	100.0	100.0	100.0	100.0	100.0	100.0	100.0	100.0	100.0
MIEHET - MÄN	52.6	28.9	37.4	36.5	32.6	39.6	47.2	55.8	72.5	81.8	89.2
ALEMPI PERUSASTE - LÄGRE GRUNDSTADIUM	27.1	18.1	21.6	22.0	21.0	25.0	30.9	35.1	40.4	38.3	18.2
YLEMPI PERUSASTE - HÖGRE GRUNDSTADIUM	2.6	1.8	2.1	1.8	2.7	1.7	2.1	2.8	3.5	3.1	4.6
ALEMPI KESKIASTE - LÄGRE MELLANSTADIUM	12.2	6.9	8.9	10.0	7.5	10.3	11.3	16.9	20.6	16.7	11.0
YLEMPI KESKIASTE - HÖGRE MELLANSTADIUM	5.9	1.9	3.9	2.2	1.1	1.5	2.7	3.4	6.5	14.6	20.7
ALIN KORKEA-ASTE - LÄGSTA HÖGSTADIUM	1.9	0.0	.4	.2	.2	.4	.2	.4	.8	3.6	12.2
ALEMPI KAND. ASTE - LÄGRE KANDICATNIVÅ	.8	.2	.2	.4	0.0	.2	0.0	.6	.1	1.7	4.7
YLEMPI KAND. ASTE - HÖGRE KANDICATNIVÅ	1.8	0.0	.2	0.0	.1	.1	0.0	.6	.6	1.5	14.8
TUTKIJAKOULUTUS - FORSKARUTBILDNING	.3	0.0	0.0	0.0	0.0	0.0	0.0	0.0	0.0	.3	3.0
NAISET - KVINNOR	47.4	71.1	62.6	63.5	67.4	60.4	52.8	40.2	27.5	18.2	10.8
ALEMPI PERUSASTE - LÄGRE GRUNDSTADIUM	23.0	46.3	35.1	35.9	35.1	31.8	23.4	12.4	4.2	1.5	.8
YLEMPI PERUSASTE - HÖGRE GRUNDSTADIUM	4.6	4.8	4.7	5.2	4.7	6.8	6.8	6.5	3.8	1.3	1.2
ALEMPI KESKIASTE - LÄGRE MELLANSTADIUM	10.0	14.1	15.3	14.6	15.4	12.0	11.6	9.3	5.9	1.5	.2
YLEMPI KESKIASTE - HÖGRE MELLANSTADIUM	5.6	4.4	5.0	4.9	5.2	7.4	7.9	7.9	7.7	4.2	1.2
ALIN KORKEA-ASTE - LÄGSTA HÖGSTADIUM	2.3	.8	1.9	1.8	2.1	1.8	1.8	1.7	3.5	5.6	1.5
ALEMPI KAND. ASTE - LÄGRE KANDICATNIVÅ	1.1	.4	.5	.9	.6	.4	.9	1.7	1.7	1.7	1.9
YLEMPI KAND. ASTE - HÖGRE KANDICATNIVÅ	.9	.4	.1	.1	.3	.1	.3	.7	.6	2.4	3.9
TUTKIJAKOULUTUS - FORSKARUTBILDNING	0.0	0.0	0.0	0.0	0.0	0.0	.1	0.0	0.0	0.0	.1

53. AMMATISSA TOIMIVIEN PROSENTTIJAKAUTUMA JA SUHTEELLISET TULOTASOEROT KOULUTUSASTEEN JA SUKUPUOLEN MUKAAN
 PROCENTUELL FÖRDELNING AV YRKESVERKSAMMA OCH RELATIVA SKILLNADER I INKOMSTNIVÅ ENLIGT UTBILDNINGSNIVÅ OCH KÖN
 PERCENTAGE DISTRIBUTION OF ECONOMICALLY ACTIVE AND RELATIVE DIFFERENCES IN INCOME LEVEL BY LEVEL OF EDUCATION AND SEX

KOULUTUSASTE UTBILDNINGSNIVÅ LEVEL OF EDUCATION	LUKUMÄÄRÄN PROSENTTIJAKAU- TUMA PROCENTUELL FÖRDELNING AV ANTALET PERCENTAGE DISTRIBUTION OF NUMBER			SUHTEELLISET TULOTASOEROT PROSENTTEINA KESKIARVOSTA RELATIVA SKILLNADER I INKOMSTNIVÅN I PROCENT AV MEDELTALET RELATIVE DIFFERENCES IN INCOME LEVEL PER CENT OF MEAN VALUE			ANSIOTULOT FÖRVÄRVSINKOMST PRIMARY INCOME		
	YHTEENSÄ SAMMANLAGT TOTAL	MIEMIX MÄN MALES	NAISIA KVINNOR FEMALES	YHTEENSÄ SAMMANLAGT TOTAL	MIEMET MÄN MALES	NAISET KVINNOR FEMALES	YHTEENSÄ SAMMANLAGT TOTAL	MIEMET MÄN MALES	NAISET KVINNOR FEMALES
KAIKKI AMMATISSA TOIMIVAT SAMTLIGA YRKESVERKSAMMA	100,0	100,0	100,0	100,0	100,0	100,0	100,0	100,0	100,0
ALEMPI PERUSASTE - LÄGRE GRUNDSTADIUM	48,9	50,9	46,6	77,9	76,3	78,9	86,0	85,9	83,7
YLEMPI PERUSASTE - HÖGRE GRUNDSTADIUM	7,8	5,5	10,3	97,3	96,6	109,4	90,8	90,3	105,1
ALEMPI KESKIASTE - LÄGRE MELLANSTADIUM	22,4	22,9	21,8	93,5	92,1	94,8	91,6	89,5	94,0
YLEMPI KESKIASTE - HÖGRE MELLANSTADIUM	11,4	11,1	11,6	130,1	134,6	124,5	117,7	119,1	117,0
ALIN KORKEA-ASTE - LÄGSTA HÖGSTADIUM	4,2	3,6	4,9	161,8	176,6	154,8	143,7	153,2	143,6
ALEMPI KAND. ASTE - LÄGRE KANDIDATNIVÅ	2,0	1,7	2,4	180,4	197,6	172,6	158,9	167,8	161,8
YLEMPI KAND. ASTE - HÖGRE KANDIDATNIVÅ	3,0	3,7	2,3	238,3	231,7	217,4	226,8	213,4	219,3
TUTKIJAKOULUTUS - FÖRSKARUTBILDNING	0,3	0,5	-	299,0	261,1	236,3	275,7	230,6	277,3

54. AMMATISSA TOIIVIEN PROSENTTIIKAKAUTUMA JA SUHTEELLISET TULOTASOEROT AMMATTIASEMAN, PÄÄTOIMIALAN JA SUKUPUOLEN MUKAAN .
 PROCENTUELL FÖRDELNING AV YRKESVERKSAMMA OCH RELATIVA SKILLNADER I INKOMSTNIVÅ ENLIGT YRKESSTÄLLNING, HUVUD-
 NÄRINGSGRÉN OCH KÖN
 PERCENTAGE DISTRIBUTION OF ECONOMICALLY ACTIVE AND RELATIVE DIFFERENCES IN INCOME LEVEL BY OCCUPATIONAL STATUS,
 MAIN INDUSTRY AND SEX

AMMATTIASEMA JA PÄÄTOIMIALA YRKESSTÄLLNING OCH HUVUDNÄRINGS- GRÉN OCCUPATIONAL STATUS AND MAIN INDUSTRY	LUKUMÄÄRÄN PROSENTTIIKAKAU- TUMA PROCENTUELL FÖRDELNING AV ANTALET PERCENTAGE DISTRIBUTION OF NUMBER			SUHTEELLISET TULOTASOEROT PROSENTTEINA KESKIARVOSTA RELATIVA SKILLNADER I INKOMSTNIVÅN I PROCENT AV MEDELTALET RELATIVE DIFFERENCES IN INCOME LEVEL PER CENT OF MEAN VALUE			ANSIOTULOT FÖRVÄRVSINKOMST PRIMARY INCOME		
	YHTEENSÄ SAMMANLAGT TOTAL	MIEMÄ MÄN MALES	NAISIA KVINNOR FEMALES	YHTEENSÄ SAMMANLAGT TOTAL	MIEMÄ MÄN MALES	NAISIA KVINNOR FEMALES	YHTEENSÄ SAMMANLAGT TOTAL	MIEMÄ MÄN MALES	NAISIA KVINNOR FEMALES
KAIKKI AMMATISSA TOIIVAT SAMTLIGA YRKESVERKSAMMA	100,0	100,0	100,0	100,0	100,0	100,0	100,0	100,0	100,0
MAA-, METSÄ- JA KALATALOUS JORDBRUK, SKOGSBRUK OCH FISKE	15,1	16,8	13,3	17,3	21,4	7,7	63,7	68,4	47,6
KAIIVOS- JA MUU KAIVANNAISTOIMINTA BRYTNING AV MINERALISKA PRODUKTER	0,5	0,8	0,1	130,7	114,1	113,4	125,6	107,0	102,8
TEOLLISUUS TILLVERKNING	25,5	29,6	20,8	116,8	114,5	109,5	104,4	100,1	101,1
SÄHKÖ-, KAASU- JA VESIHUOLTO EL-, GAS- OCH VATTENFÖRSÖRJNING /	1,5	2,2	0,6	144,8	132,7	117,4	128,4	114,0	108,8
RAKENNUSTOIMINTA BYGGNADSVÄRSAMHET	6,8	11,5	1,6	118,2	103,0	113,4	112,5	95,4	108,0
KAUPPA, RAVITSEMIS- JA MAJOITUS- TOIMINTA - HANDEL, RESTAURANG- OCH HOTELLVÄRSAMHET	14,4	10,8	18,4	95,4	106,8	94,2	93,5	104,0	94,9
KULJETUS, VARASTOINTI JA TIETOLII- KENNE - SAMFÄRDESEL, LAGRING, POST- OCH TELEKOMMUNIKATIONER	7,8	10,8	4,4	108,8	95,9	121,3	113,1	100,9	114,0
RAHOITUS-, VAKUUTUS-, KIINTEISTÖ- JA LIIKE-ELÄMÄÄ PALVELEVA TOIMINTA BANK-, FÖRSÄKRINGS-, FASTIGHETS- OCH UPPDRAGSVERKSAMHET	5,1	3,3	7,0	126,4	148,4	126,3	114,7	134,9	117,4
YHTEISKUNNALLISET JA HENKILÖKOHTAISET PALVELUKSET - SAMHÄLLS- OCH PERSON- LIGA TJÄNSTER	23,2	13,9	33,5	121,3	142,5	124,8	109,4	127,2	117,0
TOIMIALA TUNTEMATON NÄRINGSGRÉN OKÄND	0,2	0,2	0,2	50,9	45,9	59,3	86,9	90,8	81,4
YRITTÄJÄT - FÖRETAGARE	10,8	15,4	5,7	5,0	5,0	3,0	95,6	89,6	71,3
MAA-, METSÄ- JA KALATALOUS JORDBRUK, SKOGSBRUK OCH FISKE	7,3	10,7	3,6	4,7	4,8	1,8	80,4	76,4	50,2
KAIIVOS- JA MUU KAIVANNAISTOIMINTA BRYTNING AV MINERALISKA PRODUKTER	-	0,1	-	7,7	6,5	-	149,8	122,8	-
TEOLLISUUS TILLVERKNING	0,4	0,6	0,2	4,2	3,9	3,5	95,9	90,3	50,6
SÄHKÖ-, KAASU- JA VESIHUOLTO EL-, GAS- OCH VATTENFÖRSÖRJNING	-	-	-	8,9	7,5	-	140,9	115,5	-
RAKENNUSTOIMINTA BYGGNADSVÄRSAMHET	0,3	0,6	-	9,1	7,6	19,8	141,8	116,6	159,5
KAUPPA, RAVITSEMIS- JA MAJOITUS- TOIMINTA - HANDEL, RESTAURANG- OCH HOTELLVÄRSAMHET	1,0	1,0	0,9	3,9	4,6	2,5	127,6	126,7	125,4
KULJETUS, VARASTOINTI JA TIETOLII- KENNE - SAMFÄRDESEL, LAGRING, POST- OCH TELEKOMMUNIKATIONER	0,9	1,6	0,1	3,1	2,5	7,2	149,3	125,2	103,2
RAHOITUS-, VAKUUTUS-, KIINTEISTÖ- JA LIIKE-ELÄMÄÄ PALVELEVA TOIMINTA BANK-, FÖRSÄKRINGS-, FASTIGHETS- OCH UPPDRAGSVERKSAMHET	0,1	0,2	0,1	16,1	9,8	36,3	166,4	156,1	129,3
YHTEISKUNNALLISET JA HENKILÖKOHTAISET PALVELUKSET - SAMHÄLLS- OCH PERSON- LIGA TJÄNSTER	0,7	0,6	0,8	9,3	13,2	4,9	103,2	112,9	98,6
AVUSTAVAT PERHEFNJÄSENET MEDHJÄLPANDE FAMILJEMEDLEMMAR	6,1	2,6	10,0	4,2	7,9	3,4	34,3	29,6	44,8
MAA-, METSÄ- JA KALATALOUS JORDBRUK, SKOGSBRUK OCH FISKE	5,4	2,4	8,9	4,0	7,6	3,2	33,2	29,1	43,1
KAIIVOS- JA MUU KAIVANNAISTOIMINTA BRYTNING AV MINERALISKA PRODUKTER	-	-	-	-	-	-	-	-	-
TEOLLISUUS TILLVERKNING	0,1	-	0,2	8,1	16,4	7,1	46,5	53,2	56,2
SÄHKÖ-, KAASU- JA VESIHUOLTO EL-, GAS- OCH VATTENFÖRSÖRJNING	-	-	-	-	-	-	55,0	-	72,9
RAKENNUSTOIMINTA BYGGNADSVÄRSAMHET	-	-	0,1	2,2	-	3,0	38,3	12,2	52,7

54. JATA. - FORTS. - CONT.)

AMMATTIASEMA JA PÄÄTOIMIALA YRKESSTÄLLNING OCH HUVUDNÄRINGS- GREN OCCUPATIONAL STATUS AND MAIN INDUSTRY	LUKUMÄÄRÄN PROSENTTIJAKAU- TUMA PROCENTUELL FÖRDELNING AV ANTALET PERCENTAGE DISTRIBUTION OF NUMBER			SUHTEELLISET TULOTASOEROT PROSENTTEINA KESKIARVOSTA RELATIVA SKILLNADER I INKOMSTNIVÅN I PROCENT AV MEDELTALET RELATIVE DIFFERENCES IN INCOME LEVEL PER CENT OF MEAN VALUE			ANSIOTULOT FÖRVÄRVSINKOMST PRIMARY INCOME		
	YHTEENSÄ SAMMANLAGT TOTAL	MIEMIÄ MÄN MALES	NAISIA KVINNOR FEMALES	YHTEENSÄ SAMMANLAGT TOTAL	MIEMIET MÄN MALES	NAISET KVINNOR FEMALES	YHTEENSÄ SAMMANLAGT TOTAL	MIEMIET MÄN MALES	NAISET KVINNOR FEMALES
KAUPPA, RAVITSEMIS- JA MAJOITUS- TOIMINTA - HANDEL, RESTAURANG- OCH HOTELLVERKSAMHET	0,3	0,1	0,5	4,2	8,4	3,9	49,8	33,6	68,2
KULJETUS, VARASTOINTI JA TIETOLII- KENNE - SAMFÄRDESEL, LAGRING, POST- OCH TELEKOMMUNIKATIONER	0,1	-	0,1	11,6	20,9	6,7	35,5	38,3	39,9
RAHOITUS-, VAKUUTUS-, KIINTEISTÖ- JA LIIKE-ELÄMÄÄ PALVELEVA TOIMINTA BANK-, FÖRSÄKRINGS-, FASTIGHETS- OCH UPPDRAGSVERKSAMHET	-	-	0,1	3,3	-	4,5	37,4	-	53,3
YHTEISKUNNALLISET JA HENKILÖKOHTAISET PALVELUKSET - SAMHÄLLS- OCH PERSON- LIGA TJÄNSTER	0,1	-	0,1	6,6	7,8	7,8	36,0	30,9	47,3
TOIMIHENKILÖT - TJÄNSTEMÄN	39,4	28,9	51,1	137,4	159,5	131,8	120,9	137,3	121,2
MAA-, METSÄ- JA KALATALOUS JORDBRUK, SKOGSBRUK OCH FISKE	0,6	0,9	0,3	145,1	133,2	119,8	135,9	119,5	126,6
KAIVOS- JA MUU KAIVANNAISTOIMINTA BRYTNING AV MINERALISKA PRODUKTER	0,1	0,1	-	192,3	184,6	140,6	166,2	154,6	127,8
TEOLLISUUS TILLVERKNING	5,7	5,8	5,6	156,6	171,4	129,5	137,4	146,4	118,7
SÄHKÖ-, KAASU- JA VESIHUOLTO EL-, GAS- OCH VATTENFÖRSÖRJNING	0,4	0,5	0,3	170,0	179,0	125,3	147,5	150,5	114,8
RAKENNUSTOIMINTA BYGGNADSVVERKSAMHET	1,3	1,7	0,8	159,9	154,5	131,8	141,9	133,4	121,6
KAUPPA, RAVITSEMIS- JA MAJOITUS- TOIMINTA - HANDEL, RESTAURANG- OCH HOTELLVERKSAMHET	9,2	6,2	12,6	110,7	134,6	105,7	97,7	116,5	97,4
KULJETUS, VARASTOINTI JA TIETOLII- KENNE - SAMFÄRDESEL, LAGRING, POST- OCH TELEKOMMUNIKATIONER	2,5	2,0	3,1	135,6	149,5	132,5	118,5	127,6	121,1
RAHOITUS-, VAKUUTUS-, KIINTEISTÖ- JA LIIKE-ELÄMÄÄ PALVELEVA TOIMINTA BANK-, FÖRSÄKRINGS-, FASTIGHETS- OCH UPPDRAGSVERKSAMHET	3,8	2,3	5,5	143,2	178,9	139,6	124,6	151,1	128,1
YHTEISKUNNALLISET JA HENKILÖKOHTAISET PALVELUKSET - SAMHÄLLS- OCH PERSON- LIGA TJÄNSTER	15,6	9,2	22,8	141,7	168,3	145,2	124,7	145,6	133,5
TYÖNTEKIJÄT - ARBETSÄGARE	43,6	53,0	33,1	103,2	99,8	96,8	91,4	86,1	88,9
MAA-, METSÄ- JA KALATALOUS JORDBRUK, SKOGSBRUK OCH FISKE	1,7	2,8	0,6	67,1	58,9	66,9	63,4	53,9	65,9
KAIVOS- JA MUU KAIVANNAISTOIMINTA BRYTNING AV MINERALISKA PRODUKTER	0,4	0,6	-	127,1	110,2	98,1	114,7	96,4	88,6
TEOLLISUUS TILLVERKNING	19,2	23,1	14,8	107,9	103,4	104,4	95,1	88,7	95,6
SÄHKÖ-, KAASU- JA VESIHUOLTO EL-, GAS- OCH VATTENFÖRSÖRJNING	1,0	1,7	0,2	135,9	120,2	107,5	119,8	102,6	100,3
RAKENNUSTOIMINTA BYGGNADSVVERKSAMHET	5,2	9,2	0,7	115,1	99,2	106,2	103,9	86,9	97,2
KAUPPA, RAVITSEMIS- JA MAJOITUS- TOIMINTA - HANDEL, RESTAURANG- OCH HOTELLVERKSAMHET	3,9	3,5	4,3	89,3	90,4	91,9	78,4	77,4	84,3
KULJETUS, VARASTOINTI JA TIETOLII- KENNE - SAMFÄRDESEL, LAGRING, POST- OCH TELEKOMMUNIKATIONER	4,3	7,1	1,2	116,9	102,6	110,7	103,8	88,3	102,7
RAHOITUS-, VAKUUTUS-, KIINTEISTÖ- JA LIIKE-ELÄMÄÄ PALVELEVA TOIMINTA BANK-, FÖRSÄKRINGS-, FASTIGHETS- OCH UPPDRAGSVERKSAMHET	1,1	0,8	1,4	85,9	96,5	85,0	75,7	83,8	77,8
YHTEISKUNNALLISET JA HENKILÖKOHTAISET PALVELUKSET - SAMHÄLLS- OCH PERSON- LIGA TJÄNSTER	6,8	4,1	9,9	86,3	102,6	88,2	75,4	87,4	81,0

55. PALKKATULOJA SAANEIDEN LUKUMÄÄRÄ JA PALKKATASO AMMATTIASEMAN JA TULONANSAITSEMISAJAN MUKAAN
 ANTAL PERSONER SOM ERHÅLLIT LÖNEINKOMST OCH DERAS LÖNENIVÅ ENLIGT YRKESSTÄLLNING OCH FÖRVÄRVSTID
 NUMBER AND INCOME LEVEL OF WAGE AND SALARY EARNERS BY OCCUPATIONAL STATUS AND EARNING PERIOD

AMMATTIASEMA JA TULONANSAITSEMIS- AIKA YRKESSTÄLLNING OCH FÖRVÄRVSTID OCCUPATIONAL STATUS AND EARNING PERIOD	LUKUMÄÄRÄ - ANTAL - NUMBER						PALKAT - LÖNER - WAGES AND SALARIES					
	POSTITIEDUSTE- LUSSA I POSTENKÄTEN IN POSTAL SURVEY		HAASTATTELUSSA I INTERVJUN IN INTERVIEW		PERUSJOUKOSSA I POPULA- TIONEN IN POPULATION 1000		KESKIARVO, 1000 MK MEDEL TAL, 1000 MK MEAN, 1000 MK		MEDIAANI, 1000 MK MEDIAN, 1000 MK MEDIAN, 1000 MK			
	MIE- HIÄ MÄN MALES	NAISIA KVIN- NOR FE- MALES	MIE- HIÄ MÄN MALES	NAISIA KVIN- NOR FE- MALES	MIE- HIÄ MÄN MALES	NAISIA KVIN- NOR FE- MALES	YHT. SAM- LAGT TOTAL	MIE- HET MÄN MALES	NAISET KVIN- NOR FE- MALES	YHT. SAM- LAGT TOTAL	MIE- HET MÄN MALES	NAISET KVIN- NOR FE- MALES
KAIKKI PALKKATULOJA SAANEET SAMTLIGA LÖNEINKOMSTTAGARE	27255,0	25356,0	5232,0	4780,0	1261,4	1181,4	24,2	28,9	19,1	23,1	28,6	19,9
KOKOPÄIVÄTYÖ - HELTIDSARBETE	20997,0	17772,0	4119,0	3432,0	978,1	833,7	31,0	36,3	24,9	29,6	34,7	25,2
12 KUUKAUTTA - MÄNADER	15298,0	13080,0	2938,0	2499,0	716,2	615,4	35,5	41,7	28,3	31,9	37,1	26,9
10-11 KUUKAUTTA - MÄNADER	2006,0	1468,0	280,0	194,0	92,8	68,8	28,1	32,6	22,1	25,2	29,2	20,5
5-9 KUUKAUTTA - MÄNADER	2210,0	2019,0	475,0	440,0	101,3	93,6	17,7	19,8	15,5	15,1	16,7	13,7
1-4 KUUKAUTTA - MÄNADER	1483,0	1205,0	426,0	299,0	67,8	55,8	7,7	8,5	6,9	6,8	6,8	2,2
OSAPÄIVÄTYÖ - DELTIDSARBETE	6258,0	7584,0	1113,0	1348,0	283,3	347,7	4,4	3,5	5,1	2,6	2,7	2,5
6-12 KUUKAUTTA - MÄNADER	334,0	1644,0	54,0	263,0	15,6	76,8	14,5	17,0	14,0	12,5	13,7	12,3
MUUT - ÖVRIGA	5924,0	5940,0	1059,0	1085,0	267,7	270,9	2,7	2,8	2,6	2,2	2,5	1,8
PALKANSAAJAT - LÖNTAGARE	19848,0	18211,0	3747,0	3396,0	925,9	854,7	31,8	38,0	25,1	29,0	34,6	24,5
TOIMIHENKILÖT - TJÄNSTEMÄN	6954,0	11051,0	1262,0	2000,0	329,1	521,6	36,4	49,9	27,9	32,1	45,9	27,0
KOKOPÄIVÄTYÖ - HELTIDSARBETE	6842,0	10315,0	1240,0	1882,0	323,8	486,7	37,4	50,4	28,8	32,8	46,3	27,7
12 KUUKAUTTA - MÄNADER	6053,0	8481,0	1118,0	1559,0	286,6	400,7	40,0	52,9	30,8	34,5	48,0	29,3
10-11 KUUKAUTTA - MÄNADER	341,0	684,0	47,0	87,0	16,1	32,2	29,5	40,4	24,0	27,8	38,0	22,7
5-9 KUUKAUTTA - MÄNADER	448,0	1150,0	75,0	236,0	21,0	53,8	19,1	23,7	17,3	15,7	17,6	15,1
OSAPÄIVÄTYÖ, 6-12 KUUKAUTTA DELTIDSARBETE, 6-12 MÄNADER	112,0	736,0	22,0	118,0	5,3	34,9	15,8	19,4	15,2	14,4	..	14,0
TYÖNTEKIJÄT - ARBETSTAGARE	12894,0	7160,0	2485,0	1396,0	596,8	333,1	27,6	31,4	20,7	26,9	31,4	21,0
KOKUPÄIVÄTYÖ - HELTIDSARBETE	12672,0	6252,0	2453,0	1251,0	586,6	291,2	28,4	31,7	21,8	27,6	31,5	21,9
12 KUUKAUTTA - MÄNADER	9245,0	4599,0	1820,0	940,0	429,6	214,8	30,7	34,3	23,6	30,1	33,8	23,5
10-11 KUUKAUTTA - MÄNADER	1665,0	784,0	233,0	107,0	76,7	36,6	27,5	30,9	20,4	24,5	27,8	19,5
5-9 KUUKAUTTA - MÄNADER	1762,0	869,0	400,0	204,0	80,3	39,8	16,9	18,8	13,1	14,6	16,3	11,6
OSAPÄIVÄTYÖ, 6-12 KUUKAUTTA DELTIDSARBETE, 6-12 MÄNADER	222,0	908,0	32,0	145,0	10,2	41,9	13,5	15,7	12,9	11,3	12,3	11,0

VILJELIJÄTALOUSKOHTAISET TAULUKOT

Sivut: 98–104

Taulukoiden sisältö:

56 – 60 Viljelijätalouksien tulot tulolajeittain

TABELLER ÖVER JORDBRUKARHUSHÅLL

Sid.: 98–104

Tabellernas innehåll:

56 – 60 Jordbrukarhushållens inkomster enligt inkomsttyp

56. VILJELIJÄTALOUKSIEN TULOT TULOLAJEITTAIN SOSIOEKONOMISEN ASEMAN JA PELTOPINTA-ALAN MUKAAN
 JORDBRUKARHUSHÄLLENS INKOMSTER ENLIGT INKOMSTTYP EFTER SOCIOEKONOMISK STÄLLNING OCH ÅKERAREAL
 INCOME OF FARMER HOUSEHOLDS BY TYPE OF INCOME, SOCIO-ECONOMIC GROUP AND ARABLE AREA

KOKONAISARVO, 1000 MK - TOTALVÄRDE, 1000 MK - TOTAL VALUE, 1000 MK

SOSIOEKONOMINEN ASEMA JA PELTO- PINTA-ALA SOCIOEKONOMISKSTÄLLNING OCH ÅKERAREAL SOCIO-ECONOMIC GROUP AND ARABLE AREA	KOTITALOUKSIEN LUKUMÄÄRÄ ANTAL HUSHÄLL NUMBER OF HOUSEHOLDS			TULOJEN SUMMA INKOMSTER SAMMANLAGT TOTAL OF INCOMES		TULOT MAATA- LOUDESTA INKOMSTER AV JORDBRUK INCOME FROM AGRICULTURE
	POSTITIE- DUSTELUSSA I POST- ENKÄTEN IN POSTAL SURVEY	HAASTAT- TELUSSA I INTER- VJUN IN INTER- VIEW	PERUS- JOUKOSSA I POPU- LATIONEN IN POPU- LATION, 1000	TUOTANNONTEKIJÄTULOT FAKTORINKOMST FACTOR INCOME	YHTEENSÄ SAMMANLAGT TOTAL	
KAIKKI VILJELIJÄTALOUDET SAMTLIGA JORDBRUKARHUSHÄLL	3019,0	882,0	169,2	7957081,1	2308418,6	3143259,4
2- 4.99 HA	438,0	115,0	23,9	725091,4	391657,8	168681,0
5- 9.99 HA	1046,0	335,0	59,9	2442849,3	839124,0	814788,6
10-19.99 HA	967,0	290,0	54,4	2723227,0	687982,5	1148350,5
20+ HA	568,0	142,0	30,9	2065913,5	389654,4	1011439,3
1. YKITTÄJÄT - FÖRETAGARE	2311,0	671,0	129,3	6124546,5	1131683,8	2831451,0
11. MAATALOUSYRITTÄJÄT JORDBRUKSFÖRETAGARE	2258,0	651,0	126,3	5916809,4	1095873,6	2797691,3
2- 4.99 HA	184,0	51,0	10,1	242451,9	65541,8	104411,0
5- 9.99 HA	737,0	240,0	42,5	1626521,6	341068,4	673436,3
10-19.99 HA	820,0	232,0	45,6	2187491,9	401916,9	1046153,8
20+ HA	517,0	128,0	28,1	1860344,0	287346,5	973690,2
12. MUUT YRITTÄJÄT - ÖVRIGA FÖRETAGARE	53,0	20,0	3,0	207737,1	35810,2	33759,7
2- 4.99 HA	11,0	5,0	0,7	43259,0	6756,2	5303,2
5- 9.99 HA	24,0	8,0	1,3	76087,4	17733,1	11390,8
10-19.99 HA	11,0	4,0	0,6	59281,7	5752,6	7401,3
20+ HA	7,0	3,0	0,4	29108,9	5568,4	9664,3
2. PALKANSAAJAT - LÖNTAGARE	496,0	177,0	29,1	1715305,6	1148360,5	277313,5
21,22,23. TOIMIHENKILÖT - TJÄNSTEMÄN	109,0	45,0	6,5	465200,2	318807,4	53112,7
2- 4.99 HA	23,0	8,0	1,3	79803,6	64740,2	6006,0
5- 9.99 HA	28,0	13,0	1,7	113186,2	81279,4	10482,7
10-19.99 HA	37,0	19,0	2,4	182418,5	115118,5	24347,0
20+ HA	21,0	5,0	1,2	89791,9	57669,3	12277,1
24,25,26. TYÖNTEKIJÄT - ARBETARE	387,0	132,0	22,5	1250105,4	829553,1	224200,7
2- 4.99 HA	128,0	37,0	7,2	326948,8	244352,2	39106,3
5- 9.99 HA	177,0	63,0	10,4	586370,5	386235,1	106086,3
10-19.99 HA	66,0	29,0	4,0	270163,5	160198,7	63590,8
20+ HA	16,0	3,0	0,9	66622,6	38767,1	15417,3
3. AMMATISSA TOIMIMATTOMAT ICKE YRKESVERKSAMMA	212,0	34,0	10,8	117229,0	28374,3	34494,9
2- 4.99 HA	92,0	14,0	4,6	32628,0	10267,4	13854,4
5- 9.99 HA	80,0	11,0	4,0	40683,6	12807,8	13392,5
10-19.99 HA	33,0	6,0	1,8	23871,4	4995,9	6857,5
20+ HA	7,0	3,0	0,4	20046,1	303,1	390,4

TULOT METSÄTALOUSTESTA - INKOMSTER AV SKOGSBRUK INCOME FROM FORESTRY					TULONSIIROT TRANSFERERINGAR CURRENT TRANSFER	KÄYTETTÄVISSÄ OLEVAT TULOT DISPONIBEL INKOMST AVAILABLE INCOME	
YHTEENSÄ SAMMANLAGT TOTAL	PYSTYKAU- POISTA AV AVSLUT PÅ ROT FROM SALE OF STANDING TIMBER	HANKINTA- KAUPOISTA AV LEVERANS- KÖP FROM SALE ON DELIVERY	MUUSTA PUU- TAVARAN MYNNISTÄ AV ANNAN FÖR- SÄLJNING AV VIRKE FROM OTHER SALE OF TIMBER	MUUT TULOT ÖVRIGA INKOMSTER OTHER INCOME	SAADUT ERHÄLLNA RECEIVED	MAKSETUT BETALDA PAID	
1257488,8	469059,8	356068,9	23827,3	1111914,6	1552810,9	1802414,6	7697419,6
55949,7	24492,0	6555,5	1794,4	103549,8	257849,8	151883,2	828549,8
381930,1	123291,0	88112,1	6965,3	380667,0	596806,2	442524,8	2588470,8
482819,3	162913,5	171672,6	5197,5	349113,1	482774,5	584330,3	2618562,4
336789,6	158363,3	89728,6	9870,1	278584,8	215380,4	623676,2	1661836,6
1099279,2	420692,3	326596,1	21919,6	934781,8	1165603,6	1387974,3	5893320,0
1078098,0	415394,3	313496,1	21919,6	817235,9	1145147,8	1321729,7	5731290,3
32476,1	13697,5	2901,0	1498,0	36982,4	114223,2	38491,6	315865,2
315805,5	106835,2	78545,0	6347,9	272594,4	427220,6	268845,8	1777193,3
415077,0	144526,5	142321,5	4203,6	272620,3	409706,0	449700,8	2144364,5
314739,4	150335,1	89728,6	9870,1	235038,8	193998,0	564691,5	1493867,4
21181,2	5298,0	13100,0	-	117545,9	20455,8	66244,6	162029,7
3220,8	1498,0	-	-	27864,1	2505,2	13427,6	32392,0
1585,7	-	-	-	46342,7	10873,9	22412,3	64541,6
11737,2	-	13100,0	-	33778,8	3016,9	19966,4	42353,1
4637,4	3800,0	-	-	9560,3	4059,9	10438,2	22742,9
135978,7	40331,2	24948,9	1713,6	145519,6	246046,9	387349,2	1573308,3
38063,2	14066,0	8220,0	354,6	53906,9	52432,6	127841,6	389750,4
3331,9	1215,0	697,5	-	5456,6	8880,0	22308,4	66468,1
7393,1	1190,0	716,0	289,5	13752,6	16999,1	24580,3	105608,6
24348,4	11661,0	6806,5	65,1	17820,9	20667,4	47655,0	155336,2
2989,9	-	-	-	16876,8	5886,1	33297,9	62337,4
97915,4	26265,2	16728,9	1359,0	91612,7	193614,3	259507,6	1183557,9
14942,8	6469,0	2957,0	296,4	26966,5	65433,5	69576,3	322689,3
47693,2	14920,0	5657,9	133,8	43324,2	95361,2	118502,4	562655,2
26442,1	4692,0	8114,0	928,8	18041,2	27116,5	58105,8	239124,3
8837,3	184,2	-	-	3280,7	5703,2	13323,1	59089,1
22230,9	8036,3	4523,8	194,0	31613,2	141160,4	27091,1	230791,4
1978,1	1612,5	-	-	6280,2	66807,9	8079,3	91135,2
9452,6	345,8	3193,2	194,0	4653,1	46351,5	8184,0	78472,1
5214,6	2034,0	1330,6	-	6851,8	22267,8	8902,3	37384,3
5585,5	4044,0	-	-	13828,2	5733,2	1925,6	23799,9

57. VIJELIJÄTALOUKSIEN KESKIMÄÄRÄISET TULOT TULOLAJEITTAIN SOSIOEKONOMISEN ASEMAN JA PELTOPINTA-ALAN MUKAAN
 JORDBRUKARHUSHÄLLENS GENOMSNITTLIGA INKOMSTER ENLIGT INKOMSTTYP EFTER SOCIOEKONOMISK STÄLLNING OCH ÅKERAREAL
 AVERAGE INCOME OF FARMER HOUSEHOLDS BY TYPE OF INCOME, SOCIO-ECONOMIC GROUP AND ARABLE AREA

SOSIOEKONOMINEN ASEMA JA PELTO- PINTA-ALA SOCIOEKONOMISK STÄLLNING OCH ÅKERAREAL SOCIO-ECONOMIC GROUP AND ARABLE AREA	KOTITALOUKSIEN LUKUMÄÄRÄ ANTAL HUSHÄLL NUMBER OF HOUSEHOLDS			TULOTASO, KESKIMÄÄRÄ, 1000 MK INKOMSTNIVÅ, MEDELTA, 1000 MK INCOME LEVEL, MEAN, 1000 MK		
	POSTITIE- DUSTELUSSA I POST- ENKÄTEN IN POSTAL SURVEY	HAASTAT- TELUSSA I INTER- VJUN IN INTER- VIEW	PERUS- JOUKOSSA I POPU- LATIONEN IN POPU- LATION, 1000	TUOTANNONTEKIJÄTULOT FAKTORINKOMST FACTOR INCOME	YHTEENSÄ SAMMANLAGT TOTAL	PALKAT LÖNER WAGES AND SALARIES
KAIKKI VIJELIJÄTALOUDET SAMTLIGA JORDBRUKARHUSHÄLL	3019,0	882,0	169,2	47,0	13,6	18,6
2- 4.99 HA	438,0	115,0	23,9	30,3	16,4	7,1
5- 9.99 HA	1046,0	335,0	59,9	40,8	14,0	13,6
10-19.99 HA	967,0	290,0	54,4	50,1	12,7	21,1
20+ HA	568,0	142,0	30,9	66,8	12,6	32,7
1. YRITTÄJÄT - FÖRETAGARE	2311,0	671,0	129,3	47,4	8,8	21,9
11. MAATALOUSYRITTÄJÄT JORDBRUKSFÖRETAGARE	2258,0	651,0	126,3	46,9	8,7	22,2
2- 4.99 HA	184,0	51,0	10,1	24,1	6,5	10,4
5- 9.99 HA	737,0	240,0	42,5	38,3	8,0	15,9
10-19.99 HA	820,0	232,0	45,6	47,9	8,8	22,9
20+ HA	517,0	128,0	28,1	66,2	10,2	34,7
12. MUUT YRITTÄJÄT - ÖVRIGA FÖRETAGARE	53,0	20,0	3,0	68,4	11,8	11,1
2- 4.99 HA	11,0	5,0	0,7	60,3	9,4	7,4
5- 9.99 HA	24,0	8,0	1,3	57,2	13,3	8,6
10-19.99 HA	11,0	4,0	0,6	98,6	9,6	12,3
20+ HA	7,0	3,0	0,4	75,2	14,4	25,0
2. PALKANSAAJAT - LÖNTAGARE	496,0	177,0	29,1	59,0	39,5	9,5
21,22,23. TUIMIHENKILÖT - TJÄNSTEMÄN	109,0	45,0	6,5	71,1	48,8	8,1
2- 4.99 HA	23,0	8,0	1,3	60,1	48,8	4,5
5- 9.99 HA	28,0	13,0	1,7	67,1	48,2	6,2
10-19.99 HA	37,0	19,0	2,4	77,4	48,8	10,3
20+ HA	21,0	5,0	1,2	76,9	49,4	10,5
24,25,26. TYÖNTEKIJÄT - ARBETARE	387,0	132,0	22,5	55,5	36,8	10,0
2- 4.99 HA	128,0	37,0	7,2	45,5	34,0	5,4
5- 9.99 HA	177,0	63,0	10,4	56,1	37,0	10,2
10-19.99 HA	66,0	29,0	4,0	67,2	39,9	15,8
20+ HA	16,0	3,0	0,9	76,4	44,5	17,7
3. AMMATISSA TUIMIMATTOMAT ICKE YRKESVERKSAMMA	212,0	34,0	10,8	10,9	2,6	3,2
2- 4.99 HA	92,0	14,0	4,6	7,1	2,2	3,0
5- 9.99 HA	80,0	11,0	4,0	10,2	3,2	3,3
10-19.99 HA	33,0	6,0	1,8	13,6	2,8	3,9
20+ HA	7,0	3,0	0,4	47,2	0,7	0,9

TULOT METSÄTALOUDESTA - INKOMSTER AV SKOGSBRUK INCOME FROM FORESTRY					MUUT TULOT ÖVRIGA INKOMSTER OTHER INCOME	TULONSIIRROT TRANSFERERINGAR CURRENT TRANSFERS		KÄYTETTÄVISSÄ OLEVAT TULOT DISPONIBEL INKOMST AVAILABLE INCOME
YHTEENSÄ SAMMANLAGT TOTAL	PYSTYKAU- POISTA AV AVSLUT PÅ ROT FROM SALE OF STANDING TIMBER	HANKINTA- KAUPOISTA AV LEVERANS- KÖP FROM SALE ON DELIVERY	MUUSTA PUU- TAVARAN HYNNISTÄ AV ANNAN FÖR- SÄLJNING AV VIRKE FROM OTHER SALE OF TIMER	SAADUT ERHÄLLNA RECEIVED		MAKSETUT BETALDA PAID		
7,4	2,8	2,1	0,1	6,6	9,2	10,7	45,5	
2,3	1,0	0,3	0,1	4,3	10,8	6,4	34,7	
6,4	2,1	1,5	0,1	6,4	10,0	7,4	43,2	
8,9	3,0	3,2	0,1	6,4	8,9	10,7	48,2	
10,9	5,1	2,9	0,3	9,0	7,0	20,2	53,7	
8,5	3,3	2,5	0,2	7,2	9,0	10,7	45,6	
8,5	3,3	2,5	0,2	6,5	9,1	10,5	45,4	
3,2	1,4	0,3	0,1	3,7	11,3	3,8	31,3	
7,4	2,5	1,8	0,1	6,4	10,1	6,3	41,8	
9,1	3,2	3,1	0,1	6,0	9,0	9,9	47,0	
11,2	5,4	3,2	0,4	8,4	6,9	20,1	53,2	
7,0	1,7	4,3	-	38,7	6,7	21,8	53,4	
4,5	2,1	-	-	38,9	3,5	18,7	45,2	
1,2	-	-	-	34,8	8,2	16,9	48,5	
19,5	-	21,8	-	56,2	5,0	33,2	70,5	
12,0	9,8	-	-	24,7	10,5	27,0	58,8	
4,7	1,4	0,9	0,1	5,0	8,5	13,3	54,1	
5,8	2,2	1,3	0,1	8,2	8,0	19,6	59,6	
2,5	0,9	0,5	-	4,1	6,7	16,8	50,1	
4,4	0,7	0,4	0,2	8,2	10,1	14,6	62,6	
10,3	4,9	2,9	-	7,6	8,8	20,2	65,9	
2,6	-	-	-	14,5	5,0	28,5	53,4	
4,3	1,2	0,7	0,1	4,1	8,6	11,5	52,6	
2,1	0,9	0,4	-	3,8	9,1	9,7	44,9	
4,6	1,4	0,5	-	4,1	9,1	11,3	53,9	
6,6	1,2	2,0	0,2	4,5	6,7	14,5	59,5	
10,1	0,2	-	-	3,8	6,5	15,3	67,8	
2,1	0,7	0,4	-	2,9	13,1	2,5	21,4	
0,4	0,4	-	-	1,4	14,5	1,8	19,8	
2,4	0,1	0,8	-	1,2	11,6	2,0	19,6	
3,0	1,2	0,8	-	3,9	12,7	5,1	21,3	
13,1	9,5	-	-	32,5	13,5	4,5	56,0	

58. VILJELIJÄTALOUSTEN KESKIMÄÄRÄISET TILOT TULOLAJEITTAIN MAATILATALOUDEN TUOTOJEN OSUUDEN MUKAAN TUOTANNONTEKIJÄTULOISTA
 JORDBRUKARHUSHÄLLENS GENOMSnittliga INKOMSTER ENLIGT INKOMSTTYP EFTER GÅRDSBRUKSINKOMSTENS ANDEL AV FAKTORINKOMST
 AVERAGE INCOME OF FARMER HOUSEHOLDS BY TYPE OF INCOME AND PROPORTION OF INCOME FROM FARM ECONOMY OF FACTOR INCOME

MAATILATALOUDEN TUOTOJEN OSUUS TUOTANNONTEKIJÄTULOISTA GÅRDSBRUKSINKOMSTENS ANDEL AV FAKTORINKOMST PROPORTION OF INCOME FROM FARM ECONOMY OF FACTOR INCOME	KOTITALOUSTEN LUKUMÄÄRÄ ANTAL HUSHÄLL NUMBER OF HOUSEHOLDS			TULOTASO, KESKIARVO, 1000 MK INKOMSTNIVÅ, MEDEL TAL, 1000 MK INCOME LEVEL, MEAN, 1000 MK		
	POSTITIE- DUSTELUSSA I POST- ENKÄTEN IN POSTAL SURVEY	HAASTAT- TELUSSA I INTER- VJUN IN INTER- VIEW	PERUS- JOUKOSSA I POPU- LATIONEN IN POPU- LATION, 1000	TUOTANNONTEKIJÄTULOT FAKTORINKOMST FACTOR INCOME	YHTEENSÄ SAMMANLAGT TOTAL	PALKAT LÖNER WAGES AND SALARIES
KAIKKI VILJELIJÄTALOUDET SAMTLIGA JORDBRUKARHUSHÄLL	-	882,0	192,5	45,5	15,1	16,6
0 - 24,9 %	-	132,0	28,1	56,2	45,8	4,8
25 - 49,9 %	-	148,0	32,1	50,8	29,1	12,8
50 - 74,9 %	-	171,0	37,1	41,2	12,6	17,1
75 - 100 %	-	431,0	95,2	42,2	2,3	21,1
MAANVILJELIJÄTALOUDET JORDBRUKARHUSHÄLL	-	639,0	140,0	42,8	8,6	19,5
0 - 24,9 %	-	25,0	5,3	39,5	31,0	4,9
25 - 49,9 %	-	75,0	16,4	50,2	28,5	12,9
50 - 74,9 %	-	145,0	31,5	40,2	11,9	17,6
75 - 100 %	-	394,0	86,9	42,5	2,3	22,3
OSA-AIKAVILJELIJÄTALOUDET DELTIDSBRUKARHUSHÄLL	-	243,0	52,5	52,6	32,3	8,8
0 - 24,9 %	-	107,0	22,8	60,0	49,2	4,8
25 - 49,9 %	-	73,0	15,8	51,4	29,6	12,7
50 - 74,9 %	-	26,0	5,7	46,7	16,4	13,9
75 - 100 %	-	37,0	8,3	38,2	1,7	9,0

59. VILJELIJÄTALOUSTEN KESKIMÄÄRÄISET TULOT TULOLAJEITTAIN PÄÄMIEHEN IÄN MUKAAN
 JORDBRUKARHUSHÄLLENS GENOMSnittliga INKOMSTER ENLIGT INKOMSTTYP EFTER HUVUDMANNENS ÅLDER
 AVERAGE INCOME OF FARMER HOUSEHOLDS BY TYPE OF INCOME AND AGE OF THE HEAD OF HOUSEHOLD

VILJELIJÄN IKÄ JORDBRUKARENS ÅLDER AGE OF FARMER	KOTITALOUSTEN LUKUMÄÄRÄ ANTAL HUSHÄLL NUMBER OF HOUSEHOLDS			TULOTASO, KESKIARVO, 1000 MK INKOMSTNIVÅ, MEDEL TAL, 1000 MK INCOME LEVEL, MEAN, 1000 MK		
	POSTITIE- DUSTELUSSA I POST- ENKÄTEN IN POSTAL SURVEY	HAASTAT- TELUSSA I INTER- VJUN IN INTER- VIEW	PERUS- JOUKOSSA I POPU- LATIONEN IN POPU- LATION, 1000	TUOTANNONTEKIJÄTULOT FAKTORINKOMST FACTOR INCOME	YHTEENSÄ SAMMANLAGT TOTAL	PALKAT LÖNER WAGES AND SALARIES
KAIKKI VILJELIJÄTALOUDET SAMTLIGA JORDBRUKARHUSHÄLL	3019,0	882,0	169,2	47,0	13,6	18,6
- 19	18,0	3,0	0,9	34,9	16,8	7,2
20 - 24	71,0	18,0	4,0	51,8	25,5	10,8
25 - 34	404,0	125,0	22,9	52,0	17,9	17,9
35 - 44	582,0	167,0	32,5	54,8	15,1	21,7
45 - 54	933,0	278,0	52,6	49,0	14,4	20,3
55 - 64	702,0	212,0	39,4	42,7	11,0	17,8
65 - 74	266,0	68,0	14,6	29,1	6,3	12,1
75 +	49,0	11,0	2,5	23,4	3,1	12,2
MAANVILJELIJÄTALOUDET JORDBRUKARHUSHÄLL	2215,0	639,0	124,0	46,7	8,7	22,3
- 19	2,0	2,0	0,2	59,5	8,1	11,4
20 - 24	22,0	9,0	1,4	49,7	6,3	15,6
25 - 34	242,0	70,0	13,5	49,2	7,3	23,6
35 - 44	420,0	107,0	23,4	53,9	8,5	26,4
45 - 54	743,0	213,0	41,5	47,2	9,4	23,1
55 - 64	584,0	181,0	33,0	43,3	9,0	20,1
65 - 74	175,0	51,0	9,8	36,5	8,4	16,4
75 +	30,0	6,0	1,5	33,2	4,5	17,3
OSA-AIKAVILJELIJÄTALOUDET DELTIDSBRUKARHUSHÄLL	801,0	243,0	45,1	47,8	27,2	8,3
- 19	16,0	1,0	0,8	29,1	18,8	6,2
20 - 24	49,0	9,0	2,7	52,8	35,2	8,3
25 - 34	162,0	55,0	9,3	56,0	33,4	9,7
35 - 44	156,0	60,0	9,2	57,2	31,9	9,7
45 - 54	190,0	65,0	11,0	56,0	33,2	10,0
55 - 64	118,0	31,0	6,4	39,8	21,5	6,1
65 - 74	91,0	17,0	4,7	13,7	2,0	3,2
75 +	19,0	5,0	1,0	8,4	1,0	4,3

TULOT METSÄTALOUDESTA - INKOMSTER AV SKOGSBRUK INCOME FROM FORESTRY					MUUT TULOT ÖVRIGA INKOMSTER OTHER INCOME	TULONSIIRROT TRANSFERINGAR CURRENT TRANSFERS		KÄYTETTÄVISSÄ OLEVAT TULOT DISPONIBEL INKOMST AVAILABLE INCOME
YHTEENSÄ SAMMANLAGT TOTAL	PYSTYKAU- POISTA AV AVLUST PÅ ROT FROM SALE OF STANDING TIMBER	HANKINTA- KAUPOISTA AV LEVERANS- KÖP FROM SALE ON DELIVERY	MUUSTA PUU- TAVARAN MYNNISTÄ AV ANNAN FÖR- SÄLJNING AV VIRKE FROM OTHER SALE OF TIMBER	SAADUT ERHÄLLNA RECEIVED		MAKSETUT BETALDA PAID		
6,5	2,4	1,8	0,1	6,4	8,8	10,4	43,8	
1,6	0,4	0,3	-	3,8	7,8	13,9	50,0	
3,8	0,9	0,8	0,1	4,7	8,5	11,2	48,0	
5,3	1,5	1,1	0,1	5,7	10,1	8,5	42,7	
9,4	3,9	3,0	0,2	8,1	8,6	9,8	41,0	
7,6	2,9	2,2	0,2	6,1	9,0	9,4	42,4	
0,9	-	0,3	-	2,5	10,3	8,6	41,2	
3,7	1,0	0,5	0,1	4,4	9,0	10,6	48,4	
5,0	1,1	1,2	0,1	4,9	9,9	8,0	42,0	
9,6	4,0	3,1	0,2	7,0	8,6	9,7	41,5	
3,7	1,3	0,8	-	7,4	8,1	13,1	47,6	
1,4	0,5	0,3	-	4,2	7,2	15,1	52,0	
4,0	0,8	1,2	-	4,7	8,0	11,9	47,5	
7,1	3,5	0,1	0,1	9,7	11,6	11,2	46,9	
6,3	3,2	2,0	-	19,9	8,8	10,9	36,1	

TULOT METSÄTALOUDESTA - INKOMSTER AV SKOGSBRUK INCOME FROM FORESTRY					MUUT TULOT ÖVRIGA INKOMSTER OTHER INCOME	TULONSIIRROT TRANSFERINGAR CURRENT TRANSFERS		KÄYTETTÄVISSÄ OLEVAT TULOT DISPONIBEL INKOMST AVAILABLE INCOME
YHTEENSÄ SAMMANLAGT TOTAL	PYSTYKAU- POISTA AV AVSLUT PÅ ROT FROM SALE OF STANDING TIMBER	HANKINTA- KAUPOISTA AV LEVERANS- KÖP FROM SALE ON DELIVERY	MUUSTA PUU- TAVARAN MYNNISTÄ AV ANNAN FÖR- SÄLJNING AV VIRKE FROM OTHER SALE OF TIMBER	SAADUT ERHÄLLNA RECEIVED		MAKSETUT BETALDA PAID		
7,4	2,8	2,1	0,1	6,6	9,2	10,6	45,5	
7,2	-	5,6	0,4	3,7	14,4	6,4	42,9	
10,8	4,2	4,0	-	4,3	11,5	9,5	53,7	
8,3	3,4	2,9	0,1	7,0	10,5	12,4	50,1	
9,4	3,6	3,1	0,1	7,8	8,9	12,2	51,5	
6,7	2,0	1,7	0,2	6,7	7,3	11,3	45,1	
7,2	2,9	1,6	0,1	6,0	9,1	9,4	42,1	
4,8	2,4	0,8	0,2	5,4	13,4	6,7	35,7	
4,2	1,4	-	0,8	3,4	11,0	6,6	27,7	
8,5	3,2	2,5	0,2	6,1	9,1	10,4	45,3	
34,6	-	27,0	2,2	5,1	48,8	4,0	104,5	
19,0	6,5	11,7	-	8,2	10,1	8,0	51,7	
10,6	4,8	3,7	0,1	6,6	11,0	11,7	48,5	
11,5	4,6	4,0	-	6,3	9,1	11,8	51,2	
7,4	2,4	2,0	0,2	6,2	7,2	10,7	43,8	
7,3	2,6	1,8	0,1	6,0	9,2	9,3	42,9	
5,9	3,2	0,9	0,3	5,0	13,3	8,4	41,4	
5,9	2,2	-	1,3	4,6	9,2	8,6	33,7	
4,4	1,5	0,9	-	7,8	9,3	11,3	45,8	
0,7	-	0,6	-	3,4	6,3	7,0	28,4	
6,7	3,0	0,1	-	2,4	12,3	10,2	54,8	
5,0	1,3	1,8	-	7,7	9,8	13,4	52,4	
4,0	1,0	0,9	0,2	11,6	8,5	13,4	52,3	
3,8	0,8	1,0	-	8,7	7,6	13,5	50,1	
6,2	4,3	0,6	-	5,9	8,3	9,8	38,2	
2,3	0,8	0,5	-	6,1	13,5	3,3	23,9	
1,5	-	-	-	1,6	13,8	3,4	18,6	

60. VIJELIJÄTALOUSTEN KESKIMÄÄRÄISET TULOT TULOLAJEITTAIN TILAN PÄÄASIAALLISEN TUOTANTOSUUNNAN MUKAAN
 JORDBRUKARHUSHÄLLENS GENOMSNITTLIGA INKOMSTER ENLIGT INKOMSTTYP EFTER LÄGENHETENS HUVUDSÄKTLIGA PRODUKTIONSINRIKTNING
 AVERAGE INCOME OF FARMER HOUSEHOLDS BY TYPE OF INCOME AND MAIN PRODUCTION POLICY OF FARM

MAATILAN TUOTANTOSUUNTA JORDBRUKARHUSHÄLLENS PRODUKTIONS- INRIKTNING PRODUCTION POLICY OF FARM	KOTITALOUKSIEN LUKUMÄÄRÄ ANTAL HUSHÄLL NUMBER OF HOUSEHOLDS			TULOTASO, KESKIMÄÄRÄ, 1000 MK INKOMSTNIVÅ, MEDELTA, 1000 MK INCOME LEVEL, MEAN, 1000 MK		
	POSTITIE- DUSTELUSSA I POST- ENKÄTEN IN POSTAL SURVEY	HAASTAT- TELUSSA I INTER- VJUN IN INTER- VIEW	PERUS- JOUKOSSA I POPU- LATIONEN IN POPU- LATION, 1000	TUOTANNONTEKIJÄTULOT FAKTORINKOMST FACTOR INCOME	YHTEENSÄ SAMMANLAGT TOTAL	PALKAT LÖNER WAGES AND SALARIES
KAIKKI VIJELIJÄTALOUDET SAMTLIGA JORDBRUKARHUSHÄLL	3019,0	882,0	169,2	47,1	13,6	18,6
KOTIELÄINTALOUS - BOSKAPSSKÖTSEL	2280,0	654,0	127,0	48,0	12,3	21,1
KASVINVIJELY - VÄXTODLING	614,0	197,0	35,2	45,1	18,7	11,8
ERIKOISVIJELY - SPECIAL ÖDLING	15,0	10,0	1,1	47,9	9,2	19,4
METSÄTALOUS - SKOGSBRUK	77,0	18,0	4,2	38,3	11,6	4,1
MUU - ÖVRIG	27,0	3,0	1,4	42,3	13,2	5,6
MAANVIJELIJÄTALOUDET JORDBRUKARHUSHÄLL	2215,0	639,0	123,9	46,8	8,7	22,3
KOTIELÄINTALOUS - BOSKAPSSKÖTSEL	1835,0	525,0	102,3	47,4	8,6	23,6
KASVINVIJELY - VÄXTODLING	328,0	97,0	18,5	44,2	9,6	17,6
ERIKOISVIJELY - SPECIAL ÖDLING	6,0	4,0	0,4	32,9	4,8	16,9
METSÄTALOUS - SKOGSBRUK	34,0	12,0	2,0	44,7	6,0	5,5
MUU - ÖVRIG	12,0	1,0	0,6	36,8	10,3	7,9
OSA-AIKAVIJELIJÄTALOUDET DELTIDSJORDBRUKARHUSHÄLL	798,0	243,0	45,0	47,9	27,2	8,4
KOTIELÄINTALOUS - BOSKAPSSKÖTSEL	445,0	129,0	24,7	50,3	27,8	10,7
KASVINVIJELY - VÄXTODLING	286,0	100,0	16,7	46,1	28,8	5,4
ERIKOISVIJELY - SPECIAL ÖDLING	9,0	6,0	0,7	57,3	12,0	21,0
METSÄTALOUS - SKOGSBRUK	43,0	6,0	2,2	32,3	16,9	2,8
MUU - ÖVRIG	15,0	2,0	0,8	46,6	19,5	3,8

TULOT METSÄTALOUSTEEN - INKOMSTER AV SKOGSBRUK INCOME FROM FORESTRY					MUUT TULOT ÖVRIGA INKOMSTER OTHER INCOME	TULONSIIROT TRANSFERERINGAR CURRENT TRANSFERS	SAADUT ERHÄLLNA RECEIVED	MAKSETUT BETALDA PAID	KÄYTETTÄVISSÄ OLEVAT TULOT DISPONIBEL INKOMST AVAILABLE INCOME
YHTEENSÄ SAMMANLAGT TOTAL	PYSTYKAU- POISTA AV AVSLUT PÅ ROT FROM SALE OF STANDING TIMBER	HANKINTA- KAUPOISTA AV LEVERANS- KÖP FROM SALE ON DELIVERY	MUUSTA PUU- TAVARAN HYNNISTÄ AV ANNAN FÖR- SÄLJNING AV VIRKE FROM OTHER SALE OF TIMBER						
7,4	2,8	2,1	0,1	6,6	9,2	10,7	45,6		
7,4	2,6	2,0	0,1	6,2	9,3	10,4	46,9		
6,8	2,5	2,3	0,3	7,2	8,8	11,8	42,1		
1,1	0,3	-	0,3	18,3	7,8	10,1	45,5		
17,0	10,8	3,7	0,9	4,6	8,2	10,3	36,3		
3,2	-	2,8	-	21,4	10,2	10,6	41,8		
8,6	3,2	2,5	0,2	6,1	9,1	10,4	45,4		
8,1	3,0	2,3	0,1	6,0	9,1	10,2	46,3		
9,2	3,5	3,1	0,5	6,8	8,6	11,8	41,1		
2,1	0,8	-	-	8,0	12,2	5,5	39,4		
20,3	14,8	6,1	1,7	6,5	10,2	9,6	45,6		
5,5	-	6,3	-	13,0	14,8	9,7	41,8		
4,4	1,5	0,9	-	7,8	9,4	11,4	45,9		
4,2	1,3	0,6	-	7,3	10,1	11,1	49,3		
4,2	1,4	1,4	0,1	7,6	8,9	11,8	43,3		
0,5	-	-	0,4	24,7	5,0	12,9	49,4		
9,9	7,1	1,4	0,2	2,7	6,3	10,9	27,8		
1,4	-	-	-	27,9	6,6	11,3	41,7		

Tätä julkaisua myy	Denna publikation säljes av	This publication can be obtained from
VALTION PAINATUSKESKUS MARKKINOINTIOSASTO	STATENS TRYCKERICENTRAL MARKNADSFÖRINGSÄVDELNINGEN	GOVERNMENT PRINTING CENTRE MARKETING DEPARTMENT
Postimyynti PL 516 00101 HELSINKI 10 Puh. 90-539011	Postförsäljning PB 516 00101 HELSINGFORS 10 Tel. 90-539011	Mail-order business P.O. Box 516 SF-00101 HELSINKI 10 Phone 90-539011
Kirjakauppa Annankatu 44 00100 HELSINKI 10 Puh. 90-17341	Bokhandel Annegatan 44 00100 HELSINGFORS 10 Tel. 90-17341	Bookshop Annankatu 44 00100 HELSINKI 10 Phone 90-17341