



TILASTOKATSAUKSIA STATISTISKA ÖVERSIKTER

BULLETIN OF STATISTICS

Tilastokirjasto
Statistikbiblioteket

282214

N:o 1 1963

HELSINKI

Tauluja

- I. Väestö
 1. Väkiluku
 2. Väestönmuutokset
- II. Tuotanto
 3. Tuotetilasto
 4. Teollisuustuotannon volyyymi-indeksi
 5. Myönnetty talonrakennusluvut
 6. Voimassaolevat käyttämättömät rakennusluvut
 7. Keskenäiset talonrakennustyöt
 8. Valmistuneet rakennukset
 9. Asuntojen tuotanto
- III. Kauppa
 10. Vähittäiskauppa
 11. Tukkukauppa
 12. Tuonnin ja viennin arvo
 13. Tuonnin ja viennin volyyymi-indeksi
 14. Tärkeimpien tavarain tuonti
 15. Tärkeimpien tavarain vienti
- IV. Raha- ja luottoliike
 16. Rahalaitosten ottolainaus yleisöltä
 17. Rahalaitosten antolainaus yleisölle
 18. Suomen Pankki
 19. Postisiirtoliike
 20. Protestoidut vekselit ja tratat
 21. Helsingin Arvopaperipörssi
 22. Henkivakuutusyhtiöiden hankinta
- V. Liikenne
 23. Ulkomainen matkustajaliikenne
 24. Moottoriajoneuvot
 25. Valtionrautatiet
 26. Ulkomainen merenkulku
 27. Kauppalaivasto
 28. Kotimaisten lentoyhtiöiden säännöllinen lentoliikenne
 29. Posti- ja lennätinlaitos
- VI. Hinnat ja palkat
 30. Elintarvikkeiden ym. vähittäiskauppahintoja
 31. a. Tukkuhintaindeksi (1935=100)
 - b. (1949=100)
 32. Maataloustarvikkeiden ostohintaindeksi
 33. Maataloustuotteiden tuottajahintaindeksi
 34. Rakennuskustannusindeksi
 35. Elinkustannusindeksi
 36. Kuluttajan hintaindeksi
 37. Palkkaindeksisarjoja
- VII. Työmarkkinat
 38. Työllisyys ja työpanos
 39. Työnhakijat ja avoimet työpaikat työnvälitystoimistoissa kuukauden vaihteessa
 40. Julkinen työnvälitystoiminta
 41. Markkinapuutavaran hakkuissa käytetty työvoima
 42. Työmäärärahoihin palkattu valtion ja kuntien työvoima
 43. Työnseisaukset
 44. Rekisteröity työttömyys
- VIII. Muu elinkeinotilasto
 - 45a. Osakeyhtiöiden lukumäärät ja osakepääomat sekä niissä tapahtuneet muutokset
 - b. Osakeyhtiöiden lukumäärät ja osakepääomat sekä niissä tapahtuneet muutokset neljänneksittäin
 46. Vireille pannut vararikot
- IX. Valtion raha-asiat
 47. Valtionvelka
 48. Valtion kassatulot
 49. Valtion kassamenot
- X. Kansantulo
 50. Kansantulo
- XI. Rikollisuus
 51. Poliisin tietoon tulleet rikokset sekä juopumuspidätykset
- XII. Terveysolot
 52. Ilmoitetut sairaustapaukset
 53. Kuolemansyyt

Tabeller

- I. Befolkningen
 1. Folkmängden
 2. Befolkningsrörelsen
- II. Produktionen
 3. Produktstatistik
 4. Volymindex för industriproduktionen
 5. Beviljade byggnadstillstånd
 6. I kraft varande icke utnyttjade byggnadstillstånd
 7. Igångvarande husbyggnadsarbeten
 8. Färdigställda byggnader
 9. Bostadsproduktionen
- III. Handelen
 10. Detaljhandel
 11. Partihandel
 12. Värdet av importen och exporten
 13. Volymindex för importen och exporten
 14. Importen av viktigare varor
 15. Exporten av viktigare varor
- IV. Penning- och kreditväsendet
 16. Penninginrättningarnas inlåning från allmänheten
 17. Penninginrättningarnas utlåning till allmänheten
 18. Finlands Bank
 19. Postgirorörelsen
 20. Protesterade växlar och trattor
 21. Helsingfors Fondbörs
 22. Livförsäkringsbolagens nyanskaffning
- V. Samfärdseln
 23. Resandetraffiken mellan Finland och utlandet
 24. Motorfordon
 25. Statsjärnvägarna
 26. Sjöfarten mellan Finland och utlandet
 27. Handelsflottan
 28. Inhemska flygbolags reguljära flygtrafik
 29. Post- och telegrafverket
- VI. Priserna och lönerna
 30. Detaljhandelspriser för livsmedel m. m.
 31. a. Partiprisindex (1935=100)
 - b. (1949=100)
 32. Index för inköpsprisen på lantbruksförnödenheter
 33. Index för lantbruksprodukters producentpris
 34. Byggnadskostnadsindex
 35. Levnadskostnadsindex
 36. Konsumentprisindex
 37. Löneindexserier
- VII. Arbetsmarknaden
 38. Sysselsättning och arbetsinsats
 39. Arbetsökande och lediga platser i arbetsförmedlingsbyråerna vid månadsskiftet
 40. Offentlig arbetsförmedling
 41. Arbetskraften vid avverkning av marknadsvirke
 42. Med arbetsanslag anställd statlig och kommunalarbetskraft
 43. Arbetsinställelser
 44. Registrerad arbetslöshet
- VIII. Övrig näringsstatistik
 - 45a. Aktiebolagens antal och aktiekapital samt förändringarna i dessa
 - b. Aktiebolagens antal och aktiekapital samt förändringarna i dessa kvartalsvis
 46. Anhängiggjorda konkursmål
- IX. Statsfinanserna
 47. Statsskulden
 48. Statens kassainkomster
 49. Statens kassautgifter
- X. Nationalinkomsten
 50. Nationalinkomsten
- XI. Brottsligheten
 51. Brott, som kommit till polisens kännedom samt anhållanden för fylleri
- XII. Hälsotillståndet
 52. Anmälda sjukdomsfall
 53. Dödsorsaker

TILASTOKATSAUKSIA STATISTISKA ÖVERSIKTER

N:o 1

BULLETIN OF STATISTICS

XXXVIII—1963

TILASTOLLINEN PÄÄTOIMISTO—STATISTISKA CENTRALBYRÅN
CENTRAL STATISTICAL OFFICE OF FINLAND

Sisältö	Innehåll	Contents	
	Sivu	Sid.	
		Page	
Tilastokuviaita	2	Diagram	2
<i>Tauluja</i>	<i>Tabeller</i>	<i>Tables</i>	
Väestö	3	Befolkningen	3
Tuotanto	4	Produktionen	4
Kauppa	12	Handeln	12
Raha- ja luottoliike	19	Penning- och kreditväsendet	19
Liikenne	23	Samfärdseln	23
Hinnat ja palkat	27	Priserna och lönerna	27
Työmarkkinat	34	Arbetsmarknaden	34
Muu elinkeinotilasto	37	Övrig näringsstatistik	37
Valtion raha-asiat	38	Statsfinanserna	38
Kansantulo	41	Nationalinkomsten	41
Rikollisuus	42	Brottsligheten	42
Terveysolot	43	Hälsotillståndet	43
<i>Kirjoituksia</i>	<i>Artiklar</i>	<i>Articles</i>	
Tilastollisen päätoimiston toiminta vuonna 1962	45	Statistiska centralbyråns verksamhet år 1962	45
Tilastollisen päätoimiston kirjaston hankinnat ulkomailta vuonna 1962	47	Nyförvärv från utlandet år 1962 till Statistiska centralbyråns bibliotek	47
Vuoden 1959 väestöennusteen oikaisu vuoden 1960 väestölaskennan perusteella	56	Korrigering av 1959 års befolkningsprognos på basen av 1960 års folkräkning	56
Arvioidut väkiluvut 1. 1. 1963 ..	60	Uppskattning av folkmängden 1. 1. 1963	60
Tulosta ja omaisuudesta verotettut osakeyhtiöt ym. yhteisöt vuonna 1960	61	För inkomst och förmögenhet beskattade aktiebolag m.fl. samfund år 1960	61
Tiedonantoja	65	Meddelanden	65
		<i>Notes</i>	<i>65</i>

Elinkustannusindeksi — Levnadskostnadsindex — Cost of living index (1951: X = 100)

(Lähde: Taulu 35 — Källa: Tabell 35)

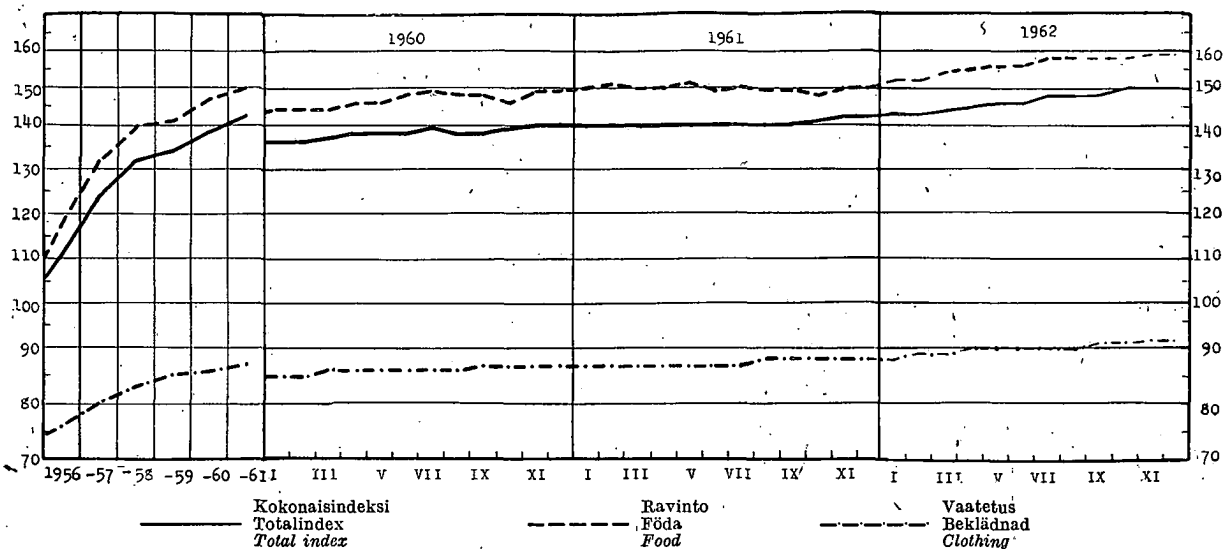

Tukkuhinta indeksi — Partiprisindex — Wholesale price index (1949=100)

(Lähde: Taulu 31 b — Källa: Tabell 31 b)

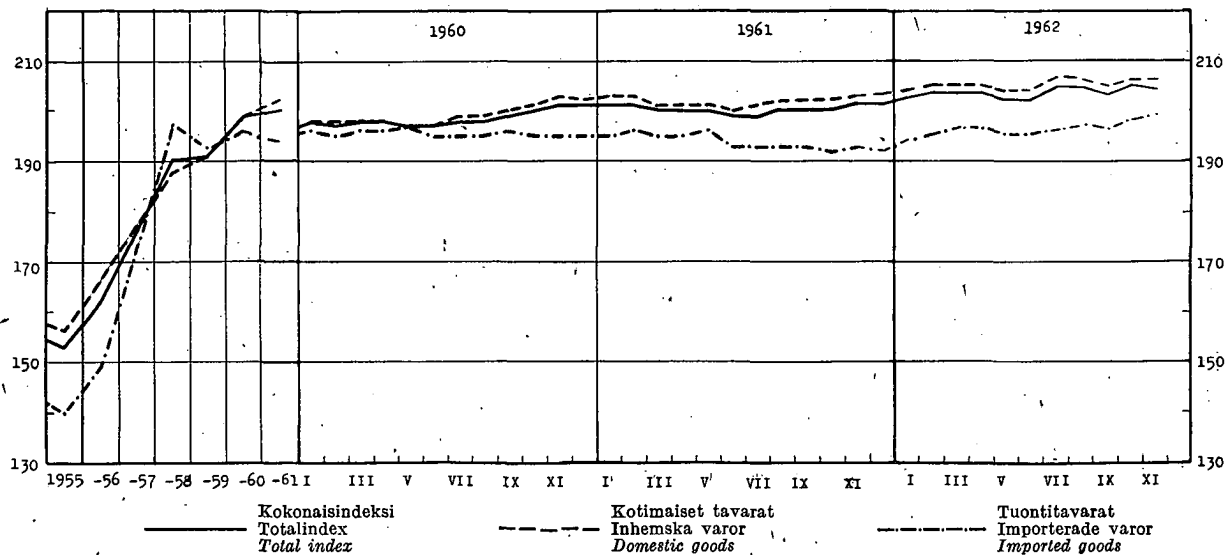

Rakennuskustannusindeksi — Byggnadskostnadsindex — Building cost index (1951=100)

(Lähde: Taulu 34 — Källa: Tabell 34)

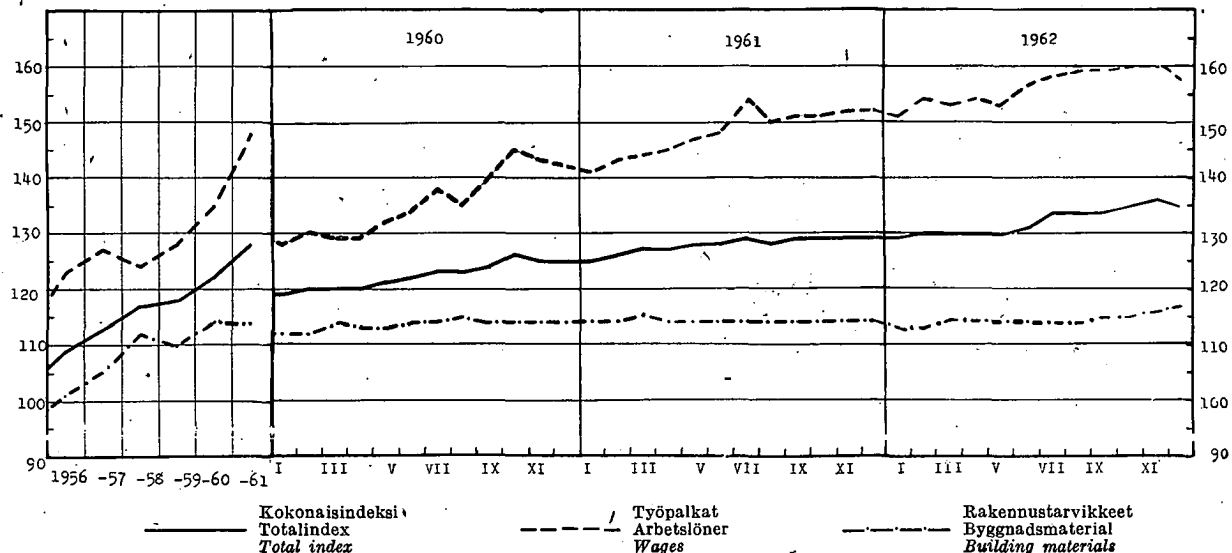

1. Väkiluku — Folkmängden — Population

Maassa asuva väestö kuukauden lopussa I riket bosatt befolkning vid utgången av månaden Resident population at the end of month		Väkiluku vuoden vaihteessa — Folkmängd vid årsskiftet — Population at the turn of the year											
Vuosi År	1 000	Maassa asuva väestö ¹⁾ — I riket bosatt befolkning ¹⁾ — Resident population ¹⁾										Henkikirjoi- tettu väestö Mantalskriven befolkning Population according to registration lists	
		Yhteensä Summa Total		Kaupungit Städer 1st cl. towns		Kauppala Köpingar 2nd cl. towns		Maalaiskunnat Landskom- muner Rural communes		15—64 vuotiaat- år years of age			
		Ms	M	Ms	M	Ms	M	Ms	M	Ms	M		
		1 000											
1961 XII	4 487	1951/52	4 065	1 943	1 052	467	269	126	2 744	1 350	2 562	1 214	4 122
		1952/53	4 116	1 969	1 078	480	275	128	2 763	1 361	2 583	1 225	4 170
*1962 I	4 490	1953/54	4 163	1 994	1 102	491	282	132	2 779	1 371	2 607	1 239	4 204
II	4 491	1954/55	4 211	2 019	1 147	513	285	133	2 779	1 373	2 634	1 254	4 249
III	4 493	1955/56	4 258	2 043	1 180	529	295	138	2 783	1 376	2 651	1 264	4 289
IV	4 497												
V	4 500	1956/57	4 304	2 067	1 225	550	304	143	2 775	1 374	2 688	1 284	4 334
VI	4 504	1957/58	4 342	2 087	1 257	566	337	159	2 748	1 362	2 696	1 289	4 375
VII	4 508	1958/59	4 375	2 104	1 280	577	344	162	2 751	1 365	2 717	1 301	4 413
VIII	4 511	1959/60	4 412	2 124	1 306	590	357	169	2 749	1 365	2 741	1 315	4 451
IX	4 515	1960/61	4 446	2 142	1 445	656	262	125	2 739	1 361	2 778	1 336	4 486
X	4 519												
XI	4 522	1961/62	4 487	2 163	1 485	676	268	128	2 734	1 359	2 832	1 365	4 516
XII	4 523	*1962/63	4 523	..	1 562	..	237	..	2 724

¹⁾ Vuosien 1951—59 väkiluvut on korjattu ottamalla huomioon vuoden 1960 väestölaskennan tiedot.

²⁾ Folkmängderna för åren 1951—59 ha reviderats med beaktande av uppgifterna för 1960 års folkräkning.

³⁾ Revised figures for the years 1951—59. The populations for these intercensal years agree with the figures of the 1960 census.

2. Väestömuutokset¹⁾ — Befolkningsrörelsen¹⁾ — Vital statistics¹⁾

Vuosi ja kuukausi År och månad Year and month	Sohmituksia avioliittoja Vigdn. par Marriages	% /100 av keskiväkiluvusta /100 av medelfolk- mängden Per 1 000 of mean population	Elävänä syntyneitä Levande födda Live births				Kuoilleita Avlidna Deaths				Ulkomalle muuttaneet Till utlandet utflyttade Emigrants to foreign countries		
			Koko maa Hela riket Total	% /100 av keskiväkiluvusta /100 av medelfolk- mängden Per 1 000 of mean population	Kaupungit ja kaup- palat Städer och köpingar Urban communes	Maalaiskunnat Landskommuner Rural communes	Koko maa Hela riket Total	% /100 av keskiväkiluvusta /100 av medelfolk- mängden Per 1 000 of mean population	Kaupungit ja kaup- palat Städer och köpingar Urban communes	Maalaiskunnat Landskommuner Rural communes			
												Vuotta nuorempina Under första levnads- året Under one year of age	
1957....	31 333	7.2	86 985	20.1	31 477	55 508	40 741	9.4	13 878	26 863	2 424	27.9	5 222
1958....	31 360	7.2	81 148	18.6	29 756	51 392	38 833	8.9	13 731	25 102	1 992	24.5	5 573
1959....	31 712	7.2	83 253	18.9	30 775	52 478	38 827	8.8	14 022	24 805	1 963	23.6	3 513
1960....	32 834	7.4	82 129	18.5	31 341	50 788	39 797	9.0	14 323	25 474	1 727	21.0	2) 1 850
1961....	34 222	7.7	81 996	18.4	32 639	49 357	40 616	9.1	15 186	25 430	1 707	20.8	1 099
*1962....	34 009	7.5	81 442	18.1	33 656	47 786	42 735	9.5	15 900	26 835	1 565	19.2	..
1961 X	2 412	6.3	6 590	17.3	2 647	3 943	3 363	8.8	1 229	2 134	131	19.5	337
XI	2 997	8.1	6 246	17.0	2 555	3 691	3 486	9.5	1 366	2 120	123		
XII	4 587	12.0	6 751	17.7	2 782	3 969	3 847	10.1	1 388	2 459	166		
*1962 I	1 498	3.9	6 436	16.9	2 914	3 522	3 878	10.2	1 434	2 444	127	21.2	221
II	1 692	4.9	5 179	15.0	2 070	3 109	3 433	10.0	1 176	2 257	122		
III	1 919	5.0	6 428	16.8	2 623	3 805	4 232	11.1	1 664	2 568	134		
IV	2 680	7.3	7 900	21.4	3 217	4 683	3 998	10.8	1 382	2 616	161	19.9	163
V	1 822	4.8	6 339	16.6	2 617	3 722	3 466	9.1	1 283	2 183	145		
VI	5 179	14.0	7 082	19.1	2 858	4 224	3 181	8.6	1 234	1 947	118		
VII	3 418	8.9	7 391	19.3	3 140	4 251	3 315	8.7	1 276	2 039	132	17.0	160
VIII	3 239	8.5	6 834	17.8	2 600	4 234	3 399	8.9	1 316	2 083	103		
IX	3 056	8.2	7 094	19.1	3 058	4 036	3 246	8.8	1 233	2 013	127		
X	2 063	5.4	7 078	18.4	3 073	4 005	3 266	8.5	1 225	2 041	125	19.1	..
XI	2 804	7.3	6 409	16.7	2 618	3 791	3 352	8.7	1 212	2 140	132		
XII	4 639	12.1	7 272	18.9	2 868	4 404	3 969	10.3	1 465	2 504	139		

¹⁾ Ennakkotiedot (paitsi ulkomalle muuttaneista) on jaotettu ilmoituskaukauten mukaan — ²⁾ Arvio. Tiedot vuoden I nelj.itä ovat lääninhallitusten ja III—IV nelj.itä (uuden passiasetuksen voimaantultua) paikallisten poliisiviranomaisten antamia; tiedot II nelj.itä ovat arvioituja.

³⁾ Förhandsuppgifterna (utom för till utlandet utflyttade) är fördelade efter anmälningsmånad — ⁴⁾ Uppskattning. Uppgifterna för I kvart. har erhållits av länsstyrelserna och för III—IV kvart. (efter ikraftträdandet av den nya passförordningen) av de lokala polismyndigheterna; siffrorna för II kvart. har uppskattats.

⁵⁾ The preliminary data (except for emigrants) refer to the month when the events are reported — ⁶⁾ Estimate.

3. Tuotetilasto — Produktstatistik — Production statistics

Kansainvälisen tavaranimikkeistön (SITC, Rev.) mukaan — Enligt den internationella varunomenklaturen (SITC, Rev.) — According to the SITC, Rev.

SITC, Rev. No	011	011.1	011.2	011.3	022.3	023	024	025								
Vuosi ja kuukausi År och månad Year and month	Liha ¹⁾ — Kött ²⁾ — Meat ³⁾				Meijereiden vast. ottama maito Av mejerier invägd mjölk Milk received by dairies	Meijerivoi Mejerismör Dairy butter	Juusto Ost Cheese	Munat (markkinoitu) ⁴⁾ Ägg (marknadsförda) ⁵⁾ Eggs (marketed) ⁶⁾								
	Yhteensä Summa Total	Siitä — Därav — Of which														
		Naudanliha Nötkött Beef and veal	Lampaanliha Färkött Mutton	Sianliha Fläsk Pork												
1 000 kg				mlj. l mill. l	1 000 kg		mlj. kg mill. kg									
1956	108 892	59 646	1 944	41 107	1 977	65 697	28 225	15.07								
1957	111 508	58 194	1 568	45 793	2 085	72 030	23 521	17.32								
1958	111 394	57 380	1 246	48 654	2 102	74 532	22 618	18.36								
1959	119 216	66 544	1 343	47 019	2 317	82 181	27 615	19.09								
1960	111 284	66 017	1 267	39 186	* 2 493	* 89 411	* 30 568	* 20.21								
*1961	117 388	62 817	1 163	48 078	* 2 615	* 92 171	* 32 594	* 22.84								
	*1961	*1962	*1961	*1962	*1961	*1962	*1961	*1962								
I	8 021	10 272	4 416	6 043	40	44	3 255	3 824	187	197	6 329	6 655	2 300	2 383	2.20	2.80
II	7 887	10 134	4 087	5 787	52	46	3 422	3 944	173	181	5 643	6 012	1 982	2 058	1.84	2.19
III	9 978	11 874	5 482	6 547	66	57	4 004	4 801	203	210	6 644	6 986	2 312	2 380	1.82	2.09
IV	8 795	10 207	4 681	5 844	55	59	3 669	3 899	233	238	7 937	7 946	2 788	2 725	1.46	1.83
V	9 457	11 172	5 468	6 328	52	50	3 602	4 400	263	272	9 317	9 276	3 301	3 124	1.70	2.19
VI	9 164	10 242	5 273	5 632	33	30	3 509	4 230	270	290	10 278	10 872	3 367	3 430	1.65	2.04
VII	8 826	10 326	4 700	5 474	133	108	3 654	4 501	256	277	9 648	10 596	3 326	3 458	1.42	1.93
VIII	10 430	12 103	5 419	6 485	209	230	4 317	4 883	250	244	9 293	9 031	3 366	3 110	1.72	2.10
IX	10 720	11 437	5 709	6 280	169	158	4 325	4 511	217	207	7 947	7 555	2 906	2 519	1.90	2.01
X	11 825	13 918	6 026	7 516	175	164	4 796	5 545	193	182	6 717	6 236	2 419	2 044	2.04	2.33
XI	12 353	13 134	6 427	6 896	112	98	5 158	5 477	180	176	6 051	5 827	2 229	2 071	2.37	2.50
XII	9 933	5 129	68	4 367	190	6 367					6 367	2 298		2.72		

SITC, Rev. No	031.1	041—045	041.0	045.1	046—047	046.0	047.0									
Vuosi ja kuukausi År och månad Year and month	Silakka ¹⁾ Strömming ²⁾ Baltic herring ³⁾	Muu kala ⁴⁾ Annan fisk ⁵⁾ Other fish ⁶⁾	Markkinoitu kotimainen vilja (ihmisravinnoksi tarkoitettu) — Marknadsförd inhemsk spannmål (för människoföda) — Marketed domestic cereals (intended for human consumption)		Jauhot ja suurimot (ihmisravinnoksi tarkoitettut) ⁷⁾ Mjöl och gryn (för människoföda) ⁸⁾ Meal, flour and grits (intended for human consumption)											
	Helsinkiin saapunut Inkommen till Helsingfors Arrived in Helsinki		Kalkkiaa Inalles Total	Siitä — Därav — Of which		Kalkkiaa Inalles Total	Siitä — Därav — Of which									
			Vehnää Vete Wheat	Ruista Råg Rye			Vehnää Vete Wheat	Ruista Råg Rye								
1 000 kg			mlj. kg — mill. kg													
1957 ...	4 090	2 411	201.0	84.8	43.9	416.9	250.3									
1958 ...	3 802	2 072	220.1	103.6	31.5	418.4	247.5									
1959 ...	4 113	2 207	290.2	137.3	70.4	368.7	246.2									
1960 ...	3 938	2 364	415.0	207.2	94.9	333.8	214.9									
1961 ...	3 774	2 318	432.1	266.0	83.5	333.8	224.1									
*1962 ...	4 222	2 067	*226.5	*138.0	*48.9	*354.2	*235.3									
	*1961	*1962	*1961	*1962	*1961	*1962	*1961	*1962								
I	216	295	150	159	22.7	22.7	10.3	10.2	5.0	2.8	26.6	27.3	17.0	18.8	8.3	7.3
II	265	188	148	106	20.8	16.3	8.8	9.4	6.4	2.7	25.6	26.4	16.4	17.0	7.5	8.0
III	393	323	102	70	23.6	21.4	11.2	12.9	6.7	3.4	27.4	32.1	17.3	21.6	8.7	9.0
IV	494	474	241	209	12.9	11.7	5.5	8.1	4.0	2.6	26.2	23.5	17.4	16.1	7.5	6.2
V	734	758	325	357	12.4	12.1	5.7	7.6	3.9	2.8	28.3	29.0	19.7	18.6	7.0	9.0
VI	360	716	162	247	9.3	11.6	3.7	8.7	4.5	2.2	24.7	26.3	16.4	17.7	7.4	7.5
VII	260	366	130	104	11.6	12.7	4.6	9.3	4.2	2.7	26.3	25.3	18.0	16.2	6.9	7.8
VIII	153	185	205	155	38.6	4.0	26.9	1.8	10.0	1.6	30.0	32.6	20.1	21.2	8.4	9.8
IX	236	188	211	178	112.7	18.0	86.8	8.0	19.0	5.5	34.2	36.2	23.3	22.9	9.4	11.4
X	238	256	268	208	63.1	40.9	42.6	25.9	7.8	11.5	29.3	36.2	20.4	24.7	7.7	9.8
XI	258	292	238	182	62.2	30.5	36.0	20.1	7.6	6.6	29.9	34.3	20.4	23.3	8.1	9.1
XII	167	181	138	92	42.2	24.6	23.9	16.0	4.4	4.5	25.3	25.0	17.7	17.2	6.3	6.4

¹⁾ Teurastamoissa teurastettujen sekä teurastamoihin tuotujen muulla teurastettujen eläinten liha — ²⁾ Osuuskuntien ja tukkuliikkeiden markkinoima munamäärä, arviolta n. 55 % koko markkinoitusta munamäärästä — ³⁾ V. 1953 arviolta 13 % koko markkinoitusta määrästä — ⁴⁾ V. 1953 arviolta 11 % koko markkinoitusta määrästä — ⁵⁾ Vain kauppa- ja paikallismylyjen sekä niiden tullimyllyjen tuotanto, jotka käyttävät jauhatukseen ulkomaista viljaa.

⁶⁾ Kött av i slakterier slaktade djur samt till slakterierna anlant kött av annorstädes slaktade djur — ⁷⁾ Av andelslagen och partiäffärerna marknadsförda äggpartier, enligt beräkning ca 55 % av hela den saluförda äggproduktionen — ⁸⁾ År 1953 enligt uppskattning 13 % av hela den marknadsförda mängden — ⁹⁾ År 1953 enligt uppskattning 11 % av hela den marknadsförda mängden — ¹⁰⁾ Endast produktionen inom handels- och lokala kvarnar och de tullkvarnar, vilka även mal utländsk spannmål.

¹¹⁾ Meat produced from animals slaughtered in abattoirs and from those slaughtered elsewhere and brought to abattoirs — ¹²⁾ Amount of eggs marketed by co-operative societies and wholesale firms, consisting of about 55 % of the whole egg quantity put on the market — ¹³⁾ In 1953 the estimated coverage was 13 % of the whole quantity put on the market — ¹⁴⁾ In 1953 the estimated coverage was 11 % of the whole quantity put on the market.

3. Tuotetilastoa (jatk.) — Produktstatistik (forts.) — Production statistics (cont.)

SITC, Rev. No	061.2	091.4	112.1—2	112.3	112.4				122.2							
Vuosi ja kuukausi År och månad Year and month	Sokeri Socker Sugar	Margariini Margarin Margarine	Viinit yms. miedot väki- juomat Vin o. a. d. svaga alkoholdrycker Wines etc.	Olut (III lk. ja A) Öl (kl III och A) Beer	Muut mallas- juomat Andra malt- drycker Other malt beverages	Viina Brännvin Eau-de-vie	Muut väkevät juomat Andra starka drycker Other spirits		Savukkeet Cigaretter Cigarettes							
	1 000 kg		1 000						1 000 mille							
1957 ...	86 759	33 791	3 017	30 749	75 844	8 045	4 040	5 545.3								
1958 ...	99 554	32 019	1 740	29 602	71 161	8 935	3 707	5 107.0								
1959 ...	101 394	29 026	1 801	31 258	76 282	10 076	3 220	5 844.1								
1960 ...	104 989	29 774	2 259	35 268	80 330	9 798	3 961	6 286.9								
*1961 ...	130 882	20 101	2 945	42 092	79 108	9 497	4 265	6 621.0								
*1962 ...	135 532	15 755	3 399			8 980	5 370	6 700.5								
	*1961	*1962	*1961	*1962	*1961	*1962	*1961	*1962	*1961	*1962	*1961	*1962	*1961	*1962	*1961	*1962
I	9 042	10 845	2 278	1 177	169	330	2 867	3 741	4 770	4 537	766	731	245	318	341.0	562.3
II	9 167	13 270	2 227	1 134	202	252	2 926	3 238	5 464	4 246	569	619	281	418	650.9	520.4
III	12 093	13 027	2 123	1 281	284	236	3 799	3 615	6 842	5 560	652	507	369	409	496.9	492.6
IV	11 424	10 401	1 606	1 281	179	223	3 719	3 658	6 234	6 784	870	834	357	398	513.9	549.2
V	7 520	11 861	1 504	1 252	235	258	3 697	4 325	8 022	8 650	917	895	233	443	575.2	1 185.4
VI	8 818	2 686	1 444	1 354	193	142	3 673	4 129	13 199	8 219	870	876	425	446	645.6	376.2
VII	13 898	12 675	1 584	1 211	118	184	4 443	4 393	8 712	8 279	837	957	357	440	578.6	395.5
VIII	16 487	16 920	1 801	1 327	501	424	3 904	4 005	6 220	4 959	904	803	441	501	577.6	513.5
IX	10 796	14 348	1 561	1 299	309	392	3 189	3 279	4 441	3 362	770	651	376	492	576.3	512.9
X	12 130	12 760	1 257	1 392	246	298	3 098	3 334	4 687	4 159	795	736	520	677	582.0	548.4
XI	10 249	10 413	1 238	1 471	308	248	3 434	3 395	5 596	4 290	759	723	461	501	568.6	550.0
XII	9 258	6 326	1 478	1 576	201	412	3 343		4 921		788	648	200	327	514.4	494.1

SITC, Rev. No	241.1—243.1	241.1	242.1	242.2				242.3	242.4	242.5, 243.1								
Vuosi ja kuukausi År och månad Year and month	Kaupalliset hakkuut — Avverkningar för försäljning — Timber felled for sale																	
	Kaikkiaan Inalles Total		Sittä — Därav — Of which															
			Polttopuu Brännved Fuel wood	Kuusi- paperipuu Gran- pappersved Spruce pulp wood	Mänty- paperipuu Tall- pappersved Pine pulp wood	Koivu- paperipuu Björk- pappersved Birch pulp wood	Järeä havupuu Barrtimmer Large-size softwood	Järeä lehtipuu Lövtimmer Large-size hardwood	Kaivospuu Gruvprops Pitprops	Pylväät ja muu puutavara Stolpar och övrigt virke Poles and other timber								
	1 000 p.-m ³ — 1 000 l.-m ³ — 1 000 cu. m. piled measure																	
1957 ...	40 919	9 824	13 000	6 281	—	7 429	1 342	1 835	1 208									
1958 ...	37 981	5 489	11 147	6 556	—	10 740	1 527	1 285	1 237									
1959 ...	38 100	4 305	12 007	6 904	—	10 754	1 642	977	1 511									
1960 ...	44 593	5 164	12 770	6 943	1 169	14 879	1 989	686	993									
1961 ...	49 004	6 548	15 456	7 263	1 913	13 876	1 918	914	1 116									
1962 ...	47 264	6 573	14 277	6 937	2 462	13 172	2 010	634	1 199									
	1961	1962	1961	1962	1961	1962	1961	1962	1961	1962	1961	1962	1961	1962	1961	1962		
I	4 847	4 522	371	437	1 022	1 158	576	518	67	110	2 555	2 008	133	139	59	48	64	104
II	5 144	5 600	337	411	942	1 327	629	781	117	176	2 858	2 593	138	144	58	54	65	114
III	4 349	5 509	375	443	979	1 322	591	666	86	155	2 090	2 574	107	184	46	44	75	121
IV	2 874	5 193	259	560	864	1 548	479	736	113	215	980	1 840	51	107	74	46	54	141
V	14 516	10 220	2 241	1 928	5 091	3 291	1 721	1 159	530	399	3 915	2 583	287	294	319	161	412	405
VI	1 299	1 763	214	242	612	807	335	431	77	194	2	14	—	—	36	42	23	33
VII	981	1 200	193	201	398	476	275	298	72	158	1	11	—	—	20	28	22	28
VIII	1 981	2 151	313	363	677	681	366	400	111	194	39	19	416	429	32	34	27	31
IX	2 320	1 984	384	353	801	732	448	407	218	205	71	45	280	159	42	34	76	49
X	3 026	2 552	515	457	1 150	897	589	529	175	213	168	112	262	248	59	43	108	53
XI	3 615	2 966	735	568	1 500	1 050	622	508	187	242	297	320	114	175	79	49	81	54
XII	4 052	3 604	611	610	1 420	988	632	504	160	201	900	1 053	130	131	90	51	109	66

¹⁾ Suurin osa tästä on edellisenä talvena yksityisten metsistä hakattua ja toukokuussa ostajalle luovutettua puutavaraa.

²⁾ Största delen härav har avverkats under föregående vinter i privata skogar och överlämnats till köparen i maj.

³⁾ Incl. principally timber felled in private forests during the previous winter and delivered to the purchaser in May.

3. Tuotetilastoja (jatk.) — Produktstatistik (forts.) — Production statistics (cont.)

SITC, Rev. No	243.2-3	251.2	251.7-8		251.8	1) 281.3		341.2	351		1) 513.3							
Vuosi ja kuukausi År och månad Year and month	Sahatavara Sågvaror Sawn goods	Puuhioke *) (myyntiä varten) Slipmassa *) (för avsalu) Mechanical wood pulp *) (for sale)	Selluloosa *) Cellulose *)		Yhteensä Summa Total	Sittä sulfiittiselluloosa Därav sulfitcellulosa Of which sulphite cellulose		Rautarikaste Järnkonzentrat Iron concentrates	Kivihillikaasu Stenkolsgas Manufactured gas	Sähkövoima — Elektrisk energi — Electric energy		Rikkihappo Svavelsyra Sulphuric acid						
	1 000 stds	1 000 t ¹						1 000 m	milj. kWh — mill. kWh		milj. kg mill. kg							
1957 ...	856	183.3	2 062.3		1 060.1	209.8		58 860	7 741		163.3							
1958 ...	1 008	156.1	2 065.3		1 084.8	215.0		64 323	7 974		147.8							
1959 ...	1 072	134.4	2 147.5		1 053.6	228.1		63 467	7 922		168.3							
1960 ...	1 361	180.6	2 466.2		1 283.6	273.2		68 454	8 745		186.7							
*1961 ...	1 297	161.8	2 827.3		1 391.9	284.2		63 485	10 207		229.1							
*1962 ...		139.9	2 926.1		1 281.5	297.4		68 999	11 094		238.3							
	*1961	*1962	*1961	*1962	*1961	*1962	*1961	*1962	*1961	*1962	*1961	*1962	*1961	*1962	*1961	*1962		
I ...	103	92.5	14.6	12.4	223.0	247.5	117.9	121.2	17.3	22.8	5 877	6 129	859	1 010	494	774	15.1	19.8
II ...	111	100.0	14.8	10.7	224.3	242.2	110.8	113.9	19.0	22.1	5 227	6 716	779	919	444	718	19.0	19.7
III ...	134	114.5	14.9	11.5	248.7	274.0	123.8	123.2	21.5	18.4	5 800	6 425	817	984	470	781	24.1	22.7
IV ...	119	100.3	13.8	12.3	213.9	225.5	106.3	103.6	20.6	22.4	5 663	5 931	776	870	474	726	21.2	23.0
V ...	115	104.2	14.0	13.8	230.7	254.7	116.7	109.5	26.5	22.6	4 676	6 008	797	939	605	848	17.8	18.9
VI ...	125	104.2	11.9	7.2	198.5	194.4	99.6	86.2	27.0	19.4	4 171	4 734	723	749	621	676	17.4	17.8
VII ...	120	106.6	15.0	3.7	248.2	231.0	119.6	96.7	17.7	17.7	4 288	4 183	800	809	713	734	9.6	7.1
VIII ...	106	91.8	12.6	14.5	257.0	231.0	122.2	96.7	25.1	33.3	4 477	4 861	875	912	771	839	21.4	21.9
IX ...	101	78.0	13.0	13.2	244.5	260.2	118.0	109.8	25.9	27.7	5 455	5 732	914	955	811	858	21.2	23.5
X ...	100	85.3	14.2	13.6	262.0	275.8	128.4	115.5	20.8	34.4	5 869	6 168	938	1 002	777	850	19.3	18.6
XI ...	88	84.6	14.1	14.5	259.7	269.3	123.7	109.7	27.0	34.4	5 777	6 026	995	989	830	828	21.6	24.4
XII ...	75		8.9	12.5	216.8	230.0	104.9	95.5	21.8	22.2	6 205	6 086	932	956	730	792	21.4	20.9

SITC, Rev. No	561.2	1) 581-1		631.1-2		641.6	1) 641.1-5, 7-9		641.1	641.2	1) 641.3		1) 641.5, 9					
Vuosi ja kuukausi År och månad Year and month	Superfosfaatti Superfosfat Superphosphate	Fenolipuristusaine Fenolipressmassa Phenoplasts	Vaneri Faner Plywood and veneers		Kuitulevy Fiberplattor Fibreboard		Papperi — Papper — Paper			Pahvi ja kartonki Papp och kartong Cardboard								
	milj. kg mill. kg	1 000 kg	1 000 m ²		1 000 t		Yhteensä Summa Total	Sittä — Därav — Of which										
								Sanomalehtipaperi Tidningspapper Newsprint paper	Kirjotus- ja painopaperi Skriv- och tryckpapper Printing and writing paper	Volmapaperi Kraftpapper Kraft paper								
1957 ...	356.6	377	312.8		131.1	1 158.1		626.0	194.0		227.2		385.1					
1958 ...	342.1	251	285.6		138.4	1 155.1		638.9	189.5		222.5		415.7					
1959 ...	371.8	358	344.4		163.5	1 245.2		657.9	191.9		286.7		451.0					
*1960 ...	391.2	448	414.2		191.5	1 452.4		753.5	233.3		296.6		524.3					
*1961 ...	358.3	253	390.4		215.1	1 706.1		911.2	296.9		306.6		686.2					
*1962 ...	341.7	94	420.8		220.1	1 738.1		924.6	335.0		312.4							
	*1961	*1962	*1961	*1962	*1961	*1962	*1961	*1962	*1961	*1962	*1961	*1962	*1961	*1962				
I ...	25.9	23.2	29	10	39.0	36.9	17.6	19.4	135.2	159.2	67.1	93.6	25.0	27.2	27.2	22.0	50.5	60.4
II ...	39.2	29.5	51	7	36.5	35.9	16.2	19.0	127.7	146.6	63.4	81.7	25.0	26.4	25.2	23.9	49.5	60.5
III ...	51.3	49.1	63	11	37.3	40.1	17.6	20.9	142.9	152.5	70.3	81.5	26.1	29.0	29.1	26.0	60.3	71.9
IV ...	39.2	32.4	36	6	30.1	32.2	16.9	17.2	122.0	132.0	58.0	71.1	22.8	25.2	26.3	21.8	53.7	57.2
V ...	30.7	32.6	10	9	31.8	36.4	18.8	19.8	138.4	148.6	70.3	80.9	24.3	27.8	26.5	25.0	49.7	67.6
VI ...	15.9	16.4	4	5	23.6	30.0	13.4	12.4	126.7	107.2	68.8	53.4	23.8	22.5	18.1	19.4	48.7	47.0
VII ...	13.3	17.7	1	4	24.8	18.5	15.6	15.9	147.2	143.5	80.3	75.9	25.3	41.2	23.3	24.3	59.2	66.4
VIII ...	26.1	36.2	9	9	28.8	31.3	17.2	17.1	155.3	152.3	86.4	83.3	25.2	25.1	26.9	29.5	68.9	69.4
IX ...	39.7	25.4	12	3	32.2	36.4	20.5	21.0	146.1	145.3	84.2	71.3	21.2	26.7	26.3	31.1	65.5	71.1
X ...	22.4	19.4	14	10	37.2	42.0	21.6	22.9	155.4	153.3	85.9	75.3	25.8	30.2	27.9	31.6	61.9	76.0
XI ...	32.2	28.7	12	10	35.6	40.6	21.9	18.9	164.9	156.6	94.2	80.3	27.3	29.4	27.7	31.0	64.7	71.0
XII ...	22.4	31.1	12	10	33.5	40.5	17.8	15.6	144.3	141.0	82.3	76.3	25.1	24.3	22.1	26.8	53.6	

1) SITC:n nimike käsittää myös muita tuotteita — *) Kuivaa painoa.

1) SITC-positionen omfattar även andra produkter — *) Torr vikt.

1) This SITC-item also contains other products — *) Dry weight.

3. Tuotetilastoja (jatk.) — Produktstatistik (forts.) — Production statistics (cont.)

SITC, Rev. No	651.2	651.3—4	652.1—2	653.2	661.2	1) 662.41	664.3	671.2								
Vuosi ja kuukausi År och månad Year and month	Villalanka Ullgarn Wool yarn	Puuvillalanka Bomullsgarn Cotton yarn	Puuvilla- kangas Bomulls- tyger Cotton fabrics	Villakangas Ylletyger Woolen and worsted fabrics	Sementti Cement Cement	Tiilet Tegel Bricks	Ikkunalasi Fönsterglas Window glass	Harkkorauta Tackjärn Pig iron								
	1 000 kg				milj. kg mill. kg	1 000 000	1 000 m ²	1 000 kg								
1957 ...	8 054	17 567	13 463	5 289	945.4	182.9	5 067	128 487								
1958 ...	7 964	14 078	10 196	4 026	925.4	152.3	3 664	100 956								
1959 ...	8 217	17 402	12 494	4 203	1 170.0	132.3	6 292	107 761								
*1960 ...	7 958	18 309	13 460	4 145	1 252.7	136.0	6 443	104 583								
*1961 ...	7 614	16 763	12 570	4 565	1 341.1	151.1	6 860	147 720								
*1962 ...	7 085	16 242	13 230	3 529	1 357.3	161.0	7 692	341 519								
	*1961	*1962	*1961	*1962	*1961	*1962	*1961	*1962								
I	694	692	1 325	1 372	983	970	405	322	112.0	113.1	4.5	6.5	520	649	10 938	24 326
II	719	677	1 519	1 483	1 157	1 079	417	328	111.3	98.7	3.5	5.5	481	496	10 856	25 414
III	763	732	1 708	1 629	1 315	1 274	447	362	101.3	93.2	4.0	5.0	530	550	14 049	26 339
IV	666	581	1 567	1 507	1 126	1 167	398	278	99.0	98.4	6.0	6.5	475	491	10 799	26 149
V	649	682	1 567	1 229	1 268	1 544	407	325	124.0	116.2	12.0	13.5	506	561	12 533	35 628
VI	583	456	1 462	1 384	1 026	1 131	340	233	116.3	116.6	20.0	20.0	472	644	9 260	25 494
VII	197	186	119	417	185	356	105	95	114.7	119.9	23.0	23.0	531	694	12 587	15 304
VIII	692	713	1 408	1 169	1 033	970	475	372	113.9	109.5	25.0	24.0	635	741	11 291	30 661
IX	706	610	1 533	1 749	1 215	1 415	428	325	112.1	121.0	17.0	18.0	638	689	11 821	30 750
X	705	676	1 514	1 738	1 005	1 294	414	323	125.1	128.6	17.0	18.0	702	778	11 865	33 733
XI	666	590	1 662	1 377	1 153	1 085	398	314	107.5	121.5	13.0	13.0	697	733	13 257	35 587
XII	574	490	1 379	1 188	1 104	945	331	252	103.9	120.6	6.1	8.0	673	666	18 464	32 134

SITC, Rev. No	1) 672.3, 5	679	1) 673—678	1) 673	676.1	1) 673.1, 677	1) 682.2	812.2								
Vuosi ja kuukausi År och månad Year and month	Valanteet Göt Steel ingots	Teräsvalu- tavara Stålgjutgods Steel castings	Valssauutuotteet — Valsprodukter — Rolled products				Kuparikatodit Koppar- katoder Copper (cathodes)	Keraamiset saniteetti- valmisteet Keramiskt sanitetsgods Sanitary ceramic articles								
	1 000 kg		Yhteensä Summa Total		Siitä — Därav — Of which											
					Betonirauta ja teräs Betongjärn och stål Reinforcing iron and steel	Ratakiskot Räls Rails	Valssilanka Valstråd Rolled wire									
1957 ...	193 941	10 312	193 951	64 265	32 844	24 476	25 827	5 530								
1958 ...	176 842	9 202	150 209	64 460	18 090	29 367	30 729	5 352								
1959 ...	225 574	6 595	252 743	104 559	49 895	43 434	32 605	6 668								
*1960 ...	245 526	11 932	317 902	130 393	64 955	43 097	30 970	6 280								
*1961 ...	265 968	15 018	285 387	88 367	47 410	52 038	34 300	6 019								
*1962 ...	297 620	15 522	283 397	107 660	23 290	55 558	33 930	6 394								
	*1961	*1962	*1961	*1962	*1961	*1962	*1961	*1962								
I	20 536	26 552	1 226	1 298	27 706	22 992	7 045	5 021	7 080	3 684	5 909	5 803	2 997	3 026	490	590
II	23 312	25 019	1 384	1 319	21 645	23 384	5 973	7 513	3 120	2 909	4 815	4 701	2 706	2 583	469	589
III	26 406	27 893	1 411	1 535	28 682	28 899	7 787	10 178	6 204	3 746	2 355	5 934	3 145	2 873	562	661
IV	22 793	25 042	1 432	1 229	28 368	26 304	7 822	13 859	7 392	2 714	4 378	4 113	3 048	2 818	515	553
V	23 728	27 328	1 310	1 342	25 975	24 567	11 165	9 829	3 752	1 517	3 164	5 819	3 162	3 082	457	618
VI	10 151	25 025	1 262	1 316	23 446	18 619	11 071	9 759	1 937	246	3 604	5 870	2 824	2 845	304	378
VII	23 573	25 258	895	610	19 914	19 993	6 105	7 263	5 204	2 427	2 527	2 547	2 427	2 809	204	242
VIII	20 747	11 357	933	1 094	15 537	18 009	1 682	7 177	2 040	141	4 519	2 625	2 324	2 880	560	625
IX	23 305	22 930	1 145	1 345	21 215	25 659	3 314	9 552	1 926	2 148	6 162	4 261	2 915	2 774	606	586
X	24 523	30 551	1 415	1 592	26 050	29 873	7 995	12 805	5 404	659	4 560	4 799	2 888	2 817	626	610
XI	26 071	27 063	1 291	1 519	26 730	25 687	11 148	9 413	1 252	1 854	4 913	4 367	2 916	2 732	672	531
XII	20 823	23 602	1 314	1 323	20 119	19 411	7 260	5 291	2 099	1 245	5 132	4 719	2 948	2 691	554	411

1) SITC:n nimike käsittää myös muita tuotteita.

2) SITC-positionen omfattar även andra produkter.

3) This SITC-item also contains other products

4. Teollisuustuotannon volyyml-indeksi¹⁾ — Volymindex för industriproduktionen¹⁾ — Index of industrial production¹⁾

Ryhmien vuoden 1959 painot ilmoitettu suluisissa — Gruppvikterna för år 1959 angivna inom parentes — Group weights for 1959 in parentheses

Vuosi ja kuukausi År och månad Year and month	Koko teollisuus Hela industrin Total industry		Investointi- tavarat ²⁾ Investerings- varor ²⁾ Investment goods ²⁾		Muut tuo- tanta- hyödykkeet ³⁾ Andra produk- tionsföremå- heter ³⁾ Other pro- ducers' goods ³⁾		Kulutus- hyödykkeet Konsumtions- föremåheter Consumers' goods		Toimialaryhmät ⁴⁾ — Branschgrupper ⁴⁾ — Groups of industry ⁴⁾							
	(100)		(14.3)		(57.0)		(28.7)		1		2—3		20		21—22	
									Kaivannais- teollisuus Gruv- o. a. extraktiv industri Mining and quarrying		Tehdasteolli- suus Fabriksindustri Manufacturing		Elintarvike- teollisuus Livsmedels- industri Food manu- facturing industries		Juomia val- mistava ja tupakka- teollisuus Dryckes- varu- och tobaks- industri Beverage industries and tobacco manufactures	
1958	113		111		113		112		135		110		121		95	
1959	123		118		125		122		151		121		127		102	
1960	140		140		144		135		163		138		140		110	
*1961	154		161		158		145		182		151		149		125	
*1961	125		136		125		119		121		125		118		125	
	*1961	*1962	*1961	*1962	*1961	*1962	*1961	*1962	*1961	*1962	*1961	*1962	*1961	*1962	*1961	*1962
I	120	132	136	152	121	133	111	122	110	119	120	131	99	104	87	120
II	120	128	136	146	120	128	114	120	114	115	121	128	95	101	117	112
III	133	142	150	161	133	142	125	132	126	123	135	142	106	115	123	123
IV	122	126	132	137	121	125	119	120	120	113	123	126	106	107	121	130
V	127	139	140	152	125	137	125	138	122	137	128	140	117	125	132	195
VI	121	120	132	139	118	116	121	119	122	126	123	122	124	128	168	125
VII	96	98	81	88	106	107	82	84	109	102	93	95	119	126	137	128
VIII	131	134	129	140	129	133	134	134	126	140	131	134	136	131	137	127
IX	131	136	144	149	130	136	128	130	118	147	132	136	114	122	117	111
X	138	148	151	167	139	146	128	141	140	147	138	148	147	150	119	124
XI	138	142	156	157	140	142	125	136	130	147	138	142	142	154	122	121
XII	122		143		122		110		111		120		105		114	
	Toimialaryhmät ⁴⁾ — Branschgrupper ⁴⁾ — Groups of industry ⁴⁾															
	Siitä — Därav — Of which															
	23		24		25		27		28		29—30		31		33	
	Tekstili- teollisuus Textilindustri Manufacture of textiles		Kenkä-, vaatetus- ja ompelu- teollisuus Sko-, konfek- tions- och sömnads- industri Manufacture of footwear, other wearing apparel and made-up textile goods		Puuteollisuus Träindustri Manufacture of wood and cork, except manu- facture of furniture		Paperiteolli- suus Pappers- industri Manufacture of paper and paper products		Graafinen teollisuus Grafisk industri Printing, publishing and allied industries		Nahka-, nahkateos- ja kumiteollisuus Skinn-, läder-, lädervaru och gummi- industri Manufacture of leather, leather products (except footwear) and rubber products		Kemian teollisuus Kemisk industri Manufacture of chemicals and chemical products		Savi-, lasi- ja kivenjalos- tusteollisuus Ler-, glas- och stenför- ädlingsindustri Manufacture of non- metallic mineral products	
	(5.9)		(5.0)		(6.6)		(13.1)		(5.5)		(1.7)		(5.2)		(3.6)	
1958	98		105		87		134		116		93		128		95	
1959	117		119		98		144		121		96		134		111	
1960	120		130		122		168		137		103		148		123	
*1961	126		143		118		194		144		108		158		140	
*1961	108		121		121		135		118		112		117		127	
	*1961	*1962	*1961	*1962	*1961	*1962	*1961	*1962	*1961	*1962	*1961	*1962	*1961	*1962	*1961	*1962
I	108	118	113	125	122	112	129	143	121	125	105	123	113	124	108	128
II	115	115	128	133	126	118	125	137	116	121	111	124	119	125	108	121
III	125	120	145	151	146	136	140	153	129	130	112	131	132	145	115	130
IV	115	107	137	133	128	117	123	128	116	122	108	110	124	131	110	124
V	115	121	135	144	127	124	132	145	119	127	116	123	122	137	136	151
VI	103	99	109	97	127	115	118	106	118	114	103	100	116	118	128	136
VII	22	28	37	37	125	106	136	130	86	89	23	33	79	89	122	136
VIII	122	112	136	139	115	109	144	141	114	115	133	139	124	130	154	164
IX	124	124	138	134	114	100	142	147	122	121	139	130	125	136	145	151
X	114	126	143	140	118	111	149	155	126	130	144	134	113	136	150	165
XI	123	111	132	125	106	109	150	149	127	131	140	129	123	139	133	148
XII	105		96		94		127		125		117		115		113	

¹⁾ Kuukausi-indeksissä ja vuoden 1961 jälkimmäisessä vuosindeksissä on perusvuotena 1959, muissa vuosindeksissä 1954 — ²⁾ Tuotannolliseen toimintaan käytettävät koneet ja kuljetusneuvot — ³⁾ Raaka-aineet, polttoaineet, voiteluaineet ym. — ⁴⁾ Teollisuusryhmien numerointi on kansainvälisen ISIC-nimikkeistön mukainen. Pienien ryhmien 26, 32 ja 39, joiden paino yhteensä on 3,8, indeksejä ei julkaista erikseen, mutta ne sisältyvät pääryhmien indeksiin.

¹⁾ Basår för månadsindexerna och för det senare årsindexet 1961 är 1959, för övriga årsindexar är basåret 1954 — ²⁾ Maskiner och transportmedel för produktionsändamål — ³⁾ Råvaror, bränsle, smörjolja m. m. — ⁴⁾ Industrigruppernas numrering följer den internationella nomenklaturen (ISIC). För de små grupperna 26, 32 och 39, vilkas sammanlagda vikt utgör 3,8, publiceras icke gruppindexar, men dessa grupper ingår i indexerna för huvudgrupperna.

¹⁾ As the base year for monthly indexes and for the second yearly index of 1961 is 1959, for the other yearly indexes it is 1954 — ²⁾ Machines and transport equipment made for productive activity — ³⁾ Raw materials, fuel, lubricants, etc. — ⁴⁾ Industrial groups have been numbered according to the international nomenclature (ISIC). Indices for the small groups 26, 32 and 39, the total weight of which is 3.8 are not published separately but they are included in the indices of the main groups.

Vuosi ja kuukausi År och månad Year and month	Toimialaryhmät (jatk.) — Branschgrupper (forts.) — Groups of industry (cont.)											Tehdasteollisuuden erikoisindeksejä Specialindexar för fabriksindustri Special indices of manufacturing								
	Siitä — Därav — Of which											5		25, 27		34-38		20-24, 26, 28-33, 39		
	34		35		36		37		38		Sähkö-, kaasuu-, vesijohtoyms. laitteet El-, gas- och vattenverk m. m. Electricity, gas, water and sanitary services		Puu- ja paperiteollisuus Trä- och pappersindustri Manufacture of wood, cork, paper and paper products		Metalliteollisuus Metallindustri Manufacture of metal		Muu tehdasteollisuus Annan fabriksindustri Other manufacturing industries			
	(2.2)	(3.4)	(7.1)	(3.1)	(7.7)	(10.3)	(19.7)	(23.5)	(44.0)											
1958	107	96	104	106	117	140	113	107	110											
1959	129	111	117	125	124	142	123	120	120											
1960	151	130	142	153	141	157	148	142	132											
*1961	167	151	165	165	158	175	160	161	142											
*1961	130	137	141	132	127	124	130	134	119											
	*1961	*1962	*1961	*1962	*1961	*1962	*1961	*1962	*1961	*1962	*1961	*1962	*1961	*1962	*1961	*1962	*1961	*1962		
I	132	150	137	150	145	161	128	143	130	146	126	147	127	132	135	151	109	119		
II	126	146	137	141	145	152	136	131	127	145	115	134	125	131	135	145	112	118		
III	146	171	150	157	161	161	143	154	137	162	122	145	142	147	148	160	125	131		
IV	137	156	136	133	137	135	128	142	125	136	115	128	124	125	132	138	118	120		
V	141	173	137	149	145	155	151	137	124	151	117	130	130	138	137	152	123	135		
VI	118	154	136	135	139	139	134	136	122	137	106	105	121	109	130	139	119	119		
VII	101	103	79	69	85	80	50	64	84	98	115	117	132	122	81	84	82	89		
VIII	112	139	142	156	134	144	131	125	116	135	126	132	134	130	127	140	132	134		
IX	125	165	149	146	149	149	140	138	135	148	131	139	132	131	141	148	126	131		
X	139	185	152	163	153	164	154	173	140	162	132	145	139	141	147	166	133	142		
XI	147	170	151	147	157	153	158	153	143	156	142	144	135	136	151	155	132	138		
XII	135	134	144	144	132	143	143	143	143	143	134	134	116	140	140	112	112	112		

5. Myönnettyt talonrakennusluvut — Beviljade byggnadstillstånd — Granted building permits

Vuosi ja neljännes År och kvartal Year and quarter	Kaikki rakennukset — Alla byggnader — All buildings						Kivirakennukset — Stenbyggnader — Buildings of stone						
	Asuinrakennukset Bostadsbyggnader Residential buildings	Maatalousrakennukset Ekonomiebyggnader Farm buildings	Teollisuusrakennukset Industribyggnader Industrial buildings	Liikerakennukset Affärsbyggnader Business buildings	Julkiset rakennukset Offentliga byggnader Public buildings	Yhteensä ¹⁾ Summa ¹⁾ Total ¹⁾	Asuinrakennukset Bostadsbyggnader Residential buildings	Maatalousrakennukset Ekonomiebyggnader Farm buildings	Teollisuusrakennukset Industribyggnader Industrial buildings	Liikerakennukset Affärsbyggnader Business buildings	Julkiset rakennukset Offentliga byggnader Public buildings	Yhteensä ¹⁾ Summa ¹⁾ Total ¹⁾	
	Suunniteltu tilavuus — Planerat kubikinhåll — Planned cubic capacity — 1 000 000 m ³												
	Koko maa — Hela riket — Whole country												
1957	8.65	3.11	2.59	1.19	1.84	18.83	3.49	1.76	2.18	0.88	1.57	10.07	
1958	8.44	3.27	2.15	1.42	1.68	18.17	4.10	1.56	1.71	1.10	1.42	10.03	
1959	8.63	3.61	4.88	2.40	1.91	22.64	4.19	1.71	4.29	1.93	1.66	13.87	
1960 ²⁾	10.50	2.01	6.16	2.19	2.45	24.57	5.88	0.93	5.56	1.59	2.14	16.23	
*1961	12.32	2.66	6.42	2.71	2.74	28.16	7.64	1.13	5.64	2.03	2.49	19.12	
*1961 ²⁾	I	2.38	0.57	1.21	0.40	0.62	5.34	1.58	0.25	1.17	0.30	0.57	3.90
	II	3.90	1.16	1.94	0.94	0.52	9.06	1.99	0.50	1.66	0.70	0.48	5.42
	III	3.18	0.55	1.50	0.90	0.84	7.32	1.98	0.23	1.33	0.72	0.77	5.06
	IV	2.86	0.38	1.77	0.47	0.76	6.44	2.09	0.15	1.48	0.31	0.67	4.74
*1962 ²⁾	I	3.12	0.49	0.99	0.51	0.80	6.05	2.48	0.24	0.92	0.39	0.73	4.77
	II	4.10	1.31	1.41	0.70	0.46	8.48	2.12	0.63	1.26	0.51	0.35	4.91
	III	3.51	0.55	1.46	0.62	0.66	7.15	2.27	0.26	1.36	0.44	0.57	4.93

¹⁾ Näihin lukuihin sisältyvät myös edellisiin ryhmiin kuulumattomat rakennukset, kuten kylmät kesäasunnot, omakotitalojen talousrakennukset yms.

²⁾ Valtion rakennustyöt ml.

³⁾ I dessa tal ingår även de byggnader, som ej tillhör ovan nämnda grupper, såsom kalla sommarbostäder, egna hems ekonomiebyggnader m. m. —

⁴⁾ Inkl. statliga byggnadsarbeten.

⁵⁾ Including buildings not mentioned above, e.g. summer-houses sheds etc. — ⁶⁾ Including state building works.

6. Voimassaolevat käyttämättömät rakennusluvat — I kraft varande icke utnyttjade byggnadstillstånd — Building permits not used

Vuoden ja neljänneksen lopussa Vid utgången av End of	Kaikki rakennukset — Alla byggnader — All buildings						Kivirakennukset — Stenbyggnader — Buildings of stone					
	Asuinrakennukset Bostadsbyggnader Residential buildings	Maatalousrakennukset Ekonomiebyggnader Farm buildings	Teollisuusrakennukset Industribyggnader Industrial buildings	Liikerakennukset Affärsbyggnader Business buildings	Julkiset rakennukset Offentliga byggnader Public buildings	Yhteensä ¹⁾ Summa ¹⁾ Total ¹⁾	Asuinrakennukset Bostadsbyggnader Residential buildings	Maatalousrakennukset Ekonomiebyggnader Farm buildings	Teollisuusrakennukset Industribyggnader Industrial buildings	Liikerakennukset Affärsbyggnader Business buildings	Julkiset rakennukset Offentliga byggnader Public buildings	Yhteensä ¹⁾ Summa ¹⁾ Total ¹⁾
	Suunniteltu tilavuus — Planerat kubikinhåll — Planned cubic capacity — 1 000 000 m ³											
	Koko maa — Hela riket — Whole country											
1960 ..	3.78	1.27	1.10	0.60	0.58	8.01	1.31	0.55	0.98	0.42	0.47	3.83
1961 ..	5.36	1.66	1.63	0.93	0.97	11.43	2.26	0.70	1.43	0.62	0.85	5.98
1961 I	4.55	1.78	1.20	0.70	0.55	9.51	1.43	0.78	1.09	0.47	0.44	4.28
II	4.16	1.81	1.31	0.84	0.54	9.55	1.43	0.75	1.10	0.58	0.45	4.43
III	4.42	1.46	1.06	1.83	0.95	9.53	1.80	0.61	0.89	0.61	0.86	4.87
IV	5.36	1.66	1.63	0.93	0.97	11.43	2.26	0.70	1.43	0.62	0.85	5.98
*1962 I	5.83	1.67	1.44	1.10	1.22	11.94	2.83	0.72	1.26	0.73	1.08	6.74
II	7.05	2.11	2.12	1.22	1.11	14.60	3.40	0.93	1.92	0.83	0.96	8.16
III	6.60	1.84	2.73	1.14	1.19	14.60	3.48	0.79	2.50	0.86	1.04	8.77
	Kaupungit ja kauppalat — Städer och köpingar — Urban communes											
1960 ..	1.81	0.06	0.83	0.37	0.28	3.65	0.95	0.02	0.77	0.29	0.25	2.35
1961 ..	2.55	0.09	1.29	0.65	0.50	5.43	1.58	0.02	0.17	0.48	0.49	3.83
1961 I	2.01	0.08	0.86	0.41	0.32	3.96	1.04	0.03	0.80	0.33	0.30	2.54
II	1.74	0.09	0.88	0.50	0.27	3.82	1.00	0.02	0.76	0.40	0.26	2.52
III	1.85	0.08	0.83	0.58	0.55	4.22	1.04	0.02	0.73	0.49	0.54	2.89
IV	2.55	0.09	1.29	0.65	0.50	5.43	1.58	0.02	1.17	0.48	0.49	3.83
*1962 I	2.79	0.06	1.03	0.75	0.88	5.72	1.85	0.01	0.92	0.54	0.85	4.25
II	3.48	0.10	1.60	0.82	0.78	7.15	2.38	0.03	1.48	0.61	0.76	5.35
III	3.49	0.12	1.82	0.81	0.81	7.44	2.54	0.05	1.71	0.69	0.78	5.86

7. Keskenäiset talonrakennustyöt — Igångvarande husbyggnadsarbeten — Building works not completed

Vuoden ja neljänneksen lopussa Vid utgången av End of	Kaikki rakennukset — Alla byggnader — All buildings						Kivirakennukset — Stenbyggnader — Buildings of stone					
	Asuinrakennukset Bostadsbyggnader Residential buildings	Maatalousrakennukset Ekonomiebyggnader Farm buildings	Teollisuusrakennukset Industribyggnader Industrial buildings	Liikerakennukset Affärsbyggnader Business buildings	Julkiset rakennukset Offentliga byggnader Public buildings	Yhteensä ¹⁾ Summa ¹⁾ Total ¹⁾	Asuinrakennukset Bostadsbyggnader Residential buildings	Maatalousrakennukset Ekonomiebyggnader Farm buildings	Teollisuusrakennukset Industribyggnader Industrial buildings	Liikerakennukset Affärsbyggnader Business buildings	Julkiset rakennukset Offentliga byggnader Public buildings	Yhteensä ¹⁾ Summa ¹⁾ Total ¹⁾
	Suunniteltu tilavuus — Planerat kubikinhåll — Planned cubic capacity — 1 000 000 m ³											
	Koko maa — Hela riket — Whole country											
1960	9.04	2.03	5.87	1.74	3.03	22.39	4.69	0.99	5.56	1.41	2.78	15.57
1961	9.50	1.99	5.18	2.00	2.75	22.09	5.39	0.90	4.77	1.73	2.53	15.46
1961 I	8.56	1.76	5.44	1.51	3.38	21.25	4.86	0.86	5.23	1.27	3.15	15.48
II	11.15	2.64	6.05	1.97	3.37	26.03	5.70	1.27	5.72	1.61	3.15	17.58
III	11.65	2.82	6.66	2.39	2.63	27.01	5.82	1.31	6.22	1.94	2.41	17.85
IV	9.50	1.99	5.18	2.00	2.75	22.09	5.39	0.90	4.77	1.73	2.53	15.46
*1962 I	9.08	1.78	5.26	1.73	2.88	21.39	5.57	0.79	4.89	1.53	2.62	15.52
II	8.74	1.74	4.84	1.70	3.01	20.61	5.23	0.77	4.44	1.48	2.79	14.84
III	13.08	3.01	4.86	2.15	2.75	26.70	7.18	1.47	4.58	1.62	2.42	17.44
	Kaupungit ja kauppalat — Städer och köpingar — Urban communes											
1960	5.29	0.04	4.77	1.30	2.01	13.65	4.01	0.01	4.62	1.17	1.99	11.91
1961	5.63	0.03	3.95	1.51	1.77	13.10	4.52	0.00	3.72	1.44	1.73	11.52
1961 I	5.25	0.03	4.37	1.20	2.23	13.27	4.22	0.01	4.29	1.10	2.21	11.91
II	6.51	0.04	4.81	1.49	2.25	15.34	4.89	0.01	4.69	1.37	2.22	13.28
III	6.62	0.04	5.23	1.69	1.71	15.54	4.91	0.00	5.05	1.56	1.67	13.31
IV	5.63	0.03	3.95	1.51	1.77	13.10	4.52	0.00	3.72	1.44	1.73	11.52
*1962 I	5.63	0.05	4.23	1.37	1.56	13.05	4.71	0.02	4.00	1.31	1.53	11.66
II	5.30	0.02	3.81	1.34	1.85	12.50	4.40	0.00	3.59	1.27	1.83	11.19
III	7.22	0.06	3.59	1.44	1.37	13.92	5.56	0.03	3.45	1.22	1.33	11.70

¹⁾ Näihin lukuihin sisältyvät myös edellisissä ryhmiin kuulumattomat rakennukset, kuten kylmät kesäasunnot, omakotitalojen talourakennukset yms.
²⁾ I dessa tal ingår även de byggnader, som ej tillhör ovan nämnda grupper, såsom kalla sommarbostäder, egna hems ekonomiebyggnader m. m.
³⁾ Including buildings not mentioned above, e.g. summer-houses, sheds, etc.

8. Valmistuneet rakennukset — Färdigställda byggnader — Completed buildings

Vuosi ja neljännes År och kvartal Year and quarter	Kalkki rakennukset — Alla byggnader — All buildings						Kivirakennukset — Stenbyggnader — Buildings of stone					
	Asuin- raken- nukset Bostads- byggnader Residential buildings	Maa- talous- raken- nukset Ekonomi- byggnader Farm buildings	Teolli- suus- raken- nukset Industri- byggnader Industrial buildings	Liike- raken- nukset Affärs- byggnader Business buildings	Julkiset raken- nukset Öffentliga byggnader Public buildings	Yhteensä ¹⁾ Summa ¹⁾ Total ¹⁾	Asuin- raken- nukset Bostads- byggnader Residential buildings	Maa- talous- raken- nukset Ekonomi- byggnader Farm buildings	Teolli- suus- raken- nukset Industri- byggnader Industrial buildings	Liike- raken- nukset Affärs- byggnader Business buildings	Julkiset raken- nukset Öffentliga byggnader Public buildings	Yhteensä ¹⁾ Summa ¹⁾ Total ¹⁾
Tilavuus — Kubikinhåll — Cubic capacity — 1 000 000 m ³												
Koko maa — Hela riket — Whole country												
1957	9.56	3.20	2.74	1.40	2.68	20.81	4.04	2.01	2.32	1.04	2.26	11.83
1958	8.46	3.08	2.16	1.41	2.93	19.29	3.68	1.75	1.81	1.11	2.51	11.01
1959	8.36	3.42	3.15	1.40	2.39	19.88	3.95	1.80	2.55	1.00	2.10	11.49
1960	8.80	3.02	4.34	2.34	2.76	22.28	4.39	1.57	3.77	1.88	2.46	14.14
1961	10.28	2.31	6.58	2.12	2.63	24.97	5.99	1.07	5.98	1.51	2.37	17.02
1961 I	2.09	0.33	1.54	0.53	0.29	4.90	1.29	0.15	1.39	0.39	0.24	3.48
II	1.70	0.25	1.22	0.34	0.54	4.24	1.15	0.12	1.16	0.25	0.47	3.17
III	2.42	0.72	1.14	0.49	1.18	6.37	1.49	0.33	1.04	0.36	1.10	4.35
IV	4.07	1.01	2.68	0.76	0.62	9.46	2.06	0.47	2.39	0.51	0.56	6.02
*1962 I	2.19	0.30	0.84	0.52	0.40	4.37	1.50	0.15	0.76	0.43	0.36	3.22
II	1.66	0.26	1.10	0.48	0.42	4.09	1.15	0.09	0.95	0.40	0.35	2.96
III	2.32	0.66	1.59	0.49	0.82	6.26	1.45	0.26	1.41	0.41	0.74	4.30
Kaupungit ja kauppalat — Städer och köpingar — Urban communes												
1957	5.80	0.06	2.22	1.08	1.47	10.89	3.75	0.03	1.93	0.89	1.43	8.11
1958	4.79	0.03	1.57	1.05	1.62	9.32	3.25	0.00	1.37	0.94	1.58	7.22
1959	4.85	0.09	2.40	0.95	1.33	9.84	3.41	0.04	1.99	0.81	1.27	7.56
1960	5.30	0.06	3.48	1.67	1.75	12.47	3.80	0.03	3.10	1.52	1.63	10.11
1961	6.61	0.05	5.28	1.37	1.65	15.20	5.16	0.02	4.98	1.14	1.62	12.98
1961 I	1.41	0.01	1.31	0.34	0.18	3.30	1.11	0.00	1.22	0.28	0.17	2.80
II	1.21	0.01	0.81	0.22	0.30	2.59	1.00	0.01	0.78	0.18	0.30	2.28
III	1.56	0.02	0.90	0.36	0.76	3.67	1.31	0.01	0.85	0.31	0.75	3.24
IV	2.43	0.01	2.26	0.45	0.41	5.64	1.74	0.00	2.13	0.37	0.40	4.66
*1962 I	1.53	0.02	0.57	0.35	0.20	2.70	1.29	0.01	0.53	0.33	0.18	2.35
II	1.21	0.01	0.87	0.35	0.27	2.74	1.05	0.00	0.78	0.32	0.24	2.40
III	1.39	0.01	1.26	0.37	0.45	3.54	1.18	0.00	1.13	0.35	0.45	3.13

¹⁾ Näihin lukuihin sisältyvät myös edellisiin ryhmiin kuulumattomat rakennukset, kuten kylmät kesäasunnot, omakotitalojen talousrakennukset yms.
²⁾ I dessa tal ingår även de byggnader, som ej tillhör ovan nämnda grupper, såsom kalla sommarbostäder, egna hems ekonomiebyggnader m.m.
³⁾ Including buildings not mentioned above e.g. summer-houses sheds etc.

9. Asuntojen tuotanto — Bostadsproduktionen — Production of dwellings

Sosiaalisen tutkimustoimiston mukaan — Enligt Byrån för social forskning — According to the Bureau of Social Research

Vuosi ja neljännes År och kvartal Year and quarter	Asuinhuoneistoja Bostadslägenheter Dwellings	Asuinhuoneita Boningsrum Rooms	Huoneistoala m ² Lägenhetsyta m ² Floor area m ²	Asuinhuoneistoja Bostadslägenheter Dwellings	Asuinhuoneita Boningsrum Rooms	Huoneistoala m ² Lägenhetsyta m ² Floor area m ²
Kaupungit ja kauppalat — Städer och köpingar — Urban communes						
1956	19 106	57 799	1 107 264	11 365		
1957	19 631	58 823	1 115 018	13 078	47 004	905 223
1958	17 798	54 249	1 011 087	12 201	44 523	861 284
1959	18 608	52 991	993 308	11 342	40 943	803 100
1960	20 704	61 056	1 153 911	10 821	39 805	763 781
1961	25 854	72 227	1 371 384	11 445	41 919	820 442
1961 I	5 564	15 904	302 663	2 312	8 564	166 013
II	4 762	12 881	245 864	1 665	5 600	110 711
III	6 224	17 087	323 412	2 723	9 761	189 836
IV	9 304	26 355	499 445	4 745	17 994	353 892
*1962 I	6 163	17 362	327 376	2 194	7 943	154 354
II	4 788	13 183	252 329	1 487	5 472	106 764
III	5 207	14 644	281 578	3 083	11 338	215 719
Maalaiskunnat — Landskommuner — Rural communes						

10. Vähittäiskauppa — Detaljhandel — Retailers' sales

Vuosi ja kuukausi År och månad Year and month	Kaikki vähittäiskaupat Hela detaljhandeln All retailers	Tavaratalot Varuhus Department stores	Sekatavarakaupat ¹⁾ Diversihandelsaffärer ¹⁾ Retailers, rural type ¹⁾	Ravintoline- ja tupakkakaupat Livsmedels- och tobakaffärer Food and tobacco shops	Alkoholiliikkeen myymälät Alkoholikes butiker Liquor shops	Tekstiili-, vaatetus- ja nahkatavarakaupat Textil-, beklädnads- och lädervaraffärer Textile, clothing and leather article shops	Rauta-, sähkö- ja urheiluvälinekaupat Järn-, el- och sportaffärer Metalsware, electric and sports article shops	Apteekit Apotek Pharmacies	Muiden toimialojen kaupat Övriga branschaffärer Other special shops
Myynnin arvoindeksi — Värdeindex för försäljning — Value index of sales (1954 = 100)									
1956	124	138	122	121	123	121	138	129	137
1957	130	138	129	132	127	115	143	155	141
1958	132	132	130	140	126	110	135	172	150
1959	142	145	137	149	136	118	158	196	172
1960	157	164	151	158	151	137	187	216	190
1961	175	186	163	171	173	158	237	241	214
1961 VIII.....	176	160	171	172	179	144	259	213	201
IX.....	183	181	172	174	175	145	273	223	247
X.....	178	178	167	168	170	159	260	253	219
XI.....	187	222	166	172	171	214	239	264	225
XII.....	244	379	209	213	237	271	315	277	349
*1962 I.....	152	140	138	162	150	121	189	292	201
II.....	158	163	143	165	155	125	211	276	204
III.....	172	183	160	188	186	112	235	327	203
IV.....	185	193	169	182	192	169	289	269	196
V.....	204	200	196	179	180	208	331	260	212
VI.....	205	199	193	182	231	184	355	244	212
VII.....	181	164	177	176	203	123	311	233	190
VIII.....	197	188	191	181	209	153	340	239	222
IX.....	188	200	175	177	188	147	318	235	238
X.....	199	216	189	174	194	176	333	282	232
XI.....	203	236	185	181	190	216	307	284	233

Myynti — Försäljning — Sales

Milj. nmk = 100 milj. vmk — gmk — old mk

1956	4 702.1	97.4	1 801.6	965.0	293.5	683.6	321.9	83.8	455.3
1957	4 913.2	97.3	1 901.1	1 058.6	304.0	648.6	335.1	100.8	467.7
1958	4 982.4	93.0	1 923.1	1 118.8	302.9	618.7	315.7	112.0	498.2
1959	5 383.3	101.8	2 026.2	1 191.2	325.9	668.1	369.8	127.9	572.4
1960	5 952.0	115.5	2 230.7	1 262.8	361.7	771.2	437.1	140.5	632.5
1961	6 635.3	130.5	2 408.6	1 366.4	416.2	890.9	554.9	156.9	710.9
1961 VIII.....	556.2	9.4	211.0	114.5	35.8	67.7	50.5	11.5	55.8
IX.....	575.9	10.6	212.3	115.8	35.1	68.3	53.2	12.1	68.5
X.....	562.7	10.4	206.3	111.7	34.0	75.0	50.8	13.7	60.8
XI.....	590.1	13.0	204.2	114.9	34.2	100.6	46.6	14.3	62.3
XII.....	770.6	22.2	258.1	142.3	47.4	127.3	61.5	15.0	96.8
*1962 I.....	480.8	8.2	169.6	108.0	30.0	56.7	36.8	15.8	55.7
II.....	498.9	9.6	176.4	110.3	31.1	58.8	41.2	15.0	56.5
III.....	542.6	10.7	197.3	125.1	37.1	52.5	45.9	17.7	56.3
IV.....	584.0	11.3	208.3	121.0	38.5	79.6	56.4	14.6	54.3
V.....	644.2	11.7	242.0	119.3	36.0	97.9	64.5	14.1	58.7
VI.....	645.4	11.7	238.3	121.5	46.2	86.5	69.3	13.2	58.7
VII.....	569.8	9.6	218.0	117.6	40.7	57.9	60.7	12.6	52.7
VIII.....	621.5	11.0	234.8	121.0	41.9	71.9	66.4	12.9	61.6
IX.....	593.1	11.7	215.8	118.1	37.5	69.1	62.0	12.8	66.1
X.....	627.5	12.7	232.3	116.3	38.9	82.7	64.9	15.3	64.4
XI.....	641.5	13.9	227.9	120.4	38.0	101.7	59.8	15.4	64.4

¹⁾ Myynti käsittää elintarvikkeiden lisäksi tekstiili- ja/tai taloustarvikkeita (maaseudun sekatarvakauppojen ja osuuskauppojen tavanomainen tarvarajitelma) — Försäljningen omfattar utom livsmedel även textilier och/eller hushållsartiklar (det typiska varusortimentet för lanthandlare och andelslag på landsbygden) — Sales consist of food articles and textile and/or household articles.

11. Tukkukauppa — Partihandel — Wholesalers' sales

Vuosi ja kuukausi År och månad Year and month	Kaikki tukkukaupat Alla partiaffärer All wholesalers	Keskustukkuilikkeet Centralpartiaffärer Central wholesalers	Valtion Viljavarasto ja Hakintakeskus Statens Spannmålsförråd och Upphandlingscentral Government Grain Office and Purchasing Centre	Ravinto- ja nautilinainekauput Handel med livs- och djutingsmedel Food, beverage and tobacco wholesalers	Tekstiili-, turkis- ja jalokitekaupat Handel med textil- och pälsvaror samt skodon Textile, clothing and footwear wholesalers	Rautakaupat Handel med järnvaror Iron ware wholesalers	Puutarakaupat Handel med trävaror Timber wholesalers	Teknillisen alan kaupat Handel med tekniska varor Wholesalers of machinery and raw materials	Poltto- ja voiteluainekauput Handel med bränsle och smörmedel Fuel wholesalers	Muiden toimialojen kaupat Övriga branschaffärer Other specialized wholesalers
-----------------------------------------------------	------------------------------------------------------------	-------------------------------------------------------------------	-------------------------------------------------------------------------------------------------------------------------------------------	----------------------------------------------------------------------------------------------------------------	-------------------------------------------------------------------------------------------------------------------------------------	--------------------------------------------------------------	------------------------------------------------------------	----------------------------------------------------------------------------------------------------	--------------------------------------------------------------------------------------	-------------------------------------------------------------------------------------

Myyntin arvoindeksi — Värdeindex för försäljning — Value index of sales (1954 = 100)

1956	126	130	87	121	115	127	124	136	146	133
1957	132	143	97	127	100	127	108	145	167	138
1958	138	152	135	138	87	117	126	177	167	134
1959	154	171	132	141	99	140	113	230	173	156
1960	176	195	135	160	103	169	153	264	180	185
1961	193	213	121	184	114	187	120	307	186	199
1961 VIII	211	237	75	214	138	201	153	314	202	192
IX	217	240	139	195	146	218	115	367	198	219
X	208	227	111	190	127	217	112	325	210	218
XI	209	223	149	193	136	203	111	321	193	276
XII	211	225	228	209	107	213	98	311	187	244
*1962 I	164	175	81	147	101	147	136	283	183	205
II	179	204	144	156	125	167	99	281	169	198
III	205	230	144	179	141	186	131	351	188	232
IV	197	231	129	177	129	170	129	337	168	208
V	226	263	147	194	118	209	192	436	190	201
VI	205	223	168	194	92	197	220	378	165	198
VII	193	218	105	197	63	182	201	336	193	149
VIII	229	252	133	211	167	221	356	359	197	178
IX	225	240	219	183	167	236	341	355	178	197
X	232	253	265	193	156	230	314	341	222	209
XI	223	244	276	194	141	224	263	305	187	238

Myynti — Försäljning — Sales

Milj. nmk = 100 milj. vmk — gmK — old mk

1956	6 304.0	1 688.1	131.4	1 332.6	483.9	1 057.3	152.0	554.5	479.4	424.8
1957	6 588.3	1 851.0	146.2	1 412.1	419.9	1 060.1	132.0	579.7	546.9	440.4
1958	6 896.5	1 975.8	203.2	1 537.0	364.8	977.1	153.7	703.4	549.7	431.8
1959	7 684.9	2 211.6	198.9	1 571.9	416.6	1 172.3	137.7	907.3	569.0	499.6
1960	8 780.3	2 534.4	203.5	1 783.1	433.5	1 414.9	187.0	1 040.1	592.2	591.6
1961	9 649.0	2 767.4	182.4	2 049.1	480.9	1 567.5	146.9	1 210.4	610.4	634.0
1961 VIII	878.7	256.0	9.4	199.2	48.6	140.1	15.6	103.2	55.5	51.1
IX	906.0	259.3	17.4	180.8	51.2	152.3	11.7	120.5	54.4	58.4
X	865.4	244.8	13.9	176.3	44.8	151.8	11.3	106.9	57.5	58.1
XI	871.8	240.9	18.7	179.6	47.7	141.8	11.3	105.5	52.9	73.4
XII	880.5	243.1	28.6	194.3	37.7	148.4	10.0	102.2	51.2	65.0
*1962 I	686.4	189.5	10.2	136.8	35.7	102.5	13.9	93.0	50.1	54.7
II	745.4	220.2	18.0	145.0	44.1	116.6	10.1	92.5	46.2	52.7
III	853.5	248.0	18.1	165.9	49.4	130.1	13.3	115.4	51.4	61.9
IV	818.9	249.4	16.1	164.2	45.4	118.6	13.1	110.7	46.1	55.3
V	938.7	284.0	18.4	180.3	41.3	146.1	19.5	143.4	52.1	53.6
VI	856.8	241.2	21.0	180.3	32.4	137.6	22.4	124.1	45.1	52.7
VII	804.4	236.0	13.2	182.7	22.1	127.0	20.4	110.5	52.8	39.7
VIII	952.5	271.9	16.7	195.8	58.5	154.1	36.2	117.9	54.0	47.4
IX	932.1	259.1	27.5	169.6	58.6	164.8	34.7	116.5	48.9	52.4
X	962.4	273.6	33.3	179.6	54.7	160.7	32.0	112.0	60.9	55.6
XI	926.3	263.6	34.6	180.6	49.5	156.4	26.8	100.1	51.2	63.5

12. Tuonnin ja viennin arvo — Värdet av importen och exporten — Value of imports and exports

Ulkomaankauppatilaston mukaan — Enligt utrikeshandelsstatistiken — According to Foreign Trade Statistics

Vuosi ja kuukausi År och månad Year and month	Tuonti — Import — Imports							Vienti — Export — Exports							Viennin (+) tai tuonnin(—) enemmys Överskott av exporten (+) eller importen (—) Export surplus (+) or import surplus (—)
	Raaka-aineet ja tuotantotarvikkeet Råmaterial och produktionsföremåder Raw materials and production supplies	Siitä teollisuuteen Därav för industrin Of which for industry	Poltto- ja voiteluaineet Bränslematerial o. smörjmedel Fuels and oils	Valmiit tavarat Färdiga varor Finished goods	Siitä kulutustavarat Därav konsumtionsvaror Of which consumers' goods	Koko tuonti Total import	Maataloustuotteet Lantbruksprodukter Agricultural products	Metsätaloustuotteet Skogshushållningsprodukter Forestry products	Teollisuustuotteet Industriprodukter Industrial products	Siitä — Därav — Of which			Koko vienti Total export		
										Puuteollisuus Träindustri Woodworking	Paperiteollisuus Pappersindustri Paper industry	Metalli- ja konepajateollisuus Metall- och verkstadsindustri Metal industry and engineering			
	Milj. nmk = 100 milj. vmk — gmk — old mk														
1956	1 043	934	274	718	284	2 035	62	173	1 545	405	818	251	1 780	— 255	
1957	1 174	1 084	403	702	289	2 279	102	171	1 851	483	976	304	2 124	— 155	
1958	1 195	1 111	326	812	324	2 333	107	193	2 177	578	1 152	340	2 479	+ 146	
1959	1 338	1 254	281	1 054	377	2 673	149	163	2 360	637	1 170	441	2 673	+ 0	
1960	1 663	1 537	331	1 410	476	3 403	160	206	2 794	842	1 337	474	3 165	— 238	
*1961	1 711	1 603	330	1 649	615	3 690	153	296	2 923	841	1 539	386	3 374	— 316	
*1961 I— III	399	374	88	392	152	879	37	25	576	120	357	71	638	— 241	
I— VI	810	757	153	823	315	1 786	74	90	1 251	316	720	150	1 415	— 371	
I— IX	1 222	1 145	227	1 245	453	2 693	110	231	2 048	616	1 119	203	2 390	— 303	
I— XII	1 711	1 603	330	1 649	615	3 690	153	296	2 923	841	1 539	386	3 374	— 316	
*1962 I— III	448	421	76	445	162	969	36	23	656	113	388	122	716	— 253	
I— VI	869	819	162	952	330	1 983	79	62	1 439	296	775	295	1 581	— 402	
I— IX	1 296	1 228	253	1 358	469	2 908	115	153	2 272	553	1 163	435	2 541	— 367	
IX	139	132	35	120	44	294	11	27	288	76	139	55	325	+ 31	
X	169	160	39	165	66	373	8	19	322	83	145	75	350	— 23	
XI	160	154	40	144	59	345	6	11	282	75	139	48	299	— 46	

13. Tuonnin ja viennin volyymi-indeksi — Volymindex för importen och exporten — Volume index for imports and exports

1954 = 100. Ulkomaankauppatilaston mukaan — Enligt utrikeshandelsstatistiken — According to Foreign Trade Statistics

Vuosi ja neljännes År och kvartal Year and quarter	Tuonti — Import — Imports (cif)							Vienti — Export — Exports (fob)							
	Yhteisindeksi Totalindex	Raaka-aineet ja tuotantotarvikkeet Råmaterial och produktionsföremåder Raw materials and production supplies	Siitä Därav Of which		Poltto- ja voiteluaineet Bränslen o. smörjmedel Fuels and oils	Valmiit tavarat Färdiga varor Finished goods	Siitä Därav Of which		Yhteisindeksi Totalindex	Maataloustuotteet Lantbruksprodukter Agricultural products	Metsätaloustuotteet Skogshushållningsprodukter Forestry products	Teollisuustuotteet Industriprodukter Industrial products	Siitä Därav Of which		
			Maatalous Lantbruk Agriculture	Teollisuus Industri Industry			Investointitavarat Investeringsvaror Investment goods	Kulutustavarat Konsumtionsvaror Consumers' goods					Puuteollisuus Träindustri Woodworking	Paperiteollisuus Pappersindustri Paper industry	Metalli- ja konepajateollisuus Metall- och verkstadsindustri Metal industry and engineering
1956	127	117	161	114	124	150	155	143	107	134	115	106	78	122	113
1957	123	115	119	114	150	126	131	121	117	215	107	115	86	133	121
1958	110	102	101	102	130	115	115	115	115	205	102	114	87	134	106
1959	132	122	109	123	122	153	162	140	131	246	100	131	106	145	138
1960	165	145	154	144	160	202	216	180	152	257	123	152	129	164	154
1961	177	152	144	153	159	226	225	231	160	261	150	159	126	186	131
1960 I	177	165	203	162	157	203	224	173	156	212	147	153	101	130	153
II	192	164	166	163	168	242	286	184	157	252	113	158	141	165	156
III	153	125	131	125	188	200	210	183	144	284	121	147	135	165	112
IV	146	133	132	133	142	170	166	180	152	293	122	152	123	154	187
1961 I	207	176	177	177	204	256	257	260	178	231	183	178	129	209	150
II	191	160	146	161	159	246	263	229	153	243	146	151	135	171	109
III	171	135	124	136	144	250	257	235	152	282	150	150	128	193	71
IV	153	147	140	147	145	170	152	208	161	296	140	160	115	179	184
*1962 I	224	200	186	202	166	272	270	275	203	218	171	206	120	239	253
II	207	165	121	169	200	262	282	237	171	275	90	176	127	191	208
III	172	145	96	148	176	220	215	225	154	263	99	162	111	201	197

14. Tärkeimpien tavarain tuonti — Importen av viktigare varor — Imports of certain commodities

Ulkomaankauppatilaston mukaan — Enligt utrikeshandelsstatistiken — According to Foreign Trade Statistics

SITC, Rev. N:o	031.2 ¹⁾	041	042	045	051	055.4 ¹⁾	061.1—2	071.1 ¹⁾
Vuosi ja kuukausi År och månad Year and month	Silli, suolattu Sill, saltad <i>Herring, salted</i>	Vehnä, jauhamaton Vete, omalet <i>Wheat, unmilled</i>	Riisi ja riisisuurimot Ris och risgrryn <i>Rice and rice groat</i>	Ruis, kaura ym., jauhamaton Råg, havre mm., omalen <i>Rye, oats, etc., unmilled</i>	Hedelmät, tuoreet (ml. pähkinät) Fruktur, färska (inkl. nötter) <i>Fruits and nuts, fresh</i>	Perunajauho Potatismjöl <i>Potato fecula</i>	Sokeri Socker <i>Sugar</i>	Kahvi, paahtamaton Kaffe, orostat <i>Coffee, not roasted</i>
	1 000 kg							
1956	1 529	276 105	14 917	154 791	66 446	5 253	140 731	32 649
1957	1 348	282 558	14 718	162 173	66 337	340	132 240	30 281
1958	822	323 095	11 874	66 068	62 853	2 345	149 217	31 377
1959	344	300 560	11 924	133 501	78 532	680	137 578	33 603
1960	302	179 377	15 607	48 479	76 682	1 032	120 922	34 077
*1961	346	124 007	12 583	34 359	92 399	21	126 931	38 272
*1961 IX ..	24	14 603	331	3 009	2 906	10	3 585	4 478
X ..	6	13 831	2 204	1 264	2 887	—	10 498	4 196
XI ..	30	31 539	1 396	115	4 611	0	17 280	5 678
XII ..	2	3 785	746	2	13 986	5	23 133	1 996
*1962 I ..	16	12 825	1 395	42	11 921	—	15 630	3 162
II ..	21	32	1 706	33	9 463	8	10 305	1 757
III ..	15	1 446	—	71	10 447	—	9 714	2 729
IV ..	10	1 596	403	222	11 236	—	14 169	2 395
V ..	4	30 233	3 083	11 890	13 769	—	12 064	2 922
VI ..	—	19 268	1 007	3 599	12 541	—	18 268	2 954
VII ..	1	18 532	26	5 518	2 738	2	4 059	3 830
VIII ..	22	5 056	1 925	18 619	2 359	—	12 167	4 085
IX ..	5	32 372	2 511	5 781	3 388	—	19	3 222
X ..	26	15 040	323	13 879	6 429	—	6 761	5 588
XI ..	29	21 919	91	943	5 794	—	16 791	4 599

SITC, Rev. N:o	081.3	091.3 ¹⁾	121	211.1—2 ¹⁾	231	262.1, 2, 7	263.1	276.3 ¹⁾
Vuosi ja kuukausi År och månad Year and month	Öljykakut, öljykakkujau- hot ja -rouheet Oljekakor, oljekaksmjöl och -kross <i>Oil cake, oil cake meal and grits</i>	Sianihra (lardi) Svinister (lard) <i>Lard</i>	Tupakka, valmistamaton Tobak, oarbetad <i>Raw tobacco</i>	Nautaeläinten ja hevosten vuodät Hudar av nöt kreatur och hästar <i>Neat and horse hides</i>	Luonnon- kautsu, synt. ja regener. kautsu Naturgummi, synt. gummi- regenerat ¹⁾	Lampaanvilla Fårull <i>Wool</i>	Puuvilla Bomull <i>Cotton</i>	Keittosuola Koksalt <i>Common salt</i>
	1 000 kg							
1956	134 321	91	5 330	6 448	2 692	5 996	14 927	138 008
1957	72 525	151	4 980	6 488	2 879	5 117	16 163	155 106
1958	57 495	21	4 793	4 307	2 901	4 579	15 295	164 019
1959	50 143	185	5 386	6 512	2 951	4 926	17 985	186 688
1960	64 112	5	6 123	6 001	7 407	4 813	21 728	199 868
*1961	46 028	13	7 244	8 912	9 279	3 968	15 705	223 422
*1961 IX ..	—	1	258	887	456	388	140	36 335
X ..	2 526	0	508	1 039	1 209	356	648	38 467
XI ..	7 759	1	979	1 319	571	362	1 584	16 742
XII ..	5 703	—	492	1 135	1 143	346	1 989	12 610
*1962 I ..	619	1	345	1 048	1 119	436	1 979	15 578
II ..	4 388	—	413	587	402	370	2 480	2 957
III ..	4 001	—	255	528	2 067	350	2 297	6 420
IV ..	4 746	1	161	622	1 215	340	2 343	5 578
V ..	551	—	1 247	604	791	318	1 080	24 029
VI ..	5 748	—	944	233	613	195	220	37 904
VII ..	—	—	394	143	1 005	139	818	45 841
VIII ..	3 872	—	447	642	628	275	355	29 409
IX ..	—	0	371	598	405	304	151	32 547
X ..	756	2	488	581	588	464	165	37 677
XI ..	35	1	90	506	909	313	3 253	19 814

¹⁾ SITC:n nimike käsittää myös muita tuotteita.²⁾ SITC-positionen omfattar även andra produkter.³⁾ This SITC-item also contains other products. — ²⁾ Crude rubber incl. synthetic and reclaimed.

14. Tärkeimpien tavarain tuonti (jatk.) — Importen av viktigare varor (forts.) — Imports of certain commodities (cont.)

SITC, Rev. N:o	274.1	321.4	321.8	332.1	332.2	332.3—4	332.5	514.2 (8)
Vuosi ja kuukausi År och månad Year and month	Rikki Svavel <i>Sulphur</i>	Kivihiili, antrasiitti yms. Stenkol, antracit o.d. <i>Coal, anthracite, etc.</i>	Koksi Koks <i>Coke</i>	Bensiini Bensin <i>Motor spirits</i>	Petroli Petroleum <i>Petroleum</i>	Moottoripoltto- ja lämmitysöljy yms. Motorbränn- o. eldningsolja o.d. <i>Gas and diesel oil and other fuel oils</i>	Voiteluöljyt ja -rasvat yms. Smörjolja o. -fetter o.d. <i>Lubricating oils and greases</i>	Natriumkarbonaatti (soda) Natriumkarbonat (soda) <i>Sodium carbonate (soda ash)</i>
	1 000 kg			1 000 l	1 000 kg			
1956	60 729	2 158 452	515 256	480 583	72 448	908 120	36 166	33 374
1957	65 299	2 599 181	460 217	472 240	56 192	1 227 685	36 556	34 685
1958	63 507	2 124 420	350 989	156 002	37 380	890 476	27 932	31 098
1959	71 120	2 567 430	284 854	29 718	23 345	731 839	38 999	33 234
1960	100 306	2 936 807	229 473	62 274	32 317	1 441 391	45 753	43 750
*1961	85 866	2 779 337	260 633	45 395	27 363	1 482 990	55 688	55 774
*1961 IX ..	6 966	239 402	36 306	1 160	1 210	92 964	5 477	5 699
X ..	10 151	316 621	56 404	15 221	258	145 838	7 626	4 434
XI ..	13 712	278 911	32 840	4 372	2 748	137 983	4 260	5 411
XII ..	4 420	271 405	21 422	51	5 488	159 530	3 300	3 630
*1962 I ..	13 654	214 656	9 602	3 827	1 812	125 269	5 501	5 535
II ..	4 261	172 592	26 035	1 558	2 520	159 765	3 072	4 799
III ..	6 826	185 564	18 182	1 604	1 509	170 203	3 007	5 417
IV ..	752	110 421	25 421	5 192	200	162 170	2 578	7 189
V ..	10 694	211 115	37 496	905	2 491	158 646	5 723	4 677
VI ..	6 737	229 586	8 987	398	124	124 168	5 060	3 436
VII ..	5 568	239 544	35 320	199	1 341	126 867	4 727	3 827
VIII ..	6 122	236 780	40 386	2 998	4 495	140 185	4 049	8 016
IX ..	7 035	244 231	36 512	2 575	2 695	186 081	5 704	7 437
X ..	13 306	269 631	47 839	2 422	3 456	256 921	6 774	7 663
XI ..	3 079	227 706	28 585	102	1 051	175 037	5 337	5 143

SITC, Rev. N:o	271.2, 561.1	271.3, 561.2	561.3	581.1—2	621	629.1	652	653.2	662.3*)
Vuosi ja kuukausi År och månad Year and month	Typpi- lannoitteet Kväve- gödningsmedel <i>Nitrogen fertilizers</i>	Fosfaatti lannoitteet. Fosfat- gödningsmedel <i>Phosphated fertilizers</i>	Kali- lannoitteet Kaligö- dningsmedel <i>Potash fertilizers</i>	Muovit, val- mistamatt. tai puolivalmiit Plaster, oarbetade eller halvfabrikat <i>Synthetic plastic materials</i>	Puolivalmis- teet kautsusta Halvfabrikat av gummi <i>Rubber fabrica- ted materials</i>	Ajoneuvojen ja lentok. ulko- ja sisärenkaat Däck och slangar för fordon och flygmaskiner ¹⁾	Puuvilla- kankaat Tyger av bomull <i>Cotton fabrics</i>	Villa- ja karva- kankaat Tyger av ull och av djurhår <i>Woolen and worsted fabrics</i>	Tiilet, tulen- kestävät Tegel, eldfasta <i>Refractory bricks</i>
	1 000 kg								
1956	109 589	234 654	111 620	12 014	8 334	4 549	2 768	1 287	11 533
1957	80 604	316 705	115 614	14 772	7 729	3 674	2 709	962	10 361
1958	85 889	249 359	77 898	16 679	6 167	3 130	2 466	842	7 438
1959	77 117	297 459	104 418	28 517	6 495	5 150	3 215	930	6 262
1960	142 802	348 270	173 236	35 240	5 668	5 725	3 468	888	10 805
*1961	145 619	363 046	133 983	42 765	2 485	5 605	3 013	906	15 139
*1961 IX ..	3 403	69 537	6 837	4 525	245	402	199	108	988
X ..	3 509	33 676	9 518	3 580	268	502	260	72	1 352
XI ..	14 864	45 248	8 599	4 607	267	496	216	49	964
XII ..	5 079	51 592	23 730	4 797	248	459	214	39	1 901
*1962 I ..	11 607	35 368	24 317	3 788	249	520	307	69	1 687
II ..	13 610	24 457	7 211	2 769	196	413	336	83	1 274
III ..	7 272	14 523	5 665	4 451	230	481	313	62	1 289
IV ..	2 754	11 480	16 771	4 250	185	434	231	60	959
V ..	15 471	27 917	8 917	4 560	235	628	252	87	1 488
VI ..	12 175	34 391	14 823	4 052	215	446	158	78	909
VII ..	7 068	18 360	6 342	4 380	246	485	205	82	1 893
VIII ..	10 675	21 098	12 939	4 385	204	386	245	144	942
IX ..	3 527	14 831	7 795	4 613	252	527	228	102	576
X ..	1 349	39 966	10 901	4 590	315	516	217	72	585
XI ..	6 039	26 139	7 755	5 102	347	454	179	58	784

*) Rubber tyres and tubes for vehicles and aircraft.

*) SITC:n nimike käsittää myös muita tuotteita.

*) SITC-positionen omfattar även andra produkter.

*) This SITC-item also contains other products.

14. Tärkeimpien tavarain tuonti (jatk.) — Importen av viktigare varor (forts.) — Imports of certain commodities (cont.)

SITC, Rev. N:o	671.1-3	672.3,5	673	674	678	722.1	732.1-5, 7	864.1 (1, 4)
Vuosi ja kuukausi År och månad Year and month	Takkirauta, rautajauhe yms. Tackjärn, pulveris. järn o.d. Pig iron and sponge iron, etc.	Valanteet, billett yms. Göt, billets o.d. Ingots, billets, etc.	Palkit, muotorausta yms. Balkar, profiler o.d. Iron and steel joists, bars, shapes, etc.	Rauta- ja teräslevy yms. (päällystämätön) Järn- och stålplåt o.d. (icke överdragen) Iron and steel plates and sheets (uncoated)	Rauta- ja teräsputket Rör av järn och stål Steel tubes and fittings	Generaattorit, moottorit yms. sähkökoneet Generators, motorer o. a. d. elektriska maskiner Generators, motors and other electric machines	Autot ja niiden alustat Automobiler o. underreden till dem Automobiles and automobile chassis	Tasku- ja rannekellot sekä kuoret Fick- och armbandsur samt boetter Watches and cases
	1 000 kg						Kpl - St. - Nr	
1956	7 780	49 300	110 751	143 523	41 317	4 358	30 094	244 133
1957	7 282	53 840	98 365	172 269	44 207	5 708	25 945	150 421
1958	3 259	15 713	66 420	144 422	36 490	4 099	21 759	105 054
1959	5 385	138 032	80 833	138 012	53 360	6 158	31 190	158 312
1960	3 988	137 387	139 242	189 053	63 980	7 799	46 874	239 174
*1961	3 309	107 034	108 514	227 321	72 001	5 452	57 016	269 477
*1961 IX ..	118	6 860	7 671	20 122	6 645	407	5 001	27 426
X ..	926	8 226	9 061	16 892	6 522	548	3 294	25 824
XI ..	415	13 428	9 843	15 481	4 947	552	3 076	29 131
XII ..	167	13 607	10 209	23 887	6 462	443	3 777	29 951
*1962 I ..	415	13 989	11 518	18 597	5 714	456	3 496	18 896
II ..	14	562	9 400	13 157	6 523	526	4 444	17 740
III ..	229	21 320	9 340	18 338	6 887	507	5 957	18 907
IV ..	35	4 130	10 049	15 308	3 974	417	6 557	16 193
V ..	502	4 825	12 897	16 589	6 799	667	7 264	23 370
VI ..	50	4 073	11 509	16 155	6 896	653	11 682	17 753
VII ..	749	9 113	10 247	23 424	7 207	544	6 227	15 619
VIII ..	159	1 881	12 279	20 861	4 804	555	4 663	20 946
IX ..	26	7 902	8 681	15 387	3 928	484	5 233	22 045
X ..	958	5 600	7 711	18 760	6 658	582	7 682	23 414
XI ..	936	3 797	5 583	16 583	4 498	561	4 750	22 330

15. Tärkeimpien tavarain vienti — Exporten av viktigare varor — Exports of certain commodities

Ulkomaankauppatilaston mukaan — Enligt utrikeshandelsstatistiken — According to Foreign Trade Statistics

SITC, Rev. N:o	023	024	242	242.1	242.4	243	251.2	251.8	251.7
Vuosi ja kuukausi År och månad Year and month	Voi Smör Butter	Juusto Ost Cheese	Pyöreä puutavara — Rundvirke — Round wood			Sahattu ja höylätty puutavara Sågade och hyv. trävaror Planed and planed wood	Puuhioke ¹⁾ Slipmassa ¹⁾ Mechanical wood pulp ¹⁾	Sulfiitti-selluloosa ¹⁾ Sulfitt-cellulosa ¹⁾ Chemical wood pulp, sulphite ¹⁾	Sulfaatti-selluloosa ¹⁾ Sulfat-cellulosa ¹⁾ Chemical wood pulp, sulphate ¹⁾
	1 000 kg		1 000 k-m* — 1 000 f-m*			1 000 stds	1 000 kg		
1956	11 005	12 484	4 417	2 457	1 509	653	185 520	678 812	452 270
1957	24 976	13 182	4 063	2 308	1 410	726	164 787	697 485	474 192
1958	20 528	14 882	3 861	2 222	1 073	775	143 165	724 978	476 166
1959	21 432	17 852	3 812	2 445	984	956	138 944	770 396	549 179
1960	25 724	16 962	4 777	3 176	934	1 140	175 585	918 561	500 101
*1961	17 499	17 793	5 995	4 251	1 069	1 110	159 895	871 922	569 522
*1961 IX ..	3 893	1 682	888	619	175	128	13 981	80 640	55 123
X ..	1 338	1 997	690	454	127	106	16 350	80 737	55 806
XI ..	203	1 914	387	271	89	111	12 213	71 052	57 250
XII ..	1 062	1 538	253	175	66	80	10 754	79 821	61 923
*1962 I ..	61	790	172	121	37	52	10 255	71 120	54 176
II ..	285	1 282	142	111	19	32	9 763	75 054	41 468
III ..	277	1 879	129	90	18	23	12 525	68 186	51 093
IV ..	523	1 126	105	62	22	27	12 334	72 017	52 174
V ..	1 668	1 674	286	194	48	85	16 699	68 066	74 458
VI ..	2 015	1 102	401	295	59	123	11 765	64 745	67 408
VII ..	1 899	1 194	548	306	141	152	8 955	52 354	52 304
VIII ..	2 290	1 472	721	457	149	130	14 240	75 156	55 525
IX ..	668	1 800	533	361	103	104	14 816	67 496	64 389
X ..	214	1 778	365	233	73	115	12 622	76 205	78 992
XI ..	139	1 539	194	135	34	99	12 119	67 182	61 745

¹⁾ Kuivaa painoa.²⁾ Torr vikt.³⁾ Dry weight.

15. Tärkeimpien tavarain vienti (jatk.) — Exporten av viktigare varor (forts.) — Exports of certain commodities (cont.)

SITC, Rev. N:o	276.4	281.3	283.5	631.1—2	641.6	632.4	641.1	641.2	641.3	
	Asbesti Asbest <i>Asbestos</i>	Rauta- malmi ja -rikaste Järnmalm och slig <i>Iron ore and concentrates</i>	Sinkki- malmi ja -rikaste Zinkmalm och slig <i>Zinc ore and concentrates</i>	Vaneri Faner <i>Plywood and veneers</i>	Puukuitu- levy Träfiber- plattor <i>Fibre- boards</i>	Rakennus- pusepän teokset Byggnads- snickerier <i>Builders' woodwork</i>	Sanoma- lehtipaperi Tidnings- papper <i>Newsprint paper</i>	Paino- ja kirj.paperi Tryck- och skrivpapper <i>Printing and writing paper</i>	Käärepaperi Omslagspapper <i>Wrapping paper</i>	
Vuosi ja kuukausi År och månad Year and month										
	1 000 kg			1 000 k-m ² f-m ²	1 000 kg					
1956	5 002	532 269	81 728	230	49 281	5 784	536 868	147 942	271 661	141 750
1957	7 104	478 284	91 529	260	60 446	7 067	550 591	153 154	355 805	170 141
1958	6 081	403 511	90 067	239	83 401	6 694	584 514	144 255	359 985	162 438
1959	5 358	401 580	120 761	296	109 643	2 836	575 876	146 270	424 993	218 971
1960	5 551	497 369	89 870	358	128 340	2 098	691 115	172 505	326 808	218 076
*1961	5 671	465 248	86 881	329	146 395	2 672	846 240	218 693	263 692	225 302
*1961 IX ..	544	58 858	10 317	26	13 673	114	83 880	16 863	23 978	20 397
X ..	769	42 992	15 262	34	12 568	180	81 707	16 950	24 331	20 112
XI ..	375	55 425	4 951	29	14 852	649	75 556	19 108	21 871	18 404
XII ..	548	13 530	474	29	12 597	1 140	81 334	20 319	18 743	15 601
*1962 I ..	357	10 505	—	33	13 944	102	84 333	19 825	19 689	15 629
II ..	371	12 196	—	31	12 770	63	71 870	16 857	18 408	14 301
III ..	407	5 082	—	29	13 468	—	74 568	21 941	20 853	17 208
IV ..	497	10 720	—	29	12 644	32	67 348	17 220	19 813	15 865
V ..	690	27 180	4 471	31	13 973	10	79 243	20 401	22 334	18 234
VI ..	551	65 624	9 628	29	10 746	147	60 308	19 176	21 004	16 991
VII ..	343	52 129	28 140	21	9 517	1	66 098	20 146	19 501	15 229
VIII ..	474	57 085	18 731	21	11 651	28	65 466	20 831	30 145	25 387
IX ..	506	34 373	12 255	31	13 791	23	70 539	19 914	24 676	20 448
X ..	729	51 685	9 207	34	13 573	55	70 989	22 452	28 260	24 567
XI ..	344	46 037	8 805	36	16 038	98	77 285	22 574	26 031	21 251

SITC, Rev. N:o	641.9(3)	641.9(7)	641.9 ¹⁾	642	666.5	671.2—5	682.1	632.4	899.3(2)
	Pahvi, ml. aaltopahvi Papp, inkl. vågapp <i>Cardboard, incl. corrugated</i>	Seinä- paperi ²⁾ Tapet- papper <i>Wall paper</i>	Pahvi ja paperi, muu Papp och papper, annat <i>Cardboard and paper n.e.s.</i>	Pahvi- ja paperiteokset Varor av papp o. papper <i>Cardboard and paper products</i>	Pöytä- ja fajanssiesineet Bords- och fajansartiklar <i>Table- and household arti- cles of faience</i>	Takkirauta ja ferrolejeeringit Tackjärn och ferrolegeringar <i>Pig iron and ferro alloys</i>	Kupari ja kupari- lejeeringit Koppar och kopp.legering. <i>Copper and alloys</i>	Koottavat talot, ml. osat Monterings- färdiga hus, inkl. delar <i>Prefabricated buildings, incl. parts</i>	Tuli- tikut ³⁾ Tänd- stickor <i>Mat- ches</i>
Vuosi ja kuukausi År och månad Year and month									
	1 000 kg								
1956	97 675	2 662	45 990	33 656	477	1 870	1 283	24 018	1 206
1957	125 544	3 965	54 252	46 281	604	28 253	2 178	9 178	991
1958	134 855	4 560	64 413	34 410	740	32 584	10 879	6 364	1 054
1959	133 663	4 697	101 002	45 406	787	22 806	8 897	3 164	1 061
1960	332 759	2 673	80 092	51 735	771	32 723	4 844	921	1 351
*1961	563 017	56	62 485	67 622	1 000	42 530	5 589	1 799	1 466
*1961 IX ..	53 171	9	5 798	6 125	85	1 605	196	22	135
X ..	51 396	3	6 003	5 875	131	5 416	990	55	122
XI ..	53 167	5	6 124	6 561	120	535	131	191	124
XII ..	49 144	4	6 203	6 057	116	4 641	131	45	108
*1962 I ..	46 095	7	4 147	4 650	59	11 235	685	23	105
II ..	50 703	11	5 000	5 035	64	11 487	50	28	116
III ..	62 552	15	6 811	5 880	101	13 205	939	76	163
IV ..	51 171	6	4 947	4 719	43	8 541	355	42	138
V ..	49 335	12	4 605	5 578	118	18 934	1 248	263	161
VI ..	54 210	6	4 583	4 202	112	8 405	491	249	173
VII ..	48 730	3	3 955	3 245	71	11 516	333	108	176
VIII ..	61 546	5	4 105	4 846	74	15 542	735	52	27
IX ..	61 867	8	6 245	5 541	118	8 938	153	203	140
X ..	62 024	6	5 702	4 150	125	26 096	346	100	152
XI ..	65 439	8	5 535	2 680	152	20 943	1 140	158	192

1) SITC:n nimike käsittää myös muita tuotteita.

2) SITC-positionen omfattar även andra produkter.

3) This SITC-item also contains other products.

16. Rahalaitosten ottolainaus yleisöltä — Penninginrättningarnas inlåning från allmänheten — Deposits in banking establishments

Vuoden ja kuukauden lopussa Vid utgången av End of	Liikepankit Affärsbanker Commercial banks			Kiinnitysluottolaitokset Hypoteksinrättningar Mortgage banks			Säästöpankit Sparbanker Savings banks			Postisäästöpankki Postsparbanken Post Office Savings Bank		
	Talletukset Depositioner Deposits	Shekkitilit Check-räkningar Cheque accounts	Yhteensä Summa Total	Tallet. Depos. Deposits	Shekkit. Check-räkn. Cheque accounts	Yhteensä Summa Total	Talletukset Depositioner Deposits	Shekkitilit Check-räkningar Cheque accounts	Yhteensä Summa Total	Talletukset Depositioner Deposits	Siirtotilit Giro-räkningar Giro-accounts	Yhteensä Summa Total
	Milj. nmk = 100 milj. vmk — gmk — old mk											
1957	1 032.23	377.08	1 409.31	0.32	0.21	0.53	1 178.59	48.07	1 226.66	339.60	139.33	478.93
1958	1 222.56	395.68	1 618.24	0.29	0.46	0.75	1 312.60	51.93	1 364.53	381.67	167.69	549.36
1959	1 505.48	557.49	2 062.97	0.29	0.36	0.65	1 527.30	62.70	1 590.00	431.20	140.91	572.11
1960	1 813.55	550.83	2 364.38	0.31	0.46	0.77	1 800.69	69.14	1 869.83	485.24	135.94	621.18
1961	2 105.91	577.91	2 683.82	0.29	0.58	0.87	2 081.04	70.98	2 152.02	558.17	143.81	701.98
1962							2 218.46	79.28	2 297.74	606.61	168.54	775.15
1961 XI	2 005.20	613.73	2 618.93	0.34	0.76	1.10	2 000.71	72.68	2 073.39	535.79	131.40	667.19
1961 XII	2 105.91	577.91	2 683.82	0.29	0.58	0.87	2 081.04	70.98	2 152.02	558.17	143.81	701.98
1962 I	2 119.11	579.54	2 698.65	0.30	0.78	1.08	2 089.98	66.76	2 156.74	569.76	141.68	711.44
1962 II	2 139.87	582.80	2 722.67	0.23	0.62	0.85	2 120.64	65.64	2 186.28	580.30	177.54	757.84
1962 III	2 161.38	551.64	2 713.02	0.19	0.56	0.75	2 145.61	72.86	2 218.47	587.08	156.22	743.30
1962 IV	2 171.76	547.98	2 719.74	0.19	0.54	0.73	2 149.27	71.76	2 221.03	585.86	154.30	740.16
1962 V	2 190.11	580.10	2 770.21	0.19	0.56	0.75	2 157.91	77.78	2 235.69	586.48	163.59	750.07
1962 VI	2 183.58	566.32	2 749.90	0.21	0.57	0.78	2 133.61	68.27	2 201.88	582.48	103.07	685.55
1962 VII	2 176.96	594.07	2 771.03	0.22	0.58	0.80	2 126.47	69.61	2 196.08	584.02	132.61	716.63
1962 VIII	2 174.54	596.17	2 770.71	0.24	0.60	0.84	2 141.59	72.74	2 214.33	587.49	135.85	723.34
1962 IX	2 163.78	581.86	2 745.64	0.25	0.57	0.82	2 137.73	71.90	2 209.63	585.74	151.54	737.28
1962 X	2 151.86	568.46	2 720.32	0.26	0.54	0.80	2 129.28	72.41	2 201.69	586.20	142.23	728.43
1962 XI	2 151.26	610.47	2 761.73	0.25	0.75	1.00	2 138.32	76.68	2 215.00	587.75	165.94	753.69
1962 XII							2 218.46	79.28	2 297.74	606.61	168.54	775.15

Vuoden ja kuukauden lopussa Vid utgången av End of	Osuuskauppojen säästö- kassat — Handelslagens sparkassor *)			Osuuskassojen Keskus Oy Andelskassornas Central Ab Central Bank for co-operative credit societies			Osuuskassat Andelskassor Co-operative credit societies			Kaikkiaan Inalles All banking establishments		
	SOK:n jäsenosuus- kaupat SOK:s medlems- handelslag*)	KK:n jäsenosuus- liikkeet KK:s medlems- andelslag*)	Talletukset Depositioner Deposits	Shekkitilit Check- räkningar Cheque accounts	Yhteensä Summa Total	Talletukset Depositioner Deposits	Shekkitilit Check- räkningar Cheque accounts	Yhteensä Summa Total	Talletukset Depositioner Deposits	Shekkitilit*) Check- räkningar*) Cheque accounts*)	Yhteensä *) Summa*) Total*)	
	Milj. nmk = 100 milj. vmk — gmk — old mk											
1957	72.13	96.10	4.58	2.10	6.68	666.53	33.92	700.45	3 390.08	600.71	3 990.79	
1958	83.97	107.94	5.90	9.48	15.38	736.82	38.19	775.01	3 851.75	663.43	4 515.18	
1959	99.40	119.73	8.56	11.55	20.11	851.77	45.68	897.45	4 543.73	818.69	5 362.42	
1960	120.08	134.26	8.04	4.77	12.81	1 044.37	55.14	1 099.51	5 406.54	816.28	6 222.82	
1961	134.23	151.05	11.82	10.60	22.42	1 229.22	60.30	1 289.52	6 271.73	864.18	7 135.91	
1962	136.47	156.69	10.78	7.67	18.45	1 314.28	63.07	1 377.35				
1961 XI	130.03	147.66	10.72	5.45	16.17	1 182.15	60.67	1 242.82	6 012.60	884.69	6 897.29	
1961 XII	134.23	151.05	11.82	10.60	22.42	1 229.22	60.30	1 289.52	6 271.73	864.18	7 135.91	
1962 I	135.36	152.91	11.91	8.99	20.90	1 239.86	56.32	1 296.18	6 319.19	854.07	7 173.26	
1962 II	137.02	155.09	10.05	5.78	15.83	1 264.43	53.23	1 317.66	6 407.63	885.61	7 293.24	
1962 III	138.12	157.49	12.41	7.22	19.63	1 287.78	54.85	1 342.63	6 490.06	843.35	7 333.41	
1962 IV	138.13	155.91	12.83	4.80	17.63	1 291.03	55.07	1 346.10	6 504.98	834.45	7 339.43	
1962 V	137.97	154.78	13.70	6.46	20.16	1 302.29	57.32	1 359.61	6 543.43	885.81	7 429.24	
1962 VI	136.03	152.89	12.82	6.44	19.26	1 285.33	55.21	1 340.54	6 486.95	799.88	7 286.83	
1962 VII	134.90	152.61	12.58	6.17	18.75	1 280.76	56.97	1 337.73	6 468.52	860.01	7 328.53	
1962 VIII	133.67	152.07	12.34	6.59	18.93	1 285.23	60.93	1 346.16	6 487.17	872.88	7 360.05	
1962 IX	132.77	152.08	10.10	13.16	23.26	1 282.22	60.10	1 342.32	6 464.67	879.13	7 343.80	
1962 X	133.03	152.59	10.16	5.88	16.04	1 272.84	60.65	1 333.49	6 436.22	850.17	7 286.39	
1962 XI	133.70	153.49	10.29	5.45	15.74	1 278.07	64.03	1 342.10	6 453.13	923.32	7 376.45	
1962 XII	136.47	156.69	10.78	7.67	18.45	1 314.28	63.07	1 377.35				

*) Consumers' co-operative savings funds — *) Finnish Co-operative Wholesale Society — *) Co-operative Union.

*) Postisäästöpankin siirtotilit ml. — Inkl. Postsparbankens girokonton — Incl. giro accounts of the Post Office Savings Bank

17. Rahalaitosten antolainaus yleisölle — Penninginrättningarnas utlåning till allmänheten — Loans by banking establishments

Vuoden ja kuukauden lopussa Vid utgången av End of	Suomen Pankki Finlands Bank Bank of Finland				Liikepankit Affärsbanker Commercial banks				Säästöpankit Sparbanker Savings banks				Posti- säästö- pankki ¹⁾ Post- spar- banken ¹⁾ Post Office Savings Bank ²⁾
	Markka- määr. vekselit Växlar i mark Bills in marks	Shekki- tilit Check- räkningar Cheque accounts	Muu lai- nananto ¹⁾ Annan kredit- givning ¹⁾ Other advances ¹⁾	Yhteensä Summa Total	Vekselit Växlar Bills	Shekki- tilit Check- räkningar Cheque accounts	Muu lai- nananto Annan kredit- givning Other advances	Yhteensä Summa Total	Vekselit Växlar Bills	Shekki- tilit Check- räkningar Cheque accounts	Muu lai- nananto Annan kredit- givning Other advances	Yhteensä Summa Total	

Milj. nmk = 100 milj. vnk — gmk — old mk

1957	129.09	6.19	138.06	273.34	881.62	172.09	550.08	1 603.79	42.18	32.77	991.45	1 066.40	260.47
1958	88.23	4.40	138.56	231.19	922.05	163.67	659.70	1 745.42	56.14	34.51	1 064.16	1 154.81	290.27
1959	38.88	2.67	125.33	166.88	969.10	203.49	924.27	2 096.86	63.99	37.14	1 225.50	1 326.63	331.38
1960	72.32	-4.18	115.24	191.74	1 142.52	233.98	1 228.10	2 604.60	81.23	43.09	1 423.48	1 547.80	394.96
1961	70.83	6.08	109.17	186.08	1 239.97	261.97	1 546.05	3 047.99	108.72	42.21	1 665.75	1 816.68	436.83
1962	33.55	3.63	103.96	141.14					108.26	49.68	1 859.94	2 017.88	
1961	XI	92.98	6.25	111.71	210.94	1 231.43	242.36	1 492.38	2 966.17	112.87	41.74	1 658.91	1 813.52	459.55
	XII	70.83	6.08	109.17	186.08	1 239.97	261.97	1 546.05	3 047.99	108.72	42.21	1 665.75	1 816.68	436.83
1962	I	65.66	6.12	109.02	180.80	1 230.78	270.10	1 564.08	3 064.96	110.55	35.17	1 676.15	1 821.87	450.01
	II	57.89	4.08	108.08	170.05	1 249.45	290.98	1 596.78	3 137.21	108.85	46.14	1 685.12	1 840.11	469.66
	III	34.68	4.02	107.72	146.42	1 281.28	278.26	1 633.25	3 192.79	107.77	46.47	1 701.65	1 855.89	469.81
	IV	35.80	4.11	105.74	145.65	1 289.29	295.96	1 649.61	3 234.86	110.97	49.54	1 720.80	1 881.31	471.56
	V	34.99	4.61	105.40	145.00	1 307.80	278.66	1 682.97	3 269.43	113.99	46.70	1 744.33	1 905.02	471.86
	VI	32.99	4.75	102.80	140.54	1 314.78	291.40	1 711.63	3 317.81	114.32	49.55	1 752.67	1 916.54	477.80
	VII	29.21	4.24	102.68	136.13	1 311.47	280.68	1 740.91	3 333.07	114.64	49.47	1 773.81	1 937.92	486.20
	VIII	28.21	3.43	100.30	131.94	1 281.64	276.11	1 741.05	3 298.80	109.22	48.43	1 802.04	1 959.69	477.51
	IX	25.70	4.62	102.08	132.40	1 242.34	274.01	1 748.52	3 264.87	111.04	47.39	1 820.97	1 979.40	497.61
	X	20.88	4.26	100.06	125.20	1 220.67	289.64	1 760.27	3 270.58	113.46	48.47	1 833.75	1 995.68	519.73
	XI	31.74	2.94	98.61	133.29	1 211.86	262.87	1 770.51	3 245.24	109.12	47.08	1 863.30	2 019.50	518.21
	XII	33.55	3.63	103.96	141.14					108.26	49.68	1 859.94	2 017.88	

Vuoden ja kuukauden lopussa Vid utgången av End of	Kiinnitysluot- toaitokset Hypoteks- inrättningar Mortgage banks	Osuuskaasojen Keskus Oy Andelskassornas Central Ab Central Bank for co-operative credit societies				Osuuskaasat Andelskassor Co-operative credit societies			Kalkkiaian Inalles All banking establishments			
		Lainat Lån Loans	Vekselit Växlar Bills	Shekkilit Check- räkningar Cheque accounts	Muu lai- nananto Annan kredit- givning Other advances	Yhteensä Summa Total	Shekkilit Check- räkningar Cheque accounts	Muu lai- nananto Annan kredit- givning Other advances	Yhteensä Summa Total	Vekselit Växlar Bills	Shekkilit Check- räkningar Cheque accounts	Muu lai- nananto Annan kredit- givning Other advances

Milj. nmk = 100 milj. vnk — gmk — old mk

1957	157.17	44.32	3.12	4.30	51.74	30.49	698.41	728.90	1 097.21	244.66	2 799.94	4 141.81	
1958	³⁾ 219.31	36.46	2.94	6.86	46.26	32.25	756.60	788.85	1 102.88	237.77	3 135.46	4 476.11	
1959	³⁾ 325.78	54.11	5.17	8.01	67.29	29.69	870.32	900.01	1 126.08	278.16	3 810.59	5 214.83	
1960	452.16	75.41	5.27	13.77	94.45	31.99	1 049.57	1 081.56	1 371.48	318.46	4 675.73	6 365.67	
1961	515.17	107.48	12.29	24.24	144.01	35.34	1 283.37	1 318.71	1 527.00	357.89	5 580.58	7 465.47	
1962		86.19	8.78	30.80	125.77	36.93	1 434.71	1 471.64					
1961	XI	521.98	90.92	12.99	22.88	126.79	36.69	1 259.99	1 296.68	1 528.20	340.03	5 527.40	7 395.63	
	XII	515.17	107.48	12.29	24.24	144.01	35.34	1 283.37	1 318.71	1 527.00	357.89	5 580.58	7 465.47	
1962	I	521.39	101.26	15.48	24.05	140.79	38.18	1 286.07	1 324.25	1 508.25	365.05	5 630.77	7 504.07	
	II	533.34	103.92	13.32	27.38	144.62	38.06	1 293.66	1 331.72	1 520.11	392.58	5 714.02	7 626.71	
	III	559.34	106.12	14.27	25.99	146.38	39.70	1 303.78	1 343.48	1 529.85	382.72	5 801.54	7 714.11	
	IV	574.53	107.42	13.87	25.85	147.14	39.21	1 324.10	1 363.31	1 543.48	402.69	5 872.19	7 818.36	
	V	585.03	113.00	18.43	26.43	157.86	38.45	1 346.37	1 384.82	1 569.78	386.85	5 962.39	7 919.02	
	VI	596.08	123.91	15.60	26.08	-165.59	43.45	1 363.01	1 406.46	1 586.00	404.75	6 030.07	8 020.82	
	VII	602.68	116.10	10.68	25.80	152.58	41.11	1 378.80	1 419.91	1 571.43	386.18	6 110.88	8 068.49	
	VIII	602.76	106.24	10.78	26.02	143.04	38.84	1 395.60	1 434.44	1 525.31	377.59	6 145.28	8 048.18	
	IX	604.49	103.90	12.58	26.52	143.00	39.97	1 410.34	1 450.31	1 482.98	378.57	6 210.53	8 072.08	
	X	609.37	92.10	14.20	26.90	133.20	39.02	1 425.34	1 464.36	1 447.11	395.59	6 275.42	8 118.12	
	XI	618.56	85.10	8.09	27.94	121.13	38.98	1 432.42	1 471.40	1 437.82	359.96	6 329.55	8 127.33	
	XII		86.19	8.78	30.80	125.77	36.93	1 434.71	1 471.64					

1) Pl. ientennakot — 2) Ml. yksityiset obligatiolainat — 3) Todellisia nostettuja lainoja

1) Exkl. exportförskott — 2) Inkl. privata obligationslån — 3) Egentliga lyfta lån.

1) Excl. prepayments for exports — 2) Incl. private bonded loans — 3) Real loans.

18. Suomen Pankki — Finlands Bank — The Bank of Finland

a. Tärkeimmät tilit ja setelinanto-oikeus — Viktigare konton och sedelutgivningsrätt
Certain accounts and right of note issue

Vuoden ja kuukauden lopussa Vid utgången av End of	Ensisijainen setelikate Ordinarie sedeltäckning Ordinary note cover		Toissijainen setelikate Supplementär sedeltäckning Supplementary note cover			Taseen loppusumma Balansens slutsumma Total	Pitkäaikaiset velat Långfristiga skulder Long-term liabilities	
	Kultakassa Guld-kassa Gold reserve	Ulkomaiset valuutat, vekselit ja obligaatit Utländska valutor, växlar o. obligationer Foreign exchange, bills and bonds	Diskontatut kotimaiset vekselit Diskonterade inhemska växlar Domestic bills discounted	Rediskontatut vekselit Rediskon-terade växlar Rediscounted bills	Valtion vakauttamislaina Statens konsolideringslån Treasury bond loan		Ulkomaiset Utländska Foreign	Kotimaiset Inhemska Domestic

Milj. nmk = 100 milj. vmk — gmk — old mk

1957	78.50	334.90	261.50	249.11	137.50	1 259.37	122.84	39.65
1958	78.50	527.92	214.67	187.07	68.75	1 267.18	113.70	95.02
1959	84.55	682.39	154.23	47.18	68.75	1 218.06	110.60	30.29
1960	91.20	661.85	177.29	205.13	37.50	1 251.19	100.30	6.03
1961	104.17	674.76	165.15	294.60	12.50	1 313.54	90.69	45.17
1962	135.21	570.15	115.37	401.19	—	1 309.89	79.09	1.14
1961 XI	100.01	684.29	189.42	232.06	12.50	1 315.83	92.51	41.51
1961 XII	104.17	674.76	165.15	294.60	12.50	1 313.54	90.69	45.17
1962 I	104.17	689.04	159.98	268.91	12.50	1 284.36	90.69	44.75
1962 II	103.29	702.13	150.35	290.48	12.50	1 311.75	88.80	49.37
1962 III	136.61	637.09	127.14	359.05	—	1 299.58	88.81	53.62
1962 IV	136.68	660.65	126.80	387.48	—	1 362.67	87.35	58.00
1962 V	136.68	628.52	126.02	444.39	—	1 384.65	87.35	76.25
1962 VI	136.68	619.36	121.63	512.30	—	1 454.40	84.98	79.01
1962 VII	136.68	636.06	117.84	508.29	—	1 460.46	84.98	75.74
1962 VIII	136.68	640.53	114.82	490.84	—	1 448.99	83.05	60.35
1962 IX	135.21	649.79	112.41	475.67	—	1 443.64	83.05	59.45
1962 X	135.21	637.68	106.11	504.69	—	1 454.96	81.57	56.18
1962 XI	135.21	614.92	116.01	437.94	—	1 374.32	81.57	1.24
1962 XII	135.21	570.15	115.37	401.19	—	1 309.89	79.09	1.14

Vuoden ja kuukauden lopussa Vid utgången av End of	Lyhytaikaiset velat Kortfristiga skulder Short-term liabilities					Setelinanto-oikeus Sedelutgivningsrätt Right of note issue	Setelinanto- Sedelutgivning Note issue			
	Ulkomaiset valuuttatilit Utländska valutakonton Foreign exchange accounts	Ulkomaiset markkatilit Utländska markkon-ton Mark-accounts of holders abroad	Valtion shekkilit Statens check-räkning Cheque account of the Treasury	Pankkien shekkilit Bankernas check-räkningar Cheque accounts of banks	Muutlyhyt- aikaiset velat Övriga kortfristiga skulder Other short-term liabilities		Liikkeessä olevat setelit Utelöpande sedlar Notes in circulation	Lyhyt- aikaiset velat Kortfristiga skulder Short-term liabilities	Shekki- luotoista nostamatta Innestående på check-kredit Undrawn on cheque credits	Setelinanto- vara Sedelreserv, Note reserve

Milj. nmk = 100 milj. vmk — gmk — old mk

1957	45.69	79.01	51.45	24.05	5.61	993.40	606.40	205.81	6.24	174.95
1958	21.78	46.43	71.46	14.74	26.05	1 076.91	650.75	180.46	8.14	237.56
1959	21.16	47.80	64.18	38.56	6.44	1 037.10	694.35	178.14	9.29	155.32
1960	40.57	42.41	61.87	16.83	5.08	1 172.97	727.35	166.76	9.78	269.08
1961	13.39	37.68	1.08	5.66	15.40	1 251.18	837.06	73.21	8.85	332.06
1962	17.07	35.82	5.48	49.32	4.85	1 205.36	774.42	112.54	4.30	314.10
1961 XI	15.61	37.01	40.22	6.07	11.88	1 218.27	781.19	110.79	9.01	317.28
1961 XII	13.39	37.68	1.08	5.66	15.40	1 251.18	837.06	73.21	8.85	332.06
1962 I	12.25	33.75	70.28	1.77	14.87	1 234.60	747.16	132.92	4.21	350.31
1962 II	12.57	34.08	58.98	5.49	15.24	1 258.75	778.21	126.36	4.20	349.98
1962 III	13.87	34.27	27.76	4.00	10.43	1 259.89	779.65	90.33	4.26	385.65
1962 IV	13.71	33.57	68.53	5.12	10.04	1 297.33	794.70	130.97	4.17	367.49
1962 V	13.76	32.85	5.03	19.49	11.02	1 265.20	835.44	82.15	3.67	343.94
1962 VI	11.76	33.33	37.18	49.45	8.91	1 256.04	843.33	140.63	3.53	268.55
1962 VII	12.98	33.90	62.57	81.59	12.26	1 272.74	799.82	203.30	4.04	265.58
1962 VIII	14.29	34.26	48.29	87.72	7.54	1 277.21	810.37	192.10	4.85	269.89
1962 IX	15.19	34.29	25.63	84.43	7.65	1 285.00	834.11	167.19	3.66	280.04
1962 X	16.70	33.54	82.64	86.88	6.23	1 272.89	794.19	225.99	4.03	248.68
1962 XI	16.25	35.45	13.99	82.56	6.65	1 250.13	825.27	154.90	5.34	264.62
1962 XII	17.07	35.82	5.48	49.32	4.85	1 205.36	774.42	112.54	4.30	314.10

b. Alin diskonttokorko	1947	15/12—1948	5/2	5 ¼ %	1949	1/7—1950	2/11	5 ¼ %	1954	1/12—1956	18/4	5 %
Lägsta diskontranta	1948	6/2—1949	31/1	7 ¼ %	1950	3/11—1951	15/12	7 ¾ %	1956	19/4—1959	28/2	6 ½ %
Lowest discount rate	1949	1/2—1949	30/6	6 ¾ %	1951	16/12—1954	30/11	5 ¾ %	1959	1/3—		6 %

c. Avista myyntikurssit — Avista försäljningskurser — A vista rates of exchange

Päivä- määrä Datum Date	New York (1 \$)	Mont- real (1 C\$)	Lontoo London (1 £)	Tuk- holma Stock- holm (100 Kr)	Oslo (100 Kr)	Kööpen- hamina Köpen- hamn Copen- hagen (100 Kr)	Bryssel Brussels (100 Fr)	Amster- dam (100 Fl)	Zü- rich (100 Fr)	Fr.- furt a/M. (100 DM)	Pariisi Paris (100 Fr)	Praha Prag Prague (100 Kč)	Lissabon Lisbon (100 Esc.)	Wien Vien- na (100 sh)	Moskova Moscow (Clea- ring) (100 rubi)	Rooma Roma Rome (100 lira)	
Viralliset myyntikurssit — Officiella försäljningskurser — Official selling rates — nmk																	
1957 31/12	3.21	3.27	8.98	62.00	44.90	46.40	6.42	84.75	73.30	76.38	0.7645	44.63	11.185	12.34	80.35	0.5125	
1958 31/12	3.204	3.325	8.975	61.97	44.87	46.42	6.43	84.78	74.40	76.70	0.6498	44.63	11.185	12.34	80.35	0.513	
1959 31/12	3.202	3.363	8.96	61.85	44.84	46.43	6.405	84.95	74.20	76.78	0.6498	44.58	11.20	12.34	80.25	0.516	
1960 31/12	3.205	3.22	8.985	61.95	44.90	46.50	6.45	84.96	74.42	76.80	65.32	44.58	11.20	12.32	80.25	0.516	
1961 31/12	3.221	3.087	9.045	62.20	45.20	46.84	6.47	89.45	74.65	80.60	65.75	44.58	11.27	12.48	3.5667	0.5192	
1962 31/12	3.223	2.994	9.035	62.20	45.12	46.75	6.48	89.61	74.72	80.86	65.80	44.58	11.27	12.48	3.5667	0.5193	
1961 30/9	3.215	3.117	9.045	62.20	45.17	46.66	6.46	89.00	74.38	80.46	65.39	44.58	11.28	12.46	3.5667	0.518	
» 31/10	3.215	3.12	9.05	62.25	45.17	46.70	6.46	89.40	74.46	80.42	65.45	44.58	11.29	12.45	3.5667	0.5184	
» 30/11	3.217	3.085	9.05	62.30	45.25	46.74	6.465	89.37	74.47	80.42	65.56	44.58	11.30	12.46	3.5667	0.5184	
» 31/12	3.221	3.087	9.045	62.20	45.20	46.84	6.47	89.45	74.65	80.60	65.75	44.58	11.27	12.48	3.5667	0.5192	
1962 31/1	3.299	3.079	9.05	62.35	45.16	46.76	6.47	89.10	74.59	80.58	65.60	44.58	11.28	12.46	3.5667	0.5184	
» 20/2	3.217	3.07	9.06	62.40	45.16	46.72	6.465	88.86	74.34	80.52	65.63	44.58	11.29	12.46	3.5667	0.5184	
» 27/2	3.217	3.07	9.055	62.40	45.16	46.72	6.465	88.95	74.22	80.40	65.68	44.58	11.29	12.46	3.5667	0.5184	
» 31/3	3.219	3.069	9.055	62.45	45.16	46.76	6.465	89.27	74.08	80.58	65.68	44.58	11.28	12.46	3.5667	0.5184	
» 30/4	3.219	3.066	9.055	62.56	45.20	46.72	6.47	89.52	74.14	80.52	65.73	44.58	11.30	12.48	3.5667	0.5188	
» 31/5	3.221	2.96	9.055	62.61	45.16	46.72	6.47	89.67	74.67	80.74	65.73	44.58	11.30	12.48	3.5667	0.5188	
» 30/6	3.221	2.98	9.045	62.66	45.12	46.75	6.48	89.62	74.62	80.70	65.75	44.58	11.28	12.49	3.5667	0.5193	
» 31/7	3.221	2.987	9.04	62.56	45.12	46.66	6.48	89.50	74.56	80.68	65.75	44.58	11.28	12.49	3.5667	0.5193	
» 30/8	3.223	2.992	9.03	62.66	45.12	46.58	6.48	89.40	74.62	80.68	65.75	44.58	11.27	12.49	3.5667	0.5193	
» 30/9	3.223	2.994	9.03	62.56	45.08	46.58	6.48	89.61	74.56	80.62	65.80	44.58	11.26	12.49	3.5667	0.5193	
» 31/10	3.223	2.996	9.03	62.56	45.08	46.58	6.475	89.39	74.72	80.42	65.80	44.58	11.26	12.49	3.5667	0.5193	
» 30/11	3.223	2.996	9.035	62.30	45.12	46.66	6.48	89.60	74.66	80.51	65.80	44.58	11.27	12.48	3.5667	0.5193	
» 31/12	3.223	2.994	9.035	62.20	45.12	46.75	6.48	89.61	74.72	80.86	65.80	44.58	11.27	12.48	3.5667	0.5193	

d. Kotimainen clearingliike
Inhemsk clearingrörelse
Domestic clearing accounts

Vuosi ja kuukausi År och månad Year and month	Postivekselit, shekit ja siirtomääräykset — Postremissväxlar, checker o. kontokrediteringar Bankers' drafts, cheques and transfer orders	
	Luku Antal 1 000 No.	Määrä Belopp Total sum Milj. nmk
1957	3 833	13 271
1958	4 166	13 757
1959	4 556	15 083
1960	5 350	17 520
1961	6 154	19 891
1962	6 873	21 505
1961 XI ..	551	1 711
XII ..	570	1 855
1962 I ..	586	1 824
II ..	521	1 553
III ..	475	1 406
IV ..	530	1 633
V ..	600	1 889
VI ..	600	1 936
VII ..	557	1 786
VIII ..	557	1 801
IX ..	564	1 831
X ..	634	2 005
XI ..	571	1 754
XII ..	678	2 087

19. Postisiirtoliike
Postgiörörelsen
Post Office giro accounts

Siirtotilit ¹⁾ Girokonton ¹⁾ Giro accounts ¹⁾		Tilitapahtumat (panot ja otot) — Transaktioner (in- och utbetalningar) Transactions (Deposits and withdrawals)	
Luku Antal No.	Määrä Belopp Total sum Milj. nmk	Luku Antal 1 000 No.	Määrä Belopp Total sum Milj. nmk
84 035	251	32 589	64 912
86 298	306	33 436	68 536
89 113	278	36 426	3) 51 825
95 298	288	39 325	60 070
100 383	312	44 333	67 606
103 063	399	50 511	78 027
100 125	260	4 190	5 574
100 383	312	5 069	7 477
100 584	286	3 899	5 679
100 822	349	4 297	5 907
101 135	282	4 203	6 711
101 424	322	3 686	5 835
101 675	299	4 187	6 259
101 959	290	4 045	6 412
102 192	273	3 324	6 147
102 396	294	4 114	6 832
102 481	294	3 599	6 188
102 689	305	4 377	6 800
102 950	293	5 151	6 804
103 063	399	5 629	8 453

20. Protestoidut vekselit ja tratat²⁾
Protesterade växlar och trattor²⁾
Protested bills of exchange and drafts²⁾

Vekselit Växlar Bills of exchange	Tratat Trattor Drafts	Yhteensä Summa Total
3 706	1 459	5 165
3 598	1 562	5 160
3 245	1 136	4 381
3 496	1 475	4 971
4 675	1 861	6 536
*5 126	*2 543	*7 669
379	158	537
465	199	664
388	239	627
398	211	609
562	357	919
560	152	712
515	135	650
320	175	495
382	192	574
303	180	483
305	183	488
397	245	642
510	271	781
*486	*203	*689

¹⁾ Vuoden ja kuukauden lopussa — ²⁾ Kauppalehden protestilistan mukaan. Kaupungit ja kauppalat — ³⁾ Vuoden 1959 alusta p. valtion tileillä tehdyt sisäiset siirrot.

¹⁾ Vid utgången av året och månaden — ²⁾ Enligt protestlistan i Kauppalehti. Städer och köpingar — ³⁾ Från början av 1959 exkl. inre gireringar inom statens konton.

¹⁾ End of year and month — ²⁾ According to Kauppalehti list of protested bills. Urban communes.

21. Helsingin Arvopaperipörssi — Helsingfors Fondbörs — Helsinki Stock Exchange

Vuosi ja kuukausi År och månad Year and month	Myynti — Försäljning — Sales							Osakeindeksi ¹⁾ Aktieindex ¹⁾ Share index ¹⁾ 1948 = 100		
	Osakkeet Aktier Shares	Siitä — Därav — Of which			Merkintä oikeudet Teck- nings- rätter Subscription rights	Obli- gaatio- obligationer Bonds	Yhteensä Summa Total	Pankit Banker Banks	Teollisuus Industri Industry	Yleis- indeksi General- index General index
		Teollisuus Industri Industry	Pankit Banker Banks	Muut Övriga Others						
	1 000 nmk = 100 000 vmk — gmk — old mk									
1957	23 320	17 775	3 704	1 841	2	3 155	26 477	131	500	430
1958	16 639	12 671	3 118	850	234	1 493	18 366	130	446	385
1959	22 891	16 953	4 908	1 030	2 936	1 281	27 108	146	506	435
1960	23 677	17 849	4 146	1 682	1 453	1 158	26 288	162	619	527
1961	25 081	17 213	5 183	2 685	1 802	1 666	28 549	172	614	527
1962	26 652	17 697	6 486	2 469	1 891	2 780	31 323	170	605	520
1962 I	1 530	888	511	131	536	217	2 283	168	560	485
II	1 809	1 103	462	244	493	103	2 405	168	566	489
III	2 163	1 338	684	141	405	157	2 725	173	566	491
IV	1 953	1 164	489	300	218	267	2 438	171	572	495
V	2 485	1 567	674	244	118	269	2 872	171	592	510
VI	2 363	1 551	500	312	39	153	2 555	169	604	518
VII	1 936	1 383	425	128	34	187	2 157	177	644	552
VIII	1 897	1 345	404	148	2	171	2 070	174	636	544
IX	2 864	2 076	595	193	7	222	3 093	170	638	544
X	2 754	1 880	607	267	10	342	3 106	168	636	542
XI	2 509	1 676	637	196	10	383	2 902	167	623	532
XII	2 389	1 726	498	165	19	309	2 717	168	621	530

22. Henkivakuutusyhtiöiden hankinta²⁾ — Livförsäkringsbolagens nyanskaffning²⁾ — Life insurance policies²⁾

Uusia vakuutuksia Nya försäkringar Policies granted	
Luku Antal Number	Milj. nmk
120 567	467.57
137 791	637.46
149 011	737.17
153 132	807.26
158 775	871.39
149 660	891.29
14 071	83.55
13 392	79.03
15 776	90.12
12 060	69.68
12 460	75.17
10 624	62.89
8 477	49.69
11 134	62.59
12 414	74.88
13 866	85.83
13 650	81.28
11 736	76.58

¹⁾ Unitaksen mukaan. Kuukauden keskihinnat — ²⁾ Suomen Pankin taloustieteellisen tutkimuslaitoksen mukaan. Kuukausitiedot osittain arvioidut.
¹⁾ Enligt Unitas. Medelpris per månad — ²⁾ Enligt Finlands Banks institut för ekonomisk forskning. Månadsvärdena är delvis uppskattade.
¹⁾ Mean prices of month — ²⁾ The monthly values are partly estimated.

23. Ulkomainen matkustajaliikenne — Resandetraffiken mellan Finland och utlandet — Foreign passenger traffic

Vuosi ja kuukausi År och månad Year and month	Koko matkustajaliikenne — Hela resandetraffiken — Total passenger traffic							
	Saapuneet — Anlända — Arrivals				Lähteneet — Avresta — Departures			
	Yhteensä Summa Total	Maitse Till lands By land	Meritse Sjöledes By sea	Lentoteitse Per flyg By air	Yhteensä Summa Total	Maitse Till lands By land	Meritse Sjöledes By sea	Lentoteitse Per flyg By air
1959	1 072 035	726 259	233 295	112 481	1 075 234	729 068	229 085	117 081
1960	1 497 527	1 024 580	338 604	134 343	1 505 381	1 026 600	338 621	140 160
1961	1 737 531	1 140 631	454 917	141 983	1 738 947	1 138 609	449 642	150 696
1962	2 249 219	1 566 776	513 075	169 368	2 250 415	1 568 505	504 913	176 997

Suomesta suoraan Pohjoismaiden ulkopuolelle lähteneet matkustajat¹⁾ — Personer som från Finland rest direkt till utomnordiskt land¹⁾ — Passengers departed directly to countries outside the Northern countries¹⁾

Vuosi ja kuukausi År och månad Year and month	Lähteneet Avresta Departures				Ulkomaalaiset kansalaisuuden mukaan Utlänningar efter medborgarskap Foreigners by citizenship											Lähteneitä Suomen kansalaisia Avresta finska medborgare Departed Finns
	Yhteensä Summa Total	Maitse Till lands By land	Meritse Sjöledes By sea	Lentoteitse Per flyg By air	Yhteensä Summa Total	Ruotsi Sverige Sweden	Norja Norge Norway	Tanska Danmark Denmark	Iso-Britannia Storbritannien Un. Kingdom	Neuvostoliitto Sovjetunionen USSR	Ranska Frankrike France	Saksa Tyskland Germany	Yhdysvallat Förenta staterna USA	Muut maat Övriga länder Others		
1961	109 190	25 962	25 074	58 154	54 003	3 961	376	521	6 163	7 187	3 295	12 854	8 863	10 783	55 187	
1962	130 448	29 357	27 891	73 200	62 258	2 414	357	476	8 743	5 531	3 985	11 180	8 769	20 803	68 190	
1961 XII	4 949	870	193	3 886	2 318	96	4	8	207	435	123	721	238	486	2 631	
1962 I	3 132	321	96	2 715	1 175	17	4	12	151	136	70	328	154	303	1 957	
II	4 626	521	127	3 978	1 337	31	4	4	158	150	94	369	158	369	3 289	
III	5 569	499	125	4 945	1 826	30	9	6	234	288	142	497	172	448	3 743	
IV	9 088	1 853	843	6 392	2 763	130	36	24	552	390	305	491	256	579	6 325	
V	11 128	1 808	1 529	7 791	3 013	76	39	27	380	327	151	545	296	1 172	8 115	
VI	15 618	3 641	3 584	8 393	5 182	494	60	77	659	491	220	961	967	1 253	10 436	
VII	19 941	4 764	6 874	8 303	10 130	900	53	144	1 597	514	349	1 332	2 878	2 363	9 811	
VIII	33 282	12 575	10 294	10 413	25 872	398	87	85	3 405	2 088	1 938	3 863	2 493	11 515	7 410	
IX	10 462	1 179	2 240	7 043	4 688	138	22	62	816	526	245	1 130	689	1 060	5 774	
X	6 819	738	877	5 204	2 360	73	14	13	276	172	119	646	290	757	4 459	
XI	5 476	588	667	4 221	1 949	64	10	8	267	138	255	498	202	507	3 527	
XII	5 307	870	635	3 802	1 963	63	19	14	248	311	97	520	214	477	3 344	

¹⁾ Toukokuusta 1958 lähtien, pohjoismaiden (Islantia lukuunottamatta) muodostettua yhteisen passintarkastusalueen, ei saada tietoja ko. alueen eri maiden välillä matkustaneiden lukumäärästä kansalaisuuksittain — Fr. o. m. maj 1958 utgör de nordiska länderna (med undantag av Island) ett gemensamt passkontrollområde, vilket omöjliggör uppdelning efter medborgarskap av de resande mellan länderna i ifrågakvarande område — The Northern countries (excl. Iceland) constitute from May 1958 a joint area of passport control, which makes it impossible to divide by citizenship the passengers travelling between these countries in the area.

24. Moottoriajoneuvot — Motorfordon — Motor vehicles

Vuoden ja kuukauden lopussa Vid utgången av End of	Henkilö-autot ¹⁾ Personbilar ¹⁾ Cars ¹⁾		Kuorma-autot Lastbilar Lorries		Linja-autot Bussar Buses	Paketti-autot ¹⁾ Paketbilar ¹⁾ Vans ¹⁾	Muut autot Övriga bilar Other automobiles	Kaikki autot Alla bilar All automobiles		Käyttövoima Drivkraft Motive power		Moottoripyö- rät Motor- cyklar Motor- cycles
	Yhteensä Summa Total	Ammatt. Yrkesm. Profes- sional	Yhteensä Summa Total	Ammatt. Yrkesm. Profes- sional				Yhteensä Summa Total	Ammatt. Yrkesm. Profes- sional	Bensiini Bensin Motor spirits	Diesel	

a. Rekisterissä olevat moottoriajoneuvot — Inregistrerade motorfordon — Motor vehicles registered

1955	85 448	8 667	38 259	19 460	4 458	13 411		141 576	57 239
1956	110 376	9 486	45 373	23 957	4 927	8 167	2 704	171 547	38 876	158 962	12 522	69 452
1957	126 864	10 273	42 328	22 401	4 965	8 517	2 162	184 836	38 016	170 540	14 226	86 252
1958	139 222	10 701	42 717	22 558	5 219	10 525	2 340	200 023	38 905	181 443	18 490	89 060
1959	160 419	11 312	45 347	24 614	5 479	11 937	2 440	225 622	41 903	199 668	25 845	95 789
1960	183 267	12 171	46 579	25 251	5 874	20 110	2 595	258 425	43 930	226 247	32 041	103 463
1961	216 921	12 930	46 599	25 070	6 263	30 090	2 798	302 671	45 025	265 562	36 824	109 496
1961 VIII	201 585	13 564	50 918	27 783	6 353	32 043	2 763	293 662	48 468	256 696	36 813	121 065
IX	205 610	13 827	51 491	28 051	6 407	34 992	2 787	301 287	49 068	263 712	37 422	124 026
X	208 067	14 068	52 187	28 430	6 479	37 771	2 818	307 322	49 790	268 977	38 192	126 190
XI	209 787	14 258	52 663	28 714	6 551	39 357	2 834	311 192	50 363	272 285	38 754	127 510
XII	216 921	12 930	46 599	25 070	6 263	30 090	2 798	302 671	45 025	265 562	36 824	109 496
1962 I	218 217	13 060	47 049	25 351	6 306	30 615	2 818	305 005	45 485	267 399	37 321	112 420
II	219 941	13 159	47 544	25 664	6 364	31 292	2 843	307 984	45 977	269 804	37 895	113 524
III	222 978	13 336	48 256	26 096	6 450	32 685	2 876	313 245	46 708	274 220	38 740	115 309
IV	225 862	13 496	48 767	26 398	6 517	33 968	2 892	318 006	47 256	278 332	39 389	116 645
V	230 680	13 839	49 452	26 781	6 593	36 428	2 920	326 073	48 084	285 527	40 261	120 118
VI	234 303	14 156	49 876	27 025	6 636	38 309	2 941	332 065	48 701	290 895	40 885	123 128
VII	238 851	14 543	50 469	27 340	6 701	40 667	2 968	339 656	49 495	297 613	41 758	126 059
VIII	243 180	14 841	50 984	27 580	6 739	42 683	2 987	346 573	50 083	303 925	42 363	128 548
IX	248 065	15 227	51 551	27 857	6 819	44 163	3 020	353 618	50 846	310 230	43 103	130 547
X	253 130	15 686	52 153	28 212	6 888	45 080	3 043	360 294	51 749	316 076	43 933	132 044
*XI	256 264	16 002	52 578	28 490	6 949	45 591	3 058	364 440	52 415	319 599	44 556	133 112

b. Rekisteriin merkityt uudet ajoneuvot — Inregistrerade nya motorfordon — Registered new vehicles

Lääni - Län - Province	Tammijoulukuu 1962 — Januari-december 1962 — January-December 1962											
Uudenmaan — Nylands ..	12 374	627	1 474	655	279	4 250	91	18 468	1 632	16 712	1 756	2 136
Turun-Porin — Åbo-Bborgs	6 089	390	832	481	96	2 197	45	9 259	997	8 132	1 127	1 810
Ahvenanmaan — Ålands..	376	34	22	15	3	124	2	527	52	488	39	46
Hämeen — Tavastehus ...	4 970	252	783	421	86	2 106	28	7 973	777	6 962	1 011	1 603
Kymen — Kymmene	2 875	232	503	293	29	1 286	20	4 713	564	4 133	580	1 263
Mikkelin — S:t Michels ...	1 528	246	328	217	25	605	7	2 493	500	2 059	434	1 004
Pohjois-Karjalan — Norra Karelen	1 225	208	203	143	23	576	10	2 037	388	1 756	281	1 375
Kuopion — Kuopio	1 584	235	317	207	27	690	13	2 631	477	2 198	433	1 070
Keski-Suomen — Mellersta Finlands	1 776	215	334	243	34	713	9	2 866	502	2 412	454	973
Vaasan — Vasa	3 347	289	559	310	37	1 447	18	5 408	649	4 682	726	782
Oulun — Uleåborgs	2 800	276	546	361	47	1 077	18	4 488	699	3 763	725	1 906
Lapin — Lapplands	2 058	298	343	231	40	718	13	3 172	586	2 595	577	615
Koko maa — Hela riket — Whole country	41 002	3 302	6 244	3 577	726	15 789	274	64 035	7 823	55 892	8 143	14 583
	Joulukuu 1962 — December 1962 — December 1962											
Uudenmaan — Nylands ..	369	42	56	26	15	66	4	510	85	428	82	10
Turun-Porin — Åbo-Bborgs	185	33	37	16	7	31	2	262	56	206	56	18
Ahvenanmaan — Ålands..	11	1	—	—	1	—	—	13	2	11	2	1
Hämeen — Tavastehus ...	56	19	11	5	—	33	—	100	24	76	24	4
Kymen — Kymmene	96	14	20	14	4	14	1	135	32	108	27	10
Mikkelin — S:t Michels ...	98	13	7	5	2	33	1	141	21	126	15	53
Pohjois-Karjalan — Norra Karelen	54	12	10	8	1	6	1	72	22	59	13	13
Kuopion — Kuopio	46	7	14	10	1	15	—	76	19	59	17	11
Keski-Suomen — Mellersta Finlands	35	8	11	9	—	9	—	55	18	43	12	5
Vaasan — Vasa	234	37	35	21	2	34	2	307	61	250	57	11
Oulun — Uleåborgs	115	10	18	8	—	16	—	149	18	126	23	39
Lapin — Lapplands	360	34	46	35	7	30	3	446	75	363	83	38
Koko maa — Hela riket — Whole country	1 659	230	265	157	40	288	14	2 266	433	1 855	411	213

¹⁾ Ennen 1. 1. 1956 sisältyvät ns. farmariautot pakettiautojen ryhmään, sen jälkeen henkilöautojen ryhmään.

²⁾ Före 1. 1. 1956 ingår stationsvagnar i gruppen paketbilar, därefter i gruppen personbilar.

³⁾ Before 1. 1. 1956 station wagons are included in the group vans, after that date in the group cars.

25. Valtionrautatiet — Statsjärnvägarna — State railways

Vuosi ja kuukausi År och månad Year and month	Kaupallisissa liikenteessä kuljetettu tavaramäärä Befordrat gods i kommersiell trafik Freight carried in commercial traffic		Varsinaiset matkustajat Egentliga resande Passengers carried	Tulot henkilöliikenteestä Inkomster av persontrafiken Receipts from passenger traffic	Tulot tavaraliikenteestä Inkomster av godstrafiken Receipts from freight traffic	Tulot kaikkiaan Summa inkomster Total receipts	Varsinaiset menot Egentliga utgifter Expenditure proper	Ylijäämä (+) tai vajaus (—) Överskott (+) eller underskott (—) Net surplus (+) or deficit (—)
	1 000 t	1 000 000 t-km	1 000	Milj. nmk = 100 milj. vmk — gmk — old mk				
1956	17 910	4 424	36 444	58.02	184.95	271.84	289.82	— 17.98
1957	17 688	4 334	33 652	61.28	194.70	285.43	303.29	— 17.86
1958	16 140	4 063	31 169	64.62	200.07	296.24	298.54	+ 2.30
1959	17 044	4 205	33 392	65.71	207.91	308.85	312.75	— 3.90
1960	19 041	4 865	34 927	67.39	235.57	344.56	337.70	+ 6.86
1961	18 784	4 719	*38 164	72.45	243.54	356.86	359.04	— 2.18
1961 VI	1 523	368	2 814	8.13	22.79	33.13	31.36	+ 1.77
VII	1 598	391	3 411	8.84	17.25	29.34	30.02	— 0.68
VIII	1 715	422	2 792	7.87	23.03	38.94	28.41	+ 10.53
IX	1 679	417	3 468	4.91	19.28	26.80	29.14	— 2.34
X	1 835	464	3 101	5.06	23.59	31.37	28.80	+ 2.57
XI	1 669	414	3 100	4.64	19.28	26.57	28.69	— 2.12
XII	1 405	354	3 370	6.78	21.98	37.23	44.55	— 7.32
1962 I	1 505	402	3 826	4.72	21.03	27.70	24.06	+ 3.64
II	1 391	383	3 166	4.65	21.96	29.07	32.74	— 3.67
III	1 586	469	3 363	4.94	19.29	26.38	31.69	— 5.32
IV	1 513	421	3 250	6.39	22.82	31.42	30.81	+ 0.61
V	1 564	402	2 909	5.73	20.36	28.35	30.50	— 2.15
VI	1 435	368	2 839	9.09	24.04	35.64	34.18	+ 1.46
VII	1 509	377	2 706	9.24	16.41	28.02	29.56	— 1.54
VIII	1 638	417	2 674	7.99	24.21	35.27	29.89	+ 5.38
IX	1 575	406	3 401	6.07	18.45	32.25	30.17	+ 2.08
X			2 877	4.55	25.99	33.62	31.88	— 1.73
XI				5.37	19.59	27.50	30.61	— 3.11

26. Ulkomainen merenkulku — Sjöfarten mellan Finland och utlandet — Foreign shipping

Vuosi ja kuukausi År och månad Year and month	Saapuneet alukset — Ankomna fartyg — Vessels entered						Lähteneet alukset — Avgångna fartyg — Vessels cleared					
	Luku — Antal Number		nettotonnia 1 000 nettoton tons		Tuotu tavaramäärä Importerad varumängd Tons imported 1 000 t	Siitä suomal. aluksilla Därv med finska fartyg Of which with Finnish vessels	Luku — Antal Number		nettotonnia 1 000 nettoton tons		Viety tavaramäärä Exporterad varumängd Tons exported 1 000 t	Siitä suomal. aluksilla Därv med finska fartyg Of which with Finnish vessels
	Kaikkiaan Summa Total	Niistä suomal. Därv finska Of which Finnish	Kaikkiaan Summa Total	Lastissa Lastförande With cargo			Kaikkiaan Summa Total	Niistä suomal. Därv finska Of which Finnish	Kaikkiaan Summa Total	Lastissa Lastförande With cargo		
1957	9 134	2 820	6 794	4 483	7 064	3 855	9 125	2 779	6 786	5 175	7 437	2 796
1958	9 598	2 728	6 735	4 287	6 044	3 621	9 609	2 751	6 753	5 408	7 603	2 620
1959	11 432	3 315	7 718	4 932	6 761	4 383	11 449	3 299	7 773	6 221	8 829	3 199
1960	13 795	4 159	9 354	6 281	8 955	5 373	13 826	4 156	9 376	7 416	10 400	3 555
1961	15 554	5 150	10 042	6 721	8 993	5 711	15 534	5 138	10 081	7 901	11 026	3 993
*1962	14 573	5 471	10 584	7 638	9 670	6 285	14 600	5 445	10 668	7 941	10 166	3 967
1961 IX	1 705	543	962	601	814	505	1 774	543	983	826	1 263	389
X	1 512	449	919	579	903	541	1 471	439	890	713	1 074	374
XI	1 273	399	849	572	891	519	1 283	390	828	624	946	343
XII	949	366	731	559	913	584	984	352	791	534	775	317
*1962 I	687	303	677	509	766	534	720	300	678	474	697	342
II	488	229	509	398	591	415	503	231	544	366	497	272
III	482	251	575	433	529	411	495	254	561	400	532	296
IV	676	277	598	459	692	465	583	263	563	401	509	268
V	1 305	462	881	627	815	526	1 280	470	883	633	867	332
VI	1 762	634	1 066	746	846	567	1 782	661	1 085	863	1 028	368
VII	2 194	778	1 382	974	921	567	2 155	749	1 347	1 089	1 149	320
VIII	1 995	736	1 225	861	841	529	2 077	750	1 292	1 059	1 235	375
IX	1 510	542	1 020	700	916	595	1 458	526	999	752	1 006	367
X	1 407	471	960	683	950	598	1 402	451	957	707	1 013	358
XI	1 158	417	912	670	960	553	1 200	424	929	630	889	354
XII	909	371	779	578	843	525	945	366	830	567	744	315

27. Kauppalaivasto — Handelsflottan — Merchant fleet

Vuoden ja kuukauden lopussa Vid utgången av End of	Koko kauppalaivasto Hela handelsflottan Whole merchant fleet		Höyryalukset Ångfartyg Steamers		Moottorialukset Motorfartyg Motor ships	
	Luku Antal Number	1 000 brutto- tonnia brutto- ton Gross tonnage	Luku Antal Number	1 000 brutto- tonnia brutto- ton Gross tonnage	Luku Antal Number	1 000 brutto- tonnia brutto- ton Gross tonnage
1957	576	777	274	401	186	364
1958	538	755	252	362	183	383
1959	517	718	223	312	196	396
1960	521	801	216	314	217	478
1961	533	820	200	295	250	517
*1962	557	880	192	298	287	575
*1962 I ..	540	831	202	299	255	525
II ..	539	838	201	297	256	533
III ..	536	838	198	295	259	535
IV ..	541	844	198	295	265	541
V ..	542	843	195	290	269	545
VI ..	546	854	195	290	273	557
VII ..	552	860	196	294	276	559
VIII ..	550	866	196	299	275	558
IX ..	549	867	195	299	276	559
X ..	551	864	193	296	279	560
XI ..	555	866	192	295	284	563
XII ..	557	880	192	298	287	575

28. Kotimaisten lentoyhtiöiden säännöllinen lentoliikenne
Inhemiska flygbolags reguljära flygtrafik
Scheduled air traffic of Finnish companies

Vuosi ja kuukausi År och månad Year and month	Lento-km Flyg-km Kilometres flown	Matkustaja-km Passagerar-km Passenger-km	Matkustajien luku Antal passagerare Passengers carried	Rahtia ja postia Frakt och post Freight and mail
	1 000		1 000 ton-km	
1956	8 044	143 080	353 380	1 679
1957	9 959	169 018	409 757	1 740
1958	10 362	177 351	424 145	2 269
1959	11 000	186 084	434 835	3 696
1960	11 499	228 050	549 884	4 113
1961	11 100	240 225	542 986	4 060
1961 X	944	20 823	45 360	373
XI	899	19 314	44 109	383
XII	910	18 386	43 813	446
1962 I	929	17 646	41 313	377
II	866	17 950	40 179	379
III	1 011	23 522	53 361	414
IV	1 042	23 544	54 862	404
V	1 108	28 426	60 957	443
VI	1 057	28 532	63 896	367
VII	1 110	25 633	59 768	349
VIII	1 122	27 311	64 161	414
IX	1 069	27 337	59 497	438
X	1 031	24 028	53 190	420

29. Posti- ja lennätinlaitos — Post- och telegrafverket — Postal, telegraphic and telephone services

Vuosi ja kuukausi År och månad Year and month	Postitulos Post-inkomster Postal revenue	Puhelin- tulos Telefon- inkomster Revenue from telephone service	Lennätin- tulos Telegraf- inkomster Revenue from telegraphic service	Muita tulota Övriga inkomster Other revenue	Yhteensä Summa Total revenue	Kaukopuhelut Fjärrsamtal Trunk calls		Sähkösanomat Telegram Telegrams		Telexkirjoitus Telexskrivning Telex calls	
	1 000 nmk = 100 000 vmk — gmk — old mk					1 000					
						kotimaassa (3 min. jaks.) inrikes (3 min. period.) 1)	ulkomailla (minuu- teissa) till ut- landet (i minu- ter) 2)	kotimaassa inrikes within Finland	ulkomailla till ut- landet abroad	kotimaassa (sykkyk- siä) 3) inrikes (impul- ser) 3) within Finland (pulses) 3)	ulkomailla (minuu- teissa) till ut- landet (i minuter abroad (minutes)
1956 ..	77 584	41 712	4 860	1 370	125 526	76 065	2 036	695	487	2 424	624
1957 ..	89 342	45 393	5 425	1 131	141 291	75 962	1 983	691	452	2 587	654
1958 ..	101 269	51 447	6 156	1 298	160 171	77 182	2 027	664	446	2 518	762
1959 ..	107 921	62 312	6 794	1 800	178 828	82 162	2 265	678	486	2 513	927
1960 ..	116 135	73 513	8 067	2 031	199 746	82 754	2 629	675	475	5 999	1 165
*1961 ..	121 616	80 422	8 712	2 271	213 022	88 483	3 121	714	460	7 903	1 402
*1961 VIII	8 927	6 080	467	163	15 637	7 546	263	62	41	706	123
IX	9 614	6 885	767	165	17 431	7 524	271	58	42	695	129
X	10 135	8 091	945	141	19 312	7 961	274	56	42	762	136
XI	10 686	5 908	786	141	17 521	7 776	287	56	41	772	136
XII	17 750	7 420	674	509	26 352	7 378	274	67	36	770	110
*1962 I	7 082	7 525	898	2 652	18 157	7 941	268	54	34	660	126
II	7 011	6 145	635	2 703	16 494	7 305	271	51	32	758	121
III	8 071	7 452	769	2 977	19 269	8 192	294	59	35	600	135
IV	7 641	7 964	689	2 858	19 152	7 647	265	55	32	749	121
V	7 803	6 489	744	2 810	17 847	8 338	303	79	38	790	147
VI	7 308	7 679	663	2 762	18 412	7 546	293	68	38	825	140
VII	6 551	7 382	877	2 848	17 658	7 129	280	59	35	893	131
VIII	6 892	6 718	840	2 680	17 131	7 712	299	60	39	891	134
IX	7 224	7 347	942	2 781	18 295	7 544	291	64	37	931	142
X	8 370	8 986	755	2 881	20 993	8 177	318	55	40	862	161
XI	8 789	6 531	701	2 720	18 742	7 722	310	58	36	917	142

1) Liikenne on ilmoitettu minuutteina elokuun 1959 saakka ja sen jälkeen liikenteen osittain automatisoituessa eripituisina maksusykäksinä, joihin sisältyy myöskin käsivälitteinen liikenne maksusykäksiksi muunnettuna — *) Lisäksi 2,03 milj. automaattisen liikenteen eripituisia maksusykäksistä.

2) Trafiken har till början av augusti 1959 angivits i minuter och därefter, sedan en partiell övergång till automatisk trafik skett, i form av betalningsimpulser av olika längd. Det antal impulser som angivits innefattar även den manuella trafiken omräknad i betalningsimpulser — *) Där-till 2,03 milj. taxeimpulser av olika längd i automattrafik.

3) Within Finland (3-minute periods) — *) Abroad (minutes).

*) Traffic is indicated in minutes until August, 1959, and after that date, automatic service having been partly introduced, in taxable pulses with different intervals; the pulse number also includes the manual traffic figures converted into taxable pulses — *) In addition 2.03 million counting impulses of different length in automatic service.

30. Elintarvikkeiden ym. vähittäiskauppahintoja ¹⁾ — Detailhandelspriser för livsmedel, m.m. ¹⁾ — Retail prices for provisions etc. ¹⁾

Vuosi ja kuukausi År och månad Year and month	Maito, kuorimaton ¹⁾ Mjöl, oskummad ²⁾ Whole milk ³⁾	Meijerivoi Mejerismör Dairy butter	Margarini Margarin Margarine	Munat Ägg Eggs	Perunat Potatis Potatoes	Herneet, kuivatut Ärtor, torkade Dried peas	Vehnäjauhot, hienot Vetemjöl, fint Wheat flour	Ruisjauhot, tavalliset Rågmjöl, vanligt Rye meal	Kaurasuurimot, litistetyt Havregryn, manglede Rolled oats	Manna-suurimot Mannagryn Semolina	
	Nmk (= 100 vnk — gmK — old mk) kilolta — per kg										
1957	0.3385	5.1173	2.7933	2.5875	³⁾ 0.5656	0.8070	0.5099	0.4366	0.7257	0.5727	
1958	0.3725	4.7634	3.1605	2.7113	0.1877	0.8665	⁴⁾ 1.8644	0.5501	0.7485	0.7603	
1959	0.3968	4.5067	3.1605	2.7980	0.2022	1.0138	⁴⁾ 2.1981	0.5653	0.8472	0.8785	
1960	0.4107	4.6400	3.1605	3.0335	0.2166	1.0768	⁴⁾ 2.3243	0.5990	0.8962	0.9107	
1961	0.4123	4.6400	3.1605	2.9480	0.1841	1.0540	⁴⁾ 1.9398	0.6026	0.9002	0.9548	
1962	0.4331	4.6400	3.1605	2.8118	0.2926	1.1004	⁵⁾ 2.0468	0.6163	0.9023	1.0022	
1961	XI..	0.4209	4.6400	3.1605	2.7108	0.2129	1.0399	⁵⁾ 1.9845	0.6030	0.9001	0.9766
	XII..	0.4255	4.6400	3.1605	2.9412	0.2264	1.0586	⁵⁾ 1.9872	0.6030	0.9001	0.9767
1962	I..	0.4255	4.6400	3.1605	2.7864	0.2476	1.0720	⁵⁾ 1.9942	0.6032	0.9002	0.9771
	II..	0.4255	4.6400	3.1605	2.6340	0.2654	1.0831	⁵⁾ 2.0115	0.6036	0.9002	0.9959
	III..	0.4255	4.6400	3.1605	2.5912	0.2843	1.0771	⁵⁾ 2.0510	0.6158	0.9012	1.0025
	IV..	0.4255	4.6400	3.1605	2.8224	0.2994	1.0787	⁵⁾ 2.0533	0.6182	0.9018	1.0032
	V..	0.4255	4.6400	3.1605	2.7679	0.3052	1.0747	⁵⁾ 2.0526	0.6185	0.9021	1.0030
	VI..	0.4255	4.6400	3.1605	2.6103	0.3218	1.0779	⁵⁾ 2.0538	0.6188	0.9027	1.0047
	VII..	0.4255	4.6400	3.1605	2.8630	0.4153	1.0872	⁵⁾ 2.0553	0.6191	0.9026	1.0047
	VIII..	0.4255	4.6400	3.1605	2.8718	⁶⁾ 0.4569	1.0971	⁵⁾ 2.0546	0.6180	0.9028	1.0068
	IX..	0.4427	4.6400	3.1605	2.8531	⁶⁾ 0.2811	1.1025	⁵⁾ 2.0548	0.6196	0.9034	1.0072
	X..	0.4453	4.6400	3.1605	2.8918	0.2447	1.1104	⁵⁾ 2.0600	0.6199	0.9033	1.0068
	XI..	0.4528	4.6400	3.1605	3.0280	0.2395	1.1142	⁵⁾ 2.0604	0.6203	0.9033	1.0072
	XII..	0.4528	4.6400	3.1605	3.0224	0.2413	1.1793	⁵⁾ 2.0605	0.6002	0.9043	1.0068

Vuosi ja kuukausi År och månad Year and month	Ruisleipä, kova (näkki-leipä) Rågbröd, hårt (knäckebröd) Crisp rye bread	Ruisleipä, pehmeä Rågbröd mjukt Rye bread	Sianliha, tuore, kyllillä Fläsk, färskt, sidfläsk Fresh pork	Silakka, tuore Strömming, färsk Fresh Baltic herring	Silakka, suolattu Strömming, saltad Salted Baltic herring	Silli, suolattu Sill, saltad Salted herring	Palasokeri Bitsocker Lump sugar	Koivuhalot, pitkät, kotin- ajettuina ¹⁾ Björkved, lång, hemkörd ²⁾ Birch fuel wood ³⁾	Savukkeet ⁴⁾ Cigaretter ⁵⁾ Cigarettes ⁶⁾	
	Nmk/kg									
1957	0.8610	0.5100	3.5355	1.2480	0.9530	0.7511	1.4748	78.3578	0.7482	
1958	1.0495	⁷⁾ 0.5017	3.3373	1.2825	1.0774	1.7250	1.3391	71.9532	0.9270	
1959	1.1197	⁷⁾ 0.5325	3.5573	1.1299	1.0940	1.9269	1.3386	65.9963	0.9500	
1960	1.2096	⁷⁾ 0.5675	4.1575	1.2015	1.2231	2.0515	1.3380	64.8876	0.9500	
1961	1.2677	⁷⁾ 0.5917	3.9477	1.2106	1.4110	2.1569	1.3380	69.4041	0.9000	
1962	1.2826	⁷⁾ 0.6221	4.0367	1.1556	1.4703	2.1910	1.3349	74.4862	0.9719	
1961	XI..	1.2752	⁷⁾ 0.5949	4.0792	1.2351	1.4445	2.1047	1.3381	71.0028	0.9000
	XII..	1.2753	⁷⁾ 0.5949	4.1372	1.3177	1.4447	2.1137	1.3381	71.4141	0.9000
1962	I..	1.2753	⁷⁾ 0.5950	4.1504	1.3291	1.4521	2.1158	1.3381	71.6943	0.9000
	II..	1.2754	⁷⁾ 0.5963	4.1539	1.5464	1.5001	2.1597	1.3381	72.1865	0.9000
	III..	1.2756	⁷⁾ 0.6203	4.1425	1.5963	1.4704	2.1590	1.3381	72.5638	0.9000
	IV..	1.2968	⁷⁾ 0.6270	3.9365	1.0975	1.4687	2.1785	1.3381	73.2926	0.9000
	V..	1.2747	⁷⁾ 0.6285	3.9382	0.7869	1.4705	2.1904	1.3381	73.2568	0.9000
	VI..	1.2844	⁷⁾ 0.6289	3.9031	0.6878	1.4502	2.2136	1.3381	73.8542	0.9241
	VII..	1.2848	⁷⁾ 0.6291	3.9153	0.7729	1.4600	2.2188	1.3381	74.0369	0.9991
	VIII..	1.2850	⁷⁾ 0.6290	3.9183	1.1025	1.4665	2.2044	1.3381	74.2013	1.0406
	IX..	1.2848	⁷⁾ 0.6277	3.9002	1.2623	1.4608	2.1886	1.3381	75.9557	1.0495
	X..	1.2847	⁷⁾ 0.6281	4.0738	1.2976	1.4662	2.2139	1.3381	76.3521	1.0500
	XI..	1.2849	⁷⁾ 0.6277	4.2005	1.2008	1.4843	2.2258	1.3192	77.5344	1.0500
	XII..	1.2848	⁷⁾ 0.6277	4.2074	1.1873	1.4943	2.2233	1.3186	78.9061	1.0500

¹⁾ Sosiaalisen tutkimustoimiston keräämiä vähittäiskaupan keskihintoja 33 paikkakunnan hintatietojen mukaan — ²⁾ Nmk:aa litralta — ³⁾ Nmk:aa 5 litralta — ⁴⁾ Nmk:aa 2.5 kg:n pakkaukselta — ⁵⁾ Nmk:aa 2 kg:n pakkaukselta — ⁶⁾ Uudet perunat — ⁷⁾ Nmk:aa 800 gr:ta — ⁸⁾ Nmk:aa syleltä (4 m³) — ⁹⁾ Nmk:aa laatikolta.

¹⁾ Genomsnittspris för minuthandeln enligt prisuppgifter från 33 orter, samlade av Byrån för social forskning — ²⁾ Nmk per liter — ³⁾ Nmk per 5 liter — ⁴⁾ Nmk per förpackning à 2.5 kg — ⁵⁾ Nmk per förpackning à 2 kg — ⁶⁾ Nyperunat — ⁷⁾ Nmk per 800 gr — ⁸⁾ Nmk per famn (4 m³) — ⁹⁾ Nmk per ask.

¹⁾ Average retail prices based on price data from 33 localities, gathered by the Bureau of Social Research — ²⁾ Nmk per litre — ³⁾ Nmk per 5 litres — ⁴⁾ Nmk per carton of 2.5 kg — ⁵⁾ Nmk per carton of 2 kg — ⁶⁾ New potatoes — ⁷⁾ Nmk per 800 gr — ⁸⁾ Nmk per 4 cu. m — ⁹⁾ Nmk per packet.

31. a. Tukkuhintaaindeksi — Partiprisindex — Wholesale price index

1935 = 100. Ryhmien painot ilmoitettu sulussa — Gruppvikterna angivna inom parentes — Group weights in parentheses

Vuosi ja kuukausi År och månad Year and month	Kotimarkkinatavarain yleisindeksi Generalindex för hemmamarknadsvaror General index of home market goods (100.00)	Ryhmäindeksit — Gruppindex — Group indices									
		Eläinkunnasta saadut elintarvikkeet Animalialivmedel Foodstuffs of animal origin (9.38)	Vilja ja viljatuotteet Spannmål o. spannmålsprodukter Cereals and cereal products (9.22)	Muut kasvikunnasta saadut elintarvikkeet Övriga vegetabiliska livmedel Other vegetable foodstuffs (15.05)	Rehut Fodermedel Fodder (1.99)	Lannoitteet Gödselmedel Fertilizers (0.94)	Polttoaineet ja voiteluöljyt Bränsle o. smörjöljor Fuel and lubricants (4.78)	Metallit ja metalliteollisuustavarat Metaller o. metallindustrivaror Metals and products of the metal industry (16.99)	Kivi-, savi- ja lasitavarat Sten-, ler- o. glasvaror Stone, clay & glass ware (2.79)	Kemiallisteknilliset tavarat Kemisk-tekniska varor Chemicals (3.95)	Vuodot ja nahkatavarat Hudar och lädervaror Skins and leather goods (4.14)
1957 ...	1 954	2 248	1 415	2 111	2 119	909	2 934	1 880	1 718	1 888	1 436
1958 ...	2 113	2 259	1 668	2 286	2 223	1 045	2 527	2 122	1 781	2 251	1 594
1959 ...	2 096	2 217	1 795	2 221	2 269	1 123	2 331	2 059	1 755	2 157	1 979
1960 ...	2 178	2 412	1 875	2 193	2 343	1 166	2 351	2 134	1 716	2 094	1 879
1961 ...	2 196	2 429	1 898	2 048	2 203	1 172	2 466	2 119	1 716	2 142	1 890
1962 ...	2 231	2 450	1 963	2 132	2 301	1 167	2 621	2 129	1 765	2 100	1 819
1961 X	2 182	2 411	1 875	1 981	2 117	1 123	2 486	2 096	1 720	2 153	1 899
XI	2 195	2 448	1 884	2 005	2 148	1 142	2 486	2 117	1 720	2 157	1 908
XII	2 198	2 444	1 895	2 027	2 148	1 159	2 486	2 115	1 720	2 158	1 894
1962 I	2 206	2 458	1 909	2 049	2 148	1 180	2 486	2 118	1 728	2 114	1 894
II	2 214	2 507	1 919	2 072	2 150	1 216	2 486	2 115	1 728	2 109	1 832
III	2 221	2 480	1 930	2 082	2 243	1 228	2 560	2 116	1 739	2 114	1 836
IV	2 231	2 477	1 962	2 115	2 246	1 228	2 634	2 110	1 740	2 103	1 832
V	2 223	2 423	1 970	2 089	2 246	1 228	2 634	2 111	1 749	2 104	1 829
VI	2 234	2 409	1 972	2 168	2 257	1 165	2 634	2 116	1 749	2 092	1 823
VII	2 255	2 427	1 972	2 289	2 267	1 091	2 634	2 135	1 776	2 106	1 829
VIII	2 249	2 432	1 981	2 227	2 241	1 110	2 634	2 160	1 776	2 105	1 814
IX	2 227	2 401	1 963	2 107	2 262	1 114	2 675	2 156	1 799	2 105	1 811
X	2 240	2 432	1 981	2 120	2 518	1 131	2 691	2 135	1 799	2 109	1 784
XI	2 239	2 460	1 997	2 128	2 518	1 150	2 691	2 135	1 799	2 069	1 779
XII	2 238	2 444	1 997	2 132	2 518	1 166	2 691	2 136	1 799	2 072	1 770

Vuosi ja kuukausi År och månad Year and month	Erikoisindeksit Specialindextal Special indices		Tuontitavarain (cif) yleis- indeksi General- index för import- varor (cif) General index of import goods (cif) (100.00)	Ryhmäindeksit — Gruppindex — Group indices									
	Jalostam. ja väh. jalost. tav. Obearb. o. oväsentligt bearb. varor Raw ma- terials and articles mainly un- manu- factured (58.08)	Olenn. jalost. tav. Fäsent- ligt bearb. varor Articles wholly or mainly manu- factured (41.92)		Vilja ja viljatuotteet Spannmål och spannmålsprodukter Cereals and cereal products (5.27)	Muut kasvik. saadut elintarvikkeet Övriga vegetab. livs- medel Other vegetable foodstuffs (11.72)	Rehut Fodermedel Fodder (3.55)	Lannoitteet Gödselmedel Fertilizers (3.01)	Polttoaineet ja voiteluöljyt Bränsle och smörjöljor Fuel and lubricants (8.92)	Metallit ja metalliteollisuustavarat Metaller o. metallindustrivaror Metals and products of the metal industry (35.38)	Kemiallisteknilliset tavarat Kemisk-tekniska varor Chemicals (8.60)	Vuodot ja nahkatavarat Hudar och lädervaror Skins and leather goods (3.87)	Kautsu- ja kautsutavarat Kautschuk och kautschukvaror Rubber and rubber products (1.61)	Kehruuain. ja kutomata- tavarat Spånads- ämnen och textil- varor Textiles and textile products (18.07)
1957 ...	2 231	1 569	1 780	1 550	2 948	1 888	877	2 214	1 777	1 538	792	1 205	1 386
1958 ...	2 391	1 726	1 971	1 828	3 063	2 064	1 053	2 002	2 029	1 728	1 012	1 330	1 688
1959 ...	2 359	1 732	1 864	1 746	2 556	2 073	1 012	1 859	2 000	1 551	1 481	1 340	1 565
1960 ...	2 474	1 767	1 874	1 763	2 621	2 201	1 018	1 705	2 048	1 535	1 177	1 597	1 578
1961 ...	2 491	1 787	1 841	1 676	2 542	2 044	1 013	1 640	2 025	1 570	1 117	1 397	1 597
1962 ...	2 510	1 845											
1961 X	2 467	1 787	1 838	1 687	2 575	2 087	1 014	1 656	1 995	1 584	1 108	1 332	1 599
XI	2 483	1 797	1 858	1 679	2 545	2 020	1 020	1 689	2 049	1 590	1 141	1 332	1 607
XII	2 488	1 797	1 829	1 679	2 340	1 992	1 017	1 669	2 049	1 593	1 116	1 372	1 599
1962 I	2 498	1 802	1 865	1 704	2 440	2 031	1 016	1 728	2 066	1 582	1 141	1 340	1 661
II	2 508	1 806	1 854	1 705	2 367	2 030	1 011	1 748	2 065	1 572	1 099	1 264	1 658
III	2 518	1 809	1 854	1 705	2 373	2 055	1 014	1 744	2 062	1 581	1 116	1 234	1 648
IV	2 531	1 816	1 855	1 881	2 357	2 051	1 011	1 730	2 045	1 561	1 116	1 312	1 659
V	2 516	1 817	1 845	1 935	2 285	2 072	1 012	1 729	2 036	1 563	1 116	1 312	1 652
VI	2 509	1 853	1 854	1 933	2 290	2 097	1 027	1 724	2 030	1 542	1 116	1 308	1 712
VII	2 535	1 866	1 855	1 952	2 448	2 097	1 013	1 722	2 007	1 568	1 116	1 308	1 648
VIII	2 519	1 876	1 852	2 002	2 398	2 102	1 026	1 711	2 018	1 567	1 041	1 308	1 647
IX	2 480	1 877	1 838	2 002	2 267	2 102	1 012	1 715	2 007	1 567	1 041	1 308	1 675
X	2 502	1 876	1 836	2 029	2 332	2 097	1 012	1 722	1 999	1 560	941	1 308	1 652
XI	2 502	1 874	1 827	2 003	2 283	2 085	1 013	1 744	1 995	1 542	941	1 308	1 646
XII	2 500	1 874											

¹⁾ Paperivanukkeelle ja sähätille puutavaralle vuosien 1934—36 keskihinnat = 100 — ²⁾ Vuodesta 1939 lähtien muut vientitararyhmit yleisindexistä — ³⁾ Tukkuhintaaindeksi lasketuna ilman liikevaihtoveroa — ⁴⁾ Ei ole otettu huomioon lvs:ssa 1. 1. 1951 tapahtunutta muutosta, valmiste- ja liikevaihtoveroja.

⁵⁾ Medelprisen för pappersmassa och sågade trävaror åren 1934—36 = 100 — ⁶⁾ Fr. o. m. år 1939 har övriga varogrupper (13.2 % av den beräknad utan acciser och omsättningskatt — ⁷⁾ Med utslutande av de ändringar i omsättningsbeskattningen, som infördes 1. 1. 1951 och vilka höjde beräknad utan acciser och omsättningskatt.

⁸⁾ For pulp and sawn goods the average prices in 1934—36 = 100 — ⁹⁾ Since 1939, other export items (13.2 % of the original weight sum) are without sales tax — ¹⁰⁾ The change in sales tax 1 January, 1951, is not taken into consideration. This change resulted in an increase in sales.

				Erikolindeksit — Specialindextal — Special indices						
Kautsu ja kautsutavarat Kautschuk och kautschukvaror Rubber and rubber products	Kehruuaineet ja kutomataravat Spånadaämnen och textilvaror Textiles and textile products	Paperivanuke, pahvi ja paperi ¹⁾ Pappersmassa, papp o. papper ¹⁾ Pulp, cardboard and paper ¹⁾	Puutavarat ¹⁾ Trävaror ¹⁾ Wood and articles of wood ¹⁾	Kotimaiset tavarat Inhemskavaror Domestic goods	Siitä — Därav — Of which			Tuontitavarat Importerade varor Imported goods	Tuotantohyödykkeet Produktionsföremåden Producers' goods	Kulutustavarat Konsumtionsvaror Consumers' goods
					Maataloustuotteet Lantbruksprodukter Agricultural products	Metsätaloustuotteet Skogshushållningsprodukter Forestry products	Teollisuustuotteet Industriprodukter Industrial products			
(1.34)	(13.84)	(1.96)	(13.88)	(68.10)	(13.14)	(13.87)	(41.09)	(31.90)	(63.45)	(36.65)
957	1 223	1 650	2 846	1 980	2 103	2 947	1 615	1 897	1 978	1 910
1 066	1 325	1 746	3 163	2 125	2 193	3 106	1 773	2 085	2 144	2 058
1 078	1 293	1 801	3 134	2 134	2 198	3 060	1 801	2 016	2 133	2 033
1 195	1 354	1 846	3 433	2 253	2 338	3 313	1 868	2 016	2 227	2 092
1 140	1 382	1 926	3 649	2 306	2 290	3 561	1 888	1 960	2 275	2 059
1 095	1 429	1 901	3 661	2 366	2 439	3 605	1 924	1 945	2 298	2 116
1 106	1 387	1 925	3 676	2 310	2 268	3 596	1 889	1 910	2 269	2 031
1 106	1 390	1 913	3 676	2 323	2 333	3 597	1 889	1 923	2 280	2 048
1 118	1 388	1 913	3 679	2 327	2 357	3 600	1 888	1 923	2 280	2 056
1 109	1 411	1 922	3 676	2 339	2 412	3 597	1 890	1 924	2 289	2 062
1 086	1 422	1 922	3 678	2 350	2 470	3 597	1 891	1 923	2 291	2 080
1 077	1 427	1 922	3 678	2 354	2 471	3 597	1 897	1 936	2 302	2 080
1 100	1 427	1 914	3 678	2 371	2 508	3 623	1 905	1 931	2 304	2 104
1 100	1 427	1 914	3 681	2 359	2 440	3 625	1 906	1 933	2 303	2 084
1 099	1 430	1 914	3 679	2 375	2 417	3 624	1 941	1 931	2 302	2 116
1 099	1 430	1 895	3 657	2 401	2 568	3 602	1 942	1 942	2 300	2 176
1 099	1 434	1 895	3 651	2 387	2 499	3 596	1 944	1 955	2 297	2 166
1 099	1 431	1 895	3 636	2 356	2 332	3 595	1 946	1 951	2 286	2 124
1 099	1 431	1 875	3 640	2 365	2 383	3 605	1 941	1 971	2 300	2 135
1 099	1 436	1 875	3 637	2 364	2 385	3 602	1 940	1 970	2 299	2 135
1 073	1 438	1 875	3 636	2 364	2 383	3 600	1 941	1 968	2 298	2 133

Vientitavarain (fob) yleisindeksi Generalindex för exportvaror (fob) General index of export goods (fob)	Ryhmäindeksit Gruppindextal Group indices		Ulkomaankaupan hintasuhde (vientihinna/tuontihinna) ²⁾ Prisbalansen inom utrikes handeln (exportpris/importpris) ²⁾ Terms of trade ²⁾	Epävirallisia rinnakkaisraroja — Inofficiella parallellserier Unofficial parallel series								
	Kotimarkkina-tavarain yleisindeksi Generalindex för hemmamarknadsvaror General index of home market goods	Paperivanuke, pahvi ja paperi ¹⁾ Pappersmassa, papp och papper ¹⁾ Pulp, cardboard and paper ¹⁾		Puutavarat ¹⁾ Trävaror ¹⁾ Wood and articles of wood ¹⁾	Kotimaiset tavarat Inhemskavaror Domestic goods	Erikolindeksit — Specialindextal Special indices			Tuontitavarat Importerade varor Imported goods			
(100.00) ¹⁾	(46.42)	(53.68)			Siitä — Därav Of which							
					Maataloustuotteet Lantbruksprodukter Agricultural products	Metsätaloustuotteet Skogshushållningsprodukter Forestry products	Teollisuustuotteet Industriprodukter Industrial products					
2 347	2 176	2 496	132	1 854	1 898	1 918	1 946	1 512	1 558	1 403	1 715	1 797
2 721	2 572	2 849	138	2 002	2 053	2 059	2 089	1 663	1 712	1 519	1 881	1 975
2 564	2 392	2 713	138	1 990	2 039	2 069	2 099	1 693	1 742	1 547	1 822	1 911
2 775	2 413	3 089	148	2 069	2 120	2 187	2 217	1 758	1 808	1 611	1 817	1 915
2 804	2 488	3 078	152	2 089	2 140	2 239	2 270	1 777	1 827	1 643	1 770	1 864
2 734	2 386	3 035		2 126	2 177	2 298	2 329	1 812	1 862	1 666	1 759	1 852
2 756	2 466	3 006	150	2 078	2 128	2 242	2 273	1 777	1 828	1 644	1 728	1 818
2 750	2 452	3 008	148	2 091	2 141	2 255	2 286	1 777	1 828	1 645	1 740	1 831
2 751	2 443	3 018	150	2 094	2 144	2 260	2 291	1 777	1 827	1 644	1 740	1 831
2 756	2 424	3 044	148	2 103	2 152	2 272	2 302	1 780	1 830	1 648	1 742	1 832
2 758	2 431	3 040	149	2 110	2 160	2 283	2 313	1 780	1 830	1 649	1 741	1 831
2 755	2 419	3 046	149	2 116	2 166	2 287	2 317	1 786	1 836	1 656	1 752	1 844
2 756	2 431	3 037	149	2 127	2 177	2 304	2 334	1 793	1 844	1 663	1 748	1 840
2 741	2 410	3 028	149	2 119	2 169	2 292	2 322	1 794	1 845	1 664	1 750	1 842
2 737	2 413	3 017	148	2 129	2 179	2 303	2 339	1 829	1 880	1 671	1 748	1 840
2 745	2 402	3 042	148	2 149	2 200	2 333	2 364	1 830	1 881	1 672	1 756	1 849
2 730	2 379	3 034	147	2 143	2 194	2 319	2 350	1 831	1 882	1 673	1 767	1 861
2 721	2 365	3 029	148	2 120	2 171	2 288	2 319	1 833	1 884	1 674	1 763	1 857
2 699	2 322	3 026	147	2 133	2 184	2 297	2 328	1 828	1 879	1 675	1 783	1 877
2 701	2 313	3 037	148	2 133	2 183	2 297	2 327	1 828	1 879	1 674	1 782	1 876
2 709	2 323	3 043		2 132	2 182	2 296	2 327	1 828	1 879	1 675	1 780	1 874

(13.2 % alkuperäisestä painosummasta) eivät sisälly viennin hintaindeksiin — ¹⁾ Vientitavarain (fob) yleisindeksi prosentissa tuontitavarain (cif) jonka johdosta, tukkuhintoihin sisältyvä l.v. nousi n. 10 %:sta n. 20 %:iin. Tässä laskelmassa sisältyy hintoihin siis vain 10 %:n l.v. — ²⁾ Ilman Ursprungliga viktsumman) ej beaktats — ³⁾ Generalindex för exportvaror (fob) i procent av generalindex för importvaror (cif) — ⁴⁾ Partiprisindex den i partiprisen ingående omsättningsskatten från ca 10 % till ca 20 %. I prisen ingår alltså blott 10 % omsättningsskatt — ⁵⁾ Partiprisindex not included — ⁶⁾ General index of export goods (fob) in percent of General index of import goods (cif) — ⁷⁾ Index of wholesale prices tax from 10 % to approx. 20 %. The above prices; thus, include 10 % sales tax only — ⁸⁾ Index of wholesale prices without excise duties and sales tax.

Vuosi ja kuukausi År och månad Year and month	Tavaroiden laatu ¹⁾ — Varuslag ²⁾ — Quality of goods ³⁾												Käyttötarkoitus - Användningssyfte - Purpose											
	Siitä Därav Of which 69 Metalliteokset Arbeten av metall Manufactures of metals (2.68)	7 Koneet ja laitteet sekä kuljetusvälineet ¹⁾ Maskiner och apparater samt transportmedel Machinery and transport equipment (12.20)					Siitä — Därav — Of which					8 Erinäiset valmiit tavarat Diverse färdiga varor Miscellaneous manufactured articles (8.52)	Siitä Därav Of which 84 Vaatteet Kläder Clothing (4.27)	1 Tuotantohyödykkeet Produktionsföremånen Producers' goods (51.29)				Siitä — Därav — Of which						
		71 Koneet ja laitteet (ei sähkökoneet) Maskiner och apparater (andra än elektriska) Machinery, (other than electric) (4.90)	72 Sähkökoneet, -laitteet ja -tarvikkeet Elektriska maskiner och apparater samt elektrisk materiel Electric machinery, apparatus and appliances (3.13)	73 Kuljetusneuvot Transportmedel Transport equipment (4.17)	Erinäiset valmiit tavarat Diverse färdiga varor Miscellaneous manufactured articles (8.52)		11 Rakenusaineet Byggnadsmaterial Building materials (7.93)	12 Poltto- ja voiteluaineet, kaasut, sähkövirta ja vesi Bränsle o. smörjningsmedel, gas, elström och vatten Fuels, lubricants, electric energy and water ⁴⁾ (3.23)	13 Muut maatalouden tuotantohyödykkeet Övriga produktionsföremånen för landbruk för industri Other producers' goods for agriculture (2.21)	14 Muut teollisuuden tuotantohyödykkeet Övriga produktionsföremånen för industri Other producers' goods for industry (37.92)														
					1961	1962					1961			1962	1961	1962	1961	1962	1961	1962	1961	1962	1961	1962
1958 ..	176	175	167	159	198	190	171	198	194	192	190	201	1961	1962	1961	1962	1961	1962	1961	1962	1961	1962	1961	1962
1959 ..	175	175	167	158	198	195	173	200	187	193	203	203	195	196	194	193	208	209	214	214	208	209	214	214
1960 ..	183	183	174	165	206	202	180	208	194	191	213	212	195	196	193	196	208	209	214	213	208	209	214	213
1961 ..	184	189	184	167	210	203	183	209	195	193	202	214	210	209	196	197	209	209	215	212	209	209	213	211
1962 ..	187	195	197	171	212	212	192	209	197	196	206	212	209	208	196	197	208	208	213	212	209	209	213	211

Vuosi ja kuukausi År och månad Year and month	Käyttötarkoitus — Användningssyfte — Purpose												Alkuperä — Ursprung Origin				Jalostusaste — Bearbetningsgrad — Stage of processing							
	2 Koneet ja laitteet sekä kuljetusvälineet ¹⁾ Maskiner och apparater samt transportmedel Machinery and transport equipment (9.89)	3 Kulutushyödykkeet Konsumtionsföremånen Consumers' goods (38.82)	Siitä — Därav — Of which					1 Kotimaiset tavarat Inhemiska varor Domestic goods (79.30)	2 Tuontitavarat Importerade varor Imported goods (20.70)	1 Jalostamattomat aineet ja tuotteet Öbearbetade ämnen och produkter Crude materials and goods (26.69)			2. Vähän jalostetut tuotteet Något bearbetade produkter Simply processed goods (29.22)		3 Olenneisesti jalostetut tuotteet Väsentligt bearbetade produkter More elaborately processed goods (44.09)									
			31 Elintarvikkeet ja nautintoaineet Livsmedel och njutningsmedel Food and luxuries (20.35)	32 Vaatetus Kläder Clothing (9.37)	33 Polttoaineet, kaasut, sähkövirta ja vesi Bränsle, gas, elström och vatten Fuels, gas, electric energy and water (2.61)	34 Muut lyhytaikaiset kulutushyödykkeet Övriga icke varaktiga konsumtionsföremånen Other durable consumers' goods (2.91)	35 Muut pitkäaikaiset kulutushyödykkeet Övriga varaktiga konsumtionsföremånen Other durable consumers' goods (3.58)			1 Jalostamattomat aineet ja tuotteet Öbearbetade ämnen och produkter Crude materials and goods (26.69)	2. Vähän jalostetut tuotteet Något bearbetade produkter Simply processed goods (29.22)	3 Olenneisesti jalostetut tuotteet Väsentligt bearbetade produkter More elaborately processed goods (44.09)												
													1961	1962	1961	1962	1961	1962	1961	1962	1961	1962	1961	1962
1958 ..	179	182	187	168	165	227	169	188	197	200	195	181	1961	1962	1961	1962	1961	1962	1961	1962	1961	1962	1961	1962
1959 ..	180	183	188	169	158	244	163	191	193	201	196	183	195	196	193	201	196	203	202	190	195	190	195	195
1960 ..	187	189	193	175	162	252	173	199	196	212	199	188	195	196	193	201	196	203	202	190	195	190	195	195
1961 ..	195	190	191	178	173	253	176	202	194	213	202	191	195	196	193	201	196	202	191	195	190	195	190	195
1962 ..	203	197	199	185	179	261	177	205	196	217	205	198	195	196	193	201	196	200	191	195	190	195	190	195

32. Maataloustarvikkeiden ostohintaindeksi ¹⁾
 Index för inköpsprisen på lanbruksförnödenheter ¹⁾
 Purchase prices of farm supplies, index numbers ¹⁾
 1937—39 = 100

Vuosi ja kuukausi År och månad Year and month	Väkirehut Kraftfoder Concentrated feed		Väkilannoitteet Kraftgödsel Fertilizers		Rakennustarvikkeet Byggnadsmaterial Building supplies		Koneet ja kalusto Maskiner och inventarier Machines and implements		Kaikki maataloustarvikkeet Alla lanbruksförnödenheter All farm supplies	
	1961	1962	1961	1962	1961	1962	1961	1962	1961	1962
1957....	1 174		828		1 843		1 638		1 373	
1958....	1 285		936		1 960		1 806		1 506	
1959....	1 320		1 041		1 990		1 851		1 563	
1960....	1 342		1 084		2 003		1 885		1 594	
1961....	1 259		1 043		2 023		1 931		1 588	
*1962....	1 316		1 040		2 065		1 970		1 621	
I....	1 302	1 180	1 063	1 054	2 015	2 040	1 900	1 953	1 588	1 587
II....	1 302	1 187	1 099	1 089	2 015	2 040	1 900	1 953	1 597	1 597
III....	1 310	1 280	1 115	1 106	2 017	2 050	1 925	1 970	1 613	1 628
IV....	1 307	1 291	1 115	1 106	2 017	2 050	1 925	1 970	1 613	1 630
V....	1 301	1 291	1 115	1 106	2 017	2 050	1 925	1 970	1 612	1 630
VI....	1 297	1 291	1 115	1 106	2 027	2 062	1 928	1 970	1 613	1 632
VII....	1 297	1 292	942	945	2 027	2 062	1 928	1 970	1 570	1 592
VIII....	1 285	1 305	960	963	2 027	2 062	1 928	1 970	1 572	1 599
IX....	1 189	1 316	972	976	2 038	2 084	1 952	1 975	1 567	1 610
X....	1 168	1 443	990	993	2 038	2 084	1 952	1 975	1 568	1 639
XI....	1 171	1 453	1 008	1 009	2 038	2 084	1 952	1 975	1 573	1 645
XII....	1 178	1 467	1 026	1 029	2 040	2 109	1 953	1 988	1 579	1 662

33. Maataloustuotteiden tuottajahintaindeksi ¹⁾
 Index för lanbruksproduktens producentpris ¹⁾
 Farm product price index (prices paid to producers) ¹⁾
 1937—39 = 100

Vuosi ja kuukausi År och månad Year and month	Kotieläintuotteet ²⁾ Boskapsprodukter ²⁾ Livestock products ²⁾		Pellonviljelytuotteet ³⁾ Åkerbruksprodukter ³⁾ Crop products ³⁾		Kaikki maataloustuotteet Alla lanbruksprodukter All farm products	
	1961	1962	1961	1962	1961	1962
1957....	2 140		1 588		1 949	
1958....	2 235		1 764		2 062	
1959....	2 308		1 951		2 176	
1960....	2 484		1 848		2 250	
1961....	2 487		1 781		2 228	
*1962....	2 487		1 893		2 269	
I....	2 252	2 523	1 895	1 897	2 310	2 294
II....	2 523	2 511	1 896	1 932	2 293	2 298
III....	2 495	2 489	1 916	1 972	2 282	2 304
IV....	2 470	2 472	1 892	1 988	2 257	2 293
V....	2 448	2 452	1 878	1 957	2 238	2 269
VI....	2 434	2 426	1 840	1 956	2 216	2 253
VII....	2 471	2 446	1 826	2 003	2 234	2 282
VIII....	2 464	2 442	1 756	1 946	2 204	2 259
IX....	2 479	2 484	1 706	1 742	2 195	2 212
X....	2 483	2 536	1 683	1 749	2 189	2 247
XI....	2 528	2 559	1 713	1 870	2 229	2 306
XII....	2 550	*2 559	1 764	*1 952	2 261	*2 336

¹⁾ Pellervo-Seuran markkinatutkimuslaitoksen laskelmien mukaan — ²⁾ Maito, munat, sianliha, naudanliha, lampaanliha — ³⁾ Vehnä, ruis, ohra kaura, herne, peruna.

¹⁾ Enligt beräkningar av Pellervo-Sällskapets institut för marknadsforskning — ²⁾ Mjöl, ägg, svinkött, nötkött, fårkött — ³⁾ Vete, råg, korn, havre, ärtor, potatis.

¹⁾ Calculated by the Pellervo agricultural society — ²⁾ Milk, eggs, pork, beef, mutton — ³⁾ Wheat, rye, barley, oats, peas, potatoes.

34. Rakennuskustannusindeksi ¹⁾ — Byggnadskostnadsindex ¹⁾ — Building cost index

1951 = 100

Vuosi ja kuukausi År och månad Year and month	Kokonaisindeksi Totalindex Total index		a. Rakennustarvikkeet Byggnadsmaterial Building materials		b. Sivu- ja alaurakat Sido- och underentreprenader By- and subcontractors		c. Työpalkat Arbetslöner Wages		d. Työmaan yleiskulut Allmänna kostnader på arbetsplatsen Overhead costs of the contractor		Kustannusryhmät a-d yhteensä (rakentajan indeksi) Kostnadsposterna a-d sammanlagt (byggnadsindex) Cost groups a-d total (Contractor's index)		e. Asian- tuntijapalkkiot Sakkunnigarvoden Experts' fees		f. Rakennuspääoman korot Ränta på byggnadskapitalet Interest on building capital		Kokonaisindeksi huomioon- ottaen liikevaihtoveron palautus Totalindex med beaktande av återbäringen av omsättningsskatt Total index after refund of purchase tax		Palautuksen määrä Återbäringens belopp Refund of	
	(1000)	(325)	(225)	(245)	(105)	(900)	(32)	(40)	1 500 mk/m ²	1 600 mk/m ²										
1957....	113	105	113	127	119	114	114	93	110	109										
1958....	117	112	119	124	120	118	118	96	113	113										
1959....	118	110	121	128	121	119	119	97	114	114										
1960....	122	114	123	135	128	123	123	100	118	118										
1961....	128	114	128	148	136	129	129	105	124	124										
1962....	132	114	133	156	148	133	133	109	128	128										
I....	125	129	114	113	127	131	141	151	139	126	130	126	130	103	106	121	125	121	125	
II....	126	130	114	113	127	131	143	154	135	140	127	131	127	131	103	106	122	126	122	126
III....	127	130	115	114	128	131	144	153	135	140	128	131	128	131	104	106	123	126	123	126
IV....	127	130	114	114	128	131	145	154	136	140	128	131	128	131	104	107	123	126	123	126
V....	128	130	114	114	128	132	147	153	136	140	129	131	129	131	105	107	124	126	124	126
VI....	128	131	114	114	128	132	148	157	136	140	129	132	129	132	105	108	124	127	124	127
VII....	129	134	114	114	129	134	154	158	138	154	130	135	130	135	106	110	125	130	125	130
VIII....	128	134	114	114	129	134	150	159	137	155	130	135	130	135	105	110	124	130	124	130
IX....	129	134	114	115	129	134	151	159	137	155	130	135	130	135	106	110	125	130	125	130
X....	129	135	114	115	129	135	151	160	137	156	130	136	130	136	106	111	125	131	125	131
XI....	129	136	114	116	129	135	152	160	138	157	130	137	130	137	106	111	125	132	125	132
XII....	129	135	114	117	129	135	152	158	138	157	130	136	130	136	106	111	125	131	125	131

¹⁾ Kustannuserien painotus 4-kerroksisen kivitalon (Helsingissä) kustannussuhteiden mukaan.

¹⁾ De olika kostnadsposternas vikter bygger på kostnadsrelationerna för ett stenhus om 4 våningar (i Helsingfors).

35. Elinkustannusindeksi
Levnadskostnadsindex
Cost of living index
X 1951 = 100

Sosiaalisen tutkimustoimiston laskelmien mukaan.
Enligt beräkningar utförda av Byrån för social forskning.
According to the Bureau of Social Research.

Vuosi ja kuukausi År och månad Year and month	Kokonais- indeksi ¹⁾ Totalindex ¹⁾ Total index ¹⁾	Ryhmäindeksit ja (suluisa) niiden painot ²⁾ Gruppindextal o. (inom parent.) deras vikter ²⁾ Group indices and their weights (in parent.) ²⁾				
		Ravinto Föda Food	Asunto Bostad Rent	Lämpö ja valo Bränsle och lyse Heating and lighting	Vaate- tus Bekläd- nad Clothing	Muut menot Övriga utgifter Miscel- laneous
	(100.0)	(43.2)	(5.6)	(5.8)	(19.6)	(21.9)
1957	124	132	260	99	80	117
1958	132	140	277	102	83	129
1959	134	141	280	98	85	134
1960	138	147	298	98	86	136
1961	141	150	310	100	87	137
1962	147	156	327	103	90	143
1961 XII ..	142	150	322	101	88	138
1962 I ..	143	152	322	101	88	139
II ..	143	152	322	102	89	139
III ..	144	154	322	102	89	140
IV ..	145	155	322	102	90	141
V ..	146	156	322	102	90	142
VI ..	146	156	322	103	90	143
VII ..	148	158	323	103	90	145
VIII ..	148	158	323	103	90	146
IX ..	148	158	323	104	91	146
X ..	150	158	342	104	91	146
XI ..	150	159	342	105	92	147
XII ..	150	159	342	105	92	147

36. Kuluttajan hintaindeksi
Konsumentprisindex
Consumer price index
X—XII 1957 = 100

Sosiaalisen tutkimustoimiston laskelmien mukaan.
Enligt beräkningar utförda av Byrån för social forskning.
According to the Bureau of Social Research.

Vuosi ja kuukausi År och månad Year and month	Kokonais- indeksi ¹⁾ Totalindex ¹⁾ Total index ¹⁾	Ryhmäindeksit ja (suluisa) niiden painot Gruppindextal och (inom parentes) deras vikter Group indices and their weights (in parentheses)				
		Ravinto Föda Food	Asunto Bostad Rent	Lämpö ja valo Bränsle och lyse Heating and lighting	Vaate- tus Bekläd- nad Clothing	Muut menot Övriga utgifter Miscel- laneous
	(100.0)	(38.7)	(12.9)	(4.3)	(12.6)	(27.6)
1957	103	103	102	99	103	105
1958	105	103	104	95	105	109
1959	108	108	110	95	107	111
1960	110	110	115	97	109	111
1961	115	115	121	100	112	117
1961 XII ..	111	110	119	98	109	112
1962 I ..	112	112	119	98	110	113
II ..	112	112	119	99	110	113
III ..	113	113	119	99	111	114
IV ..	114	114	119	99	111	115
V ..	114	114	119	99	112	116
VI ..	115	114	119	100	112	116
VII ..	116	116	120	100	112	118
VIII ..	116	116	120	100	112	119
IX ..	116	116	120	101	113	119
X ..	117	116	127	101	113	119
XI ..	118	117	127	101	114	120
XII ..	118	117	127	102	114	120

¹⁾ Tähän sisältyy erittelemättömien menojen ryhmä (3.9), jonka muutokset on edellytetty samoiksi kuin kokonaisindeksin — ²⁾ Vuodesta 1958 alkaen elinkustannusindeksin painot ovat samat kuin kuluttajan hintaindeksin.

¹⁾ Här ingår gruppen ospecificerade utgifter (3.9); förändringarna inom denna har ansetts motsvara förändringarna inom totalindex — ²⁾ Fr. o. m. år 1958 är vikterna för levnadskostnadsindex desamma som för konsumentprisindex.

¹⁾ Including a group (3.9), not specified — ²⁾ Beginning 1958 these weights are the same as those used for the consumer price index.

37. Palkkaindeksisarjoja — Löneindexserier — Wage indexes
1957 = 100

Vuosi ja neljännes År och kvartal Year and quarter	Maataloustyöväki ¹⁾ Lantbruksarbetare ¹⁾ Agricultural workers			Teollisuustyöväki ¹⁾ Industriarbetare ¹⁾ Industrial workers			Valtion virkamiehet ⁴⁾ Statens tjänstemän ⁴⁾ State employees				
	Miehet Män	Naiset Kvinnor	Yhteensä Summa	Miehet Män	Naiset Kvinnor	Yhteensä Summa	Palkkausluokat — Avlöningsklasser — Salary classes (1957)				Yhteensä Summa Total
							33—43	25—32	15—24	6—14	
1958	103	103	103	105	104	105	104	105	106	106	106
1959	106	106	106	111	109	111	108	108	110	112	110
1960	113	110	112	119	115	118	112	112	115	118	115
1961	119	113	117	128	124	127	121	123	123	127	124
1962							131	131	129	132	130
1960 III ..	111	110	111	120	116	119	112	112	115	118	115
IV ..	116	111	114	122	117	120	112	112	115	118	115
1961 I ..	119	113	117	126	122	125	116	117	120	124	121
II ..	117	112	115	128	123	127	116	118	120	124	121
III ..	118	113	116	129	124	127	123	126	125	128	126
IV ..	123	115	120	130	125	128	126	130	128	131	129
1962 I ..	121	115	119	134	130	133	126	130	128	131	129
II ..	120	116	119	137	131	135	126	130	128	131	129
III ..	120	119	120	137	131	135	126	130	128	131	129
IV ..							146	136	132	134	134

¹⁾ Laadittu Sosiaalisen tutkimustoimiston laskelmien mukaan — ²⁾ I neljännes tarkoittaa helmikuun, II nelj. toukokuun, III nelj. elokuun ja IV nelj. marraskuun palkkoja — ³⁾ N.k. arkkipyhäkorvaukset ml. — ⁴⁾ Vain peruspalkat paitsi B-palkkaluokkiin siirtyneistä, joiden ennen siirtymävaihetta (1. 10. 1962) nauttimat ikä- ja kalliinpaikanlisät on otettu arvioituina huomioon.

¹⁾ Enligt beräkningar utförda av Byrån för social forskning — ²⁾ I kvartalet avser februari, II kvartalet maj, III kvartalet augusti och IV kvartalet november — ³⁾ Inkl. s.k. helgdagsersättningar — ⁴⁾ Endast grundlönen utom för de tjänstemän, vilkas lön utgår enl. B-löneklasserna; för dem har tidigare (före den 1. 10. 1962) uppburna ålders- o. dyrtortstillägg uppskatats.

38. Työllisyys ja työpanos
 Sysselsättning och arbetsinsats
 Employment and labour input

Työvoimatutkimuksen mukaan (otoksen suuruus oli 10 000 henkeä v. 1958, 20 000 vv. 1959—60 ja 30 000 v. 1961)
 Enligt arbetskraftsundersökningen (urvalet omfattade 10 000 personer år 1958, 20 000 åren 1959—60 och 30 000 år 1961)
 According to the Labour Force Sample Survey (size of sample 10 000 persons in 1958, 20 000 in 1959—60 and 30 000 in 1961)

Vuosi ja kuukausi ¹⁾ År och månad ¹⁾ Year and month ¹⁾	15 vuotta täyttänyt väestö Befolkning 15 år och äldre Population 15 years and over	Työvoima Arbetskraften Labour force	Työllinen työvoima — Sysselsatta — Employed											
			Yhteensä ²⁾ Summa ²⁾ Total ²⁾	Yrittäjät, avustajat perheenjäsenet Företagare, medhjälpare familjemedlemmar Self-employed and family workers	Työntekijät Arbetare Manual employees	Toimihenkilöt Funktionärer Other employees	Maatalous Lantbruk Agriculture	Metsätalous Skogsbruk Forestry	Teollisuus, käsityö Industri, hantverk Mining, manufacturing, electricity, etc.	Talonrakennus Husbyggnad House construction	Maa- ja vesirakennus Anläggningsverksamhet Other construction	Kauppa, pankit, vakuutus, kiinteistöt Handel, banker, försäkring, fastigheter Commerce	Liikenne Sambudsel Transport, storage, communication	Palvelukset ym. Tjänster m.m. Services etc.
	1 000						ISIC 01	ISIC 02	ISIC 1—3,5	ISIC 4	ISIC 4	ISIC 6	ISIC 7	ISIC 03—04,8
1958 ...	3 032	2 079	2 015	687	125	419	96	81	211	119	277
1959 ...	3 063	2 096	2 048	759	849	438	653	118	452	99	96	219	116	294
1960 ...	3 110	2 149	2 117	752	880	483	614	140	478	119	77	232	141	315
1961 ...	3 173	2 171	2 145	741	908	495	629	142	483	124	65	252	132	317
1961 VIII	3 179	2 244	2 224	801	912	508	725	71	496	145	64	264	138	319
IX	3 184	2 175	2 159	772	892	494	717	67	484	130	62	249	136	313
X	3 189	2 161	2 141	749	897	493	669	94	484	136	67	247	130	313
XI	3 194	2 149	2 127	738	890	496	621	143	479	127	63	249	129	315
XII	3 199	2 153	2 124	735	889	500	594	177	474	122	55	256	131	315
*1962 I	3 202	2 154	2 115	682	927	504	520	199	498	109	64	256	136	330
II	3 207	2 149	2 112	671	929	507	487	213	504	110	67	259	137	335
III	3 212	2 149	2 114	683	919	512	500	189	501	105	74	261	143	339
IV	3 216	2 153	2 127	703	904	519	532	156	503	110	77	263	140	343
V	3 222	2 179	2 163	728	909	526	610	95	505	126	73	266	141	345
VI	3 227	2 232	2 266	761	959	545	622	97	527	161	77	285	146	350
VII	3 232	2 292	2 273	770	955	548	683	68	522	152	76	285	146	341
VIII	3 237	2 284	2 264	769	944	551	668	65	522	158	78	287	146	340
IX	3 242	2 203	2 188	752	907	529	667	61	510	137	71	270	133	338

Vuosi ja kuukausi ¹⁾ År och månad ¹⁾ Year and month ¹⁾	Työpanos — Arbetsinsats — Labour input										
	Yhteensä Summa Total	Palkattu työ Avlönat arbete Paid labour	Maatalous — Lantbruk — Agriculture		Metsä- talous Skogsbruk Forestry	Teollisuus, käsityö Industri, hantverk Mining, manu- facturing, electricity etc.	Talon- rakennus Hus- byggnad House con- struction	Maa- ja vesi- rakennus Anläggningsverk- samhet Other con- struction	Kauppa, pankit, vakuutus, kiinteistöt Handel, banker, försäkring, fastigheter Commerce	Liikenne Sam- färdsel Transport, storage, communi- cation	Palve- lukset ym. Tjänster m.m. Services etc.
			Yhteensä Summa Total	Omalla tilalla På egen lägenhet On family farm							ISIC 03—04,8
1958 ...	1 732	1 114	500	453	122	387	90	81	197	115	241
1959 ...	1 725	1 180	450	408	110	414	94	92	203	106	258
1960 ...	1 796	1 244	420	381	128	439	114	76	215	128	276
1961 ...	1 852	1 293	455	418	133	450	119	61	237	120	281
1961 VIII	1 864	1 238	549	503	66	449	143	58	240	119	240
IX	1 914	1 312	549	496	67	460	129	61	237	125	286
X	1 906	1 333	492	448	92	466	134	66	238	120	298
XI	1 886	1 329	444	413	135	465	125	61	238	122	296
XII	1 869	1 330	415	389	167	457	118	56	246	124	286
*1962 I	1 854	1 377	349	321	183	474	102	61	250	127	308
II	1 853	1 390	330	298	192	477	103	62	249	126	313
III	1 845	1 381	332	303	175	475	101	69	246	131	316
IV	1 867	1 378	367	338	145	479	107	68	249	129	321
V	1 921	1 384	447	422	92	487	125	68	251	131	319
VI	1 916	1 373	458	425	97	480	149	72	259	133	267
VII	1 809	1 229	515	542	63	405	136	71	250	128	240
VIII	1 896	1 333	495	448	61	470	153	71	255	129	262
IX	1 930	1 377	500	453	61	486	133	68	255	125	302

1 000 työvuosia ja -kuukausia — 1 000 manår och -månader — 1 000 man-years and man-months

1958 ...	1 732	1 114	500	453	122	387	90	81	197	115	241
1959 ...	1 725	1 180	450	408	110	414	94	92	203	106	258
1960 ...	1 796	1 244	420	381	128	439	114	76	215	128	276
1961 ...	1 852	1 293	455	418	133	450	119	61	237	120	281
1961 VIII	1 864	1 238	549	503	66	449	143	58	240	119	240
IX	1 914	1 312	549	496	67	460	129	61	237	125	286
X	1 906	1 333	492	448	92	466	134	66	238	120	298
XI	1 886	1 329	444	413	135	465	125	61	238	122	296
XII	1 869	1 330	415	389	167	457	118	56	246	124	286
*1962 I	1 854	1 377	349	321	183	474	102	61	250	127	308
II	1 853	1 390	330	298	192	477	103	62	249	126	313
III	1 845	1 381	332	303	175	475	101	69	246	131	316
IV	1 867	1 378	367	338	145	479	107	68	249	129	321
V	1 921	1 384	447	422	92	487	125	68	251	131	319
VI	1 916	1 373	458	425	97	480	149	72	259	133	267
VII	1 809	1 229	515	542	63	405	136	71	250	128	240
VIII	1 896	1 333	495	448	61	470	153	71	255	129	262
IX	1 930	1 377	500	453	61	486	133	68	255	125	302

¹⁾ Keskimäärin viikossa — ²⁾ Ml. henkilöt, joiden ammattiasema tai elinkeino on tuntematon — ³⁾ Keskimäärin kaikkina arkipäivinä.

¹⁾ I medeltal per vecka — ²⁾ Inkl. personer med okänd yrkesställning eller näring — ³⁾ I medeltal per alla vardagar.

¹⁾ Average per week — ²⁾ Incl. persons with unknown status or kind of activity — ³⁾ Average on all week-days.

39. Työnhakijat ja avoimet työpaikat työnvälitystoimistoissa kuukauden vaihteessa — Arbetsökande och lediga platser i arbetsförmedlingsbyråerna vid månadskiftet — Applicants and vacancies in employment exchange offices at the turn of the month

Tiedot vuosilta 1960—61 perustuvat työnvälitystoimistojen kuukauden viimeisellä viikolla laatimiin tilastoihin, jotka kuvaavat työvoiman kysynnän ja tarjonnan suhdetta tilastointikohdella — Uppgifterna för 1960—61 grundar sig på den statistik arbetsförmedlingsbyråerna uppgör under månadens sista vecka och återspeglar förhållandet mellan efterfrågan på och utbudet av arbetskraft vid tidpunkten för statistikens uppgörande — For 1960—61 the information is based upon statistics made by the employment exchange offices during last week of month and reflecting the relation between labour demand and supply at the time being

1. 1. 1962 lähtien tiedot perustuvat työnvälitystoimistojen kuukauden ensimmäisenä päivänä laatimiin tilastoihin — Fr. o.m. 1. 1. 1962 grundar sig uppgifterna på den statistik arbetsförmedlingsbyråerna uppgör den första i varje månad — Beginning Jan. 1, 1962 the information is based upon statistics made by the employment exchange offices on the 1st of the month.

Vuosi ja kuukausi År och månad Year and month	Työnhakijoita Arbetsökande Applicants for work	Avoimia työpaikkoja Lediga platser Vacancies	Näistä — Därav — Of which										Toimihenkilöt Funktionärer Salaried employees	
			Työntekijöitä — Arbetare — Wage earners											
			Maatalous Lantbruk Agriculture			Metsätalous Skogsbruk Forestry			Teollisuus, käsityö Industri, hantverk Mining, manufacturing, electricity, etc.		Rakennus- toiminta Byggnads- verksamhet Construction		Palvelukset ¹⁾ Tjänster ¹⁾ Services ¹⁾	
			Työnhakijoita Arbetsökande Applicants for work	Avoimia työpaikkoja Lediga platser Vacancies	Työnhakijoita Arbetsökande Applicants for work	Avoimia työpaikkoja Lediga platser Vacancies	Työnhakijoita Arbetsökande Applicants for work	Avoimia työpaikkoja Lediga platser Vacancies	Työnhakijoita Arbetsökande Applicants for work	Avoimia työpaikkoja Lediga platser Vacancies	Työnhakijoita Arbetsökande Applicants for work	Avoimia työpaikkoja Lediga platser Vacancies	Työnhakijoita Arbetsökande Applicants for work	Avoimia työpaikkoja Lediga platser Vacancies
1961	9 474	8 828	237	514	263	5 245	736	713	2 468	228	141	643	1 718	536
1962	14 100	8 541	548	680	611	3 290	2 204	1 064	4 282	656	1 121	1 486	2 392	1 193
1961 XI	12 955	9 725	389	262	393	6 784	1 003	763	3 198	88	219	592	2 123	536
XII	12 188	5 448	293	226	370	2 861	798	653	4 859	70	122	606	1 389	434
1962 I	18 059	5 453	628	270	785	2 133	1 480	810	8 340	162	1 063	1 180	2 356	804
II	16 406	4 853	653	320	945	1 169	1 399	791	7 640	228	951	1 237	1 962	1 038
III	16 681	6 516	521	445	1 049	2 149	1 558	892	7 147	191	1 046	1 458	2 326	1 268
IV	12 498	10 871	300	818	365	3 779	1 197	1 358	3 947	823	1 107	2 073	2 124	1 773
V	10 479	15 060	375	1 682	211	5 899	972	1 934	1 436	1 780	995	1 873	2 407	1 582
VI	8 035	10 469	284	693	245	4 872	1 384	1 422	1 362	664	919	1 249	1 676	1 299
VII	9 140	10 332	260	632	177	4 617	2 672	1 197	1 056	913	1 029	1 421	1 963	1 220
VIII	10 253	10 746	289	474	268	4 425	1 848	1 353	1 522	788	1 313	2 472	2 781	1 247
IX	11 536	12 146	337	1 842	279	4 774	2 044	1 271	1 784	1 233	1 359	1 735	3 062	1 069
X	15 418	7 774	750	514	546	3 484	2 825	774	3 482	684	1 512	1 164	3 202	1 084
XI	20 230	4 600	1 244	267	1 167	1 317	3 784	562	6 211	242	1 362	1 041	2 919	1 099
XII	20 470	3 683	940	208	1 305	872	5 294	413	7 460	166	798	1 129	1 930	843

¹⁾ Ennen 1. 1. 1962 vain koti- j.m.s. taloustoimet — Före 1. 1. 1962 endast hem- o.a. hushållsarbete — Before Jan. 1, 1962 only domestic work, etc.

40. Julkinen työnvälitystoiminta — Offentlig arbetsförmedling — Public employment exchange service

Tiedot perustuvat työnvälitystoimistojen kuukausittain laatimiin toimintakertomuksiin Uppgifterna grundar sig på arbetsförmedlingsbyråernas månattliga verksamhetsberättelser Information is based upon monthly reports of the employment exchange offices

Vuosi ja kuukausi År och månad Year and month	Työnhakemuksia ¹⁾ Arbetsansökningar ¹⁾ Applications for work ¹⁾			Tarjottuja paikkoja Lediga platser Vacancies offered			Työnvälityksiä Förmedlade platser Filled vacancies			Työnhakijoita välitety muulle kun kotipaikkakunnalle ²⁾ Arbetsökande förmedlades till annan ort än hemorten ²⁾ Interlocal placements ²⁾
	Miehet Män Men	Naiset Kvinnor Women	Yhteensä Summa Total	Miehet Män Men	Naiset Kvinnor Women	Yhteensä Summa Total	Miehet Män Men	Naiset Kvinnor Women	Yhteensä Summa Total	
	1959	385 210	111 168	496 378	151 824	62 247	214 071	145 548	48 978	
1960	316 836	107 624	424 460	202 927	76 514	279 441	175 728	57 070	232 798	
1961	273 013	110 771	383 784	231 263	91 565	322 828	175 085	62 008	237 093	63 878
1962	276 638	125 452	402 090	259 732	115 830	375 562	208 825	79 585	288 410	60 449
1961 XI	29 074	9 335	38 409	19 479	7 480	26 959	17 360	5 248	22 608	7 369
XII	25 082	6 694	31 776	15 126	5 790	20 916	13 572	4 077	17 649	4 832
1962 I	37 765	11 258	49 023	22 253	9 615	31 868	16 523	4 956	21 479	5 628
II	21 416	6 830	28 246	16 396	6 683	23 079	14 130	4 364	18 494	4 446
III	22 164	8 082	30 246	18 021	8 312	26 333	14 934	5 340	20 274	3 958
IV	18 950	10 138	29 088	22 694	10 458	33 152	16 189	6 556	22 745	4 396
V	25 192	14 919	40 111	32 080	13 643	45 723	22 004	9 653	31 657	5 156
VI	18 348	10 251	28 599	21 864	10 025	31 889	17 802	8 066	25 868	5 982
VII	16 442	11 466	27 908	18 973	8 807	27 780	14 805	5 690	20 495	4 979
VIII	16 738	10 636	27 374	19 902	11 110	31 012	15 957	6 762	22 719	4 759
³⁾ IX	20 869	12 426	33 295	27 272	11 897	39 169	21 305	8 615	29 920	6 088
³⁾ X	26 797	12 047	38 844	27 184	10 671	37 855	24 161	8 588	32 749	7 104
XI	29 053	9 614	38 667	19 730	7 995	27 725	18 638	6 080	24 718	5 363
XII	22 904	7 785	30 689	13 363	6 614	19 977	12 377	4 915	17 292	2 590

¹⁾ 1. 1. 1962 lähtien työnhakijoita — ²⁾ Vain toiselle paikkakunnalle asumaan jääneet työnhakijat — ³⁾ Fr.o.m. 1962 1. 1. arbetsökande — ⁴⁾ Endast sökande som bosatt sig på annan ort — ¹⁾ Beginning Jan. 1, 1962 applicants for work — ²⁾ Only applicants for work who have taken up residence at a place other than their domicile. — ³⁾ Korjat luvut — ⁴⁾ Corrected figures.

41. Markkinapuutavaran hakuissa käytetty työvoima — Arbetskraften vid avverkning av marknadsvirke — Labour force in logging for sale

Kuukauden lopussa ¹⁾ Vid utgången av ¹⁾ End of	Työntekijöitä — Arbetare — Workers, 1 000										Hevosia ajotöissä Hästar i körning Horses in hauling 1 000			
	Hakkuutöissä Huggning Felling		Ajotöissä Körning Hauling		Kuorintatöissä Barkning Barking		Uitto- töissä Flottning Floating		Muissa töissä Annat arbete Other work		Yhteensä Summa Total			
1957 I.	77	45	2) 33	3) 16	15	137	41							
1958 I.	79	58	2) 29	3) 15	14	151	53							
1959 I.	62	52	2) 18	3) 13	16	130	45							
1960 I.	81	69	2) 23	3) 14	15	165	60							
1961 I.	90	70	2) 32	3) 13	13	173	60							
1962 I.	88	65	2) 33	3) 12	13	166	55							
	1961	1962	1961	1962	1961	1962	1961	1962	1961	1962	1961	1962	1961	1962
I ..	90	88	70	65	—	—	—	—	13	13	173	166	60	55
II ..	69	70	62	60	—	—	—	—	11	13	144	143	48	48
III ..	27	35	23	40	12	8	—	—	10	9	72	92	17	30
IV ..	13	15	6	9	32	33	2	3	7	8	59	67	4	5
V ..	24	22	—	—	12	13	13	12	20	22	69	68	—	—
VI ..	26	29	—	—	2	3	11	10	17	18	55	60	—	—
VII ..	18	19	—	—	1	1	8	8	12	10	39	38	—	—
VIII ..	30	33	—	—	—	—	5	5	13	14	48	52	—	—
IX ..	43	40	—	—	—	—	3	2	14	15	60	57	—	—
X ..	62	51	6	7	—	—	—	—	10	10	78	68	4	7
XI ..	80	61	10	14	—	—	—	—	8	7	98	82	6	7
XII ..	81	62	31	25	—	—	—	—	9	13	121	100	25	22

¹⁾ Kutakin vuotta edustaa työllisyyskauden maksimikuukausi — Varje år representeras av maximimånaden för sysselsättningsperioden.

²⁾ 30. IV — ³⁾ 31. V.

42. Työmäärärahoihin palkattu valtion ja kuntien työvoima — Med arbetsanslag anställd statlig och kommunal arbetskraft — Labour force in public works

Vuosi ja kuukausi År och månad Year and month	Valtion töissä I statens arbeten In state works		Kuntien töissä I kommunernas arbeten In communal works		Yhteensä Summa Total	
	1 000					
Keskimäärin päivässä — I medeltal per dag — Daily average						
1959 ..	66	44	110			
1960 ..	60	35	95			
1961 ..	48	35	83			
1962 ..	48	36	84			
Kuukauden lopussa — Vid utgången av månaden — End of month						
	1961	1962	1961	1962	1961	1962
I ..	56	50	34	36	90	86
II ..	59	55	37	37	96	92
III ..	59	56	37	37	96	93
IV ..	53	50	36	36	89	86
V ..	53	52	36	36	89	88
VI ..	49	50	36	36	85	86
VII ..	43	46	35	35	78	81
VIII ..	41	44	34	34	75	78
IX ..	40	42	32	33	72	75
X ..	41	44	32	34	73	78
XI ..	43	45	32	37	75	82
XII ..	42	45	34	35	76	80

**43. Työnseisaukset
Arbetsinställelser
Work stoppages**

Vuosi ja kuukausi År och månad Year and month	Työntekijöitä Arbetare Workers affected	Menetettyjä työpäiviä Förlorade arbetsdagar Working days lost
1956	451 280	6 970 506
1957	58 716	222 672
1958	14 365	45 185
1959	19 764	429 639
1960	19 285	96 209
1961	45 800	41 437
1962	6 983	32 346
1961 VII	176	2 964
VIII	381	1 132
IX	308	1 794
X	914	2 571
XI	738	688
XII	42	220
1962 I	152	1 169
II	79	259
III	317	2 038
IV	289	965
V	3 080	8 190
VI	1 659	15 446
VII	147	877
VIII	348	1 809
IX	763	1 386
X	79	89
XI	30	78
XII	*40	*40

**44. Rekisteröity työttömyys
Registrerad arbetslöshet
Registered unemployment**

Vuosi ja kuukausi År och månad Year and month	Työttömät työnhakijat työnvälityksessä Arbetslösa arbetssökande vid arbetsförmedling Unemployed applicants for work registered in employment exchange	Näistä naisia Därav kvinnor Of which women	Näistä — Därav — Of which			
			Työttömyyskassojen jäseniä Medlemmar av arbetslöshetskassor Members of unemployment funds	Yhteensä Summa Total	Näistä naisia Därav kvinnor Of which women	Työttömyyskor- vauksen saajia Arbetslöshets- ersättningsstagare Recipients of un- employment assistance
Luku — Antal — Number						
Keskimäärin päivässä — I medeltal per dag — Daily average						
1959	7 146	631	..
1960	1 560	193	..
1961	8 153	2 308	2 203	294	65	133
1962	10 299	3 141	3 961	419	95	149
Kuukauden lopussa — Vid utgången av månaden — End of month						
1961 XI	10 885	2 901	2 805	546	55	9
XII	10 748	1 860	4 362	565	60	12
1962 I	15 115	3 197	6 476	975	239	507
II	13 842	2 789	6 359	807	275	559
III	13 104	2 901	6 126	577	238	465
IV	8 087	2 471	3 511	241	119	182
V	7 212	3 446	1 180	—	—	—
VI	5 668	2 531	1 480	—	—	—
VII	6 391	3 214	2 777	—	—	—
VIII	6 359	2 832	1 944	—	—	—
IX	6 931	3 106	2 115	—	—	—
X	10 304	3 700	3 155	35	8	—
XI	14 542	3 530	4 330	479	58	—
XII	16 033	3 979	8 073	799	86	55

45a. Osakeyhtiöiden lukumäärät ja osakepääomat sekä niissä tapahtuneet muutokset — Aktiebolagens antal och aktiekapital samt förändringarna i dessa — Number and share capital of joint stock companies

Vuosi ja neljännes År och kvartal Year and quarter	Kiinteistöjen omistus Fastighetsbesittning Real estate		Maatalous Lantushållning Agriculture		Teollisuus Industri Manufacturing		Siltä — Därav — Of which				Lilkenne Sambfärdsel Transport and communication		Kauppa Handel Commerce		Luotonanto ja vakuutus Kreditväsen o. försäkring Banking and insurance		Yhteensä Summa Total			
	Luku Antal No.	Osakepääoma Aktiekapital Share capital 1000000 nmk	Luku Antal No.	Osakepääoma Aktiekapital Share capital 1000000 nmk	Luku Antal No.	Osakepääoma Aktiekapital Share capital 1000000 nmk	Metalliteollisuus Metallindustri Metals		Puu- ja paperiteollisuus Trä- o. pappersindustri Wood and paper		Luku Antal No.	Osakepääoma Aktiekapital Share capital 1000000 nmk	Luku Antal No.	Osakepääoma Aktiekapital Share capital 1000000 nmk	Luku Antal No.	Osakepääoma Aktiekapital Share capital 1000000 nmk	Luku Antal No.	Osakepääoma Aktiekapital Share capital 1000000 nmk	Luku Antal No.	Osakepääoma Aktiekapital Share capital 1000000 nmk
							Luku Antal No.	Osakepääoma Aktiekapital Share capital 1000000 nmk	Luku Antal No.	Osakepääoma Aktiekapital Share capital 1000000 nmk										

Kokonaislukumäärät ja osakepääomat — Totalantal och aktiekapital — Total number and total share capital

1956...	7 223	359	556	9	10 470	830	2 347	159	1 555	234	1 546	43	6 909	134	106	117	29 173	1 516
1957...	7 601	469	552	11	10 542	934	2 376	167	1 547	277	1 564	46	7 003	158	105	118	29 766	1 763
1958...	7 955	575	551	11	10 657	1 054	2 423	208	1 550	315	1 584	57	7 107	178	107	123	30 400	2 026
1959...	8 424	720	546	11	10 773	1 118	2 440	218	1 547	341	1 603	62	7 219	192	110	131	31 148	2 266

45b. Osakeyhtiöiden lukumäärät ja osakepääomat sekä niissä tapahtuneet muutokset¹⁾ — Aktiebolagens antal och aktiekapital samt förändringarna i dessa¹⁾ — Number and share capital of joint stock companies

Vuosi ja neljännes År och kvartal Year and quarter	Maa- ja metsätalous*) Lant- och skogshushållning *) Agriculture and forestry *)		Teollisuus Industri Manufacturing		Rakennus- toiminta Byggnads- verksamhet Construction		Kauppa Handel Commerce		Luotto- ja vakuutus- laitokset Kredit- och försäkrings- anstalter Banking and insurance		Kiinteistöt ja kiinteistöjen välitys Fastigheter o. fastighetsförmedling Real estates and estate agency		Lilkenne Sambfärdsel Transport, communication		Palvelukset Tjänster Services		Yhteensä Summa Total	
	Luku Antal No.	Osakepääoma Aktiekapital Share capital 1000000 nmk	Luku Antal No.	Osakepääoma Aktiekapital Share capital 1000000 nmk	Luku Antal No.	Osakepääoma Aktiekapital Share capital 1000000 nmk	Luku Antal No.	Osakepääoma Aktiekapital Share capital 1000000 nmk	Luku Antal No.	Osakepääoma Aktiekapital Share capital 1000000 nmk	Luku Antal No.	Osakepääoma Aktiekapital Share capital 1000000 nmk	Luku Antal No.	Osakepääoma Aktiekapital Share capital 1000000 nmk	Luku Antal No.	Osakepääoma Aktiekapital Share capital 1000000 nmk	Luku Antal No.	Osakepääoma Aktiekapital Share capital 1000000 nmk

Kokonaislukumäärät ja osakepääomat — Totalantal och aktiekapital — Total number and total share capital

1960 ...	518	4.26	9 333	1 205.31	1 270	27.31	7 469	199.93	113	132.72	9 065	831.18	1 668	63.03	2 575	33.11	32 011	2 496.85
1961 ...	520	4.32	9 448	1 301.51	1 339	32.19	7 573	220.58	111	165.78	9 769	997.39	1 697	74.14	2 616	34.86	33 073	2 830.77

Perustetut osakeyhtiöt — Grundade aktiebolag — Joint stock companies established

1961 ...	4	0.07	245	11.92	97	1.33	215	2.64	—	—	752	141.02	48	1.07	72	0.89	1 433	158.94
1961 III	—	—	46	0.87	22	0.21	47	0.81	—	—	196	35.38	13	0.34	17	0.14	341	37.75
1961 IV	3	0.07	68	1.37	15	0.14	65	0.71	—	—	197	41.42	12	0.22	20	0.40	380	44.33
*1962 I	1	0.00	72	1.91	23	0.34	50	0.73	2	1.05	193	41.77	23	0.50	31	0.68	395	46.98
1962 II	1	0.01	61	1.93	21	1.18	36	0.43	1	0.80	213	41.28	13	0.42	18	0.35	364	46.40
1962 III	1	5.00	52	20.83	22	0.32	44	0.65	—	—	253	42.13	17	0.29	14	0.22	403	69.44

Osakepääoman korotukset — Förhöjningar av aktiekapital — Increases of share capital

1961 ...	—	—	120	87.14	20	3.86	103	18.41	8	33.78	164	25.34	47	11.08	24	1.28	486	180.89
1961 III	—	—	36	10.78	5	0.98	13	0.28	—	—	44	8.43	10	0.60	5	0.11	113	21.18
1961 IV	—	—	41	51.56	7	0.24	34	10.38	7	33.77	50	7.86	15	1.07	9	0.20	163	105.08
*1962 I	—	—	36	7.33	6	0.29	29	1.07	2	3.14	44	3.45	15	0.73	11	0.61	143	16.62
1962 II	—	—	31	6.66	3	0.23	23	0.66	3	23.05	45	8.65	7	0.10	9	3.49	121	42.84
1962 III	—	—	31	17.87	5	0.42	16	1.46	—	—	50	8.23	11	0.25	10	0.44	123	28.67

Vararikon tehneet ja toimintansa lopettaneet osakeyhtiöt — Aktiebolag, vilka gjort konkurs, samt upplösta aktiebolag
Joint stock companies entered into bankruptcy, and dissolved

1961 ...	2	0.01	120	2.42	31	0.38	110	1.36	2	0.02	53	0.91	21	0.55	32	0.26	371	5.91
1961 III	1	0.01	29	0.52	5	0.02	29	0.28	—	—	8	0.24	4	0.08	10	0.12	86	1.27
1961 IV	—	—	34	1.07	7	0.13	32	0.71	1	0.01	25	0.51	4	0.15	11	0.06	114	2.64
*1962 I	—	—	46	1.47	7	0.03	40	0.47	1	0.01	29	0.66	10	0.38	10	0.33	143	3.35
1962 II	2	0.01	35	3.33	14	0.29	18	0.47	1	0.13	17	1.11	6	0.02	9	0.12	102	5.48
1962 III	—	—	23	0.75	11	0.12	22	0.08	—	—	14	0.04	1	0.01	7	0.03	78	1.03

¹⁾ Toimialanimikkeistä on muutettu ja sijoitus toimialoihin tarkistettu — *) Tähän sisältyy kalastus.

¹⁾ Branschomklaturen har omändrats o. fördelningen på branscher reviderats — *) Häri ingår fiskeri.

²⁾ Including fisheries.

46. Vireille pannut vararikot
Anhängiggjorda konkursmål
Bankruptcies

Vuosi ja neljännes År och kvartal Year and quarter	Yksityshenkilöt Enskilda personer Individual persons					Osakeyhtiöt Aktiebolag Joint stock companies					Muut yhteisöt Andra sammanslutningar Others					Kaikkiaan Inalles Total
	Maanviljelys Jordbruk Agriculture	Kauppa Handel Commerce	Teollisuus Industri Manufacture	Muut Övriga Others	Yhteensä Summa Total	Maanviljelys Jordbruk Agriculture	Kauppa Handel Commerce	Teollisuus Industri Manufacture	Muut Övriga Others	Yhteensä Summa Total	Maanviljelys Jordbruk Agriculture	Kauppa Handel Commerce	Teollisuus Industri Manufacture	Muut Övriga Others	Yhteensä Summa Total	
	Luku — Antal — Number															
1956 ...	25	271	141	210	647	—	135	112	57	304	—	11	8	3	22	973
1957 ...	18	288	115	232	653	—	137	171	59	367	—	9	19	9	37	1 057
1958 ...	17	256	101	192	566	—	148	125	42	315	—	21	13	3	37	918
1959 ...	8	208	93	179	488	—	144	85	43	272	—	16	5	10	31	791
1960 ...	8	198	121	175	502	1	137	91	58	287	1	22	10	7	40	829
1961 ...	9	174	108	424	715	—	77	114	77	268	1	8	5	13	27	1 010
1959 III	1	42	29	45	117	—	24	23	9	56	—	3	1	4	8	181
IV	3	51	19	32	105	—	43	15	16	74	—	4	2	2	8	187
1960 I	5	54	28	29	116	—	51	27	17	95	—	9	3	2	14	225
II	2	37	16	41	96	—	29	15	6	50	1	8	1	1	11	157
III	1	40	24	34	99	1	35	28	13	77	—	3	2	1	6	182
IV	—	67	53	71	191	—	22	21	22	65	—	2	4	3	9	265
1961 I	4	50	32	32	118	—	13	33	13	59	—	—	—	1	1	178
II	2	34	21	54	111	—	13	22	16	51	1	—	2	5	8	170
III	1	28	31	107	167	—	13	21	18	52	—	8	3	—	11	230
IV	2	62	24	231	319	—	38	38	30	106	—	—	—	7	7	432
*1962 I	—	33	1	108	142	—	16	24	38	78	—	6	1	4	11	231
II	4	27	6	73	110	—	10	16	12	38	—	5	—	3	8	156
III	—	28	12	46	86	—	13	15	17	45	—	1	1	—	2	133

47. Valtionvelka
Statsskulden
State debt

Suomen Pankin taloustieteellisen tutkimuslaitoksen laskelmien mukaan
Enligt beräkningar utförda av Finlands Banks institut för ekonomisk forskning
Calculated by the Bank of Finland Institute for Economic Research

	1959 XII	1960 XII	1961 XII	1962 VIII	1962 IX	1962 X	1962 XI
	Milj. nmk = 100 milj. vnk — gmk — old mk						
Lainat — Lån — Loans	631	609	656	663	658	668	670
IMF:lle annetut velkakirjat — Åt IMF utfärdade skuldsedlar — Promissory notes given to IMF	135	135	135	135	135	135	135
Ulkomainen velka — Utländsk skuld — External debt	766	744	791	798	793	803	805
Lainat — Lån — Loans	722	744	757	831	869	868	888
Ykselliuotto — Växelkredit — Bills	41	30	24	47	50	47	47
Korvausobligaatit ja niiden kaltaiset velkasitoumukset ¹⁾ — Ersättningsobligationer och liknande skuldförbindelser ¹⁾ — Indemnity bonds and similar commitments ¹⁾	65	44	26	20	20	19	19
Investointitilit — Investeringskonton — Investment accounts	14	28	39	51	51	51	51
Kassavelka (netto) — Kassaskuld (netto) — Cash debt (net)	— 72	— 172	— 137	— 222	— 209	— 278	— 137
Nettovelka Suomen Pankille — Nettoskuld till Finlands Bank — Net debt to Bank of Finland	— 4	— 22	14	— 49	— 27	— 84	— 15
Lyhytaikainen velka Postisäästöpankille — Kortfristig skuld till Postspärsparbanken — Short-term debt to Post Office Savings Bank	149	114	166	38	17	12	59
Minus: Kassavarat — Kassamedel — Cash holdings	— 217	— 264	— 317	— 211	— 199	— 206	— 181
Kotimainen velka — Inhemsk skuld — Internal debt	770	674	709	727	781	707	868
Koko velka — Hela skulden — Total debt	1 536	1 418	1 500	1 525	1 574	1 510	1 673

¹⁾ Ilman indeksikorotuksia.

²⁾ Utan index tillägg.

³⁾ Excluding index premiums.

48. Valtion kassatulot
Statens kassainkomster
Cash revenue of the State

Suomen Pankin taloustieteellisen tutkimuslaitoksen laskelmien mukaan — Enligt beräkningar utförda av Finlands Banks institut för ekonomisk forskning — Calculated by the Bank of Finland Institute for Economic Research

Tulot — Inkomster — Revenue	1959	1960	1961	1961 I—XI	1962 I—XI	1962 XI
	Milj. nmk = 100 milj. vnk — gmK — old mk					
Tulo- ja omaisuusvero (netto) ¹⁾ — Inkomst- och förmögenhetsskatt (netto) ¹⁾ — <i>Income and property tax (net)</i> ¹⁾	646	749	739	692	861	— 17
Bruttotuotto — Bruttoavkastning — <i>Gross receipts</i>	1 465	1 979	2 262	1 902	2 163	169
Veronpalautukset ja kuntien osuudet — Skatterestitution och kommunernas andelar — <i>Refunds and share of communes</i>	— 819	— 1 230	— 1 523	— 1 210	— 1 302	— 186
Muut välittömät verot — Övriga direkta skatter — <i>Other direct taxes</i>	16	17	16	14	16	2
Liikevaihtovero — Ömsättningskatt — <i>Purchase tax</i>	752	888	998	877	949	96
Tuontitulli — Importtull — <i>Import duties</i>	420	456	466	425	408	43
Tulot Oy Alkoholiliike Ab:sta ²⁾ — Inkomster från Oy Alkoholiliike Ab ²⁾ — <i>Revenue from the Alcohol Monopoly</i> ²⁾	230	256	286	243	275	18
Tupakkavalmistevero — Accis på tobak — <i>Excise duty on tobacco</i> ..	192	202	206	187	207	19
Makeisvalmistevero — Accis på sötsaker — <i>Excise duty on sweets</i> ..	17	19	20	17	20	3
Nestemäisten polttoaineiden valmistevero — Accis på flytande bränsle — <i>Excise duty on liquid fuel</i>	112	132	147	134	148	11
Muut välilliset verot — Övriga indirekta skatter — <i>Other indirect taxes</i> ..	33	34	37	34	34	3
Leimaverot — Stämpelskatt — <i>Stamp duties</i>	142	164	183	168	183	11
Auto- ja moottoripyörävero — Skatt på bilar och motorcyklar — <i>Tax on automobiles and motor cycles</i>	15	19	20	20	64	8
Työnantajan lapsilisä- ja kansaneläkemaksut — Arbetsgivarnas barnbidrags- och folkpensionspremier — <i>Employers' payments for child allowances and national pensions</i>	266	302	331	294	342	35
Nettotulo rahastojen hinnantasauostimista — Nettoinkomst av prisutjämnning genom fonder — <i>Net receipts of price equalization by extra-budgetary funds</i>	39	19	—	—	4	— 2
Muut veronluontoiset tulot — Övriga inkomster av skattenatur — <i>Other revenue similar to taxes</i>	47	43	50	47	54	3
Veronluontoiset tulot — Inkomster av skattenatur <i>Taxes and similar revenue</i>	2 927	3 300	3 499	3 152	3 565	233
Korot ja osingot — Räntor och dividender — <i>Interest and dividends</i> ..	72	79	85	57	65	4
Liikeyritysten nettovoitto — Affärsföretagens nettovinst — <i>Net profit of State enterprises</i>	33	70	60	55	0	— 4
Muut varsinaiset tulot — Övriga egentliga inkomster — <i>Other current revenue</i>	92	102	119	113	141	12
Varsinaiset tulot — Egentliga inkomster — Current revenue	3 124	3 551	3 763	3 377	3 771	245
Lainojen kuoletukset, omaisuuden myynnit ja liikeyritysten poistot — Återbetalning av lån, försäljning av egendom och affärsföretagens avskrivningar — <i>Repayment of loans, sales of property, and depreciation by State enterprises</i>	117	91	98	77	87	6
Varastojen vähennys (netto) — Minskning av förråd (netto) — <i>Decrease in inventories (net)</i>	10	—	—	—	33	— 6
Pääomatulot — Kapitalinkomster — <i>Capital revenue</i>	127	91	98	77	120	0
Tulot (paitsi lainat) — Inkomster (exkl. lån) — <i>Revenue (excl. loans)</i>	3 251	3 642	3 861	3 454	3 891	245
Ulkomaiset lainat — Utländska lån — <i>External loans</i>	—	14	75	69	37	4
Kotimaiset lainat — Inhemiska lån — <i>Internal loans</i>	207	187	175	163	288	23
Lainat — Lån — Loans	207	201	250	232	325	27
Vekseliluotto — Växelkredit — <i>Bills</i>	+ 29	— 11	— 6	— 11	+ 23	—
Vieraat varat — Främmande medel — <i>Private funds</i>	+ 12	+ 21	+ 13	+ 12	+ 11	—
Kassavelka (netto) — Kassaskuld (netto) — <i>Cash debt (net)</i>	— 3	— 100	+ 35	+ 71	+ 14	+ 142
Vajaus (+) tai ylijäämä (—) — Underskott (+) eller överskott (—) — <i>Deficit (+) or surplus (—)</i>	— 2	— 90	+ 42	+ 72	+ 48	+ 142
Yhteensä — Summa — Total	3 456	3 753	4 153	3 758	4 264	414

¹⁾ Tulot Oy Alkoholiliike Ab:sta sisältävät myös yhtiön maksaman tulo- ja omaisuusveron.

²⁾ Inkomsterna från Oy Alkoholiliike Ab omfattar även av bolaget erlagd inkomst- och förmögenhetsskatt.

³⁾ The revenue from the Alcohol Monopoly includes the income and property tax paid by it.

49. Valtion kassamenot
Statens kassautgifter
Cash expenditure of the State

Suomen Pankin taloustieteellisen tutkimuslaitoksen askelmien mukaan — Enligt beräkningar utförda av Finlands Banks institut för ekonomisk forskning — Calculated by the Bank of Finland Institute for Economic Research.

Menot — Utgifter — Expenditure	1959	1960	1961	1961	1962	1962
				I—XI	I—XI	XI
	Milj. nmk = 100 milj. vmk — gmk — old mk					
Valtionvelan korot — Räntor på statsskuld — Interest on State debt	69	63	64	55	59	0
Liikeryitysten nettotappio — Affärsföretagens nettoförlust — Net loss of State enterprises	—	—	—	—	—	—
Lapsilisät — Barnbidrag — Child allowances	205	206	247	247	287	72
Valtion osuus kansaneläkkeistä — Statens andel i folkpensionerna — The State's share in national pensions	87	85	152	137	174	16
Kansaneläkemaksujen siirto KEL:lle — Överföring av folkspensionspremier till FPA — Transfer of national pension premiums to National Pensions Fund	81	96	112	86	93	11
Sotainvalidikorvaukset — Ersättning till krigsinvaliderna — Compensation to war-disabled	74	74	122	115	106	8
Tukipalkkiot — Subventioner — Subsidies	336	370	377	350	367	34
Nettomeno rahastojen hinnantasautoimista — Nettoutgift för pristjämnning genom fonder — Net payments on price equalization by extra-budgetary funds	—	—	2	10	—	—
Maatalouden tukeminen ja asutustoiminta — Lantbruksunderstöd och kolonisationen — State aid to agriculture	70	67	70	56	62	7
Valtionapu kansa- ja oppikouluille — Statsbidrag till folk- och lärdomsskolor — State aid to communal and private schools	222	250	296	270	309	27
Maanteiden kunnossapito — Underhåll av landsvägar — Maintenance of roads	97	97	115	96	116	10
Muut varsinaiset menot — Övriga egentliga utgifter — Other current expenditure	1 054	1 196	1 302	1 107	1 273	123
Varsinaiset menot — Egentliga utgifter — Current expenditure	2 295	2 504	2 859	2 529	2 846	308
Realisijoitukset — Realinvesteringar — Real investments	635	697	773	681	731	63
Varmuusvarastojen lisäys — Ökning av säkerhetsupplagen — Increase in stand-by stocks	35	21	—	1	10	2
Muiden varastojen lisäys (netto) — Ökning av andra förråd (netto) — Increase in other inventories (net)	—	3	23	0	—	—
Osakeostot — Aktieköp — Purchases of shares	6	26	50	50	39	3
Sijoitukset ja osuudet kansainvälisiin järjestöihin — Investeringar och andelar i internationella organisationer — Investments in and subscriptions to international organizations	16	3	2	—	5	—
Lainananto — Utlåning — Lending	257	273	237	—	—	—
Muut pääomamenot — Övriga kapitalutgifter — Other capital expenditure	44	26	16	345	450	35
Pääomamenot — Kapitalutgifter — Capital expenditure	993	1 049	1 101	1 077	1 235	103
Menot (paitsi kuoletukset) — Utgifter (exkl. amorteringar) — Expenditure (excl. redemption)	3 288	3 553	3 960	3 606	4 081	411
Ulkomaiset kuoletukset — Utländska amorteringar — Redemption of external loans	68	36	31	25	27	1
Kotimaiset kuoletukset — Inhemiska amorteringar — Redemption of internal loans	100	164	162	127	156	2
Kuoletukset — Amorteringar — Redemption	168	200	193	152	183	3
Yhteensä — Summa — Total	3 456	3 753	4 153	3 758	4 264	414

50. Kansantulo — Nationalinkomsten — National income

Vuosi ja neljännes År och kvartal Year and quarter	Koko kansantalous Hela folkhushållningen Total	Maatalous Lantbruk Agriculture	Metsätalous Skogsbruk Forestry	Metsästys, kalastus Jakt, fiske Hunting, fishing	Teollisuus, käsityö Industri, hantverk Industry	Rakennustoiminta Byggnadsverksamhet Construction	Kauppa, pankit, vakuutus Handel, banker, försäkring *)	Liikenne- Samfärdsel Transport, communication	Julkinen toiminta Offentlig verksamhet Government	Muut palvelukset Övriga tjänster Other services
Nettokansantuote ¹⁾ — Nettonationalprodukt ¹⁾ — Net domestic product ¹⁾										
Milj. nmk = 100 milj. vmk — gmk — old mk										
1957	9 061.1	1 018.3	807.1	49.3	2 848.6	877.5	1 115.2	751.4	997.8	595.9
1958	9 650.3	1 138.1	849.5	46.0	3 011.5	950.8	1 163.3	757.1	1 108.7	625.3
1959	10 192.3	1 224.8	833.6	44.5	3 105.0	1 029.2	1 269.0	805.9	1 227.9	652.4
1960	11 515.6	1 353.1	1 084.7	44.5	3 559.8	1 129.6	1 410.0	896.5	1 327.6	709.8
*1961	12 803.0	1 407.5	1 303.8	47.1	3 968.5	1 235.3	1 582.4	999.1	1 491.9	767.4
*1961 I	3 313.9	314.9	612.2	9.5	1 000.2	243.9	363.2	223.8	360.3	185.9
II	3 015.5	272.4	255.1	14.2	977.4	300.7	391.5	249.8	364.3	190.1
III	3 129.4	449.5	144.5	7.5	949.3	340.6	401.3	265.8	378.3	192.6
IV	3 344.2	370.7	292.0	15.9	1 041.6	350.1	426.4	259.7	389.0	198.8
*1962 I	3 555.5	344.2	600.6	9.4	1 091.6	259.0	402.0	242.7	406.0	200.0
II	3 290.5	302.9	291.4	14.2	1 047.6	315.0	433.6	268.2	411.9	205.7
Tuotannon volyymi-indeksi — Volymindex för produktionen — Volume index of production										
1954 = 100										
1957	109	93	100	101	116	109	112	111	114	107
1958	109	98	101	99	112	114	108	110	119	106
1959	116	104	102	101	121	119	121	119	124	108
1960	126	110	117	103	136	123	134	131	127	113
*1961	135	114	123	102	148	130	145	139	134	118
*1961 I	141	101	243	54	147	107	126	124	133	116
II	129	90	101	160	147	125	145	136	134	118
III	130	148	49	62	142	138	147	152	135	118
IV	139	117	98	132	157	143	161	144	137	120
*1962 I	147	108	227	54	158	109	137	134	141	119
II	136	96	110	160	153	129	158	143	141	122

Kansantulo — Nationalinkomst — National income	1959	1960	*1961	Kansanmeno — Nationalutgift — National expenditure	1959	1960	*1961
	1 000 000 nmk				1 000 000 nmk		
Palkat — Löner — ⁵⁾	5 826.4	6 523.3	7 295.1	Kulutus — Konsumtion — Consumption	9 168.8	10 154.1	11 222.1
Muut työtulot — Övriga arbetsinkomster — ⁶⁾	659.5	738.8	818.9	— Yksityinen — Privat ¹⁰⁾	7 393.0	8 239.5	9 040.4
Yksit. elinkeinonharjoittajain tulot — Ensk. näringsidkarens inkomster — ⁷⁾ ..	2 370.6	2 731.5	3 005.5	— Julkinen — Offentlig ¹¹⁾	1 775.8	1 914.6	2 181.7
Korko- ja vuokratulot — Ränte- o. hyresinkomster ⁸⁾	549.1	600.1	668.1	Kotimainen bruttopääoman muodostus ²⁾ — Inhemsk bruttokapitalbildning ^{2)-²⁾}	4 325.8	5 404.9	6 047.1
Yhtiöiden voitot ennen väliittömiä veroja — Bolagsvinster före avdrag av direkta skatter — ⁹⁾	769.1	904.5	993.6	— Yksityinen — Privat ¹⁰⁾	3 432.8	4 521.1	5 122.1
Nettokansantulo ¹⁾ — Nettonationalinkomst ¹⁾ — Net national income ¹⁾	10 174.7	11 498.2	12 781.2	— Julkinen — Offentlig ¹¹⁾	893.0	883.8	925.0
Nettokorot ulkomaille — Nettoräntor till utlandet ¹⁴⁾	17.6	17.4	21.8	Tavaroiden ja palvelusten vienti — Export av varor och tjänster — ¹²⁾	3 153.8	3 711.9	3 995.3
Nettokansantuote ¹⁾ — Nettonationalprodukt ¹⁾ — Net domestic product ¹⁾	10 192.3	11 515.6	12 803.0	Miinus tavaroiden ja palvelusten tuonti — Minus import av varor och tjänster — ¹³⁾	3 049.6	3 836.9	4 186.3
Välilliset verot — Indirekta skatter — Indirect taxes ..	1 872.8	2 072.2	2 201.4	Bruttokansanmeno ³⁾ — Bruttonationalutgift ³⁾ — Gross dom. expenditure ³⁾	13 598.8	15 434.0	17 078.2
Miinus tukipalkkiot — Minus subventioner — ¹⁵⁾	374.5	371.1	376.6				
Korjaus ja kunnossapito — Reparationer och underhåll — ¹⁶⁾	1 022.9	1 123.2	1 222.0				
Poistot — Avskrivningar ¹⁷⁾	885.3	1 094.1	1 228.4				
Bruttokansantuote ³⁾ — Bruttonationalprodukt ³⁾ — Gross dom. product ³⁾	13 598.8	15 434.0	17 078.2				

¹⁾ Tuotantokustannushintaan — ²⁾ Vain kiinteän pääoman muodostus — ³⁾ Markkinahintaan.

⁴⁾ Till produktionskostnad — ⁵⁾ Endast bildning av fast kapital — ⁶⁾ Till marknadpris.

⁷⁾ At factor cost — ⁸⁾ Gross domestic fixed capital formation — ⁹⁾ At market prices — ¹⁰⁾ Trade, banking, insurance — ¹¹⁾ Wages and salaries — ¹²⁾ Other labour income — ¹³⁾ Income from unincorporated enterprises — ¹⁴⁾ Interest and rent — ¹⁵⁾ Corporate profits before deduction of direct taxes — ¹⁶⁾ Private — ¹⁷⁾ Government — ¹⁸⁾ Exports of goods and services — ¹⁹⁾ Less imports of goods and services — ²⁰⁾ Net factor income paid to rest of world — ²¹⁾ Less subsidies — ²²⁾ Repairs and maintenance — ²³⁾ Depreciation.

51. Pollisin tietoon tulleet rikokset sekä juopumuspidätykset — Brott som kommit till polisens kännedom samt anhållanden för fylleri
Offences known to the police and persons taken into custody for drunkenness

MI. tulliviranomaisten tietoon tulleet tullirikokset
Inkl. tullbrott, som kommit till tullmyndigheternas kännedom
Incl. offences against custom-law, known to the custom authorities

Vuosi ja kuukausi År och månad Year and month	Rikoslakia vastaan tehdyt rikokset — Brott mot strafflagen — Offences against the Criminal Law										
	Väkivalta virkamiestä vastaan Våld mot tjänsteman Assault against a state official	Haltanteko virkamiehelle Hindrande av tjänsteman Impeding a state official in the discharge of his duty	Siveellisyysrikokset Sedlighetsbrott Moral offences	Asiakirjan väärntäminen Förfälskning av urkund Falsification of document	Salakuljetus Luren-drejeri Smuggling	Murha, tappo tai kuoleman aiheuttanut Mord, dråp eller miss-handel med dödlig påföljd Murder, manslaughter or wounding occasioning death	Muu pahoitely Annan misshandel Other wounding	Varkaus, näpistäminen, murto Stöld, snatteri, inbrott Larceny, petty larceny, breaking	Kavaltaminen Försvinnning Embezzlement	Ryöstö Rån Robbery	Varastetun tavaran kätkeminen Döljande av tjuvgods Receiving of stolen goods
1958....	457	1 163	828	1 356	1 543	96	5 468	32 427	2 446	226	528
1959....	416	1 171	863	1 392	1 527	79	5 911	34 389	2 422	254	561
1960....	443	1 107	926	1 550	1 069	111	5 876	35 935	2 676	338	586
1961....	473	1 188	1 079	1 408	989	104	5 940	37 591	2 508	285	599
1961 ³⁾ VII	44	130	77	56	74	6	506	2 940	174	30	30
VIII	56	114	60	74	88	15	522	3 238	164	26	24
IX	36	103	79	119	117	6	498	3 320	171	33	43
X	47	104	117	138	126	9	544	3 657	181	35	72
XI	38	75	128	134	117	9	468	3 126	186	17	69
XII	52	89	71	114	108	6	474	2 594	178	27	79
1962 I	35	74	60	133	56	10	445	2 268	212	8	60
II	44	80	46	133	50	3	398	2 142	207	27	33
III	40	86	70	180	43	5	386	2 427	237	13	131
IV	45	107	78	95	47	9	451	2 660	211	23	62
V	29	90	62	90	52	5	438	2 994	210	22	58
VI	34	102	64	97	63	14	456	2 871	159	25	23
VII	52	133	76	87	85	7	528	3 173	187	25	74
VIII	43	97	63	92	109	8	565	3 474	189	38	81
IX	32	93	69	112	93	15	515	3 577	232	36	64

Vuosi ja kuukausi År och månad Year and month	(Jatk.) (Forts.) (Cont.)		Väkijuomalakia vastaan tehdyt rikokset Brott mot lagen om alkoholdrycker Offences against the Law on Alcoholic Beverages					Liikenne- rikokset Traffik- brott Traffic offences	Muut rikokset Övriga brott Other offences	Rikos- ilmoituksia yhteensä Brottsan- mälningar samma- lagt All reports of offences	Juopumus- pidätyk- siä *) Fyllerian- hållanden*) Arrests for drunk- ennes*)
	Petos Bedrägeri Fraud	Yhteensä *) Inalles *) Total *)	Väkijuo- mien luv- aton val- mistus Olovlig till- verkning av alko- holdrycker Illicit distillation of spirits	Väkijuo- mien luv- aton myynti Olovlig för- säljning av alkohol- drycker Illicit sale of spirits	Väkijuo- mien luv- aton maa- hantou- nti Olovlig in- försel av alkohol- drycker Illicit import of spirits	Muut väki- juomalakia vastaan tehdyt rikokset Övriga brott mot lagen om alkohol- drycker Other offen- ces against the Law on Alcoholic Beverages	Yhteensä Inalles Total				
1958....	7 615	73 034	1 538	3 407	1 312	6 068	12 325	100 618	14 131	271 373	120 911
1959....	7 455	76 747	1 274	3 628	1 535	5 810	12 247	107 281	15 426	287 228	130 044
1960....	7 985	79 806	939	4 238	2 066	6 271	13 514	127 285	15 458	310 233	131 932
1961....	6 571	80 894	742	4 318	2 556	6 580	14 196	146 167	15 962	336 101	141 597
1961 ³⁾ VII	387	6 172	76	198	182	624	1 080	11 387	1 261	28 108	14 160
VIII	406	6 565	77	234	248	488	1 047	12 339	1 345	28 794	13 276
IX	458	6 852	104	369	273	534	1 280	12 916	1 064	29 729	13 390
X	695	8 059	108	648	269	883	1 908	14 836	1 387	33 449	13 175
XI	505	6 041	54	420	309	517	1 300	13 449	1 230	28 136	10 224
XII	444	5 720	58	453	307	590	1 408	11 365	961	24 383	9 569
1962 I	553	5 394	43	327	275	408	1 053	11 670	1 136	23 657	8 558
II	460	4 904	30	255	245	347	877	10 737	880	22 141	9 134
III	515	5 588	29	383	154	525	1 091	11 726	1 262	25 286	10 704
IV	374	5 883	62	412	233	584	1 291	11 434	1 349	25 755	10 828
V	457	6 411	64	270	268	484	1 086	11 380	1 508	26 620	11 580
VI	385	5 935	79	260	190	602	1 131	10 094	1 314	25 652	12 356
VII	490	6 720	96	259	168	600	1 123	11 186	1 451	27 525	12 469
VIII	483	7 122	68	211	198	565	1 042	11 396	1 162	27 582	12 402
IX	512	7 253	69	367	306	565	1 307	13 137	1 167	29 546	12 172

¹⁾ Pl. syytteen johtanut juopumus — ²⁾ Syytteen johtanut juopumus ja juopumuspidätykset ilman syytettä — ³⁾ 1. 1. 1961 lähtien kuukausilukuihin eivät sisälly ne rikosilmoitukset, joista vuosineljänneksen aikana on todettu, että rikosta ei ollut tapahtunut, vuosiinlukuun sen sijaan sisältyvät kaikki rikosilmoitukset

⁴⁾ Utom fylleri som lett till åtal — ⁵⁾ Fylleri som lett till åtal och fyllerianhållanden utan åtal — ⁶⁾ Fr.o.m. 1. 1. 1961 omfattar månadsfigurerna inte de brottsanmälningar, om vilka det under det kvartal, uppgifterna berör, konstaterats att brott inte begåtts, i årssiffrorna ingår däremot samtliga brottsanmälningar.

⁷⁾ Excl. drunkenness leading to prosecution — ⁸⁾ Drunkenness leading to prosecution and arrests of drunkenness without prosecution — ⁹⁾ Since 1. 1. 1961 the monthly figures do not include the crime reports about which it has been verified, during the respective three months' period, that no offence had been committed; the yearly numbers include all crime reports.

52. Ilmoitetut sairaustapaukset — Anmälda sjukdomsfall — Registered cases of illness

Numerointi Lääkintöhallituksen 19. 3. 1952 vahvistaman kuolinsyynimistön mukaan
 Numreringen enligt den av Medicinalstyrelsen 19. 3. 1952 fastställda dödsorsaksnomenklaturen
 Coding according to the List of Causes of Death approved by the Medical Board of Finland on March 19, 1952

Vuosi ja kuukausi År och månad Year and month	Hengityselinten tuberkuloosi Tuberkulos i respirationsorganen <i>Tab. organorum respirationis</i>		Kuppa — Syfilis — <i>Syphilis</i>						Tippuri Dröppel <i>Gonorrhoea</i>		Lavan- tauti Tyfus <i>Febris typhoidea</i>	Pikku- lavan- tauti Paratyfus <i>Febris paratyphoidea</i>	Muut sal- monella- infektiot Övriga salmonel- lainfekti- oner <i>Salmonel- losis alia</i>
	Mp. Mk. M.	Np. Kvk. F.	Synnynnäinen Medfödd <i>Congenita</i>		Varhaisasteinen Tidig <i>Recens</i>		Myöhäisasteinen Sen <i>Tarda</i>		Mp. Mk. M.	Np. Kvk. F.			
			Mp. Mk. M.	Np. Kvk. F.	Mp. Mk. M.	Np. Kvk. F.	Mp. Mk. M.	Np. Kvk. F.					
	(N:o 001—008)		(N:o 020—028)						(N:o 030)		(N:o 040)	(N:o 041)	(N:o 042)
1957 ...	3 330	2 008	—	—	16	5	61	61	3 645	971	80	625	104
1958 ...	3 915	2 408	—	—	18	11	49	57	3 510	964	94	717	186
1959 ...	3 835	2 303	—	—	14	3	46	41	3 995	1 195	37	811	261
1960 ...	4 095	2 469	—	—	15	5	67	56	4 093	1 309	31	303	464
1961 ...	3 922	2 390	—	—	27	6	47	26	4 880	1 680	62	310	419
1962 ...	4 007	2 288	—	—	22	4	60	30	4 225	1 477	82	213	1 339
1961 XII	332	173	—	—	5	1	2	3	488	192	10	10	54
1961 XI	414	287	—	—	2	—	1	2	310	110	6	13	9
1962 I	198	115	—	—	2	—	4	4	368	136	2	14	560
1962 II	297	164	—	—	1	1	8	3	286	93	6	21	199
1962 III	364	200	—	—	3	—	7	4	295	119	—	4	108
1962 IV	285	169	—	—	—	—	9	6	322	102	3	8	16
1962 V	492	295	—	—	3	—	1	—	280	114	2	76	31
1962 VI	298	177	—	—	4	1	3	—	366	134	2	19	39
1962 VII	251	140	—	—	—	—	—	—	380	111	4	22	99
1962 VIII	375	209	—	—	1	—	7	1	400	152	40	11	149
1962 IX	321	200	—	—	1	—	2	1	399	131	14	16	61
1962 X	364	185	—	—	3	1	15	6	405	131	5	13	45
1962 XI	288	164	—	—	4	—	1	1	395	136	2	8	23
1962 XII	474	270	—	—	—	—	3	4	329	118	2	1	9

Vuosi ja kuukausi År och månad Year and month	Puna- tauti Rödsot <i>Dysen- teria</i>	Tull- rokko Scharla- kansfeber <i>Scarla- tina</i>	Kurkku- mäti Difteri <i>Diph- teria</i>	Hinku- yskä Kikhosta <i>Pertussis</i>	Kulkutaudin luont. tai muu märkään. aivo- kalvontulehdus ¹⁾ Epidemisk eller övrig varig hjärnhinnein- flammation ¹⁾ <i>Meningitis meningo- cocca s. purulenta¹⁾</i>	Lapsihal- vaus Barnför- lamning <i>Poliomye- litis cum paralysi</i>	Seröösinen aivokal- vontuleh- dus ¹⁾ Serös hjärnhinne- inflammation ¹⁾ <i>Meningitis serosa¹⁾</i>	Äkillinen aivokuume ¹⁾ Infektiös encefali- tis ¹⁾ <i>Encephali- tis infec- tiosa¹⁾</i>	Tuhka- rokko <i>Mässling Morbilli</i>	Vihuri- rokko ¹⁾ Röda hund ¹⁾ <i>Rubeola¹⁾</i>	Vest- rokko Vatt- koppor <i>Vari- cellae</i>
	(045—048)	(N:o 050)	(N:o 055)	(N:o 056)	(N:o 057.0, 340)	(N:o 080.1)	(N:o 082.1)	(N:o 082.3)	(N:o 085)	(N:o 086)	(N:o 087)
1957 ...	5	5 473	7	22 610	..	81	43 335	..	13 985
1958 ...	7	5 088	4	6 638	..	79	20 235	..	16 615
1959 ...	157	7 365	4	1 220	108	302	303	92	14 924	8 283	16 345
1960 ...	141	5 809	2	1 135	106	273	291	67	38 181	3 970	14 231
1961 ...	42	2 400	2	8 764	111	28	220	65	15 511	3 022	12 454
1962 ...	3	2 173	—	3 598	92	2	198	64	24 391	3 871	10 395
1961 XI	—	248	—	1 590	8	2	11	8	1 659	165	1 489
1961 XII	—	149	—	1 052	17	2	46	7	1 757	224	1 381
1962 I	—	401	—	1 006	11	—	17	4	2 957	451	1 855
1962 II	—	280	—	408	4	—	9	6	2 851	467	965
1962 III	1	242	—	295	15	—	13	6	3 109	593	793
1962 IV	—	141	—	138	7	—	9	9	2 922	662	682
1962 V	1	164	—	348	10	—	14	3	3 672	669	1 002
1962 VI	—	121	—	216	6	—	12	3	2 461	307	533
1962 VII	—	72	—	171	13	—	20	2	1 091	163	336
1962 VIII	—	60	—	243	5	—	18	2	677	123	277
1962 IX	—	98	—	150	2	—	26	9	435	93	299
1962 X	—	245	—	244	6	—	28	10	1 477	143	1 077
1962 XI	1	187	—	193	3	—	13	8	1 314	105	1 172
1962 XII	—	162	—	186	10	2	19	2	1 425	95	1 404

¹⁾ Vuodesta 1959 alkaen uusi ryhmittely, joten vastaavat tiedot puuttuvat aikaisemmilta vuosilta.
¹⁾ Fr.o.m. 1959 ny gruppering, varför motsvarande uppgifter saknas för tidigare år.
¹⁾ Because of a new classification beginning 1959 data for previous years are not available.

52. Ilmoitetut sairaustapaukset (jatk.) — Anmälda sjukdomsfall (forts.) — Registered cases of illness (cont.)

Vuosi ja kuukausi År och månad Year and month	Sikotauti Pässjuka <i>Parotitis epidemica</i>	Tarttuva kelta-tauti Smitto-sam-gulsot <i>Hepatitis infectiosa</i>	Lapa-mato Band-mask <i>Diphyllo-bothriasis</i>	Äkillinen nielurisa-tulehdus ¹⁾ Akut ton-sillit ¹⁾ <i>Tonsillitis acuta¹⁾</i>	Äkillinen hengitys-tietulehdus Akut inf-ektion i övre luft-vägarna <i>Infectio acuta na-sopharyn-geotrachea-lis</i>	Influ-enssa Influenza <i>Influenza</i>	Keuhko-kuume ²⁾ Lung-inflam-mation ²⁾ <i>Pneumo-nia²⁾</i>	Äkillinen maha- ja suolitulehdus Akut mag- och tarminflammation <i>Gastroenteritis</i>	
								Ikä 28 vrk. — 1 vuosi Ålder 28 dygn — 1 År Age 28 days to 1 year	Ikä vähintään 2 vuotta Ålder minst 2 År Age 2 years and over
	(N:o 089)	(N:o 092)	(N:o 126.0)	(N:o 473)	(N:o 475)	(N:o 481)	(N:o 490-492)	(N:o 571.0)	(N:o 571.1)
1957 ...	12 021	6 096	34 619	104 904	208 037	664 512	37 909	16 946	27 601
1958 ...	16 930	3 346	31 215	114 282	208 714	29 766	30 462	16 831	29 818
1959 ...	15 543	2 197	33 787	144 778	222 027	43 506	24 232	20 514	51 632
1960 ...	14 656	1 774	28 126	142 565	223 741	72 105	23 238	17 605	43 349
1961 ...	7 990	1 508	26 519	128 392	234 274	35 990	22 645	16 764	38 517
1962 ...	9 729	1 298	24 332	111 190	223 195	102 021	26 352	15 565	42 285
1961 XI	804	133	2 654	13 062	28 809	2 819	2 566	1 110	2 711
1961 XII	729	90	1 843	10 236	24 370	3 099	2 565	761	2 046
1962 I	1 191	133	2 603	13 407	32 892	4 743	3 252	1 473	5 437
1962 II	981	118	2 276	10 718	27 014	5 796	2 520	1 240	4 049
1962 III	1 083	122	2 108	9 237	28 374	56 809	4 266	1 031	2 425
1962 IV	944	76	1 878	7 531	15 844	20 797	2 808	920	2 630
1962 V	1 042	251	2 325	9 217	15 694	3 281	1 995	1 324	3 522
1962 VI	608	76	1 710	6 690	9 655	665	1 370	1 205	2 647
1962 VII	365	56	1 508	6 741	7 605	648	1 148	1 601	3 068
1962 VIII	291	92	1 982	8 987	10 689	1 031	1 310	1 843	3 949
1962 IX	319	67	1 557	8 267	12 318	848	1 092	1 235	3 563
1962 X	850	119	2 400	11 648	20 510	2 011	1 995	1 577	4 569
1962 XI	894	78	2 036	9 446	20 335	2 517	2 084	1 019	3 162
1962 XII	1 161	110	1 949	9 301	22 265	2 875	2 512	1 097	3 264

53. Kuolemansyyt — Dödsorsaker — Causes of death

Numerointi Lääkintöhallituksen 19. 3. 1952 vahvistaman kuolinsyynimistön mukaan
 Numreringen enligt den av Medicinalstyrelsen 19. 3. 1952 fastställda dödsorsaksnomenklaturen
 Coding according to the List of Causes of Death approved by the Medical Board of Finland on March 19, 1952

Vuosi ja kuukausi År och månad Year and month	Hengitys-elinten tuberkuloosi Tuberkulos i respirationsorganen <i>Tub. organorum respirationis</i>	Muu tuberkuloosi Annans tuberkulos <i>Tub. formae aliae</i>	Pahanlaatuiset kasvaimet Maligna tumörer <i>Neoplasma maligna</i>	Keskushermoston verisuoniston sairaudet Centrala nervsyst. kärlsjukdomar <i>Morbi e laes. vas. intracranialium</i>	Sydäntaudit Hjärtsjukdomar <i>Morbi cordis</i>	Muut verenkiertoelinten taudit Övriga sjukdomar i cirkulationsorganen Akut morbi org. circulationis	Keuhko-kuume Lung-inflammation <i>Pneumonia</i>	Raskaus-tilan yms. taudit Havandeskaps c.a.d. sjukdomar <i>Morbi gravidarum etc.</i>	Synnyn-näiset epä-muodostumat ym. Medfödda missbildningar <i>Malformationes congenitae etc.</i>	Tapa-turmat, myrkytys, pahoin-pitelyt Olycksfall, förgiftningar, misshandel <i>Traumata, veneficia, injuriae</i>	Siitä Därav Of which Hukkumien Drunkning <i>Submersio</i>
1956 ...	1 518	118	6 282	6 094	10 063	1 598	1 287	99	977	3 297	489
1957 ...	1 564	85	6 618	5 913	9 947	1 424	1 690	77	920	3 406	547
1958 ...	1 337	93	6 577	5 813	10 453	1 683	1 274	81	856	3 082	440
1959 ...	1 188	75	6 690	5 187	10 845	2 265	1 409	56	942	3 215	535
1960 ...	1 090	68	6 920	5 295	11 487	2 336	1 433	59	860	3 321	481
1961 ...	970	56	6 951	5 391	12 033	2 413	1 491	45	1 022	3 569	509
1961 XI	73	1	634	479	1 037	240	95	3	72	293	30
1961 XII	78	3	575	571	1 216	238	172	5	103	277	24
*1962 I	78	4	493	504	1 011	209	103	2	64	108	5
1962 II	65	3	466	492	1 050	225	121	3	75	193	7
1962 III	81	7	623	503	1 164	243	154	—	71	231	5
1962 IV	77	3	533	500	1 154	239	149	3	91	250	24
1962 V	78	4	540	440	1 033	183	99	6	84	259	40
1962 VI	96	3	730	556	1 344	248	97	8	93	389	74
1962 VII	64	4	618	433	1 082	198	97	4	90	389	77
1962 VIII	56	3	609	445	1 065	183	72	9	70	345	64
1962 IX	57	3	535	396	1 051	188	62	1	91	295	54
1962 X	55	5	515	413	1 040	185	68	3	93	277	31
1962 XI	38	1	469	361	871	162	53	1	58	240	30

¹⁾ Ennen 1. 1. 1959: N:o 051 — Före 1. 1. 1959: N:o 051 — Before 1. 1. 1959: N:o 051.
²⁾ 490-491 — 490-491 — 490-491.

The Activity of the Central Statistical Office in 1962

Kuten ennenkin on Tilastollinen päätoimisto vuonna 1962 samanaikaisesti jatkanut vuotuisen tilaston julkaisemista ja työskennellyt sen kehittämiseksi ja parantamiseksi. Vuoden alussa tapahtuneessa uudestijärjestelyssä yhdistettiin kaikki Päätoimiston liikennetilaston alalla suorittama työ yhden työyksikön tehtäväksi. Vuoden aikana on aloitettu työ jatkuvan tilaston siirtämiseksi elektronisten tietokoneiden suoritettavaksi.

Väestölaskenta. Alkuaineiston merkintä ja reikäkorttien lävistys saatiin vuoden alkukuukausina loppuun suoritetuksi. Seuraavana työvaiheena oli tietojen siirto magneettinauhalle automaattista tietojenkäsittelyä varten sekä loogisten mahdolltomuuksien ja epätodennäköisyyksien etsiminen. Tämän työvaiheen jälkeen laadittiin ennakkotilastot mm. väestön jakautumisesta iän, pääkielen, elinkeinon ja ammattiaseman mukaan sekä ruokakuntien suuruutta valaiseva tilasto. Samoin laadittiin ennakkotilastot asuinhuoneistoista huoneluvun ja varusteiden mukaan. Vuoden loppupuolella saatiin valmiiksi lopulliset tilastot asuntolaskennan osalta sekä väestön jakautumisesta yleisten demografisten ominaisuuksien mukaan.

Väestötalasto. Väestölaskennan tulosten perusteella on vuonna 1959 laadittu ennuste väestön kehityksestä vuoteen 1975 saakka korjattu. Väkiluku- ja väestönmuutostietojen parantamismahdollisuuksista on käyty neuvotteluja rekisteriviranomaisten kanssa, mutta ne olivat vuoden vaihteessa vielä kesken.

Oppi-, ammatti- ja korkeakoulutalastojen perusteelliseksi uusimiseksi tehtyjä suunnitelmia ei ole voitu toteuttaa, koska tähän tarkoitukseen tarvittavaa määrärahaa ei ole saatu.

Oikeustalasto. Säännöllisten vuositilastojen ohella on ollut tekeillä erikoistutkimuksia väkivaltarikollisuudesta, siveellisyyksirikoksista ja varkausrikoksista.

Tulo- ja omaisuuslaskenta. Vuotta 1959 koskevasta julkaisusta alkaen, joka on painettavana, tilasto sisältää tietoja myös kunnallis- ja kirkollisverosta. Valtiovarainministeriön toimeksiantomusta on analysoitu koeverotustutkimuksen aiheisto ja laadittu selostus sen tuloksista. Harkintaverotusta koskeva tutkimus on vireillä.

Talonrakennustalasto. Vuoden aikana on ryhdytty keräämään rakennusten kustannusarviotietoja. Rakennuskustannusindeksin uudistaminen ja tierakennuskustannusindeksin aikaansaaminen on vireillä.

Tukkuhintaindeksi. Uuden tukkuhintaindeksin sarjat vuodesta 1949 lähtien on julkaistu kokonaisuudessaan kuukausitietoina.

Tasetalasto. Vuoden aikana on julkaistu teollisuuden tasetalasto vuosilta 1960 ja 1961. Rakennustoiminnan tase-

Liksom förut har Statistiska centralbyrån under år 1962 parallellt fortsatt utgivandet av den löpande statistiken och arbetat på att utveckla och förbättra den. Vid en omorganisation i början av året sammanfördes allt det arbete Centralbyrån utför på samfärdselstatistikens område i en arbetsenhet. Under året har arbetet på överföring av löpande statistik till elektronisk databehandling inletts.

Folkräkningen. Under årets första månader slutfördes kodifieringen av de erhållna uppgifterna och färdigställdes hälkortsmaterialet. Därefter överfördes uppgifterna till magnetband för automatisk databehandling och granskades de för att uppdaga förekomsten av logiskt omöjliga samt osannolika uppgifter. Efter detta arbetsskede färdigställdes preliminär statistik bl.a. över befolkningens fördelning enligt ålder, huvudspråk, näring och yrkesställning samt över hushållens storlek. Likaså uppgjordes preliminär statistik över bostadslägenheternas rumsantal och utrustning. Mot slutet av året färdigställdes den slutliga statistiken över bostäder och över befolkningens fördelning enligt allmänna demografiska egenskaper.

Befolkningsstatistiken. På basen av folkräkningens resultat har den prognos reviderats, som 1959, uppgjordes över folkmängdens utveckling t.o.m. år 1975. Förhandlingar har under året förts med registermyndigheterna i syfte att förbättra den löpande statistiken över folkmängden och befolkningsrörelsen, men de var vid utgången av året ännu oavslutade.

Läroverks-, yrkesskole- och högskolestatistiken. Planer till en omfattande förnyelse av statistiken föreligger, men har inte kunnat förverkligas, då anslag ej beviljats för detta ändamål.

Rättsstatistiken. Vid sidan av den reguljära årsstatistiken har specialundersökningar av våldsbrott, sedlighetsbrott och tjuvnadsbrott varit under arbete.

Inkomst och förmögenhetsstatistiken. Fr.o.m. uppgifterna för år 1959, vilka är under tryckning, ingår i statistiken även uppgifter om kommunal- och kyrkoskatt. På uppdrag av Finansministeriet har materialet för en försöksbeskattning analyserats och en redogörelse för resultaten uppgjorts. En undersökning av beskattningen enligt prövning är under arbete.

Husbyggnadsstatistiken. Under året har man börjat insamla uppgifter om byggnadernas kostnadsförslag. En förnyelse av byggnadskostnadsindex och upprättandet av en kostnadsindex för vägbyggen är under arbete.

Partiprisindex. Serierna i den nya partiprisindexen har publicerats i sin helhet som månadsuppgifter fr.o.m. år 1949.

Balansstatistik för industrin har under året publicerats för 1960 och 1961. Vid årets utgång föreligger balans-

tilastotiedot valmistuivat vuoden lopussa, ja vastaavat kauppaa koskevat tiedot ovat käsittelyn alaisina.

Kansantulotilasto-osasto on jatkanut aikaisempien vuosien kansantulotietojen tarkistusta sekä vuotta 1959 koskevan panos-tuotosselvityksen laatimista. Vuoden aikana julkaistiin Itä- ja Länsi-Euroopan maiden kansantulolaskelmien perusteita vertaileva tutkimus sekä eräitä tietoja Suomen kansantulosta näiden kahden järjestelmän mukaan.

Kansainvälinen yhteistyö. Intensivöiminen kansainvälinen yhteistyö — erikoisesti YK:ssa ja eräissä sen alaosastoissa — tilaston kansainväliseksi yhtenäistämiseksi eri aloilla on jatkunut ja aiheuttanut Päätoimistolle varsin paljon työtä raportteja ja lausuntoja laadittaessa. Päätoimisto on ollut edustettuna Euroopan tilastopäälliköiden kokouksessa Genevessä, erään tilastoja käsittelevän työryhmän kokouksessa Genevessä sekä kahden Pohjoismaiden tilastollisen yhteistyöelimen kokouksissa.

Kirjasto. Kirjavarat lisääntyivät vuoden aikana 606 nideitä, etupäässä vaihtokappaleina tai ilmaiseksi saatuja; näistä oli 534 painettu ulkomailla. Kirjastoon saapui kaikkiaan 306 aikakauslehteä, joista 217 ulkomaista. Päätoimiston lukusaleissa kävi 596 ulkopuolista tutkijaa.

Julkaisut. Vuoden 1962 aikana Päätoimisto julkaisi Tilastollisen vuosikirjan, 12 vihkoa Tilastokatsauksia sekä 13 sarjaan „Suomen Virallinen Tilasto” kuuluvaa julkaisua. Vuoden lopussa oli 8 julkaisua painettavana. 482 julkaisua lähetettiin ulkomaisille laitoksille.

Konekeskus. Reikäkorttikoneiden kapasiteettia on lisätty vaihtamalla eräs vanhempi kone uudempaan malliin. Työmäärä on kuitenkin ylittänyt keskuksen kapasiteetin, joten ruuhkautumisia ja niistä johtuvia myöhästymisiä on ajoittain esiintynyt.

Elektroninen tietojenkäsittely. Vuoden aikana on ryhdytty valmisteluihin eräiden tilastojen siirtämiseksi elektronisten tietokoneiden suoritettavaksi. Tulo- ja omaisuustilasto verotusvuodelta 1960 on ensimmäinen vuotuinen tilasto, joka tehdään tällä tavoin.

Tilastollisen päätoimiston *henkilökunnan* lukumäärä v. 1962 käy selville seuraavasta asetelmasta. Henkilöt on ryhmitetty osaksi työsuhteen laadun, osaksi sen palkkaosuokan mukaan, mihin he kuuluvat (obtammatta huomioon ikälisiä) tai mitä heidän palkkansa vastaa.

Palkkaosuokka Löneklass	Peruspalkkaisia Med grundlön	Ylimääräisiä Extra- ordinarie	Tilapäisiä Tillfälliga	Työsopimus- suhteessa olevia Med arbets- avtal	Ylim. virasto- olevia työntekijöitä E.o. ämbets- verksarbetare	Yhteensä Summa
A 30—	5	—	1	2	—	8
A 22—A 29	18	13	4	2	—	37
A 13—A 16	—	6	—	—	—	6
A 6—A 12	65	53	7	—	7	132
—A 5	—	—	1	—	—	1
Yhteensä — Summa						
31. 12. 1962	88	72	13	4	7	184
31. 12. 1961	88	69	27	195	6	385

Päätoimisto on vuoden aikana toiminut kolmessa, vuoden alussa jopa viidessäkin eri puolella kaupunkia sijaitsevassa työskentelypaikassa, mikä on aiheuttanut tuntuva hankaluutta.

Tilastollinen neuvottelukunta piti vuoden aikana 4 kokousta. Sen suunnittelujaosto kokoontui kerran, metsätilastojaosto 9 kertaa ja liikeyrityslaskentajaosto 7 kertaa.

statistikuppgifter färdiga för byggnadsverksamheten och motsvarande statistik för handeln är under arbete.

Avdelningen för *nationalinkomststatistik* har fortsatt revisionen av nationalinkomstuppgifterna för tidigare år samt arbetet på input-output-tabeller för 1959. Under året publicerades en jämförelse av de öst- och västeuropeiska nationalinkomstberäkningssystemen och vissa uppgifter om Finlands nationalinkomst enligt båda dessa system.

Internationellt samarbete. Det intensiva arbetet på internationell nivå — speciellt i FN och vissa av dess underavdelningar — för internationellt förenhetligande av statistiken på olika områden har fortsatt och orsakat Centralbyrån rätt mycket arbete med utarbetande av rapporter och utlåtanden. Centralbyrån har varit representerad vid de europeiska statistikchefernas möte i Genève, en statistisk arbetsgrupps möte i Genève och två nordiska statistiska samarbetsorgans möten.

Bibliotekets bokbestånd ökades under året — huvudsakligen genom byte och erhållna gratisexemplar — med 606 band, av vilka 534 var tryckta i utlandet. Till biblioteket anlände sammanlagt 306 tidskrifter, av vilka 217 var utländska. Centralbyråns läsesalar besöktes av 596 utomstående forskare.

Publikationer. Under år 1962 utgav Centralbyrån Statistisk årsbok, 12 häften av tidskriften Statistiska översikter samt 13 häften i serien „Finlands Officiella Statistik”. Vid årets utgång var 8 publikationer under tryckning. Utgivna publikationer har tillställts 482 utländska institutioner.

Maskincentralen. Hälkortsmaskinparken har förbättrats genom utbyte av en äldre maskin mot en nyare modell. Arbetsmängden har dock vuxit mer än centralens kapacitet, så att anhopningar av arbete tidvis förekommit med förseningar som följd.

Elektronisk databehandling. Under året har förberedelserna för överföring av vissa statistikserier till elektronisk databehandling inletts. Inkomst- och förmögenhetsstatistiken för beskättningsåret 1960 kommer att vara den första löpande statistik som framställs på detta sätt.

Statistiska centralbyråns *personal* omfattade vid utgången av år 1962 följande antal personer, som i tabellgrupperats dels enligt arbetsförhållandets art och dels enligt den löneklass, vilken personerna tillhör (utan beaktande av ålderstillägg) eller vilken deras lön motsvarar.

Centralbyråns verksamhet har under året varit spridd på tre och i början av året t.o.m. fem arbetsplatser i olika delar av staden, vilket vällat betydande olägenheter.

Statistiska rådet höll under året 4 möten. Dess planeringssektion sammanträdde en gång, forststatistiksektionen 9 gånger och företagsräkningssektionen 7 gånger.

Tilastollisen päätoimiston kirjaston hankinnat
ulkomailta vuonna 1962

Nyförvärv från utlandet år 1962 till Statistiska
centralbyråns bibliotek

*Foreign new acquisition to the Library of the Central Statistical Office
of Finland in 1962*

Kirjoja — Böcker — Books

- Arrow, K. J. and Hoffenberg, M.* (Ed. by): A time series analysis of inter industry demands. Amst. 1959.
- Friedmann, B.*: Deflationierungsmethoden im Rahmen der volkswirtschaftlichen Gesamtrechnung. Berl. 1961.
- Geary, R. C.* (Ed. by): Europe's future in figures. Amst. 1962.
- Gould, J. M.*: Output and productivity in the electric and gas utilities 1899—1942. Mass. 1946.
- Grenander, U.* (Ed. by): Probability and statistics. (The Harald Cramér volume). Upps. 1962.
- Halsey, A. H. — Floud, J. — Anderson, C. A.* (Editors): Education economy and society. Glencoe 1962.
- Harberger, A. C.* (Ed. by): The demand for durable goods. Chic. 1960.
- Jipp, A. G. W.*: Berechenbare Größen in der Volks- und Verkehrswirtschaft. Münch. 1962.
- Kulldorff, G.*: Contributions to the theory of estimation from grouped and partially grouped samples. Upps. 1962.
- Merton, R. K.*: Social theory and social structure. Glencoe 1961.
- Nixon, J. V.* (by): A history of the International Statistical Institute 1885—1960. The Hague 1960.
- Owen, D. B.* (Editor): Handbook of statistical tables. Lond. Paris 1962.
- Schneider, J.*: Langenscheidts Taschenwörterbuch. Niederländisch-Deutsch. Berl. 1960.
- Steinberg, S. H.* (Editor): The statesman's year-book 1962. Lond. 1962.
- Stoltz, G.*: Prismsivå og sysselsetting. Bergen 1962.

Aikakauslehtiä — Tidskrifter — Periodical reviews

- Accounts relating to trade and navigation. Lond.
- Aktuellt från skolöverstyrelsen. Sthlm.
- Allgemeines statistisches Archiv. Münch.
- Allgemeines statistisches Bulletin. Brüssel.
- American economic review. Menasha, Wis.
- American sociological review. New York.
- American statistician. Wash.
- American journal of sociology. Chic.
- Annals of mathematical statistics. Balt.
- Applied statistics. Lond.
- Arbeidsgiveren. Oslo.
- Arbetsmarknadsstatistik. Sthlm.
- Aussenhandel der Bundesrepublik Deutschland. Stuttg.
- Bank of Israel bulletin. Jerusalem.
- Bayern in Zahlen. Münch.
- Biuletyn statystyczny. Warsz.
- Board of trade journal. Lond.
- Boletim estatístico. Rio de Janeiro.
- Boletim mensal do estatística. Lour. Marq.
- Boletim mensal do instituto nacional de estatística. Lisb.
- Boletín de estadística. Madr.
- Boletín estadístico. Buenos Aires.
- Boletín mensual de estadística. Buenos Aires.
- Bollettino mensile di statistica. Roma.
- Bollettino statistico. Roma.
- British journal of criminology. Lond.
- Buletin statistic trimestrial. Bucur.
- Bulgarian foreign trade. Sofia.
- Bulletin de la chambre syndicale de la sidérurgie française. Paris.
- Bulletin der Europäischen Gemeinschaft für Kohle und Stahl. Luxemb.
- Bulletin de statistique. Brux.
- Bulletin de statistique et d'études économiques. Tunis.
- Bulletin mensuel de statistique. Paris.
- Bulletin mensuel du commerce extérieur. Brux.
- Bulletin statistique. Luxembourg.
- Bulletins statistiques de l' OEEC. Paris.
- Bumažnaja promyšlennost. Moskva.
- Cahiers du musée social. Paris.
- Canadian statistical review. Ottawa.
- Comercio exterior. Buenos Aires.
- Current economic indicators. New York.
- Demografia. Budap.
- Demografie. Praha.
- Dengi i kredit. Moskva.
- Econometrica. Chic.
- Economia internazionale. Genova.

Economic bulletin for Europe. Geneva.
 Economic journal. Lond.
 Economica. Lond.
 Ekonomisk revy. Sthlm.
 Ekonomisk tidskrift. Upps.
 Études et conjoncture. Paris.

Federal reserve bulletin. Wash.
 Finanstidningen. Sthlm.
 Finansy SSSR. Moskva.
 Foreign agricultural trade of the U.S. Wash.
 Forskningsnytt. Oslo.

's-Gravenhage. 's-Gravenh.

Health statistics from the U.S. national health survey.
 Wash.

Indeks. Beog.
 Index. Sthlm.
 Industria. Sthlm.
 Industrie der Bundesrepublik Deutschland. Stuttg.
 International economic review. Osaka.
 International financial news survey. Wash.
 International financial statistics. Wash.
 International journal of abstracts. Lond.
 International labour review. Geneva.
 Internationale Monatszahlen. Wiesb.
 Istatistik bülteni. Ankara.
 Italian affairs. Rome.
 Japanese economic statistics bulletin. Tokyo.
 Jordbruksekonomiska meddelanden. Sthlm.
 Journal de la société de statistique de Paris. Paris.
 Journal of criminal law criminology and police science.
 Springfield. Ill.
 Journal of political economy. Chic.
 Journal of the American statistical association. Wash.
 Journal of the Royal statistical society. Lond.

Kommersiella meddelanden. Sthlm.
 Kwartaalbericht. Amst.
 Kwartaalbericht. Tilburg.
 Kvartalsstatistik över handeln. Sthlm.

Maandschrift. Zeist.
 Maandstatistiek van de in-, uit- en doorvoer. Zeist.
 Maandstatistiek van verkeer, en vervoer. Zeist.
 Magyar tudomány. Budap.
 Mechanizace a automatizace administrative. Praha.
 Meddelanden från Göteborgs stads statistiska byrå. Göteb.
 Metrika. Würzb.
 Mitteilungen aus Statistik und Verwaltung der Stadt
 Wien. Wien.
 Mitteilungen der Industrie- und Handelskammer zur
 Lübeck. Lüb.
 Monatsberichte der Deutschen Bundesbank. Frankfr. a.M.
 Monatsberichte des österreichischen Instituts für Wirt-
 schaftsforschung. Wien.
 Monthly abstract of statistics. New Delhi.
 Monthly bulletin of agricultural economics and statistics.
 Rome.
 Monthly bulletin of external trade statistics. Athens.
 Monthly bulletin of statistics. New York.
 Monthly bulletin of statistics. Vietnam.
 Monthly bulletin, the port of Amsterdam. Amst.

Monthly coal statistical summary. Geneva.
 Monthly digest of statistics. Lond.
 Monthly economic review. Tokyo.
 Monthly labor review. Wash.
 Monthly statistical bulletin. Athens.
 Monthly statistics of Japan. Tokyo.
 Månadsstatistik över handeln. Sthlm.
 Månadsstatistik over utenrikshandelen. Oslo.

Nationalekonomiska föreningens förhandlingar. Sthlm.
 National institute economic review. Lond.
 Nationaløkonomisk tidsskrift. Khvn.
 Nederland—Noord-Europa. Rotterd.
 Nordisk administrativt tidsskrift. Khvn.
 Nordisk kontakt. Sthlm.
 Nordisk tidsskrift for kriminalvidenskab. Khvn.
 Norges utenrikshandel. Oslo.
 Notiziario statistico mensile del commune di Roma. Roma.
 Nordisk tidsskrift for informationsbehandling. Khvn.

OEEC statistical bulletins. Paris.
 Oregon busines review. Eugene, Oregon.
 Oxford economic papers. Lond.

Plan. Sthlm.
 Petermanns geographische Mitteilungen. Gotha.
 Population. Paris.
 Population studies. Lond.
 Preise, Löhne, Wirtschaftsrechnungen. Wiesb.
 Problèmes économiques. Paris.

Quarterly bulletin of agricultural statistics. Ottawa.
 Quarterly bulletin of coal statistics for Europe. Geneva.
 Quarterly bulletin of electric energy statistics for Europe.
 Geneva.
 Quarterly bulletin of housing and building statistics for
 Europe. Geneva.
 Quarterly bulletin of steel statistics for Europe. Geneva.
 Quarterly statistical abstract. Perth.

R.E.M.P. bulletin. The Hague.
 Rassegna di statistiche del lavoro. Roma.
 Rapport épidémiologique et démographique. Genève.
 Report on overseas trade. Lond.
 Review of economic studies. Lond.
 Review of economics and statistics. Cambr. U.S.A.
 Revista brasileira de estatística. Rio de Janeiro.
 Revista de estadística. Mex.
 Revista do IRB. Rio de Janeiro.
 Revista sindical de estadística. Mádr.
 Revue de l'Institut international de statistique. La Haye.
 Revue de la société d'études & expansion. Brux.
 Ricerche economiche. Venezia.
 Rivista di economia agraria. Roma.
 Rostlinná výroba. Praha.
 Rubber statistical bulletin. Lond.

Sankhya. The Indian journal of statistics. Calcutta.
 Scandinavian economic history review. Sthlm.
 Schweizerische Zeitschrift für Volkswirtschaft und Statis-
 tik. Basel.
 Skandinaviska banken, kvartalskrift. Sthlm.
 Sociala meddelanden. Sthlm.
 Socialt tidsskrift. Khvn.
 Sovetskie profsojuzy. Moskva.

Staff papers. Wash.
 Statistica del turismo. Roma.
 Statistica mensile del commercio con l'estero. Roma.
 Statistical bulletin. Karachi.
 Statistical bulletin of international tin study council. The Hague.
 Statistical bulletin of Israel. Tel Aviv.
 Statistical indicators of short term economic changes in ECE countries. Geneva.
 Statistical papers. New York.
 Statistical reporter. Wash.
 Statistical studies. Zeist.
 Statistička revija. Beogr.
 Statistické zprávy. Praha.
 Statističky obzor. Praha.
 Statistik des Aussenhandels Österreichs. Wien.
 Statistiques & études financières. Paris.
 Statistische Berichte. Wiesb.
 Statistische en econometrische onderzoekingen. Zeist.
 Statistische mededelingen der gemeente Rotterdam. Rotterdam.
 Statistische Praxis. Berl.
 Statistisches Vierteljahresschrift. Wien.
 Statistiske efterretninger. Khvn.
 Statistiske meldinger. Oslo.
 Statistisk kvartalshefte. Bergen.
 Statistisk kvartalshefte. Oslo.
 Statistisk månadsskrift för Stockholms stad. Sthlm.
 Statistisk månadsskrift. Khvn.
 Statistisk tidskrift. Sthlm.
 Statistisk ukehefte. Oslo.
 Statisztikai havi közlemények. Budap.
 Statisztikai szemle. Budap.

Statsvetenskaplig tidskrift. Lund.
 Statsøkonomisk tidsskrift. Oslo.
 Studies in data processing methods. Roma.
 Studies on statistics. Stuttg.
 Survey of current business. Wash.
 Svenska socialvårdsförbundets tidskrift. Sthlm.
 Svenska stadsförbundets tidskrift. Sthlm.
 Swedish economy. Sthlm.
 Think. New York.
 Tidsskrift for industri. Khvn.
 Timber bulletin for Europe. Geneva.
 Trade of Canada. Ottawa.
 Trierer Statistik. Trier.

Vareomsætningen med utlandet. Khvn.
 Weltwirtschaftliches Archiv. Kiel.
 Verkehr in der Bundesrepublik Deutschland. Wiesb.
 Vestnik statistiki. Moskva.
 Wiadomości statystyczne. Warsz.
 Vierteljahreshefte zur Statistik. Berl.
 Vierteljahreshefte zur Wirtschaftsforschung. Berl.
 Wirtschaftliche Mitteilungen. Düsseld.
 Wirtschaft und Statistik. Stuttg.
 Wirtschaft und Verwaltung. Basel.
 Wirtschaftsdienst. Hamb.
 Volkswirtschaft. Bern.
 Voprosy ekonomiki. Moskva.
 World thrift. Amst.
 Zeitschrift des Bayerischen statistischen Landesamts. Münch.
 Züricher statistische Nachrichten. Zür.
 Økonomi. Oslo.

Virallinen tilasto — Den officiella statistiken — Official Statistics

Alankomaat — Nederländerna

Centraal bureau voor de statistiek

Jaarcijfers voor Nederland 1959—1960. Zeist 1962.
 Criminele statistiek 1959. Zeist 1962.
 De toelating tot het v.h.m.o. 1960. Zeist 1962.
 Eindexamencijfers en studiekeuze der mannelijke abiturienten v.h.m.o. 1954/1955. Zeist 1962.
 Justitiële statistiek 1960. Zeist 1962.
 Overgang v.h.m.o. hoger onderwijs, regionaal bezien, 1957—1959. Zeist 1962.
 Statistiek der motorrijtuigen 1. 8. 1960, 1. 8. 1961. Zeist 1961, 1962.
 Statistiek der sociale zorg 1959. Zeist 1962.
 Statistiek der verkiezingen 1962. Zeist 1962.
 Statistiek van de vrije jeugdvorming 1960—61. Zeist 1962.
 Statistiek van de voorlichting bij beroepskeuze en personeelsselectie 1960. Zeist 1962.
 Statistiek van grootte en samenstelling van de Nederlandse binnenvloot 1. 1. 1961. Zeist 1962.
 Statistiek van het land- en tuinbouwonderwijs 1961/62. Zeist 1962.
 Statistiek van het nijverheidsonderwijs 1961/62. Zeist 1962.
 Statistiek van het personenvervoer 1960. Zeist 1962.
 Statistiek van het uitgebreid lager onderwijs 1961/62. Zeist 1962.

Statistiek van het wetenschappelijk onderwijs 1960/61. Zeist 1962.
 Statistiek van het voorbereidend hoger en middelbaar onderwijs 1961/62. Zeist 1962.
 Statistisch zakboek 1962. Zeist 1962.
 Toepassing der kindervetten 1960. Zeist 1962.
Gemeentelijk bureau voor de statistiek
 Jaarcijfers 1960. Rotterdam. 1962.
 Statistisch jaarboek van 's-Gravenhage 1960. 's-Gravenh. 1961.
Gemeentebestuur van Tilburg
 Statistisch jaarboek Tilburg 1960, 1961. Tilburg 1961, 1962.
Ministerie van landbouw
 Verslag over landbouw in Nederland over 1960. 's-Gravenh. 1962.
Ministerie van sociale zaken en volksgezondheid
 Centraal verslag arbeids inspectie 1960. 's-Gravenh. 1962.

Amerikan Yhdysvallat — Amerikas Förenta stater

Bureau of the census
 Statistical abstract of the United-States 1962. Wash. 1962.
Department of agriculture
 Yearbook of agriculture 1961, 1962. Wash. 1961. 1962.

Department of commerce, bureau of the census
The soviet statistical system: labor force recordkeeping and reporting. Wash. 1960.

Department of health, education and welfare
End results and mortality trends in Cancer. September 1961. Maryland 1962.

Department of labour
Annual report 1961. Wash. 1962.
Growth of labour law in the U.S. Wash. 1962.

Australia — Australien

Commonwealth bureau of census and statistics
Year book of the Commonwealth of Australia 1961. Canberra 1962.

Pocket year book of Western Australia 1961. Perth 1961.

Statistical register of Western Australia for 1958—59. Perth 1962.

Government statistician's office
Statistics of the State of Queensland for the year 1957—58, 1958—59, 1959—60. Part A — Population and vital. Brisb. 1961, Tasmania 1962.

Belgia — Belgien

Institut national de statistique
Annuaire statistique de la Belgique 1961. Brux. 1962.
Estimation de la production agricole. Année culturale 1960—1961. Brux. 1962.

Recensement des emblavures d'hiver et du bétail 1 janvier 1962. Brux. 1962.

Recensement général de l'agriculture et des forêts de 1959. Tome I, II, III. Brux. 1962.

Recensement agricole et horticole au 15 mai 1961. Résultats définitifs. Brux. 1962.

Statistique criminelle de la Belgique 1960. Anvers 1961.
Secrétariat général de l'union économique benelux
Benelux statistiques de l'enseignement 1962. Brux. 1962.

Brasilia — Brasilien

Conselho nacional de estatística
Anuário estatístico do Brasil 1961. Rio de Janeiro 1962.

Serviço de estatística demográfica, moral e polícia
Crimes e contravenções (Distrito federal) 1945—1955. Rio de Janeiro 1961.

Crimes e contravenções 1956, 1957. Rio de Janeiro 1961.
Serviço de estatística economica e financeira
Foreign trade of Brazil 1959/60. Rio de Janeiro 1961.

Egypti — Egypten

Department of statistics and census
Statistical pocket year-book, 1960 & 1961. Cairo 1962.

Espanja — Spanien

Instituto nacional de estadística
Anuario estadístico de España 1962. Edición manual. Madr. 1962.

Censo de bibliotecas de España año 1960. Madr. 1962.
Estadística de emisiones de capital 1960, 1961. Madr. 1961.

Estadística del suicidio en España años 1956 a 1960. Madr. 1962.

Estadísticas judiciales de España 1959. Madr. 1962.

Movimiento natural de la población de España años 1957, 1958 y 1959. Madr. 1961.

Indonesia — Indonesien

Biro pusat statistik
Statistical pocketbook of Indonesia 1961. Djakarta 1962.

Population census 1961. Djakarta 1962.

Intia — Indien

Bureau of economics and statistics
Season and crop report of Andhra Pradesh. Agricultural year 1957—1958. Hyderabad 1960.

Cabinet secretariat: Government of India
National sample survey: Number 45—65. Calc. 1961.

Department of statistics
Season and crop report of the Madras state. For the agricultural year 1958—1959, 1959—1960. Madras 1962.

Office of the registrar general
Census of India. Paper No. 1. 1960. Economic tables of reorganised States—1951 census. Delhi 1961.

Census of India. Paper No. 3. Study of growth of towns between 1901—1951. Delhi 1962.

Irlanti — Irland

Central statistical office
Statistical abstract of Ireland 1961. Dubl. 1962.

Islanti — Island

Hagstofa Islands
Verzhunarskýrslur 1960. External trade. Reykj. 1962.

Iso-Britannia — Storbritannien

Central statistical office
Annual abstract of statistics 1962. Lond. 1962.

Board of trade
The commonwealth and the sterling area. Statistical abstract 1961. Lond. 1962.

Custom and excise department
Annual statement of the trade of the United Kingdom 1960. Vol. I—IV. Lond. 1962.

Annual statement of the trade of the United Kingdom. Vol. IV Supplement 1958—1960. Lond. 1962.

General register office
Statistical review of England and Wales for the year 1960. Part I. Tables, medical. Lond. 1961.

Statistical review of England and Wales for the year 1960. Part II. Tables, population. Lond. 1962.

Statistical review of England and Wales for the year 1959, 1960. Part III. Commentary. Lond. 1961, 1962.

Statistical review of England and Wales for the year 1959. Supplement on mental health. Lond. 1962.

Ministry of agriculture, fisheries and food
Agricultural statistics 1960/61. England and Wales. Lond. 1962.

Agricultural statistics 1960/61. United Kingdom. Lond. 1962.

Ministry of labour
Annual report of the chief inspector of factories 1961. Lond. 1962.

Annual report of the chief inspector of factories, on industrial health 1961. Lond. 1962.

Time rates of wages and hours of work. 1st April, 1962.
Lond. 1962.

Registrar-general for Scotland
Annual report of the 1960. Edinburgh 1961.

Israel

Central bureau of statistics
Statistical abstract of Israel 1961. Jerusalem 1961.

Bank of Israel
Annual report 1961. Jerusalem 1962.

Bank of Israel. Research department
The Israel merchant marine. An economic appraisal.
Jerusalem 1962.

Italia — Italien

Istituto centrale di statistica
Italian statistical abstract 1961. Roma 1962.
Annuario delle statistiche culturali 1961. Roma 1961.
Annuario di statistica agraria 1962. Roma 1962.
Annuario di statistiche del lavoro e dell'emigrazione
1961. Roma 1962.
Annuario di statistiche demografiche 1959. Roma 1962.
Annuario di statistiche industriali 1961. Roma 1962.
Annuario di statistiche meteorologiche 1961. Roma 1962.
Annuario di statistiche provinciali 1961. Roma 1962.
Annuario di statistiche sanitarie 1959. Roma 1962.
Annuario di statistiche zootecniche 1960. Roma 1962.
Annuario statistico dell'assistenza e della previdenza
sociale 1960. Roma 1962.
Annuario statistico dell'istruzione italiana 1961. Roma
1962.

Annuario statistico della pesca e della caccia 1961.
Roma 1962.

Annuario statistico del commercio interno 1960. Roma
1961.

Annuario statistico italiano 1961. Roma 1962.

Annuario statistico dell'attività edilizia e delle opere
pubbliche 1961. Roma 1962.

1° censimento general dell'agricoltura 15 aprile 1961.
Vol. II. Roma 1962.

Note e relazioni No. 18. Il valore aggiunto delle
imprese nel periodo 1951—1959. Roma 1962.

Rilevazione nazionale delle forze di lavoro 20 luglio
1961. Roma 1962.

Rilevazione nazionale delle forze di lavoro 20 gennaio
1962. Roma 1962.

Statistica annuale del commercio con l'estero 1960.
Roma 1962.

Statistica degli incidenti stradali 1960, 1961. Roma 1962.

Statistica della navigazione marittima 1960. Roma 1961.

Statistica medica 1961. Roma 1962.

L'attrezzatura alberghiera in Italia 1961. Roma 1962.

Istituto nazionale di economia agraria
Annuario dell'agricoltura italiana 1960, 1961. Roma
1961, 1962.

L'annata agraria 1961. Roma 1962.

Istituto nazionale per l'assicurazione
Notizie statistiche 1956—1958. Roma 1961.

Italian board for cellulose and paper
The paper industry and European integration. Roma
1961.

Itä-Saksa — Östtyskland

Staatliche Zentralverwaltung für Statistik
Statistisches Jahrbuch der Deutschen Demokratischen
Republik 1962. Berl. 1962.
Statistisches Taschenbuch 1961. Berl. 1962.

Itävalta — Österrike

Österreichisches statistisches Zentralamt
Statistisches Handbuch 1961. Wien 1961.
Der Fremdenverkehr in Österreich 1960. Wien 1961.
Die Bautätigkeit im Jahre 1960. Wien 1962.
Ergebnisse der landwirtschaftlichen Statistik im Jahre
1961. Wien 1962.

Gemeindeverzeichnis von Österreich. Gebietsstand vom
21. März 1961. Wien 1961.

Land- und forstwirtschaftliche Betriebszählung vom 1
Juni 1960. Wien 1962.

Statistik der Rechtspflege für das Jahr 1960. Wien
1961.

Steuerstatistiken 1957. Wien 1961.

Zivilluftfahrt in Österreich 1961. Wien 1962.

Österreichs Industrie in den Jahren 1959 und 1960.
Wien 1961.

Österreichische Hochschulstatistik 1960/61. Wien 1961.

Österreichische Schulstatistik 1961/62. Wien 1962.

Statistisches Amt der Stadt Linz.

Statistisches Jahrbuch der Stadt Linz 1960, 1961. Linz
1961, 1962.

Statistisches Amt der Stadt Wien

Statistisches Taschenbuch der Stadt Wien 1961. Wien
1962.

Magistrat der Stadt Wien

100 Jahre, Statistisches Amt der Stadt Wien. Wien 1962.

Japani — Japan

Bureau of statistics
1960 establishment census of Japan. Vol. I. All Ja-
pan I. Tokyo 1961.

1960 population census of Japan Vol. I. Total popu-
lation. Tokyo 1961.

1960 population census. Densely inhabited district
(Preliminary report). Tokyo 1961.

Division of health and welfare statistics

Vital statistics Japan 1959 Vol. I, II. 1960. Vol. I, II.
Tokyo 1962.

Jugoslavia — Jugoslawien

Savezni zavod za statistiku
Statistički godišnjak FNRJ 1962. Beogr. 1962.
Medusobni odnosi privrednih delatnosti Jugoslavije u
1958 godini. Beogr. 1962.

Privredno statistički presek komuna Jugoslavije u 1960.
Beogr. 1962.

Statistički bilten 205—229. Beogr. 1961.

Statistics of foreign trade of the FPR Yugoslavia year
1961. Beogr. 1962.

Narodni odbor grada Beograda zavod za statistiku
Statistički godišnjak Beograda 1959, 1960, 1961. Beogr.
1959—61.

Kanada

Dominion bureau of statistics
Livestock and animal products statistics 1961. Ottawa
1962.

Kreikka — Grekland

- National statistical service of Greece*
 Statistical yearbook of Greece 1961. Athens 1962.
 Index of industrial production. Athens 1962.
 Report on the exploratory survey into motivations and circumstances of rural migration. Athens 1962.
 Results of the 1959 annual industrial survey 1959. Athens 1962.

Luxemburg

- Office de la statistique générale*
 Annuaire statistique 1960. Luxemb. 1962.

Länsi-Saksa — Västtyskland

- Statistisches Bundesamt*
 Statistisches Jahrbuch 1962. Stuttg. 1962.
 Gesundheitswesen 1959. Stuttg. 1961.
Finanzen und Steuern
 Reihe 4. Personal von Bund, Ländern und Gemeinden
 2. Oktober 1960. Stuttg. 1962.
 „ 6. Einkommen- und Vermögensteuern IV. Einheitswerte der gewerblichen Betriebe. Stand: 1. Januar 1957. Stuttg. 1961.
 Systematik der Wirtschaftszweige. Grundsistematik mit Erläuterungen. Stuttg. 1961.
 Systematik der Wirtschaftszweige. Mit Betriebs- u. ä. Benennungen. Stuttg. 1961.
 Warenverzeichnis für die Aussenhandelsstatistik. Ausgabe 1962. Stuttg. 1961.
Statistik der Bundesrepublik Deutschland
 Band 265. Seefischerei und Fischversorgung 1960. Stuttg. 1961.
Industri- und Handelskammer zu Lübeck
 Die Wirtschaft im Ostseeraum. Ein Jahrbuch 1962. Lübeck 1962.
 Wirtschaftszahlen des Bezirks der Industrie- und Handelskammer zu Lübeck 1961. Lübeck 1962.
Kraftfahrt — Bundesamt
 Der Bestand an Kraftfahrzeugen und Kraftfahrzeuganhängern am 1. Juli 1961. Bad Godesberg 1962.
Bayerisches statistisches Landesamt
 Beiträge zur Statistik Bayerns Heft 223. Münch. 1961.
 Die Hauptbetriebsarten in der Bayerischen Land- und Forstwirtschaft. Ergebnis der Landwirtschaftszählung 1960. Münch. 1962.
 Soziale Leistungen. Soziallasten in Bayern zwischen 1950 und 1960. Münch. 1961.
 Vierte Bundestagswahl in Bayern am 17. September 1961. Münch. 1962.
Deutsche Bundesbank
 Geschäftsbericht der Deutschen Bundesbank für das Jahr 1961. Frankf. a.M. 1961.
Niedersächsisches Landesverwaltungsamt
 Statistisches Taschenbuch 1961. Hannover 1961.
Statistisches Landesamt
 Statistik des hamburgischen Staates, Heft 56. Hamb. 1960.
Statistisches Landesamt Schleswig-Holstein
 Statistisches Jahrbuch Schleswig-Holstein 1961. Kiel 1961.
Statistisches Amt der Stadt Zürich
 Die Gemeindevahlen vom 9. März 1958. Zürich 1961.

Meksiko — Mexiko

- Direccion general de estadística*
 Compendio estadístico 1960. Mex. 1962.
Economic commission for Latin America
 Human resources of Central America, Panama and Mexico 1950—1980 in relation to some aspects of economic development. Mex. 1960.

Mosambik — Mosambique

- Repartição de estatística geral*
 Comércio externo 1960. Lourenço Marques 1961.
 Estatística industrial 1960. Lourenço Marques 1962.

Norja — Norge

- Statistisk sentralbyrå*
 Statistisk årbok for Norge 1962. Oslo 1962.
 Dødeligheten og dens årsaker i Norge 1856—1955. (Samfunnsøkonomiske studier nr. 10) Oslo 1962.
 Varenomenklatur for industristatistikken. Oslo 1961.
Norges offisielle statistikk
 Rekke A 41. Forbruksundersøkelsen 1958. III. hefte. Regresjonsberegninger. Oslo 1961.
 „ „ 42. Undervisningsstatistikk. Kommune- og skoletabeller 1959—60. Oslo 1961.
 „ „ 43. Kriminalstatistikk. Domfelte, botlagte og påtalesfritatte i 1960. Oslo 1962.
 „ „ 44. Kriminalstatistikk. Domfelte innsatt i og løslatt fra fengselsvesenets anstalter i 1960. Oslo 1962.
 „ „ 54. Sivilrettsstatistikk 1961. Oslo 1962.
 „ XII. 40. Jordbruksstatistikk i Norge 20. juni 1959. Første hefte. Oslo 1961.
 „ „ 54. Jordbruksstatistikk 1960. Oslo 1961.
 „ „ 58. Sunnhetsstilstanden og medisinalforholdene 1959. Oslo 1961.
 „ „ 59. Norges handel 1960. Del I. Oslo 1961.
 „ „ 61. Alkoholstatistikk 1960. Oslo 1961.
 „ „ 62. Meieribruket i Norge 1960. Oslo 1962.
 „ „ 63. Sinnssykehusenes virksomhet 1959. Oslo 1961.
 „ „ 64. Økonomisk utsyn over året 1961. Oslo 1962.
 „ „ 65. Telegrafverket. 2. halvår 1960. Oslo 1962.
 „ „ 66. Lønnsstatistikk 1959. Oslo 1962.
 „ „ 67. Skattestatistikk for inntektsåret 1959. Oslo 1962.
 „ „ 68. Stortingsvalget 1961. Oslo 1962.
 „ „ 69. Ulykkestrygden for sjømenn 1957—58. Oslo 1962.
 „ „ 70. Kredittmarkedstatistikk 1960. Oslo 1962.
 „ „ 71. Norges kommunale finanser i regnskapsåret 1959—60 og 2. halvår 1960. Oslo 1962.
 „ „ 72. Elektrisitetsstatistikk 1960. Oslo 1962.
 „ „ 73. Norges handel 1960. Del II. Oslo 1962.
 „ „ 74. Norges postverk 1961. Oslo 1962.
 „ „ 75. Forsikringselskaper 1960. Oslo 1962.

- ” ” 76. Ulykkestrygden for industriarbejdere 1957—1958. Oslo 1962.
- ” ” 77. Samferdselsstatistikk 1961. Hefte 1. Oslo 1962.
- ” ” 78. Utenrikshandel 1961. Hefte I. Oslo 1962.
- ” ” 79. Jordbruksteljinga i Noreg 20 juni 1959. Tredje hefte. Oslo 1962.
- ” ” 80. Lønnsstatistikk 1960. Oslo 1962.
- ” ” 81. Norges industri 1960. Oslo 1962.
- ” ” 82. Alkoholstatistikk 1961. Oslo 1962.
- ” ” 83. Syketrygden 1959. Oslo 1962.
- ” ” 84. Jordbruksstatistikk 1961. Oslo 1962.
- ” ” 85. Fiskeritelling i november 1960. Første hefte. Oslo 1962.
- ” ” 86. Utenrikshandel 1961. Hefte II. Oslo 1962.
- ” ” 90. Telegrafverket 1961. Oslo 1962.
- ” ” 92. Norges bergverksdrift 1961. Oslo 1962.

Landbrukets priscentral

Landbrukets priser i 1961. Oslo 1962.

Ministry of finance

The national budget of Norway 1963. Oslo 1962.

Oslo trygdekasse

Årsberetning 1960. Oversiktstabeller 1936—1960. Oslo 1961.

Kommunens statistiske kontor for Bergen

Statistisk årbok for Bergen 1961. Bergen 1962.

Oslo kommunes statistiske kontor

Statistisk årbok for Oslo 1961. Oslo 1962.

Pakistan*Central statistical office*

Statistical Pocket-Book of Pakistan 1962. Karachi 1962.

Peru*Banco central de reserva del Perú*

Renta nacional del Perú 1942—1959. Lima 1961.

Portugali — Portugal*Instituto nacional de estatística*

Anuário demográfico 1961. Lisb. 1962.

Anuário estatístico das contribuições e impostos 1961. Lisb. 1962.

Anuário estatístico do ultramar 1960. Lisb. 1962.

Comércio externo 1961. Vol. I, II. Lisb. 1962.

Estatística agrícola 1960. Lisb. 1961.

Estatística da educação 1960—1961. Lisb. 1962.

Estatística da organização corporativa e previdência social 1960. Lisb. 1961.

Estatística das sociedades 1960. Lisb. 1962.

Estatística industrial 1961. Lisb. 1962.

Estatísticas financeiras 1961. Lisb. 1962.

O inquérito industrial 1957—1959. Lisb. 1962.

Puola — Polen*Główny urząd statystyczny*

Concise statistical yearbook of Poland 1962. Warsz. 1962.

Mały rocznik statystyczny 1962. Warsz. 1962.

Petit annuaire statistique de la Pologne 1962. Warsz. 1962.

Polska w liczbach 1944—1961. Warsz. 1962.

- Spis powszechny z dnia 6 grudnia 1960 r. Warsz. 1962.
- Statystyka handlu wewnętrznego 1958. Warsz. 1961.
- Statystyka handlu zagranicznego 1960, 1961. Warsz. 1962.
- Statystyka przemysłu 1960. Warsz. 1962.
- Statystyka szkolnictwa 1959/60, 1960/61. Warsz. 1961, 1962.

Ranska — Frankrike*Institut national de la statistique et des études économiques*

Annuaire statistique de la France 1961. Paris 1961.

Recensement général de la population de la nouvelle Calédonie 1956. Paris 1962.

Ministère des finances et des affaires économiques

Le budget de 1962. Paris 1962.

Ministère des travaux publics et des transports

Statistique annuelle de la navigation intérieure par courants de trafic 1960. Paris 1962.

Statistique annuelle de la navigation intérieure par sections de voies navigables 1961. Paris 1962.

Romania — Rumänien*Diracția centrală de statistică*

Anuarul statistic al R.P.R. 1962. Bucur. 1962.

Statistical yearbook of the R.P.R. 1962. (Translation of texts). Bucur. 1962.

Dezvoltarea agriculturii 1961. Bucur. 1961.

Rumanian statistical pocket book 1962. Bucur. 1962.

Ruotsi — Sverige*Statistiska centralbyrån*

Arbetsordning. Sthlm. 1962.

Förslag till anslagsaskanden för budgetåret 1963/64. Sthlm. 1962.

Sveriges officiella statistik

Allmän hälso- och sjukvård 1960. Sthlm. 1962.

Allmänna sjukkassor 1960. Sthlm. 1962.

Befolkningsrörelsen 1960. Sthlm. 1962.

Bergshantering 1959. Sthlm. 1962.

Bostadsbyggandet 1959 och 1960. Sthlm. 1962.

Brott som kommit till polisens kännedom 1960. Sthlm. 1962.

Domstolarnas och de exekutiva myndigheternas verksamhet 1957 och 1958. Sthlm. 1961.

Domänverket 1960. Sthlm. 1961.

Dödsorsaker 1960. Sthlm. 1962.

Enskilda försäkringsanstalter 1960. Sthlm. 1962.

Fiske 1960. Sthlm. 1962.

Folkmängden inom administrativa områden den 31 december 1961. Sthlm. 1962.

Folkräkningen den 1. november 1960, IV, V. Sthlm. 1962.

Företagens intäkter, kostnader och vinster år 1960. Sthlm. 1962.

Hälso- och sjukvård vid försvaret år 1960. Sthlm. 1962.

Högre studier 1959/60. Sthlm. 1962.

Indirekt beskattning m.m. 1960. Sthlm. 1962.

Jordbruk och boskapsskötsel 1961. Sthlm. 1962.

Kommunernas finanser år 1959. Sthlm. 1962.

Konsumtpriser och indexberäkningar år 1961. Sthlm. 1962.

Kooperativ verksamhet 1960. Sthlm. 1962.

Kriminalvården 1961. Sthlm. 1962.
 Löner 1960. Del I, II. Sthlm. 1962.
 Riksförsäkringsanstalten 1/1 1960—30/6 1961. Sthlm. 1961.
 Samhällets barnavård 1960. Sthlm. 1962.
 Sjöfart 1959. Sthlm. 1961.
 Skattotaxeringarna samt fördelningen av inkomst och förmögenhet 1961. Sthlm. 1962.
 Socialhjälpen 1960. Sthlm. 1962.
 Sparbankerna år 1960. Sthlm. 1962.
 Statens vattenfallsverk 1961. Sthlm. 1962.
 Sveriges järnvägar 1960. Sthlm. 1962.
 Televerket 1/7 1960—30/6 1961. Sthlm. 1962.
 Understödsföreningar 1960. Sthlm. 1962.
 Yrkesskador år 1959. Sthlm. 1961.
 Årsväxten 1961. Sthlm. 1962.
Ministry of finance
 The Swedish budget for the fiscal year 1962/63. A summary of the finance bill. Sthlm. 1962.
Riksgäldskontorets finansbyrå
 Budgetåret 1960/61. Årsbok. Sthlm. 1962.
Riksrevisionsverket
 Budgetredovisning för budgetåret 1961/62. Sthlm. 1962.
 Utdrag ur rikshuvudboken för budgetåret 1961/62. Sthlm. 1962.
 Årsbok 1962. Sthlm. 1962.
Sveriges riksbank
 Årsbok 1961. Sthlm. 1962.
Drätselkammarens statistik- och utredningskontor
 Statistisk årsbok för Linköping 1962. Linköping 1962.
Stockholms stads statistiska kontor
 Allmänna val i Stockholm 1960. Sthlm. 1961.
 Arbetslöshetshjälpen i Stockholm 1960. Sthlm. 1962.
 Statistisk årsbok för Stockholms stad 1961. Sthlm. 1962.
 Stockholms kommunalkalender 1962. Sthlm. 1962.
 Stockholms stads hälsovård jämte översikt av befolkningsrörelsen 1960. Sthlm. 1962.
 Stockholms stads sjukvård 1960. Sthlm. 1962.
 Stockholms stads socialhjälp 1960. Sthlm. 1962.

Sveitsi — Schweiz

Eidgenössisches statistisches Amt
 Statistisches Jahrbuch der Schweiz 1962. Basel 1962.
 Bevölkerungsbewegung in der Schweiz 1958, 1959. Bern 1962.
 Bundessubventionen und Anteile der Kantone an Bundeseinnahmen 1960. Bern 1962.
 Die Studierenden an Schweizerischen Hochschulen 1959/60. Bern 1961.
 IV. Eidgenössische Betriebszählung 25. August 1955. Band 8, 9, 10. Bern 1961, 1962.
 Eidgenössische Volkszählung 1960. Band 1. Wohnbevölkerung der Gemeinden 1850—1960. Bern 1961.
 Finanzen und Steuern von Bund, Kantonen und Gemeinden 1960/61. Bern 1962.
 Nationalratswahlen 1959. Bern 1961.
 Nutztierbestand 1961. Bern 1962.
 Schweizerische Forststatistik 1958. Bern 1961.
 Steuerbelastung in der Schweiz 1961. Bern 1962.
Eidgenössisches Versicherungsamt
 Die privaten Versicherungsunternehmen in der Schweiz 1960. Bern 1962.

Statistisches Amt der Stadt Zürich
 Statistisches Jahrbuch der Stadt Zürich 1961. Zürich 1962.
 Statistik der Frauenarbeit. Heft 66. Zürich 1962.

Tanska — Danmark

Statistiske departement
 Statistisk årbok 1961. Khvn. 1962.
Statistiske meddelelser 1962
 Arbejdsløsheden 1961. Khvn. 1962.
 Befolkningens bevægelser 1960. Khvn. 1962.
 Danmarks skibe og skibsfart 1960. Khvn. 1962.
 Ejendoms- og personbeskatningen i skatteåret 1961/62. Khvn. 1962.
 Ejendomssalg 1961. Khvn. 1962.
 Faærdsselsuheld 1960. Khvn. 1962.
 Folkemaengden 26. september 1960 og Danmarks administrative inddeling. Khvn. 1962.
 Gartneri, erhvervsmaesigt havebrug og frugtavl 1960. Khvn. 1962.
 Indkomst- og formueaensættelserne til Staten for skatteåret 1960/61. Khvn. 1962.
 Industriel produktionsstatistik 1960. Khvn. 1962.
 Kriminalstatistik 1959. Khvn. 1962.
 Landbrugsstatistik 1961. Khvn. 1962.
 Lønmodtagerindkomster. Fordeling og sammensætning. Khvn. 1962.
 Arsløsheden 1960/61. Khvn. 1962.
Boligministeriet
 Byggevirksohmheden 1961. Khvn. 1962.
Danske statsbaner
 Årsberetning 1. april 1960 til 31. marts 1961. Aarh. 1961.
Direktoratet for Faængselsvaesenet
 Beretning om faængselsvaesenet i Danmark 1959. Nyborg 1961.
Industriforeningen i København
 Dansk industrieretning for året 1960. Khvn. 1962.
 Årsberetning 1961. Khvn. 1962.
Københavns magistrat
 Forsørgelsesvaesenet i København 1960—1961. Khvn. 1962.
Københavns statistiske kontor
 Københavns kommunalkalender 1962. Khvn. 1962.
 Statistisk årbok 1961. Khvn. 1962.
Overborgmesterens foranstaltning
 Staden Københavns regnskab og beretning 1960—1961. Khvn. 1961.
Sundhedsstyrelsen
 Dødsårsagerne i kongeriget Danmark 1960. Khvn. 1962.
Vejdirektoratet
 Trafikrapport for 1960. Khvn. 1962.

Tšekkoslovakia — Tjecoslovakien

Ústřední úřad státní kontroly a statistiky
 Statistická ročenka ČSSR 1962. Praha 1962.
Foreign trade publicity corporation
 Facts on Czechoslovak foreign trade. Turnov 1962.

Tunisia — Tunisien

Service des statistiques
 Annuaire statistique de la Tunisie 1960. Tunis 1962.
Secrétariat d'Etat au plan et aux finances
 Recensement des activités industrielles 1957—1958—1959—1960. Tunis 1961.

Unkari — Ungern

Központi statisztikai hivatal

Statisztikai évkönyv 1960. Budap. 1961.

A nemzeti jövedelem és a lakosság életkörülményei a hároméves terv időszakában. Budap. 1961.

A nők helyzete a munkahelyen és otthon. Budap. 1962.

Budapest statisztikai évkönyve 1961. Budap. 1961.

Építőipari adatok 1958—1960. Budap. 1962.

1960 évi népszámlálás 3. f, g, h, i, j, k, l, m, n, o, p, r. Budap. 1962.

Háztartásstatisztika 1960. Budap. 1961.

Iparstatisztikai zsebkönyv. Budap. 1962.

Magyarország népesedése. Budap. 1962.

Mezőgazdasági áralakulás 1957—1960. Budap. 1962.

Mezőgazdasági statisztikai zsebkönyv 1962. Budap. 1962.

Statistical pocket book of Hungary 1962. Budap. 1962.

Hungarian central statistical office

Women in employment and at home (English supplement). Budap. 1962.

Erikoisalojen julkaisuja—Publikationer från speciella områden—Publications from special branches

American bureau of metal statistics

Year book 1961. New York 1962.

Bankinspektøren

Beretning om de danske bankers virksomhed i året 1961. Kbhvn. 1961.

Bureau international de l'union postale universelle

Statistique réduite des services postaux 1960. Berne 1962.

Committee for whaling statistics

International whaling statistics XLVII, XLVIII. Oslo 1962.

Finansdepartementet

Finansplan för budgetåret 1962/63 samt preliminär nationalbudget för år 1962. (S.O.U. 1962: 8) Sthlm. 1962.
Reviderad nationalbudget för år 1962. (S.O.U. 1962: 25) Sthlm. 1962.

General agreement on tariffs and trade (GATT)

Activities of GATT 1961/62. Geneva 1962.

International trade 1961. Geneva 1962.

Proceedings of the meeting of ministers (27—30 November 1961). Geneva 1962.

Industriens utredningsinstitut

Verksamhetsåret 1961. Upps. 1962.

International bank for reconstruction and development

Annual report 1961—1962. Wash. 1962.

International development association

Annual report 1961—62. Wash. 1962.

International finance corporation

Annual report 1961—1962. Wash. 1962.

International institute for land reclamation and improvement

Annual report 1961. Wagen. 1962.

International labour office (ILO)

Year book of labour statistics 1961. Geneva 1961.

International monetary fund

Balance of payments manual 1960, 1961. Wash. 1962.

International statistical institute

Cultural and sports statistics 1951—1957. Tables. (International statistics of large towns Vol. E —1). The Hague 1962.

New York tuberculosis and health association

Tuberculosis in New York city 1960. New York 1961.

Social science research council

Annual report 1960—1961. New York 1961.

Svenska handelsbanken

Årsredovisning 1961. Sthlm. 1962.

Sveriges ekonomi 1961. Sthlm. 1962.

Sveriges meteorologiska och hydrologiska institut

Meteorologiska iakttagelser i Sverige 1953. Sthlm. 1961.

Årsbok 1960. Sthlm. 1962.

Sydsvenska geografiska sällskapet

Svensk geografisk årsbok 1961. Lund 1961.

Tobacco manufacturers' standing committee

Statistics of smoking in the United Kingdom. Lond. 1962.

United nations. Statistical office

Demographic yearbook 1961. New York 1962.

Statistical yearbook 1961. New York 1962.

Yearbook of international trade statistics 1960. New York 1962.

Yearbook of national accounts statistics 1961. New York 1962.

Department of economic and social affairs

Demographic aspects of manpower. Report I, Sex and age patterns of participation in economic activities. New York 1962.

Mysore population study (Population studies N:o 34). New York 1962.

Provisional suggestions for national programmes of analysis of population census data as an aid to planning and policy-making. New York 1962.

Economic commission for Europe (ECE)

Annual bulletin of gas statistics for Europe 1961. Geneva 1962.

Annual bulletin of transport statistics for Europe 1960. Geneva 1962.

Economic survey of Europe in 1961. Part I. The European economy in 1961. Geneva 1962.

The rural housing situation in Europe. Geneva 1962.

Food and agriculture organization (FAO)

Price of agricultural products and fertilizers in Europe 1960/1961. Geneva 1962.

Production yearbook 1961. Roma 1962.

Trade yearbook 1961. Roma 1962.

Vuoden 1959 väestöennusteen oikaisu vuoden 1960 väestönlaskennan perusteella

The 1959 population prognosis corrected on the basis of the 1960 population census

Nyt käytettävissä olevat tiedot väestön jakaantumisesta syntymävuoden ja sukupuolen mukaan väestölaskennassa 31. 12. 1960 ovat tehneet mahdolliseksi väestölaskennan väestömäärien perusteella eräissä suhteissa korjata vuonna 1959 Tilastokatsausten numerossa 4 julkaistua väestöennustetta.

Vuoden 1959 väestöennusteen lähtökohtana oli maassa asuva väestö 31. 12. 1956, josta vähennettiin 30 000 henkeä muihin pohjoismaihin, lähinnä Ruotsiin, suuntautuneen „kätkeyn” siirtolaisuuden huomioonottamiseksi. Täten oikaistun väestön yksivuotisloukat ennakoitiin kalenterivuosittain 31. 12. 1975 saakka erikoishedelmällisyyslukuista, kuolemanvaaroista, nettosiirtolaisuudesta sekä maaseudun ja asutuskeskusten välisestä muuttoliikkeestä tehtyjen oletusten mukaisesti.

Vuonna 1956 ja sitä ennen syntyneissä vuosiluokissa voi väestölaskennan ja ennusteen mukaisen yksivuotisloukan välinen erotus johtua seuraavista seikoista:

- 1) Virheet lähtökohtavuoden väkiluvun korjauksessa.
- 2) Virheet kuolemanvaarojen kehityksen ennustamisessa.
- 3) Virheellinen nettosiirtolaisuuden ennustaminen.
- 4) Tilaston tuotantovirheet.
- 5) Jokin edellälueteltujen virhetekijöiden yhdistelmä.

Jonkinlaisen käsityksen tilastotuotannon virheiden merkityksestä saa seuraavasta yhdistelmästä.

	Miehiä	Naisia	Yhteensä
1) Vuonna 1960 elävänä syntyneitä väestötilaston mukaan ¹⁾	42 028	40 101	82 129
2) Vuonna 1960 elävänä syntyneistä samana vuonna kuolleita väestötilaston mukaan ¹⁾	838	601	1 439
3) 1)—2)	41 190	39 500	80 690
4) Vuonna 1960 syntyneistä elossa vuoden lopussa väestölaskennan mukaan	40 354	38 795	79 149
5) 3)—4)	836	705	1 541
6) 5) %:na 4):stä	2.1	1.8	1.9

Koska on epätodennäköistä, että vuoden 1960 siirtolaisuudella olisi mainittavaa vaikutusta kohdassa 5 esiintyvään erotukseen, on uskottavaa, että se oleellisesti johtuu tässä vaikuttavien tilastojen, siis syntyneisyys-, kuolleisuus- ja väestölaskentatilastojen tuotantovirheistä.

¹⁾ SVT VI A: 119.

Korrigering av 1959 års befolkningsprognos på basen av 1960 års folkräkning

Då uppgifter nu föreligger om befolkningens fördelning efter födelseår och kön vid folkräkningen 31. 12. 1960, har det varit möjligt att på basen av folkräkningens folkmängder i vissa avseenden korrigera den år 1959 i Statistiska översikter no 4 publicerade befolkningsprognosen.

1959 års befolkningsprognos utgick från den i riket bosatta befolkningen 31. 12. 1956, som minskades med 30 000 personer avseende den „dolda” emigrationen till de övriga nordiska länderna, speciellt Sverige. Den sålunda korrigerade befolkningens ettårsåldersklasser framskrevs i enlighet med antaganden om specifika fruktsamhetstal, dödsrisker, nettoemigration och flyttningsrörelse mellan landsbygd och befolkningscentra ett kalenderår i sänder fram till 31. 12. 1975.

I fråga om de årsklasser som är födda 1956 eller tidigare kan differensen mellan en ettårsklass enligt folkräkningen och prognosen bero på följande omständigheter.

- 1) Oriktigheter i korrigeringen av utgångsårets folkmängd.
- 2) Oriktigheter i prognosen beträffande dödsriskernas utveckling.
- 3) Oriktig nettoemigrationsprognos.
- 4) Defekter i statistikproduktionen.
- 5) Någon kombination av ovan uppräknade felproducerande faktorer.

En viss uppfattning av betydelsen av defekter i statistikproduktionen kan man få av följande sammanställning.

	Män	Kvinnor	Summa
1) År 1960 levande födda enligt befolkningsstatistiken ¹⁾ ..	42 028	40 101	82 129
2) År 1960 levande födda vilka dött år 1960 enligt befolkningsstatistiken ¹⁾ ..	838	601	1 439
3) 1)—2)	41 190	39 500	80 690
4) År 1960 födda kvarlevande vid årets slut enligt folkräkningen	40 354	38 795	79 149
5) 3)—4)	836	705	1 541
6) 5) i % av 4)	2.1	1.8	1.9

Då det är osannolikt att emigrationen år 1960 skulle förklara någon större del av differensen i punkt 5 ovan, är det troligt att den väsentligen beror på defekter i produktionen av de här relevanta statistikerna d.v.s. födelse-, dödlighets- och folkräkningsstatistiken.

¹⁾ FOS VI A: 119.

Taulussa A esitetään väestölaskennan väestömäärä, ennusteen väestömäärä, niiden välinen erotus sekä erotus prosenttina väestölaskennan väestömäärästä viisivuotiskäryhmittäin, miehet ja naiset erikseen.

Av tabel A framgår folkräkningsfolkmängden, prognosfolkmängden, differensen mellan dem samt differensen i procent av folkräkningsfolkmängden efter femårsåldersgrupper skilt för män och kvinnor.

A. Väkiluku väestölaskennan ja ennusteen mukaan, näiden erotus sekä tämä erotus %:na väestölaskenta-väestöstä viisivuotiskäryhmittäin erikseen miesten ja naisten osalta
Folkräkningsfolkmängden, prognosfolkmängden, differensen mellan dem samt differensen i % av folkräkningsfolkmängden efter femårsåldersgrupper skilt för män och kvinnor
Census population and population by prognosis, difference between them and this difference per cent of the census population by five-year age groups, separately for males and females

Ikä — Alder Age	Miehet — Män — Males 31. 12. 1960				Naiset — Kvinnor — Females 31. 12. 1960			
	Väestölask. mukaan ¹⁾ Enligt folk- räkningen ¹⁾ By census ¹⁾	Ennusteen mukaan Enligt prog- nosen By prognosis	Erotus Differens Difference	Erotus %:na ²⁾ Differensen i % ²⁾ Difference per cent ²⁾	Väestölask. mukaan ¹⁾ Enligt folk- räkningen ¹⁾ By census ¹⁾	Ennusteen mukaan Enligt prog- nosen By prognosis	Erotus Differens Difference	Erotus %:na ²⁾ Differensen i % ²⁾ Difference per cent ²⁾
0—4	208 481	215 258	-6 777	-3.3	199 971	206 304	-6 333	-3.2
5—9	223 867	222 303	+1 564	+0.7	215 393	213 876	+1 517	+0.7
10—14	250 890	250 260	+ 630	+0.3	241 078	240 737	+ 341	+0.1
15—19	189 422	189 575	- 153	-0.1	182 915	181 557	+1 358	+0.7
20—24	159 023	162 759	-3 736	-2.3	153 578	157 985	-4 407	-2.9
25—29	147 919	148 583	- 664	-0.4	141 402	145 182	-3 780	-2.7
30—34	155 306	152 588	+2 718	+1.8	153 179	153 917	- 738	-0.5
35—39	140 031	138 124	+1 907	+1.4	154 372	154 110	+ 262	+0.2
40—44	117 343	115 493	+1 850	+1.6	138 739	138 118	+ 621	+0.4
45—49	126 534	125 153	+1 381	+1.1	146 673	146 246	+ 427	+0.3
50—54	124 875	123 907	+ 968	+0.8	145 640	145 188	+ 452	+0.3
55—59	100 401	99 670	+ 731	+0.7	122 448	122 140	+ 308	+0.3
60—64	75 560	75 576	- 16	-0.0	102 697	102 606	+ 91	+0.1
65—69	53 109	52 775	+ 334	+0.6	78 428	78 100	+ 328	+0.4
70—74	35 652	35 417	+ 235	+0.7	60 440	59 874	+ 566	+0.9
75—79	20 593	20 252	+ 341	+1.7	38 799	38 310	+ 489	+1.3
80—84	9 510	9 320	+ 190	+2.0	19 481	19 234	+ 247	+1.3
85—	3 749	3 682	+ 67	+1.8	8 717	8 194	+ 523	+6.0

¹⁾ Ryhmään »tuntematon ikä» kuuluvat on jaettu viisivuotiskäryhmillä.
 Gruppen »okänd ålder» har fördelats på femårsåldersgrupperna.
The group »age unknown» has been distributed among the five-year age groups.

²⁾ Väestölaskenta-väestöstä.
 Av folkräkningsfolkmängden.
Of census population.

Niinkuin näkyy, ovat virheet ennusteessa väestölaskentaan verrattuna suurin piirtein samaa suhteellista suuruusluokkaa kuin edellämainitut erotukset 0-vuotiaitten luvuissa väestömuutostilaston ja väestölaskennan mukaan 31.12.1960.

Koska ennusteen virheet tuntuvat näinollen suhteellisen vähäpätöisiltä sekä sinänsä että verrattuna niihin virheisiin, joita tilaston tuotannossa käytännöllisesti katsoen aina syntyy, ei mitään monimutkaisempaa korjausmenetelmää ole pidetty aiheellisenä; tähän vaikuttaa lisäksi se, että Tilastollinen päätoimisto valmistaa uutta ennustetta, joka on tarkoitus saada valmiiksi vuoden 1963 aikana. Tämän vuoksi on valittu korjausmenetelmä, jossa selviydytään suhteellisen yksinkertaisin laskutoimituksin.

Jokaisen syntymävuosiluokan väestölaskennan mukaisen ja ennusteen mukaisen väestömäärän erotus on laskettu. Merkittävään d_y vuonna y syntyneiden tätä erotusta ja P_y^t llä ennusteen väestömäärää vastaavassa syntymävuosiluokassa 31.12. vuonna t . Oikaistu ennusteen väestömäärä C_y^t on yhtä kuin $P_y^t + d_y$. Laskelma on tehty erikseen miehistä ja naisista.

Vuosina 1961—75 syntyneiden väestömääräennusteet on oikaistu seuraavalla tavalla: 0-vuotiaiden väestölaskennan mukainen lukumäärä on jaettu vastaavalla ennusteen mukaisella väestömäärällä. Näin saatu kerroin on kerrottu 0-vuotiaiden lukumäärällä jokaisena vuodenvaihteena en-

Som synes är felen i prognosen jämförd med folkräkningen av i stort sett samma relativa storleksklass som ovanberörda differenser mellan antalen 0-åringar 31.12.1960 enligt befolkningsrörelsestatistiken och enligt folkräkningen.

Emedan prognosens fel sålunda synes relativt obetydliga såväl i och för sig som jämförda med de fel produktionen av statistik praktiskt taget alltid är behäftad med, har ett mer invecklat korrektionsförfarande inte ansetts vara påkallat; därtill kommer att Statistiska centralbyrån förbereder en ny prognos som är avsedd att bli färdig under år 1963. Därför har ett korrektionsförfarande som leder till relativt enkla räkningar valts.

För varje födelseårsklass har differensen mellan folkräkningsfolkmängden och prognosfolkmängden uträknats. Låt d_y beteckna denna differens för de år y födda och låt P_y^t beteckna prognosfolkmängden i motsvarande födelsekull 31.12. år t . Den korrigerade prognosfolkmängden C_y^t är lika med $P_y^t + d_y$. Uträkningen har gjorts skilt för män och kvinnor.

Prognosfolkmängderna för de åren 1961—75 födda har korrigerats på följande sätt: Antalet 0-åringar enligt folkräkningen har dividerats med motsvarande folkmängd enligt prognosen. Den så erhållna koefficienten har multiplicerats med antalet 0-åringar vid varje årsskifte under

B. Vuoden 1959 väestöennusteen vuoden 1960 väestölaskennan perusteella korjatut väkiluvut vuosina 1961—1975 ikäryhmän ja sukupuolen 1959 års prognosfolkmängder för åren 1961—1975, korrigerade på basen av 1960 års folkräkning, efter åldersgrupp och kön. Talen Populations of the 1959 prognosis for the years 1961—1975, corrected on the basis of the 1960 census populations, by age group and

Ikä — Alder Age	1961		1962		1963		1964	
	M	N	M	N	M	N	M	N
0—4	204 432	196 440	201 974	194 495	202 050	194 437	201 622	194 088
5—9	222 406	213 946	218 177	209 741	213 703	205 701	210 484	202 011
10—14	245 066	235 356	239 901	230 345	232 715	223 346	226 642	218 451
15—19	198 466	191 669	220 736	212 815	236 129	227 687	248 142	238 672
20—24	169 802	164 096	166 828	161 666	168 296	163 491	170 913	165 930
25—29	146 504	140 615	147 602	141 555	152 754	146 510	157 437	151 407
30—34	154 929	151 585	153 459	149 707	148 937	144 868	145 862	141 362
35—39	143 057	153 079	146 202	152 210	148 538	151 150	150 516	151 305
40—44	120 674	142 408	123 050	144 581	127 017	147 339	134 433	153 658
45—49	121 924	143 453	118 070	140 126	116 076	138 963	110 690	132 752
50—54	126 449	146 775	127 037	147 797	125 893	147 253	123 643	145 959
55—59	103 145	126 015	106 553	130 008	109 786	134 144	112 823	137 287
60—64	79 326	105 823	82 553	109 135	84 673	110 189	87 668	113 197
65—69	54 079	80 237	55 674	82 672	58 584	87 248	61 028	90 703
70—74	36 754	61 653	37 250	61 935	37 508	61 595	38 501	62 893
75—79	21 406	40 517	22 105	41 608	22 807	42 928	23 055	43 372
80—84	9 555	19 712	9 846	20 563	10 217	21 427	10 633	22 186
85—	3 808	8 621	4 027	9 054	4 129	9 344	4 284	9 694
Yhteensä — Summa—Total	2 161 782	2 322 000	2 181 044	2 340 013	2 199 812	2 357 620	2 218 376	2 374 927

Ikä — Alder Age	1969		1970		1971	
	M	N	M	N	M	N
0—4	213 801	205 546	218 119	209 689	222 120	213 621
5—9	199 937	192 818	200 829	193 625	202 317	194 885
10—14	208 848	200 643	205 036	197 286	201 075	193 773
15—19	225 378	217 501	220 929	213 043	219 492	211 614
20—24	246 021	236 993	247 371	238 371	241 626	232 690
25—29	167 409	163 071	183 941	178 446	192 948	187 188
30—34	153 305	148 779	151 386	148 066	162 044	158 527
35—39	142 532	139 194	140 491	136 626	139 141	135 873
40—44	147 053	149 265	148 327	148 858	148 005	147 310
45—49	130 275	151 241	132 392	149 846	135 400	148 624
50—54	105 530	129 755	108 216	133 370	111 478	137 011
55—59	115 306	141 236	112 237	138 569	108 312	135 626
60—64	101 819	130 498	104 666	133 683	106 288	134 879
65—69	74 105	103 127	76 046	105 651	78 493	109 113
70—74	46 443	76 023	48 197	78 113	51 001	80 647
75—79	25 885	46 204	26 976	48 039	27 627	49 648
80—84	12 489	25 786	12 785	26 196	13 428	27 002
85—	5 190	11 932	5 385	12 247	5 673	12 947
Yhteensä — Summa—Total	2 321 326	2 469 612	2 343 329	2 489 724	2 366 468	2 510 978

nustekauden aikana. Merkittävään tätä kerrointa g :llä. Vuosiluokan 0 oikaistu ennusteväkiluku 31. 12 vuonna t on näinollen $g P_t^t$. Tämän jälkeen on laskettu erotus $P_t^t - g P_t^t$ ja sitä käytetty vuonna t syntyneiden ennusteväkiluvun korjaamiseen seuraavina vuodenvaihteina samalla tavalla kuin erotusta d_t käytettiin edellä vuonna 1960 tai sitä aikaisemmin syntyneiden ennusteväkilukujen korjaamiseen. Laskelmat on tehty erikseen miehistä ja naisista. 85-vuotiaiden ja sitä vanhempien ikäluokkien ennusteväkilukuja ei ole korjattu.

prognosperioden. Låt g beteckna denna koefficient. Den korrigerade prognosfolkmängden i åldersklassen 0 år 31. 12. är t år sålunda $g P_t^t$. Därefter har differensen $P_t^t - g P_t^t$ uträknats och använts för korrigerings av prognosfolkmängden år t födda vid senare årsskiftet på samma sätt som differensen d_t ovan användes för korrigerings av prognosfolkmängderna för de år 1960 eller tidigare födda. Uträkningen har gjorts skilt för män och kvinnor. Prognosfolkmängden i åldersklasserna 85 år och över har inte korrigerats.

puolen mukaan. Luvut tarkoittavat tilannetta 31. 12. (Ikäryhmän 85- vuotta lukuja ei ole korjattu)
avser situationen 31. 12. (Folkmängderna i åldersgruppen 85- år har icke korrigerats)
sex. The numbers refer to the state on 31 December. (The populations in age group 85- have not been corrected)

1965		1966		1967		1968	
M	N	M	N	M	N	M	N
202 479	194 868	203 872	196 134	206 219	198 379	209 745	201 656
206 657	198 645	202 690	195 130	200 247	193 194	200 343	193 153
222 171	213 976	220 723	212 542	216 513	208 353	212 053	204 322
249 484	240 048	243 698	234 345	238 568	229 354	231 418	222 378
187 526	181 342	196 570	190 096	218 736	211 192	234 064	226 030
155 483	150 694	166 210	161 187	163 285	158 786	164 777	160 620
143 777	138 762	142 401	137 998	143 512	138 948	148 643	143 891
151 766	150 875	151 426	149 308	150 000	147 459	145 549	142 663
136 537	152 216	139 571	150 960	142 715	150 119	145 066	149 090
113 349	136 362	116 681	140 037	119 070	142 221	123 013	144 986
120 243	143 142	115 965	140 060	112 401	136 853	110 609	135 784
115 772	140 510	117 432	141 710	118 177	142 841	117 255	142 398
89 740	115 839	92 444	119 395	95 722	123 312	98 856	127 366
63 105	93 017	66 462	95 959	69 346	99 086	71 338	100 191
40 067	65 209	40 905	66 941	42 184	69 099	44 500	73 050
23 445	43 872	24 319	44 904	24 822	45 275	25 114	45 130
10 962	22 599	11 469	23 764	11 880	24 468	12 334	25 430
4 420	10 013	4 534	10 317	4 747	10 845	4 961	11 389
2 236 983	2 391 989	2 257 372	2 410 787	2 278 144	2 429 784	2 299 638	2 449 527

1972		1973		1974		1975	
M	N	M	N	M	N	M	N
225 657	217 009	228 573	219 802	230 876	222 004	232 584	223 635
204 656	197 121	208 073	200 390	212 119	204 276	216 438	208 423
198 638	191 838	198 739	191 800	198 338	191 467	199 234	192 273
215 299	207 433	210 848	203 407	207 650	199 735	203 848	196 383
236 540	227 719	229 444	220 773	223 449	215 917	219 027	211 477
214 970	208 218	230 203	223 011	242 086	233 937	243 443	235 309
159 160	156 139	160 660	157 980	163 294	160 444	179 715	175 786
140 248	136 823	145 340	141 747	149 966	146 611	148 070	145 913
146 611	145 481	142 227	140 724	139 264	137 283	137 263	134 742
138 497	147 804	140 831	146 802	142 795	146 989	144 073	146 601
113 829	139 191	117 677	141 935	124 661	148 055	126 743	146 705
105 065	132 558	103 482	131 575	98 768	125 727	101 414	129 307
107 088	136 041	106 318	135 660	104 641	134 616	101 914	132 103
81 420	112 813	84 230	116 596	86 907	119 566	89 421	122 529
53 391	83 414	55 046	84 495	57 367	87 181	58 983	89 472
28 536	51 378	30 208	54 447	31 605	56 745	32 988	58 412
13 902	27 425	14 176	27 406	14 702	28 188	15 318	29 431
6 016	13 679	6 319	14 327	6 540	14 719	6 752	15 067
2 389 523	2 532 084	2 412 394	2 552 877	2 435 028	2 573 460	2 457 228	2 593 568

Ennen väestölaskentahetkeä syntyneiden suhteen vastaa tässä käytetty oikaisumenettely lähinnä olettamusta, että ennusteiden virheet johtuvat yksinomaan lähtökohtavuoden väestömäärän oikaisuvirheistä sekä virheellisistä erikoisshedelmällisyysluvuista; todennäköisintä kuitenkin on, että kaikki edelläluetellut virheitä aikaansaavat tekijät ovat olleet vaikuttamassa.

Oikaisujen tulokset esitetään taulussa B.

För de före folkräkningsögonblicket födda motsvarar det här använda korrektionsförfarandet närmast antagandet att felen i prognosen beror enbart på oriktigheter i i korrigeringen av utgångsarets befolkning samt oriktiga specifika fruktsamhetstal; det sannolikaste är dock att samtliga ovanuppräknade felproducerande faktorer varit verksamma.

Resultatet av korrigeringen framgår av tabell B.

Tor Hartman

Arvioidut väkiluvut 1. 1. 1963

Uppskattning av folkmängden 1. 1. 1963

Estimated population at 1 January 1963

Väkilukuihin vuoden 1961 päättyessä on tehty vuoden 1962 aikana tapahtuneet muutokset, jotka tammi—marraskuun osalta perustuvat rekisteriviranomaisilta saapuneisiin tietoihin ja joulukuun osalta arvioon

Folkmängden vid utgången av år 1961 har ökats eller minskats med folkmängdsförändringarna år 1962. Uppgifterna om folkmängdsförändringen år 1962 baserar sig för månaderna januari—november på rapporter från befolkningsregistren och för december på en uppskattning

	Väkiluku Folkmängd Population	Väkiluvun arvioitu muutos (+ tai —) ¹⁾ Beräknad folk- mängdsförändring (+ eller —) ¹⁾ Increase (+) or decrease (—)		Väkiluku Folkmängd Population	Väkiluvun arvioitu muutos (+ tai —) ¹⁾ Beräknad folk- mängdsförändring (+ eller —) ¹⁾ Increase (+) or decrease (—)
Koko maa — Hela riket —			Kristiinank. — Kristinestad ..	2 707	— 11
<i>Whole country</i>	4 523 065	+ 35 995	Kaskinen — Kaskö	1 492	+ 6
Kaupungit — Städer — 1st cl.			Uusikaarlepyy — Nykarleby ..	1 124	+ 69
<i>towns</i>	1 576 847	+ 43 147	Kauppalat — Köpingar — 2nd		
Helsinki — Helsingfors	477 062	+ 12 679	<i>cl. towns</i>	286 528	+ 6 353
Tampere — Tammerfors	133 406	+ 3 040	Espoo — Esbo	64 130	+ 3 621
Turku — Åbo	130 844	+ 3 351	Imatra	34 363	+ 437
Lahti	72 245	+ 2 657	Karhula	22 693	+ 222
Oulu — Uleåborg	63 607	+ 2 545	Kuusankoski	22 090	+ 158
Pori — Björneborg	57 229	+ 1 610	Nokia	18 340	+ 73
Kuopio	47 598	+ 1 236	Järvenpää	13 140	+ 582
Vaasa — Vasa	44 436	+ 768	Lauritsala	11 922	+ 131
Jyväskylä	43 638	+ 2 030	Forssa	11 023	+ 112
Kotka	31 158	+ 396	Kerava — Kervo	10 461	+ 290
Joensuu	29 541	+ 684	Lohja — Lojo	9 477	+ 147
Kemi	29 376	+ 772	Äänekoski	7 420	+ 95
Hämeenlinna — Tavastehus ..	29 159	+ 458	Toijala	7 098	+ 100
Rovaniemi	23 199	+ 907	Mänttä	6 873	— 49
Varkaus	23 182	+ 276	Parainen — Pargas	6 566	+ 98
Rauma	22 481	+ 388	Loimaa	6 089	— 18
Lappeenranta — Villmanstrand	22 432	+ 411	Kemijärvi	5 272	+ 63
Hyvinkää — Hyvinge	21 504	+ 727	Suolahti	5 056	+ 16
Mikkeli — S:t Michel	21 074	+ 670	Karkkila	5 027	+ 72
Riihimäki	20 860	+ 379	Karjaa — Karis	4 901	+ 53
Kouvola	19 729	+ 896	Vammala	4 757	+ 110
Kokkola — Gamlakarleby	17 544	+ 622	Lieksa	4 444	+ 99
Pietarsaari — Jakobstad	16 492	+ 808	Kauniainen — Grankulla	2 597	— 88
Kajaani	16 240	+ 953	Nurmes	2 148	+ 34
Seinäjäoki	16 230	+ 272	Ikaalinen	641	— 5
Savonlinna — Nyslott	15 790	+ 538	Maalaiskunnat — Landskommun-		
Valkeakoski	14 767	+ 211	ner — Rural communes	2 659 690	— 13 505
Porvoo — Borgå	12 152	+ 44	<i>Siitä: Därav: Of which:</i>		
Heinola	12 090	+ 367	Helsingin mlk. — Helsinge ...	49 143	+ 2 018
Salo	11 522	+ 247	Jyväskylän mlk.	24 886	+ 336
Pieksämäki	11 011	+ 274	Rovaniemen mlk.	24 238	+ 118
Hamina — Fredrikshamn	10 116	+ 200	Pielisjärvi	21 644	— 142
Hanko — Hangö	8 888	+ 402	Kuusamo	19 699	+ 367
Maarianhamina — Mariehamn	7 235	+ 212	Sippola	16 682	+ 11
Loviisa — Lovisa	6 715	+ 63	Lapua — Lappo	16 267	+ 120
Iisalmi	6 129	+ 74	Kauhajoki	15 865	— 196
Tornio — Torneå	6 046	+ 314	Pudasjärvi	15 761	+ 106
Tammisaari — Ekenäs	5 730	+ 87	Kiuruvesi	15 570	— 204
Raahе — Brahestad	5 475	+ 323	Porvoon mlk. — Borgå lk. ...	15 489	— 24
Uusikaupunki — Nystad	4 659	+ 59	Suomussalmi	15 462	+ 10
Naantali — Nådendal	2 933	+ 133	Sotkamo	15 025	— 32

¹⁾ Väkiluvun muutosta laskettaessa Valkeakoski on otettu kaupunkien ja Espoo kauppalaan ryhmään jo edellisellä vuonna. Vid beräkandet av folkmängdsförändringen har Valkeakoski upptagits bland städer och Esbo bland köpingar redan året förut.

Tulosta ja omaisuudesta verotetut osakeyhtiöt ym. yhteisöt vuonna 1960

Corporations taxed on income and property in 1960

Tilastollisessa päätoimistossa on valmistunut ennakkotietoja verotetuista yhteisöistä vuodelta 1960. Aineisto käsittää kaikki yhteisöt, joita on verotettu valtion verotuksessa. Vain kunnallisveroa maksaneiden yhteisöjen tilastotiedot julkaistaan myöhemmin.

Vuoden 1960 tulosta verotettiin kaikkiaan 18 911 osakeyhtiötä ym. yhteisöä. Lukumäärä on edellisestä vuodesta noussut 1,5%. Omaisuudesta verotettuja yhteisöjä oli 19 896 eli 1% enemmän kuin vuonna 1959. Vain omaisuudesta verotettiin valtion verotuksessa 4 616 yhteisöä.

Verotettujen yhteisöjen alueellinen jakautuminen käy selville tauluista A ja B.

Yhteisöt ovat valtaosaltaan keskittyneet kaupunkeihin ja kauppaloihin sekä yleensä maan eteläosiin. Niinpä yli puolella yhteisöistä on kotipaikka Uudellamaalla. Yhteisöt ovat suurimmalta osaltaan pieniä; siten 65%:lla oli alle miljoonan v.markan tulot ja 70%:lla alle 10 miljoonan v.markan omaisuus.

Yhteisöjen verotettavat tulot olivat yhteensä 66,3 mrd. vnk eli 3,6% pienemmät kuin vuonna 1959. Yhteisöjen puhdas omaisuus oli 571,9 mrd. vnk eli 0,4% pienempi kuin edellisenä vuonna. Kaupunkikunnissa toimivien yhteisöjen osuus verotettavasta tulosta oli 81,3% ja puhtaasta omaisuudesta 86,1%.

Yhteisöistä suorittavat osakeyhtiöt, osuuskunnat, yhdistykset, laitokset, säätiöt ja eräät muut yhteisöt suhteellista valtion tulo- ja omaisuusveroa. Sen sijaan verotetaan avoimia, komandiitti- ja laivanisännistöyhtiöitä III veroluokan mukaan kuten fyysisiä henkilöitä. Suhteellisesti verotettujen yhteisöjen tulovero vuodelta 1960 oli 38% ja omaisuusvero 1%. Edellisen vuoden tuloverotuksessa sovellettiin poikkeuksellisesti degressiivisesti porrastettua verosadannesta.

Tulosta verotetuille yhteisöille maksuunpantiin tuloveroa 24,5 mrd. vnk ja kunnallisveroa 8,5 mrd. vnk. Edelliseen vuoteen verrattuna tulovero on 4,0 mrd. vnk eli 14,0% pienempi. Kirkollisveron maksuunpano oli 0,7 mrd. vnk. Tulosta verotettujen yhteisöjen tuloverot olivat siten kaikkiaan 34,7 mrd. vnk eli keskimäärin 52,3% verotettavasta tulosta. Omaisuudesta verotetuille yhteisöille maksuunpantu omaisuusvero oli 5,6 mrd. vnk eli 2,7% suurempi kuin edellisenä vuonna. Kunnallisveroa nämä yhteisöt maksoivat 8,2 mrd. vnk eli lähes yhtä paljon kuin tulosta verotetut. Myös kirkollisvero oli melkein yhtä suuri. Kaikille verotetuille yhteisöille (lukuunottamatta vain kunnallisverotuksessa verotettuja) maksuunpantiin tuloveroa 49,0 mrd. vnk, kunnallisveroa 17,8 mrd. vnk, kirkollisveroa 1,5 mrd. vnk sekä omaisuusveroa 11,2 mrd. vnk eli yhteensä välittömiä veroja 79,4 mrd. vnk.

För inkomst och förmögenhet beskattade aktiebolag m.fl. samfund år 1960

På Statistiska centralbyrån har färdigställts förhandsuppgifter rörande beskattade samfund år 1960. Materialet omfattar alla samfund som beskattats vid statsbeskattningen. Statistiska data över samfund som beskattats endast vid kommunalbeskattningen kommer att publiceras senare.

Antalet aktiebolag m.fl. samfund som beskattats för inkomst år 1960 var 18 911. Antalet är 1,5% större än föregående år. För förmögenhet beskattades 19 896 samfund eller 1% flere än år 1959. Endast för förmögenhet beskattades vid statsbeskattningen 4 616 samfund.

Den regionala fördelningen av de beskattade samfunden framgår ur tabellerna A och B.

Samfunden har till övervägande delen koncentrerats till städer och köpingar samt i allmänhet till södra delen av riket. Över hälften av samfunden har sälunda sin hemort i Nyland. Flertalet av samfunden är små; hos 65% understeg inkomsten en miljon g.mark och hos 70% förmögenheten 10 miljoner g.mark.

Samfundens skattbara inkomster utgjorde sammanlagt 66,3 mrd. gmk; beloppet var 3,6% lägre än år 1959. Nettoförmögenheten hos samfunden uppgick till 571,9 mrd. gmk; minskningen från föregående år var 0,4%. Samfund verksamma i stadskommunerna svarade för 81,3% av den skattbara inkomsten och för 86,1% av nettoförmögenheten.

Bland samfunden erlägger aktiebolag, andelslag, föreningar, anstalter, stiftelser samt vissa andra samfund en proportionell statlig inkomst- och förmögenhetsskatt. Öppna, kommandit- och rederibolag beskattas däremot enligt skatteklass III liksom fysiska personer. Hos de proportionellt beskattade samfunden var inkomstskatten för år 1960 38% och förmögenhetsskatten 1%. Vid inkomstbeskattningen för föregående år tillämpades exceptionellt en degressiv skattefot.

För de inkomstbeskattade samfunden debiterades 24,5 mrd. gmk i inkomstskatt och 8,5 mrd. gmk i kommunal-skatt. I jämförelse med föregående år var inkomstskatten 4,0 mrd. gmk eller 14,0% lägre. Den debiterade kyrkoskatten var 0,7 mrd. gmk. Inkomstskatterna hos de för inkomst beskattade uppgick sälunda inalles till 34,7 mrd. gmk eller till 52,3% av den skattbara inkomsten i genomsnitt. Dem debiterade förmögenhetsskatten för de förmögenhetsbeskattade samfunden var 5,6 mrd. gmk dvs. 2,7% större än föregående år. Dessa samfund betalade 8,2 mrd. gmk i kommunal-skatt eller nästan lika mycket som de inkomstbeskattade. Kyrkoskatten var även den ungefär lika stor. För alla beskattade samfund (med undantag av de endast kommunalbeskattade) debiterades i inkomstskatt 49,0 mrd. gmk, i kommunal-skatt 17,8 mrd. gmk, i kyrkoskatt 1,5 mrd. gmk och i förmögenhetsskatt 11,2 mrd. gmk eller sammanlagt direkta skatter 79,4 mrd. gmk:

A. Tulosta verotetut osakeyhtiöt ym. yhteisöt alueittain
För inkomst beskattade aktiebolag m.fl. samfund regionvis
Corporations taxed on income by regions

Tilastoalue Statistisk region Statistical region	Tulosta verotetut yhteisöt För inkomst beskattade samfund Corporations taxed on income										
	Luku Antal Number	Luku tuloluokissa (milj. vmk) Antal i inkomstklasserna (milj. gmk) Number in income classes (mill. old mk)					Tulot Inkomster Income	Sittä — Därav: Osinkotulot Dividendinkomst Dividends	Tulovero Inkomstskatt Income tax	Kunnallisvero Kommunalskatt Communal tax	Kirkollisvero Kyrkoskatt Church tax
		0.02—0.99	1.00—3.99	4.00—9.99	10.00—39.99	40.00—					
Milj. vmk, gmk — Mill. old mk											
Koko maa — Hela riket — Whole country	18 911	12 228	4 682	1 218	591	192	66 259	224	24 498.7	8 512.8	705.6
Uusimaa — Nyland	7 867	5 122	1 859	475	302	109	28 612	121	11 197.7	3 737.3	302.8
Varsinais-Suomi — Egentliga Finland	2 083	1 332	544	127	62	18	5 639	25	1 935.5	821.6	69.9
Ahvenanmaa — Åland	109	74	25	8	2	—	153	5	42.0	16.0	1.7
Satakunta — Satakunda	774	478	217	47	25	7	3 695	5	1 349.1	398.4	37.9
Etelä-Häme — Södra Tavastland	1 129	686	319	80	31	13	3 213	10	1 148.1	472.0	39.3
Tammermaa — Tammerland	1 566	1 074	318	114	40	20	7 581	14	2 741.1	938.5	69.2
Kaakkois-Suomi — Sydöstra Finland	1 052	631	314	73	25	9	5 330	2	1 905.5	689.7	59.4
Keski-Suomi — Mellersta Finland	487	313	118	35	18	3	1 447	2	502.1	176.7	14.7
Etelä-Savo — Södra Savolax	493	303	137	39	14	—	837	2	270.5	139.5	10.9
Pohjois-Savo — Norra Savolax	391	242	102	32	14	1	827	2	276.4	126.4	11.1
Pohjois-Karjala — Norra Karelen	295	186	67	27	12	3	3 547	15	1 325.0	187.7	16.2
Etelä-Pohjanmaa — Södra Österbotten	1 281	901	294	61	21	4	2 039	19	663.0	294.5	29.3
Keski-Pohjanmaa — Mellersta Österbotten	500	336	126	36	2	—	647	1	196.4	91.8	8.3
Pohjois-Pohjanmaa — Norra Österbotten	408	246	117	35	7	3	1 250	0	444.5	179.1	16.1
Kainuu — Kajanaland	129	87	35	3	3	1	281	0	94.9	71.4	6.0
Lappi — Lappland	347	217	90	26	13	1	1 161	1	406.9	172.2	12.8
Kaupungit ja kauppalat — Städer och köpingar — Urban communes	14 128	8 902	3 518	1 000	538	170	53 901	161	20 208.9	7 284.9	578.6
Uusimaa — Nyland	7 178	4 668	1 669	444	294	103	26 938	116	10 637.6	3 542.4	283.7
Varsinais-Suomi — Egentliga Finland	1 527	965	391	100	55	16	4 757	6	1 651.6	722.3	58.0
Ahvenanmaa — Åland	71	39	22	8	2	—	136	5	39.0	14.1	1.4
Satakunta — Satakunda	391	226	109	35	18	3	1 567	2	558.3	225.6	18.1
Etelä-Häme — Södra Tavastland	796	464	231	62	28	11	2 465	1	884.9	390.3	30.9
Tammermaa — Tammerland	1 123	749	231	92	32	19	6 876	12	2 509.6	832.3	58.9
Kaakkois-Suomi — Sydöstra Finland	767	427	250	63	20	7	4 524	1	1 627.3	578.2	47.5
Keski-Suomi — Mellersta Finland	240	147	58	21	13	1	1 014	0	357.0	109.7	8.8
Etelä-Savo — Södra Savolax	308	178	86	31	13	—	631	1	209.6	107.3	7.5
Pohjois-Savo — Norra Savolax	219	128	59	19	12	1	563	—	191.1	83.2	6.9
Pohjois-Karjala — Norra Karelen	183	106	47	19	11	—	418	0	143.7	62.3	5.2
Etelä-Pohjanmaa — Södra Österbotten	578	396	126	34	18	4	1 313	16	443.1	194.9	17.4
Keski-Pohjanmaa — Mellersta Österbotten	161	85	55	20	1	—	294	0	96.8	46.4	3.5
Pohjois-Pohjanmaa — Norra Österbotten	293	164	91	29	6	3	1 116	—	402.4	156.5	14.1
Kainuu — Kajanaland	64	37	22	1	3	1	221	0	78.9	62.3	5.2
Lappi — Lappland	229	123	71	22	12	1	1 068	1	378.0	157.1	11.5
Maalaiskunnat — Landskommuner — Rural communes	4 783	3 326	1 164	218	53	22	12 358	63	4 289.8	1 227.9	127.0
Uusimaa — Nyland	689	454	190	31	8	6	1 674	5	560.1	194.9	19.1
Varsinais-Suomi — Egentliga Finland	556	367	153	27	7	2	882	19	283.9	99.3	11.9
Ahvenanmaa — Åland	38	35	3	—	—	—	17	0	3.0	1.9	0.3
Satakunta — Satakunda	383	252	108	12	7	4	2 128	3	790.8	172.8	19.8
Etelä-Häme — Södra Tavastland	333	222	88	18	3	2	748	9	263.2	81.7	8.4
Tammermaa — Tammerland	443	325	87	22	8	1	705	2	231.5	106.2	10.3
Kaakkois-Suomi — Sydöstra Finland	285	204	64	10	5	2	806	1	278.2	111.5	11.9
Keski-Suomi — Mellersta Finland	247	166	60	14	5	2	433	2	145.1	67.0	5.9
Etelä-Savo — Södra Savolax	185	125	51	8	1	—	206	1	60.9	32.2	3.4
Pohjois-Savo — Norra Savolax	172	114	43	13	2	—	264	2	85.3	43.2	4.2
Pohjois-Karjala — Norra Karelen	112	80	20	8	1	3	3 129	15	1 181.3	125.4	11.0
Etelä-Pohjanmaa — Södra Österbotten	703	505	168	27	3	—	726	3	219.9	99.6	11.9
Keski-Pohjanmaa — Mellersta Österbotten	339	251	71	16	1	—	353	1	99.6	45.4	4.8
Pohjois-Pohjanmaa — Norra Österbotten	115	82	26	6	1	—	134	0	42.1	22.6	2.0
Kainuu — Kajanaland	65	50	13	2	—	—	60	0	16.0	9.1	0.8
Lappi — Lappland	118	94	19	4	1	—	93	0	28.9	15.1	1.3

Taulusta C käy selvälle, miten verotetut yhteisöt ja niiden verot jakautuivat yritysmuodoittain eri elinkeinonhaarojen kesken. Osakeyhtiöt muodostavat tärkeimmän yritysmuodon, ja niille keskittyi suurin osa tuloista, omai-

Tabell C visar fördelningen av beskattade samfund och deras skatter efter företagsform och näringsgren. Den viktigaste företagsformen utgör aktiebolagen och största delen av inkomsten, förmögenheten och skatterna koncentrerades

B. Omaisuudesta verotetut osakeyhtiöt ym. yhteisöt alueittain
För förmögenhet beskattade aktiebolag m.fl. samfund regionvis
Corporations taxed on property by regions

Tilastoalue Statistisk region Statistical region	Omaisuudesta verotetut yhteisöt För förmögenhet beskattade samfund Corporations taxed on property											
	Luku Antal Number	Luku omaisuusluokissa (milj. vmk) Antal i förmögenhetsklasserna (milj. gmk) Number in property classes (mill. old mk)					Puhdas omaisuus Nettoformögenhet Net property	Tulot Inkomster Income	Omaisuusvero Förmögenhets- skatt Property tax	Kunnallisvero Kommunalskatt Communal tax	Kirkollisvero Kyrkoskatt Church tax	
		0.2—9.9	10.0—19.9	20.0—39.9	40.0—99.9	100.0—199.9						200.0—
Milj. vmk, gmk — Mill. old mk												
Koko maa — Hela riket — Whole country	19 896	13 953	2 203	1 794	1 319	330	297	571 867	62 233	5 577.1	8 183.4	676.6
Uusimaa — Nyland	8 870	5 720	965	1 024	811	186	164	273 071	27 257	2 508.8	3 622.2	295.3
Varsinais-Suomi — Egentliga Finland	2 083	1 518	234	175	99	32	25	38 202	5 311	351.2	807.3	68.0
Ahvenanmaa — Åland	116	87	7	8	8	2	4	3 044	125	30.2	14.7	1.5
Satakunta — Satakunda	730	552	83	37	34	13	11	31 040	3 536	310.9	374.3	35.6
Etelä-Häme — Södra Tavastland	1 192	850	148	84	70	24	16	22 832	3 016	222.9	468.1	38.6
Tammermaa — Tammerland	1 621	1 212	189	111	61	19	29	56 478	7 239	546.0	908.9	66.7
Kaakkois-Suomi — Sydöstra Finland	998	759	104	74	41	7	13	69 752	5 012	689.0	638.3	54.6
Keski-Suomi — Mellersta Finland	462	347	49	33	26	4	3	7 937	1 287	78.6	155.4	12.9
Etelä-Savo — Södra Savolax	467	351	49	35	23	6	3	5 671	721	54.2	122.2	9.4
Pohjois-Savo — Norra Savolax	403	292	56	26	19	6	4	6 161	771	57.9	120.8	10.6
Pohjois-Karjala — Norra Karelen	273	203	27	17	18	4	4	16 972	3 486	248.6	177.0	15.3
Etelä-Pohjanmaa — Södra Österbotten	1 346	1 062	137	74	51	12	10	17 208	1 841	255.0	280.7	27.5
Keski-Pohjanmaa — Mellersta Österbotten	469	353	54	37	21	2	2	4 830	574	46.1	84.8	7.7
Pohjois-Pohjanmaa — Norra Österbotten	416	297	58	29	19	8	5	6 536	744	58.6	127.0	11.5
Kainuu — Kajanaland	126	100	9	10	4	1	2	4 982	255	48.9	70.4	5.9
Lappi — Lappland	324	250	34	20	14	4	2	7 151	1 058	70.2	211.3	15.5
Kaupungit ja kauppalat — Städer och kö- pingar — Urban communes	15 289	10 262	1 706	1 539	1 221	300	261	492 097	50 857	4 788.7	7 088.2	563.6
Uusimaa — Nyland	8 183	5 166	901	986	796	178	156	260 104	25 719	2 378.8	3 438.1	277.2
Varsinais-Suomi — Egentliga Finland	1 573	1 129	169	136	89	28	22	32 328	4 546	292.8	719.9	57.7
Ahvenanmaa — Åland	70	42	7	7	8	2	4	2 916	112	29.2	13.3	1.3
Satakunta — Satakunda	378	264	47	29	25	9	4	14 118	1 491	139.2	214.0	17.2
Etelä-Häme — Södra Tavastland	835	578	99	63	60	22	13	16 882	2 321	164.5	391.2	30.8
Tammermaa — Tammerland	1 198	876	142	81	56	18	25	51 480	6 635	497.9	816.6	57.8
Kaakkois-Suomi — Sydöstra Finland	725	532	84	59	36	4	10	65 645	4 330	649.4	556.5	45.8
Keski-Suomi — Mellersta Finland	232	166	23	21	19	2	1	5 693	942	54.7	100.7	8.1
Etelä-Savo — Södra Savolax	304	217	32	29	20	3	3	4 333	554	41.3	94.5	6.5
Pohjois-Savo — Norra Savolax	239	169	35	13	13	6	3	4 499	528	42.1	80.9	6.7
Pohjois-Karjala — Norra Karelen	177	125	19	13	16	3	1	2 710	374	106.3	55.6	4.7
Etelä-Pohjanmaa — Södra Österbotten	603	458	51	38	35	11	10	12 043	1 194	207.2	190.7	16.8
Keski-Pohjanmaa — Mellersta Österbotten	169	114	21	17	14	2	1	2 476	273	24.3	44.3	3.4
Pohjois-Pohjanmaa — Norra Österbotten	312	219	43	22	16	7	5	5 635	620	50.1	104.8	9.5
Kainuu — Kajanaland	71	52	6	7	4	1	1	4 439	206	43.8	62.8	5.2
Lappi — Lappland	220	155	27	18	14	4	2	6 796	1 012	67.1	204.3	14.9
Maalaiskunnat — Landskommuner — Rural communes	4 607	3 691	497	255	98	30	36	79 770	11 376	788.4	1 095.2	113.0
Uusimaa — Nyland	687	554	64	38	15	8	8	12 967	1 538	130.0	184.1	18.1
Varsinais-Suomi — Egentliga Finland	510	389	65	39	10	4	3	5 874	765	58.4	87.4	10.3
Ahvenanmaa — Åland	46	45	—	1	—	—	—	128	13	1.0	1.4	0.2
Satakunta — Satakunda	352	288	36	8	9	4	7	16 922	2 045	171.7	160.3	18.4
Etelä-Häme — Södra Tavastland	357	272	49	21	10	2	3	5 950	695	58.4	76.9	7.8
Tammermaa — Tammerland	423	336	47	30	5	1	4	4 998	604	48.1	92.3	8.9
Kaakkois-Suomi — Sydöstra Finland	273	227	20	15	5	3	3	4 107	682	39.6	81.8	8.8
Keski-Suomi — Mellersta Finland	230	181	26	12	7	2	2	2 244	345	23.9	54.7	4.8
Etelä-Savo — Södra Savolax	163	134	17	6	3	3	—	1 338	167	12.9	27.7	2.9
Pohjois-Savo — Norra Savolax	164	123	21	13	6	—	1	1 662	243	15.8	39.9	3.9
Pohjois-Karjala — Norra Karelen	96	78	8	4	2	1	3	14 262	3 112	142.3	121.4	10.6
Etelä-Pohjanmaa — Södra Österbotten	743	604	86	36	16	1	—	5 165	647	47.8	90.0	10.7
Keski-Pohjanmaa — Mellersta Österbotten	300	239	33	20	7	—	1	2 354	301	21.8	40.5	4.3
Pohjois-Pohjanmaa — Norra Österbotten	104	78	15	7	3	1	—	901	124	8.5	22.2	2.0
Kainuu — Kajanaland	55	48	3	3	—	—	1	543	49	5.1	7.6	0.7
Lappi — Lappland	104	95	7	2	—	—	—	355	46	3.1	7.0	0.6

suudesta ja veroista. Tulosta verotettuja yhteisöjä oli eniten kaupan piirissä, mutta tulot, omaisuus ja verot olivat suurimmat teollisuudessa.

hos dem. Antalet beskattade samfund var störst inom handeln, medan inkomsterna, förmögenheten och skatterna var störst i industrin.

C. Yhteisöjen, niiden tulojen, omaisuuden sekä verojen jakaantuminen eri yhteisömuotojen kesken elinkeinonhaaroittain
Fördelningen av antalet samfund, deras inkomst, förmögenhet samt skatter enligt företagsform och näringsgren
Distribution of corporations, their income, property and taxes by industry and type of enterprise

	Elinkeinohaara — Näringsgren — Branch of activity					
	Maatalous Jordbruk Agriculture	Teollisuus Industri Industry	Kauppa Handel Commerce	Liikenne Samfärdsel Transport and com- munication	Palvelukset Tjänster Services	Yhteensä Summa Total
Tulosta verotettujen luku — Antalet för inkomst beskattade — Corporations taxed on income						
Avoimet ym. yhtiöt — Öppna o.a. bolag — Partnerships	138	1 267	1 454	448	660	3 967
Osakeyhtiöt — Aktiebolag — Joint-stock companies	152	3 740	7 270	646	738	12 546
Osuuskunnat — Andelslag — Co-operative societies	51	505	973	87	23	1 639
Muut yhteisöt — Övriga samfund — Other corporations	5	3	618	25	108	759
Yhteensä — Summa — Total	346	5 515	10 315	1 206	1 529	18 911
Verotetut tulot — Beskattade inkomster — Taxed income (1 000 000 vmk, gmk, old mk)						
Avoimet ym. yhtiöt — Öppna o.a. bolag — Partnerships	153	2 621	2 377	595	1 061	6 807
Osakeyhtiöt — Aktiebolag — Joint-stock companies	163	32 253	18 078	2 084	946	53 524
Osuuskunnat — Andelslag — Co-operative societies	5	905	3 859	51	7	4 827
Muut yhteisöt — Övriga samfund — Other corporations	1	3	906	98	93	1 101
Yhteensä — Summa — Total	322	35 782	25 220	2 828	2 107	66 259
Verotettu omaisuus — Beskattad förmögenhet — Taxed property (1 000 000 vmk, gmk, old mk)						
Avoimet ym. yhtiöt — Öppna o.a. bolag — Partnerships	891	9 659	6 990	1 588	1 225	20 353
Osakeyhtiöt — Aktiebolag — Joint-stock companies	4 039	278 971	197 610	23 328	6 516	510 464
Osuuskunnat — Andelslag — Co-operative societies	68	8 490	19 922	735	33	29 248
Muut yhteisöt — Övriga samfund — Other corporations	30	2	2 997	7 854	919	11 802
Yhteensä — Summa — Total	5 028	297 122	227 519	33 505	8 693	571 867
Tulo- ja omaisuusvero — Inkomst- o. förmögenhetsskatt — Income and property tax (1 000 000 vmk, gmk, old mk)						
Avoimet ym. yhtiöt — Öppna o.a. bolag — Partnerships	31.6	747.0	559.0	110.1	188.8	1 636.5
Osakeyhtiöt — Aktiebolag — Joint-stock companies	96.9	14 953.4	9 312.4	1 010.9	401.5	25 775.1
Osuuskunnat — Andelslag — Co-operative societies	0.8	495.4	1 637.4	23.4	2.1	2 159.1
Muut yhteisöt — Övriga samfund — Other corporations	0.6	1.0	348.2	115.2	40.1	505.1
Yhteensä — Summa — Total	129.9	16 196.8	11 857.0	1 259.6	632.5	30 075.8
Tulosta verotettujen kunnallisvero — Kommunalskatt hos de för inkomst beskattade — Communal tax of corporations taxed on income (1 000 000 vmk, gmk, old mk)						
Avoimet ym. yhtiöt — Öppna o.a. bolag — Partnerships	17.4	291.9	297.4	71.8	130.2	808.7
Osakeyhtiöt — Aktiebolag — Joint-stock companies	21.3	3 652.2	2 569.1	326.8	136.8	6 706.2
Osuuskunnat — Andelslag — Co-operative societies	0.6	151.5	615.5	7.5	1.1	776.2
Muut yhteisöt — Övriga samfund — Other corporations	0.1	0.4	193.0	12.5	15.7	221.7
Yhteensä — Summa — Total	39.4	4 096.0	3 675.0	418.6	283.8	8 512.8
Tulosta verotettujen kirkollisvero — Kyrkoskatt hos de för inkomst beskattade — Church tax of corporations taxed on income (1 000 000 vmk, gmk, old mk)						
Avoimet ym. yhtiöt — Öppna o.a. bolag — Partnerships	1.8	25.5	25.9	6.5	10.3	70.0
Osakeyhtiöt — Aktiebolag — Joint-stock companies	2.2	300.2	205.9	28.5	10.6	547.4
Osuuskunnat — Andelslag — Co-operative societies	0.1	14.5	54.2	0.6	0.1	69.5
Muut yhteisöt — Övriga samfund — Other corporations	0.0	0.1	16.4	1.0	1.2	18.7
Yhteensä — Summa — Total	4.1	340.3	302.4	36.6	22.2	705.6
Vain omaisuudesta verotettujen ¹⁾ kunnallisvero — Endast för förmögenhet beskattades ¹⁾ kommunalskatt — Communal tax of corporations taxed ¹⁾ on property only	1.7	211.0	137.5	15.7	8.7	374.6
Vain omaisuudesta verotettujen ¹⁾ kirkollisvero — Endast för förmögenhet beskattades ¹⁾ kyrkoskatt — Church tax of corporations taxed ¹⁾ on property only	0.2	17.2	11.0	1.2	0.7	30.3

¹⁾ Valtion verotuksessa — Vid statsbeskattningen — State taxation.

Summary

Preliminary statistics on the income and property of corporations in 1960 have been calculated at the Central Statistical Office. The data cover all corporations assessed on income and property with the exception of those taxed only by the communes. The number of corporations taxed on income was 18 911 and of those taxed on property 18 996. The taxed income and property of these corpora-

tions was 66 259 and 571 867 million old marks, respectively. The income tax of all corporations amounted to 48 997 million old marks, the communal tax to 17 775 million old marks, the church tax to 1 472 million old marks, whereas the property tax yielded 11 154 million old marks. The total direct tax burden was 79 398 million old marks.

Raoul Brummert.



Professori Valter Lindberg siirtyi vuoden 1962 päättyessä eläkkeelle Tilastollisen päätoimiston ylijohtajan virasta oltuaan Päätoimiston palveluksessa yli 43 vuotta. Hänet nimitettiin ylimääräiseksi vanhemmaksi aktuaariksi v. 1921, yliaktuaariksi v. 1929, talustilasto-osaston johtajaksi v. 1934 ja ylijohtajaksi v. 1952. Enn on lisäksi toiminut Helsingin Yliopiston dosenttina vt. apulaisena sekä kansantalous- ja tilastotieteen vt. professorina. Professorin arvonimen hän sai v. 1947.

Professori Lindbergin ensimmäisenä laajana työkenttänä oli tulo- ja omaisuusverotilasto, jonka alalla hän 1920-luvulla suoritti uraa uurtavan työn. Hänen vuonna 1934 valmistunut väitöskirjansa käsitteli tuloverotusta, ja verotuskysymysten asiantuntijana hänet mm kutsuttiin v. 1948 asetetun Verorasituskomitean puheenjohtajaksi.

1930-luvulla professori Lindberg ryhtyi maamme kansantulon laskemiseen, ja v. 1943 ilmestyi „Suomen kansantulo vuosina 1926—1938”. Tämä teos, joka voidaan katsoa maamme ensimmäiseksi nykyaikaiseksi makrotaloudelliseksi selvitykseksi, loi perustan kansantalouden tilinpitomme myöhemmälle kehitykselle.

Ylijohtaja Lindbergin aloitteesta asetettiin v. 1953 komitea tutkimaan maamme virallisen tilaston uudistamista. Hänen johtamanaan komitea suoritti laajan selvitystyön, jonka tuloksena v. 1956 ilmestyi mietintö „Suomen yhteiskuntatilasto ja sen kehittäminen”. Siinä esitetty yhtenäinen näkemys yhteiskuntamme toiminnan tilastollisesta kuvaustarpeesta on osoittautunut tärkeäksi lähtökohdaksi pyrittäessä tilastomme rationalisointiin ja sen eri osien sopusuhtaiseen kehittämiseen.

Professor Valter Lindberg avgick vid utgången av år 1962 med pension från sin post som överdirektör för Statistiska centralbyrån efter mer än 43 års tjänst där. Han utnämndes 1921 till e. o. äldre aktuarie, 1929 till överaktuarie, 1934 till chef för ekonomisk-statistiska avdelningen och 1952 till överdirektör. Han har dessutom verkat som docent, som t. f. adjunkt och som t. f. professor i nationalekonomi och i statistik vid Helsingfors Universitet. År 1947 tilldelades han professorstitel.

Professor Lindbergs första större arbetsfält var inkomst- och förmögenhetsstatistiken, inom vilken han under 1920-talet utförde ett pionjärarbete. Hans doktorsavhandling år 1934 gällde inkomstbeskattningen och som expert på skattefrågor kallades han bl. a. 1948 till ordförande i Skattetryckskommittén.

På 1930-talet påbörjade professor Lindberg en undersökning av nationalinkomsten i vårt land och 1943 utkom som resultat härav arbetet „Suomen kansantulo vuosina 1926—1938”. Detta verk, som kan betraktas som den första moderna makroekonomiska utredningen i vårt land, skapade en fast grund för det senare utvecklandet av nationalbokföringen.

På initiativ av överdirektör Lindberg tillsattes 1953 en kommitté för att studera utvecklandet av vårt lands officiella statistik. Under hans ledning utförde kommittén ett vidlyftigt utredningsarbete, vars resultat 1956 framlades i betänkan det „Suomen yhteiskuntatilasto ja sen kehittäminen”. Den enhetliga överblick där ges av behovet av statistik över verksamheten i vårt samhälle har blivit en viktig utgångspunkt för strävandena att rationalisera vår statistik och harmoniskt avväga utbygget av den.

Lisäksi professori Lindberg on ollut kiinnostunut mitä moninaisimmista tilaston laadintaan liittyvistä kysymyksistä. Niinpä Suomi hänen aloitteestaan oli ensimmäinen pohjoismaa, joka hankki reikäkorttikoneita tilastoviraston apuvälineiksi. Tilastoalan pohjoismaisen yhteistyön edistämiseksi hän myös on uhrannut paljon työtä. Yleensäkin virallisen tilastomme valtava kehitys viime vuosikymmenien aikana on suureksi osaksi ollut professori Lindbergin aloiterikkaan, määrätietoisen ja utteran toiminnan tulosta. Hänen nyt jätettyään toimensa Tilastollisessa päätoimistossa on hänelle esitettävä syvimmät kiitokset tästä työstä.

Tilastollisen päätoimiston ylijohtajaksi vuoden 1963 alusta nimmitettiin joulukuun 28 päivänä 1962 Päätoimiston osastonjohtaja, valtiot. tri h. c. *Eino H. Laurila*.

Kansainvälisen tilastoinstituutin jäseneksi on syksyllä 1962 valittu Tilastollisen päätoimiston nykyinen ylijohtaja, valtiot. tri h. c. *Eino H. Laurila*.

Professor Lindberg har dessutom visat intresse för ett mycket vitt fält av frågor som ansluter sig till uppörandet av statistik. Det var sålunda på hans initiativ Finland som det första av de nordiska länderna skaffade hålkortsmaskiner som hjälpmedel vid statistikarbetet. Han har även nedlagt ett stort arbete på utvecklandet av det nordiska samarbetet på statistikens område. Allmänt kan sägas, att den starka utvecklingen i vår officiella statistik under de senaste decennierna i stor utsträckning varit ett resultat av professor Lindbergs initiativrika, målmedvetna och flitiga verksamhet. När han lämnar sin tjänst vid Statistiska centralbyrån bör ett djupt tack riktas till honom för detta arbete.

Till överdirektör vid Statistiska centralbyrån från början av år 1963 utnämndes den 28 december 1962 avdelningschefen vid Statistiska centralbyrån, pol. dr h. c. *Eino H. Laurila*.

Internationella Statistiska Institutet invalde hösten 1962 som medlem Statistiska centralbyråns nuvarande överdirektör, pol. dr h. c. *Eino H. Laurila*.

Tilastokatsauksissa julkaistut artikkelit:

I Statistiska översikter publicerade artiklar:

N:o

V. 1962.

N:o

År 1962.

2. Suomen kansantulo neljännesvuosittain 1959—1961. Evankelis-luterilaisten seurakuntien talous vuonna 1960.
3. Majoitus- ja ravitsemisliikkeiden henkilökunnan palikat lokakuussa 1961. Ennakkotietoja vuoden 1960 liikevaihtoverotuksesta. Teollisuustuotannon työpäiväindeksit vuosina 1960 ja 1961. Yksityiset henkilöt sekä heidän tulonsa ja välittömät veronsa vuonna 1959.
4. Tasavallan presidentin valitsijamiesten vaalit vuonna 1962.
5. Vuoden 1962 kansanedustajain vaalit. Teollisuuden tasetilasto vuonna 1960 esitettyinä yritysten keskinäisen suhdelukujärjestelmän mukaan.
6. Suomen maksutase vuosina 1960 ja 1961. Autokanta joulukuun 31 p:nä 1961. Rakennuskustannusindeksi vuonna 1961.
7. Ennakkotietoja Suomen teollisuudesta vuonna 1961. Puutavaran uitto vuonna 1961. Asuinhuoneistot huoneluvun mukaan lääneittäin 31. 12. 1960 väestölaskenta ennakkotietojen mukaan.
8. Metsästystä ja kalastusta koskevat kansantulolaskelmat vuosilta 1926—1960.
9. Väestön sukupuoli- ja ikäryhmitys 31. 12. 1960. Suomen kansantulo vuosina 1959—1962.
10. Väestön elinkeino- ja ammattiasemaryhmitys 31. 12. 60. Ruokakunnat henkilöluvun mukaan lääneittäin 31. 12. 1960. Rakennustarvikkeiden liikevaihtoveron palautukset vuonna 1961. Teollisuuden tasetilasto vuonna 1961.
11. Väestönmuutokset vuonna 1961. Linja-autoliikenne vuosina 1953—1961. Yksityinen ja kunnallinen puhelinliikenne vuosina 1948—1961.
12. Tukkuhintaindeksi vuosina 1949—1962.

V. 1963.

1. Tilastollisen päätoimiston toiminta vuonna 1962. Tilastollisen päätoimiston kirjaston hankinnat ulkomailta vuonna 1962. Vuoden 1959 väestöennusteen oikaisu vuoden 1960 väestölaskennan perusteella. Arvioidut väkiluvut 1. 1. 1963. Tulosta ja omaisuudesta verotetut osakeyhtiöt ym. yhteisöt vuonna 1960.

Taulussa käytetyt symbolit — I tabellerna använda symboler — Explanation of symbols

Toisto — Repetition	»
Ei mitään ilmoitettavana — Intet finnes att redovisa — Magnitude nil	—
Suure pienempi kuin puolet käytetystä yksiköstä — Storheten mindre än hälften av den använda enheten — Magnitude less than half of unit employed	{ 0
Tietoa ei ole saatu — Uppgift ej tillgänglig — Data not available	{ 0.0
Loogillisesti mahdoton esitettäväksi — Logiskt omöjlig uppgift — Category not applicable
Ennakkotieto — Preliminär uppgift — Preliminary data	*
Miehet — Män — Men	M
Naiset — Kvinnor — Women	N
Molemmat sukupuoli — Båda könen — Both sexes	Ms
Mukaanluettuna	MI
Poisluettuna	PI
Vaakasora viiva, joka katkaisee aikasarjan, osoittaa, että viivan yläpuolella ja sen alapuolella olevat tiedot eivät ole täysin verrannollisia — En horisontal linje, som avskär en tidsserie, markerar att uppgifterna ovanför och nedanför linjen inte är fullt jämförliga — A horizontal line, which breaks the time series, shows that the figures above and below the line are not fully comparable.	

Rahayksikkö. Suomi siirtyi 1. 1. 1963 uuteen rahayksikköön, nykymarkkaan (nmk), joka vastaa 100 vanhaa markkaa (vmk). Nykypenni (np) = 0.01 nykymarkkaa = 1 vanha markka.

Penningenhät. Finland övergick den 1. 1. 1963 till en ny penningenhät, nymark (nmk), som motsvarar 100 gamla mark (gmk). En nypenni (np) = 0.01 nymark = 1 gammal mark.

Monetary unit. On 1. Jan. 1963 a new monetary unit, the new mark (nmk), was introduced in Finland. Its value equals 100 old marks. 1 new penny = 0.01 new mark = 1 old mark.

2. Finlands national inkomst kvartalsvis 1959—1961. De evangelisk-lutherska församlingarnas ekonomi år 1960.
3. Personalens löner i härbärgerings- och förplägnadsrörelser i oktober 1961. Förhandsuppgifter rörande omsättningsbeskattningen år 1960. Industriproduktionens indexar för arbetsdagar åren 1960 och 1961. Inkomster och direkta skatter hos enskilda personer m. fl. år 1959.
4. Val av elektoror för utseende av republikens president år 1962.
5. Riksdagsmannavalen år 1962. Balansstatistiken över industrin år 1960 presenterad för företagsjämförelser enligt ett relationstallssystem.
6. Finlands betalningsbalans åren 1960 och 1961. Bilbeståndet den 31 december 1961. Byggnadskostnadsindex år 1961.
7. Förhandsuppgifter om Finlands industri år 1961. Virkesflottningen år 1961. Bostadslägenheterna efter antal rum länsvis den 31. 12. 1960 enligt folkräkningens förhandsuppgifter.
8. Nationalinkomstberäkningar för jakt och fiske åren 1926—1960.
9. Befolkningens köns- och åldersfördelning den 31. 12. 1960. Finlands nationalinkomst åren 1959—1962.
10. Befolkningens gruppering efter näringsgren och yrkesställning 31. 12. 1960. Hushållen efter antal personer, länsvis den 31. 12. 1960. Återbäring av omsättningsskatt på byggnadsmaterial år 1961. Balansstatistiken över industrin år 1961.
11. Befolkningsrörelsen år 1961. Busstrafiken åren 1953—1961. Den privata och kommunala telefontrafiken åren 1948—1961.
12. Partiprisindex åren 1949—1962.

År 1963.

1. Statistiska centralbyråns verksamhet år 1962. Nyförvärv från utlandet år 1962 till Statistiska centralbyråns bibliotek. Korrigering av 1959 års befolkningsprognos på basen av 1960 års folkräkning. Uppskattning av folkmängden 1. 1. 1963. För inkomst och förmögenhet beskattade aktiebolag m.fl. samfund år 1960.

Virkalähetys Valtion julkaisutoimistosta

**Virallisia kuukausijulkaisuja:
Officiella månadspublikationer:
Official monthly publications:**

Tilastokatsauksia — Statistiska översikter — *Bulletin of statistics*.
Sosiaalinen Aikakauskirja — Social Tidskrift — (*Social Review*).
Valtiovarainministeriön kansantalousosaston Suhdannesarjat — Konjunkturserier. Finansministeriets avdelning för folkhushållningen — (*Conjuncture series, published by the Division for Economic Affairs of the Ministry of Finance*).
Maataloustilastollinen Kuukausikatsaus — (Lantbruksstatistisk månadspublikation — *Monthly review of the Board of Agriculture*).
Ulkomaankauppa — Utrikeshandel *Foreign trade*.
Pankkitilasto — Bankstatistik — (*Bank statistics*).
Valtionrautatiet — Statsjärnvägarna — *Finnish State Railways*.
Merenkulkuhallituksen tiedonantoja — Sjöfartsstyrelsens meddelanden — (*Information from the Board of Navigation*).

**»Suomen Virallisen Tilaston» uusimmat julkaisut:
Senaste publikationer-i »Finlands Officiella Statistik»:
Recently published in »Official Statistics of Finland»:**

- Suomen tilastollinen vuosikirja 1961 — Statistisk årsbok för Finland 1961 — *Statistical year book of Finland 1961*.
I B: 43 a. Merenkulku. Kauppalaivasto 1960 — Sjöfart. Handelsflottan 1960 — *Navigation. Merchant fleet 1960*.
III B: 54. Maatalous. Yleinen maatalouslaskenta 1959 II nide. Kunnittaiset tulokset — Lanthushållning. Allmänna lantbruksräkningen 1959. Band II. Resultaten kommunvis — *Agriculture. Volume II. Census of agriculture data per commune 1959*.
55. III nide. Metsälötilasto — Band III. Skogsbruksenhetsstatistik — *Volume III. Statistics of forests holdings*.
VI A: 119. Väestömuutokset 1960 — Befolkningsrörelsen 1960 — *Vital statistics 1960*.
VI B: 116. Kuolemansyyt 1960. Tauluja — Dödsorsaker 1960. Tabeller — *Causes of death in Finland 1960. Tables*.
VII A: 71. Säästöpankkitalastoa 1961 — Sparbanksstatistik 1961 — *Statistics of the savings banks of Finland 1961*.
VII B: 72. Postisäästöpankin hallituksen kertomus 1961 — Postsparbanksstyrelsens berättelse 1961.
VII C: 52. Liikepankit ja kiinnitysluottolaitokset 1961 — Affärsbankerna och hypoteksinrättingarna 1961 — *Commercial banks and mortgage banks 1961*.
IX: 77. Oppikoulut 1959—60 — Läroverken 1959—60 — *General secondary education 1959—60*.
X: 83. Kansanopetus 1960/61 — Folkundervisningen 1960/61 — *Primary school education 1960/61*.
XI: 62. Yleinen terveyden- ja sairaanhoito 1960 — Allmän hälso- och sjukvård 1960 — *Public health and medical care 1960*.
XVI: 39. Valtion räknushallinto 1960.
XVII: 49. Metsätalasto 1960 — Forststatistik 1960 — *Forest statistics 1960*.
XVIII A: 76. Teollisuustilasto 1960 — Industristatistik 1960 — *Industrial statistics of Finland 1960*.
XVIII C: 1. Talonrakennustilasto 1960 — Husbyggnadsstatistik 1960 — *House building statistics 1960*.
XIX: 75. Tie- ja vesirakennukset 1959 — Väg- och vattenbyggnaderna 1959.
XXIII A: 97. Poliisin tietoon tullut rikollisuus 1960 — Brottslighet, som kommit till polisens kännedom 1960 — *Criminality known to the police 1960*.
XXIII B: 94. Tuomioistuinten tutkimat rikokset 1958 — Vid domstolar rannsade brott 1958 — *Criminal cases tried by the courts 1958*.
XXVI A: 18. Työtaturmat 1959 — Olycksfall i arbete 1959 — Tauluja — Tabeller.
XXIX A: 28. Kansanedustajain vaalit 1962 — Riksdagsmannavalet 1962 — *General election in Finland 1962*.
XXXI: 33. Kuntien finanssitilastoa 1960 — Kommunal finansstatistik 1960 — *Communal finances 1960*.
XXXII: 23. Ylioppilaitten opintokustannukset maaliskuussa 1958 — Studenternas studiekostnader. Sammandrag på svenska — *Study costs of students. English summary*.