

XXI

KÖYHÄINHOITOTILASTO

A

30

SUOMEN KÖYHÄINHOITO VUONNA 1925

XXI

FATTIGVÅRDSSTATISTIK

A

30

FATTIGVÅRDEN I FINLAND ÅR 1925

*ASSISTANCE PUBLIQUE DES COMMUNES
DE LA FINLANDE, ANNÉE 1925*

IV A:1

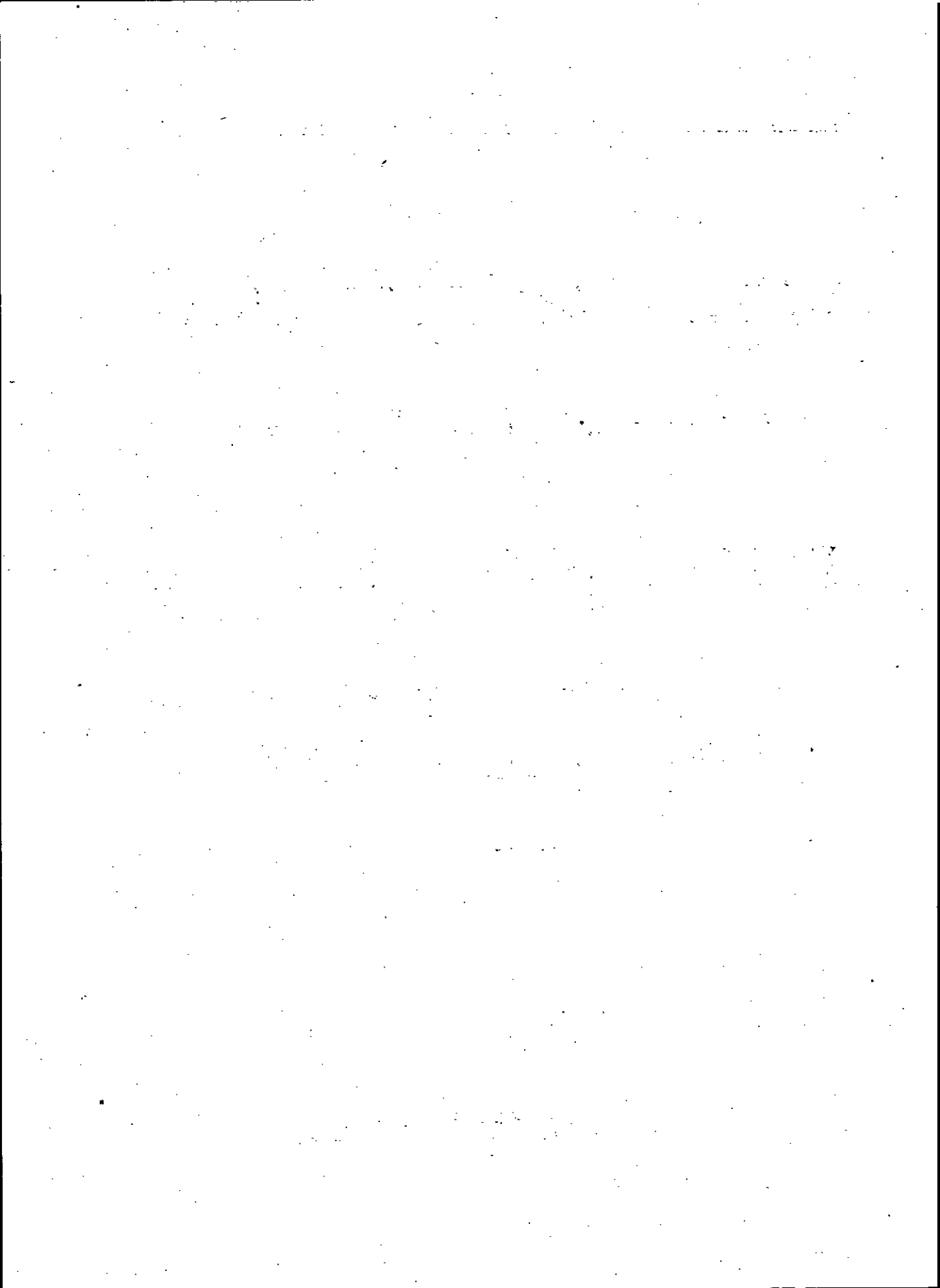

Täten Tilastollisen päätoimiston Sosiaalitalastollinen osasto saattaa julkisuuteen Suomen Virallisen Tilaston sarjaan XXI sisältyvän tilastollisen selonteon maan köyhäinhoidosta vuonna 1925. Sen toimitustyötä on hoitanut ensimmäinen aktuaari, filosofian-tohtori J. T. Hanho.

Helsingissä, huhtikuun 19 p:nä 1927.

Härmed bringar Statistiska centralbyråns Socialstatistiska avdelning till offentligheten en statistisk redogörelse för fattigvården i landet under år 1925, vilken ingår i serien XXI av Finlands Officiella Statistik. Redigeringen av densamma har omhänderhafts av förste aktuarien, filosofiedoktor J. T. Hanho.

Helsingfors, den 19 april 1927.

L. Harmaja.

J. T. Hanho.



SISALLYKS.

<i>Teksti.</i>	<i>Sivu.</i>
I. Köyhäinhoidon järjestys. Köyhäin- hoitohenkilökunta. Köyhäin- hoitolahtakuntien ja lastensuojelulahtakuntien alaiset lahtokset	7
II. Avunsaajain luku	10
III. Avustuksen muoto	16
IV. Avunsaajain siviilisääty ja avustettujen lasten syntyperä	20
V. Avunsaajain ikä	22
VI. Avunsaajain ammatti	23
VII. Avuntarpeen syy	25
VIII. Köyhäinhoidon kustannukset	29
Ranskankielinen katsaus ja selityksiä	41

Tauluja.

I. Köyhäinhoidon järjestys, köyhäin- hoitolahtakuntien ja lastensuojelulahtakuntien alaiset lahtokset ja köyhäin- hoitohenkilökunta vuonna 1925	2
II. Avustetut, ryhmitettyinä avun muodon mukaan, vuonna 1925	4
III. Köyhäin- hoitolahtakuntien ja lastensuojelulahtakuntien alaisissa lahtoksissa olleet, ryhmitettyinä lahtosten mukaan, vuonna 1925	6
IV. Varsinaiset avunsaajat, ryhmitettyinä iän mukaan, vuonna 1925:	
A. Lahtoksissa olleet	8
B. Yksityishoidossa olleet	10
C. Muussa muodossa avustetut	12
V. Varsinaiset 16 vuotta vanhemmat avunsaajat, ryhmitettyinä siviilisäädyn mukaan, vuonna 1925	14
VI. Varsinaiset 16 vuotta nuoremmat avunsaajat, ryhmitettyinä syntyperän mukaan, vuonna 1925	16
VII. Varsinaiset 16 vuotta vanhemmat avunsaajat, ryhmitettyinä avuntarpeen syyn mukaan, vuonna 1925	18
VIII. Varsinaiset 16 vuotta nuoremmat avunsaajat, ryhmitettyinä avuntarpeen syyn mukaan, vuonna 1925:	
A. Aviosyntyiset lapset	22
B. Aviottomat lapset	30
IX. Varsinaiset 16 vuotta vanhemmat avunsaajat, ryhmitettyinä elinkeinon tai toimen mukaan, vuonna 1925	34

INNEHÄLL.

<i>Text.</i>	<i>Sid.</i>
I. Fattigvårdens organisation. Fattigvårdspersonalen. Fattigvårdsnämnder och barnskyddsnämnder underlydande anstalter	7
II. Understödstagarnas antal	10
III. Understödetts form	16
IV. Understödstagarnas civilstånd och de understödda barnens börd	20
V. Understödstagarnas ålder	22
VI. Understödstagarnas näring eller syssla ..	23
VII. Orsaken till understödsbehovet	25
VIII. Kostnaderna för fattigvården	29
Fransk resumé och förklaringsar	41

Tabeller.

I. Fattigvårdens organisation, fattigvårdsnämnder och barnskyddsnämnder underlydande anstalter och fattigvårdspersonal, år 1925	2
II. De understödda, grupperade efter formen för understödet, år 1925	4
III. I fattigvårdsnämnder och barnskyddsnämnder underlydande anstalter underhållna, grupperade efter anstalternas art, år 1925	6
IV. De egentliga understödstagarna, grupperade efter ålder, år 1925:	
A. I anstalt intagna	8
B. Utackorderade	10
C. På annat sätt understödda	12
V. De egentliga understödstagarna över 16 år, grupperade efter civilstånd, år 1925 ..	14
VI. De egentliga understödstagarna under 16 år, grupperade efter börd, år 1925	16
VII. De egentliga understödstagarna över 16 år, grupperade efter orsaken till understödsbehovet, år 1925	18
VIII. De egentliga understödstagarna under 16 år, grupperade efter orsaken till understödsbehovet, år 1925:	
A. Barn av äkta börd	22
B. Barn av oäkta börd	30
IX. De egentliga understödstagarna över 16 år, grupperade efter näring eller syssla, år 1925	34

	Siva.		Sid.
X. Varsinaiset 16 vuotta nuoremmat avunsaajat, ryhmitettyinä isän (äidin) elinkeinon tai toimen mukaan, vuonna 1925	36	X. De egentliga understödstagarna under 16 år, grupperade efter faderns (moderns) näring eller syssla, år 1925	36
XI. Köyhäinohoitoyhdyskuntien menot ja tulot ynnä kuntien kiinteistönhankinta ja lainanotto köyhäinhoitoa varten vuonna 1925	38	XI. Fattigvårdssamhällellenas utgifter och inkomster jämte kommunernas fastighetsförvärf och upplåning för fattigvården, år 1925	38
XII. Kunnalliskotien ja muiden köyhäinohoitolahtakuntien ja lastensuojelulahtakuntien alaisten lahtosten menot ja tulot vuonna 1925	42	XII. Utgifter och inkomster för kommunalhem och övriga fattigvårdsnämnder och barnskyddsnämnder underlydande anstalter, år 1925	42
XIII. Tietoja köyhäinohitolahtakuntien alaisista työlaitoksista vuonna 1925	44	XIII. Uppgifter om fattigvårdsnämnder underlydande arbetsinrättningar, år 1925	44

TABLE DES MATIÈRES.

<i>Texte.</i>		Page.	<i>Tableaux.</i>		Page.
I. Organisation et personnel de l'Assistance publique. Etablissements subordonnés aux Commissions de l'Assistance publique	7	V. Assistés proprement dits âgés de plus de 16 ans, par état civil, en 1925	14		
II. Nombre des assistés	10	VI. Assistés proprement dits âgés de moins de 16 ans, par naissance, légitime ou illégitime, en 1925	16		
III. Formes de l'assistance	16	VII. Assistés proprement dits âgés de plus de 16 ans, par causes ayant nécessité l'assistance, en 1925	18		
IV. Etat civil des assistés. Enfants légitimes ou naturels	20	VIII. Assistés proprement dits âgés de moins de 16 ans, par causes ayant nécessité l'assistance, en 1925:		A. Enfants légitimes	22
V. Age des assistés	22	B. Enfants naturels	30		
VI. Profession ou métier des assistés	23	IX. Assistés proprement dits âgés de plus de 16 ans, par métiers ou occupations, en 1925	34		
VII. Causes qui ont nécessité l'assistance	25	X. Assistés proprement dits âgés de moins de 16 ans, par métiers ou occupations du père (ou de la mère), en 1925	36		
VIII. Frais d'assistance publique	29	XI. Dépenses et recettes des arrondissements d'assistance; achats d'immeubles et emprunts des communes en faveur du service de l'Assistance publique en 1925	38		
Résumé français et explications	41	XII. Dépenses et recettes pour l'hospice des pauvres et autres établissements subordonnés à la Commission de l'Assistance publique, en 1925	42		
		XIII. Ouvroirs subordonnés aux Commissions de l'Assistance publique en 1925	44		
I. Organisation de l'assistance publique; établissements et personnel subordonnés aux Commissions de l'Assistance publique, en 1925	2				
II. Les assistés, par genres d'assistance reçue, en 1925	4				
III. Internes entretenus dans les établissements subordonnés à une Commission de l'assistance publique, par genres d'établissements, en 1925	6				
IV. Assistés proprement dits, par âge, en 1925:					
A. Entretien dans un établissement	8				
B. Mis en pension chez des particuliers	10				
C. Autrement assistés	12				

**I. Köyhäinhoidon järjestys. Köyhäin-
hoitohenkilökunta. Köyhäin-
hoitolautekuntien ja lastensuojelulautekuntien alaiset
laitokset.**

Lakimääräiseen köyhäinhoitoon nähden oli Suomi vuonna 1925, kuten I taulusta käy selville, jaettuna 579 köyhäinhoitoyhdyskuntaan, joista 38 oli kaupunkikuntia. Erityinen köyhäin-
hoitolautekunta oli kaikissa kaupungeissa ja 410 maalaiskunnassa; 131 kuntaa on ilmoitettu tois-
taiseksi vapautetun velvollisuudesta asettaa köy-
häinhoitolautekunta, ja niissä kunnallislautakunta hoiti köyhäinhoitolautekunnan tehtäviä. Lastensuojelulautekunta oli 18 kaupungissa ja 1 maalaiskunnassa, kunnalliskodin johtokunta 22 kaupungissa ja 196 maalaiskunnassa sekä lastenkodin johtokunta 9 kaupungissa ja 70 maalaiskunnassa.

Palkattuja toimihenkilöitä oli köyhäinhoitoyhdyskunnilla kaikissa kaupungeissa ja 467 maalaiskunnassa sekä palkkaamattomia toimihenkilöitä 29 kaupungissa ja 281 maalaiskunnassa. Köyhäinhoitohenkilökuntaan kuului:

Palkattuja toimihenkilöitä — Avlönade funktionärer	567
Palkkaamattomia » — Icke avlönade »	404
Palkollisia — Tjänare	335

Kunnallisia köyhäinhoitolaiteksia oli mainittuna vuonna 421 (I taulu, sar. 9—16), nimitäin:

Kunnalliskoteja — Kommunalhem	35
Köyhäinmajoja — Fattighärbärgen	—
Työlaitoksia — Arbetsinrättningar	3
Lastenkoteja — Barnhem	24
Muita köyhäinhoitolaiteksia — Övriga fattigvårdsanstalter	2

Eri läänien kesken nämä köyhäinhoitolautekuntien ja lastensuojelulautekuntien alaiset laitokset jakaantuivat seuraavalla tavalla:

I. Fattigvårdens organisation. Fattigvårdspersonalen. Fattigvårdsnämnder och barnskyddsnämnder underlydande anstalter.

Med hänsyn till den lagenliga fattigvården var Finland under år 1925, såsom av tabell I framgår, indelat i 579 fattigvårdssamhällen, av vilka 38 voro stadskommuner. En särskild fattigvårdsnämnd hade alla städer samt 410 landskommuner; 131 kommuner hava uppgivits vara tills vidare befriade från att tillsätta fattigvårdsnämnd, och i dessa fungerade kommunalnämnden som fattigvårdsnämnd. Barnskyddsnämnd hade 18 städer och 1 landskommun, direktion för kommunalhemmet 22 städer och 196 landskommuner samt direktion för barnhemmet 9 städer och 70 landskommuner.

Avlönade funktionärer hade fattigvårdssamhällena i alla städer och 467 landskommuner samt icke avlönade funktionärer i 29 städer och 281 landskommuner. Till fattigvårdspersonalen hörde:

Kaupungeissa Städer	Maalaiskunnissa Landskommuner	Koko maassa Hela landet
567	4 001	4 568
404	3 400	3 804
335	743	1 078

Kommunala fattigvårdsanstalter funnos under nämnda år till ett antal av 421 (tabell I, koll. 9—16), nämligen:

Kaupungeissa Städer	Maalaiskunnissa Landskommuner	Koko maassa Hela landet
35	257	292
—	5	5
3	2	5
24	93	117
2	—	2

Emellan de skilda länen fördelade sig de under fattigvårdsnämnderna och barnskyddsnämnderna lydande anstalterna på följande sätt:

	Kaupungeissa Städer	Maalais- kunnissa Lands- kommuner	Yhteensä Summa
Uudenmaan läänissä — Nylands län	9	41	50
Turun ja Porin läänissä — Åbo och Björneborgs län	13	47	60
Ahvenanmaan maakunnassa — Landskapet Åland	—	1	1
Hämeen läänissä — Tavastehus län	10	67	77
Viipurin » — Viborgs »	9	62	71
Mikkelin » — S:t Michels »	5	23	28
Kuopion » — Kuopio »	4	48	52
Vaasan » — Vasa »	8	39	47
Oulun » — Uleåborgs »	6	29	35
Koko maassa — Hela landet	64	357	421

Verrattaessa köyhäinlaitosten lukua köyhäinohoitoyhdyskuntien lukuun on Kuopion läänin ensimmäinen järjestyksessä; 86.5 %:lla läänin köyhäinohoitoyhdyskunnista oli nimittäin köyhäinlaitos tai osuus siihen ja vain 7:stä läänin kunnasta, nimittäin Keiteleeltä, Nurmeksen kauppalasta, Pälkjärveltä, Rautavaarasta, Riistavedeltä, Siilinjärveltä ja Vieremästä on ilmoitettu, ettei niissä ole köyhäinohitolaistosta tai osuutta sellaiseen. Hämeen läänissä oli 79.4 %:lla ja Mikkelin läänissä 71.0 %:lla köyhäinohitoyhdyskunnista köyhäinohitolaistos tai osuus siihen, kun taas Oulun läänissä vastaava prosenttiluku oli 40.0 ja Turun ja Porin läänissä 41.0.

Kaupungeista oli 94.7 %:lla oma köyhäinohitolaistos tai osuus siihen. Sellaisen laitoksen puutteessa olivat edelleen Sortavala ja Kaskinen. Sortavalan kaupungilla oli kuitenkin tilaisuus sijoittaa laitoshoidtoa kaipaavat Sisälähetysseuran kunnalliskotiin ja Valkonauhan lastonkotiin. Maaseudun kaikista köyhäinohitoyhdyskunnista oli 297:llä eli 54.9 %:lla kunnan ylläpitämä köyhäinohitolaistos tai osuus siihen.

Ensitetöjen mukaan on uusia kunnalliskoteja vuoden kuluessa avattu 5, nimittäin: Uudenmaan läänin Orimattilaan, Hämeen läänin Hämeenlinnan maalaiskuntaan ja Mänttään, Kuopion läänin Pielisensuuhun sekä Oulun läänin Suomussalmelle. Näistä Suomussalmen kunnalliskoti on ilmoitettu väliaikaiseksi, ja edellisen vuoden tilastoon se on otettu köyhäinmajana. Yhteiset kunnalliskodit oli Inkoolla ja Degerbyyllä; Euralla ja Kiukaisilla; Huittisilla ja Keikyällä; Mellilällä, Loimaalla ja Loimaan kauppalalla; Karkulla ja Suoniemellä; Maarianhaminalla, Finströmillä, Getalla, Saltvikillä, Sundilla, Vårdöillä, Hammarlannilla, Jornalalla, Lemlannilla ja Brändöillä; Hausjärvellä ja Riihi-

En jämförelse mellan antalet fattigvårdsanstalter och fattigvårdssamhällen ådagaläger, att härvid Kuopio län intager det främsta rummet; 86.5 % av länets fattigvårdssamhällen hade nämligen en fattigvårdsanstalt eller andel i sådan, och endast från 7 av kommunerna i länet, nämligen från Keitele, Nurmes köping, Pälkjärvi, Rautavaara, Riistavesi, Siilinjärvi och Vieremä har uppgivits, att fattigvårdsanstalter eller andel i sådana icke finnas. I Tavastehus län hade 79.4 % och i S:t Michels län 71.0 % av fattigvårdssamhällena en fattigvårdsanstalt eller andel i sådan, då däremot i Uleåborgs län motsvarande procenttal var 40.0 och i Åbo och Björneborgs län 41.0.

Av städerna hade 94.7 % en egen fattigvårdsanstalt eller andel i den. I avsaknad av sådan voro fortfarande Sordavala och Kaskö. Sordavala stad var likväl i tillfälle att anbringa dem som voro i behov av anstaltsvård uti Inremissions-sällskapets kommunalhem och Vita bandets barnhem. Av samtliga fattigvårdssamhällen på landsbygden hade 297 eller 54.9 % en av kommunen upprätthållen fattigvårdsanstalt eller andel i sådan.

Enligt primäruppgifterna ha under årets lopp inrättats 5 nya kommunalhem, nämligen: i Nylands län i Orimattila, i Tavastehus län i Tavastehus landskommun och Mänttä, i Kuopio län i Pielisensuu samt i Uleåborgs län i Suomussalmi. Av dessa har kommunalhemmet i Suomussalmi uppgivits vara provisorisk och i statistiken för föregående år upptagits som fattighärbärge. Gemensamt kommunalhem hade Ingå och Degerby; Eura och Kiukais; Hvittis och Keikyä; Mellilä, Loimijoki och Loimaa köping; Karkku och Suonieniemi; Mariehamn, Finström, Geta, Saltvik, Sund, Vårdö, Hammarland, Jomala, Lemland och Brändö; Hausjärvi och Riihimäki; Tavastehus landskommun och Vånå; Tammela, Forssa

mäellä; Hämeenlinnan maalaiskunnalla ja Vanajalla; Tammelalla, Forssan kauppalalla ja Koirjärvellä; Valkeakosken kauppalalla ja Sääksmäellä; Harlulla ja Sortavalan maalaiskunnalla; Kiihtelysvaaralla ja Pyhäselällä; Petolahdella, Maalahdella ja Sulvalla; Korsnäsillä, Övermarkulla ja Pirttikylällä.

Sellaisten kunnalliskotien luku, joissa oli erikoinen osasto alla mainittuja tarkoituksia varten, oli seuraava:

	Kaupungeissa Städer	Maalais- kunnissa Lands- kommuner	Koko maassa Hela landet
Lapsille — För barn	5	23	28
Mielisairaille — För sinnessjuka	20	149	169
Muille sairaille — För andra sjuka	18	110	128

Uusia lastenkoteja on ilmoitettu perustetun 6, nimittäin: Turun ja Porin läänin Poriin kaksi, Halikkoon ja Kiukaisiin, Hämeen läänin Mänttään ja Mikkelin läänin Savonlinnaan. Viisi edellisenä vuonna toiminnassa ollut lastenkotia on ilmoitettu lakkautetun. Yhteiset lastenkodit oli Hausjärvellä ja Riihimäellä; Sääksmäellä ja Valkeakosken kauppalalla.

Köyhäinmajoja, joihin avuntarvitsijat väliaikaisesti sijoitetaan, kunnes heille saadaan hoitopaikka tai voivat omin neuvoin tulla toimeen, oli koko maassa 5 eli 7 vähemmän kuin edellisenä vuonna. Näiden tilapäisten laitosten luku on vuosi vuodelta vähentynyt, mikä on johtanut osittain siitä, että moni niistä on lakkautettu, osittain myös siitä, että niitä on laajennettu kunnalliskodeiksi.

Työlaitoksia oli viisi, nimittäin Helsingissä, Turussa, Tampereella, Hämeen läänin kuntien yhteinen työlaitos Lammilla ja Oulun läänin kuntien yhteinen työlaitos Revonlahdella. Näistä Revonlahden työlaitos oli kysymyksessä olevana vuonna vielä järjestelyn alaisena, minkä vuoksi siitä ei ole tietoja XIII taulussa, kuten muista työlaitoksista.

Muita köyhäinhoitolaitoksia on ilmoitettu olleen vain kaksi, nimittäin Tampereen köyhäinhoitolautakunnan mielisairassiirtola Hämeenkyrössä ja lastensuojelulautakunnan alainen lastensairaala Tampereella.

köping och Koirjärvi; Valkeakoski köping och Sääksmäki; Harlu och Sordavala landskommun; Kiihtelysvaara och Pyhäselkä; Petalaks, Malaks och Solv; Korsnäs, Övermark och Pörtom.

Antalet sådana kommunalhem, i vilka en särskild avdelning fanns för nedanangivna ändamål, var följande:

Nya barnhem ha inrättats till ett antal av 6, nämligen: i Åbo och Björneborgs län i Björneborg två, i Halikko och i Kiukais, i Tavastehus län i Mänttä och i St Michels län i Nyslott. Fem barnhem, som föregående år varit i verksamhet, ha anmälts såsom upphörda. Gemensamt barnhem hade Hausjärvi och Riihimäki; Sääksmäki och Valkeakoski köping.

Fattighärbärgen, i vilka de hjälpbehövande provisoriskt anbringas, tills för dem fås vårdplats eller de kunna reda sig på egen hand, funnos till ett antal av 5 i hela landet eller 7 mindre än föregående år. Antalet av dessa tillfälliga anstalter har från år till år nedgått, vilket dels berott på att mången av dem indragits, dels även därpå, att desamma utvidgats till kommunalhem.

Arbetsinrättningar funnos till ett antal av fem, nämligen i Helsingfors, Åbo och Tammerfors, kommunernas i Tavastehus län gemensamma arbetsinrättning i Lampis samt kommunernas i Uleåborgs län gemensamma arbetsinrättning i Revonlahti. Av dessa var arbetsinrättningen i Revonlahti ifrågavarande år under organisation, och på den grund ingå uppgifter om den icke i tabell XIII, såsom angående de andra arbetsinrättningarna.

Av övriga fattigvårdsanstalter ha uppgivits endast två, nämligen fattigvårdsnämndens i Tammerfors koloni för sinnessjuka i Tavastkyro och ett barnskyddsnämnden underlydande barnsjukhus i Tammerfors.

II. Avunsaajain luku.

Vuodesta 1918 alkaen on köyhäinapua saaneet henkilöt jaettu tilastossa kahteen ryhmään: varsinaisiin ja tilapäisiin avunsaajiin. Edelliisiin luetaan ne henkilöt, joiden saama avustus jossain muodossa on vuoden aikana ollut arvotaan vähintään 100 markkaa (vuonna 1918 50 markkaa). Näistä avustetuista täytetyt kaavakkeet ovat köyhäinhuoltoilaston pääasiallisena ensiaineistona. Tilapäisiin avunsaajiin taas luetaan ne henkilöt, jotka eivät ole olleet laitoksessa tai yksityishoidossa ja joiden saaman avustuksen määrä tai arvo vuoden kuluessa oli 100 markkaa (vuonna 1918 50 markkaa) pienempi.

A. Varsinaiset avunsaajat.

Varsinaisia avunsaajia oli vuonna 1925 II taulun mukaan koko maassa 99 778 henkilöä, joista 24 674 eli 24.7% kaupungeissa ja 75 104 eli 75.3% maaseudun köyhäinhuoltoyhdyksyksissä. Avunsaajista oli 16 vuotta nuorempia 27 632 ja 16 vuotta vanhempia 72 146. Edelliseen vuoteen verrattuna on avunsaajain luku kaupungeissa lisääntynyt 2 299:llä ja maalaiskunnissa 1 939:llä, joten avunsaajain luvun lisäys koko maassa oli 4 238.

Verrattuna seurakunnankirjoihin ja siviilirekisteriin merkittyyn väkilukuun vuoden 1925 lopussa oli varsinaisten avunsaajain luku koko maassa 2.83%. Kaupunkilaisväestöstä oli avunsaajia 4.12% ja maalaisväestöstä 2.57%. Edellisenä vuonna vastaavat suhdeluvut olivat 2.73, 3.81 ja 2.52%.

Eri läänien kesken varsinaisten avunsaajain luku jakaantui seuraavalla tavalla.

	Kaupungeissa Städer		Maalaiskunnissa Landskommuner		Yhteensä Samma	
	Absoluut- tisesti Absolut antal	%:na su- kahlavusta l% av folk- mängden	Absoluut- tisesti Absolut antal	%:na su- kahlavusta l% av folk- mängden	Absoluut- tisesti Absolut antal	%:na su- kahlavusta l% av folk- mängden
Uudenmaan läänissä — Nylands län	10 325	4.45	7 140	2.96	17 465	3.69
Turun ja Porin » — Åbo och Björneborgs län	3 909	4.24	10 661	2.54	14 570	2.85
Ahvenanmaan maak. — Landskapet Åland	24	1.58	277	1.08	301	1.11
Hämeen läänissä — Tavastehus län	3 038	4.48	9 440	3.05	12 478	3.31
Viiipurin » — Viborgs »	3 244	4.21	11 881	2.31	15 125	2.55
Mikkelin » — St Michels »	301	2.63	6 409	3.24	6 710	3.21
Kuopion » — Kuopio »	1 017	3.31	11 456	3.38	12 473	3.38
Vaasan » — Vasa »	1 685	3.43	8 938	1.72	10 623	1.87
Oulun » — Uleåborgs »	1 131	3.02	8 902	2.46	10 033	2.52
Koko maassa — Hela landet	24 674	4.12	75 104	2.57	99 778	2.83

II. Understödstagarnas antal.

Från och med år 1918 ha de personer, som åtnjutit fattigunderstöd, i statistiken indelats i två grupper: egentliga och tillfälliga understödstagare. Till de förra hänföres de personer, för vilka det under året i någon form erhållna understödet uppgått till minst 100 mark (år 1918 50 mark). De för dessa understödstagare ifyllda formulären bilda det huvudsakliga primärmaterialiet för fattigvårdsstatistiken. Säsom tillfälliga understödstagare åter räknas de personer, vilka icke varit intagna i anstalt eller utackeraderats i enskild vård och för vilka beloppet eller värdet av det åtnjutna understödet under året varit mindre än 100 mark (år 1918 50 mark).

A. Egentliga understödstagare.

Av egentliga understödstagare funnos år 1925, säsom tabell II utvisar, i hela landet 99 778 personer, av vilka 24 674 eller 24.7% i städerna och 75 104 eller 75.3% i landsbygdens fattigvårdssamhällen. Av understödstagarna voro 27 632 under 16 år och 72 146 över 16 år. I jämförelse med föregående år har antalet understödstagare ökat i städerna med 2 299 och i landskommunerna med 1 939, vadan ökningen av antalet understödstagare i hela landet var 4 238.

I förhållande till den i församlingsböckerna och civilregistret upptagna folkmängden vid utgången av år 1925 utgjorde antalet understödstagare i hela landet 2.83%. Av befolkningen i städerna utgjorde understödstagarna 4.12% och av befolkningen på landsbygden 2.57%. Under föregående år voro motsvarande proportionstal 2.73, 3.81 och 2.52%.

På de olika länen fördelade sig antalet egentliga understödstagare på följande sätt.

Edellä olevasta taulukosta käy selville, että avunsaajain luku verrattuna väkilukuun on ollut suurin Uudenmaan läänissä ja sitä lähinnä Kuopion, Hämeen ja Mikkelin lääneissä sekä pienin Ahvenanmaan maakunnassa ja Vaasan läänissä. Jos pidetään silmällä yksinomaan kaupunkeja, oli avustettuja suhteellisesti enimmäkseen Hämeen, Uudenmaan ja Turun ja Porin lääneissä; jos taas maalaiskunnat otetaan huomioon, oli avustettujen suhdeluku suurin Kuopion ja Mikkelin lääneissä. Edelliseen vuoteen verraten on avunsaajain absoluuttinen ja suhteellinen luku vähentynyt Ahvenanmaan maakunnassa, mutta lisääntynyt muissa lääneissä.

Viimeksi kuluneina kahdeksana vuonna, jolta ajalta tiedot eri vuosina avustetuista ovat toisiinsa verrattavia, on varsinaisten avunsaajain luku ollut seuraava:

V.—År	Kaupungeissa Städer	Maalaiskunnissa Landskommuner	Koko maassa Hela landet
1918.....	20 507	77 704	98 211
» 1919.....	18 667	74 507	93 174
» 1920.....	19 980	70 845	90 825
» 1921.....	20 872	71 378	92 250
» 1922.....	21 212	72 222	93 434
» 1923.....	20 727	71 540	92 267
» 1924.....	22 375	73 165	95 540
» 1925.....	24 674	75 104	99 778

Seuraavasta taulukosta, joka osoittaa avunsaajain luvun prosentteina eri läänien väkiluvusta kunakin vuonna ajanjaksona 1916—1925, ilmenee kehityksen suunta tämän kymmenvuotiskauden kuluessa. Tässä vertailussa on kuitenkin otettava huomioon, että köyhäinhoitolaistoon ennen vuotta 1918 eivät sisälly ne henkilöt, jotka lyhemmän ajan vuotta ovat olleet köyhäinhoitolaistoksessa, mutta syystä tahi toisesta ennen vuoden loppua ovat laitoksen jättäneet, ja että taas toiselta puolen vuoden 1918 tilastossa varsinaisiksi avunsaajiksi ei ole luettu 50 markkaa ja vuosien 1919—1925 tilastossa 100 markkaa pienemmän avustuksen saaneita, jotka ilman avustusmäärän rajoitusta »satunnaisen avun saajina» sisältyvät edellisten vuosien tilastoon.

Av tabellen här invid framgår, att antalet understödstagare i proportion till folkmängden varit störst i Nylands län och därefter i Kuopio, Tavastehus och S:t Michels län samt minst på Åland och i Vasa län. Vad städerna beträffar var det relativa antalet understödstagare störst i Tavastehus, Nylands och Åbo-Björneborgs län; men om man tager i betraktande endast landskommunerna, var det relativa antalet understödstagare störst i Kuopio och S:t Michels län. Jämfört med föregående år har det absoluta och relativa antalet understödstagare minskats på Åland, men ökat i andra län.

Under de senaste åtta åren, för vilken period uppgifterna angående understödstagarna under olika år äro jämförbara sinsemellan, har antalet egentliga understödstagare varit som följer:

Av följande tabell, som utvisar antalet understödstagare i procent av de olika länens folkmängd under varje år av perioden 1916—1925, framgår utvecklingens riktning under denna tioårsperiod. Vid denna jämförelse bör man dock beakta, att i fattigvårdsstatistiken före år 1918 icke ingå personer, vilka under en kortare tid av året varit intagna i fattigvårdsanstalt men på grund av någon orsak lämnat anstalten före årets slut, samt att å andra sidan åter i statistiken för år 1918 de som erhållit understöd understigande 50 mark och i statistiken för år 1919—1925 understigande 100 mark, icke upptagits såsom egentliga understödstagare, då de däremot ingå i de föregående årens statistik såsom personer, vilka åtnjutit tillfälligt understöd utan någon begränsning av understödsbeloppet.

	1916	1917	1918	1919	1920	1921	1922	1923	1924	1925
Uudenmaan läänissä — Nylands län	2.34	2.46	3.07	2.73	3.17	3.44	3.44	3.35	3.42	3.69
Turun ja Porin » — Åbo o. Björneborgs län)	2.75	2.73	3.38	2.99	2.39	2.82	2.78	2.72	2.80	2.85
Ahvenanmaan maakunn. — Landskapet Åland)			1.30	1.41	1.30	1.31	1.22	1.17	1.12	1.11
Hämeen läänissä — Tavastehus län	2.98	2.96	3.46	3.22	3.16	3.15	3.18	3.20	3.21	3.31
Viipurin » — Viborgs »	2.02	2.00	2.35	2.76	2.53	2.53	2.50	2.43	2.48	2.55
Mikkelin » — S:t Michels »	3.83	3.51	3.18	3.19	3.10	3.19	3.20	3.20	3.19	3.21
Kuopion » — Kuopio »	4.17	3.72	3.17	3.34	3.14	3.21	3.36	3.33	3.30	3.38
Vaasan » — Vasa »	2.20	2.13	2.13	1.84	1.74	1.73	1.72	1.72	1.81	1.87
Oulun » — Uleåborgs »	3.07	2.93	2.86	2.98	2.56	2.35	2.35	2.35	2.42	2.52
Kaupungeissa — Städer	2.77	2.87	3.92	3.53	3.73	3.80	3.83	3.74	3.81	4.12
Maalaiskunnissa — Landskommuner	2.76	2.63	2.77	2.65	2.50	2.50	2.51	2.48	2.52	2.57
Koko maassa — Hela landet	2.76	2.67	2.95	2.79	2.70	2.71	2.72	2.69	2.73	2.83

Edellä olevasta näkyy, että avunsaajain luku verrattuna asukaslukuun on vuosina 1916—1917 ollut suurin Kuopion läänissä sekä pienin Viipurin ja Vaasan lääneissä. Vuonna 1918 oli Hämeen läänissä avunsaajain luku koko väestöön verraten suurin, Turun ja Porin lääni oli toinen järjestyksessä, ja alenevassa jaksossa seurasivat näitä Mikkelin ja Kuopion läänit. Seuraavana vuonna oli avustettujen suhteellinen luku suurin Kuopion läänissä ja sitä lähinnä Hämeen ja Mikkelin lääneissä. Vuosina 1921—1925 oli kysymyksessä oleva suhdeluku suurin Uudenmaan läänissä ja sitä lähinnä Kuopion, Mikkelin ja Hämeen lääneissä sekä, samoin kuin kolmena edellisenä vuonna, pienin Ahvenanmaan maakunnassa ja Vaasan läänissä.

Seuraavalla sivulla oleva taulukko antaa yksityiskohtaisemman kuvan siitä, miten yksityiset maalaiskunnat kussakin läänissä vuonna 1925 avustettujen suhteelliseen lukuun nähden poikkesivat läänin maaseudun keskiluvusta. Taulukkoon nähden on huomattava, että 4:stä äsken muodostetusta köyhäinhuoltoyhdyskunnasta ei ole ollut käytettävissä tietoja väkiluvusta, ja senvuoksi on laskelmissa niiden avunsaajain luku yhdistetty sen kunnan avunsaajain lukuun, johon kuntaan köyhäinhuoltoyhdyskunta aikaisemmin on kuulunut. Tästä johtuu, että yhdistelmässä köyhäinhuoltoyhdyskuntain luku on 4 pienempi, kuin mitä se todellisuudessa on.

Niinkuin taulukosta näkyy, kuului maalaiskunnista suurin osa, 336 kuntaa eli 62.6 %, niihin ryhmiin, joissa varsinaisten avunsaajain luku väkilukuun verraten vaihteli 1 %:sta 3 %:iin. Sellaisia kuntia, joissa avunsaajain suhteellinen luku oli yli 3 %, oli 148 eli 27.6 %. Kaupungeista taas 16 eli 42.1 % kuului niihin ryhmiin, joissa avunsaajain luku väkilukuun verraten vaihteli 1 %:sta 3 %:iin, sekä 22 eli 57.9 % ryhmiin, joissa avunsaajain suhteellinen luku oli yli 3 %. Eri lääneihin nähden käy tästä taulukosta selville, että kysymyksessä oleva suhdeluku oli alle 2 %:n Ahvenanmaan kaikissa maalaiskunnissa, Vaasan läänissä 67 kunnassa eli 76.1 % ja Viipurin läänissä 36 kunnassa eli 55.4 %, kun taas Kuopion läänin maalaiskunnista 34:ssä eli 69.4 % avunsaajia oli yli 3 % ja vain 5 kunnassa eli 10.2 % alle 2 %:n.

Maan kaupungeista oli seuraavissa suurin määrä avunsaajia asukaslukuun verraten: Tampereella 5.2 %, Porissa 5.1 %, Haminassa ja Porvoossa 4.9 %, Viipurissa 4.6 %, Helsingissä 4.5 %, Loviisassa 4.3 %, Kokkolassa 4.2 %,

Av det föregående framgår, att antalet understödstagare i proportion till folkmängden under åren 1916—1917 varit störst i Kuopio län samt minst i Viborgs och Vasa län. År 1918 var antalet understödstagare i förhållande till invånarantalet störst i Tavastehus län. Åbo och Björneborgs län var det andra i ordningen, och i avtagande serie följde därefter S:t Michels och Kuopio län. Följande år var det relativa antalet understödstagare störst i Kuopio län och därefter i Tavastehus och S:t Michels län. Under åren 1921—1925 var ifrågavarande proportionstal störst i Nylands län och därefter i Kuopio, S:t Michels och Tavastehus län samt, i likhet med vad fallet varit under de tre föregående åren, minst på Åland och i Vasa län.

Tabellen å följande sida ger en mera detaljerad bild av huru de enskilda kommunerna i varje län med avseende på det relativa antalet understödstagare under år 1925 avveko från medeltalet för länets landsbygd. Beträffande tabellen är att märka, att uppgifter angående folkmängden icke funnits att tillgå från 4 nybildade fattigvårdssamhällen, och i anledning härav har antalet understödstagare uti desamma hopräknats med antalet understödstagare i den kommun, till vilken kommun fattigvårdssamhället tidigare hört. Härav följer, att antalet fattigvårdssamhällen i tabellen är 4 mindre än vad det i verkligheten är.

Såsom tabellen ger vid handen, hörde av landskommunerna största delen, 336 kommuner eller 62.6 %, till de grupper, i vilka antalet egentliga understödstagare i förhållande till folkmängden växlade mellan 1 och 3 %. Sådana kommuner, i vilka det relativa antalet understödstagare var över 3 %, funnos till ett antal av 148 eller 27.6 %. Av städerna åter hörde 16 eller 42.1 % till de grupper, i vilka antalet understödstagare i proportion till folkmängden växlade mellan 1 och 3 %, samt 22 eller 57.9 % till de grupper, i vilka det relativa antalet understödstagare var över 3 %. Beträffande de olika länen framgår av denna tabell, att ifrågavarande relationstal var mindre än 2 % i alla landskommuner på Åland, i Vasa län i 67 kommuner eller 76.1 % och i Viborgs län i 36 kommuner eller 55.4 %, då åter antalet understödstagare i 34 eller 69.4 % av landskommunerna i Kuopio län var över 3 % och endast i 5 kommuner eller 10.2 % under 2 %.

Av landets städer hade följande det största antalet understödstagare i förhållande till folkmängden: Tammerfors 5.2 %, Björneborg 5.1 %, Fredrikshamn och Borgå 4.9 %, Viborg 4.6 %, Helsingfors 4.5 %, Lovisa 4.3 %, Gammlakarleby

Turussa ja Kotkassa 4.1 %. Suhteellisesti pienin määrä avunsaajia oli Uudessakaarlepyyssä, 1.3 %, Raahessa 1.4 %, Maarianhaminassa ja Sortavalassa 1.6 % väestöstä. Niitä lähinnä olivat Hämeenlinna, 1.9 %, Kajaani ja Kaskinen 2.0 %, Iisalmi 2.1 % sekä Heinola, jossa avunsaajain suhteellinen luku oli 2.2 %.

4.2 %, Åbo och Kotka 4.1 %. Det relativt minsta antalet understödstagare förekom i Nykarleby, 1.3 %, Brahestad 1.4 %, Mariehamn och Sordavala 1.6 % av folkmängden. Närmast dessa voro Tavastehus, 1.9 %, Kajana och Kaskö 2.0 %, Iisalmi 2.1 % samt Heinola, i vilken det relativa antalet understödstagare var 2.2 %.

	Kuntien luku, joissa avunsaajia väkilukuan verraten oli					Yhteensä kuntia Tilinumero kom- muner
	Antal kommuner, i vilka understödstagarna i pro- portion till folkmängden utgjorde					
	enintään 1 % högst 1 %	yli 1—2 % över 1—2 %	yli 2—3 % över 2—3 %	yli 3—4 % över 3—4 %	yli 4 % över 4 %	
<i>Maalaiskuntia — Landskommuner:</i>						
Uudenmaan läänissä — Nylands län	1	13	18	9	6	47
Turun ja Porin » — Åbo o. Björneborgs län	5	44	40	19	3	111
Ahvenanmaalla — Åland	9	6	—	—	—	15
Hämeen läänissä — Tavastehus län	1	7	25	22	5	60
Viipurin » — Viborgs »	6	30	23	4	2	65
Mikkelin » — S:t Michels »	—	2	11	11	4	28
Kuopion » — Kuopio »	1	4	10	22	12	49
Vaasan » — Vasa »	24	43	13	5	3	88
Oulun » — Uleåborgs »	6	20	27	18	3	74
Yhteensä maalaiskunt. — Summa landskom. Kaupunkeja — Städer	53	169	167	110	38	537
Yhteensä köyhäinhoitoyhdyskuntia — Summa fattigvårdssambällen	53	176	176	122	48	575
Pros. köyhäinhoitoyhdyskuntien luvusta — I procent av antalet fattigvårdssambällen	9.2	30.6	30.6	21.2	8.4	100.0

Maalaiskunnista oli seuraavissa avunsaajain luku yli 4 % asukasluvusta:

Uudenmaan läänissä: Helsingin pitäjässä 5.8 %, Oulunkylässä 4.6 %, Haagassa 4.5 %, Mustiossa 4.3 % sekä Espoossa ja Nurmijärvellä 4.1 %.

Turun ja Porin läänissä: Kaarinassa 7.2 %, Sauvossa 6.1 % ja Maariassa 5.9 %.

Hämeen läänissä: Sääksmäellä ja Valkeakoskella 5.8 %, Mäntässä 4.8 %, Ruovedellä 4.2 % sekä Aitolahdella ja Hämeenlinnan maalaiskunnassa 4.1 %.

Viipurin läänissä: Viipurin maalaiskunnassa 4.8 % ja Lappeella 4.1 %.

Mikkelin läänissä: Juvalla 4.8 %, Leivonmäellä 4.7 %, Heinävedellä 4.4 % ja Rantasalmella 4.2 %.

Kuopion läänissä: Muuruvedellä 5.6 %, Värttilässä 5.5 %, Tuusniemellä 5.2 %, Vesannolla 5.1 %, Nilsissä 4.8 %, Tohmajärvellä ja Vehmersalmella 4.6 %, Ilomantsissa 4.5 %, Maaningalla 4.4 %, Juankoskella, Kiuruvedellä ja Rautalammilla 4.2 %.

Vaasan läänissä: Jyväskylän maalaiskunnassa 4.3 %, Toivakassa 4.2 % ja Petäjävedellä 4.1 %.

Oulun läänissä: Inarissa 4.4 % ja Kempeleessä 4.1 %.

I *landskommunerna* utgjorde antalet understödstagare över 4 % av invånarantalet i följande kommuner:

Nylands län: Helsinge 5.8 %, Äggelby 4.6 %, Haga 4.5 %, Svartå 4.3 % samt Esbo och Nurmijärvi 4.1 %.

Åbo och Björneborgs län: S:t Karins 7.2 %, Sagu 6.1 % och S:t Marie 5.9 %.

Tavastehus län: Sääksmäki och Valkeakoski 5.8 %, Mänttä 4.8 %, Ruovesi 4.2 % samt Aito-lahti och Tavastehus landskommun 4.1 %.

Viborgs län: Viborgs landskommun 4.8 % och Lappesi 4.1 %.

S:t Michels län: Jokkas 4.8 %, Leivonmäki 4.7 %, Heinävesi 4.4 % och Rantasalmi 4.2 %.

Kuopio län: Muuruvesi 5.6 %, Värttilä 5.5 %, Tuusniemi 5.2 %, Vesanto 5.1 %, Nilsä 4.8 %, Tohmajärvi och Vehmersalmi 4.6 %, Ilomants 4.5 %, Maaninga 4.4 %, Strömsdal, Kiuruvesi och Rautalampi 4.2 %.

Vasa län: Jyväskylä landskommun 4.3 %, Toivakka 4.2 % och Petäjävesi 4.1 %.

Uleåborgs län: Inari 4.4 % och Kempele 4.1 %.

Suhteellisesti pienin oli avunsaajain luku seuraavissa kunnissa:

Uudenmaan läänissä: Bromarvissa ja Liljendalissa 1.1 %, Pukkilassa 1.4 % ja Ruotsimpyhtäällä 1.5 %.

Turun ja Porin läänissä: Velkualla 0.4 %, Hiittisissä 0.7 %, Lapissa 0.9 % sekä Suomusjärvellä ja Vahdossa 1.0 %.

Ahvenanmaan maakunnassa: Köökarissa ja Lumparlannissa 0.2 %, Kumlingessa 0.3 % ja Ekkeröössä 0.4 %.

Hämeen läänissä: Säynätsalossa 1.0 %, Eräjärvellä ja Pohjois-Pirkkalassa 1.4 % sekä Etelä-Pirkkalassa, Rengossa ja Tuuloksessa 1.8 %.

Viipurin läänissä: Lavansaarella ja Suursaarella 0.3 %, Haapasaarella ja Seiskarissa 0.4 %, Tytärsaarella 0.5 sekä Rautjärvellä 0.7 %.

Mikkelin läänissä: Punkaharjulla 1.6 % ja Heinolan maalaiskunnassa 1.8 %.

Kuopion läänissä: Lapinlahdella 0.8 %, Vieremässä 1.6 % sekä Konnevedellä ja Siilinjärvellä 2.0 %.

Vaasan läänissä: Petolahdella ja Raippahudossa 0.2 %, Luodossa 0.3 %, Bergöössä, Maksamaalla ja Pietarsaaren maalaiskunnassa 0.4 %.

Oulun läänissä: Simossa 0.5 %, Merijärvellä, Pattijoella, Pelkosenniellä, Turtolassa ja Utsjokilla 1.0 %.

Kuten II taulusta (sar. 26—29) käy selville, oli varsinaisista avunsaajista muulla paikkakunnalla syntyneitä prosentteissa ilmaistuna seuraavasti:

	Miehiä Män	Naisia Kvinnor	Lapsia Barn	Yhteensä Summa
Kaupungeissa — Städer	64.5 %	72.4 %	11.2 %	55.1 %
Maalaiskunnissa — Landskommuner	19.4 »	22.8 »	9.6 »	18.1 »
Koko maassa — Hela landet	29.9 %	36.1 %	10.0 %	27.3 %

Kaupungeissa avustetuista miehistä oli siten lähes kaksi kolmasosaa ja naisista lähes kolme neljäsosaa muulla paikkakunnalla syntyneitä, kun taas maalaiskunnissa avustetuista miehistä ja naisista suunnilleen viidesosa oli sellaisia avunsaajia, jotka eivät kuuluneet asianomaisen paikkakunnan syntyperäiseen väestöön.

Saman taulukon mukaan oli niitä, joiden kotipaikkaoikeus oli toisessa kunnassa kuin siellä, missä heitä oli avustettu, kaikkiaan 3 664, joista kaupungeissa 1 496 ja maalaiskunnissa 2 168. Kaikista varsinaisista avustetuista oli heitä prosentteissa ilmaistuna seuraavasti:

	Miehiä Män	Naisia Kvinnor	Lapsia Barn	Yhteensä Summa
Kaupungeissa — Städer	4.8 %	6.4 %	6.6 %	6.1 %
Maalaiskunnissa — Landskommuner	2.7 »	3.2 »	2.6 »	2.9 »
Koko maassa — Hela landet	3.2 %	4.0 %	3.5 %	3.7 %

Det relativt minsta antalet understödstagare förekom i följande kommuner:

Nylands län: Bromarv och Liljendal 1.1 %, Pukkila 1.4 % och Strömfors 1.5 %.

Åbo och Björneborgs län: Velkua 0.4 %, Hitis 0.7 %, Lappi 0.9 % samt Suomusjärvi och Vahto 1.0 %.

Landskapet Åland: Kökar och Lumparland 0.2 %, Kumlinge 0.3 % och Eckerö 0.4 %.

Tavastehus län: Säynätsalo 1.0 %, Eräjärvi och Norr-Birkkala 1.4 % samt Söder-Birkkala, Rengo och Tuulos 1.8 %.

Viborgs län: Lavansaari och Hogland 0.3 %, Haapasaari och Seitskär 0.4 %, Tytärsaari 0.5 samt Rautjärvi 0.7 %.

St Michels län: Punkaharju 1.6 % och Heinola landskommun 1.8 %.

Kuopio län: Lapinlahti 0.8 %, Viermä 1.6 % samt Konnevesi och Siilinjärvi 2.0 %.

Vasa län: Petalaks och Replot 0.2 %, Larsmo 0.3 %, Bergö, Maksmo och Pedersöre 0.4 %.

Uleåborgs län: Simo 0.5 %, Merijärvi, Pattijoki, Pelkosenniemi, Turtola och Utsjoki 1.0 %.

Såsom av tabell II (koll. 26—29) framgår, voro av de egentliga understödstagarna följande, uttryckt i procent, födda på annan ort:

Av de manliga understödstagarna i städerna voro sålunda inemot två tredjedelar och av kvinnorna inemot tre fjärdedelar födda på annan ort, under det att av de i landskommunerna understödda männen och kvinnorna ungefär en femtedel utgjordes av sådana understödstagare, vilka icke tillhörde den å orten hemmahörande befolkningen. — Enligt samma tabell utgjorde de som hade hemortsrätt i annan kommun än den, där de blivit understödda, inalles 3 664, varav i städerna 1 496 och i landskommunerna 2 168. Av alla egentliga understödstagare utgjorde de, uttryckta i procent, som följer:

B. Tilapäisesti ja välillisesti avustetut.

Niiden suoranaisesti avustettujen henkilöiden luku, joiden avun arvo oli alle 100 markan, mikä on katsottu tilapäiseksi avuksi, oli seuraava (II taulu, sar. 14—17):

	Kaupungeissa Städer	Maalais- kunnissa Lands- kommuner	Koko maassa Hela landet
Miehiä — Män	1 083	2 454	3 537
Naisia — Kvinnor	1 691	3 112	4 803
Lapsia — Barn	191	440	631
Yhteensä — Summa	2 965	6 006	8 971

Edelliseen vuoteen verraten on tilapäisesti avustettujen luku lisääntynyt kaupungeissa 470:llä, mutta vähentynyt maalaiskunnissa 922:lla, joten tällaisten avustettujen luku koko maassa on vähentynyt 452:lla. Aikaisempiin vuosiin verrattaessa käy selville, että tilapäisesti avustettujen luku, joka v. 1918 oli 20 629 ja v. 1919 23 183, aleni v. 1920 14 688:aan ja v. 1921 11 216:een, minkä jälkeen se on pysynyt suunnilleen ennallaan, osoittaen v:tta 1924 lukuun ottamatta vain pientä vähentymistä.

Suoranaisesti avustettuja, s. o. varsinaisia avunsaajia ja tilapäisesti avustettuja, oli siten vuonna 1925 kaikkiaan 108 749 eli 3.08 % väestöstä. Edellisenä vuonna vastaavat luvut olivat 104 963 eli 3.00 %.

Köyhäinapu saattaa kussakin eri muodossaan tuottaa hyötyä myös avunsaajain perheille tai huojennusta niille heidän omaisistaan, joiden velvollisuutena on pitää huolta heidän toimeentulostaan. Välittömimmin koituu avunsaajain perheille hyötyä köyhäinavusta silloin, kuin se annetaan kotiin elatusapuna. Tällaisissa tapauksissa sovitetaankin avustuksen määrä tavallisesti niiden henkilöiden luvun mukaan, jotka tulevat siitä osallisiksi. Niistä avustuksista, joiden arvo oli ollut vähintään 100 markkaa, tuli ensitietojen mukaan osallisiksi (taulu II, sar. 22—25):

B. Tillfälligt och indirekt understödda.

Antalet direkt understödda personer, vilkas understöd i värde understeg 100 mark, vilket räknats såsom tillfälligt understöd, var följande (tabell II, koll. 14—17):

Jämfört med föregående år har antalet tillfälliga understödstagare ökat i städerna med 470, men minskats i landskommunerna med 922, varigenom antalet sådana understödstagare i hela landet minskats med 452. Vid jämförelse med tidigare år framgår, att antalet tillfälligt understödda, vilket år 1918 var 20 629 och år 1919 23 183, minskades år 1920 till 14 688 och år 1921 till 11 216, efter vilken tid det förblivit ungefär oförändrat, uppvisande, fränsett år 1924, endast en liten minskning.

De direkta understödstagarna, d. v. s. de egentliga understödstagarna och de tillfälligt understödda, utgjorde sálunda år 1925 inalles 108 749 eller 3.08 % av befolkningen. Under föregående år voro motsvarande tal 104 963 eller 3.00 %.

Fattigunderstödet kan i sina olika former bringa nytta även åt understödstagarnas familjer eller lättnad för dem av deras anhöriga, vilkas plikt det är att sörja för deras utkomst. Omedelbarast erhåller understödstagarens familj del av understödet, då detta gives till hemmet i form av försörjningsbidrag. I dylika fall avpassas också understödsbeloppet efter antalet av de personer, som erhålla del av detsamma. Av de understöd, vilkas värde uppgått till minst 100 mark, blevo enligt primäruppgifterna delaktiga (tab. II, koll. 22—25):

	Kaupungeissa Städer	Maalais- kunnissa Lands- kommuner	Koko maassa Hela landet
Aviomiehiä — Äkta män	133	276	409
Aviovaimoja — Hustrur	1 041	4 663	5 704
Lapsia — Barn	9 317	37 004	46 321
Yhteensä — Summa	10 491	41 943	52 434

Välillisesti avustettujen luku, joka v. 1918 oli 91 394 ja v. 1919 76 623, on viimeksi kuluneina viitena vuonna vaihdellut 48 023:n ja 53 909:n välillä, ja kysymyksessä olevana vuonna se oli 4 304 suurempi kuin edellisellä vuonna.

Varsinaisia avunsaajia sekä tilapäisesti ja välillisesti avustettuja oli siten koko maassa 161 183 eli 4.6 % väestöstä. Edellisenä vuonna vastaavat luvut olivat 153 093 eli 4.4 %.

Edellä on jo mainittu, että 16 vuotta nuorempia varsinaisia avunsaajia oli 27 632 ja tilapäisesti avustettuja eli 100 mk:aa pienemmän avustuksen saaneita lapsia oli 631. Kun näiden lisäksi 46 321 lapsen on ilmoitettu välillisesti tulleen osallisiksi heidän vanhemmilleen annetusta kotiaavustuksesta, on siten kaikkiaan 74 584 lasta tavalla tai toisella saanut köyhäinhuolto-apua.

III. Avustuksen muoto.

Avustuksen muotoon nähden jaetaan köyhäinhuoitotilastossa varsinaiset avunsaajat vuodesta 1918 lähtien kolmeen ryhmään, nimittäin laitoksissa olleisiin, yksityishoidossa olleisiin ja muussa muodossa avustettuihin eli niihin henkilöihin, jotka ovat saaneet kotiaavustusta vähintään 100 markan arvosta.

Eri avustuksenmuotoihin nähden varsinaiset avunsaajat jakaantuivat vuosina 1922—1925 seuraavasti.

	Avunsaajia — Understödstagare				%:na avunsaajain luvusta I % av antalet understödstagare			
	1922	1923	1924	1925	1922	1923	1924	1925
Laitoksissa olleet — I anstalter intagna..	81 797	82 018	84 138	85 640	34.0	34.7	35.7	35.7
Yksityishoidossa olleet — Utackorderade..	25 595	25 806	25 414	25 248	27.4	27.4	26.6	25.9
Muussa muodossa avustetut — På annat sätt understödda	36 042	34 943	35 988	38 890	38.6	37.9	37.7	39.0
Yhteensä — Summa	93 434	92 267	95 540	99 778	100.0	100.0	100.0	100.0

Vertailu eri vuosien kesken osoittaa, että avunsaajain absoluuttinen luku on laitoksissa olleiden ryhmässä lisääntynyt vuosi vuodelta, yksityishoidossa olleiden ryhmässä pysynyt suunnilleen ennallaan ja muussa muodossa avustettujen ryhmässä lisääntynyt vuodesta 1923 alkaen.

Vuonna 1925 jakaantuivat varsinaiset avunsaajat kaupungeissa ja maalaiskunnissa sen mukaan, missä muodossa he nauttivat avustusta, seuraavasti.

Antalet indirekt understödda, vilket år 1918 var 91 394 och år 1919 76 623, har under de senaste fem åren växlat mellan 48 023 och 53 909, och ifrågavarande år var det 4 304 större än under föregående år.

Antalet egentliga understödstagare samt tillfälligt och indirekt understödda utgjorde sålunda i hela landet 161 183 eller 4.6 % av befolkningen. Motsvarande tal för föregående år voro 153 093 eller 4.4 %.

I det föregående har redan nämnts, att antalet egentliga understödstagare under 16 år var 27 632 och antalet tillfälliga understödstagare eller de barn, vilkas understöd understeg 100 mk, var 631. Då därtill 46 321 barn uppgivits hava blivit indirekt delaktiga av föräldrarna tilldelat understöd i hemmet, hava sålunda inalles 74 584 barn på ett eller annat sätt erhållit understöd av fattigvården.

III. Understödetts form.

Med hänsyn till understödets form indelas i fattigvårdsstatistiken de egentliga understödstagarna från och med år 1918 i tre grupper, nämligen uti i anstalter intagna, utackorderade och på annat sätt understödda, d. v. s. personer, vilka erhållit ett understöd i hemmet till ett värde av minst 100 mark.

Med avseende på de olika understödsformerna fördela sig de egentliga understödstagarna under åren 1922—1925 på följande sätt.

En jämförelse mellan de olika åren utvisar att i gruppen i anstalter intagna det absoluta antalet understödstagare stigit från år till år, i gruppen utackorderade har antalet förblivit ungefär oförändrat och i gruppen på annat sätt understödda har antalet sedan år 1923 ökat.

År 1925 fördelade sig de egentliga understödstagarna i städer och landskommuner efter den form, i vilken de åtnjöt understöd, på följande sätt.

	Avunsaajia Understödstagare			%:na avunsaajain luvusta 1 % av hela antalet under- stödstagare		
	Kaupun- geissa Städer	Maalais- kunnissa Lands- kommuner	Koko maassa Hela landet	Kaupun- geissa Städer	Maalais- kunnissa Lands- kommuner	Koko maassa Hela landet
	Laitoksissa olleet — I anstalter intagna..	13 089	22 551	35 640	53.0	30.0
Yksityishoidossa olleet — Utackorderade	3 253	21 995	25 248	13.2	29.3	25.3
Muussa muodossa avustetut — På annat sätt understödda	8 332	30 558	38 890	33.8	40.7	39.0
Yhteensä — Summa	24 674	75 104	99 778	100.0	100.0	100.0

Esitetystä käy selville, että laitoshoidon on käytännössä suhteellisesti paljon enemmän kaupungeissa kuin maaseudulla, kun taas yksityishoittoon sijoittaminen on maaseudulla paljon yleisempää kuin kaupungeissa.

Varsinaiset 16 vuotta vanhemmat avunsaajat ryhmittäytyivät avustuksen muodon mukaan seuraavasti.

Av det anförda framgår, att anstaltsvård är jämförelsevis mycket mera i bruk i städerna än på landsbygden, då däremot utackordering är mycket allmännare på landsbygden än i städerna.

De egentliga understödstagarna över 16 år grupperade sig efter formen för understödet på följande sätt.

	16 vuotta vanhempia avun- saajia Understödstagare över 16 år			%:na 16 vuotta vanhempain avunsaajain luvusta 1 % av hela antalet under- stödstagare över 16 år		
	Kaupun- geissa Städer	Maalais- kunnissa Lands- kommuner	Koko maassa Hela landet	Kaupun- geissa Städer	Maalais- kunnissa Lands- kommuner	Koko maassa Hela landet
	Laitoksissa olleet — I anstalter intagna..	9 884	17 393	27 277	58.5	32.4
Yksityishoidossa olleet — Utackorderade	317	6 251	6 568	1.7	11.6	9.1
Muussa muodossa avustetut — På annat sätt understödda	8 262	30 089	38 301	44.8	56.0	53.1
Yhteensä — Summa	18 463	53 683	72 146	100.0	100.0	100.0

Avustuksen muodon mukaan 16 vuotta nuoremmat avunsaajat ryhmittäytyivät melkoisesti eri tavalla kuin aikuiset. Kysymyksessä olevana vuonna oli mainittu ryhmitys seuraava.

Understödstagarna under 16 år grupperade sig efter formen för understödet på ett från föregående betydligt avvikande sätt. Under ifrågasvarande år var nämnda gruppering följande.

	16 vuotta nuorempia avun- saajia Understödstagare under 16 år			%:na 16 vuotta nuorempain avunsaajain luvusta 1 % av hela antalet under- stödstagare under 16 år		
	Kaupun- geissa Städer	Maalais- kunnissa Lands- kommuner	Koko maassa Hela landet	Kaupun- geissa Städer	Maalais- kunnissa Lands- kommuner	Koko maassa Hela landet
	Laitoksissa olleet — I anstalter intagna	3 205	5 158	8 363	51.6	24.1
Yksityishoidossa olleet — Utackorderade	2 936	15 744	18 680	47.3	73.5	67.6
Muussa muodossa avustetut — På annat sätt understödda	70	519	589	1.1	2.4	2.1
Yhteensä — Summa	6 211	21 421	27 632	100.0	100.0	100.0

Kuten edelläolevasta taulukosta näkyy, on tavallisin tapa, millä avustusta ja hoitoa toimitetaan lapsille, joiden vanhemmat tai luonnolliset huoltajat eivät syystä tai toisesta kykene täyttämään elatusvelvollisuuttaan lapsia kohtaan, se, että lapset sijoitetaan täysihoiton

Såsom av ovanstående framgår, är det vanligaste sättet för beviljande av hjälp och vård åt barn, vilkas naturliga försörjare på grund av någon orsak icke förmå fullgöra sin försörjningsplikt gentemot sina barn, det, att barnen anbringas i vård hos enskilda familjer. I lands-

yksityisperheisiin. Maalaiskunnissa siten kolme neljäsosaa ja kaupungeissa lähes puolet varsinaista avustusta saaneista lapsista oli näin hoidettuja. Lastenhoitolaitoksiin oli sijoitettu näistä lapsista kaupungeissa runsaasti puolet ja maalaiskunnissa lähes neljäsosa, kun taas muussa muodossa avustettuja oli vain 2.1 %. Jos otetaan huomioon myös välillisesti avustetut lapset (vrt. siv. 15), käy selville, että avustettujen lasten suurimpana ryhmänä ovat ne, jotka asuvat vanhempiensa kodissa.

Seuraava taulukko osoittaa, kuinka avunsaajat eri lääneissä prosentteina koko luvusta ryhmittäytyivät avustuksen muodon mukaan.

Lääni — Län	%:na avunsaajain koko luvusta I % av hela antalet understödstagare			
	Laitoksissa olleet I anstalter intagna	Yksityis- hoidossa olleet Utackorde- rade	Mnussa muodossa avustetut På annat sätt understödda	Yhteensä Summa
Uudenmaan — Nylands	45.9	17.6	36.5	100.0
Turun ja Porin — Åbo och Björneborgs	32.5	26.0	41.5	100.0
Ahvenanmaa — Åland	24.9	40.2	34.9	100.0
Hämeen — Tavastehus	39.2	20.7	40.1	100.0
Viipurin — Viborgs	37.2	19.7	43.1	100.0
Mikkelin — S:t Michels	36.0	27.4	36.6	100.0
Kuopion — Kuopio	36.2	28.0	35.8	100.0
Vaasan — Vasa	30.2	30.2	39.6	100.0
Oulun — Uleåborgs	21.3	41.6	37.1	100.0
Koko maassa — Hela landet	35.7	25.3	39.0	100.0

Vähintään 100 markan kotiaavustuksen antaminen on ollut yleisimmin käytetty avustustapa koko maassa. Sitä lähinnä oli laitoshoido enimmäin käytetty, vieläpä Uudenmaan ja Kuopion lääneissä yleisimmin käytetty avustuksen muoto, kun taas Oulun läänissä laitoksissa olleiden luku supistui 21.3 %:iin avustetuista. Yksityishoido oli enimmäin käytetty avustuksen muoto Oulun läänissä ja Ahvenanmaan maakunnassa, vähimmäin käytetty Uudenmaan, Turun ja Porin, Hämeen, Viipurin, Mikkelin ja Kuopion lääneissä.

Laitoksissa olleiden ryhmään on edellä luettu, paitsi kunnalliskodeissa ja niiden osastoissa, lastenkodeissa ja työlaitoksissa olleita, myös muissa laitoksissa, kuten sairaaloissa, parantoloissa ja aistivalliskouluissa köyhäinhuoltoyhdistyksen kustannuksella olleet avunsaajat. Niissä laitoksissa, jotka olivat köyhäinhuoltolautakuntien ja lastensuojelulautakuntien alaisia, oli III taulun mukaan hoidokkaina:

16 v. vanhempia	{ miehiä — män	7 805	eli — eller	30.4 %
Över 16 år	{ naisia — kvinnor	11 774	» — »	45.8 %
16 v. nuorempia	{ poikia — gossar	3 663	» — »	14.3 %
Under 16 år	{ tyttöjä — flickor	2 430	» — »	9.5 %
Yhteensä — Summa		25 672	eli — eller	100.0 %

kommunerna erhöllo sålunda tre fjärdedelar och i städerna ungefär hälften av dem, som åtnjutit egentligt understöd, vård på detta sätt. I barnvårdsanstalter voro av dessa barn anbragta inemot hälften i städerna och inemot fjärdedelen i landskommunerna, under det att endast 2.1 % voro i annan form understödda. Om man tager i betraktande även de indirekt understödda barnen (jfr sid. 15) framgår det, att den största gruppen understödda barn bildas av dem, som bo i föräldrahemmet.

Följande tabell utvisar, huru understödtagarna i olika län, uttryckt i procent av hela antalet, grupperade sig efter understödets form.

Kunnalliskoteihin ja niiden eri osastoille oli sijoitettu 20 833 henkilöä, niistä 7 304 miestä, 11 769 naista ja 1 760 lasta. Edelliseen vuoteen verraten on kunnalliskotien hoidokkaiden luku lisääntynyt 566:lla.

Kutakin kunnalliskotia kohden tuli koko maassa keskimäärin 72 hoidokasta, kaupungeissa 134 ja maalaiskunnissa 63 hoidokasta. Edellisenä vuonna vastaavat luvut olivat 71, 127 ja 63.

Enemmän kuin 100 hoidokasta oli ensitietojen mukaan seuraavien kaupunkien kunnalliskodeissa: Helsingin 942, Turun 575, Tampereen 530, Viipurin 512, Kuopion 500, Oulun 238, Vaasan 235, Porin 196 ja Kotkan 112. *Maalaiskuntien* kunnalliskodeista oli saapuneiden kaavakkeiden mukaan seuraavissa suurin luku hoidokkaita: Viipurin maalaiskunnan 305, Jämsän 164, Kaarinan 162, Juuvan 158, Jyväskylän maalaiskunnan 154, Kiuruveden 153, Sortavalan maalaiskunnan 152, Sämingin 151, Pielisjärven 147, Leppävirran 140, Pieksämäen 137, Maarian 135, Liperin 133, Kiteen 132, Hartolan 132, Mikkelin maalaiskunnan 131, Juuan 129 Ilmajoen 127, Hollolan 126, Sysmän 125, Nilsiä 124, Viitasaaren 122, Kerimäen 116, Rautalammin 115, Joroisten 115, Kymmin 115, Nurmeksen pitäjän 114, Suonenjoen 114, Iisalmen maalaiskunnan 114, Lappeen 113, Virtain 112, Forssan 112, Kangasniemen 111, Mäntyharjun 110, Heinäveden 109, Maaningan 108, Ruoveden 107, Polvijärven 107, Helsingin pitäjän 106, Vesannon 105, Ikaalisten 104, Iitin 102, Muuruveden 102, Tuusniemen 101, Korpilahden 101, Kuopion maalaiskunnan 101 ja Keuruun 100.

Edellä on jo mainittu, että 169 kunnalliskodissa oli erityinen osasto mielisairaille. Avuntarpeen syytä osoittavien merkintöjen mukaan oli kunnalliskoteihin sijoitetuista mielisairaita kaupungeissa 584, maalaiskunnissa 2 797 ja koko maassa 3 381. Näistä oli miehiä 1 585, naisia 1 769 ja lapsia 27. Kun näiden lisäksi 36 mielisairasta hoidettiin muissa köyhäinlaitokuntain alaisissa laitoksissa ja 2 763 mielisairasta laitoksissa, jotka eivät ole köyhäinlaitokuntain alaisia, hoidettiin siten laitoksissa köyhäinhoidon kustannuksella kaikkiaan 6 180 mielisairasta, niistä kaupungeissa 2 314 ja maalaiskunnissa 3 866. Edelleen on ensitietojen mukaan kaikkiaan 7 555 avustetun avuntarpeen syyksi ilmoitettu mielisairaus, ja kun näistä on laitoksissa hoidettuja ollut 6 180, on siten 1 375 mielisairasta, niistä kaupungeissa 48 ja maalaiskunnissa 1 327, ollut sijoitettu joko yksityishoitoon tahi saanut kotiavustusta.

I kommunalhem och olika avdelningar av dem hade anbringats 20 833 personer, av vilka 7 304 män, 11 769 kvinnor och 1 760 barn. Jämfört med föregående år har antalet interner i kommunalhemmen ökats med 566.

I medeltal kommo på varje kommunalhem i hela landet 72 interner, i städerna 134 och i landskommunerna 63 interner. Föregående år voro motsvarande tal 71, 127 och 63.

Mer än 100 interner funnos enligt primäruppgifterna i kommunalhemmen i följande städer: Helsingfors 942, Åbo 575, Tammerfors 530, Viborg 512, Kuopio 300, Uleåborg 238, Vasa 235, Björneborg 196 och Kotka 112. Enligt de från kommunalhemmen i landskommunerna anlända formulären förekom det största antalet interner i följande kommuner: Viborgs landskommun 305, Jämsä 164, S:t Karins 162, Jokkas 158, Jyväskylä landskommun 154, Kiuruvesi 153, Sordavala landskommun 152, Säminge 151, Pielisjärvi 147, Leppävirta 140, Pieksämäki 137, S:t Marie 135, Libelits 133, Kides 132, Gustaf Adolfs 132, S:t Michels landskommun 131, Juga 129, Ilmola 127, Hollola 126, Sysmä 125, Nilsiä 124, Viitasaari 122, Kerimäki 116, Rautalampi 115, Jorois 115, Kymmene 115, Nurmes socken 114, Suonenjoki 114, Idensalmi landskommun 114, Lappvesi 113, Virdois 112, Forssa 112, Kangasniemi 111, Mäntyharju 110, Heinävesi 109, Maaninka 108, Ruovesi 107, Polvijärvi 107, Helsinge 106, Vesanto 105, Ikaalis 104, Iittis 102, Muuruvesi 102, Tuusniemi 101, Korpilaks 101, Kuopio landskommun 101 och Keuru 100.

I det föregående har redan nämnts, att i 169 kommunalhem fanns en särskild avdelning för sinnessjuka. Enligt uppgifterna rös bland orsaken till understödsbehovet funnos bland dem, som anbragts i kommunalhem, i städerna 584 sinnessjuka, i landskommunerna 2 797 och i hela landet 3 381. Av dessa voro 1 585 män, 1 769 kvinnor och 27 barn. Då härutöver 36 sinnessjuka vårdades i andra fattigvårdsnämnderna underlydande anstalter och 2 763 sinnessjuka i anstalter, som icke underlyda fattigvårdsnämnderna, åtnjöto sålunda inalles 6 180 sinnessjuka på fattigvårdens bekostnad vård i anstalter; av dem 2 314 i städerna och 3 866 i landskommunerna. Vidare ha enligt primäruppgifterna såsom orsak till understödsbehovet för 7 555 understödstagare uppgivits sinnessjukdom, och då av dessa 6 180 varit intagna i anstalter, hava sålunda 1 375 sinnessjuka, därav 48 i städerna och 1 327 i landskommunerna varit antingen utackorderade eller fått hjälp i hemmet.

Lastenkodeissa on ilmoitettu olleen 4 307 lasta, niistä kaupungeissa 1 339 ja maalaiskunnissa 2 968. Edelliseen vuoteen verraten on lastenkotien hoidokkaiden luku lisääntynyt 90:llä.

Kutakin lastenkotia kohden oli hoidokkaita keskimäärin koko maassa 38, kaupungeissa 58 ja maalaiskunnissa 33 hoidokasta. Edellisenä vuonna vastaavat luvut olivat 38, 60 ja 33. Kaupunkien lastenkodeista oli seuraavissa suurin luku hoidokkaita: Helsingin kolmessa lastenkodissa 454, Viipurin kolmessa lastenkodissa 273, Porin kolmessa lastenkodissa 137, Tampereen kolmessa lastenkodissa 134 ja Turun kolmessa lastenkodissa 108. Maalaiskuntain lastenkodeissa oli seuraavissa suurin luku hoidokkaita: Viipurin maalaiskunnan 103, Sortavalan maalaiskunnan kahdessa lastenkodissa 88, Pielisjärven 68, Vihdin 65, Uudenkirkon (V. l.) 64, Helsingin pitäjän kahdessa lastenkodissa 62, Lohjan kahdessa lastenkodissa 60, Koiviston 57 ja Jämsän 55.

Kuten edellä on mainittu, oli työlaitoksia viisi, joista kuitenkin yksi oli vielä järjestelyn alaisena. Taulusta XIII käy selville, että näihin laitoksiin oli sijoitettu kaikkiaan 651 miestä ja 119 naista.

IV. Avunsaajain siviilisäätö ja avustettujen lasten syntyperä.

Siviilisäädyn mukaan ryhmitettyinä varsinaiset 16 vuotta vanhemmat avunsaajat jakaantuvat seuraavasti.

	Avunsaajia Understödsstagare						%:na avunsaajain luvusta 1 % av hela antalet understöds- tagare				
	Kaupungeissa i städerna	Maalaiskun- nissa i landskom- munerna	Maalaiskun- nissa i landskom- munerna	Miehiä Män	Kvinnor Naisia	Yhteensä Summa	Kaupungeissa i städerna	Maalaiskun- nissa i landskom- munerna	Miehiä Män	Kvinnor Naisia	Yhteensä Summa
Naimattomia — Ogifta	8 062	18 295	9 446	16 911	26 357	43.7	34.1	37.2	36.2	36.5	
Naimisissa olevia — Gifta	4 127	11 496	11 141	4 482	15 623	22.9	21.4	43.8	9.9	21.7	
Leskiä — Änklingar och äncor	6 075	23 681	4 688	25 068	29 756	32.9	44.1	18.5	53.6	41.2	
Eronneita — Frånskilda	199	211	130	280	410	1.1	0.4	0.5	0.6	0.6	
Yhteensä — Summa	18 463	53 683	25 405	46 741	72 146	100.0	100.0	100.0	100.0	100.0	

Edellä olevasta taulukosta käy selville, että avustettujen leskien luku oli suhteellisesti suurempi maalaiskunnissa kuin kaupungeissa, kun taas avustettujen naimattomien suhteelliseen lukuun nähden asianlaita oli päinvastainen. Avustetuista miehistä oli lähes puolet, 43.8 %, naimisissa olevia ja avustetuista naisista runsaasti puolet, 53.6 %, leskiä. Edellisenä vuonna vastavat suhdeluvut olivat 42.5 % ja 54.7 %.

I barnhem ha inalles 4 307 barn uppgivits ha varit intagna, av dem 1 339 i städerna och 2 968 i landskommunerna. Sedan föregående år har antalet interner i barnhemmen ökat med 90.

På varje barnhem kommo i medeltal i hela landet 38 interner, i städerna 58 och i landskommunerna 33. Föregående år voro motsvarande tal 38, 60 och 33. Av barnhemmen i städerna hade följande det största antalet interner: de tre barnhemmen i Helsingfors 454, de tre barnhemmen i Viborg 273, de tre barnhemmen i Björneborg 137, de tre barnhemmen i Tammerfors 134 och de tre barnhemmen i Åbo 108. Av barnhemmen i landskommunerna hade följande det största antalet interner: Viborgs landskommun 103, Sordavala landskommuns två barnhem 88, Pielisjärvi 68, Vichtis 65, Nykyrka (V. l.) 64, Helsinge kommuns två barnhem 62, Lojo två barnhem 60, Björkö 57 och Jämsä 55.

Såsom ovan nämnts, voro arbetsinrättningarna fem, av vilka likväl en ännu var under organisation. Av tabell XIII framgår, att i dessa inrättningar funnos sammanlagt 651 män och 119 kvinnor.

IV. Understödsdagarnas civilstånd och de understödda barnens börd.

Efter *civilstånd* fördelade sig de egentliga understödsdagarna över 16 år på följande sätt.

Ovanstående tabell ger vid handen, att antalet äncor och änklingar, som åtnjutit understöd, var jämförelsevis större i landskommunerna än i städerna, då däremot förhållandet var motsatt i fråga om det relativa antalet ogifta understödsdagare. Av de understödda männen var inemot hälften, 43.8 %, gifta och av kvinnorna drygt hälften, 53.6 %, äncor. Föregående år voro motsvarande proportionstal 42.5 % och 54.7 %.

Avustetuista naimattomista naisista oli lapsensa elättäjiä 4 245 eli 25.1 %. Naimisissa olevista miehistä oli vaimonsa jättämiä 71 eli 0.6 % ja naimisissa olevista naisista miehensä jättämiä 1 186 eli 26.5 %.

Syntyperän mukaan varsinaiset 16 vuotta nuoremmat avunsaajat ryhmittäytyivät, niinkuin VI taulusta tarkemmin käy selville, seuraavalla tavalla.

	Aviosyntyisiä Barn av äkta börd		Aviottomia Barn av oäkta börd		Yhteensä Summa	
	Luku Antal	%	Luku Antal	%	Luku Antal	%
Kaupungeissa — Städer	3 836	61.8	2 375	38.2	6 211	100.0
Maalaiskunnissa — Landskommuner	12 938	60.4	8 483	39.6	21 421	100.0
Koko maa — Hela landet	16 774	60.7	10 858	39.3	27 632	100.0

Avustetuista lapsista oli aviottomia kaupungeissa 38.2 %, maalaiskunnissa 39.6 % ja koko maassa 39.3 %. Edellisenä vuonna vastaavat suhdeluvut olivat 38.9 %, 38.7 % ja 38.8 %. Kun maan koko väestöstä avioliiton ulkopuolella syntyneiden prosenttiluku ei ole suurempi kuin suunnilleen 7, näkyy selvästi, miten aviottomat lapset paljon suuremmassa määrässä kuin aviosyntyiset joutuvat kunnallisen köyhäinhuollon huolehdittaviksi.

Seuraava taulukko osoittaa, kuinka useissa tapauksissa avustettujen aviosyntyisten lasten vanhemmat elivät tai olivat kuolleet.

	Vanhemmat elivät Föräldrarna levde		Isä eli, äiti kuollut Fadern levde, modern död		Äiti eli, isä kuollut Modern levde, fadern död		Vanhemmat kuolleet Föräldrarna döda		Yhteensä Summa	
	Luku Antal	%	Luku Antal	%	Luku Antal	%	Luku Antal	%	Luku Antal	%
Kaupungeissa — Städer	1 294	33.7	417	10.9	1 343	35.0	782	20.4	3 836	100.0
Maalaiskunnissa — Landskommuner	2 500	19.3	1 762	13.6	5 538	42.8	3 138	24.3	12 938	100.0
Koko maassa — Hela landet	3 794	22.6	2 179	13.0	6 881	41.0	3 920	23.4	16 774	100.0

Av de ogifta kvinnliga understödstagarna voro 4 245 eller 25.1 % försörjare av egna barn. Av de gifta männen voro 71 eller 0.6 % sådana, som övergivits av sina hustrur, och av de gifta kvinnorna 1 186 eller 26.5 % sådana, som övergivits av sina män.

Efter *börd* grupperade sig de egentliga understödstagarna under 16 år, såsom av tabell VI närmare framgår, på följande sätt.

Av de understödda barnen voro i städerna 38.2 %, i landskommunerna 39.6 % och i hela landet 39.3 % av oäkta börd. Föregående år voro motsvarande proportionstal 38.9 %, 38.7 % och 38.8 %. Då procenttalet för utom äktenskapet födda av hela landets folkmängd icke är större än ungefär 7, ser man tydligt, i huru mycket större grad barn av oäkta börd framom de inom äktenskap födda falla den kommunala fattigvården till last.

Följande tabell ger upplysning om i huru många fall de inom äktenskap födda barnens föräldrar levde eller voro döda.

Aviottomiin lapsiin nähden asianlaita oli seuraava.

Beträffande utom äktenskap födda barn var förhållandet följande.

	Vanhemmat elivät Föräldrarna levde		Äiti eli, isä kuollut Modern levde, fadern död		Äiti eli, isä kuollut Modern levde, fadern död		Äiti eli, isä kuollut Modern levde, fadern död		Äiti eli, isä kuollut Modern levde, fadern död		Vanhemmat kuolleet Föräldrarna döda		Vanhemmat kuolleet Föräldrarna döda		Yhteensä Summa	
	Luku Antal	%	Luku Antal	%	Luku Antal	%	Luku Antal	%	Luku Antal	%	Luku Antal	%	Luku Antal	%	Luku Antal	%
Kaupungeissa — Städer ..	567	23.9	132	5.5	1 296	54.6	54	2.3	258	10.9	37	1.5	31	1.3	2 375	100.0
Maalaiskunnissa — Landskommuner	217	2.5	193	2.3	6 519	76.8	39	0.5	1 051	12.4	185	2.2	279	3.3	8 483	100.0
Koko maassa — Hela landet	784	7.2	325	3.0	7 815	72.0	93	0.9	1 309	12.1	222	2.0	310	2.8	10 858	100.0

Avustetuista aviosyntyisistä lapsista oli siten 54.0 %:lta joko isä tai äiti kuollut ja 23.4 % lapsista oli orpoja. — Aviottomista lapsista 82.2 %:lla äiti eli ja 17.8 %:lla äiti oli kuollut tahi tuntematon. Aviottomain lasten ryhmään ovat ensitietojen antajat merkinneet kaikki ne lapset, joiden vanhemmat ovat tuntemattomat, vaikkakin osa näistä lapsista kuulune aviosyntyisiin.

V. Avunsaajain ikä.

Ikään nähden jaetaan varsinaiset avunsaajat kahteen pääryhmään, nimittäin 16 vuotta nuorempiin ja 16 vuotta vanhempiin. Edellisiä oli avustetuista kysymyksessä olevana vuonna 27 632 eli 27.7 % ja jälkimmäisiä 72 146 eli 72.3 %.

Varsinaisten avunsaajain koko luvusta oli vuonna 1925:

	Kaupungeissa Städer	Malaiskunnissa Landskommuner	Koko maassa Hela landet
16 v. nuorempia — Under 16 år	25.2 %	28.5 %	27.7 %
16 v. vanhempia {miehiä — män	24.1 »	25.9 »	25.5 »
Över 16 år { naisia — kvinnor	50.7 »	45.6 »	46.8 »
Yhteensä — Summa	100.0 %	100.0 %	100.0 %

Kaikista avunsaajista oli siten lähes puolet, kaupungeissa siitä ylikin, 16 vuotta vanhempia naisia. Miespuolisia 16 vuotta vanhempia henkilöitä oli noin neljäsosa avunsaajien koko määrästä.

Seuraava taulukko osoittaa avunsaajain ryhmittymistä iän ja avustuksen muodon mukaan.

Ikä — Ålder	Laitoksessa olleet		Yksityishoidossa olleet		Muussa muodossa avustetut		Yhteensä	
	I anstalt intagna		Utackordrade		På annat sätt understödda		Summa	
	Luku Antal	%	Luku Antal	%	Luku Antal	%	Luku Antal	%
Alle 5 v:n — Under 5 år	2 004	5.6	1 778	7.1	46	0.1	3 828	3.8
5—10 v. — år	2 258	6.3	5 489	21.8	144	0.4	7 891	7.9
10—16 »	4 008	11.3	11 055	43.8	346	0.9	15 409	15.5
16—25 »	3 137	8.8	938	3.7	1 232	3.2	5 307	5.3
25—35 »	3 651	10.2	412	1.6	3 348	8.6	7 411	7.4
35—45 »	3 922	11.0	482	1.9	7 778	20.0	12 182	12.2
45—55 »	3 335	9.4	641	2.5	7 293	18.7	11 269	11.3
55—65 »	2 960	8.3	641	2.5	4 999	12.8	8 600	8.6
65—75 »	4 444	12.5	1 306	5.2	7 335	18.9	13 085	13.1
75 v. vanhemmat — 75 år och däröver	5 355	15.0	2 003	7.9	5 091	13.1	12 449	12.5
Tuntematon ikä — Okänd ålder	566	1.6	503	2.0	1 278	3.3	2 347	2.4
Yhteensä — Summa	35 640	100.0	25 248	100.0	38 890	100.0	99 778	100.0

Av de understödda barnen av äkta börd voro sålunda 54.0 % sådana, vilkas fader eller moder var död; 23.4 % av barnen voro föräldralösa. — Av de utom äktenskap födda barnon hade 82.2 % modern i livet, och i fråga om 17.8 % var modern död eller okänd. Till gruppen barn av oäkta börd ha primäruppgifternas avgivare fört alla de barn, vilkas föräldrar äro okända, ehuru en del av dessa barn torde vara födda inom äktenskap.

V. Understödstagarnas ålder.

Med hänsyn till åldern indelas de egentliga understödstagarna i tvenne huvudgrupper, nämligen understödstagare under 16 år och över 16 år. De förra utgjorde under ifrågavarande år 27 632 eller 27.7 % och de senare 72 146 eller 72.3 %.

Av hela antalet egentliga understödstagare voro år 1925:

	Kaupungeissa Städer	Malaiskunnissa Landskommuner	Koko maassa Hela landet
16 v. nuorempia — Under 16 år	25.2 %	28.5 %	27.7 %
16 v. vanhempia {miehiä — män	24.1 »	25.9 »	25.5 »
Över 16 år { naisia — kvinnor	50.7 »	45.6 »	46.8 »
Yhteensä — Summa	100.0 %	100.0 %	100.0 %

Av samtliga understödstagare var sålunda ungefär hälften, i städerna t. o. m. däröver, kvinnor över 16 år. Personer av mankön över 16 år utgjorde omkring en fjärdedel av hela antalet understödstagare.

Följande tabell utvisar understödstagarnas fördelning efter ålder och formen för understödet.

Kun otetaan huomioon, että ryhmään »stuntematon ikä» sisältyy 504 lasta, joista 93 oli laitoksissa olleita, 358 yksityishoidossa olleita ja 53 muussa muodossa avustettuja, käy edelläolevasta taulukosta selville, että laitoksissa hoidetuista on 16 vuotta nuorempia ollut 23.2 % ja 65 vuotta vanhempia avunsaajia 27.5 %. Yksityishoidossa olleista muodostavat 5—16-vuotisten lasten ikäryhmät yhteensä kaksi kolmasosaa, 65.6 %, koko lukumäärästä. Muussa muodossa avustetuista esiintyy 35—45-vuotisten ikäryhmä lukuisimpana, 20.0 %, ja sen jälkeen 65—75-vuotisten, 18.9 %.

VI. Avunsaajain ammatti.

Ensietietojen merkinnät varsinaisten 16 vuotta vanhempien avunsaajien ammateista esitetään IX taulussa ryhmitettyinä lääneittäin sekä erittäin kaupunkien ja maalaiskuntain avunsaajista. Jos avunsaajalla ei ole mitään ammattia tai tointa, on hänen yhteiskunnallinen asemansa ilmoitettu. Kun on ollut kysymys vaimosta tai leskivaimosta, on ilmoitettu miehen elinkeino tai toimi, ellei vaimolla itsellä ole mitään varsinaista ammattia. Kaavakkeiden täyttäjille annetuista tarkoista ohjeista huolimatta ensietietojen merkinnät avunsaajain ammatista ja elinkeinosta eivät kaikista kunnista ole olleet kylliksi selviä ja täsmällisiä, eikä näiden merkintäin nojalla senvuoksi voida aina päättää, onko avunsaaja harjoittanut ilmoitettua ammattia tai elinkeinoa apua saadessaan vaiko aikaisemmin, jolloin hän ehkä ei vielä saanut avustusta.

Varsinaisten 16 vuotta vanhempien avunsaajain ryhmitystä elinkeinon tai toimen mukaan osoittaa seuraavalla sivulla oleva taulukko.

Avunsaajain ryhmityksestä elinkeinon tai toimen mukaan käy selville, että kaupungeissa oli tehdas- y. m. ammattityöläisiä 26.3 %, »muita työläisiä» 40.2 % sekä yksityisten palvelijoita 12.1 % avustetuista. Maalaiskunnissa taas oli avunsaajista torppareita ja maataloustyöläisiä 49.8 %, tehdas- y. m. ammattityöläisiä 12.0 % ja »muita työläisiä» 10.0 %. Suuren ryhmän muodostavat myös ne henkilöt, jotka olivat ilman varsinaista tai tunnettua elinkeinoa tai tointa, nimittäin kaupungeissa 11.1 % ja maalaiskunnissa 18.2 % avustetuista.

Då man tager i betraktande, att i gruppen »okänd ålder» ingå 504 barn, av vilka 93 varit intagna i anstalter, 358 utackorderade och 53 på annat sätt understödda, framgår av ovanstående tabell, att av de i anstalt vårdade ha 23.2 % varit i åldern under 16 år och 27.5 % understödstagare i åldern över 65 år. Av de utackorderade bilda åldersgrupperna 5—16 års barn tillsammans två tredjedelar, 65.6 %, av hela antalet. Av de på annat sätt understödda framstår åldersgruppen 35—45 år såsom den talrikaste, 20.0 %, och därnest åldersgruppen 65—75 år, 18.9 %.

VI. Understödstagarnas näring eller syssla.

Uppgifter angående de yrken, som de egentliga understödstagarna över 16 år utövat, meddelas i tabell IX med fördelning efter län samt särskilt för understödstagare i städerna och landskommunerna. Om understödstagaren icke utövat någon näring eller syssla, har hans samhällsställning uppgivits. Beträffande hustru eller änka har mannens näring eller syssla uppgivits, såframt hustrun icke själv utövat något egentligt yrke. I trots av att noggranna anvisningar givits uppgiftslämnarna, äro primäruppgifterna angående dessa understödstagares näring och syssla icke för alla kommuner fullt klara och bestämda, och med stöd av dessa uppgifter kan man för den skull icke alltid avgöra, huruvida understödstagaren utövat ifrågavarande yrke eller näring vid tidpunkten för understödets erhållande eller möjligen tidigare, då han måhända icke ännu åtnjutit understöd.

De egentliga understödstagarnas över 16 år fördelning efter näring eller syssla framgår av tabellen på följande sida.

Av understödstagarnas fördelning efter näring eller syssla framgår, att i städerna utgjorde fabriks- m. fl. yrkesarbetare 26.3 %, »övriga arbetare» 40.2 % samt tjänare hos enskilda 12.1 % av de understödda. I landskommunerna åter voro 49.8 % av understödstagarna torpare och lantarbetare, 12.0 % fabriks- m. fl. yrkesarbetare och 10.0 % »övriga arbetare». En stor grupp bildas även av de personer, som voro utan egentlig eller känd näring eller syssla, nämligen i städerna 11.1 % och i landskommunerna 18.2 % av de understödda.

Elinkeino tai toimi Näring eller syssla	Kaupungeissa Städer		Maalaiskunnissa Landskommuner		Koko maassa Hela landet	
	Luku Antal	% kaupungeissa I % av västerns I % av understöds- tagarna i städerna	Luku Anta	% maalaiskunnissa I % av västerns I % av understöds- tagarna i landskomm. Sverns i landskomm.	Luku Antal	% västern. 16 v. van- hem. Avsnitts I % av de egentl. un- derstödsdagarna över 16 år
Virkamiehiä ja vapaiden ammattien harjoittajia — Tjänstemän och idkare av fria yrken	159	0.9	80	0.2	239	0.3
Kaupunkitalon omistajia sekä pääomalla eläjiä — Gårdsägare i stad samt kapitalister	12	0.1	3	(0.01)	15	(0.02)
Tilanomistajia ja vuokraajia sekä palstatilallisia — Ägare och arrendatorer av lägenheter samt par- cellägare	35	0.2	1 019	1.9	1 054	1.5
Torppareita — Torpare	2	(0.01)	2 222	4.1	2 224	3.1
Maataloustyöläisiä, jotka omistivat asuntonsa — Lantarbetare, vilka voro ägare av sin bostad ..	4	(0.02)	2 810	5.2	2 814	3.9
Maataloustyöläisiä, jotka eivät omistaneet asuntoa — Lantarbetare, vilka icke voro ägare av sin bostad	37	0.2	21 753	40.5	21 790	30.2
Itsenäisiä liikkeenharjoittajia — Självständiga affärs- idkare	317	1.7	563	1.1	880	1.2
Liikeapulaisia ja työnjohtajia — Affärsbiträden och arbetsledare	336	1.8	127	0.2	463	0.6
Tehdas- y. m. ammattityöläisiä — Fabriks- m. fl. yr- kesarbetare	4 855	26.3	6 457	12.0	11 312	15.7
Muita työläisiä — Övriga arbetare	7 420	40.2	5 349	10.0	12 769	17.7
Merimiehiä ja kalastajia — Sjömän och fiskare	221	1.2	294	0.5	515	0.7
Yleisessä palveluksessa tai yksityisessä laitoksessa toimivaa palveluskuntaa — Betjante i allmän tjänst eller vid enskilda inrättningar	369	2.0	251	0.5	620	0.9
Yksityisten palvelijoita — Tjänare hos enskilda	2 237	12.1	2 599	4.8	4 836	6.7
Muun elinkeinon harjoittajia — Idkare av annan nä- ring	411	2.2	402	0.8	813	1.1
Henkilöitä ilman varsinaista tai tunnettua elinkei- noa tai tointa — Personer utan egentlig eller känd näring eller syssla	2 048	11.1	9 754	18.2	11 802	16.4
Yhteensä — Summa	18 463	100.0	53 683	100.0	72 146	100.0

Koska lapsella ei yleensä ole omaa elinkeinoa tai tointa, täytyy, kun on selvitettävä, mihin yhteiskuntaluokkaan hänet on luettava, ottaa huomioon hänen vanhempainsa elinkeino tai toimi. Tämän seikan selville saamiseksi on vaadittu tietoa isän tai, jos hän on kuollut tai on tuntematon, äidin elinkeinosta tai toimesta. Jos molemmat vanhemmat ovat kuolleet, on isän viimeksi harjoittama elinkeino tai toimi ilmoitettu. Varsinaiset 16 vuotta nuoremmat avunsaajat ryhmittäytyivät isän (äidin) elinkeinon tai toimen mukaan seuraavasti.

Då ett barn i allmänhet icke utövar någon näring eller syssla, måste, då det gäller att utreda, till vilken samhällsklass det skall föras, föräldrarnas näring eller syssla tagas i betraktande. För utrönande härav ha uppgifter infordrats angående faderns eller, om han är död eller okänd, moderns näring eller syssla. Om båda föräldrarna äro döda, har den näring eller syssla uppgivits, som fadern sonast utövat. De egentliga understödstagarna under 16 år fördelade sig efter faderns (moderns) näring eller syssla som framgår av följande tabell.

Elinkeino tai toimi Näring eller syssla	Kaupungeissa Städer		Maalaiskunnissa Landskommuner		Koko maassa Hela landet	
	Luku Antal	%	Luku Antal	%	Luku Antal	%
Virkamiehiä ja vapaiden ammattien harjoittajia — Tjänstemän och idkare av fria yrken	68	1.1	27	0.1	95	0.3
Kaupunkitalon omistajia sekä pääomalla eläjiä — Gårdsägare i stad samt kapitalister	—	—	2	(0.01)	2	(0.01)
Tilanomistajia ja vuokraajia sekä palstatilallisia — Ägare och arrendatorer av lägenheter samt par- cellägare	13	0.2	411	1.9	424	1.5
Torppareita — Torpare	—	—	766	3.6	766	2.8
Maataloustyöläisiä, jotka omistivat asuntonsa — Lantarbetare, vilka voro ägare av sin bostad..	6	0.1	694	3.2	700	2.5
Maataloustyöläisiä, jotka eivät omistaneet asun- toaan — Lantarbetare, vilka icke voro ägare av sin bostad	13	0.2	9 461	44.2	9 474	34.3
Itsenäisiä liikkeenharjoittajia — Självständiga affärs- idkare	114	1.8	253	1.2	367	1.3
Liikeapulaisia ja työnjohtajia — Affärsbiträden och arbetsledare	111	1.8	61	0.3	172	0.6
Tehdas- y. m. ammattityöläisiä — Fabriks- m. fl. yr- kesarbetare	1 722	27.7	2 709	12.6	4 431	16.0
Muita työläisiä — Övriga arbetare	2 523	40.6	1 724	8.0	4 247	15.4
Merimiehiä ja kalastajia — Sjömän och fiskare	46	0.8	75	0.4	121	0.5
Yleisessä palveluksessa tai yksityisissä laitoksissa toimivan palveluskuntaa — Betjante i allmän tjänst eller vid enskilda inrättningar	161	2.6	119	0.6	280	1.0
Yksityisten palvelijoita — Tjänare hos enskilda	1 166	18.8	2 798	13.1	3 964	14.4
Muun elinkeinon harjoittajia — Idkare av annan nä- ring	99	1.6	114	0.5	213	0.8
Henkilöitä ilman varsinaista tai tunnettua elinkeinoa tai tointa — Personer utan egentlig eller känd näring eller syssla	169	2.7	2 207	10.3	2 376	8.6
Yhteensä — Summa	6 211	100.0	21 421	100.0	27 632	100.0

Edellä olevasta taulukosta käy ilmi, että avustettujen lasten vanhemmista oli kaupungeissa runsaasti kaksi kolmasosaa, 68.3 %, tehdas- y. m. ammattityöläisiä ja »muita työläisiä». Huomattavan suuren ryhmän avustettujen lasten vanhemmista muodostivat myös yksityisten palvelijat, 18.8 %. Maalaiskunnissa taas maataloustyöläiset ja »muut työläiset» muodostivat 55.4 % avustettujen lasten vanhemmista, yksityisten palvelijat 13.1 % sekä henkilöt ilman varsinaista tai tunnettua elinkeinoa tai tointa 10.3 %.

VII. Avuntarpeen syy.

Avuntarpeen syyn mukaan ryhmittyivät varsinaiset 16 vuotta vanhemmat avunsaajat VII taulun mukaan siten, kuin seuraavalla sivulla oleva taulukko osoittaa.

Av tabellen framgår, att i städerna över två tredjedelar, 68.3 %, av de understödda barnens föräldrar voro fabriks- m. fl. yrkesarbetare och »övriga arbetare». En avsevärt stor grupp av barnens föräldrar bildas även av tjänare hos enskilda, 18.8 %. I landskommunerna åter bildade lantarbetare och »övriga arbetare» 55.4 % av de understödda barnens föräldrar, tjänare hos enskilda 13.1 % samt personer utan egentlig, känd näring eller syssla 10.3 %.

VII. Orsaken till understödsbehovet.

Efter orsaken till understödsbehovet grupperade sig de egentliga understödstagarna över 16 år enligt tabell VII, såsom framgår av tabellen på följande sida.

Avuntarpeen syy Orsaken till understödsbehovet	Kaupungeissa Städer		Maalais- kunnissa Lands- kommuner		Miehiä Män		Naisia, Kvinnor		Yhteensä Summa	
	Luku Antal	%	Luku Antal	%	Luku Antal	%	Luku Antal	%	Luku Antal	%
Vanhuudenheikkous — Ålderdomssvag- het	3 474	18.8	15 928	29.7	5 612	22.1	13 790	29.5	19 402	26.9
Kivullosuus, sairaus — Sjuklighet, sjuk- dom	6 970	37.8	14 350	26.7	9 072	35.7	12 248	26.2	21 320	29.5
Mielisairaus — Sinnessjukdom	2 362	12.8	5 193	9.7	3 561	14.0	3 994	8.5	7 555	10.5
Tylsämielisyyt — Sinnesslöhet	225	1.2	2 065	3.8	972	3.8	1 318	2.8	2 290	3.2
Sokeus — Blindhet	144	0.8	1 150	2.1	570	2.3	724	1.6	1 294	1.8
Kuurous — Dövhed	40	0.2	293	0.5	137	0.6	196	0.4	333	0.5
Raajarikkoisuus — Vanförhet	187	1.0	1 174	2.2	740	2.9	621	1.3	1 361	1.9
Laiskuus, huolimattomuus — Lättja, håg- löshet	60	0.3	545	1.0	424	1.7	181	0.4	605	0.8
Juoppous — Dryckenskap	94	0.5	158	0.3	236	0.9	16(0.03)		252	0.3
Irtas elämä, irtolaisuus — Liderlighet, lösdriveri	53	0.3	659	1.2	67	0.3	645	1.4	712	1.0
Aviopolison — Makens (makans):										
» työkyyttömyys — arbets- oförmåga	71	0.4	276	0.5	129	0.5	218	0.5	347	0.5
» laiskuus, huolimattomuus — lättja, håglöshet	17	0.1	96	0.2	56	0.2	57	0.1	113	0.1
» juoppous — dryckenskap	21	0.1	30	0.1	3(0.01)		48	0.1	51	0.1
» irtas elämä, irtolaisuus — liderlighet, lösdriveri	1	(0.01)	13(0.02)		—		14(0.03)		14(0.02)	
» perheensä hylkääminen — övergivande av sin fa- milj	413	2.3	567	1.1	28	0.1	952	2.0	980	1.4
» vapausrangaistus — fri- hetsstraff	111	0.6	164	0.3	7(0.03)		268	0.6	275	0.4
» kuolema — död	704	3.8	2 341	5.3	56	0.2	3 489	7.5	3 545	4.9
Perheen lukuisuus — Familjens talrik- het	762	4.1	4 972	9.3	1 999	7.9	3 735	8.0	5 734	7.9
Aviottoman lapsen elättäminen — För- sörjning av öakta barn	597	3.2	2 087	3.9	6(0.02)		2 678	5.7	2 684	3.7
Työnpuute, työriitä — Arbetsbrist, ar- betsvist	1 275	6.9	296	0.6	888	3.5	683	1.5	1 571	2.2
Muu syy — Annan orsak	882	4.8	826	1.6	842	3.3	866	1.9	1 708	2.4
Yhteensä — Summa	18 463	100.0	53 633	100.0	25 405	100.0	46 741	100.0	72 146	100.0

Taulukosta käy selville, että vanhuudenheikkous, kivullosuus, sairaus, mielisairaus ja tylsämielisyyt ovat tavallisimmat syyt köyhämävun pyytämiseen. Runsaasti kaksi kolnattaosaa eli 70.1 % kaikista 16 vuotta vanhemmista avustetuista on nimittäin ilmoitettu näiden syiden perusteella saaneen kunnalliselta köyhäinhoidolta apua. Maimittuihin syihin liittyvät läheisesti sokeus, kuurous ja raajarikkoisuus, yhteensä 4.2 % kaikista tapauksista. Avunsaajista oli 76.4 %:lla avunsaajaan itsensä kohdistuva syy avuntarpeeseen, kun taas aviopolison aiheuttamia avuntarpeen syitä oli 7.4 %. Jos yhdistetään viimeainittuihin syihin perheen lukuisuus ja aviottoman lapsen elättäminen avuntarpeen syinä, olivat perhesikat aiheuttaneet avuntarpeen 19.0 %:lla kaikista avustetuista. Työnpuute, työriitä ja muut syyt yhteensä ovat olleet avuntarpeen syinä 4.6 %:lla kaikista

Av tabellen framgår, att ålderdomssvaghet, sjuklighet, sjukdom, sinnessjukdom och sinnesslöhet äro de vanligaste orsakerna till anhållan om fattigunderstöd. Över två tredjedelar eller 70.1 % av alla understödstagare över 16 år ha nämligen enligt uppgifterna på grund av dessa orsaker erhållit understöd av den kommunala fattigvården. Till de nämnda orsakerna ansluta sig nära blindhet, dövhed och vanförhet, tillsammans 4.2 % av alla fall. För 76.4 % av understödstagarna hänförde sig orsaken till understödsbehovet till understödstagaren själv, under det att beträffande 7.4 % understödsbehovet hade orsakats av make eller maka. Lägger man till ovannämnda orsaker familjens talrikhet och försörjning av öakta barn, finner man, att familjeförhållanden varit orsaken till understödsbehovet i fråga om 19.0 % av alla understödstagare. Arbetsbrist, arbetsvist och

tapauksista. Edelleen on taulukon mukaan 4.0 % avunsaajista laiskuuden, huolimattomuuden, juoppouden, irstaan elämän tai irtolaisuuden kautta itse ollut syypää köyhyteensä tai perheensä hylkäämistään laiskuuden, perheensä hylkäämistään tai vapausrangaistuksen kautta joutunut sellaiseen hätätilaan, että heidän on täytyntä pyytää köyhäinhoidolta apua. — Verrattaessa kaupungeissa ja maaseudulla vallitsevia oloja käy selville, että vanhuudenheikkous ja perheen hukuisuus ovat suhteellisesti useammin ilmaantuvat syyt köyhäinavun antoon maaseudulla kuin kaupungeissa, joissa taas asianlaita on päinvastainen, mitä tulee kivulaisuuteen, sairauteen, työnpuutteeseen ja työriitaan avustuksen myöntämisen syinä. Eri sukupuoliin nähden käy edelläolevasta taulukosta selville, että 2.9 % miespuolisista ja 1.8 % naispuolisista avunsaajista laiskuutensa, juoppoutensa, irstaan elämänsä ja irtolaisuutensa vuoksi itse ovat olleet syynä köyhyteensä. Aviopuolion laiskuus, huolimattomuus, juoppous, irstas elämä, irtolaisuus ja perheensä hylkääminen oli avuntarpeen syynä 2.2 %:lla naispuolisista avunsaajista, kun vastaava prosenttiluku miespuolisiin avunsaajiin nähden oli vain 0.3. Naisista 5.7 % on saanut köyhäinapua avioliiton ulkopuolella syntyneiden lastensa elättämistä varten.

Miten 16 vuotta nuoremmat avunsaajat ryhmittäytyivät ensitietojen perusteella avuntarpeen syyn mukaan, osoittaa seuraava taulukko.

»annan orsak» ha tillsammans utgjort anledningen till understödsbehovet i 4.6 % av samtliga fall. Vidare ha enligt tabellen 4.0 % av understödstagarna på grund av lättja, håglöshet, dryckenskap, liderlighet eller lösdriveri själva varit orsaken till sin fattigdom eller på grund av familjeförsörjarens lättja, övergivande av sin familj eller frihetsstraff råkat i en sådan belägenhet, att de måst söka hjälp hos fattigvården. — En jämförelse mellan förhållandena i städerna och landsbygden giver vid handen, att ålderdomssvagheter och familjens talrikhet äro på landsbygden jämförelsevis oftare uppträdande orsaker till beviljande av fattigunderstöd än i städerna, i vilka åter ett omvänt förhållande är rådande vad beträffar sjuklighet, sjukdom, arbetsbrist och arbetstvist såsom orsaker till understödsbehovet. Med hänsyn till olika kön framgår av ovanstående tabell, att 2.9 % av de manliga och 1.8 % av de kvinnliga understödstagarna genom lättja, dryckenskap, liderlighet och lösdriveri själva förvällat sin fattigdom. Makens lättja, håglöshet, dryckenskap, liderlighet, lösdriveri och övergivande av sin familj hade förvällat understödsbehovet för 2.2 % av de kvinnliga understödstagarna, under det att motsvarande procenttal i fråga om manliga understödstagare var endast 0.3. Av kvinnorna ha 5.7 % erhållit fattigunderstöd för försörjning av sina utom äktenskap födda barn.

Huru understödstagarna under 16 år enligt primäruppgifterna gruppera sig efter orsaken till understödsbehovet, utvisar följande tabell.

Avuntarpeen syy Orsaken till understödsbehovet	Kaupungeissa Städer		Maalaiskunnissa Landskommuner		Koko maassa Hela landet	
	Luku Antal	%	Luku Antal	%	Luku Antal	%
Lapsen — Barnets — kivulaisuus, sairaus — sjuk- lighet, sjukdom	604	9.7	660	3.1	1 264	4.6
» » mielisairaus — sinnessjukdom	26	0.4	87	0.4	113	0.4
» » tylsämielisyy — sinnesslöhet ..	27	0.4	138	0.6	165	0.6
» » sokeus — blindhet	3	(0.05)	27	0.1	30	0.1
» » kuurous — dövhet	11	0.2	55	0.3	66	0.2
» » raajarikkoisuus — vanförhet ..	10	0.2	103	0.5	113	0.4
Isän, äidin tai molempien vanhempien kuolema — Faderns, moderns eller bägge för- äldrarnas död	1 735	27.9	7 968	37.2	9 703	35.1
työkyvyttömyys — arbetsoförmåga.	161	2.6	969	4.5	1 130	4.1
sairaus — sjukdom	483	7.8	998	4.7	1 481	5.4
laiskuus, huolimattomuus — lättja, håg- löshet	185	3.0	963	4.5	1 148	4.1
juoppous — dryckenskap	93	1.5	182	0.9	275	1.0
irstas elämä, irtolaisuus — liderlighet, lösdriveri	269	4.3	2 770	12.9	3 039	11.0
lapsensa hylkääminen — övergivande av sitt barn	923	14.9	2 422	11.3	3 345	12.1
vapausrangaistus — frihetsstraff	132	2.1	272	1.3	404	1.5
Perheen suurilukuisuus — Familjens talrikhet ..	583	9.4	2 899	13.5	3 482	12.6
Muu syy — Annan orsak	966	15.6	908	4.2	1 874	6.8
Yhteensä — Summa	6 211	100.0	21 421	100.0	27 632	100.0

Kuten edellä olevasta taulukosta käy selville, muodostivat isän, äidin tai molempain vanhempien kuolema 35.1 %, laiskuus, huolimattomuus, juoppous, irtas elämä, irtolaisuus, lapsensa hylkääminen ja vapausrangaistus kaikkiaan 29.7 % sekä perheen suurilukuisuus 12.6 % kaikista tapauksista. Lasten oma sairaus tai ruumiinvikaisuus oli avuntarpeen syynä vain 6.3 %:lla kaikista avustetuista lapsista. — Vuosi vuodelta on kaupunkien ja maaseudun olojen välillä ilmennyt se erilaisuus, ettei isän tai äidin kuolema läheskään yhtä usein kaupungeissa kuin maaseudulla ole antanut köyhäinhoidolle aiheutta ryhtyä jälkeen jääneitä lapsia auttamaan. Syynä siihen näyttää osaltaan olevan se, että leskeksi jääneillä naisilla kaupungeissa on suurempi mahdollisuus kuin maaseudulla työllään pitää huolta omasta toimeentulostaan ja lastensa elätkesestä.

Seuraavassa taulukossa esitetään aviosyntyisten ja aviottomien lasten ryhmitystä avuntarpeen syyn mukaan.

Avuntarpeen syy Orsaken till understödsbehovet	Aviosyntyiset lapset Barn av äkta börd		Aviottomat lapset Barn av oäkta börd	
	Luku Antal	%	Luku Antal	%
Lapsen — Barnets — kivullosuus, sairaus — sjuklighet, sjukdom	946	5.6	318	2.9
» » mielisairaus — sinnessjukdom	68	0.4	45	0.4
» » tylsämielisyys — sinnesslöhet	86	0.5	79	0.7
» » sokeus — blindhet	22	0.1	8	0.1
» » kuurous — dövhet	57	0.3	9	0.1
» » raajarikkoisuus — vanförhet	75	0.4	38	0.4
Isän, äidin tai molempien vanhempien kuolema — Faderns, moderns eller bägge föräldrarnas död	8 161	48.7	1 542	14.2
työkyvyttömyys — arbetsoförmåga	530	3.2	600	5.5
sairaus — sjukdom	848	5.1	633	5.8
laiskuus, huolimattomuus — lättja, håglöshet	568	3.4	580	5.4
juoppous — dryckenskap	250	1.5	25	0.2
irtas elämä, irtolaisuus — liderlighet, lösdriveri	262	1.6	2 777	25.6
lapsensa hylkääminen — övergivande av sitt barn	1 343	8.0	2 002	18.4
vapausrangaistus — frihetsstraff	329	2.0	75	0.7
Perheen suurilukuisuus — Familjens talrikhet	2 488	14.8	994	9.2
Muu syy — Annan orsak	741	4.4	1 133	10.4
Yhteensä — Summa	16 774	100.0	10 858	100.0

Tämä taulukko osoittaa, että lapset yksinomaan aviollisen tai aviottoman syntyperänsä johdosta hyvin eri suuressa määrin joutuvat köyhäinhoidon avustettaviksi. Aviosyntyisistä lapsista on siten suunnilleen puolet, 48.7 %, saanut avustusta sen vuoksi, että isä, äiti tai molemmat vanhemmat ovat kuolleet, kun vastaava luku aviottomiin lapsiin nähden oli vain 14.2 %. Sen sijaan on 49.4 %:lla aviottomista lapsista avuntarpeen syyksi ilmoitettu äidin irtas elämä, irtolaisuus, laiskuus, huolimattomuus ja lapsensa hylkääminen.

Såsom av tabellen framgår, bildade faderns, moderns eller båda föräldrarnas död 35.1 %, lättja, håglöshet, dryckenskap, liderlighet, lösdriveri, övergivande av sitt barn och frihetsstraff tillsammans 29.7 % samt familjens talrikhet 12.6 % av alla fall. Sjukdom eller kroppslite hos barnen själva var orsak till understödsbehovet för endast 6.3 % av samtliga understödda barn. — År för år har mellan förhållandena i städerna och på landsbygden den olikheten framträtt, att faderns eller moderns död icke ens tillnärmelsevis lika ofta i städerna som på landsbygden givit fattigvården anledning att skrida till bispringande av efterlämnade barn. Orsaken härtill torde delvis vara den, att änkorna i städerna ha större möjlighet än änkorna på landsbygden att genom arbete skaffa sig och sina barn utkomst.

I följande tabell anges, huru de inom och utom äktenskap födda barnen fördelade sig efter orsaken till understödsbehovet.

Denna tabell utvisar, att barnen enbart på grund av sin äkta eller oäkta börd i mycket olika utsträckning falla fattigvården till last. Av de inom äktenskap födda barnen har sålunda ungefär hälften, 48.7 %, erhållit understöd på grund därav, att fadern, modern eller bägge föräldrarna varit döda, medan motsvarande tal, vad utom äktenskap födda barn beträffar, var blott 14.2 %. Däremot har vidkommande 49.4 % av de utom äktenskap födda barnen såsom orsak till understödsbehovet uppgivits moderns liderlighet, lösdriveri, lättja, håglöshet och övergivande av sitt barn.

VIII. Köyhäinhoidon kustannukset.

Köyhäinhoidon kustannukset niin hyvin koko maassa kuin eri lääneissä selviävät XI taulusta, joka samalla osoittaa, kuinka paljon tuloja kunnallisella köyhäinhoidolla on ollut käytettävään. Tulot samoin kuin menotkin on ilmoitettu siten, ettei tuloista ole vähennetty niitä kustannuksia, joita kunnilla on ollut niitä hankkiessaan, yhtä vähän kuin suoritetuista menoista on vähennetty niitä eräiä, jotka mahdollisesti ovat tulleet korvatuiksi tuloilla. Niin hyvin tulo- kuin monopuolella on otettu huomioon luonnossa ja työssä tehdyt suoritukset. Niiden arvo on ilmoitettu eri paikkakunnilla vallinneiden hintojen mukaan. Tuloina on otettu huomioon kaikki, mitä vuoden kuluessa köyhäinhoitoa varten on kannettu tai saatu, ja menoina kaikki, mitä köyhäinhoitotarkoituksiin on maksettu tai käytetty, katsomatta siihen, onko osa tuloja ja menoja aiheutunut jonkin muun vuoden köyhäinhoidosta.

Köyhäinhoitoyhdyskuntien menot jakautuivat vuonna 1925 eri menoryhmiin seuraavalla tavalla.

VIII. Kostnaderna för fattigvården.

Kostnaderna för fattigvården såväl i hela landet som i olika län framgår av tabell XI, som tillika utvisar, huru stora inkomster den kommunala fattigvården haft till sitt förfogande. Inkomsterna liksom även utgifterna ha angivits sålunda, att från inkomsterna icke avdragits de kostnader, som kommunen haft för ernäendets av dem, lika litet som från de erlagda utgifterna minskats de belopp, som till äventyrs blivit ersatta genom inkomster. Såväl på utgifts- som inkomstsidan ha natura- och arbetsprestationer observerats. Deras värde har uppgivits enligt på resp. orter gängso pris. Såsom inkomst har observerats allt, som under årets lopp uppburits eller erhållits för fattigvården, och såsom utgift allt, som utbetalats eller förbrukats för fattigvårdsändamål, oavsett om en del inkomster eller utgifter till äventyrs föranletts av fattigvården under något annat år.

Fattigvårdssamhälleas utgifter fördelade sig på olika utgiftsposter under år 1925 på följande sätt.

	Kaupungeissa Städer		Maalaiskunnissa Landskommuner		Koko maassa Hela landet	
	Mk	% menosta av utgif- terina	Mk	% menosta av utgif- terina	Mk	% menosta av utgif- terina
Hallinto ja valvonta — Förvaltning och tillsyn ..	4 754 547	6.9	3 090 155	2.1	7 844 702	3.7
Kunnalliskodit ja muut köyhäinhoitolautakuntien ja lastensuojelulautakuntien alaiset laitokset sekä niiden hoidokkaat — Kommunälhem och övriga fattigvårdsnämnder och barnskyddsnämnder underlydande anstalter samt i dem intagna personer	30 020 144	43.4	51 103 591	35.3	81 123 735	38.0
Muulle paikkakunnalle kunnalliskotiin hoidettaviksi toimitetut — Utgifter för personer, som befordrats till kommunälhem å annan ort	29 532	(0.04)	929 835	0.7	959 367	0.5
Osuudet piiriemisairaaloihin — Andel i distriktsinnessjukhus	548 338	0.8	4 772 135	3.3	5 320 473	2.5
Osuudet työlaitoksiin — Andel i arbetsinrättning..	185 115	0.3	752 721	0.5	937 836	0.4
Muissa laitoksissa olleet — I övriga anstalter intagna	10 441 348	15.1	9 095 194	6.3	19 536 542	9.1
Yksityishoidossa olleet — Utackorderade	6 935 154	10.0	23 612 798	16.3	30 547 952	14.3
Muussa muodossa avustetut — På annat sätt understödda	10 272 789	14.9	26 417 460	18.3	36 690 249	17.2
Korvaus muille kunnille — Ersättning till andra kommuner	129 604	0.2	378 043	0.3	507 647	0.2
Muut menot — Övriga utgifter	879 097	1.3	3 043 158	2.1	3 922 255	1.8
	1 348 812	1.9	2 777 638	1.9	4 126 450	1.9
Yhteensä — Summa	69 180 395	100.0	144 631 413	100.0	213 761 808	100.0

Edelliseen vuoteen verraten ovat köyhäinhoidon menot vuonna 1925 lisääntyneet kaupungeissa 8 924 323 mk eli 14.8 %, maalaiskunnissa 14 631 215 eli 11.3 % ja koko maassa 23 555 538 mk eli 12.4 %.

Laitoshoidon kustannukset ovat kaupungeissa olleet noin kaksi kolmasosaa köyhäinhoidon kokonaisuudesta, kun sen sijaan kustannukset yksityishoitoon sijoitetuista ja muussa muodossa avustetuista ovat maalaiskunnissa kaupunkien kustannuksiin verrattuna suhteellisesti paljon suuremmat. Köyhäinhoidon hallinto- ja valvontakustannukset ovat olleet suhteellisesti noin kolme kertaa suuremmat kaupungeissa kuin maalaiskunnissa.

Köyhäinhoitoyhdykskuntien tulot jakautuvat samana vuonna eri tuloryhmiin seuraavalla tavalla.

	Kaupungeissa Städer		Maalaiskunnissa Landskommuner		Koko maassa Hela landet	
	Mk	%:na tiloista I % av inkom- sterna	Mk	%:na tiloista I % av inkom- sterna	Mk	%:na tiloista I % av inkom- sterna
Kunnalliskodit ja muut köyhäinlaitokset ja lastensuojelulautakuntien alaiset laitokset — Kommunahem och övriga fattigvårdsnämnder och barnskyddsnämnder underlydande anstalter						
a) kuluttajien omien tuotteiden arvo — värdet av förbrukade egna alster	4 071 544	5.9	19 709 949	13.6	23 781 493	11.1
b) rahatuloja — penninginkomster	2 048 284	3.0	4 638 350	3.2	6 686 634	3.1
Kuolinpesämaksut — Bouppteckningsavgifter	248 832	0.4	628 766	0.4	877 598	0.4
{ valtiolta — staten	6 017 550	8.7	3 618 475	2.5	9 636 025	4.5
{ muilta kunnilta — andra kommuner	2 718 843	3.9	4 558 042	3.2	7 276 885	3.4
{ yksityisiltä henkilöiltä — enskilda personer	1 975 200	2.8	1 912 946	1.3	3 888 146	1.8
Henkilömaksut — Personella avgifter	75 173	0.1	368 373	0.3	443 546	0.2
Muut kunnalta saadut varat — Övriga av kommunen erhållna medel	50 167 065	72.6	108 279 910	74.9	158 446 975	74.1
Lahjat — Gåvor	42 310	0.1	30 500	0.02	72 810	0.1
Muut tulot — Övriga inkomster	1 765 594	2.5	886 102	0.6	2 651 696	1.3
Yhteensä — Summa	69 130 395	100.0	144 631 413	100.0	213 761 808	100.0

Edellä olevassa taulukossa mainittuihin, valtiolta saatuihin korvauksiin nähden on huomattava, että tähän tuloryhmään sisältyvät paitsi valtion korvattavia köyhäinhoitokustannuksia myös valtionapua sotaorpojen huoltamiseksi, joihin tarkoituksiin kysymyksessä olevan vuoden tulo- ja menoarvion arviomäärärahoina oli otettu yhteensä 9 700 000 mk.

Kymmenvuotiskautena 1916—1925 köyhäinhoidon menot olivat eri vuosina:

Jämfört med föregående år ha fattigvårdsutgifterna år 1925 ökat i städerna med 8 924 323 mk eller 14.8 %, i landskommunerna med 14 631 215 eller 11.3 % och i hela landet med 23 555 538 mk eller 12.4 %.

Kostnaderna för anstaltsvården hava i städerna utgjort c:a två tredjedelar av fattigvårdens totala utgifter, under det att kostnaderna för utackorderade och de i annan form understödda äro i landskommunerna relativt högre än i städerna. Kostnaderna för fattigvårdens förvaltning och tillsyn äro förhållandevis omkring tre gånger större i städerna än i landskommunerna.

Fattigvårdssamhälleas inkomster fördelade sig under samma år på olika inkomstposter som följer.

Beträffande de i ovan nämnda tabell upptagna beloppen för ersättning av staten må observeras, att i denna inkomstpost ingå uton kostnader för fattigvård, som bör ersättas av staten, även statsunderstöd för värden av krigsvärnlösa, för vilka ändamål uti inkomst- och utgiftsförslaget för ifrågavarande år hade upptagits ett belopp av inalles 9 700 000 mk.

Under tioårsperioden 1916—1925 utgjorde utgifterna för fattigvården:

Vuonna — År	Kaupungeissa Städer mk	Maalaiskunnissa Landskommuner mk	Koko maassa Hela landet mk
1916	4 223 157	10 456 408	14 679 565
» 1917	6 158 629	15 689 155	21 847 784
» 1918	14 218 168	38 774 148	52 992 316
» 1919	20 589 845	65 416 228	86 006 073
» 1920	26 338 250	82 516 041	108 854 291
» 1921	36 341 642	97 602 152	133 943 794
» 1922	43 530 638	109 358 343	152 888 981
» 1923	53 961 446	116 604 528	170 565 974
» 1924	60 206 072	130 000 198	190 206 270
» 1925	69 130 395	144 631 413	213 761 808

Kuten ylläolevasta näkyy, ovat köyhäinhoidon menot vuosi vuodelta nousseet, ja varsin tuntuva on tämä nouseminen ollut vuodesta 1918 alkaen. Vuodesta 1916 vuoden 1925 loppuun menot lisääntyivät 1 356.2 %. Näitä lukuja vertailtaessa on otettava huomioon paitsi avunsaajain luvun lisääntymistä vuoteen 1919 asti sekä sitten jälleen vuosina 1922 ja 1924—1925 myös rahanarvon tuntuva alentuminen. Menot ovat kuitenkin lisääntyneet vielä niinäkin vuosina, jolloin rahanarvo jo on ollut jotenkin vakava.

Suurimmat absoluuttiset köyhäinhoitomienot olivat vuonna 1925 ensitietojen mukaan seuraavissa *kaupungeissa*: Helsingissä 30 982 280 mk, niistä lastensuojelulautakunnan menot 10 900 699 mk, Tampereella 7 508 694 mk, niistä lastensuojelulautakunnan menot 2 469 168 mk, Turussa 6 497 298 mk, niistä lastensuojelulautakunnan menot 1 894 210 mk, Viipurissa 4 512 917 mk, niistä lastensuojelulautakunnan menot 2 039 011 mk ja Porissa 2 808 939 mk, niistä lastensuojelulautakunnan menot 529 519 mk. Absoluuttisesti pienimmät nämä menot olivat maan kaupungeista: Maarianhaminassa 41 101 mk, Uudessa-kaarlepyyssa 56 842 mk ja Naantalissa 62 523 mk.

Yli 500 000 mk:n kohosivat köyhäinhoidon kustannukset seuraavissa *maalaiskunnissa*: Viipurin maalaiskunnassa 2 724 077 mk, Lappeella 1 593 209 mk, Helsingin pitäjässä 1 352 912 mk, Jämsässä 1 286 388 mk, Porvoon maalaiskunnassa 1 235 997 mk, Ruovedellä 1 137 343 mk, Kuusankoskella 1 118 436 mk, Maariassa 1 102 156 mk, Rantasalmella 1 099 357 mk, Säamingissä 1 074 836 mk, Kiuruvedellä 1 020 643 mk, Kaarinassa 996 278 mk, Pielisjärvellä 996 132 mk, Pohjois-Pirkkalassa 993 122 mk, Ruokolahdella 982 111 mk, Espoossa 977 743 mk, Karttulassa 975 923 mk, Kymyssä 952 467 mk, Kuopion maalaiskunnassa 940 437 mk, Leppävirroilla 920 308 mk, Oulujoella 867 184 mk, Mikkelin maalaiskunnassa 866 981 mk, Liperissä

Såsom av ovanstående framgår, ha fattigvårdens inkomster och utgifter för år stigit, och synnerligen kännbar har denna stegring varit från och med år 1918. Från år 1916 till utgången av år 1925 ökades utgifterna med 1 356.2 %. Vid jämförelse av dessa tal bör man taga i betraktande, utom ökningen intill år 1919 samt sedan ånyo år 1922 och 1924—1925 av antalet understödstagare, jämväl den kännbara nedgången av penningvärdet. Utgifterna hava likväl ännu ökats även under de år, då penningvärdet redan varit någorlunda stabilt.

De största absoluta fattigvårdskostnaderna hade enligt primäruppgifterna under år 1925 följande *städer*: Helsingfors 30 982 280 mk, därav utgifter för barnskyddsnämnden 10 900 699 mk, Tammerfors 7 508 694 mk, därav utgifter för barnskyddsnämnden 2 469 168 mk, Åbo 6 497 298 mk, därav utgifter för barnskyddsnämnden 1 894 210 mk, Viborg 4 512 917 mk, därav utgifter för barnskyddsnämnden 2 039 011 mk och Björneborg 2 808 939 mk, därav utgifter för barnskyddsnämnden 529 519 mk. Absolut taget voro dessa utgifter minst i följande av landets städer: Mariehamn 41 101 mk, Nykarleby 56 842 mk och Nådendal 62 523 mk.

Över 500 000 mk stego kostnaderna för fattigvården i följande *landskommuner*: Viborgs landskommun 2 724 077 mk, Lappvesi 1 593 209 mk, Helsinge 1 352 912 mk, Jämsä 1 286 388 mk, Borgå landskommun 1 235 997 mk, Ruovesi 1 137 343 mk, Kuusankoski 1 118 436 mk, S:t Marie 1 102 156 mk, Rantasalmi 1 099 357 mk, Säaminge 1 074 836 mk, Kiuruvesi 1 020 643 mk, S:t Karins 996 278 mk, Pielisjärvi 996 132 mk, Norr-Birkkala 993 122 mk, Ruokolaks 982 111 mk, Esbo 977 743 mk, Karttula 975 923 mk, Kymmene 952 467 mk, Kuopio landskommun 940 437 mk, Leppävirta 920 308 mk, Oulujoki 867 184 mk, S:t Michels landskommun 866 981 mk, Libelits 858 323 mk, Hyvinge 854 548 mk, Ilomants 839 239 mk, Hollola 815 909 mk,

858 323 mk, Hyvinkäällä 854 548 mk, Ilomantsissa 839 239 mk, Hollolassa 815 909 mk, Forsassa 798 961 mk, Mäntässä 792 617 mk, Lapinlahdella 780 747 mk, Kemin maalaiskunnassa 750 764 mk, Hiitolassa 742 153 mk, Kangasalla 725 217 mk, Sortavalan maalaiskunnassa 724 402 mk, Tyrväällä 719 884 mk, Uudellakirkolla (V. l.) 717 528 mk, Halikossa 711 938 mk, Viidissä 711 761 mk, Viitasaarella 705 662 mk, Urjalassa 696 026 mk, Iisalmen maalaiskunnassa 692 114 mk, Mäntyharjussa 679 142 mk, Lohjalla 676 392 mk, Nurmijärvellä 670 944 mk, Kontiolahdella 634 564 mk, Joroisissa 630 702 mk, Suonenjoella 626 568 mk, Jyväskylän maalaiskunnassa 617 875 mk, Sipoossa 613 105 mk, Kurkijoella 609 193 mk, Juvalla 607 637 mk, Virroilla 606 500 mk, Keuruulla 605 019 mk, Paraisissa 599 316 mk, Kuusamossa 597 772 mk, Rautalamilla 596 865 mk, Muuruvedellä 594 794 mk, Nurmeksessa 590 970 mk, Sulkavalla 586 722 mk, Hämeenkyrössä 585 753 mk, Impilahdella 583 824 mk, Virolahdella 583 792 mk, Jääskessä 581 126 mk, Pieksämäellä 568 538 mk, Pohjalla 568 141 mk, Pielavedellä 558 644 mk, Antreassa 557 403 mk, Huittisissa 556 947 mk, Kuhmoniemiellä 556 679 mk, Hausjärvellä 553 385 mk, Heinävedellä 553 287 mk, Muolaassa 552 419 mk, Orivedellä 552 223 mk, Vehkalahdella 550 461 mk, Tuusniemellä 549 352 mk, Laukaassa 548 331 mk, Kangasniemellä 543 168 mk, Kaavilla 536 767 mk, Kauhavalla 536 663 mk, Orimattilassa 536 288 mk, Lopella 535 430 mk, Merikarvialla 529 092 mk, Kerimäellä 527 121 mk, Sysmässä 524 495 mk, Sippolassa 520 524 mk, Ristiinassa 518 237 mk, Maaningalla 514 109 mk, Värtsilässä 511 238 mk, Koivistolla 509 745 mk ja Kirvussa 507 469 mk. Sellaisia maalaiskuntia, joiden köyhäinhuollon kokonaismenot kohosivat yli 200 000 mk:n, oli 247 eli 45,7 % maaseudun köyhäinhuoltoyhdykskunnista. Enemmän näitä kuntia oli Hämeen, Viipurin ja Kuopion lääneissä, nimittäin Hämeen läänissä 41, Viipurin läänissä 38 ja Kuopion läänissä 37, sen jälkeen Turun ja Porin ja Vaasan lääneissä, 29 kumunassakin. Ahvenanmaan maakunnan maaseudun köyhäinhuoltoyhdykskunnista olivat köyhäinhuollon kustannukset absoluuttisesti suurimmat Finströmissä, 216 953 mk, ja Saltvikissa, 96 880 mk, pienimmät taas Sottungassa, 1 700 mk, ja Köökarissa 2 798 mk.

Jos köyhäinhuollon kustannukset kokonaisuudessaan jaetaan tasan asukasluvun mukaan sekä koko maassa että erikseen kaupungeissa ja maaseudulla, tulee kustannuksia keskimäärin asukasta kohden:

Forssa 798 961 mk, Mänttä 792 617 mk, Lapinlahti 780 747 mk, Kemi landskommun 750 764 mk, Hiitola 742 153 mk, Kangasala 725 217 mk, Sordavala landskommun 724 402 mk, Tyrvis 719 884 mk, Nykyrka (V. l.) 717 528 mk, Halikko 711 938 mk, Vichtis 711 761 mk, Viitasaari 705 662 mk, Urjala 696 026 mk, Iisalmi landskommun 692 114 mk, Mäntyharju 679 142 mk, Lojo 676 392 mk, Nurmijärvi 670 944 mk, Kontiolaks 634 564 mk, Jorois 630 702 mk, Suonenjoki 626 568 mk, Jyväskylä landskommun 617 875 mk, Sibbo 613 105 mk, Kronoborg 609 193 mk, Jokkas 607 637 mk, Virdois 606 500 mk, Keuru 605 019 mk, Pargas 599 316 mk, Kuusamo 597 772 mk, Rautalampi 596 865 mk, Muuruvesi 594 794 mk, Nurmes 590 970 mk, Sulkava 586 722 mk, Tavastkyrö 585 753 mk, Impilahti 583 824 mk, Vederlaks 583 792 mk, Jääskis 581 126 mk, Pieksämäki 568 538 mk, Pojo 568 141 mk, Pielavesi 558 644 mk, St. Andrea 557 403 mk, Hvittis 556 947 mk, Kuhmoniemi 556 679 mk, Hausjärvi 553 385 mk, Heinävesi 553 287 mk, Mohla 552 419 mk, Orivesi 552 223 mk, Vekkelaks 550 461 mk, Tuusniemi 549 352 mk, Laukas 548 331 mk, Kangasniemi 543 168 mk, Kaavi 536 767 mk, Kauhava 536 663 mk, Orimattila 536 288 mk, Loppis 535 430 mk, Sastmola 529 092 mk, Kerimäki 527 121, mk, Sysmä 524 495 mk, Sippola 520 524 mk, Kristina 518 237 mk, Maaniga 514 109 mk, Värtsilä 511 238 mk, Björkö 509 745 mk och Kirvus 507 469 mk. Sådana landskommuner, vilkas totalutgifter för fattigvården överstego 200 000 mk, funnos till ett antal av 247 eller 45,7 % av landsortens fattigvårdssamhällen. Det största antalet av dessa kommuner förekom i Tavastehus, Viborgs och Kuopio län, nämligen 41 i Tavastehus län, 38 i Viborgs län och 37 i Kuopio län, och därefter i Åbo och Björneborgs samt i Vasa län, nämligen 29. I landskapet Ålands fattigvårdssamhällen på landsbygden förekommo de absolut taget största fattigvårdskostnaderna i Finström, 216 953 mk, och Saltvik, 96 880 mk, de minsta åter i Sottunga, 1 700 mk och Köökar 2 798 mk.

Vid jämn fördelning av de totala kostnaderna för fattigvården på antalet invånare såväl i hela landet som särskilt i städerna och på landsbygden erhållas följande belopp i medeltal per invånare:

Vuonna — År	Kaupungeissa	Maalaiskunnissa	Koko maassa
	Städer mk	Landskommuner mk	Hela landet mk
1916	8: 16	3: 93	4: 59
» 1917	11: 72	5: 85	6: 78
» 1918	27: 21	13: 80	15: 90
» 1919	39: 01	23: 30	25: 79
» 1920	49: 10	29: 15	32: 32
» 1921	66: 21	34: 20	39: 37
» 1922	78: 54	37: 96	44: 51
» 1923	97: 36	40: 47	49: 65
» 1924	102: 51	44: 71	54: 42
» 1925	115: 36	49: 41	60: 62

Seuraava taulukko osoittaa köyhäinhuoltoyhdistyksien menojen jakaantumista keskimäärin asukasta kohden vuonna 1925 eri lääneissä sekä erikseen kaupungeissa ja maalaiskunnissa.

Följande tabell utvisar fördelningen av fattigvårdssamhällets utgifter i medeltal per invånare under år 1925 i olika län samt särskilt för städer och landskommuner.

	Kaupungeissa	Maalaiskunnissa	Koko läänissä
	Städer mk	Landskommuner mk	Hela länet mk
Uudenmaan läänissä — Nylands län	142: 51	64: 61	102: 79
Turun ja Porin läänissä — Åbo o. Björneborgs län	112: 97	48: 24	59: 88
Ahvenanmaan maakunnassa — Landskapet Åland	20: 87	21: 87	21: 82
Hämeen läänissä — Tavastehus län	124: 25	66: 99	77: 29
Viipurin » — Viborgs län	91: 67	45: 52	51: 52
Mikkelin » — S:t Michels län	93: 80	58: 48	60: 42
Kuopion » — Kuopio län	72: 01	62: 77	63: 54
Vaasan » — Vasa län	73: 11	31: 82	35: 40
Oulun » — Uleåborgs län	87: 16	40: 84	45: 19

Kuten edellä olevasta näkyy, olivat köyhäinhuollon kustannukset vuonna 1925 väkilukuun verraten suurimmat Uudenmaan ja Hämeen lääneissä, pienimmät taas Ahvenanmaan maakunnassa ja Vaasan läänissä.

Yksityisten kuntien köyhäinhuollon kustannusten määrät poikkeavat kuitenkin usein tuntuvasti näistä keskimäärästä, joita laskettaessa on otettu huomioon köyhäinhuollon kaikki kustannukset eikä vain suoranaiset hoito-, elatus- ja avustuskustannukset. Seuraavassa yhdistelmässä, josta näkyy keskiarvojen määrää henkilöä kohden väestöstä eri kaupungeissa vuonna 1925, kaupungit on järjestetty alenevan määrän mukaan.

Såsom av ovanstående framgår, voro kostnaderna för fattigvården i förhållande till invånarantalet år 1925 störst i Nylands och Tavastehus län, minst åter i landskapet Åland och Vasa län.

I de enskilda kommunerna avvika likväl fattigvårdskostnaderna ofta kännbart från dessa medeltal, vid uträkningen av vilka beaktats fattigvårdens samtliga kostnader och icke blott de direkta utgifterna för vård, försörjning och understöd. I följande sammanställning, utvisande medelkostnaden per person beräknad på antalet invånare i de olika städerna år 1925, äro städerna ordnade i avtagande serie efter medelkostnadens belopp.

Mk		Mk	
Pori — Björneborg	160: 92	Kotka	102: 51
Helsinki — Helsingfors	146: 36	Raahe — Brahestad	96: 43
Tampere — Tammerfors	145: 19	Joensuu	95: 36
Porvoo — Borgå	130: 30	Tammisaari — Ekenäs	93: 78
Savonlinna — Nyslott	124: 83	Viipuri — Viborg	93: 31
Kajaani — Kajana	118: 56	Kokkola — Gamlakarleby	90: 20
Kemi	114: 66	Rauma — Raumo	88: 33
Hamina — Fredrikshamn	111: 24	Iisalmi	85: 86
Loviisa — Lovisa	108: 50	Lappeenranta — Villmanstrand	84: 35
Turku — Åbo	106: 46	Tornio — Torneå	80: 74

	Mk		Mk
Mikkeli — S:t Michel	80: 57	Kuopio	64: 60
Jyväskylä	79: 80	Käkisalmi — Kexholm	62: 28
Naantali — Nådendal	78: 74	Hämeenlinna — Tavastehus	58: 67
Hanko — Hangö	75: 95	Lahti	55: 75
Oulu — Uleåborg	74: 91	Heinola	48: 77
Vaasa — Vasa	72: 79	Sortavala — Sordavala	43: 88
Pietarsaari — Jakobstad	71: 46	Kaskinen — Kaskö	43: 28
Kristiinankaupunki — Kristinestad ..	70: 87	Uusikaarlepyy — Nykarleby	42: 74
Uusikaupunki — Nystad	66: 15	Maarianhamina — Mariehamn	26: 99

Yllä olevasta yhdistelmästä näkyy, ettei köyhäinhoito tule suhteellisesti kalliiksi yksistään suurimmissa kaupungeissa, vaan myös monissa pienissäkin kaupungeissa, niinkuin Porvoossa, Savonlinnassa, Kajaanissa ja Kemissä.

Kauppalloissa kysymyksessä olevat keskilukutannukset olivat seuraavat:

	Mk		Mk
Forssa	105: 26	Riihimäki	55: 29
Valkeakoski	77: 25	Salo	50: 19
Haaga—Haga	73: 84	Kouvola	42: 36
Loimaa	72: 99	Lahdenpohja	34: 28
Vammala	68: 07	Grankulla	33: 00
Kerava	63: 97	Nurmes	21: 71

Maalaiskunnista olivat köyhäinhoitomenot asukaslukuun verrattuna suurimmat seuraavissa kunnissa:

Uudenmaan läänissä: Oulunkylässä 135: 50 mk, Espoossa 132: 27 mk, Helsingin pitäjässä 112: 67 mk, Hyvinkäällä 98: 89 mk ja Pohjalla 98: 23 mk.

Turun ja Porin läänissä: Kaarinassa 193: 68 mk, Maariassa 153: 12 mk, Sauvossa 143: 02 mk, Uskelassa 111: 19 mk ja Halikossa 103: 95 mk.

Ahvenanmaan maakunnassa: Getassa 38: 12 mk, Saltvikissa 29: 37 mk, Finströmissä 28: 56 mk ja Sundissa 25: 08 mk.

Hämeen läänissä: Messukylässä 117: 08 mk, Hämeenlinnan maalaiskunnassa 105: 97 mk, Kangasalla 99: 15 mk ja Vilppulassa 97: 33 mk.

Viipurin läänissä: Viipurin maalaiskunnassa 89: 03 mk, Hiitolassa 86: 92 mk, Lappeella 82: 82 mk, Mielhikkälässä 69: 01 mk ja Virolahdella 68: 16 mk.

Mikkelin läänissä: Rantasalmella 117: 10 mk, Haukivuorella 97: 28 mk, Säamingissä 88: 06 mk, Sulkavalla 87: 06 mk ja Ristiinassa 76: 18 mk.

Kuopion läänissä: Muuruvedellä 131: 13 mk, Karttulassa 111: 48 mk, Värttilässä 101: 04 mk, Kuopion maalaiskunnassa 98: 06 mk ja Pielisensuussa 87: 10 mk.

Av ovanstående sammanställning synes, att fattigvården icke ensamt i de största städerna blir relativt dyr, utan även i många t. o. m. små städer, såsom i Borgå, Nyslott, Kajana och Kemi.

I *köpingarna* voro ifrågavarande medelkostnader följande:

	Mk
Riihimäki	55: 29
Salo	50: 19
Kouvola	42: 36
Lahdenpohja	34: 28
Grankulla	33: 00
Nurmes	21: 71

På *landsbygden* voro utgifterna för fattigvården i förhållande till invånarantalet störst i följande kommuner:

Nylands län: Äggelby 135: 50 mk, Esbo 132: 27 mk, Helsinge 112: 67 mk, Hyvinge 98: 89 mk och Pojo 98: 23 mk.

Åbo och Björneborgs län: S:t Karins 193: 68 mk, S:t Marie 153: 12 mk, Sagu 143: 02 mk, Uskela 111: 19 mk och Halikko 103: 95 mk.

Landskapet Åland: Geta 38: 12 mk, Saltvik 29: 37 mk, Finström 28: 56 mk och Sund 25: 08 mk.

Tavastehus län: Messuby 117: 08 mk, Tavastehus landskommun 105: 97 mk, Kangasala 99: 15 mk och Vilppula 97: 33 mk.

Viborgs län: Viborgs landskommun 89: 03 mk, Hiitola 86: 92 mk, Lappvesi 82: 82 mk, Miehikkälä 69: 01 mk och Vederlaks 68: 16 mk.

S:t Michels län: Rantasalmi 117: 10 mk, Haukivuori 97: 28 mk, Säaminge 88: 06 mk, Sulkava 87: 06 mk och Kristina 76: 18 mk.

Kuopio län: Muuruvesi 131: 13 mk, Karttula 111: 48 mk, Värttilä 101: 04 mk, Kuopio landskommun 98: 06 mk och Pielisensuu 87: 10 mk.

Vaasan läänissä: Petäjävvedellä 87: 71 mk, Keuruulla 68: 92 mk, Laukaassa 64: 09 mk, Viitasaarella 60: 60 mk ja Kuortaneella 58: 93 mk.

Oulun läänissä: Inarissa 145: 17 mk, Oulujoella 140: 78 mk, Pulkkilassa 63: 77 mk, Kemin maalaiskunnassa 63: 06 mk ja Kempeleessä 60: 61 mk.

Pienimmät olivat köyhäinhoitomenot asukaslukuun verrattuina seuraavissa maalaiskunnissa:

Uudenmaan läänissä: Liljendalissa 17: 42 mk, Anjalassa 23: 03 mk, Sammatissa 24: 36 mk, Bromarvissa 24: 91 mk ja Jaalassa 25: 37 mk.

Turun ja Porin läänissä: Kihniössä 9: 69 mk, Iniössä 10: 37 mk, Karviolla 11: 20 mk, Karjalassa 14: 24 mk ja Perttelissä 14: 71 mk.

Ahvenanmaan maakunnassa: Köökarissa 2: 96 mk, Sottungassa 4: 01 mk, Ekkeröössä 5: 44 mk, Lämparlandissa 7: 81 mk ja Föglöössä 10: 33 mk.

Hämeen läänissä: Eräjärvellä 19: 64 mk, Säynätosalossa 21: 11 mk, Tottijärvellä 21: 12 mk, Kuhmalahdella 28: 64 mk ja Längelmäellä 29: 36 mk.

Viipurin läänissä: Rautjärvellä 8: 86 mk, Tytärsaarella 9: 35 mk, Lavansaarella 10: 30 mk, Vuoksella 10: 32 mk ja Seiskarissa 12: 25 mk.

Mikkelin läänissä: Kangaslammilla 23: 97 mk, Punkaharjulla 30: 26 mk, Jäppilässä 30: 63 mk, Savonrannalla 32: 95 mk ja Luhangassa 33: 15 mk.

Kuopion läänissä: Siilinjärvellä 29: 65 mk, Juuassa 31: 52 mk, Kiteellä 33: 37 mk, Sonkajärvellä 33: 96 mk ja Pyhäselässä 34: 54 mk.

Vaasan läänissä: Raippaluodossa 3: 67 mk, Luodossa 6: 24 mk, Petolahdella 7: 99 mk, Halsuassa 8: 09 mk ja Bergöössä 8: 59 mk.

Oulun läänissä: Simossa 12: 95 mk, Alavieskassa 13: 17 mk, Rautiossa 14: 30 mk, Karungissa 15: 63 mk ja Utsjoella 16: 62 mk.

Köyhäinhoitoyhdyskuntain suhteellisia menoja esittää seuraava taulukko, jossa kunnat on ryhmitetty asukasta kohden tulevien köyhäinhoitokustannusten suuruuden mukaan muutamiin pääluokkiin ja mainittu kuhunkin luokkaan kuuluvien kaupunki- ja maalaiskuntain lukumäärät, jälkimäiset erikseen kussakin läänissä. Taulukoon nähden on otettava huomioon, mitä edellä, siv. 12, on sanottu köyhäinhoitoyhdyskuntain luvusta, joka yhdistelmässä on 4 pienempi, kuin mitä se todellisuudessa on.

Vasa län: Petäjävesi 87: 71 mk, Keuru 68: 92 mk, Laukas 64: 09 mk, Viitasaari 60: 60 mk och Kuortane 58: 93 mk.

Uleåborgs län: Enare 145: 17 mk, Oulujoki 140: 78 mk, Pulkkila 63: 77 mk, Kemi landskommun 63: 06 mk och Kempele 60: 61 mk.

De minsta fattigvårdsutgifterna i proportion till folkmängden hade följande landskommuner:

Nylands län: Liljendal 17: 42 mk, Anjala 23: 03 mk, Sammatti 24: 36 mk, Bromarv 24: 91 mk och Jaala 25: 37 mk.

Åbo och Björneborgs län: Kihniö 9: 69 mk, Iniö 10: 37 mk, Karvia 11: 20 mk, Karjala 14: 24 mk och S:t Bertils 14: 71 mk.

Landskapet Åland: Kökar 2: 96 mk, Sottunga 4: 01 mk, Eckerö 5: 44 mk, Lämparland 7: 81 mk och Föglö 10: 33 mk.

Tavastehus län: Eräjärvi 19: 64 mk, Säynät-salo 21: 11 mk, Tottijärvi 21: 12 mk, Kuhmalaks 28: 64 mk och Längelmäki 29: 36 mk.

Viborgs län: Rautjärvi 8: 86 mk, Tytärsaari 9: 35 mk, Lavansaari 10: 30 mk, Vuoksela 10: 32 mk och Seitskär 12: 25 mk.

S:t Michels län: Kangaslampi 23: 97 mk, Punkaharju 30: 26 mk, Jäppilä 30: 63 mk, Savonranta 32: 95 mk och Luhango 33: 15 mk.

Kuopio län: Siilinjärvi 29: 65 mk, Juuka 31: 52 mk, Kides 33: 37 mk, Sonkajärvi 33: 96 mk och Pyhäselkä 34: 54 mk.

Vasa län: Replot 3: 67 mk, Larsmo 6: 24 mk, Petalaks 7: 99 mk, Halsua 8: 09 mk och Bergö 8: 59 mk.

Uleåborgs län: Simo 12: 95 mk, Alavieska 13: 17 mk, Rautio 14: 30, Karunki 15: 63 mk och Utsjoki 16: 62 mk.

Fattigvårdssamhälleas relativa utgifter framställas i följande tabell, i vilken kommunerna enligt storleken av fattigvårdskostnaderna per invånare grupperats i några huvudgrupper och antalet stads- och landskommuner i varje grupp angivits, de senare särskilt för varje län. Beträffande tabellen är att beakta, vad tidigare på sid. 12 sagts om antalet fattigvårdssamhälle, att detsamma i sammanställningen är 4 mindre än det i verkligheten är.

	Kuntien luku, joissa köyhäin- hoitokustannukset asukasta kohden olivat							Yhteensä köyhäin- hoito- yhdistyk- suntia Summa fattigvårdssam- hällien
	Antal kommuner, i vilka fattig- vårdskostnaderna per invånare utgjorde							
	alle 20 mk:n under 20 mk	20—29 : 99 mk	30—39 : 99 mk	40—49 : 99 mk	50—59 : 99 mk	60—69 : 99 mk	70 mk minst 70 mk	
<i>Maalaiskuntia — Landskommuner</i>								
Uudenmaan läänissä — Nylands län.....	1	5	8	10	5	4	14	47
Turun ja Porin » — Åbo och Björneborgs län	13	28	20	14	16	7	13	111
Ahvenanmaan maakunnassa — Landskapet Åland	10	4	1	—	—	—	—	15
Hämeen läänissä — Tavastehus län	1	4	4	10	13	10	18	60
Viipurin » — Viborgs »	11	9	13	17	8	4	3	65
Mikkelin » — S:t Michels »	—	1	10	4	4	4	5	28
Kuopion » — Kuopio »	—	2	10	7	5	7	18	49
Vaasan » — Vasa »	30	25	12	9	8	3	1	88
Oulun » — Uleåborgs »	11	16	16	13	13	4	1	74
Yhteensä maalaiskuntia — Summa landskommuner ..	77	94	94	84	72	43	73	537
» kaupunkia — » städer	—	1	—	4	2	3	28	38
Yhteensä köyhäinhoitoyhdistykuntia — Summa fattig- vårdssambällen	77	95	94	88	74	46	101	575
Pros. köyhäinhoitoyhdistykuntain lukumäärästä — I pro- cent av antalet fattigvårdssambällen	13.4	16.5	16.3	15.3	12.9	8.0	17.6	100.0

Jos köyhäinhoidon kaikki menot jaetaan tasan kaikkien varsinaisten avunsaajain kesken, huomataan, että keskekustannus avunsaajaa kohden oli vuosina 1916—1925 *maalaiskunnissa* seuraava:

Vid jämn fördelning av de totala utgifterna på alla egentliga understödstagare framgår, att medelkostnaden per understödstagare under åren 1916—1925 utgjorde i *landskommunerna*:

	1916	1917	1918	1919	1920	1921	1922	1923	1924	1925
<i>Markkaa — Mark</i>										
Uudenmaan läänissä — Nylands län	174:91	222:33	515:07	941:93	1 326:65	1 532:93	1 610:78	1 817:46	2 105:88	2 183:55
Turun ja Porin läänissä — Åbo och Björneborgs län.....	149:74	208:53	453:81 370:78	791:26	1 066:66	1 264:90	1 424:56	1 567:—	1 639:81	1 900:01
Ahvenanmaalla — Åland					604:80	796:91	1 358:05	1 655:39	1 732:80	2 199:63
Hämeen länissä — Tavastehus län	164:26	245:80	513:37	1 010:12	1 284:89	1 637:20	1 896:87	1 906:88	2 081:79	2 194:06
Viipurin » — Viborgs »	212:50	306:86	570:67	1 012:70	1 317:30	1 430:43	1 527:12	1 635:45	1 842:92	1 973:25
Mikkelin » — S:t Michels »	128:91	295:33	491:36	707:36	984:07	1 147:41	1 405:66	1 517:35	1 655:35	1 805:05
Kuopion » — Kuopio »	126:31	200:83	472:38	838:40	1 114:56	1 385:63	1 466:44	1 563:71	1 680:14	1 855:20
Vaasan » — Vasa »	155:63	233:07	459:51	771:57	1 108:76	1 326:04	1 484:80	1 549:26	1 715:63	1 845:54
Oulun » — Uleåborgs »	130:24	190:53	507:65	889:23	1 086:27	1 157:64	1 279:19	1 418:99	1 526:15	1 656:96
Yhteensä — Summa	153:37	234:49	499:—	877:99	1 164:74	1 367:40	1 514:20	1 629:92	1 776:81	1 925:75

Edelläoleva taulukko osoittaa, miten köyhäinhoidon keskekustannus avustettua henkilöä kohden on maalaiskunnissa eri lääneissä vuodesta vuoteen kasvanut. Erikaisen tuntuva on tämä kohoaminen ollut vuodesta 1918 alkaen, ollen keskekustannus vuonna 1918 112.7 %, vuonna 1919 75.9 %, vuonna 1920 32.6 %, vuonna 1921 17.4 %, vuonna 1922 10.7 %, vuonna 1923 7.6 %, vuonna 1924 9.0 %, vuonna 1925 8.4 %,

Tabellen utvisar, huru som medelkostnaden för fattigvården per understödstagare på landsbygden i alla de olika länen är för år stigit. Särskilt kännbar har denna tillväxt varit från och med år 1918; sålunda var medelkostnaden år 1918 112.7 %, år 1919 75.9 %, år 1920 32.6 %, år 1921 17.4 %, år 1922 10.7 %, år 1923 7.6 %, år 1924 9.0 % och år 1925 8.4 % större

vuonna 1924 9.0 % ja vuonna 1925 8.4 % suurempi kuin edellisenä vuonna. Kymmenvuotiskauden kuluessa on keskekustannus kasvanut 1 155.6 %.

Jos köyhäinhoidon kustannukset jaetaan tasaa kaikkien kaupunkien avunsaajien kesken, saadaan kutakin avunsaajaa kohden seuraava keskekustannus:

	Mk
vuonna — år 1916	295: 58
» 1917	409: 30
» 1918	693: 33
» 1919	1 103: 01
» 1920	1 318: 23

Korkeampien elinkustannusten ja laitoshoidon yleisyyden vuoksi köyhäinhoidon keskekustannus on melkoista suurempi kaupungeissa kuin maalaiskunnissa. Ylläolevat luvut osoittavat, että se kaupungeissa samoin kuin maalaiskunnissa on vuosi vuodelta lisääntynyt. Vuosina 1916—1925 lisäys oli 847.9 %. Keskekustannuksen lisäys kaupungeissa näinä vuosina osoittautuu siis tuntuvasti pienemmäksi kuin maaseudulla.

Keskekustannusten määrä vaihtelee suuresti eri köyhäinhoitoyhdyskunnissa, eri vuosina tuntuvasti samoissakin yhdyskunnissa, johtuen tavallisesti jostakin erikoisesta suuremmasta menoerästä, niinkuin esim. kunnalliskodin, lastenkodin perustamisesta tai osuudesta työläisöksen perustamiskustannuksiin y. m. s. Seuraavassa yhdistelmässä, josta näkyy keskekustannuksen määrä varsinaista avunsaajaa kohden eri kaupungeissa vuonna 1925, kaupungit on järjestetty alenevan määrän mukaan.

	Mk
Raahe — Brahestad	6 842: 92
Kajaani — Kajana	6 035: 30
Savonlinna — Nyslott	5 091: 86
Iisalmi	4 170: 88
Kemi	3 444: 42
Uusikaarlepyy — Nykarleby	3 343: 65
Helsinki — Helsingfors	3 273: 01
Pori — Björneborg	3 156: 11
Tornio — Torneå	3 109: 36
Hämeenlinna — Tavastehus	3 053: 95
Naantali — Nådendal	2 977: 29
Lappeenranta — Villmanstrand	2 941: 09
Tampere — Tammerfors	2 786: 16
Sortavala — Sordavala	2 785: 91
Mikkeli — S:t Michel	2 732: 12
Porvoo — Borgå	2 653: 52
Joensuu	2 596: 06
Turku — Åbo	2 571: 15
Loviisa — Lovisa	2 548: 09

än föregående år. Under tioårsperiodens lopp har medelkostnaden stigit med 1 155.6 %.

Vid jämn fördelning av fattigvårdskostnaderna på alla understödstagare i städerna erhållas följande medelkostnader per understödstagare:

	Mk
vuonna — år 1921	1 741: 17
» 1922	2 052: 17
» 1923	2 603: 44
» 1924	2 690: 77
» 1925	2 801: 75

Till följd av de högre levnadskostnaderna och den allmännare förekomsten av anstaltsvård är medelkostnaden för fattigvården betydligt större i städerna än i landskommunerna. Ovanstående tal utvisa, att desamma i städerna liksom även i landskommunerna stigit år för år. För åren 1916—1925 var ökningen 847.9 %. Stegringen av medelkostnaden under dessa år är sålunda kännbart mindre i städerna än på landsbygden.

Medelkostnadens belopp växlar i hög grad i olika fattigvårdssamhällen, under olika år kännbart även i samma samhällen, vanligen beroende på någon särskild större utgiftspost, såsom t. ex. grundandet av kommunalhem, barnhem eller andel i kostnaderna för grundande av arbetsinrättning m. m. dyl. I följande sammanställning, utvisande medelkostnadens belopp per egentlig understödstagare i de olika städerna år 1925, äro städerna ordnade i avtagande serie efter medelkostnadens belopp.

	Mk
Jyväskylä	2 544: 82
Kotka	2 504: 03
Tammisaari — Ekenäs	2 428: 11
Lahti	2 423: 35
Rauma — Raumo	2 392: 27
Käkisalmi — Kexholm	2 361: 28
Hamina — Fredrikshamn	2 267: 95
Kaskinen — Kaskö	2 214: 94
Heinola	2 209: 72
Kokkola — Gamlakarleby	2 160: 36
Pietarsaari — Jakobstad	2 133: 47
Kristiinakaupunki — Kristinestad	2 104: 15
Oulu — Uleåborg	2 096: 65
Hanko — Hangö	2 026: 97
Viipuri — Viborg	2 023: 73
Vaasa — Vasa	2 009: 26
Kuopio	1 892: 68
Uusikaupunki — Nystad	1 811: 58
Maarianhamina — Mariehamn	1 712: 54

Jos menosummat laitoksissa olleista, yksityishoidossa olleista ja muussa muodossa avustetuista jaetaan tasan avustettujen henkilöiden luvun mukaan, nähdään, että kutakin henkilöä kohden eri avustusryhmissä kaupungeissa ja maalaiskunnissa tulee keskimäärin seuraavat menomäärät:

	Kaupungeissa I städerna mk	Maalaiskunnissa I landakommunerna mk	Koko maassa I hela landet mk
Laitoksessa olleista — I anstalter vårdade	3 423: 52	3 783: 08	3 651: 03
Yksityishoidossa olleista — Utackorderade	2 131: 93	1 073: 55	1 209: 92
Muussa muodossa avustetuista — I annan form understödda	1 232: 93	864: 50	943: 44

Selitykseksi mainittakoon, että laitoksissa ja yksityishoidossa olleiden ryhmiin on edelläolevaan laskelmaan otettu nekin avustetut, jotka vain lyhyen ajan ovat olleet laitoksessa tai yksityishoidossa. — Yksityishoidossa olleisiin nähden kustannukset olivat suurimmat Uudenmaan läänissä ja Ahvenanmaan maakunnassa, nimittäin keskimäärin 1 979 mk 17 p:iä ja 1 550 mk 36 p:iä, sekä pienimmät Mikkelin ja Kuopion lääneissä, joissa nämä kustannukset avustettua kohden olivat keskimäärin 750 mk 56 p:iä ja 892 mk 05 p:iä. Muussa muodossa avustettuihin nähden kustannukset olivat suurimmat Uudenmaan ja Hämeen lääneissä, nimittäin keskimäärin 1 249 mk 63 p:iä ja 1 051 mk 99 p:iä, sekä samoin kuin yksityishoitoonkin nähden pienimmät Kuopion ja Mikkelin lääneissä, joissa nämä kustannukset avustettua kohden olivat keskimäärin 662 mk 64 p:iä ja 753 mk 10 p:iä.

Kunnalliskotien ja muiden köyhäinhuoltoalautakuntien ja lastensuojelulautakuntien alaisten laitosten menoja ja tuloja lääneittäin, erikseen kaupungeissa ja maalaiskunnissa, osoittaa taulu XII. Kiinteistöistä ja maataloudesta saatuja tuloja on ollut 26 695 875 mk, siitä 22 062 539 mk eli 82.6 % luonnossa, sekä käsityöstä ja muusta maatalouteen kuulumattomasta työstä 2 678 994 mk eli 8.8 % tulojen kokonaissummasta, 30 468 127 mk:sta. Muutamissa kunnissa kunnalliskodin maatalous on järjestetty kokonaan orilleen köyhäinhoidon yhteydestä eri kirjanpitoineen.

Kunnalliskotien ja muiden köyhäinhuoltoalautakuntien ja lastensuojelulautakuntien alaisten laitosten menoja osoittavat seuraavat luvut.

Fördelas utgiftssummorna för de i anstalter vårdade, utackorderade och på annat sätt understödda jämnt på antalet understödda personer, finner man, att på varje person kommo inom de skilda understödsgrupperna i städerna och landskommunerna följande utgiftsbelopp:

Som förklaring må nämnas, att till grupperna i anstalter vårdade och utackorderade i ovanstående sammanställning hänförts även de understödstagare, som endast under en kort tid varit intagna i anstalter eller utackorderade. — I fråga om de utackorderade voro kostnaderna störst i Nylands län och i landskapet Åland, nämligen i medeltal 1 979 mk 17 p. och 1 550 mk 36 p., samt minst i S:t Michels och i Kuopio län, i vilka dessa kostnader i medeltal utgjorde 750 mk 56 p. och 892 mk 05 p. Utgifterna för i annan form understödda voro störst i Nylands och Tavastehus län, nämligen i medeltal 1 249 mk 63 p. och 1 051 mk 99 p. samt, såsom i fråga om utackorderade, lägst i Kuopio och S:t Michels län, i vilka utgifterna per understödstagare utgjorde i medeltal 662 mk 64 p. och 753 mk 10 p.

Kommunalhemens och övriga fattigvårdsnämnder och barnskydsnämnder underlydande anstalters utgifter och inkomster framgå länsvis, särskilt för städer och landskommuner, av tabell XII. *Inkomster* av fastighet och lantbruk ha funnits till ett belopp av 26 695 875 mk, därav 22 062 539 mk eller 82.6 % in natura, samt av hantverk och annat till lantbruket icke hänförligt arbete 2 678 994 mk eller 8.8 % av inkomsternas totalbelopp, 30 468 127 mk. I några kommuner är kommunalhemens lantbruk helt och hållet avskilt från gemenskapen med fattigvården och har särskild bokföring.

Kommunalhemens och övriga fattigvårdsnämnder och barnskydds nämnder underlydande anstalters utgifter belysas av följande tal.

	Kaupungeissa Städer Mk	Maalais- kunnissa Lands- kommuner Mk	Koko maassa Hela landet Mk
Kunnalliskodit — Kommunalhem.....	20 937 164	59 094 609	80 031 773
Lastenkodit — Barnhem	9 567 087	8 950 408	18 517 495
Työlaitokset — Arbetsinrättningar	1 319 301	—	1 319 301
Muut laitokset — Övriga fattigvårdsanstalter	866 880	—	866 880
Yhteensä — Summa	32 690 432	68 045 017	100 735 449

Edelliseen vuoteen verraten ovat kunnalliskotien menot lisääntyneet kaupungeissa 2 603 515 mk, maalaiskunnissa 6 293 729 mk ja koko maassa 8 897 244 mk sekä lastenkotien menot kaupungeissa 1 405 589 mk, maalaiskunnissa 558 970 mk ja koko maassa 1 964 559 mk.

Työlaitosten menoihin nähden on otettava huomioon, että edellä oleviin lukuihin eivät sisälly Tampereen työlaitoksen menot, koska sillä kunnalliskodin osastona ei ole itsenäistä taloutta, eikä myöskään Lammim työlaitoksen menoja, joka kysymyksessä olevana vuonna vielä oli osittain järjestelyn alaisena ja josta täydellisiä tietoja menoista ja tuloista ei ole ollut käytettävissä ja senvuoksi vain osa niitä sisältyy XIII tauluun. — Köyhäinmajojen taas ei ole ilmoitettu köyhäinhoidolle aiheuttaneen mitään kustannuksia.

Kunnalliskotien menot jakaantuivat eri menoryhmiin seuraavasti:

	Kaupungeissa Städer Mk	Maalaiskunnissa Landskommuner Mk	Koko maassa Hela landet Mk
Maatalous — Lantbruk	1 601 060	15 180 328	16 781 388
Rakennusten kunnossapito ja palovakuutus — Underhåll och brandförsäkring av byggnader	604 081	3 914 205	4 518 286
Talon ja maan vuokra — Lega för hus och gård	1 405 588	234 834	1 640 422
Työaineet ja työkalut — Arbetsmaterial och arbetsverktyg	346 039	1 010 513	1 356 552
Palkkaus — Avlöning	2 729 022	4 538 864	7 267 886
Ravinto — Kost	7 389 772	23 676 214	31 065 986
Vaatetus — Beklädnad	1 057 918	3 045 706	4 103 624
Lämmitys ja valaistus — Värme och lyse	1 940 955	4 694 924	6 635 879
Sairashoito — Sjukvård	1 015 313	973 195	1 988 508
Muut menot — Övriga utgifter	2 847 416	1 825 826	4 673 242
Yhteensä — Summa	20 937 164	59 094 609	80 031 773

Menoryhmät maatalous, rakennusten kunnossapito ja palovakuutus, talon ja maan vuokra, työaineet ja työkalut sekä palkkaus muodostavat yhdistettyinä 39.4 %, kun taas ryhmät ravinto, vaatetus, lämmitys ja valaistus, sairashoito ja muut menot ovat yhteensä 60.6 % kunnalliskotien kaikista menoista.

Jämfört med föregående år ha kommunalhennens utgifter ökats i städerna med 2 603 515 mk, i landskommunerna med 6 293 729 mk och i hela landet med 8 897 244 mk samt barnhennens utgifter i städerna med 1 405 589 mk, i landskommunerna med 558 970 mk och i hela landet med 1 964 559 mk.

Beträffande utgifterna för arbetsinrättningar bör man taga i betraktande, att i ovanstående tal icke ingå utgifterna för Tammerfors arbetsinrättning, enär densamma såsom varande en avdelning av kommunalhemmet icke har självständig ekonomi och icke heller utgifterna för arbetsinrättningen i Lampis, vilken ifrågavarande år ännu var under organisation och beträffande vilken fullständiga uppgifter om utgifter och inkomster icke förefunnits, så att endast en del av dem ingår i tabell XIII. — Fattighärbärgena åter hava icke åsannat fattigvården några utgifter.

Kommunalhennens utgifter fördela sig på olika utgiftsposter på följande sätt:

Utgiftsposterna lantbruk, underhåll och brandförsäkring av byggnader, lega för hus och gård, arbetsmaterial och arbetsverktyg samt avlöning bilda sammanlagt 39.4 %, under det att föda, beklädnad, värme och lyse, sjukvård och övriga utgifter utgöra tillsammans 60.6 % av kommunalhennens samtliga utgifter.

Vertaamalla niitä tietoja, joita on annettu kunnalliskotien kokonaismenoista ja kunnalliskotien hoidokkaiden hoitopäivien lukumäärästä, käy selville, että hoidokkaan kustannukset hoitopäivää kohden olivat keskimäärin kaupungeissa 17 mk 70 p., maalaiskunnissa 13 mk 42 p. ja koko maassa 14 mk 32 p. Suurimmat nämä kustannukset olivat Ahvenanmaan maakunnassa ja Uudenmaan läänissä, nimittäin keskimäärin 17 mk 93 p. ja 17 mk 85 p., sekä pienimmät Vaasan, Mikkelin, Kuopion ja Turun ja Porin lääneissä, vaihdellen näissä lääneissä keskimäärin 12 mk:sta 20 p:stä 13 mk:aan 70 p:iin.

Vid jämförelse av de uppgifter, som avgivits om totalutgifterna för kommunalhemmen, med antalet vård dagar för kommunalhemmens interner framgår, att kostnaderna per vård dag uppgingo i medeltal i städerna till 17 mk 70 p., i landskommunerna till 13 mk 42 p. och i hela landet till 14 mk 32 p. Störst voro dessa kostnader på Åland och i Nylands län, nämligen i medeltal 17 mk 93 p. och 17 mk 85 p., samt minst i Vasa, St Michels, Kuopio och Åbo och Björneborgs län, i vilka desamma växlade från i medeltal 12 mk 20 p. till 13 mk 70 p.

Résumé.

Au point de vue de l'assistance publique réglée par la loi, la Finlande était divisée en 579 districts d'assistance publique, dont 38 comprenant chacun une commune urbaine. Il existait une Commission spéciale d'assistance publique dans toutes les villes et dans 410 districts ruraux.

Il y avait 421 établissements d'assistance publique, dont voici la spécification:

	Villes	Communes rurales	Ensemble du pays
Hospices des pauvres	35	257	292
Asiles pour les indigents	—	5	5
Ouvroirs	3	2	5
Asiles pour enfants	24	93	117
Autres	2	—	2

Parmi les hospices, le nombre suivant avait une section spéciale:

	Villes	Communes rurales	Ensemble du pays
Pour les enfants	5	23	28
» » aliénés	20	149	169
» » autres malades	18	110	128

Nombre d'assistés proprement dits, en 1925:

	Villes	Communes rurales	Ensemble du pays
Hommes	5 950	19 455	25 405
Femmes	12 513	34 228	46 741
Enfants	6 211	21 421	27 632
Total	24 674	75 104	99 778

A la fin de 1925, les personnes assistées formaient 2.83 % de la population totale du pays, soit 4.12 % de la population des villes et 2.57 % de celle des campagnes. — Pour les années précédentes, la proportion est indiquée par les chiffres suivants: en 1916, 2.76 %; en 1917, 2.67 %; en 1918, 2.96 %; en 1919, 2.79 %; en 1920, 2.70 %; en 1921, 2.71 %; en 1922, 2.72 %; en 1923, 2.69 % et en 1924, 2.73 % de la population totale.

Outre les assistés mentionnés plus haut, il a été accordé à 8 971 autres personnes (3 537 hommes, 4 803 femmes, 631 enfants) un secours occasionnel inférieur à 100 marcs. Le nombre total des personnes assistées se trouve ainsi porté à 108 749, soit 3.08 % de la population. Le total des personnes apparentées aux assistés, et indirectement secourues par leur participation à l'assistance accordée à ceux-ci, s'élevait à 52 434, dont 409 mariés, 5 704 femmes mariées et 46 321 enfants. La somme totale des personnes ayant participé directement ou indirectement aux secours de l'Assistance publique s'élève donc à 161 183, soit 4.6 % de la population du pays.

Sous le rapport de l'âge et de la forme de l'assistance reçue, les assistés se répartissent comme il suit:

Age	Internés dans des établissements d'assistance		Mis en pension		Assistés autrement		Total	
	Nombre	%	Nombre	%	Nombre	%	Nombre	%
Au-dessous de 5 ans	2 004	5.6	1 778	7.1	46	0.1	3 828	3.8
de 5 à 10 ans	2 258	6.3	5 489	21.8	144	0.4	7 891	7.9
♦ 10 à 16 ♦	4 008	11.3	11 055	43.8	346	0.9	15 409	15.5
♦ 16 à 25 ♦	3 137	8.8	938	3.7	1 232	3.2	5 307	5.3
♦ 25 à 35 ♦	3 651	10.2	412	1.6	3 348	8.6	7 411	7.4
♦ 35 à 45 ♦	3 922	11.0	482	1.9	7 778	20.0	12 182	12.2
♦ 45 à 55 ♦	3 335	9.4	641	2.5	7 293	18.7	11 269	11.3
♦ 55 à 65 ♦	2 960	8.3	641	2.5	4 999	12.8	8 600	8.6
♦ 65 à 75 ♦	4 444	12.5	1 306	5.2	7 335	18.9	13 085	13.1
75 ans et au-dessus	5 355	15.0	2 003	7.9	5 091	13.1	12 449	12.5
Age inconnu	566	1.6	503	2.0	1 278	3.3	2 347	2.4
Total	35 640	100.0	25 248	100.0	38 890	100.0	99 778	100.0

Le tableau suivant montrera le groupement des assistés proprement dits âgés de plus de 16 ans, par métier ou occupation:

Métier ou profession	Villes		Communes rurales		Total	
	Nombre	%	Nombre	%	Nombre	%
Fonction publique, profession libérale	159	0.9	80	0.2	239	0.3
Propriétaires de maisons en ville, rentiers	12	0.1	3	(0.01)	15	(0.02)
Propriétaires et fermiers dans les campagnes, propriétaires d'un lot de terrain	35	0.2	1 019	1.9	1 054	1.5
Petits fermiers des «torps»	2	(0.01)	2 222	4.1	2 224	3.1
Travailleurs agricoles propriétaires de leur logis	4	(0.02)	2 810	5.2	2 814	3.9
♦ ♦ non propriétaires de leur logis	37	0.2	21 753	40.6	21 790	30.2
Commerçants	317	1.7	563	1.1	880	1.2
Commis, contre-maitres	336	1.8	127	0.2	463	0.6
Ouvriers d'usine ou professionnels	4 855	26.3	6 457	12.0	11 312	15.7
Autres ouvriers	7 420	40.2	5 349	10.0	12 769	17.7
Marins, pêcheurs	221	1.2	294	0.5	515	0.7
Employés des services publics ou d'établissements privés	369	2.0	251	0.5	620	0.9
Domestiques au service de personnes privées	2 237	12.1	2 599	4.8	4 836	6.7
Autres professions ou métiers	411	2.2	402	0.8	813	1.1
Sans métier proprement dit, métier inconnu	2 048	11.1	9 754	18.2	11 802	16.4
Total	18 463	100.0	53 683	100.0	72 146	100.0

Les causes ayant rendu l'assistance nécessaire se présentent de la manière suivante, pour ce qui concerne les assistés proprement dits âgés de plus de 16 ans:

Cause ayant nécessité l'assistance	Villes		Communes rurales		Hommes		Femmes		Total	
	Nombre	%	Nombre	%	Nombre	%	Nombre	%	Nombre	%
Faiblesse sénile	3 474	18.8	15 928	29.7	5 612	22.1	13 790	29.5	19 402	26.9
Mauvaise santé, maladie	6 970	37.8	14 350	26.7	9 072	35.7	12 248	26.2	21 320	29.5
Aliénation	2 362	12.8	5 193	9.7	3 561	14.0	3 994	8.5	7 555	10.5
Hébétément	225	1.2	2 065	3.8	972	3.8	1 318	2.8	2 290	3.2
Cécité	144	0.8	1 150	2.1	570	2.3	724	1.6	1 294	1.8
Surdité	40	0.2	293	0.5	137	0.6	196	0.4	333	0.5
Infirmité	187	1.0	1 174	2.2	740	2.9	621	1.3	1 361	1.9
Paresse, incurie	60	0.3	545	1.0	424	1.7	181	0.4	605	0.8
Ivrognerie	94	0.5	158	0.3	236	0.9	16	(0.03)	252	0.3
Mœurs licencieuses, vagabondage	53	0.3	659	1.2	67	0.3	645	1.4	712	1.0
Mauvaise condition de l'époux ou de l'épouse:										
Incapacité de travailler	71	0.4	276	0.5	129	0.5	218	0.5	347	0.5
Paresse, incurie	17	0.1	96	0.2	56	0.2	57	0.1	113	0.1
Ivrognerie	21	0.1	30	0.1	3	(0.01)	48	0.1	51	0.1
Mœurs licencieuses, vagabondage	1	(0.01)	13	(0.02)	—	—	14	(0.03)	14	(0.02)
Abandonnement de la famille	413	2.3	567	1.1	28	0.1	952	2.0	980	1.4
Emprisonnement	111	0.6	164	0.3	7	(0.03)	268	0.6	275	0.4
Décès	704	3.8	2 841	5.3	56	0.2	3 489	7.5	3 545	4.9
Famille trop nombreuse	762	4.1	4 972	9.3	1 999	7.9	3 735	8.0	5 734	7.9
Frais de subsistance d'un enfant illégitime	597	3.2	2 087	3.9	6	(0.02)	2 678	5.7	2 684	3.7
Chômage, différends entre patrons et ouvriers	1 275	6.9	296	0.6	888	3.5	683	1.5	1 571	2.2
Autres	882	4.8	826	1.5	842	3.3	866	1.9	1 708	2.4
Total	18 463	100.0	53 683	100.0	25 405	100.0	46 741	100.0	72 146	100.0

En 1914, les dépenses des districts d'assistance publique avaient été de 10 862 011 marcs finlandais; en 1917, elles furent de 21 847 784 marcs, et en 1925 elles s'élevèrent à 213 761 808 marcs. En comparant ces chiffres, il convient de tenir compte de la baisse sensible qu'ont éprouvée les monnaies finlandaises pendant ces dernières années.

La répartition des dépenses de l'exercice 1925, ressort du tableau ci-dessous:

	Marcs finl.	%
Administration et surveillance	7 844 702	3.7
Hospices des pauvres et autres établissements subordonnés à la Commission de l'Assistance publique:		
a) Frais d'assistance proprement dits	81 123 735	38.0
b) Dépenses d'agriculture	19 611 714	9.2
Dépenses pour personnes envoyées aux hospices dans d'autres localités	959 367	0.5
Participation à l'asile d'aliénés	5 320 473	2.5
Participation à l'ouvrage	937 836	0.4
Internes d'autres établissements		
a) Hôpitaux et sanatoriums	19 536 542	9.1
b) Ecoles pour anormaux	407 312	0.2
c) Autres établissements	2 225 574	1.0
Mis en pension chez des particuliers	30 547 952	14.3
Assistés autrement		
a) Assistés proprement dits	36 690 249	17.2
b) Autres	507 647	0.2
Remboursement à d'autres communes	3 922 255	1.8
Autres dépenses	4 126 450	1.9
Total	213 761 808	100.0

Les dépenses des hospices des pauvres s'élevèrent pour cet exercice à 80 031 773 marcs finl. — Les plus grands articles de ce compte étaient les suivants: Nourriture, 31 065 986 marcs, soit 38.8 %; frais d'agriculture, de chauffage et d'éclairage, total 23 417 267 marcs, soit 29.3 % de la somme totale des dépenses.

Tableaux.

I. Organisation de l'assistance publique; établissements et personnel subordonnés aux Commissions de l'Assistance publique, en 1925.

Col. 1.	Département. Kaupungit — Städer = Villes. Maaliskunnat — Landskommuner = Communes rurales. Yhteensä — Summa = Total. Koko maa — Hela landet = Ensemble du pays.
Col. 2.	Nombre de districts d'assistance publique.
Col. 3—8.	Districts d'assistance publique ayant
Col. 3.	une Commission spéciale.
Col. 5.	une Direction spéciale pour l'hospice.
Col. 6.	une Direction spéciale pour l'asile des enfants.
Col. 7.	des fonctionnaires rétribués.
Col. 8.	des fonctionnaires non rétribués.
Col. 9—16.	Etablissements d'assistance publique.
Col. 9—12.	Hospices.
Col. 9.	Nombre total.
Col. 10—12.	Pourvus d'une section spéciale pour
Col. 10.	enfants.
Col. 11.	aliénés.
Col. 12.	autres malades.
Col. 13.	Asiles de logement pour les indigents.
Col. 14.	Ouvroirs.
Col. 15.	Asiles pour enfants.
Col. 16.	Autres.
Col. 17—20.	Fonctionnaires et personnel.
Col. 17.	Fonctionnaires rétribués.
Col. 18.	Fonctionnaires non rétribués.
Col. 19.	Domestiques.
Col. 20.	Total.

II. Les assistés, par genres d'assistance reçue, en 1925.

Col. 1.	Département. (Pour les sous-titres, voir tab. I).
Col. 2—21.	Directement assistés. Miehiä — Män = Hommes; Naisia — Kvinnor = Femmes; Lapsia — Barn = Enfants; Yhteensä — Summa = Total.
Col. 2—5.	Reçus dans un établissement d'assistance.
Col. 6—9.	Placés en pension chez des particuliers.
Col. 10—17.	Autrement assistés.
Col. 10—13.	pour une somme de 100 mc au moins.
Col. 14—17.	pour une somme inférieure à 100 mc.
Col. 18—21.	Total.
Col. 22—25.	Participant indirectement à l'assistance spécifiée col. 10—13.
Col. 22.	Maris.
Col. 23.	Femmes mariées.
Col. 24.	Enfants.
Col. 25.	Total.

III. Internes entretenus dans les établissements subordonnés à une Commission d'assistance publique, par genres d'établissements, en 1925.

Col. 1.	Voir tableau II.
Col. 2—7.	Hospices.
Col. 2—6.	Nombre de
Col. 2.	Hommes.
Col. 3.	Femmes.
Col. 4.	Garçons.
Col. 5.	Filles.
Col. 6.	Total.

Col. 7. Nombre de journées d'assistance.

Col. 8—11. Asiles pour enfants.

Col. 8 = 4; col. 9 = 5; col. 10 = 6; col. 11 = 7.

Col. 12—16. Ensemble.

Col. 12 = 2; col. 13 = 3; col. 14 = 4; col. 15 = 5; col. 16 = 6;

IV. Assistés proprement dits, par âge, en 1925.

A. Entretenus dans un établissement. — B. Mis en pension — C. Autrement assistés.

Col. 1. Voir tab. I.

Col. 2—3. Au-dessous de 5 ans. Miesp. — Mank. = Sexe masc. Naisp. — Kvinnk. = Sexe fém.

Col. 4—5. de 5 à 10 ans. etc.

Col. 20—21. 75 ans et au-dessus.

Col. 22—23. Age inconnu.

Col. 24—26. Total. — Col. 26: somme totale.

V. Assistés proprement dits âgés de plus de 16 ans, par état civil, en 1925.

Col. 1. Voir tab. I.

Col. 2—4. Non mariés.

Col. 2. Hommes.

Col. 3—4. Femmes.

Col. 3. Total.

Col. 4. Dont pourvoyant à la subsistance de leur propre enfant.

Col. 5—8. Mariés.

Col. 5—6 = 2; col. 5 = 3.

Col. 6. Abandonnés par leurs femmes.

Col. 7—8 = 3—4; col. 7 = 3.

Col. 8. Abandonnés par leurs maris.

Col. 9—10. Veufs et veuves.

Col. 9 = 2; col. 10 = 3—4.

Col. 11—12. Divorcés.

Col. 11 = 2; col. 12 = 3—4.

Col. 13—14. = col. 3; col. 13 = 2; col. 14 = 3—4.

VI. Assistés proprement dits âgés de moins de 16 ans, par naissance légitime ou illégitime, en 1925.

Col. 1. Voir tab. I.

Col. 2—6. Enfants légitimes.

Col. 2. Les deux parents étaient en vie.

Col. 3. Père vivant, mère morte.

Col. 4. Mère vivante, père mort.

Col. 5. Orphelins des deux parents.

Col. 6. Total.

Col. 7—14. Enfants naturels.

Col. 7 = col. 2; col. 8 = col. 4.

Col. 9. Mère vivante, père inconnu.

Col. 10 = col. 3.

Col. 11. Mère morte, père inconnu.

Col. 12 = col. 5.

Col. 13. Parents inconnus.

Col. 14. Total.

Col. 15.

Somme totale.

VII. Assistés proprement dits âgés de plus de 16 ans, par causes ayant nécessité l'assistance, en 1925.

Col. 1. Cause ayant nécessité l'assistance:

1) Faiblesse sénile.

2) Mauvaise santé, maladie.

3) Aliénation.

4) Hébétement.

5) Cécité.

6) Surdité.

7) Infirmité.

8) Paresse, incurie.

9) Ivrognerie.

10) Mœurs licencieuses, vagabondage.

11) Mauvaise condition de l'époux ou de l'épouse:

Incapacité de travailler.

Paresse, incurie.

Ivrognerie.

Mœurs licencieuses, vagabondage.

Abandonnement de la famille.

Emprisonnement.

Décès.

12) Famille trop nombreuse.

- 13) Frais de subsistance d'un enfant illégitime.
 14) Chômage, différends entre patrons et ouvriers.
 15) Autres.

Yhteensä — Summa = Total.

Les col. 2—5, 6—9 etc. donnent les noms des divers départements.

Kaupungit — Städer = Villes; Maalaiskunnat — Landskommuner = Communes rurales.

Koko maa — Hela landet = Ensemble du pays.

Miehiä — Män

Naisia — Kvinnor

V. tab. II, col. 2—21.

VIII. Assistés proprement dits âgés de moins de 16 ans, par causes ayant nécessité l'assistance, en 1925.

A, B, = tab. VI, col. 2—6, 7—14.

Pour les rubriques, voir le tab. VII.

Pour les sous-titres en italiques de la Col. 1, consulter le tab. VI.

Col. 1, a 1) Etat de l'enfant:

- I) = Tab. VII, col. 2)
 II) » » 3)
 III) » » 4)
 IV) » » 5)
 V) » » 6)
 VI) » » 7)

Col. 1, a 2) Etat du père, de la mère ou des deux parents:

- I) — VII) = tab. VII, col. 1, 10)
 a) — f).

Poikia — Gossar = Garçons; Tyttöjä — Flickor = Filles.

Yhteensä — Summa = Total.

IX. Assistés proprement dits âgés de plus de 16 ans, par métiers ou occupations, en 1925.

Col. 1. Voir tab. I.

Col. 2—3. Fonction publique, profession libérale.

Col. 4—5. Propriétaires de maison en ville, rentiers.

Col. 6—7. Propriétaires et fermiers dans les campagnes, propriétaires d'un lot de terrain.

Col. 8—9. Petits fermiers des «torps».

Col. 10—13. Travailleurs agricoles

Col. 10—11. propriétaires de leur logis.

Col. 12—13. non propriétaires de leur logis.

Col. 14—15. Commerçants.

Col. 16—17. Commis, contre-maîtres.

Col. 18—19. Ouvriers d'usine ou professionnels.

Col. 20—21. Autres ouvriers.

Col. 22—23. Marins, pêcheurs.

Col. 24—25. Employés des services publics ou d'établissements privés.

Col. 26—27. Domestiques au service de personnes privées.

Col. 28—29. Autres professions ou métiers.

Col. 30—31. Sans métier proprement dit, métier inconnu.

Col. 32—33. Total.

X. Assistés proprement dits âgés de moins de 16 ans, par métiers ou occupations du père (ou de la mère), en 1925.

Voir tab. IX.

Poikia — Gossar } V. tab. III, col. 4—5.
 Tyttöjä — Flickor }

XI. Dépenses et recettes des arrondissements d'assistance; achats d'immeubles et emprunts des communes en faveur du service de l'Assistance publique, en 1925.

Col. 1. V. tab. II, col. 1.

Col. 2—17. Dépenses.

Col. 2. Administration et surveillance.

Col. 3—4. Hospice des pauvres et autres établissements subordonnés à la Commission de l'Assistance publique; personnes qui y sont internées.

Col. 3. Frais d'assistance proprement dits.

Col. 4. Dépenses d'agriculture.

Col. 9—11. Internes d'autres établissements.
 Col. 9. Hôpitaux et sanatoriums.

Col. 10. Institutions d'instruction pour infirmes ou aliénés.

Col. 11. Autres établissements.

Col. 12. Mis en pension chez des particuliers.

Col. 13—14. Autrement assistés.

Col. 13. Assistés proprement dits.

Col. 14. Autres.

Col. 15.	Remboursements à d'autres communes.	Col. 3.	Entretien et frais d'assurance des immeubles.
Col. 16.	Autres dépenses.	Col. 4.	Loyers des immeubles.
Col. 17.	Total.	Col. 5.	Matériaux et outils de travail.
Col. 18.	Nouvelles constructions, immeubles acquis.	Col. 6.	Salaires.
Col. 19—20.	Emprunts contractés pour pourvoir au service de l'Assistance publique.	Col. 7.	Nourriture.
	Col. 19. Amortissements payés.	Col. 8.	Vêtements.
	Col. 20. Rentes.	Col. 9.	Eclairage et chauffage.
Col. 21 = Col. 1.		Col. 10.	Soins médicaux.
Col. 22—32.	Recettes.	Col. 11.	Autres frais.
	Col. 22—23. Hospice des pauvres et autres établissements subordonnés à la Commission de l'Assistance publique.	Col. 12.	Total.
	Col. 22. Valeur des articles produits dans les établissements et qui y ont été utilisés.	Col. 13.	Loyers calculés (5 % de la valeur des immeubles).
	Col. 23. Recettes en argent comptant.	Col. 14.	Asiles de logement pour indigents. A I, 13.
Col. 24.	Droits sur l'inventaire des successions.	Col. 15.	Ouvroirs. A I, 14.
	Col. 25—27. Remboursements.	Col. 16.	Asiles pour enfants.
	Col. 25. Par l'Etat.	Col. 17.	Hôpitaux.
	Col. 26. Par d'autres communes.	Col. 18.	Autres établissements.
	Col. 27. Par des personnes privées.	Col. 19.	Total des dépenses.
	Col. 28. Droits personnels.	Col. 20.	Dont en nature.
	Col. 29. Autres recettes accordées par la commune.	Col. 21—27.	Recettes (autres que les sommes accordées par la commune).
	Col. 30. Dons.		Col. 21—22. Immeubles et agriculture.
	Col. 31. Autres recettes.		Col. 21. En argent comptant.
	Col. 32. Total.		Col. 22. En nature.
Col. 33.	Emprunts contractés en faveur du service de l'Assistance publique.	Col. 23—24.	Travaux manuels et autres travaux non agricoles.
			Col. 23 = col. 21; col. 24 = col. 22.
		Col. 25.	Autres recettes.
		Col. 26.	Total des recettes.
		Col. 27.	= col. 20.

XII. Dépenses et recettes pour l'hospice des pauvres et autres établissements subordonnés à la Commission de l'Assistance publique, en 1925.

Col. 1.	Voir tab. II, col. 1.
Col. 2—20.	Dépenses.
	Col. 2—13. Hospice des pauvres.
	Col. 2. Agriculture.

XIII. Ouvroirs subordonnés aux Commissions de l'Assistance publique, en 1925.

Col. 2—11.	Nombre de personnes inscrites à l'ouvroir.
Col. 2—3.	Total de l'année.

	Col. 4—5, 6—7, 8—9, 10—11. 1:er janvier, 1:er avril, 1:er juillet, 1:er octobre.	Col. 19.	Valeur brute des produits fabri- qués.
Col. 12—13.	Nombre de journées de travail. Miehiä — Män = Hommes; Naisia — Kvinnor = Femmes.	Col. 20—23.	Produits cédés ou vendus au cours de l'année.
Col. 14—18.	Dépenses.	Col. 20.	Aux établissements sub- ordonnés aux Commis- sions de l'Assistance publique.
	Col. 14. Matériaux.	Col. 21.	A d'autres institutions communales.
	Col. 15. Outils.	Col. 22.	A d'autres acquéreurs.
	Col. 16. Salaires en argent comptant.	Col. 23.	Total.
	Col. 17. Autres.		
	Col. 18. Total.		

TAULUJA TABELLER

jelulautakuntien alaiset laitokset ja köyhäinhoitohenkilökunta, vuonna 1925.
skyddsämnder underlydande anstalter och fattigvårdspersonal, år 1925.

Köyhäinhoitolaitoksia — Fattigvårds- anstalter								Köyhäinhoitohenkilökunta Fattigvårdspersonal			
Kunnalliskoteja Kommunalhem		Niissä erikoinen osasto Därav försedd med särskild avdelning för	Köyhäinmajoja Fattighärbärgen	Työoloasista Arbetslösa kvinnor	Lastenkoteja Barnhem	Muita köyhäinhoitolaitosten Övriga fattigvårdsanstalter	Palkattuja kotihenkilöitä Avlönade funktionärer	Palkkaannettomia kotini- henkilöitä Icke avlönade funktionärer	Palkollisia Tjänare	Yhteensä Summa	
Koko luku Med antalet	lapsille barn										silmesluku silmesluka
32	4	15	13	—	1	17	—	554	288	233	1 075
5	1	2	3	—	1	3	—	262	29	140	431
27	3	13	10	—	—	14	—	292	259	93	644
42	1	21	16	—	1	17	—	371	711	152	1 734
5	—	2	4	—	1	7	—	76	62	69	207
37	1	19	12	—	—	10	—	795	649	83	1 527
1	—	—	—	—	—	—	—	42	55	—	97
1	—	—	—	—	—	—	—	1	5	—	6
1	—	—	—	—	—	—	—	41	50	—	91
42	3	22	17	1	2	30	2	558	472	174	1 204
3	1	1	1	—	1	4	—	70	59	53	182
39	2	21	16	1	1	26	—	488	413	121	1 022
44	6	20	17	—	—	27	—	570	564	135	1 269
5	—	3	3	—	—	4	—	40	59	11	110
39	6	17	14	—	—	23	—	530	505	124	1 159
22	3	17	14	—	—	6	—	303	219	62	584
3	—	1	2	—	—	2	—	27	33	7	67
19	3	16	12	—	—	4	—	276	186	55	517
41	7	31	27	—	—	11	—	481	325	136	942
3	1	3	2	—	—	1	—	34	18	18	70
38	6	28	25	—	—	10	—	447	307	118	872
39	2	32	19	3	—	5	—	659	553	123	1 335
6	—	5	1	—	—	2	—	39	95	26	160
33	2	27	18	3	—	3	—	620	458	97	1 175
29	2	11	5	1	1	4	—	530	617	63	1 210
5	2	3	2	—	—	1	—	18	44	11	73
24	—	8	3	1	1	3	—	512	573	52	1 137
292	28	169	128	5	5	117	2	4 568	3 804	1 078	9 450
35	5	20	18	—	3	24	2	567	404	335	1 306
257	23	149	110	5	2	93	—	4 001	3 400	743	8 144

II. Avustetut, ryhmitettyinä avustuksen muodon mukaan, vuonna 1925. —

1 Lääni — Län	2 — 13 Suoranaisesti avustetut —													
	Laitoksessa olleet I anstalt intagna				Yksityishoidossa olleet Utackorderade					Muussa muo- Pä annat sätt				
	Avun arvo vähintään 100 mk:aa Understödetts värde minst 100 mark													
	Män	Miehit Kvinnor	Naisia Kvinnor	Lapsia Barn	Yhteensä Summa	Män	Miehit Kvinnor	Naisia Kvinnor	Lapsia Barn	Yhteensä Summa	Män	Miehit Kvinnor	Naisia Kvinnor	Lapsia Barn
<i>Uudenmaan lääni — Nylands l.</i>	2 693	3 455	1 876	8 024	125	238	2 703	3 066	1 377	4 905	93	6 375		
Kaupungit — Städer	2 017	2 515	1 317	5 849	48	86	1 445	1 579	676	2 196	25	2 897		
Maalaiskunnat — Landskomm.	676	940	559	2 175	77	152	1 258	1 487	701	2 709	68	3 478		
<i>Turun ja Porin lääni — Åbo och Björneborgs län</i>	1 506	2 153	1 075	4 734	445	742	2 604	3 791	1 073	4 904	68	6 045		
Kaupungit — Städer	599	894	473	1 966	28	17	391	436	109	1 388	10	1 507		
Maalaiskunnat — Landskomm.	907	1 259	602	2 768	417	725	2 213	3 355	964	3 516	58	4 538		
<i>Ahvenanmaan maakunta — Landskapet Åland</i>	18	32	25	75	13	32	76	121	30	72	3	105		
Kaupungit — Städer	3	4	5	12	1	—	4	5	—	6	1	7		
Maalaiskunnat — Landskomm.	15	28	20	63	12	32	72	116	30	66	2	98		
<i>Hämeen l. — Tavastehus l.</i>	1 384	2 032	1 478	4 894	194	285	2 107	2 586	1 238	3 702	58	4 998		
Kaupungit — Städer	403	656	432	1 491	8	14	275	297	325	923	2	1 250		
Maalaiskunnat — Landskomm.	981	1 376	1 046	3 403	186	271	1 832	2 289	913	2 779	56	3 748		
<i>Viiipurin lääni — Viborgs län ..</i>	1 611	2 259	1 760	5 630	254	446	2 277	2 977	1 678	4 649	191	6 518		
Kaupungit — Städer	437	762	496	1 695	24	53	348	425	208	904	12	1 124		
Maalaiskunnat — Landskomm.	1 174	1 497	1 264	3 935	230	393	1 929	2 552	1 470	3 745	179	5 394		
<i>Mikkelin l. — S:t Michels l. ...</i>	798	1 221	399	2 418	182	349	1 308	1 839	883	1 554	16	2 453		
Kaupungit — Städer	49	94	44	187	—	2	23	25	19	69	1	89		
Maalaiskunnat — Landskomm.	749	1 127	355	2 231	182	347	1 285	1 814	864	1 485	15	2 364		
<i>Kuopion lääni — Kuopio län ..</i>	1 435	2 177	908	4 520	223	454	2 811	3 438	1 880	2 538	47	4 465		
Kaupungit — Städer	193	270	124	593	6	5	127	138	87	197	2	286		
Maalaiskunnat — Landskomm.	1 236	1 907	784	3 927	217	449	2 684	3 300	1 793	2 341	45	4 179		
<i>Vaasan lääni — Vasa län</i>	1 104	1 657	446	3 207	345	685	2 180	3 210	1 473	2 693	40	4 206		
Kaupungit — Städer	185	325	172	682	7	7	195	209	184	602	8	794		
Maalaiskunnat — Landskomm.	919	1 332	274	2 525	338	678	1 985	3 001	1 289	2 091	32	3 412		
<i>Oulun lääni — Uleåborgs län ..</i>	793	949	396	2 138	590	966	2 614	4 170	2 060	1 592	73	3 725		
Kaupungit — Städer	184	288	142	614	4	7	128	139	140	229	9	378		
Maalaiskunnat — Landskomm.	609	661	254	1 524	586	959	2 486	4 031	1 920	1 363	64	3 347		
Koko maa — Hela landet	11 342	15 935	8 363	35 640	2 371	4 197	18 680	25 248	11 692	26 609	589	38 890		
Kaupungit — Städer	4 076	5 898	3 205	13 089	126	191	2 936	3 253	1 748	6 514	70	8 332		
Maalaiskunnat — Landskomm.	7 266	10 127	5 158	22 551	2 245	4 006	15 744	21 995	9 944	20 095	519	30 558		

De understödda, grupperade efter formen för understödet, år 1925.

14	15	16	17	18	19	20	21	22	23	24	25	26	27	28	29	30	31	32	33				
Direkt understödda								Sarakeksiin 10—13 merkitystä avusta välillisesti osalliseksi tulleet				Muulla paikkakunnalla syntyneet				Avunsaajat, joilla oli kotipaikkaoikeus toisessa kunnassa							
doassa avustetut understödda								Kaikkiaan Inalles				Avdet i kolumnerna 10—13 nämnda understödet indirekt delaktiga				På annan ort födda				Understödstagare, vilka hade hemortsrätt i annan kommun			
Avun arvo alle 100 markan Understödet värdet mindre än 100 mark																							
Miehillä Män	Kvinnor	Naisia	Lapsia Barn	Yhteensä Summa	Miehillä Män	Kvinnor	Naisia	Lapsia Barn	Yhteensä Summa	Avto-miehillä Män	Avto-yhinoja Huhtur Barn	Avto-yhinoja Barn	Lapsia Barn	Yhteensä Summa	Miehillä Män	Kvinnor	Naisia	Lapsia Barn	Yhteensä Summa				
675	1 071	123	1 869	4 870	9 669	4 795	19 334	67	624	7 047	7 738	2 461	5 334	724	8 519	228	735	406	1 369				
591	936	100	1 627	3 332	5 733	2 887	11 952	50	400	3 182	3 632	1 890	3 664	301	5 855	121	370	259	750				
84	135	23	242	1 538	3 936	1 908	7 382	17	224	3 865	4 106	571	1 670	423	2 664	107	365	147	619				
189	454	59	702	3 213	8 253	3 806	15 272	96	367	5 738	6 201	903	2 958	396	4 257	88	214	128	430				
64	219	21	304	800	2 518	895	4 213	73	44	1 393	1 510	394	1 532	106	2 032	25	111	59	195				
125	235	38	398	2 413	5 735	2 911	11 059	23	323	4 345	4 691	509	1 426	290	2 225	63	103	69	235				
9	9	2	20	70	145	106	321	—	6	67	73	17	42	7	66	—	1	—	1				
1	1	2	4	5	11	12	28	—	—	—	—	2	10	2	14	—	—	—	—				
8	8	—	16	65	134	94	293	—	6	67	73	15	32	5	52	—	1	—	1				
269	415	54	738	3 085	6 434	3 697	13 216	27	487	5 046	5 560	894	2 076	379	3 349	90	222	125	437				
101	110	1	212	837	1 703	710	3 250	3	209	1 434	1 646	455	1 140	21	1 616	30	86	18	134				
168	305	53	526	2 248	4 731	2 987	9 966	24	278	3 612	3 914	439	936	358	1 733	60	136	107	303				
457	606	118	1 181	4 000	7 960	4 346	16 306	50	694	6 703	7 447	1 152	2 950	579	4 681	164	343	136	643				
109	142	35	286	778	1 861	891	3 530	2	113	1 265	1 380	393	1 215	148	1 756	52	141	49	242				
348	464	83	895	3 222	6 099	3 455	12 776	48	581	5 438	6 067	759	1 735	431	2 925	112	202	87	401				
281	457	69	807	2 144	3 581	1 792	7 517	32	464	2 716	3 212	215	384	99	698	28	43	33	104				
10	14	4	28	78	179	72	329	1	8	50	59	50	110	20	180	2	4	7	13				
271	443	65	779	2 066	3 402	1 720	7 188	31	456	2 666	3 153	165	274	79	518	26	39	26	91				
794	854	84	1 732	4 332	6 023	3 850	14 205	44	934	6 053	7 031	627	1 003	249	1 879	64	130	57	251				
93	75	16	184	385	547	269	1 201	2	68	489	559	187	331	15	533	20	25	3	48				
701	779	68	1 548	3 947	5 476	3 581	13 004	42	866	5 564	6 472	440	672	234	1 346	44	105	54	203				
365	494	71	930	3 287	5 529	2 737	11 553	19	743	5 264	6 026	593	1 317	156	2 066	66	111	43	220				
41	79	10	130	417	1 013	335	1 815	2	104	866	972	264	720	40	1 024	22	42	5	69				
324	415	61	800	2 870	4 516	2 352	9 738	17	639	4 398	5 054	329	597	116	1 042	44	69	38	151				
498	443	51	992	3 941	3 950	3 134	11 025	74	1 385	7 687	9 146	742	789	167	1 698	85	82	42	209				
73	115	2	190	401	639	281	1 321	—	95	638	733	201	332	43	576	11	23	11	45				
425	328	49	802	3 540	3 311	2 853	9 704	74	1 290	7 049	8 413	541	457	124	1 122	74	59	31	164				
3 537	4 803	631	8 971	28 942	51 544	28 263	108 749	409	5 704	46 321	52 434	7 604	16 853	2 756	27 213	813	1 881	970	3 664				
1 083	1 691	191	2 965	7 033	14 204	6 402	27 639	133	1 041	9 317	10 491	3 836	9 054	696	13 536	283	802	411	1 496				
2 454	3 112	440	6 006	21 909	37 340	21 861	81 110	276	4 663	37 004	41 943	3 768	7 799	2 060	13 627	530	1 079	559	2 168				

III. Köyhäinhuoltolautakuntien ja lastensuojelulautakuntien alaisissa
III. I fattigvårdsnämnder och barnskyddsnämnder underlydande ans-

1 Lääni — Län	2 Kunnalliskodit Kommunalhem					7 Hoidokkaiden luku Antalet underhållna	3 Miehiä Män	4 Naisia Kvinnor	5 Poikia Gossar	6 Tyttöjä Flickor	6 Yhteensä Summa	7 Hoidokkaiden luku Antalet underhållna
	2 Kunnalliskodit Kommunalhem											
	2 Kunnalliskodit Kommunalhem											
<i>Uudenmaan lääni — Nylands län</i>	<i>1 134</i>	<i>1 561</i>	<i>47</i>	<i>56</i>	<i>2 798</i>	<i>711 611</i>						
Kaupungit — Städer	661	837	18	20	1 536	367 329						
Maalaiskunnat — Landskommuner	473	724	29	36	1 262	344 282						
<i>Turun ja Porin lääni — Åbo och Björneborgs län</i>	<i>1 036</i>	<i>1 587</i>	<i>147</i>	<i>111</i>	<i>2 881</i>	<i>796 049</i>						
Kaupungit — Städer	352	545	17	25	939	237 808						
Maalaiskunnat — Landskommuner	684	1 042	130	86	1 942	558 241						
<i>Ahvenanmaan maakunta — Land- skapet Åland</i>	<i>12</i>	<i>22</i>	<i>—</i>	<i>—</i>	<i>34</i>	<i>9 420</i>						
Kaupungit — Städer	3	2	—	—	5	954						
Maalaiskunnat — Landskommuner	9	20	—	—	29	8 466						
<i>Hämeen lääni — Tavastehus län</i> ..	<i>1 042</i>	<i>1 576</i>	<i>117</i>	<i>90</i>	<i>2 825</i>	<i>772 400</i>						
Kaupungit — Städer	231	337	31	24	653	159 222						
Maalaiskunnat — Landskommuner	811	1 209	86	66	2 172	613 178						
<i>Viiipurin lääni — Viborgs län</i>	<i>1 231</i>	<i>1 707</i>	<i>140</i>	<i>121</i>	<i>3 199</i>	<i>805 959</i>						
Kaupungit — Städer	269	443	7	1	720	172 039						
Maalaiskunnat — Landskommuner	962	1 264	133	120	2 479	633 920						
<i>Mikkelin lääni — S:t Michels län</i>	<i>705</i>	<i>1 133</i>	<i>99</i>	<i>67</i>	<i>2 004</i>	<i>555 245</i>						
Kaupungit — Städer	45	84	5	2	136	37 420						
Maalaiskunnat — Landskommuner	660	1 049	94	65	1 868	517 825						
<i>Kuopion lääni — Kuopio län</i>	<i>1 264</i>	<i>1 994</i>	<i>243</i>	<i>155</i>	<i>3 656</i>	<i>918 846</i>						
Kaupungit — Städer	127	192	48	27	394	91 689						
Maalaiskunnat — Landskommuner	1 137	1 802	195	128	3 262	827 157						
<i>Vaasan lääni — Vasa län</i>	<i>848</i>	<i>1 441</i>	<i>97</i>	<i>87</i>	<i>2 473</i>	<i>713 164</i>						
Kaupungit — Städer	137	273	17	20	447	118 811						
Maalaiskunnat — Landskommuner	711	1 168	80	67	2 026	594 353						
<i>Oulun lääni — Uleåborgs län</i>	<i>533</i>	<i>753</i>	<i>106</i>	<i>77</i>	<i>1 469</i>	<i>398 064</i>						
Kaupungit — Städer	108	195	32	30	365	91 447						
Maalaiskunnat — Landskommuner	425	558	74	47	1 104	306 617						
Koko maa — Hela landet	7 805	11 774	996	764	21 339	5 680 758						
Kaupungit — Städer	1 933	2 938	175	149	5 195	1 276 719						
Maalaiskunnat — Landskommuner	5 872	8 836	821	615	16 144	4 404 039						

1) Tilan säästämiseksi ovat 2 työlaitoksesta ja 2 muusta köyhäinhuolto- ja lastensuojelulautakun-
2 arbetsinrättningar och 2 andra fattigvårds- och barnskyddsnämnder underlydande anstalter erhållna

2) Näistä 483 miestä ollut työlaitoksissa sekä 18 miestä ja 5 naista mielisairassairtolassa. — Av dessa
3) Näistä tulee 85 362 päivää työlaitoksissa olleiden ja 8 895 päivää mielisairassairtolassa olleiden
varit intagna i kolonin för sinnessjuka.

4) Näistä 12 poikaa ja 14 tyttöä ollut lastensairaalassa. — Av dessa har 12 gossar och 14 flickor varit

5) Näistä tulee 3 245 päivää viimeksi mainitussa laitoksessa olleiden osalle. — Av dessa komma 3 245

laitoksissa olleet, ryhmitettyinä laitosten mukaan, vuonna 1925.¹⁾
 talter underhållna, grupperade efter anstälternas art, år 1925.¹⁾

8 Lastenkodit Barnhem				11					12 Kaikkiaan Inalles				13		14		15		16			
Hoidokkaiden luku Antalet underhållna			Yhteensä Summa	Hoitokäytin Underhållsdagar	Miehiä Män	Naisia Kvinnor	Gossar	Poikia	Tyttöjä Flickor	Yhteensä Summa	Gossar	Poikia	Tyttöjä Flickor	Yhteensä Summa	Gossar	Poikia	Tyttöjä Flickor	Yhteensä Summa	Gossar	Poikia		
Gossar	Poikia	Tyttöjä Flickor																				
523	349	872	198 335	1 134	1 561	570	405	3 670														
270	184	454	69 054	661	837	288	204	1 990														
253	165	418	129 331	473	724	282	201	1 680														
305	189	494	132 737	1 036	1 587	452	300	3 375														
182	85	267	63 869	352	545	199	110	1 206														
123	104	227	68 868	684	1 042	253	190	2 169														
—	—	—	—	12	22	—	—	34														
—	—	—	—	3	2	—	—	5														
—	—	—	—	9	20	—	—	29														
634	355	989	257 433	1 042	1 576	751	445	3 814														
126	65	191	34 057	231	367	157	89	844														
508	290	798	223 376	811	1 209	594	356	2 970														
680	505	1 185	319 630	1 231	1 707	820	626	4 384														
177	157	334	61 179	269	443	184	158	1 054														
503	348	851	258 451	962	1 264	636	468	3 330														
132	49	181	54 235	705	1 133	231	116	2 185														
15	10	25	6 829	45	84	20	12	161														
117	39	156	47 406	660	1 049	211	104	2 024														
268	142	410	119 719	1 264	1 994	511	297	4 066														
17	10	27	9 396	127	192	65	37	421														
251	132	383	110 323	1 137	1 802	446	260	3 645														
75	39	114	36 829	848	1 441	172	126	2 537														
30	15	45	12 692	137	273	47	35	492														
45	24	69	24 137	711	1 168	125	91	2 095														
50	38	88	30 498	533	753	156	115	1 557														
12	10	22	7 785	108	195	44	40	387														
38	28	66	22 713	425	558	112	75	1 170														
2 667	1 666	4 333	1 149 466	7 805	11 774	3 663	2 430	25 672														
829	536	1 365	264 861	1 933	2 938	1 004	685	6 560														
1 838	1 130	2 968	384 605	5 872	8 836	2 659	1 745	19 112														

tien alaisesta laitoksesta saadut tiedot yhdistetyt sarakkeisiin 2—11. — Av ntrymmes skäl ha angående uppgifter sammanförts i koll. 2—11.
 har 483 män varit intagna i arbetsinrättningar samt 18 män och 5 kvinnor i kolonin för sinnessjuka.
 osalle. — Av dessa komma 85362 dagar på i arbetsinrättningar intagna och 8396 dagar på personer, som intagna å barnsjukhuset.
 dagar på de i sistnämnda anstalt intagna.

— De egentliga understödstagarna, grupperade efter ålder, år 1925.

A. I anstalt intagna.

12		13		14		15		16		17		18		19		20		21		22		23		24		25		26																	
35—45 v. 35—45 år				45—55 v. 45—55 år				55—65 v. 55—65 år				65—75 v. 65—75 år				75 v. ja van- hemmat 75 år och där- över				Ikä tuntmaton Åldern okänd				Kaikkiaan Inalles																					
Mäsk.	Nalasp. Kvinnk.	Mäsk.	Nalasp. Kvinnk.	Mäsk.	Nalasp. Kvinnk.	Mäsk.	Nalasp. Kvinnk.	Mäsk.	Nalasp. Kvinnk.	Mäsk.	Nalasp. Kvinnk.	Mäsk.	Nalasp. Kvinnk.	Mäsk.	Nalasp. Kvinnk.	Mäsk.	Nalasp. Kvinnk.	Mäsk.	Nalasp. Kvinnk.	Mäsk.	Nalasp. Kvinnk.	Mäsk.	Nalasp. Kvinnk.	Mäsk.	Nalasp. Kvinnk.	Summa	Yhteensä																		
551	544	435	461	365	353	340	504	263	566	39	45	3 730	4 294	8 024	447	403	367	362	275	278	244	353	111	310	13	10	2 730	3 119	5 849	104	141	68	99	90	75	96	151	152	256	26	35	1 000	1 175	2 175	
213	293	214	237	206	208	224	313	237	554	24	23	2 164	2 570	4 734	92	113	97	90	94	87	84	152	83	218	3	1	905	1 061	1 966	121	180	117	147	112	121	140	161	154	336	21	22	1 259	1 509	2 768	
1	6	—	2	4	5	5	5	3	10	—	—	32	43	75	—	—	—	—	2	—	—	—	—	—	—	—	7	5	12	1	6	—	2	2	—	1	2	—	1	—	—	—	25	38	63
180	265	153	222	178	213	226	343	269	488	24	22	2 291	2 603	4 894	58	85	63	94	50	76	49	95	45	99	1	3	653	838	1 491	122	180	90	128	128	137	177	248	224	389	23	19	1 638	1 765	3 403	
225	317	222	256	188	220	253	380	216	419	71	81	2 602	3 028	5 630	87	117	68	94	67	75	52	115	37	108	5	12	714	981	1 695	138	200	154	162	121	145	201	265	179	311	66	69	1 888	2 047	3 935	
96	143	81	120	108	135	174	280	187	333	6	12	1 052	1 366	2 418	5	7	8	10	4	11	15	27	8	24	—	2	71	116	187	91	136	73	110	104	124	159	253	179	309	6	10	981	1 250	2 231	
191	266	155	231	136	209	262	423	281	521	69	79	2 009	2 511	4 520	46	37	23	39	12	25	30	43	15	47	3	1	279	314	593	145	229	132	192	124	174	232	380	266	474	66	78	1 720	2 197	3 927	
162	234	183	200	104	160	153	270	208	469	15	14	1 351	1 856	3 207	28	50	33	40	26	28	25	61	24	82	2	2	275	407	682	134	184	150	160	78	132	128	209	184	387	13	12	1 076	1 449	2 525	
113	122	81	82	73	95	120	169	118	213	27	15	1 022	1 116	2 138	35	41	24	28	14	21	26	47	13	56	2	6	261	353	614	78	81	57	54	59	74	94	122	105	157	25	9	761	763	1 524	
1 732	2 190	1 524	1 811	1 362	1 598	1 757	2 687	1 782	3 573	275	291	16 253	19 387	35 640	798	853	683	757	544	611	526	895	336	945	29	37	5 895	7 194	13 089	334	1 337	841	1 054	818	987	1 231	1 792	1 446	2 628	246	254	10 358	12 193	22 551	

IV. Varsinaiset avunsaajat, ryhmitettyinä iän mukaan, vuonna 1925.

B. Yksityishoidossa olleet.

1 Lääni — Län	2 Alle 5 vuoden Under 5 år		3 5—10 v. 5—10 år		4 10—16 v. 10—16 år		5 16—25 v. 16—25 år		6 25—35 v. 25—35 år	
	Mieasp. Mank.	Naisp. Kvinnk.	Mieasp. Mank.	Naisp. Kvinnk.	Mieasp. Mank.	Naisp. Kvinnk.	Mieasp. Mank.	Naisp. Kvinnk.	Mieasp. Mank.	Naisp. Kvinnk.
<i>Uudenmaan lääni — Nylands län</i>	191	188	366	375	753	793	62	93	5	11
Kaupungit — Städer	129	118	197	189	364	447	42	68	1	4
Maalaiskunnat — Landskommuner ..	62	70	169	186	389	346	20	25	4	7
<i>Turun ja Porin lääni — Åbo och Björneborgs län</i>	146	157	411	392	800	656	102	71	36	34
Kaupungit — Städer	14	27	37	62	121	129	25	15	1	—
Maalaiskunnat — Landskommuner ..	132	130	374	330	679	527	77	56	35	34
<i>Ålvenanmaan maakunta — Landskapet Åland</i>	5	3	14	15	21	18	4	1	1	2
Kaupungit — Städer	—	1	—	2	1	—	1	—	—	—
Maalaiskunnat — Landskommuner ..	5	2	14	13	20	18	3	1	1	2
<i>Hämeen lääni — Tavastehus län</i>	99	123	290	319	625	612	46	50	18	16
Kaupungit — Städer	13	16	27	28	92	99	8	14	—	—
Maalaiskunnat — Landskommuner ..	86	107	263	291	533	513	38	36	18	16
<i>Viipurin lääni — Viborgs län</i>	77	59	288	310	771	733	83	73	16	25
Kaupungit — Städer	11	7	46	47	117	119	19	23	—	1
Maalaiskunnat — Landskommuner ..	66	52	242	263	654	614	64	50	16	24
<i>Mikkelin lääni — S:t Michels län</i>	57	46	192	156	448	384	20	19	11	13
Kaupungit — Städer	3	3	4	2	4	7	—	—	—	—
Maalaiskunnat — Landskommuner ..	54	43	188	154	444	377	20	19	11	13
<i>Kuopion lääni — Kuopio län</i>	98	93	414	413	898	814	59	37	14	22
Kaupungit — Städer	7	2	14	13	50	39	6	3	—	1
Maalaiskunnat — Landskommuner ..	91	91	400	400	848	775	53	34	14	21
<i>Vaasan lääni — Vasa län</i>	104	101	376	331	687	553	47	41	36	44
Kaupungit — Städer	22	13	26	22	61	51	4	2	1	—
Maalaiskunnat — Landskommuner ..	82	88	350	309	626	502	43	39	35	44
<i>Oulun lääni — Uleåborgs län</i>	104	127	431	396	869	620	79	51	55	53
Kaupungit — Städer	8	2	20	15	40	43	4	3	—	—
Maalaiskunnat — Landskommuner ..	96	125	411	381	829	577	75	48	55	53
Koko maa — Hela landet	881	897	2 782	2 707	5 872	5 183	502	436	192	220
Kaupungit — Städer	207	189	371	380	850	934	109	123	3	6
Maalaiskunnat — Landskommuner ..	674	708	2 411	2 327	5 022	4 249	393	308	189	214

IV. Varsinaiset avunsaajat, ryhmitettyinä iän mukaan, vuonna 1925.

C. Muussa muodossa avustetut. —

1 Lääni — Län	2 Alle 5 vuoden Under 5 år		3 5—10 v. 5—10 år		4 10—16 v. 10—16 år		5 16—25 v. 16—25 år		6 25—35 v. 25—35 år	
	Maasp. Maank.	Kylvätk. Naisp.	Maasp. Maank.	Kylvätk. Naisp.	Maasp. Maank.	Kylvätk. Naisp.	Maasp. Maank.	Kylvätk. Naisp.	Maasp. Maank.	Kylvätk. Naisp.
<i>Uudenmaan lääni — Nylands län</i>	2	6	19	15	19	26	101	145	165	427
Kaupungit — Städer	—	2	5	3	9	6	49	63	109	198
Maalaiskunnat — Landskommuner	2	4	14	12	10	20	52	82	56	229
<i>Turun ja Porin lääni — Åbo och Björneborgs län</i>	7	5	8	7	21	17	74	124	74	433
Kaupungit — Städer	2	2	1	1	1	3	7	26	17	119
Maalaiskunnat — Landskommuner	5	3	7	6	20	14	67	98	57	314
<i>Ahvenanmaan maakunta — Landskapet Åland</i>	—	—	1	1	1	—	3	1	2	5
Kaupungit — Städer	—	—	1	—	—	—	—	—	—	—
Maalaiskunnat — Landskommuner	—	—	—	1	1	—	3	1	2	5
<i>Hämeen lääni — Tavastehus län</i>	3	3	5	8	17	20	80	114	114	365
Kaupungit — Städer	—	—	—	—	2	—	35	34	52	102
Maalaiskunnat — Landskommuner	3	3	5	8	15	20	45	80	62	263
<i>Viipurin lääni — Viborgs län</i>	3	6	17	20	47	62	52	123	89	446
Kaupungit — Städer	—	1	1	1	6	3	10	34	26	105
Maalaiskunnat — Landskommuner	3	5	16	19	41	59	42	89	63	341
<i>Mikkelin lääni — S:t Michels län</i>	—	2	1	2	7	3	12	38	44	123
Kaupungit — Städer	—	—	—	—	—	1	—	—	1	4
Maalaiskunnat — Landskommuner	—	2	1	2	7	2	12	38	43	119
<i>Kuopion lääni — Kuopio län</i>	3	1	5	11	14	12	23	61	99	204
Kaupungit — Städer	—	—	—	—	1	1	1	8	11	13
Maalaiskunnat — Landskommuner	3	1	5	11	13	11	22	53	88	191
<i>Vaasan lääni — Vasa län</i>	—	2	5	5	16	10	58	96	117	259
Kaupungit — Städer	—	1	—	—	5	2	8	26	24	61
Maalaiskunnat — Landskommuner	—	1	5	5	11	8	50	70	93	198
<i>Oulun lääni — Uleåborgs län</i>	2	1	9	5	30	24	52	75	203	179
Kaupungit — Städer	—	—	2	—	4	3	8	8	22	24
Maalaiskunnat — Landskommuner	2	1	7	5	26	21	44	67	181	155
Koko maa — Hela landet	20	26	70	74	172	174	455	777	907	2 441
Kaupungit — Städer	2	6	10	5	28	19	118	199	262	626
Maalaiskunnat — Landskommuner	18	20	60	69	144	155	337	578	645	1 815

— De egentliga understödstagarna, grupperade efter ålder, år 1925.

C. På annat sätt understödda.

12		13		14		15		16		17		18		19		20		21		22		23		24			25			26														
35—45 v. 35—45 År		45—55 v. 45—55 År		55—65 v. 55—65 År		65—75 v. 65—75 År		75 v. ja van- hemmat 75 År och där- över		Ikä tuntematon Åldern okänd		Kaikkiaan Inalles						Yhteensä Summa																										
Mank.	Mesp.	Kvinnk.	Nalasp.	Mank.	Mesp.	Kvinnk.	Nalasp.	Mank.	Mesp.	Kvinnk.	Nalasp.	Mank.	Mesp.	Kvinnk.	Nalasp.	Mank.	Mesp.	Kvinnk.	Nalasp.	Mank.	Mesp.	Kvinnk.	Nalasp.	Mank.	Mesp.	Kvinnk.	Nalasp.	Mank.	Mesp.	Kvinnk.	Nalasp.													
246	1 216	221	1 024	183	599	235	800	192	632	39	63	1 422	4 953	6 375	158	518	129	480	95	327	84	379	36	216	16	15	690	2 207	2 897	88	698	92	544	88	272	151	421	156	416	23	48	732	2 746	3 478
139	972	143	925	160	643	243	976	228	777	14	55	1 111	4 934	6 045	15	270	15	260	21	234	20	305	14	173	—	1	113	1 394	1 507	124	702	128	665	139	409	223	671	214	604	14	54	998	3 540	4 538
1	9	3	7	4	10	8	14	9	24	—	2	32	73	105	—	—	—	2	—	—	—	—	—	—	—	1	6	7	1	9	3	5	4	8	8	13	9	23	—	2	31	67	98	
179	863	178	739	163	379	238	629	214	540	23	74	1 264	3 734	4 998	73	232	59	211	40	111	45	148	18	80	3	5	327	923	1 250	106	631	119	528	123	268	243	481	196	460	20	69	937	2 811	3 748
205	972	329	888	282	593	367	956	218	451	156	236	1 765	4 753	6 518	43	176	51	208	29	135	29	184	19	60	1	2	215	909	1 124	162	796	278	680	253	458	338	772	199	391	155	234	1 550	3 844	5 394
129	245	189	239	196	256	203	403	102	224	9	26	892	1 561	2 453	3	13	7	10	2	14	1	15	5	9	—	4	19	70	89	126	232	182	229	194	242	202	388	97	215	9	22	873	1 491	2 364
369	466	437	406	278	344	350	532	198	344	127	181	1 903	2 562	4 465	22	48	24	44	14	28	10	36	5	18	—	2	88	193	286	347	418	413	362	264	316	340	496	193	326	127	179	1 815	2 364	4 179
322	543	325	452	177	312	268	524	175	461	31	48	1 494	2 712	4 206	33	129	45	107	26	84	27	112	15	79	1	4	189	605	794	284	414	280	345	151	228	241	412	160	382	30	44	1 305	2 107	3 412
575	327	510	278	242	178	246	293	121	181	112	82	2 102	1 623	3 725	41	49	40	55	14	14	13	39	1	30	1	11	146	232	378	531	278	470	223	228	164	233	255	120	151	111	71	1 956	1 391	3 347
2 165	5 613	2 315	4 958	1 685	3 314	2 208	5 127	1 457	3 634	511	767	11 985	26 905	38 890	393	1 435	370	1 377	241	949	229	1 218	113	666	22	44	1 788	6 544	8 332	1 772	4 178	1 965	3 581	1 444	2 365	1 979	3 909	1 344	2 968	489	723	10 197	20 361	30 558

V. Varsinaiset 16 vuotta vanhemmat avunsaajat,

V. De egentliga understödstagarna över

1 L ä ä n i — L ä n	2 Naimattomat Ogitta			3 Naimisissa Gitta	
	Miehiä Män	Naisia Kvinnor		Miehiä Män	
		Koko luku Hela antalet	Niistä lapsensa elättäjiä Därav försör- jare av eget barn	Koko luku Hela antalet	Niistä vaimon- sa jättämiä Därav över- givna av hustrun
<i>Uudenmaan lääni — Nylands län</i>	1 937	3 473	527	1 592	10
Kaupungit — Städer	1 363	2 298	202	1 103	4
Maalaiskunnat — Landskommuner ..	574	1 175	325	489	6
<i>Turun ja Porin lääni — Åbo och Björneborgs län</i>	1 450	2 913	677	998	11
Kaupungit — Städer	349	821	147	253	4
Maalaiskunnat — Landskommuner ..	1 101	2 092	530	745	7
<i>Åhvenanmaan maakunta — Landskapet Åland</i>	32	66	7	14	—
Kaupungit — Städer	3	6	—	1	—
Maalaiskunnat — Landskommuner ..	29	60	7	13	—
<i>Hämeen lääni — Tavastehus län</i>	1 146	2 058	646	1 067	9
Kaupungit — Städer	309	632	151	335	—
Maalaiskunnat — Landskommuner ..	837	1 426	495	732	9
<i>Vipurin lääni — Viborgs län</i>	1 258	2 120	644	1 549	14
Kaupungit — Städer	289	682	152	301	1
Maalaiskunnat — Landskommuner ..	969	1 438	492	1 248	13
<i>Mikkelin lääni — S:t Michels län</i>	611	1 186	380	877	6
Kaupungit — Städer	29	52	7	30	1
Maalaiskunnat — Landskommuner ..	582	1 134	373	847	5
<i>Kuopion lääni — Kuopio län</i>	972	1 638	519	1 826	10
Kaupungit — Städer	117	178	15	159	4
Maalaiskunnat — Landskommuner ..	855	1 510	504	1 667	6
<i>Vaasan lääni — Vasa län</i>	1 100	2 043	458	1 282	6
Kaupungit — Städer	146	415	112	176	—
Maalaiskunnat — Landskommuner ..	954	1 628	346	1 106	6
<i>Oulun lääni — Uleåborgs län</i>	940	1 364	387	1 936	5
Kaupungit — Städer	128	245	58	165	—
Maalaiskunnat — Landskommuner ..	812	1 119	329	1 771	5
Koko maa — Hela landet	9 446	16 911	4 245	11 141	71
Kaupungit — Städer	2 733	5 329	844	2 523	14
Maalaiskunnat — Landskommuner ..	6 713	11 582	3 401	8 618	57

ryhmitettyinä siviilisäädyn mukaan, vuonna 1925.
16 år, grupperade efter civilstånd, år 1925.

7		8		9		10		11		12		13	
olevat				Lesket Änklingar och änkor				Eronneet Franskilda				Kaikkiaan Inalles	
Naisia Kvinnor													
Koko luku Hela antalet	Niistä miehen- sä jättämiä Därav över- givna av mannen	Miehiä Män	Naisia Kvinnor	Miehiä Män	Naisia Kvinnor	Miehiä Män	Naisia Kvinnor	Miehiä Män	Naisia Kvinnor	Miehiä Män	Naisia Kvinnor	Miehiä Män	Naisia Kvinnor
971	278	629	4 052	37	102	4 195	8 598						
701	203	243	1 723	32	75	2 741	4 797						
270	75	386	2 329	5	27	1 454	3 801						
721	215	555	4 119	21	46	3 024	7 799						
339	82	127	1 112	7	27	736	2 299						
382	133	428	3 007	14	19	2 288	5 500						
8	3	14	58	1	4	61	136						
2	—	—	2	—	—	4	10						
6	3	14	56	1	4	57	126						
474	117	589	3 452	14	35	2 816	6 019						
155	42	86	783	6	23	736	1 593						
319	75	503	2 669	8	12	2 080	4 426						
711	199	718	4 500	18	23	3 543	7 354						
192	58	79	835	—	10	669	1 719						
519	141	639	3 665	18	13	2 874	5 635						
242	32	370	1 689	5	7	1 863	3 124						
13	1	9	100	—	—	68	165						
229	31	361	1 589	5	7	1 795	2 959						
474	55	733	2 988	7	19	3 538	5 169						
39	6	15	252	1	3	292	472						
435	49	718	2 736	6	16	3 246	4 697						
532	171	525	2 425	15	35	2 922	5 035						
102	45	52	407	2	10	376	934						
430	126	473	2 018	13	25	2 546	4 101						
349	116	555	1 785	12	9	3 443	3 507						
61	19	33	217	2	1	328	524						
288	97	522	1 568	10	8	3 115	2 983						
4 482	1 186	4 688	25 068	130	280	25 405	46 741						
1 604	456	644	5 431	50	149	5 950	12 513						
2 878	730	4 044	19 637	80	131	19 455	34 228						

VI. Varsinaiset 16 vuotta nuoremmat avunsa
VI. De egentliga understödstagarna under

1 Lääni — Län	2 A viosyntyiset Barn av äkta börd				6 Yhteensä Summa
	3 Vanhemmat ellivät Föräldrar- na levde	4 Isä eli, äiti kuollut Fadern levde, mo- dern död	5 Äiti eli, isä kuollut Modern levde, fa- dern död	6 Vanhem- mat kuol- leet Föräldrar- na döda	
<i>Uudenmaan lääni — Nylands län</i>	921	252	1 032	508	2 713
Kaupungit — Städer	791	153	577	199	1 720
Maalaiskunnat — Landskommuner	130	99	455	309	993
<i>Turun ja Porin lääni — Åbo och Björneborgs län</i>	347	192	810	518	1 867
Kaupungit — Städer	114	48	160	136	458
Maalaiskunnat — Landskommuner	233	144	650	382	1 499
<i>Ahvenanmaan maakunta — Landskapet Åland</i>	8	4	5	9	26
Kaupungit — Städer	1	—	—	3	4
Maalaiskunnat — Landskommuner	7	4	5	6	22
<i>Hämeen lääni — Tavastehus län</i>	393	218	917	484	2 012
Kaupungit — Städer	122	62	147	97	428
Maalaiskunnat — Landskommuner	271	156	770	387	1 584
<i>Viiipurin lääni — Viborgs län</i>	482	279	1 564	805	3 130
Kaupungit — Städer	139	58	259	133	589
Maalaiskunnat — Landskommuner	343	221	1 305	672	2 541
<i>Mikkelin lääni — S:t Michels län</i>	249	147	367	140	903
Kaupungit — Städer	10	10	18	4	42
Maalaiskunnat — Landskommuner	239	137	349	136	861
<i>Kuopion lääni — Kuopio län</i>	541	376	932	627	2 476
Kaupungit — Städer	38	22	60	70	190
Maalaiskunnat — Landskommuner	503	354	872	557	2 286
<i>Vaasan lääni — Vasa län</i>	381	321	522	420	1 644
Kaupungit — Städer	35	34	69	76	214
Maalaiskunnat — Landskommuner	346	287	453	344	1 430
<i>Oulun lääni — Uleåborgs län</i>	472	390	732	409	2 003
Kaupungit — Städer	44	30	53	64	191
Maalaiskunnat — Landskommuner	428	360	679	345	1 812
Koko maa — Hela landet	3 794	2 179	6 881	3 920	16 774
Kaupungit — Städer	1 294	417	1 343	782	3 836
Maalaiskunnat — Landskommuner	2 500	1 762	5 538	3 138	12 938

ryhmitettyinä syntyperän mukaan, vuonna 1925.

16 år, grupperade efter börd, år 1925.

Aviottomat Barn av oäkta börd								Kaikkiaan Inalles
7	8	9	10	11	12	13	14	
Vanhemmat elivät Föräldrar-na levde	Äiti eli, isä kuollut Modern levde, fadern död	Äiti eli, isä tuntematon Modern levde, fadern okänd	Isä eli; äiti kuollut Fadern levde, modern död	Äiti kuollut, isä tuntematon Modern död, fadern okänd	Vanhemmat kuolleet Föräldrar-na döda	Vanhemmat tuntemattomat Föräldrar-na okända	Yhteensä Summa	
435	104	1 060	42	187	51	80	1 959	4 672
408	77	440	35	72	20	15	1 067	2 787
27	27	620	7	115	31	65	892	1 885
124	59	1 416	11	216	31	23	1 880	3 747
77	22	252	9	52	1	3	416	874
47	37	1 164	2	164	30	20	1 464	2 873
1	1	67	—	8	1	—	78	104
—	—	6	—	—	—	—	6	10
1	1	61	—	8	1	—	72	94
94	40	1 181	12	198	32	74	1 631	3 643
67	24	148	6	22	12	2	281	709
27	16	1 033	6	176	20	72	1 350	2 934
19	39	817	4	148	35	36	1 098	4 228
3	4	203	—	45	2	10	267	856
16	35	614	4	103	33	26	831	3 372
22	12	657	5	88	11	25	820	1 723
4	2	16	—	4	—	—	26	68
18	10	641	5	84	11	25	794	1 655
37	37	999	3	155	28	31	1 290	3 766
1	1	44	—	17	—	—	63	253
36	36	955	3	138	28	31	1 227	3 513
23	18	796	9	153	13	10	1 022	2 666
3	1	118	3	35	1	—	161	375
20	17	678	6	118	12	10	861	2 291
29	15	822	7	156	20	31	1 080	3 083
4	1	69	1	11	1	1	88	279
25	14	753	6	145	19	30	992	2 804
784	325	7 815	93	1 309	222	310	10 858	27 632
567	132	1 296	54	258	37	31	2 375	6 211
217	193	6 519	39	1 051	185	279	8 483	21 421

VII. Varsinaiset 16 vuotta vanhemmat avunsaajat,
VII. De egentliga understödstagarna öfver 16 år, grup-

1 Avuntarpeen syy Orsaken till understödsbehovet	2 3 4 5 Uudenmaan lääni — Nylands län				6 7 8 9 Turun ja Porin lääni Åbo och Björneborgs län			
	Kaupungit Städer		Maalaiskunnat Lands- kommuner		Kaupungit Städer		Maalaiskunnat Lands- kommuner	
	Miehiltä Män	Naisilta Kvinnor	Miehiltä Män	Naisilta Kvinnor	Miehiltä Män	Naisilta Kvinnor	Miehiltä Män	Naisilta Kvinnor
Vanhuudenheikkous — Alderdoms- svaghet	284	909	419	1 128	103	560	527	1 519
Kivulloisuus, sairaus — Sjuklighet, sjukdom	1 216	1 766	529	830	324	786	758	1 363
Mielisairaus — Sinnessjukdom	476	635	190	235	139	164	477	465
Tylsämielisyyt — Sinnesslöhet ...	22	20	80	137	25	51	143	192
Sokeus — Blindhet	23	26	36	43	7	19	63	93
Kuurous — Dövhed	5	7	8	19	5	2	14	25
Raajarikkoisuus — Vanförhet	42	50	66	62	10	12	107	104
Laiskuus, huolimattomuus — Lätt- ja, häglöshet	3	2	12	13	15	6	23	21
Juoppous — Dryckenskap	30	3	21	2	8	1	9	—
Irstas elämä, irtolaisuus — Lider- lighet, lösdriveri	4	4	1	31	2	13	6	71
Aviopuolison — Makens (makans) työkyvyttömyys — arbetsfö- måga	13	17	2	5	—	23	17	17
laiskuus, huolimattomuus — lättja, häglöshet	—	4	1	3	—	5	—	6
juoppous — dryckenskap	—	9	1	7	1	5	—	5
irstas elämä, irtolaisuus — lider- lighet, lösdriveri	—	—	—	1	—	1	—	2
perheensä hylkääminen — över- givande av sin familj	2	196	1	61	2	74	4	93
vapausrangaistus — frihetsstraff kuolema — död	5	51	—	27	—	12	—	25
kuolema — död	5	66	3	291	—	216	2	560
Perheen lukuisuus — Familjens talrikhet	34	201	33	605	6	135	78	496
Aviottoman lapsen elättäminen — Försörjning av oäkta barn	—	201	—	247	—	98	—	391
Työnpuute, työriita — Arbetsbrist, arbetstvist	387	344	19	25	34	78	7	5
Muu syy — Annan orsak	190	286	32	29	55	38	53	47
Yhteensä — Summa	2 741	4 797	1 454	3 801	736	2 299	2 288	5 500

ryhmitettyinä avuntarpeen syyn mukaan, vuonna 1925.
perade efter orsaken till understödsbehovet, år 1925.

10 Ahvenanmaan maakunta Landskapet Åland				14 Hämeen lääni — Tavastehus län				18 Viipurin lääni — Viborgs län			
Kaupungit Städer		Maalaiskunnat Lands- kommuner		Kaupungit Städer		Maalaiskunnat Lands- kommuner		Kaupungit Städer		Maalaiskunnat Lands- kommuner	
Miehiä Män	Naisia Kvinnor	Miehiä Män	Naisia Kvinnor	Miehiä Män	Naisia Kvinnor	Miehiä Män	Naisia Kvinnor	Miehiä Män	Naisia Kvinnor	Miehiä Män	Naisia Kvinnor
1	3	20	44	86	318	582	1 347	113	430	745	1 703
—	4	10	22	312	619	717	885	292	512	1 082	1 243
—	—	12	13	130	159	320	353	96	151	369	396
—	—	6	12	6	7	95	116	12	20	100	137
—	—	2	2	10	3	56	80	5	11	72	107
—	—	—	2	—	3	11	23	4	4	18	21
—	1	5	8	7	9	98	71	7	11	77	78
1	1	—	4	1	2	32	12	3	1	50	30
1	—	—	—	4	2	16	1	23	1	29	3
—	—	—	1	—	2	2	150	1	4	13	62
—	—	—	—	2	5	7	20	1	1	14	42
—	—	—	—	1	—	—	4	1	1	6	7
—	1	—	1	1	1	—	1	—	2	—	5
—	—	—	—	—	—	—	5	—	—	—	1
—	—	—	2	—	36	2	64	1	53	1	115
—	—	—	—	—	14	—	13	—	4	—	46
—	—	—	2	—	171	4	605	—	189	4	692
—	—	1	10	17	49	66	351	11	56	150	494
—	—	—	2	—	41	1	256	1	131	2	330
—	—	—	—	136	44	8	5	47	83	34	38
1	—	1	1	23	108	63	64	51	54	108	85
4	10	57	126	736	1 593	2 080	4 426	669	1 719	2 874	5 635

22 Avuntarpeen syy Orsaken till understödsbehovet	23		24		25		26		27		28		29		30	
	Mikkelin lääni — S:t Michels län								Kuopion lääni — Kuopio län							
	Kaupungit Städer				Maalaiskunnat Lands- kommuner				Kaupungit Städer				Maalaiskunnat Lands- kommuner			
	Män	Miehiä	Kvinnor	Naisia	Män	Miehiä	Kvinnor	Naisia	Män	Miehiä	Kvinnor	Naisia	Män	Miehiä	Kvinnor	Naisia
Vanhudenheikkous — Alderdoms- svaghet	17		63		581		1 260		34		119		853		1 696	
Kivulloisuus, sairaus — Sjuklighet, sjukdom	25		51		573		672		141		180		1 045		1 179	
Mielisairaus — Sinnessjukdom	7		11		182		184		47		63		299		320	
Tylsämielisyyt — Sinnesslöhet	2		7		71		93		7		3		134		159	
Sokeus — Blindhet	—		2		52		64		4		8		89		97	
Kuurous — Dövhet	—		1		11		10		1		2		16		26	
Raajarikkoisuus — Vanförhet	5		—		55		61		1		4		80		71	
Laiskuus, huolimattomuus — Lätt- ja, häglöshet	—		1		14		16		5		1		55		25	
Juoppous — Dryckenskap	2		—		14		—		7		—		16		—	
Irtas elämä, irtolaisuus — Lider- lighet, lösdriveri	—		—		1		59		1		2		7		96	
Aviopolison — Makens (makans) työkyvyttömyys — arbetsförmä- gå	—		—		12		12		—		—		23		38	
laiskuus, huolimattomuus — lättja, häglöshet	—		—		1		2		1		2		10		8	
juoppous — dryckenskap	—		—		—		2		—		—		—		1	
irtas elämä, irtolaisuus — lider- lighet, lösdriveri	—		—		—		1		—		—		—		—	
perheensä hylkääminen — över- givande av sin familj	—		1		—		21		4		4		3		28	
vapausrangaistus — frihetsstraff	—		—		—		2		—		—		2		20	
kuolema — död	—		—		2		71		—		4		18		158	
Perheen lukuisuus — Familjens talrikhet	2		18		202		217		21		59		530		455	
Aviottoman lapsen elättäminen — Försörjning av oäkta barn	—		2		—		194		—		14		1		271	
Työnpuute, työriitä — Arbetsbrist, arbetstvist	3		2		—		—		6		1		8		13	
Muu syy — Annan orsak	5		6		24		18		12		6		57		36	
Yhteensä — Summa	68		165		1 795		2 959		292		472		3 246		4 697	

VIII. Varsinaiset 16 vuotta nuoremmat avunsaajat,
VIII. De egentliga understödstagarna under 16 år,

A. Aviosynttiset lapset. —

1 Avuntarpeen syy Orsaken till understödsbehovet	2 3 4 5 Uudenmaan lääni — Nylands län				6 7 8 9 Turun ja Porin lääni Åbo och Björneborgs län			
	Kaupungit Städer		Maalaiskunnat Lands- kommuner		Kaupungit Städer		Maalaiskunnat Lands- kommuner	
	Gossar	Poikia	Tyttöjä Plickor	Tyttöjä Plickor	Gossar	Poikia	Tyttöjä Plickor	Tyttöjä Plickor
a) <i>Vanhemmat elivät — a) Föräld- rarna levde.</i>								
Lapsen — Barnets								
Kivullosuus, sairaus — sjuklig- het, sjukdom	83	62	11	10	23	14	17	14
mielisairaus — sinnessjukdom ..	8	3	—	2	—	1	1	1
tylsämielisyyt — sinnesslöhet ..	1	—	—	1	1	—	1	1
sokeus — blindhet	—	—	1	1	—	—	—	—
kuurous — dövhet	1	—	2	—	—	—	3	3
raajarikkoisuus — vanförhet ..	—	—	1	—	—	—	1	—
Isän, äidin tai molempien van- hempien — Faderns, moderns eller bägge föräldrarnas								
työkyvyttömyys — arbetsför- mäga	3	4	6	5	3	2	9	2
sairaus — sjukdom	42	45	17	13	7	7	10	8
laiskuus, huolimattomuus — lätt- ja, häglöshet	16	15	3	3	6	4	14	19
juoppous — dryckenskap	15	4	8	6	5	5	5	2
irstas elämä, irtolaisuus — lider- lighet, lösdriveri	7	3	2	2	1	—	—	3
lapsensa hylkääminen — över- givande av sitt barn	38	50	9	7	10	8	34	31
vapausrangaistus — frihetsstraff	17	21	1	6	—	1	10	11
Perheen suurilukuisuus — Famil- jens talrikhet	129	99	3	2	5	5	16	13
Muu syy — Annan orsak	76	49	4	4	5	1	1	3
Yhteensä — Summa	436	355	68	62	66	48	122	111
b) <i>Isä eli, äiti kuollut — b) Fadern levde, modern död</i>								
Lapsen — Barnets								
Kivullosuus, sairaus — sjuklig- het, sjukdom	2	11	1	—	1	1	5	5
mielisairaus — sinnessjukdom ..	—	—	—	—	—	—	1	—
tylsämielisyyt — sinnesslöhet ..	—	—	—	—	—	—	—	—
sokeus — blindhet	—	—	—	—	—	—	—	—
kuurous — dövhet	—	—	—	—	—	—	—	—
raajarikkoisuus — vanförhet ..	—	—	—	1	—	—	1	1
Äidin kuolema — Moderns död ..	13	16	16	9	6	2	8	7
Isän — Faderns								
työkyvyttömyys — arbetsför- mäga	1	—	2	1	—	1	4	2
sairaus — sjukdom	5	12	10	6	2	5	7	5
laiskuus, huolimattomuus — lätt- ja, häglöshet	2	—	1	1	1	—	7	6
juoppous — dryckenskap	6	7	3	5	2	2	6	3
irstas elämä, irtolaisuus — lider- lighet, lösdriveri	1	1	—	1	—	—	1	—

ryhmitettyinä avuntarpeen syyen mukaan, vuonna 1925.
grupperade efter orsaken till understödsbehovet, år 1925.

A. Barn av äkta börd.

10 11 12 13 Ahvenanmaan maakunta Landskapet Åland				14 15 16 17 Hämeen lääni — Tavastehus län				18 19 20 21 Viipurin lääni — Viborgs län			
Kaupungit Städer		Maalaiskunnat Lands- kommuner		Kaupungit Städer		Maalaiskunnat Lands- kommuner		Kaupungit Städer		Maalaiskunnat Lands- kommuner	
Gossar	Pojkia	Tyttöjä Eilekor	Tyttöjä Eilekor	Gossar	Pojkia	Tyttöjä Eilekor	Tyttöjä Eilekor	Gossar	Pojkia	Tyttöjä Eilekor	Tyttöjä Eilekor
—	—	—	1	26	21	22	16	20	—	17	11
—	—	—	—	1	1	2	2	—	—	—	1
—	—	—	—	1	—	2	2	—	—	—	4
—	—	—	—	—	—	1	—	—	—	1	1
—	—	—	—	1	1	4	3	—	—	—	2
—	—	—	—	—	—	2	1	1	—	1	—
—	—	—	—	—	1	8	6	—	—	1	15
—	—	—	—	3	2	26	20	5	4	4	24
—	—	—	—	7	10	13	12	7	1	1	24
—	—	1	2	2	1	5	8	3	1	—	10
—	—	—	—	1	—	5	7	2	—	—	2
—	—	—	—	4	1	25	25	16	14	51	34
—	1	1	2	6	2	6	5	4	6	8	11
—	—	—	—	—	—	25	14	—	—	—	—
—	—	—	—	19	11	3	1	20	15	14	13
—	—	—	—	—	—	—	—	—	—	—	—
—	1	2	5	71	51	149	122	78	61	181	162
—	—	—	—	2	4	2	2	1	1	1	3
—	—	—	—	1	—	—	—	—	—	—	1
—	—	—	—	1	—	1	1	1	—	2	1
—	—	—	—	—	—	—	—	—	—	—	—
—	—	—	—	—	—	1	—	—	—	—	—
—	—	—	—	—	—	1	1	—	1	—	1
—	—	—	—	12	15	36	32	18	19	23	30
—	—	—	—	—	1	6	5	—	—	12	5
—	—	—	—	3	1	10	11	—	1	5	8
—	—	—	—	2	—	4	1	1	1	12	5
—	—	—	—	3	—	6	3	2	1	6	9
—	—	—	—	—	—	4	1	—	—	4	—

22 Ayuntarpeen syy Orsaken till understödsbehovet	23		24		25		26		27		28		29		30	
	Mikkelin lääni — St. Michels län								Kuopion lääni — Kuopio län							
	Kaupungit Städer				Maalaiskunnat Landskommuner				Kaupungit Städer				Maalaiskunnat Landskommuner			
	Gossar	Polkia	Hyökkör	Tyttöjä	Gossar	Polkia	Hyökkör	Tyttöjä	Gossar	Polkia	Hyökkör	Tyttöjä	Gossar	Polkia	Hyökkör	Tyttöjä
a) Vanhemmat elivät — a) Föräldrarna levde																
Lapsen — Barnets																
kivulloisuus, sairaus — sjuklighet, sjukdom	—	—	1	8	8	—	1	3	22	16						
mielisairaus — sinnessjukdom	—	—	—	1	1	—	—	—	2	3						
tylsämielisyyt — sinnesslöhet	—	—	—	2	1	—	—	—	3	3						
sokeus — blindhet	—	—	—	—	—	—	—	—	4	2						
kuurous — dövhet	—	—	—	3	—	—	—	1	1	1						
raajarikkoisuus — vanförhet	—	—	—	1	1	—	—	—	1	2						
Isän, äidin tai molempien vanhempien — Faderns, moderns eller bägge föräldrarnas																
työkyvyttömyys — arbetsoförmåga	—	—	—	24	8	5	—	—	30	16						
sairaus — sjukdom	—	2	—	17	20	2	1	—	39	41						
laiskuus, huolimattomuus — lättja, häglöshet	—	—	—	15	7	—	1	—	27	32						
juoppous — dryckenskap	—	—	—	4	5	1	—	—	4	1						
irstas elämä, irtolaisuus — liderlighet, lösdriveri	—	—	—	3	—	—	—	—	6	—						
lapsensa hylkääminen — övergivande av sitt barn	—	—	2	20	14	11	2	—	26	19						
vapausrangaistus — frihetsstraff	—	—	—	2	1	—	—	—	9	10						
Perheen suurilukuisuus — Familjens talrikhet	3	—	1	33	19	1	—	—	86	84						
Muu syy — Annan orsak	1	—	—	11	10	6	3	—	9	4						
Yhteensä — Summa	6	—	4	144	95	27	11	—	269	234						
b) Isä eli, äiti kuollut — b) Fadern levde, modern död																
Lapsen — Barnets																
kivulloisuus, sairaus — sjuklighet, sjukdom	1	—	2	—	2	—	1	—	4	2						
mielisairaus — sinnessjukdom	—	—	—	—	—	—	—	—	—	1						
tylsämielisyyt — sinnesslöhet	—	—	—	—	—	1	—	—	2	—						
sokeus — blindhet	—	—	—	—	—	—	—	—	—	—						
kuurous — dövhet	—	—	—	—	—	—	—	—	—	—						
raajarikkoisuus — vanförhet	—	—	—	2	1	—	—	—	—	1						
Äidin kuolema — Moderns död	1	—	1	38	34	5	1	—	74	70						
Isän — Faderns																
työkyvyttömyys — arbetsoförmåga	—	—	—	1	—	—	—	—	7	10						
sairaus — sjukdom	1	—	—	1	1	2	—	—	9	9						
laiskuus, huolimattomuus — lättja, häglöshet	—	—	3	3	2	—	—	—	11	6						
juoppous — dryckenskap	—	—	—	2	3	1	1	—	4	5						
irstas elämä, irtolaisuus — liderlighet, lösdriveri	—	—	—	—	3	—	—	—	2	3						

31 Vaasan lääni — Vasa län				35 Oulun lääni — Uleåborgs län				39 Koko maa — Hela landet					
Kaupungit Städer		Maalaiskunnat Landskommuner		Kaupungit Städer		Maalaiskunnat Landskommuner		Kaupungit Städer		Maalaiskunnat Landskommuner		Yhteensä Summa	
Gössar	Pojkia	Tyttöjä Flickor	Pojkia	Tyttöjä Flickor	Gössar	Pojkia	Tyttöjä Flickor	Gössar	Pojkia	Tyttöjä Flickor	Gössar	Pojkia	Tyttöjä Flickor
6	—	19	17	7	11	15	12	166	129	125	112	291	241
—	—	5	3	—	—	1	—	9	5	13	13	22	18
—	—	2	2	—	—	2	1	3	—	16	14	19	14
—	1	—	—	—	—	—	—	—	2	7	3	7	5
—	1	1	—	1	—	3	2	3	3	19	12	22	15
—	—	7	2	1	—	2	1	2	1	15	7	17	8
—	—	19	16	—	2	27	14	11	10	138	86	149	96
5	5	19	11	1	3	16	12	67	67	168	143	235	210
2	—	15	10	—	—	35	16	38	31	146	118	184	149
5	1	2	4	—	—	7	7	31	12	46	44	77	56
—	1	4	1	—	—	3	4	11	4	25	20	36	24
3	2	33	26	3	6	30	34	85	86	229	192	314	278
1	—	13	11	4	—	3	1	32	30	52	56	84	86
—	1	56	41	1	4	89	82	139	110	322	268	461	378
1	—	5	2	—	—	6	3	128	79	53	38	181	117
23	12	200	146	18	26	239	189	725	569	1,374	1,126	2,099	1,695
—	1	1	5	—	2	4	4	7	23	18	23	25	46
—	—	—	—	—	—	—	—	1	—	1	2	2	2
1	—	2	1	—	—	—	—	4	—	7	3	11	3
—	—	—	—	—	—	—	—	—	—	—	—	—	—
—	—	1	—	—	—	—	—	—	1	8	6	1	7
3	5	31	35	—	—	68	48	58	59	294	265	352	324
—	—	—	—	—	—	—	—	—	—	—	—	—	—
1	1	20	13	—	—	12	10	4	3	64	46	68	49
—	—	5	5	1	—	7	4	14	19	54	49	68	68
1	2	9	12	—	—	27	14	7	6	74	47	81	53
2	3	2	2	2	2	6	3	18	16	35	33	53	49
—	—	1	1	—	—	3	2	1	1	15	11	16	12

1 Avuntarpeen syy Orsaken till understödsbehovet	2 3 4 5 Uudenmaan lääni — Nylands län				6 7 8 9 Turun ja Porin lääni Åbo och Björneborgs län				
	Kaupungit Städer		Maalaiskunnat Landskommuner		Kaupungit Städer		Maalaiskunnat Landskommuner		
	Gossar	Polkka	Tyttöjä Flickor	Gossar	Polkka	Tyttöjä Flickor	Gossar	Polkka	Tyttöjä Flickor
lapsensa hylkääminen — övergivande av sitt barn	26		22	16	8	11	4	20	13
vapausrangaistus — frihetsstraff	8		7	3	6	6	1	8	5
Perheen suurilukuisuus — Familjens talrikhet	—		3	3	5	1	1	12	17
Muu syy — Annan orsak	7		3	1	—	1	—	—	—
Yhteensä — Summa	71		82	56	43	31	17	80	64
c) Äiti eli, isä kuollut — c) Modern levde, fadern död									
Lapsen — Barnets									
kivulloisuus, sairaus — sjuklighet, sjukdom	36		37	6	17	9	11	20	8
mielisairaus — sinnessjukdom ..	1		—	1	1	—	—	1	2
tylsämielisyyt — sinnesslöhet ..	2		1	—	2	—	—	2	—
sokeus — blindhet	—		—	—	1	—	—	—	1
kuurous — dövhet	—		—	1	1	2	—	—	1
raajarikkoisuus — vanförhet ..	1		—	3	1	—	—	1	—
Isän kuolema — Faderns död	47		64	129	116	41	38	193	142
Äidin — Moderns									
työkyvyttömyys — arbetsförmåga	2		3	3	4	1	7	12	12
sairaus — sjukdom	24		20	10	10	6	—	14	11
laskuus, huolimattomuus — lättja, häglöshet	2		10	1	3	—	—	16	5
juoppous — dryckenskap	3		5	—	—	—	—	—	—
irstas elämä, irtolaisuus — liderlighet, lösdriveri	4		11	4	2	—	4	16	12
lapsensa hylkääminen — övergivande av sitt barn	8		10	17	14	4	1	10	14
vapausrangaistus — frihetsstraff	6		4	22	15	—	1	8	3
Perheen suurilukuisuus — Familjens talrikhet	82		93	44	24	21	10	83	61
Muu syy — Annan orsak	55		46	—	3	4	—	2	—
Yhteensä — Summa	273		304	241	214	88	72	378	272
d) Vanhemmat kuolleet — d) Föräldrarna döda									
Lapsen — Barnets									
kivulloisuus, sairaus — sjuklighet, sjukdom	3		1	2	1	—	—	1	2
mielisairaus — sinnessjukdom ..	—		—	—	—	1	—	2	1
tylsämielisyyt — sinnesslöhet ..	1		—	—	—	—	—	1	—
sokeus — blindhet	—		—	—	1	—	—	—	—
kuurous — dövhet	—		—	—	—	—	—	—	—
raajarikkoisuus — vanförhet ..	—		—	—	2	—	—	2	1
Vanhempien kuolema — Föräldrarnas död	87		101	147	148	70	57	204	156
Muu syy — Annan orsak	2		4	3	5	7	1	7	5
Yhteensä — Summa	93		106	152	157	78	58	217	165

22 Avuntarpeen syy Orsaken till understödsbehovet	23 Mikkelin lääni — St. Michels län			25 Maalaiskunnat Landskommuner			27 Kuopion lääni — Kuopio län			29 Maalaiskunnat Landskommuner		
	Kaupungit Städer		Tyttöjä Flickor	Kaupungit Städer		Tyttöjä Flickor	Kaupungit Städer		Tyttöjä Flickor	Maalaiskunnat Landskommuner		
	Gosnar	Polkia		Gosnar	Polkia		Gosnar	Polkia		Gosnar	Polkia	
lapsensa hylkääminen — övergivande av sitt barn	—	—	1	5	5	6	4	21	13	2	1	
vapausrangaistus — frihetsstraff	—	—	—	—	—	—	—	—	—	—	—	
Perheen suurilukuisuus — Familjens talrikhet	—	—	—	18	14	—	—	42	54	—	—	
Muu syy — Annan orsak	—	—	—	2	—	—	—	—	1	—	—	
Yhteensä — Summa	3	7	72	65	15	7	178	176				
c) Äiti eli, tsä kuollut — c) Modern levde, fadern död												
Lapsen — Barnets												
kivulloisuus, sairaus — sjuklighet, sjukdom	—	—	—	—	2	—	2	9	5	—	—	
mielisairaus — sinnessjukdom	—	—	—	—	2	—	—	—	3	—	—	
tylsämielisyyt — sinnesslöhet ..	1	1	1	—	3	—	—	2	2	—	—	
sokeus — blindhet	—	—	—	—	—	—	—	—	—	—	—	
kuurous — dövhet	—	—	—	1	—	—	—	1	1	—	—	
raajarikkoisuus — vanförhet ..	—	—	—	—	1	—	—	1	—	—	—	
Isän kuolema — Faderns död	4	6	149	94	30	19	246	198				
Äidin — Moderns												
työkyvyttömyys — arbetsoförmåga	—	2	7	4	1	2	15	9				
sairaus — sjukdom	—	—	4	8	—	1	12	6				
laiskuus, huolimattomuus — lättja, häglöshet	—	—	3	—	—	—	2	4				
juoppous — dryckenskap	—	—	—	—	—	—	—	—				
irstas elämä, irtolaisuus — liderlighet, lösdriveri	—	1	1	2	—	—	8	6				
lapsensa hylkääminen — övergivande av sitt barn	1	1	3	4	4	—	20	15				
vapausrangaistus — frihetsstraff	—	—	—	—	—	—	1	—				
Perheen suurilukuisuus — Familjens talrikhet	1	—	39	18	—	—	151	137				
Muu syy — Annan orsak	—	—	—	3	1	—	10	8				
Yhteensä — Summa	7	11	208	141	36	24	478	394				
d) Vanhemmat kuolleet — d) Föräldrarna döda												
Lapsen — Barnets												
kivulloisuus, sairaus — sjuklighet, sjukdom	—	—	1	—	2	—	4	1				
mielisairaus — sinnessjukdom ..	—	—	—	—	—	—	—	1	1			
tylsämielisyyt — sinnesslöhet ..	—	—	—	—	—	—	—	—	—			
sokeus — blindhet	—	—	—	—	—	—	—	—	1			
kuurous — dövhet	—	—	1	—	—	—	—	—	1			
raajarikkoisuus — vanförhet ..	—	—	—	1	—	—	1	2				
Vanhempien kuolema — Föräldrarnas död	2	2	67	60	34	34	289	215				
Muu syy — Annan orsak	—	—	3	3	—	—	22	19				
Yhteensä — Summa	2	2	72	64	36	34	317	240				

VIII. Varsinaiset 16 vuotta nuoremmat avunsaajat,
VIII. De egentliga understödstagarna under 16 år,

B. Aviottomat lapset. —

1 Avuntarpeen syy Orsaken till understödsbehovet	2 3 4 5 Uudenmaan lääni — Nylands län				6 7 8 9 Åbo och Björneborgs län				
	Kaupungit Städer		Maalaiskunnat Landskommuner		Kaupungit Städer		Maalaiskunnat Landskommuner		
	Gossar	Pojkia Pojkor	Tyttöjä Pojkor	Gossar	Pojkia Pojkor	Tyttöjä Pojkor	Gossar	Pojkia Pojkor	Tyttöjä Pojkor
a) <i>Äiti eli — a) Modern levde</i>									
Lapsen — Barnets									
kivullosuus, sairaus — sjuklig- het, sjukdom	26	17	13	11	13	5	17	17	
mielisairaus — sinnessjukdom ..	—	1	3	1	—	2	5	2	
tylsämielisyyt — sinnesslöhet ..	3	1	3	3	—	1	6	4	
sokeus — blindhet	—	—	4	—	—	—	—	—	
kuurous — dövhet	—	1	—	1	—	—	—	1	
raajarikkoisuus — vanförhet ..	—	—	1	1	—	—	3	1	
Äidin — Moderns									
työkyvyttömyys — arbetsofö- mäga	19	23	26	22	17	14	57	50	
sairaus — sjukdom	48	56	20	22	28	28	36	36	
laiskuus, huolimattomuus — lätt- ja, häglöshet	22	14	15	18	1	5	49	47	
juoppous — dryckenskap	3	2	2	—	1	—	1	—	
irstas elämä, irtolaisuus — lider- lighet, lösdriveri	23	19	100	73	45	42	237	195	
lapsensa hylkääminen — övergi- vande av sitt barn	98	96	92	91	45	33	156	102	
vapausrangaistus — frihetsstraff	11	9	8	3	—	1	5	3	
Perheen suurilukuisuus — Famil- jens talrikhet	19	22	62	49	11	7	99	98	
Muu syy — Annan orsak	203	189	15	15	23	29	14	7	
Yhteensä — Summa	475	450	364	310	184	167	685	563	
b) <i>Äiti kuollut — b) Modern död</i>									
Lapsen — Barnets									
kivullosuus, sairaus — sjuklig- het, sjukdom	1	1	6	8	—	—	—	1	
mielisairaus — sinnessjukdom ..	1	—	—	1	—	—	2	—	
tylsämielisyyt — sinnesslöhet ..	2	—	—	—	—	—	3	1	
sokeus — blindhet	—	—	—	—	—	—	—	—	
kuurous — dövhet	—	—	—	—	—	—	—	—	
raajarikkoisuus — vanförhet ..	1	—	—	—	—	—	2	—	
Äidin kuolema sellaisenaan — Moderns död ensamt för sig ..	53	60	78	72	33	28	94	94	
Muu syy — Annan orsak	12	11	32	21	3	1	9	10	
Yhteensä — Summa	70	72	116	102	36	29	110	106	

ryhmitettyinä avuntarpeen syyn mukaan, vuonna 1925.
grupperade efter orsaken till understödsbehovet, år 1925.

B. Barn av öakta börd.

10 11 12 13 Ahvenanmaan maakunta Landskapet Åland				14 15 16 17 Hämeen lääni -- Tavastehus län				18 19 20 21 Viipurin lääni -- Viborgs län			
Kaupungit Städer		Maaliskunnat Lands- kommuner		Kaupungit Städer		Maaliskunnat Lands- kommuner		Kaupungit Städer		Maaliskunnat Lands- kommuner	
Gossar	Polkia Flickor	Gossar	Tytöitä Flickor	Gossar	Tytöitä Flickor	Gossar	Tytöitä Flickor	Gossar	Polkia Flickor	Gossar	Tytöitä Flickor
—	—	—	—	19	15	7	11	3	5	15	12
—	—	—	—	1	—	2	2	—	—	1	2
—	—	—	—	—	—	4	3	1	—	3	3
—	—	—	—	1	—	—	1	—	—	1	—
—	—	—	—	—	—	1	—	—	—	4	—
1	—	1	—	3	1	26	20	—	—	27	19
—	1	5	—	20	21	40	34	5	2	32	17
—	—	3	—	15	7	24	35	3	2	21	23
—	—	—	—	—	—	2	1	—	—	—	1
—	—	5	8	12	19	339	274	1	2	84	73
3	1	7	12	22	27	65	55	102	71	128	92
—	—	1	—	—	5	4	5	—	—	—	3
—	—	15	5	1	1	44	42	—	4	20	19
—	—	—	1	28	21	19	16	6	3	38	27
4	2	37	26	122	117	577	499	121	89	374	291
—	—	—	—	—	—	1	1	—	—	1	4
—	—	—	—	—	—	2	—	—	—	—	—
—	—	1	—	—	—	2	1	—	—	—	—
—	—	—	—	—	—	—	—	—	—	—	—
—	—	—	—	—	—	—	2	—	—	—	—
—	—	3	5	24	15	104	85	19	28	67	64
—	—	—	—	1	2	36	40	5	5	17	13
—	—	4	5	25	17	145	129	24	33	85	81

22 Avuntarpeen syy Orsaken till understödsbehovet	23 24 25 26 Mikkelin lääni — S:t Michels län				27 28 29 30 Kuopion lääni — Kuopio län			
	Kaupungit Städer		Maalaiskunnat Landskommuner		Kaupungit Städer		Maalaiskunnat Landskommuner	
	Gossar	Polkka Tyttöjä Pikokor	Gossar	Polkka Tyttöjä Pikokor	Gossar	Polkka Tyttöjä Pikokor	Gossar	Polkka Tyttöjä Pikokor
a) <i>Äiti eli — a) Modern levde</i>								
Lapsen — Barnets								
kivulloisuus, sairaus — sjuklig- het, sjukdom	1	—	9	9	—	1	16	10
mielisairaus — sinnessjukdom ..	—	—	2	1	—	1	3	—
tylsämielisyyt — sinnesslöhet ..	—	—	3	5	—	—	5	10
sokeus — blindhet	—	—	—	—	—	—	—	2
kuurous — dövhet	—	—	1	—	—	—	1	—
raajarikkoisuus — vanförhet ..	—	—	—	2	—	—	1	—
Äidin — Moderns								
työkyvyttömyys — arbetsoförmåga	1	—	22	22	10	8	41	40
sairaus — sjukdom	2	—	20	20	2	—	36	33
laiskuus, huolimattomuus — lättja, häglöshet	—	—	25	25	—	1	47	44
juoppous — dryckenskap	—	—	5	—	—	—	1	—
irstas elämä, irtolaisuus — liderlighet, lösdriveri	—	—	163	132	2	—	183	158
lapsensa hylkääminen — övergivande av sitt barn	5	1	68	51	9	6	119	108
vapausrangaistus — frihetsstraff	—	—	2	3	—	—	1	2
Perheen suurilukuisuus — Familjens talrikhet	1	—	40	33	—	3	62	62
Muu syy — Annan orsak	5	6	6	—	2	1	32	10
Yhteensä — Summa	15	7	366	303	25	21	548	479
b) <i>Äiti kuollut — b) Modern död</i>								
Lapsen — Barnets								
kivulloisuus, sairaus — sjuklig- het, sjukdom	—	—	1	1	—	—	2	1
mielisairaus — sinnessjukdom ..	—	—	—	—	—	—	—	1
tylsämielisyyt — sinnesslöhet ..	—	—	—	—	—	—	—	—
sokeus — blindhet	—	—	—	—	—	—	—	—
kuurous — dövhet	—	—	—	—	—	—	—	—
raajarikkoisuus — vanförhet ..	—	—	—	—	—	—	—	2
Äidin kuolema sellaisenaan — Moderns död ensamt för sig ..	—	4	60	39	15	2	83	76
Muu syy — Annan orsak	—	—	14	10	—	—	18	17
Yhteensä — Summa	—	4	75	50	15	2	103	97

IX. Varsinaiset 16 vuotta vanhemmat avunsaajat,
IX. De egentliga understödstagarna över 16 år,

1	2	3	4	5	6	7	8	9	Maataloustyöläisiä Lantbruksarbetare				14		15		
									Torppareita Torpare		jotka omittivat asun- toma vilja vore ägare av sin bostad	jotka elyvt omistaneet asuntoaan vilja lcke vore ägare av sin bostad	Miehiä Män	Naisia Kvinnor	Miehiä Män	Naisia Kvinnor	
									Miehiä Män	Naisia Kvinnor							Miehiä Män
Läni — Län																	
Uudenmaan lääni — Nylands län	47	49	1	2	19	20	14	54	26	59	798	1 792	38	38			
Kaupungit — Städer	40	38	1	2	3	1	—	—	—	—	5	1	22	23			
Maalaiskunnat — Landskommuner	7	11	—	—	16	19	14	54	26	59	793	1 791	16	15			
Turun ja Porin lääni — Åbo och Björneborgs län	14	28	—	1	50	62	137	284	199	493	840	2 205	101	109			
Kaupungit — Städer	10	20	—	1	7	10	—	—	1	2	1	10	44	61			
Maalaiskunnat — Landskommuner	4	8	—	—	43	52	137	284	198	491	839	2 195	57	48			
Ahvenanmaan maakunta — Land- skapet Åland	—	1	—	—	—	1	—	10	5	1	17	44	—	1			
Kaupungit — Städer	—	1	—	—	—	1	—	10	5	1	17	44	—	1			
Maalaiskunnat — Landskommuner	—	—	—	—	—	—	—	—	—	—	—	—	—	—			
Hämeen lääni — Tavastehus län	10	20	2	—	25	41	69	103	101	230	1 041	2 120	84	59			
Kaupungit — Städer	7	12	2	—	1	2	—	—	—	—	8	2	37	16			
Maalaiskunnat — Landskommuner	3	8	—	—	24	39	69	103	101	230	1 033	2 118	47	43			
Viiipurin lääni — Viborgs län	7	13	1	—	123	178	47	69	160	244	691	1 355	120	55			
Kaupungit — Städer	2	3	1	—	2	—	—	1	—	—	1	—	39	7			
Maalaiskunnat — Landskommuner	5	10	—	—	121	178	47	68	160	244	690	1 355	81	48			
Mikkelin lääni — S:t Michels län	2	2	—	1	33	21	70	88	30	37	1 037	1 665	13	13			
Kaupungit — Städer	—	1	—	1	1	1	—	—	—	—	—	1	2	4			
Maalaiskunnat — Landskommuner	2	1	—	—	32	20	70	88	30	37	1 037	1 664	11	9			
Kuopion lääni — Kuopio län	8	3	1	—	87	57	173	130	135	97	1 517	2 033	55	20			
Kaupungit — Städer	5	—	—	—	—	—	—	—	—	1	—	—	9	—			
Maalaiskunnat — Landskommuner	3	3	1	—	87	57	173	130	135	96	1 517	2 033	46	20			
Vaasan lääni — Vasa län	12	16	—	—	60	61	104	150	199	237	1 022	1 745	64	35			
Kaupungit — Städer	6	10	—	—	2	5	—	1	—	—	4	4	10	17			
Maalaiskunnat — Landskommuner	6	6	—	—	58	56	104	149	199	237	1 018	1 741	54	18			
Oulun lääni — Uleåborgs län	—	7	1	5	137	79	469	253	379	182	1 022	846	61	14			
Kaupungit — Städer	—	5	—	4	—	—	—	—	—	—	—	—	23	3			
Maalaiskunnat — Landskommuner	—	2	1	1	137	79	469	253	379	182	1 022	846	38	11			
Koko maa — Hela landet	100	139	6	9	534	520	1 083	1 141	1 234	1 580	7 985	13 805	536	344			
Kaupungit — Städer	70	89	4	8	16	19	—	2	1	3	19	18	186	131			
Maalaiskunnat — Landskommuner	30	50	2	1	518	501	1 083	1 139	1 233	1 577	7 966	13 787	350	213			

ryhmitettyinä elinkeinon tai toimen mukaan, vuonna 1925.
grupperade efter näring eller syssla, år 1925.

16		17		18		19		20		21		22		23		24		25		26		27		28		29		30		31		32		33			
Affärsbefärdaren och arbetsledare		Tillkopplings- och förmedlings- och arbetsledare		Fabrik- m. d. yrkes- arbetare		Tehdas- y. m. ammatti- työntekijät		Övriga arbetare		Muita työntekijät		Merimiehit ja kalastajat		Yhteisessä palveluksessa tai yhteisessä laitoksessa toimivina palvelusunkuntaa		Beijante i allmän tjänst eller vid enskilda läroanstaltningar		Yhteisessä palveluksessa tai yhteisessä laitoksessa toimivina palvelusunkuntaa		Tjänare hos enskilda		Yhteisessä palveluksessa tai yhteisessä laitoksessa toimivina palvelusunkuntaa		Tjänare hos enskilda		Munn elinkeinon harjoittajat		Etkare av annan näring		Henkilöitt ilman vuorotusta tai tunnettuja elinkeinoja tai koulun		Henkilöitt ilman vuorotusta tai tunnettuja elinkeinoja tai koulun		Yhteensä Summa			
Män	Kvinnor	Män	Kvinnor	Män	Kvinnor	Män	Kvinnor	Män	Kvinnor	Män	Kvinnor	Män	Kvinnor	Män	Kvinnor	Män	Kvinnor	Män	Kvinnor	Män	Kvinnor	Män	Kvinnor	Män	Kvinnor	Män	Kvinnor	Män	Kvinnor	Män	Kvinnor	Män	Kvinnor				
80	71	89	79	929	726	1299	653	1534	1457	2423	2184	55	37	101	81	52	37	81	77	1316	978	48	34	152	120	424	187	1224	664	4195	2741	8598	4797				
9	10	203	646	437	646	1382	646	422	77	1288	239	106	18	113	20	96	15	48	4	21	338	14	41	32	575	237	1002	560	3024	1454	7799	3801					
33	24	437	229	1382	687	422	213	1288	793	106	49	113	70	48	33	96	79	48	14	21	584	13	41	51	97	575	1002	3024	736	7799	2299						
9	16	208	695	437	695	1382	695	422	209	1288	495	106	43	113	15	96	17	48	7	21	584	28	41	46	97	575	1002	3024	736	7799	2299						
—	—	5	9	437	9	1382	1	422	5	1288	10	106	4	113	—	96	—	48	—	21	19	—	—	2	23	575	1002	3024	61	136	7799	10					
—	—	2	1	437	1	1382	1	422	5	1288	—	10	—	113	—	96	—	48	—	21	2	—	—	1	1	23	1002	3024	61	4	136	10					
—	—	3	8	437	8	1382	8	422	—	1288	—	10	4	113	—	96	—	48	—	21	17	—	—	1	22	575	1002	3024	57	126	7799	126					
21	16	419	212	1070	598	511	375	964	375	106	687	10	4	6	15	43	16	22	4	17	531	18	41	33	443	708	2816	736	6019	1593	4426						
5	11	207	472	419	472	1070	472	511	136	964	277	10	6	6	7	43	27	22	6	17	387	23	41	36	406	708	2816	736	6019	1593	4426						
31	15	937	313	1857	564	736	154	1599	154	36	447	36	5	42	29	62	12	62	29	30	758	12	40	31	522	1026	3543	669	7354	1719	5635						
16	13	624	1293	937	1293	1857	1293	736	572	36	1152	36	40	42	33	62	42	62	33	30	374	28	40	41	447	1026	3543	669	7354	1719	5635						
5	2	166	159	127	207	6	—	207	6	—	207	6	—	42	2	62	7	62	2	30	268	8	40	72	522	1026	3543	641	1863	3124	165						
2	—	18	24	127	35	6	—	207	83	—	207	—	—	42	1	62	5	62	1	30	21	1	5	6	522	1026	3543	19	68	3124	165						
3	2	148	135	127	92	6	—	207	6	—	207	6	—	42	1	62	2	62	1	30	247	7	8	8	347	622	1795	292	2959	3124	165						
8	4	331	592	361	422	9	1	422	9	1	422	9	1	13	2	12	4	13	2	10	331	3	14	5	816	1434	3538	292	472	5169	472						
4	7	73	102	361	67	9	—	422	1	—	422	—	—	13	2	12	4	13	2	10	38	3	14	5	125	215	3538	292	472	5169	472						
4	5	258	490	361	294	9	1	422	8	1	422	8	1	11	8	12	8	13	8	10	293	11	20	20	691	1219	3246	4697	4697	4697	4697						
14	6	315	627	543	333	32	34	40	29	26	407	35	79	456	766	2922	5035	934	4101	8	16	301	477	394	399	22	—	26	13	70	356	14	49	539	811	3443	3507
8	8	124	291	142	318	11	22	19	16	6	147	12	27	34	68	376	934	4101	8	16	301	477	394	399	22	—	26	13	70	356	14	49	539	811	3443	3507	
8	8	191	336	401	515	21	12	21	13	20	260	23	52	422	698	2546	4101	8	16	301	477	394	399	22	—	26	13	70	356	14	49	539	811	3443	3507		
8	4	301	477	394	399	22	—	26	13	70	356	14	49	539	811	3443	3507	8	4	16	301	477	394	399	22	—	26	13	70	356	14	49	539	811	3443	3507	
4	12	94	144	155	194	3	—	26	14	6	91	7	24	25	41	328	524	8	4	16	301	477	394	399	22	—	26	13	70	356	14	49	539	811	3443	3507	
4	4	207	333	239	205	19	—	26	12	7	265	7	25	514	770	3115	2983	8	4	16	301	477	394	399	22	—	26	13	70	356	14	49	539	811	3443	3507	
200	142	3840	1791	7472	3064	4629	2609	8140	4811	286	110	229	111	314	194	306	175	266	120	4570	2117	241	100	572	311	4151	7651	25405	5950	46741	12513	34228					
58	69	2049	4408	7472	4408	4629	2020	8140	3329	286	176	229	118	314	120	306	146	266	146	4570	2453	241	141	572	261	4151	6191	25405	19455	46741	12513	34228					

X. Varsinaiset 16 vuotta nuoremmat avunsaajat, ryhmitettyinä
X. De egentliga understödstagarna under 16 år, grupperade

1	2	3	4	5	6	7	8	9	Maataloustyöläisiä Lantbruksarbetare				14	15		
									Torppareita Torpare		10	11			12	13
									Polkka Gossar	Tyttöjä Plickor						
Läni — Län																
Uudenmaan lääni — Nylands län	33	22	—	—	4	9	3	5	10	5	355	326	13	12		
Kaupungit — Städer	30	19	—	—	3	2	—	—	3	2	1	3	9	9		
Maalaiskunnat — Landskommuner	3	3	—	—	1	7	3	5	7	3	354	323	4	3		
Turun ja Porin lääni — Åbo och Björneborgs län	5	8	—	1	29	18	34	26	52	61	853	649	42	38		
Kaupungit — Städer	4	7	—	—	2	2	—	—	—	1	1	1	13	14		
Maalaiskunnat — Landskommuner	1	1	—	1	27	16	34	26	52	60	852	648	29	24		
Ahvenanmaan maakunta — Land- skapet Åland	—	—	—	—	—	—	1	1	—	—	11	9	—	—		
Kaupungit — Städer	—	—	—	—	—	—	—	—	—	—	—	—	—	—		
Maalaiskunnat — Landskommuner	—	—	—	—	—	—	1	1	—	—	11	9	—	—		
Hämeen lääni — Tavastehus län	1	1	—	1	21	24	13	13	13	20	662	493	34	30		
Kaupungit — Städer	1	1	—	—	1	1	—	—	—	—	1	3	16	13		
Maalaiskunnat — Landskommuner	—	—	—	1	20	23	13	13	13	20	661	490	18	17		
Västerbottenin lääni — Västerbotten län	7	4	—	—	72	61	14	9	37	33	497	425	32	36		
Kaupungit — Städer	1	3	—	—	—	—	—	—	—	—	1	—	5	4		
Maalaiskunnat — Landskommuner	6	1	—	—	72	61	14	9	37	33	496	425	27	32		
Mikkelin lääni — S:t Michels län	2	—	—	—	7	6	28	20	17	20	511	398	13	9		
Kaupungit — Städer	—	—	—	—	—	—	—	—	—	—	1	—	2	4		
Maalaiskunnat — Landskommuner	2	—	—	—	7	6	28	20	17	20	510	398	11	5		
Kuopion lääni — Kuopio län	6	2	—	—	27	21	103	83	49	41	1 064	968	18	18		
Kaupungit — Städer	1	—	—	—	—	—	—	—	—	—	1	—	5	3		
Maalaiskunnat — Landskommuner	5	2	—	—	27	21	103	83	49	41	1 063	968	13	15		
Vaasan lääni — Vasa län	2	1	—	—	28	26	33	39	66	36	578	515	28	11		
Kaupungit — Städer	1	—	—	—	1	1	—	—	—	—	—	—	1	3		
Maalaiskunnat — Landskommuner	1	1	—	—	27	25	33	39	66	36	578	515	27	8		
Oulun lääni — Uleåborgs län	1	—	—	—	39	32	208	133	129	111	649	511	19	14		
Kaupungit — Städer	—	—	—	—	—	—	—	—	—	—	—	—	8	5		
Maalaiskunnat — Landskommuner	1	—	—	—	39	32	208	133	129	111	649	511	11	9		
Koko maa — Hela landet	57	38	—	2	227	197	437	329	373	327	5 180	4 294	199	168		
Kaupungit — Städer	38	30	—	—	7	6	—	—	3	3	6	7	59	55		
Maalaiskunnat — Landskommuner	19	8	—	2	220	191	437	329	370	324	5 174	4 287	140	113		

isän (äidin) elinkeinon tai toimen mukaan, vuonna 1925.
 efter faderns (moderns) näring eller syssla, år 1925.

16	17	18	19	20	21	22	23	24	25	26	27	28	29	30	31	32	33	
Affärsbiträden och arbetsledare	Irkkeapitalista ja työntekijöiden johtajilla	Fabriks- m. li. yrkesarbetare	Tehtäv. v. m. ammattitöitä julkisilla	Övriga arbetare	Muita työllisiä		Mortentien ja kalastajia		Yhteensä palveluksessa tai yhtiöissä tai toimissa kotona palvelusurasta poikanne ja alhuden väestöä tai yksittäisiä inkeriä	Yksityisten palvelijojen johtajien hos enklilla	Yksityisten palvelijojen johtajilla		Muun elinkeinon harjoittajilla	Läkare av annan näring	Henkilöitä ilman varsinaisia tai tunnustettua elinkeinon tai toiminta	Persooner utan egenlig eller känd näring eller syssla	Yhteensä Summa	
					Poikia Gossar	Tyttöjä Poikia	Poikia Gossar	Tyttöjä Poikia			Poikia Gossar	Tyttöjä Poikia					Poikia Gossar	Tyttöjä Poikia
35	34	493	465	628	628	18	9	51	42	600	521	18	26	154	153	2 415	2 257	
31	33	326	317	591	598	15	6	49	39	302	280	17	22	41	39	1 418	1 369	
4	1	167	148	37	30	3	3	2	3	298	241	1	4	113	114	997	888	
16	12	319	229	294	245	23	16	15	10	260	249	10	12	123	98	2 075	1 672	
7	9	169	134	161	121	13	5	15	10	87	69	6	5	5	13	483	391	
9	3	150	95	133	124	10	11	—	—	173	180	4	7	118	85	1 592	1 281	
—	—	7	5	2	—	—	1	—	1	29	25	—	—	6	6	56	48	
—	—	1	1	2	—	—	—	—	1	3	2	—	—	—	—	6	4	
—	—	6	4	—	—	—	1	—	—	26	23	—	—	6	6	50	44	
26	7	397	397	175	157	5	4	14	16	358	318	24	25	217	177	1 960	1 683	
13	3	171	153	91	89	—	1	7	8	49	37	18	5	16	11	384	325	
13	4	226	244	84	68	5	3	7	8	309	281	6	20	201	166	1 576	1 358	
13	4	619	545	445	446	11	13	27	28	272	233	12	16	173	144	2 231	1 997	
4	—	64	48	263	249	—	—	5	4	107	81	—	1	8	8	458	398	
9	4	555	497	182	197	11	13	22	24	165	152	12	15	165	136	1 773	1 599	
4	4	53	31	52	34	2	—	5	3	138	98	2	5	136	125	970	753	
1	8	8	8	7	6	—	—	—	—	11	11	1	3	1	3	33	35	
3	4	45	23	45	28	1	—	5	3	127	87	1	2	135	122	937	718	
2	3	238	134	118	116	2	1	21	11	139	100	9	9	251	212	2 047	1 719	
1	3	31	36	29	30	—	—	7	4	16	10	2	5	11	8	154	99	
1	—	157	98	89	86	2	1	14	7	123	90	7	4	240	204	1 893	1 620	
2	5	149	134	327	237	3	6	11	4	127	105	17	11	81	84	1 452	1 214	
2	3	69	60	90	68	3	1	3	2	29	30	2	1	3	2	204	171	
—	2	80	74	237	169	—	5	8	2	98	75	15	10	78	82	1 248	1 043	
3	2	126	90	179	164	6	1	13	8	210	182	7	10	122	114	1 711	1 372	
1	—	44	32	66	62	1	—	4	3	22	20	5	6	—	—	151	128	
2	2	82	58	113	102	5	1	9	5	188	162	2	4	122	114	1 560	1 244	
101	71	2 401	2 030	2 220	2 027	70	51	157	123	2 133	1 831	99	114	1 263	1 113	14 917	12 715	
60	51	933	789	1 300	1 223	33	13	90	71	626	540	51	48	85	84	32 911	29 200	
41	20	1 468	1 241	920	804	37	38	67	52	1 507	1 291	48	66	1 178	1 029	11 626	9 795	

XI. Köyhäinhuoltoyhdykskuntien menot ja tulot ynnä kuntien
 XI. Fattigvårdssambhällenas utgifter och inkomster jämte kom-

1	2	3	4	5	6	7	8	9	
								Menot —	
								Hällinto ja valvonta Förvaltning och tillägg	Kunnalliskodit ja muut köyhäinhuoltolaitokuntien ja lastensuojelulaitokuntien alaiset laitokset sekä niiden hoidokkaat Kommunalhem och övriga fattigvårdsnämnder och barnskyddsnämnder underlydande anstalter samt i dem intagna personer
Varsinaiset menot Egentliga fattigvård-utgifter	Maatou-desta joh-tuv menot Utgifter för lantbruk	Sätraaloissa ja parra- kolossa I stuhus och sara- vörter	Sätraaloissa ja parra- kolossa I stuhus och sara- vörter						
Markkaa —									
<i>Uudenmaan lääni — Nylands län</i>	<i>2 962 621</i>	<i>17 855 546</i>	<i>1 914 989</i>	<i>135 979</i>	<i>78 977</i>	<i>733 261</i>	—	<i>8 585 206</i>	
Kaupungit — Städer	2 545 857	12 761 153	1 051 457	—	—	172 102	—	6 836 079	
Maalaiskunnat — Landskommuner	416 764	5 094 393	863 532	135 979	78 977	561 159	—	1 749 127	
<i>Turun ja Porin lääni — Åbo och Björneborgs län</i>	<i>1 061 764</i>	<i>11 077 230</i>	<i>2 193 612</i>	<i>101 574</i>	<i>160 657</i>	<i>1 305 529</i>	<i>212 512</i>	<i>2 388 996</i>	
Kaupungit — Städer	629 007	5 196 333	290 937	—	—	109 579	7 312	965 815	
Maalaiskunnat — Landskommuner	432 757	5 880 897	1 902 675	101 574	160 657	1 195 950	205 200	1 423 181	
<i>Ahvenanmaan maakunta — Land- skapet Åland</i>	<i>8 863</i>	<i>159 648</i>	<i>9 272</i>	<i>28 495</i>	<i>74 654</i>	<i>16 835</i>	—	<i>17 832</i>	
Kaupungit — Städer	1 910	—	—	5 705	9 312	—	—	1 852	
Maalaiskunnat — Landskommuner	6 953	159 648	9 272	22 790	65 342	16 835	—	15 980	
<i>Hämeen lääni — Tavastehus län</i>	<i>945 030</i>	<i>12 243 720</i>	<i>2 583 559</i>	<i>61 509</i>	<i>525 483</i>	<i>380 511</i>	<i>407 784</i>	<i>2 348 330</i>	
Kaupungit — Städer	576 994	3 847 039	153 093	—	—	—	167 803	1 063 837	
Maalaiskunnat — Landskommuner	368 036	8 396 681	2 430 466	61 509	525 483	380 511	239 981	1 284 493	
<i>Västerbotten — Västerbotten län</i>	<i>1 046 623</i>	<i>12 689 266</i>	<i>2 799 481</i>	<i>136 431</i>	<i>116 548</i>	<i>641 377</i>	—	<i>2 111 625</i>	
Kaupungit — Städer	505 945	3 352 293	152 525	23 827	—	28 000	—	883 055	
Maalaiskunnat — Landskommuner	540 678	9 336 973	2 646 956	112 604	116 548	613 377	—	1 228 570	
<i>Mikkelin lääni — S:t Michels län</i>	<i>299 411</i>	<i>5 286 788</i>	<i>2 636 645</i>	<i>60 760</i>	—	<i>17 107</i>	—	<i>515 054</i>	
Kaupungit — Städer	106 032	519 251	237 628	—	—	—	—	30 353	
Maalaiskunnat — Landskommuner	193 379	4 767 537	2 399 017	60 760	—	17 107	—	484 701	
<i>Kuopion lääni — Kuopio län</i>	<i>501 252</i>	<i>9 614 984</i>	<i>4 075 097</i>	<i>177 790</i>	<i>115 849</i>	<i>790 093</i>	—	<i>1 026 211</i>	
Kaupungit — Städer	139 964	1 180 226	217 121	—	—	63 000	—	131 380	
Maalaiskunnat — Landskommuner	361 288	8 434 758	3 857 976	177 790	115 849	727 093	—	894 831	
<i>Vaasan lääni — Vasa län</i>	<i>519 084</i>	<i>7 258 943</i>	<i>1 875 665</i>	<i>190 721</i>	<i>68 238</i>	<i>787 277</i>	<i>219 540</i>	<i>1 067 462</i>	
Kaupungit — Städer	152 832	1 656 428	203 188	—	—	40 131	—	182 614	
Maalaiskunnat — Landskommuner	366 252	5 602 515	1 672 477	190 721	68 238	747 146	219 540	884 848	
<i>Oulun lääni — Uleåborgs län</i>	<i>500 054</i>	<i>4 937 610</i>	<i>1 523 394</i>	<i>66 108</i>	—	<i>648 483</i>	<i>98 000</i>	<i>1 475 826</i>	
Kaupungit — Städer	96 006	1 507 421	364 339	—	—	135 526	10 000	346 363	
Maalaiskunnat — Landskommuner	404 048	3 430 189	1 159 055	66 108	—	512 957	88 000	1 129 463	
Koko maa — Hela landet	7 844 702	81 123 735	19 611 714	959 367	1 140 406	5 320 473	937 836	19 536 542	
Kaupungit — Städer	4 754 547	30 020 144	2 670 288	29 532	9 312	548 338	185 115	10 441 348	
Maalaiskunnat — Landskommuner	3 090 155	51 103 591	16 941 426	929 835	1 131 094	4 772 135	752 721	9 095 194	

1) Menoerät sisältyvät sarakkeisiin 3 ja 4. — Utgiftsbeloppen ingå i kolumnerna 3 och 4.

kiinteistönhankinta ja lainanotto köyhäinhoitoa varten, vuonna 1925.
munernas fastighetsförvärv och upplåning för fattigvården, år 1925.

10		11	12	13	14	15	16	17	18	19		20
Utgifter												
låtöksissa anstalter intagna		Yhteishoidossa olihatt Utveckordnade	Muussa muodossa avustetut		Korvaus muille kunnille Erekting till andra kommuner	Muut menot Övriga utgifter	Yhteensä - Summa	Untarskänsliset ja muu klin- leisfön hankinta Nybyggnader och annat fastig- hetsförvärv	Köyhäinhoitoa varten otettujen lainojen Å de för fattigvården upptagna lånen		lyhennyk- set gjorda av- betalningar	korot erlagda räntor
Aistivalliskoulussa I abnormskolor	Muitse lätöksissa I övriga anstalter		På annat sätt understödda	Varulnaiset avunantaj Egentliga understöds- tagare					Kiunt avunantaj Övriga understöds- tagare	Yhteensä - Summa		
47 409	176 559	6 068 144	7 966 420	73 358	1 337 165	792 853	48 649 510	4 814 176	96 780	151 578		
3 636	46 721	4 096 664	4 448 649	59 643	557 138	479 879	33 058 978	4 000 000	8 453	43 796		
43 773	129 838	1 971 480	3 517 771	13 715	780 027	312 974	15 590 532	814 176	88 327	107 782		
57 799	341 669	4 676 829	5 932 897	38 838	373 027	896 360	30 658 636	1 048 549	165 627	132 327		
1 696	114 948	913 841	1 637 036	15 066	60 637	460 402	10 402 609	47 052	—	—		
56 103	226 721	3 762 988	4 295 861	23 772	312 390	435 958	20 256 027	1 001 497	165 627	132 327		
550	33 684	187 593	87 395	1 479	219	41 159	593 024	—	8 139	900		
—	—	3 220	12 150	228	—	1 724	31 789	—	—	—		
550	33 684	179 373	75 245	1 251	219	39 435	561 235	—	8 139	900		
50 334	247 577	3 381 112	5 257 856	75 498	660 585	497 384	29 140 789	5 887 717	222 046	232 544		
7 247	62 180	597 532	1 584 446	10 742	125 511	232 394	8 428 818	3 323 532	586	1 336		
43 087	185 397	2 783 580	3 673 410	64 756	535 074	264 990	20 711 971	2 564 185	221 460	231 208		
85 067	761 178	3 474 737	5 775 329	61 727	458 136	466 428	30 507 405	731 337	219 189	168 116		
31 004	467 880	521 572	994 921	14 711	34 112	53 336	7 063 181	—	—	—		
54 063	293 298	2 953 165	4 780 408	47 016	424 024	413 092	23 444 224	731 337	219 189	168 116		
20 236	84 478	1 380 286	1 847 349	46 077	231 384	216 329	12 641 904	563 828	215 132	189 634		
—	30 077	26 503	98 056	1 581	12 280	11 604	1 073 365	38 463	—	—		
20 236	54 401	1 353 783	1 749 293	44 496	219 104	204 725	11 568 539	525 365	215 132	189 634		
64 683	257 619	3 111 479	2 958 676	92 394	426 528	369 928	23 466 734	1 399 308	206 393	295 274		
8 530	55 280	144 795	217 292	7 756	21 265	26 973	2 213 582	58 362	2 034	60 215		
56 153	202 339	2 966 684	2 741 384	84 638	405 263	342 955	21 253 152	1 340 946	204 359	235 059		
42 923	168 086	3 685 150	3 604 174	55 207	273 423	343 779	20 091 434	1 377 880	701 174	220 542		
350	47 672	369 034	851 007	8 357	43 616	40 724	3 595 953	165 000	—	15 500		
42 573	120 414	3 316 116	2 753 167	46 850	229 807	303 055	16 495 481	1 212 880	701 174	205 042		
38 311	154 724	4 582 622	3 260 153	63 069	161 788	502 230	18 012 372	959 228	78 344	202 291		
11 547	26 859	256 933	429 232	11 520	24 538	41 776	3 262 120	—	—	—		
26 764	127 865	4 325 629	2 830 921	51 549	137 250	460 454	14 750 252	959 228	78 344	202 291		
407 312	2 225 574	30 547 952	36 690 249	507 647	3 922 255	4 126 450	213 761 808	16 782 023	1 912 824	1 593 206		
64 010	851 617	6 935 154	10 272 789	129 604	879 097	1 348 812	69 130 395	7 632 409	11 073	120 847		
343 302	1 373 957	23 612 798	26 417 460	378 043	3 043 158	2 777 638	144 631 413	9 149 614	1 901 751	1 472 359		

Mark

27	28	29	30	31	32	33
Inkomster						Köyhämholka varten öbetut inlänt för fattigrärdens upplägnu lan
Ersättning	Hemkomstskatt Personella avgifter	Mindre kommunala skattor varat Övriga av kommunen erhållna medel	Lahat — Gavor	Mindre inlänt Övriga Inkomster	Yhteensä — Summa	
Yrkelyhittä hemkomstskatt Av enskilda personer						
1 064 247	82 586	34 283 338	3 717	1 482 235	48 649 510	354 567
810 298	15 674	22 282 519	3 285	1 388 937	33 058 978	234 567
253 949	66 912	12 000 819	432	93 298	15 590 532	120 000
538 214	6 808	23 553 510	20 540	410 980	30 658 636	322 920
200 719	—	7 922 284	11 500	235 861	10 402 609	—
337 495	6 808	15 631 226	9 040	175 119	20 256 027	322 926
8 192	31 261	345 390	3 157	4 333	593 024	—
420	—	23 800	—	1 528	31 789	—
7 772	31 261	321 590	3 157	2 855	561 235	—
718 215	130 365	21 243 996	16 842	83 886	29 140 789	1 840 500
412 699	—	6 546 174	12 992	9 915	8 428 818	27 000
305 516	130 365	14 697 822	3 850	73 971	20 711 971	1 813 500
497 467	14 112	23 057 502	7 232	136 696	30 507 405	645 032
273 361	9 119	5 770 844	—	19 321	7 063 181	—
224 106	4 993	17 286 658	7 232	117 375	23 444 224	645 032
167 361	5 224	8 711 759	9 500	69 737	12 641 904	500 000
34 056	—	633 196	9 000	1 155	1 073 365	—
133 305	5 224	8 078 563	500	68 582	11 568 539	500 000
310 361	43 217	17 104 392	3 625	203 899	23 466 734	820 354
50 868	1 542	1 664 366	1 314	75 097	2 213 582	—
259 493	41 675	15 440 026	2 311	128 802	21 253 152	820 354
379 721	72 594	15 585 971	6 902	210 064	20 091 434	663 305
88 015	6 566	2 961 170	4 219	24 146	3 595 953	—
291 706	66 028	12 624 801	2 683	185 918	16 495 481	663 305
204 368	57 379	14 561 117	1 295	49 816	18 012 372	656 753
104 764	42 272	2 362 712	—	9 634	3 262 120	—
99 604	15 107	12 198 405	1 295	40 182	14 750 252	656 753
3 888 146	443 546	158 446 975	72 810	2 651 696	213 761 808	5 803 437
1 975 200	75 173	50 167 065	42 310	1 765 594	69 130 395	261 567
1 912 946	368 373	108 279 910	30 500	886 102	144 631 413	5 541 870

**XII. Kunnalliskotien ja muiden köyhäinlaitokuntien ja lasten-
XII. Utgifter och inkomster för kommunalhem och övriga fattigvårds-**

1	2	3	4	5	6	7	8	9	10	11	12
	Menot —										
	Kunnalliskodit — Kommunahem										
Läsn — Län	Maakalvus Lantbruk	Rakennuksen kinnossa- pito ja palovakuutus Uunderhalli och brand- försäkring av byggnader	Talon ja maan vuokra Lega för hus och gård	Työvälineet ja työkalut Arbetsmaterial och arbets- verktyg	Palkkaus Avlöning	Ravinto Kost	Varketus Beklädnad	Ikunnitys ja valustus Värme och lysö	Sairuhoito Sjukvård	Muit menot Övriga utgifter	Yhteensä Summa
	Markkaa —										
<i>Uudenmaan l. — Nylands l.</i>	952 399	480 433	33 467	83 053	1 554 131	3 967 986	491 304	995 402	731 444	2 076 665	11 366 284
Kaupungit — Städer	171 801	139 282	—	1 199	1 117 524	2 092 605	254 695	424 621	622 212	1 963 290	6 787 229
Maalaiskunn. — Landsk. ...	780 598	341 151	33 467	81 854	436 607	1 875 381	236 609	570 781	109 232	113 375	4 579 055
<i>Turun ja Porin l. — Åbo och Björneborgs l.</i>	1 886 338	668 196	417 290	230 794	948 379	4 265 759	604 043	990 503	264 918	485 688	10 761 908
Kaupungit — Städer	226 677	239 019	391 000	116 539	347 405	1 485 910	202 517	376 844	158 330	188 534	3 732 775
Maalaiskunn. — Landsk. ...	1 659 661	429 177	26 290	114 255	600 974	2 779 849	401 526	613 659	106 588	297 154	7 029 133
<i>Ahvenanmaan maakunta — Landskapet Åland</i>	9 272	50 127	—	—	28 641	51 050	2 224	19 495	2 500	5 611	168 920
Kaupungit — Städer	—	—	—	—	—	—	—	—	—	—	—
Maalaiskunn. — Landsk. ...	9 272	50 127	—	—	28 641	51 050	2 224	19 495	2 500	5 611	168 920
<i>Hämeen l. — Tavastehus l. ...</i>	2 224 468	685 701	285 254	291 051	1 010 338	4 342 762	641 941	1 058 746	135 738	500 330	11 176 329
Kaupungit — Städer	153 094	43 586	261 840	127 591	292 728	961 112	221 503	308 855	15 331	265 409	2 651 049
Maalaiskunn. — Landsk. ...	2 071 374	642 115	23 414	163 460	717 610	3 381 650	420 438	749 891	120 407	234 921	8 525 280
<i>Viiipurin l. — Viborgs l. ...</i>	2 465 043	727 476	270 006	261 390	1 103 257	4 749 160	631 189	1 127 390	212 182	379 732	11 926 825
Kaupungit — Städer	142 525	114 552	245 000	62 216	313 729	929 074	124 498	292 605	73 057	87 584	2 384 840
Maalaiskunn. — Landsk. ...	2 322 518	612 924	25 006	199 174	789 528	3 820 086	506 691	834 785	139 125	292 148	9 541 985
<i>Mikkelin l. — S:t Michels l.</i>	2 427 528	374 536	81 007	58 037	411 877	2 332 426	366 200	472 686	143 417	205 318	7 373 032
Kaupungit — Städer	194 815	9 307	71 600	3 678	83 786	220 209	34 832	57 066	5 578	11 053	691 924
Maalaiskunn. — Landsk. ...	2 232 713	365 229	9 407	54 359	328 091	2 612 217	331 368	415 620	137 839	194 265	6 681 108
<i>Kuopion l. — Kuopio l. ...</i>	3 667 740	668 215	111 000	198 938	786 039	4 958 425	607 323	790 008	291 179	463 367	12 542 734
Kaupungit — Städer	159 152	26 240	84 000	12 159	144 446	433 331	60 952	177 062	89 207	82 679	1 269 228
Maalaiskunn. — Landsk. ...	3 508 588	641 975	27 000	186 779	641 593	4 525 094	546 371	612 946	201 972	380 688	11 273 506
<i>Vaasan lääni — Vasa län ...</i>	1 761 921	637 288	266 507	120 523	825 815	3 516 204	459 176	801 905	139 355	172 135	8 700 829
Kaupungit — Städer	203 189	29 195	232 050	5 406	207 382	644 165	76 662	158 290	39 773	42 300	1 638 412
Maalaiskunn. — Landsk. ...	1 558 732	608 093	34 457	115 117	618 433	2 872 039	382 514	643 615	99 582	129 835	7 062 417
<i>Oulun lääni — Uleåborgs län</i>	1 386 679	226 314	175 891	112 766	599 409	2 332 214	299 724	379 744	67 775	384 396	6 014 912
Kaupungit — Städer	349 807	2 900	120 098	17 251	222 022	623 366	82 259	145 612	11 825	206 567	1 781 707
Maalaiskunn. — Landsk. ...	1 036 872	223 414	55 793	95 515	377 387	1 758 848	217 465	234 132	55 950	177 829	4 233 205
<i>Koko maa — Hela landet . .</i>	16 781 388	4 518 286	1 640 422	1 356 552	7 267 886	31 065 986	4 103 624	6 635 879	1 988 508	4 673 242	80 031 773
Kaupungit — Städer	1 601 060	604 081	1 405 588	346 039	2 729 022	7 389 772	1 057 918	1 940 955	1 015 313	2 847 416	20 937 164
Maalaiskunn. — Landsk. ...	15 180 328	3 914 205	234 834	1 010 513	4 538 864	23 676 214	3 045 706	4 694 924	973 195	1 825 826	59 094 609

suojelulautakuntien alaisten laitosten menot ja tulot, vuonna 1925.
nämnder och barnskyddsnämnder underlydande anstalter, år 1925.

Utgifter										Tulot (lukuunottamatta kunnalta saatus määrä) Inkomster (förutom av kommunen erhållat belopp)						
13	14	15	16	17	18	19	20	21	22	23	24	25	26	27		
Arvioitu vuokra (5% rekennuksen arvosta) Beräknad hyra (5% av byggnadernas värde)	Köyhinmäärät Fackhjälpbarnen	Arbetslöshetsbidrag	Tydloshuset	Lastenkodit Barnhem	Sairaalat Sjukhus	Muut laitokset Övriga anstalter	Menojen kallekkaan Utgifter hollans	Siltä luonnossa Därv in natura	Kiinteistö ja maatalous Fastighet och lantbruk		Käsityö ja muu maalouteen kuuluvaton työ Slöjd och an- nat till lantbruk- ket icke hän- förligt arbete		Muut tulot Övriga inkomster	Tuloja kallekkaan Inkomster hollans	Siltä luonnossa Därv in natura	
									I pennin- gär	Rahassa In natura	I pennin- gär	Rahassa In natura				
1 062 732	—	1 058 587	7 345 664	—	—	19 770 535	2 225 593	317 070	2 087 682	839 704	947 138	28 106	4 219 700	2 442 787		
624 445	—	1 058 587	5 966 794	—	—	13 812 610	1 751 163	116 550	835 642	804 331	926 772	517	2 683 812	1 751 163		
438 287	—	—	1 378 870	—	—	5 957 925	474 430	200 520	1 252 040	35 373	20 366	27 589	1 535 888	691 624		
645 315	—	260 714	2 248 220	—	—	13 270 842	2 396 628	685 441	2 877 205	51 913	167 486	275 036	4 057 081	1 486 812		
250 050	—	260 714	1 493 781	—	—	5 487 270	639 448	90 624	530 133	30 251	109 554	238 698	999 260	432 830		
395 265	—	—	754 439	—	—	7 783 572	1 757 180	594 817	2 347 072	21 662	57 932	36 338	3 057 821	1 053 973		
—	—	—	—	—	—	168 920	—	—	10 626	—	—	2 602	13 228	—		
—	—	—	—	—	—	—	—	—	—	—	—	—	—	—		
—	—	—	—	—	—	—	—	—	—	—	—	—	—	—		
489 365	—	—	2 784 070	—	866 880	14 827 279	1 937 689	595 718	2 947 173	111 452	263 245	111 715	4 029 303	1 480 221		
29 340	—	—	482 203	—	866 880	4 000 132	372 168	66 838	151 386	74 695	187 914	—	480 833	92 038		
460 025	—	—	2 301 867	—	—	10 827 147	1 565 521	528 880	2 795 787	36 757	75 331	111 715	3 548 470	1 388 183		
559 914	—	—	3 561 922	—	—	15 488 747	1 571 468	616 168	3 172 848	64 195	15 589	224 837	4 093 637	1 007 731		
117 350	—	—	1 119 978	—	—	3 504 818	74 305	—	193 057	421	2 400	2 670	198 548	47 629		
442 564	—	—	2 441 944	—	—	11 983 929	1 497 163	616 168	2 979 791	63 774	13 189	222 167	3 895 089	960 102		
410 341	—	—	550 401	—	—	7 923 433	2 207 522	654 507	2 570 780	33 443	26 915	101 430	3 387 075	2 256 810		
72 770	—	—	64 955	—	—	756 879	248 454	27 450	269 746	620	—	45 411	343 227	176 768		
337 571	—	—	485 446	—	—	7 166 554	1 959 068	627 057	2 301 034	32 823	26 915	56 019	3 043 848	2 080 042		
470 277	—	—	1 147 347	—	—	13 690 081	2 379 669	849 839	4 006 911	19 074	50 130	111 954	5 037 908	2 488 957		
28 000	—	—	128 119	—	—	1 397 347	159 063	40 386	171 081	295	22 000	80 198	313 960	271 305		
442 277	—	—	1 019 228	—	—	12 292 734	2 220 606	809 453	3 835 830	18 779	28 130	31 756	4 723 948	2 217 652		
600 464	—	—	433 779	—	—	9 134 608	1 395 597	654 577	2 251 866	6 493	16 950	171 663	3 101 549	696 729		
7 500	—	—	221 204	—	—	1 859 616	158 272	127 345	172 928	5 933	—	135 718	441 924	43 784		
592 964	—	—	212 575	—	—	7 274 992	1 237 325	527 232	2 078 938	560	16 950	35 945	2 659 625	652 945		
483 300	—	—	446 092	—	—	6 461 004	1 389 559	260 016	2 137 448	29 157	36 110	65 915	2 528 646	702 159		
225 000	—	—	90 053	—	—	1 871 760	441 283	1 025	595 095	3 040	9 030	50 074	658 264	—		
258 300	—	—	356 039	—	—	4 589 244	948 271	258 991	1 542 353	26 117	27 080	15 841	1 870 382	702 159		
4 721 708	—	1 319 301	18 517 495	—	866 880	100 735 449	15 503 725	4 633 336	22 062 539	1 155 431	1523 563	1 093 258	30 468 127	12 562 206		
1 354 455	—	1 319 301	9 567 087	—	866 880	32 690 432	3 844 161	470 218	2 919 068	919 586	1257 670	553 286	6 119 828	2 815 526		
3 367 253	—	—	8 950 408	—	—	68 045 017	11 659 564	4 163 118	19 143 471	235 845	265 893	539 972	24 348 299	9 746 680		

Mark

