

# TILASTOKATSAUKSIA

JULKAISUT TILASTOLLINEN PÄÄTOIMISTO

# STATISTISKA ÖVERSIKTER

UTGIVNA AV STATISTISKA CENTRALBYRÅN

*BULLETIN OF STATISTICS ISSUED BY THE CENTRAL  
STATISTICAL OFFICE OF FINLAND*

---

Tilastokäyriä — Diagram — <i>Diagrams</i> .....	s. 2
Väestö — Befolkningen — <i>Population</i> .....	» 3
Tuotanto — Produktionen — <i>Production</i> .....	» 6
Liikenne — Samfärdseln — <i>Transport</i> .....	» 11
Ulkomaankauppa — Utrikeshandeln — <i>External trade</i> .....	» 15
Kotimaankauppa — Inrikeshandeln — <i>Internal trade</i> .....	» 19
Raha- ja luottoliike — Penning- och kreditväsendet — <i>Money and credit</i> .....	» 22
Hinnat ja palkat — Priserna och lönera — <i>Prices and wages</i> .....	» 26
Työmarkkinat — Arbetsmarknaden — <i>Labour market</i> .....	» 30
Valtion raha-asiat — Statsfinanserna — <i>State finances</i> .....	» 31
Oikeuslaitos — Rättsväsendet — <i>Justice and crime</i> .....	» 33
Ulkomaat — Utlandet — <i>Foreign countries</i> .....	» 34
Liikevaihtoverotus vuodelta 1953 — Omsättningsbeskattningen för år 1953 — <i>Purchase taxation in 1953</i> .....	» 35
Oppikouluihin lukuvuodeksi 1954—55 otetut uudet oppilaat — Till löroverken för läsåret 1954—55 antagna nya lärjungar — <i>New pupils admitted to secondary schools</i> .....	» 39

---



Valmistuneet rakennukset — Färdigställda byggnader — Completed buildings

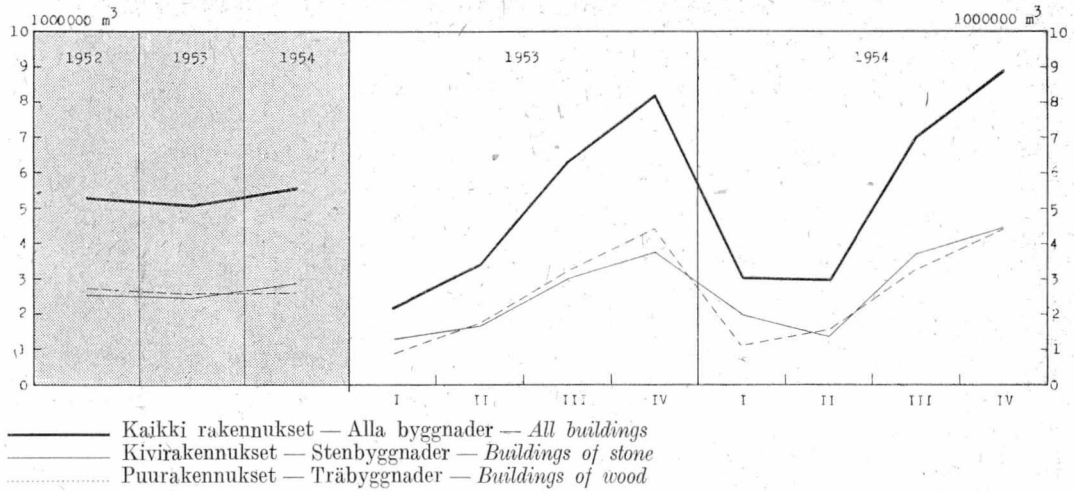

Työnhakijoita kuukauden lopussa  
Arbets sökande vid månadens slut  
Applicants for works at month's end

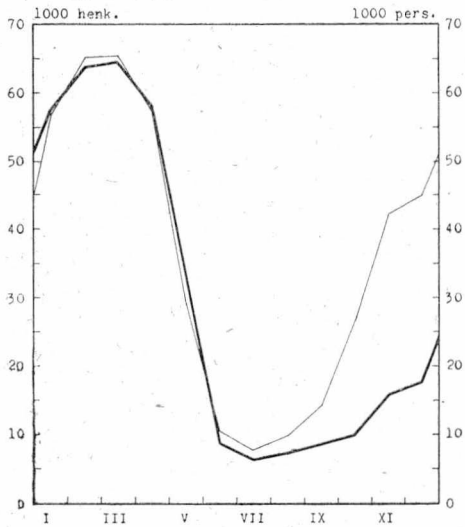

Valtionrautatiet — Statsjärnvägarna — State railways  
Kuljetettu tavaramäärä — Befodrat gods — Freight carried

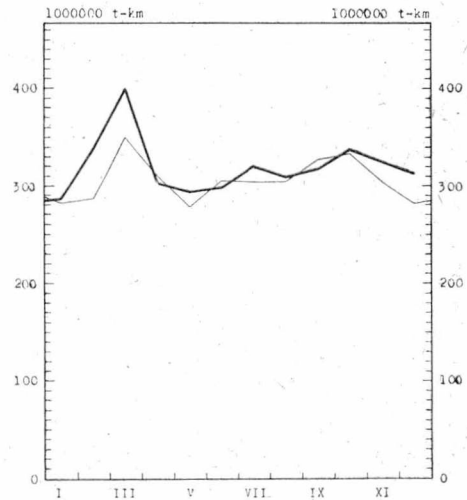

Juopumuspidätyksiä — Fyllerianhållanden  
Persons taken into custody for drunkenness

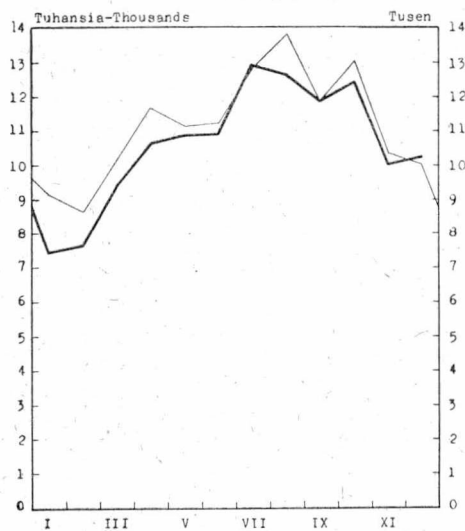

Mootoriajoneuvoliikenne rikokset — Brott mot bestämmelser ang. trafik med motorfordon — Offences against drivin regulations

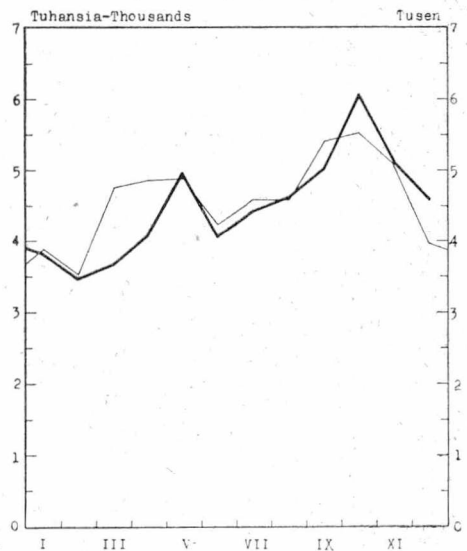

## 1. Väkiluku — Folkmängden — Population

Päivämäärä Datum Date	Maassa asuva väestö I riket bosatt befolkning Present-in-area population			Päivämäärä Datum Date	Henkkirjottettu väestö Mantalskrivens befolkning Population according to registration lists				
	Yhteensä Summa Total	Kaupungit Städer Towns	Maaseutu Landsbygd Market towns and rural districts		Yhteensä Summa Total	Kaupungit Städer Towns	Kauppapaikat Köpingar Market towns	Maalais- kunnat Lands- kommuner Rural distr.	Helsinki Helsingfors
31. XII. 1938 .....	3 672	841	2 831	1. I. 1939 .....	3 573.2	755.9	125.4	2 691.9	258.1
» » 1941 .....	3 708	861	2 847	» » 1941 .....	3 610.1	768.9	141.8	2 699.4	278.0
» » 1942 .....	3 709	868	2 841	» » 1942 .....	3 637.4	791.1	131.7	2 714.6	253.9
» » 1943 .....	3 733	879	2 854	» » 1943 .....	3 632.3	783.8	134.0	2 714.5	258.1
» » 1944 .....	3 737	882	2 855	» » 1944 .....	3 675.1	819.7	136.4	2 719.0	265.3
» » 1945 .....	3 779	895	2 884	» » 1945 .....	3 693.3	819.9	148.9	2 724.5	280.8
» » 1946 .....	3 833	952	2 881	» » 1946 .....	3 734.5	902.3	159.4	2 672.8	341.6
» » 1947 .....	3 885	973	2 912	» » 1947 .....	3 848.4	955.6	167.7	2 725.1	357.5
» » 1948 .....	3 938	989	2 949	» » 1948 .....	3 910.6	977.7	216.0	2 716.9	357.1
» » 1949 .....	3 988	1 012	2 976	» » 1949 .....	3 958.6	995.7	223.9	2 739.0	359.8
» » 1950 .....	4 030	1 039	2 991	» » 1950 .....	4 007.1	1 024.7	231.1	2 751.3	368.5
» » 1951 .....	4 065	1 052	3 013	» » 1951 .....	4 076.6	1 056.6	269.5	2 750.5	376.0
» » 1952 .....	4 117	1 077	3 040	» » 1952 .....	4 121.8	1 078.8	276.8	2 766.2	384.5
» » 1953 .....	4 165	1 103	3 062	» » 1953 .....	4 170.2	1 100.0	283.3	2 786.9	394.5
» » 1954 .....	4 215	..	..	» » 1954 .....	4 203.7	1 133.4	285.9	2 784.4	396.3

## 2. Väestönmuutokset — Befolkningsrörelsen — Vital statistics

Vuosi ja kuukausi År och månad Year and month	Solmittuja avioliittoja Vigda par Marriages			Elävänä syntyneitä Levande födda Live births			Kuolleita — Avlidna Deaths				Siirto- laisia <sup>1)</sup> Emigra- tionen <sup>2)</sup> Emigra- tion			
	Koko maa Hela riket Total <sup>3)</sup>	Kau- pungit Städer Towns	Maa- seutu Lands- bygd Market towns and rur. distr.	Koko maa Hela riket Total <sup>3)</sup>	Kau- pungit Städer Towns	Maa- seutu Lands- bygd Market towns and rur. distr.	Koko maa Hela riket Total <sup>3)</sup>	Kau- pungit Städer Towns	Maa- seutu Lands- bygd Market towns and rur. distr.	Vuotta nuorempa pana Under första levnads- året Under one year of age				
												tuhansia — tusental — thousands		
1938 ...	33 609	9.2	10 085	23 524	76 695	21.0	12 574	64 121	46 930	12.8	9 190	37 740	5 203	1 286
1945 ...	44 380	11.8	13 243	31 137	95 758	25.5	22 312	73 446	49 046	13.1	10 525	38 521	6 051	2 538
1946 ...	49 743	13.1	14 870	34 873	106 075	27.9	25 658	80 417	44 748	11.8	10 413	34 335	5 962	4 578
1947 ...	43 518	11.3	13 559	29 959	108 168	28.0	25 387	82 781	46 053	11.9	11 016	35 037	6 326	7 445
1948 ...	38 977	10.0	11 984	26 993	107 759	27.5	24 793	82 966	43 668	11.2	10 660	33 008	5 595	10 098
1949 ...	34 806	8.8	10 643	24 163	103 515	26.1	22 805	80 710	44 501	11.2	10 791	33 710	4 997	7 737
1950 ...	34 205	8.5	11 277	22 928	98 065	24.5	22 144	75 921	40 681	10.1	10 129	30 552	4 268	13 970
1951 ...	32 206	8.0	10 694	21 512	93 063	23.0	20 846	72 217	40 386	10.0	10 264	30 122	3 294	19 644
1952 ...	32 414	7.9	11 186	21 228	94 314	23.1	21 697	72 617	39 024	9.5	10 009	29 015	2 997	5 966
1953 ...	31 807	7.7	11 027	20 780	90 866	21.9	21 853	69 013	39 925	9.6	10 000	29 925	3 106	5 051
*1954 ...	32 626	7.8	11 833	20 793	89 219	21.3	22 419	66 800	38 110	9.1	10 258	27 852	2 730	2 976
1953 V	3 112	8.9	1 083	2 029	8 247	23.5	1 958	6 289	3 290	9.4	870	2 420	306	364
VI	3 882	11.4	1 173	2 709	8 090	23.8	1 812	6 278	3 179	9.3	807	2 372	318	290
VII	3 007	8.5	1 021	1 986	8 088	23.0	1 900	6 188	2 934	8.3	764	2 170	226	478
VIII	3 682	10.4	1 076	2 606	7 670	21.8	1 829	5 841	2 742	7.8	764	1 978	210	709
IX	2 354	6.9	846	1 508	7 401	21.7	1 808	5 593	2 827	8.3	730	2 097	190	625
X	2 615	7.4	952	1 663	6 751	19.1	1 688	5 063	2 975	8.4	780	2 195	208	567
XI	2 789	8.2	957	1 832	6 874	20.1	1 581	5 293	3 167	9.3	756	2 411	254	339
XII	3 583	10.1	1 412	2 171	6 889	19.5	1 739	5 150	3 386	9.6	881	2 505	276	286
*1954 I	1 619	4.6	618	1 001	7 381	20.9	1 885	5 496	3 453	9.8	923	2 530	274	284
II	1 625	5.1	653	972	7 036	22.0	1 752	5 284	3 288	10.3	885	2 403	231	397
III	1 818	5.1	673	1 145	8 183	23.1	2 136	6 047	3 520	9.9	926	2 594	245	377
IV	2 351	6.8	925	1 426	8 017	23.3	1 998	6 019	3 224	9.4	861	2 363	242	370
V	2 285	6.4	830	1 455	8 126	22.9	2 016	6 110	3 354	9.4	851	2 503	270	475
VI	4 676	13.6	1 452	3 224	7 825	22.7	1 903	5 922	3 098	9.0	857	2 241	223	338
VII	3 320	9.3	1 185	2 135	7 808	21.9	1 932	5 876	3 079	8.6	910	2 169	215	3) 159
VIII	3 414	9.6	1 117	2 297	7 443	20.9	1 804	5 639	2 757	7.7	733	2 024	175	148
IX	2 463	7.1	888	1 575	7 286	21.1	1 880	5 406	2 776	8.0	731	2 045	189	132
X	2 816	7.9	1 043	1 773	6 767	18.9	1 807	4 960	3 148	8.8	891	2 257	212	116
XI	2 396	6.9	899	1 497	6 766	19.6	1 669	5 097	3 136	9.1	826	2 310	207	78
XII	3 843	10.7	1 550	2 293	6 581	18.4	1 637	4 944	3 277	9.2	864	2 413	247	102
*1955 I	1 499	4.2	550	949					3 426	9.6	874	2 552	230	90

1) Passinottajat. — Passuttagare.

2) %<sub>00</sub> keskiväkiluvusta. — I %<sub>00</sub> av medelfolk-mängden. — Per 1 000 population.

3) Vähennys johtuu pohjoismaiden välisestä sopimuksesta (22. 5. 1954) passipakon poistamisesta työansiosuhteissa. — Minskingen beror på fördraget mellan de nordiska länderna (22. 5. 1954) angående avskaffande av passvänet i fråga om arbetsförtjänst.

## 3. Ilmoitetut sairaustapaukset — Anmälda sjukdomsfall — Registered cases of illness

Vuosi ja kuukausi År och månad Year and month	Lavan- tauti Tyfus <i>Typhus abdominalis</i>	Pikku- lavan- tauti Paratyfus <i>Para- typhus</i>	Puna- tauti Rödsot <i>Dysen- teria</i>	Äkill. maha- ja suoli- tulehdus Akut mag- o. tarmin- flamma- tion — *)	Tarttuva keltatauti Smitto- sam gulsot <i>Hepatitis epidemica (Icterus catarrha- lis)</i>	Kurkku- mätä Difteri <i>Diph- theria</i>	Nieluris- tulehdus Angina <i>Angina tonsillaris</i>	Tulli- rokko Scharla- kansfeber <i>Scarla- tina</i>	Tuhka- rokko Mässling <i>Morbilli</i>	Vesi- rokko Vatt- koppor <i>Varicellae</i>	Hinku- yskä Kikhosta <i>Pertussis</i>	Sikotauti Pässjuka <i>Parotitis epidemica</i>
1949 ....	262	1 807	38	40 361	8 285	1 210	41 165	4 043	11 204	7 211	34 855	5 493
1950 ....	138	1 017	17	48 078	4 079	752	53 917	15 908	21 078	9 705	18 402	5 558
1951 ....	129	935	31	41 541	2 952	628	68 387	22 341	30 069	10 517	11 701	3 325
1952 ....	59	557	21	35 225	3 683	365	86 268	15 296	30 996	12 460	18 969	11 129
1953 ....	90	649	17	43 502	3 938	284	81 402	10 880	17 147	12 090	31 956	18 904
1954 ....	123	1 471	25	47 066	6 564	136	96 985	13 347	37 066	13 178	6 821	13 782
1953 XII	6	25	1	2 826	501	7	8 908	1 290	2 665	1 974	1 664	2 351
1954 I	12	81	3	2 836	550	13	8 481	1 042	3 926	1 703	1 404	2 653
II	6	43	1	3 058	455	15	8 067	1 808	5 613	1 289	1 000	2 339
III	5	36	—	3 634	418	15	8 380	1 315	5 722	1 342	887	2 451
IV	7	72	—	3 550	406	3	7 263	1 131	5 933	970	543	1 666
V	4	187	3	3 574	383	6	7 057	1 086	5 804	858	583	1 181
VI	15	190	2	3 944	334	8	6 179	775	3 637	805	378	661
VII	21	159	4	5 408	377	15	6 251	561	982	372	357	329
VIII	17	185	6	5 762	508	6	7 097	469	312	313	370	222
IX	19	236	2	4 717	674	18	8 044	924	562	462	284	260
X	9	102	1	3 794	789	25	9 819	1 456	1 458	1 109	296	473
XI	5	92	1	3 260	839	10	10 486	1 490	1 618	2 073	292	582
XII	3	88	2	3 529	831	2	9 861	1 290	1 499	1 882	427	965
1955 I	13	44	—	3 128	773	15	8 944	982	1 378	1 574	422	1 365
II	6	46	—	3 197	524	1	6 942	1 240	1 453	1 038	369	700

Vuosi ja kuukausi År och månad Year and month	Kulkutau- din luont. alvokalvon- tulehdus Epidemisk hjärnhinne- inflammation <i>Meningitis cerebrospi- nalis epid.</i>	Lapsi- halvaus Barnför- lamning <i>Poliomye- litis anterior acuta</i>	Lentsu Influenza <i>Influenza</i>	Äkill. nenä- nielu- ja henki- torven- tulehdus Akut näs- svalg- o. luftrörs- katarr — *)	Katarrali- nen keuhko- kuume Katarral lungin- inflammation <i>Bronchop- neumonia</i>	Lohko- keuhko- kuume Kruppös lungin- inflammation <i>Pneumonia crouposa</i>	Holtama- ton reu- maattinen kuume (niveleru- matismi) Obehand- lad reuma- tisk feber (ledgångs- reumatism *)	Kuumee- ton kes- kenmeno Feberfria missfall <i>Abortus asepticus</i>	Kuumel- nen kes- kenmeno Febrila missfall <i>Abortus infectiosus</i>	Lapsi- vuode- kuume Barnsängs- feber <i>Febris puerperalis</i>	Syhy Skabb <i>Scabies</i>
1949 ....	105	241	105 500	99 204	18 763	5 078	2 013	7 013	1 493	345	6 623
1950 ....	88	322	24 902	112 336	18 916	4 485	1 810	6 552	1 223	381	3 618
1951 ....	89	150	99 358	123 867	22 646	5 543	1 707	5 975	1 336	300	1 914
1952 ....	77	82	18 289	123 959	21 511	5 084	1 812	6 668	1 416	278	736
1953 ....	82	316	159 898	134 853	27 290	5 736	1 896	6 727	1 433	235	420
1954 ....	91	790	13 576	138 907	21 002	4 129	2 003	7 107	1 818	302	273
1953 XII	6	27	1 590	13 893	2 752	549	187	634	111	13	37
1954 I	5	9	1 526	15 163	2 795	479	169	629	175	29	34
II	2	3	2 043	15 501	2 434	482	159	575	122	19	15
III	3	19	1 715	15 231	2 408	455	178	592	148	26	33
IV	5	10	1 142	12 349	2 045	455	154	613	165	24	21
V	10	20	656	10 621	1 950	440	163	574	132	27	21
VI	6	37	400	7 416	1 302	311	154	532	129	25	13
VII	12	70	264	6 210	929	226	184	544	147	25	12
VIII	14	82	379	6 856	1 050	156	148	564	149	31	21
IX	13	186	690	9 416	1 059	200	142	648	162	32	31
X	8	187	924	11 581	1 365	244	206	628	166	25	42
XI	7	117	1 185	13 109	1 685	295	172	565	158	17	15
XII	6	50	2 652	15 454	1 980	386	174	643	165	22	15
1955 I	11	25	37 406	32 650	2 707	520	185	547	144	24	31
II	7	13	60 935	27 047	3 167	536	182	575	151	21	18

\*) Gastroenteritis acuta e causa ignota. — \*) Infectio acuta nasopharyngotrachealis. — \*) Febris rheumatica (Polyarthritis etc.) non medicata.

## 3. Ilmoitetut sairaustapaukset (jatk.) — Anmälda sjukdomsfall (forts.) — Registered cases of illness (cont.)

Vuosi ja kuukausi År och månad Year and month	Hoitamaton silmäpasko Obehandlad trakom <i>Conjunctivitis trachomatosa non medicata</i>	Hoitamaton I asteen kuppatauti Obehandlad syfilis av I graden <i>Syphilis non medicata primaria</i>		Hoitamaton II asteen kuppatauti Obehandlad syfilis av II graden <i>Syphilis non medicata secundaria</i>		Hoitamaton III asteen kuppatauti Obehandlad syfilis av III graden <i>Syphilis non medicata tertiaria</i>		Hoitamaton pillevä kuppatauti Obehandlad latent syfilis <i>Syphilis non medicata seropositiva</i>		Hoitamaton synnynäinen kuppatauti Obehandlad medfödd syfilis <i>Syphilis non medicata congenita</i>		Hoitamaton tippuri Obehandlad dröppel <i>Gonorrhoea non medicata</i>		Hoitamaton pehmeä haava Obehandlad mjuk schanker <i>Ulcus molle non medicatum</i>		Hoitamaton neekeri- šankkeri Obehandlad negerschanker <i>Lymphogranuloma inguinale non medicatum</i>	
		Mp. Mk. M.	Np. Kvk. F.	Mp. Mk. M.	Np. Kvk. F.	Mp. Mk. M.	Np. Kvk. F.	Mp. Mk. M.	Np. Kvk. F.	Mp. Mk. M.	Np. Kvk. F.	Mp. Mk. M.	Np. Kvk. F.	Mp. Mk. M.	Np. Kvk. F.	Mp. Mk. M.	Np. Kvk. F.
		1949 ....	71	194	67	229	315	95	95	343	649	28	25	6 005	2 493	9	—
1950 ....	49	113	23	109	146	77	85	318	551	16	26	4 924	1 705	—	—	1	2
1951 ....	41	56	20	72	94	72	75	224	399	11	13	4 373	1 433	9	—	1	—
1952 ....	31	34	10	45	50	59	63	188	357	7	12	3 788	1 234	4	—	1	—
1953 ....	30	24	6	20	18	49	53	136	224	12	7	3 962	1 225	3	—	—	—
1954 ....	14	28	9	11	9	35	37	87	152	5	3	4 269	1 416	8	—	—	—
1953 XII	1	2	—	5	1	5	2	9	25	2	—	343	119	—	—	—	—
1954 I	—	2	3	—	1	5	3	4	5	—	2	318	104	—	—	—	—
II	1	3	—	1	—	4	5	7	17	1	—	272	103	—	—	—	—
III	1	1	—	—	—	4	2	14	23	1	1	314	119	1	—	—	—
IV	3	6	—	—	2	2	2	11	16	—	—	294	96	1	—	—	—
V	2	4	1	—	1	1	6	16	17	2	—	312	98	—	—	—	—
VI	2	2	2	—	—	—	5	6	10	—	—	330	90	—	—	—	—
VII	2	1	—	3	2	4	3	4	10	—	—	382	117	1	—	—	—
VIII	1	4	—	1	—	3	3	5	15	—	—	475	148	1	—	—	—
IX	2	2	—	1	1	2	3	4	11	—	—	477	162	—	—	—	—
X	—	2	2	1	1	5	1	6	8	—	—	375	131	3	—	—	—
XI	—	1	1	2	1	3	3	2	9	1	—	413	140	—	—	—	—
XII	—	—	—	2	—	2	1	8	11	—	—	307	108	1	—	—	—
1955 I	1	2	—	—	—	2	5	5	12	—	—	309	142	—	—	—	1
II	1	—	—	—	1	8	4	5	13	—	—	249	125	—	—	—	—

4. Kuolemansyyt<sup>1)</sup> — Dödsorsaker<sup>1)</sup> — Causes of death<sup>1)</sup>

Vuosi ja kuukausi År och månad Year and month	Hengityselinten tuberkuloosi Tuberkulos i respirationsorganen <i>Tub. syst. respir.</i>	Muu tuberkuloosi Annan tuberkulos <i>Tub. formae aliae</i>	Pahanlaatuiset kasvaimet Malign tumör <i>Neoplasmat maligna</i>	Keskushermoston verisuoniston sairaudet Centrala nervsyst. kärsisjukdomar <i>Morbi e laes. vas. intracran.</i>	Sydäntaudit Hjärtsjukdomar <i>Morbi cordis</i>	Muut verenkierroelinten taudit Övriga sjukdomar i cirkulationsorganen <i>Alii morbi org. circ.</i>	Keuhko-kuume Lunginflammation <i>Pneumonia</i>	Raskaustilan yms. taudit Havandeskaps- o. a. d. sjukdomar <i>Morbi gravidarum etc.</i>	Kehitysvirheet Vastasynnt. taudit Bildningsfel. Sjukdomar hos nyfödda <i>Malj. cong. Morbi neon.</i>	Tapaturma Olyckshändelse eller våda <i>Casus mortiferi</i>	Itsemurha Själv mord <i>Suicidium</i>
	(N:o 001—008)	(N:o 010—019)	(N:o 140—205)	(N:o 330—334)	(N:o 401, 410—434)	N:o 400, 402, 440—468)	(N:o 490—493)	(N:o 640—689)	(N:o 750—776)	(N:o 800—999)	
	1948....	5 213	908	4 786	3 514	7 814	1 599	2 073	185	2 717	2 122
1949....	4 426	773	5 146	3 805	8 277	2 119	2 044	161	2 548	1 848	674
1950....	3 155	576	5 503	3 993	7 848	2 118	1 831	140	2 246	1 817	609
1951....	2 961	429	5 776	4 968	9 026	1 427	1 745	113	2 113	1 809	636
1952....	2 075	284	5 974	4 891	9 613	2 364	1 842	118	2 006	1 827	722
1953....	1 684	164	6 157	4 942	9 531	2 525	1 951	121	1 948	2 058	722
*1954....	1 535	143	5 982	5 006	9 516	2 524	1 169	96	2 025	1 855	705
1953 XI	150	5	494	399	783	214	160	12	162	185	59
XII	153	10	547	446	855	212	185	4	198	158	63
*1954 I	133	14	532	457	907	238	138	7	168	112	53
II	140	11	432	488	863	235	121	2	149	92	45
III	162	15	471	484	806	268	124	11	188	136	55
IV	143	15	497	474	819	222	115	8	176	113	61
V	142	21	505	402	860	230	110	15	198	165	66
VI	126	12	525	390	729	180	77	16	185	179	68
VII	134	8	498	345	732	179	89	6	155	244	57
VIII	85	16	508	334	675	183	57	4	142	181	76
IX	98	7	496	347	694	158	75	5	138	171	68
X	130	6	566	408	796	179	82	6	173	150	62
XI	140	6	482	423	828	203	73	10	178	168	47
XII	102	12	470	454	807	249	108	6	175	144	47
*1955 I	162	10	514	426	937	280	121	5	74	101	42

<sup>1)</sup> Numerointi Lääkintöhallituksen 19. 3. 1952 vahvistaman kuolinsyynimistön mukaan. — Numreringen enligt den av Medicinalstyrelsen 19. 3. 1952 fastställda dödsorsaksnomenklaturen. — Coding according to the List of Causes of Death approved by the Medical Board of Finland on March 19. 1952.

## 5. Kansantulo — Nationalinkomsten — National income

Vuosi År Year	Nettokansantuote tuotantokustannushintaan — Nettonationalprodukt till produktionskostnadspris <i>Net national product at factor cost</i>									
	Maatalous Lantbruk <i>Agriculture</i>	Metsästys ja kalastus Jakt och fiske <i>Hunting and fishing</i>	Metsä- talous Skogsbruk <i>Forestry</i>	Teollisuus ja käsityö Industri o. hantverk <i>Manufacturing and handicrafts</i>	Rakennus- toiminta Byggnads- verksamhet <i>Building and construction</i>	Liikenne Samfärdsel <i>Transport and communi- cation</i>	Kauppa, pankit, vakuutus Handel, banker, försäkringar <i>Commerce, banking, insurance</i>	Julkinen toiminta Offentlig verksamhet <i>Government</i>	Muut pal- velukset Övriga tjänster <i>Other services</i>	Yleiset vä- hennykset Allmänna avdrag <i>General deduction items</i>
	Mrd. mk — 1 000 millions of markkas									
1930 .....	3.78	0.15	2.71	4.40	0.76	1.09	2.69	1.80	2.74	0.81
1931 .....	3.38	0.15	1.97	3.81	0.57	1.04	2.19	1.85	2.70	0.54
1932 .....	3.68	0.16	1.76	4.03	0.57	1.11	2.20	1.76	2.56	0.66
1933 .....	3.67	0.14	2.06	4.58	0.54	1.13	2.22	1.78	2.42	0.57
1934 .....	4.10	0.15	2.83	5.38	0.62	1.26	2.47	1.83	2.35	0.64
1935 .....	4.43	0.16	2.88	5.48	0.77	1.32	2.62	1.96	2.39	0.63
1936 .....	4.86	0.16	3.20	6.39	0.99	1.43	2.88	2.04	2.50	0.67
1937 .....	5.57	0.19	4.52	7.88	1.30	1.69	3.36	2.20	2.61	0.71
1938 .....	5.73	0.20	4.89	7.65	1.46	1.77	3.65	2.35	2.81	0.77
1939 .....	6.10	0.18	4.27	7.23	1.62	2.03	3.72	2.71	2.95	0.80
1940 .....	6.19	0.22	3.98	7.49	1.61	2.09	4.12	6.13	2.88	0.96
1941 .....	6.45	0.27	5.66	9.53	1.88	2.07	4.76	8.83	2.99	1.45
1942 .....	7.63	0.43	7.26	11.81	1.91	2.48	5.67	11.24	3.12	1.56
1943 .....	10.93	0.42	9.38	16.05	2.29	3.01	6.85	13.20	3.42	1.41
1944 .....	11.89	0.46	9.14	16.79	2.29	2.86	7.83	17.42	3.75	2.06
1945 .....	21.03	0.71	14.22	29.47	5.02	4.79	12.01	9.45	4.62	2.14
1946 .....	27.77	1.79	29.18	47.25	8.33	8.65	18.83	11.69	5.89	3.01
1947 .....	51.91	2.11	30.73	65.39	14.54	13.19	25.67	17.36	7.88	4.44
1948 .....	64.94	2.54	36.21	98.53	20.40	18.05	37.57	24.51	10.03	6.00
1948 <sup>2)</sup> .....	61.24	2.54	34.20	96.53	23.64	19.26	32.51	24.69	12.27	—
1949 .....	54.03	2.06	26.80	104.97	30.27	22.60	38.88	27.66	15.41	—
1950 .....	63.42	2.21	37.55	132.13	37.66	29.15	53.33	40.26	19.63	—
1951 .....	77.69	2.18	91.62	202.80	51.62	41.32	70.46	50.72	26.46	—
1952 .....	79.83	2.87	73.88	194.52	56.38	41.90	76.79	55.29	31.53	—
*1953 .....	81.35	3.34	57.45	194.46	59.89	40.76	77.46	59.26	33.70	—

Vuosi År Year	Nettokansantuote tuotanto- kustannushintaan Nettonationalprodukt till produktionskostnadspris <i>Net national product at factor cost</i>		Nettokansan- tuote markkina- hintaan <sup>1)</sup> Nettonational- produkt till- marknadspris <sup>1)</sup> <i>Net national product at market prices<sup>1)</sup></i>	Reaalikansantuotteen indeksi Index för den reala national- inkomsten <i>Index of real national product</i>		Tuotantoindeksejä Produktionsindexserier <i>Indices of production</i>				
	Yhteensä Sammanlagt <i>Total</i>	Ilman puolus- tuslaitosta Exkl. försvars- väsendet <i>Excluding defence</i>		Yhteensä Sammanlagt <i>Total</i>	Ilman puolus- tuslaitosta Exkl. försvars- väsendet <i>Excluding defence</i>	Maatalous Lantbruk <i>Agriculture</i>	Metsä- talous Skogsbruk <i>Forestry</i>	Teollisuus Industri <i>Industry</i>	Rakennus- toiminta Byggnads- verksamhet <i>Building</i>	
			1938 = 100							
	Mrd. mk — 1 000 millions of markkas									
1930 .....	19.31	18.98	21.06	70	70	76	84	54	55	
1931 .....	17.12	16.77	18.55	67	67	78	75	49	50	
1932 .....	17.17	16.83	18.48	69	68	80	77	51	57	
1933 .....	17.97	17.63	19.64	73	73	83	88	56	52	
1934 .....	20.35	20.00	22.89	83	83	89	106	68	59	
1935 .....	21.38	21.00	23.57	85	84	87	102	74	68	
1936 .....	23.78	23.38	26.17	90	90	89	107	83	84	
1937 .....	28.61	28.17	31.27	99	99	97	118	97	95	
1938 .....	29.74	29.28	32.54	100	100	100	100	100	100	
1939 .....	30.01	29.31	32.76	97	97	101	82	98	103	
1940 .....	33.75	29.63	36.44	86	78	79	61	73	80	
1941 .....	40.99	34.59	46.09	91	76	66	68	75	74	
1942 .....	49.99	41.60	58.02	95	76	64	67	78	61	
1943 .....	64.14	54.50	73.86	104	84	73	72	89	60	
1944 .....	70.37	57.02	79.61	102	78	66	61	83	53	
1945 .....	99.18	96.48	108.80	87	84	62	67	87	91	
1946 .....	156.37	154.25	181.50	98	97	67	110	105	105	
1947 .....	224.34	221.80	254.08	104	104	70	100	117	132	
1948 .....	306.78	303.24	361.96	111	111	84	84	133	138	
1948 <sup>2)</sup> .....	306.78	303.24	361.96	100	100	100	100	100	100	
1949 .....	322.68	318.81	382.09	105	105	114	79	105	117	
1950 .....	415.34	409.98	482.79	111	111	116	86	113	120	
1951 .....	614.87	608.37	706.45	122	121	120	107	131	122	
1952 .....	612.99	605.29	716.74	121	120	119	103	125	121	
*1953 .....	607.67	599.77	706.99	122	121	123	88	131	137	

<sup>1)</sup> Nettokansantuote markkinahintaan = nettokansantuote tuotantokustannushintaan + välilliset verot — tukipalkkiot. — Nettonationalprodukt till marknadspris = nettonationalprodukt till produktionskostnadspris + indirekta skatter — subventioner. — Net national product at market prices = net national product at factor cost + indirect taxes — subsidies.

<sup>2)</sup> Elinkeinojakoa on muutettu niin, että se entistä paremmin vastaa YK:n vahvistamaa kansainvälistä ryhmittelyä. — Indelningen i näringsgrenar har ändrats så, att den närmare motsvarar den av FN fastslagna internationella grupperingen.



## 7. Kaupalliset hakkuut — Avverkningar för försäljning — Timber felled for sale

Vuosi ja kuukausi År och månad Year and month	Järeä puutavara — Grovvirke Large-size timber				Pyöreä puutavara — Rundvirke — Round piled timber								Polttopuu Brännved Fuel wood		Muu puutavara Övrigt virke Other timber		Kaikkiaan Inalles Grand total	
	Havupuu Barträd Softwood		Lehtipuu Lövträd Hardwood		Kuustipaperipuu Granpappersved Spruce pulp wood		Mäntypaperipuu Tallpappersved Pine pulp wood		Kaivospuu Gruvpropps Pitprops		Yhteensä Summa Total		1954	1955	1954	1955	1954	1955
	1000 Engl. jalk <sup>3</sup> 1000 cu. ft.	1000 Eng. fot <sup>3</sup> 1000 cu. ft.	1000 p. - m <sup>3</sup>	1000 l. - m <sup>3</sup>	1000 p. - m <sup>3</sup>	1000 l. - m <sup>3</sup>	1000 p. - m <sup>3</sup>	1000 l. - m <sup>3</sup>	1000 p. - m <sup>3</sup>	1000 l. - m <sup>3</sup>	1000 p. - m <sup>3</sup>	1000 l. - m <sup>3</sup>						
1949 .....	160 740	18 460	7 050	3 040	620	10 710	3 340	..	23 010									
1950 .....	242 000	26 000	6 780	1 880	890	9 550	2 820	..	25 770									
1951 .....	235 400	40 260	11 070	3 036	1 334	15 440	6 776	71	36 070									
1952 .....	178 540	22 250	10 910	3 277	1 530	15 717	9 030	292	35 079									
1953 .....	163 556	33 440	8 100	2 275	1 047	11 422	7 660	238	29 170									
1954 .....	239 374	47 898	11 350	3 959	1 117	16 426	4 419	323	35 532									
	1954	1955	1954	1955	1954	1955	1954	1955	1954	1955	1954	1955	1954	1955	1954	1955	1954	1955
I .....	43 400	46 100	2 400	3 280	750	1 070	225	486	70	112	1 045	1 668	470	290	35	26	3 840	4 453
II .....	72 000	62 860	3 640	3 920	750	846	390	562	90	98	1 230	1 506	350	208	23	22	5 385	5 075
III .....	55 000		3 480		870		410		120		1 400		350		26		4 700	
IV .....	18 800		1 940		730		270		57		1 057		296		30		2 420	
V .....	26 000		5 600		2 650		430		170		3 250		850		100		5 780	
VI .....	64		4		430		136		56		622		168		14		807	
VII .....	80		14		390		135		40		565		160		13		743	
VIII .....	150		8 600		420		142		40		602		180		10		1 230	
IX .....	200		4 960		640		216		59		915		205		12		1 390	
X .....	480		8 460		920		400		95		1 415		330		15		2 207	
XI .....	3 200		5 600		1 300		575		140		2 015		520		25		3 000	
XII .....	20 000		3 200		1 500		630		180		2 310		540		20		4 030	

## 8. Tuotetilasto — Produktstatistik — Production statistics

Vuosi ja kuukausi År och månad Year and month	Viljan jauhatus *) *) Förmalning av spannmål *) *) Milling of cereals						Meijereiden vast. ott. maito Av mejerier invägd mjölk Milk received by dairies		Meijerivoi Mejerismör Dairy butter		Margarini *) Margarin *) Margarine		Mallasjuomat *) — Maltdrycker *) Malt beverages					
	Yhteensä Summa Total		Sittä — Därav — Of which				1954	1955	1954	1955	1954	1955	Yhteensä Summa Total		Sittä — Därav — Of which			
	1954	1955	Ruista Råg Rye	Vehnää Vete Wheat	1954	1955							1954	1955	1954	1955	Olut (III lk) Öl (kl III) Beer	Pilsneri (I lk) Pilsner (kl I) Pilsner (non-alc.)
1938 .....	—	—	—	—	—	—	—	33 153	14 010	54.9	20.2	20.3						
1949 .....	327.4	94.4	196.6	1 021	29 303	13 595	93.0	13.1	57.4									
1950 .....	358.5	101.7	226.6	1 244	35 695	15 634	95.7	22.8	54.7									
1951 .....	395.9	128.3	248.1	1 447	39 863	17 655	104.9	29.3	58.5									
1952 .....	386.1	99.9	253.9	1 525	43 095	16 345	104.3	29.2	58.9									
1953 .....	386.3	98.5	258.5	1 657	48 261	19 685	107.6	28.6	61.0									
1954 .....	418.1	108.0	278.9	1 703	51 028	21 984	113.7	30.0	64.3									
	1954	1955	1954	1955	1954	1955	1954	1955	1954	1955	1954	1955	1954	1955	1954	1955	1954	1955
I .....	32.4	34.3	10.3	10.0	20.4	22.0	124	122	3 505	3 220	1 326	1 994	6.6	7.3	1.9	2.3	3.4	3.7
II .....	32.7	35.1	8.8	10.3	21.6	22.1	114		3 233		1 460		6.3		1.8		3.3	
III .....	37.0		9.9		24.2		136		3 887		2 110		8.9		2.3		5.0	
IV .....	33.0		8.9		21.6		153		4 483		1 648		11.0		3.1		6.2	
V .....	31.1		8.0		20.9		171		5 058		1 646		12.6		2.5		7.5	
VI .....	34.3		8.6		21.3		186		6 213		2 029		14.0		2.8		9.0	
VII .....	35.8		8.3		24.8		167		5 413		1 432		14.3		3.4		8.0	
VIII .....	35.2		9.6		23.0		159		5 055		1 839		8.9		2.4		4.8	
IX .....	42.1		10.6		28.9		145		4 594		2 171		8.3		2.7		4.8	
X .....	26.5		5.6		18.6		117		3 376		1 766		6.4		2.3		3.4	
XI .....	42.5		10.9		29.0		112		3 108		2 160		7.9		2.4		4.5	
XII .....	35.5		8.5		24.6		119		3 108		2 397		8.5		2.4		4.4	

\*) Kauppa- ja paikallismyllyt. — Handels- och lokalkvarnar.

\*) Vuositiedot 1938—53 ovat teollisuustilaston mukaiset. Vuosien 1954 ja 1955 tiedot on saatu teollisuustuotannon kuukausi-indeksin alkuaineistosta. Uppgifterna för åren 1938—53 äro från industristatistiken. Siffrorna för åren 1954 och 1955 basera sig på primärmaterialet för månadsindex över industriproduktionen.

8. Tuotetilastoa (jatk.) — Produktstatistik (forts.) — Production statistics (cont.)

Vuosi ja kuukausi År och månad Year and month	Väkiuomat <sup>1)</sup> — Rusdrycker <sup>1)</sup> — Spirits						Sokeri <sup>1)</sup> Socker <sup>2)</sup> Sugar	Savukkeet <sup>1)</sup> Cigaretter <sup>2)</sup> Cigarettes	Kupari (katodeja) <sup>1)</sup> Koppar (katoder) <sup>2)</sup> Copper (cathodes)	Harkkorauta <sup>1)</sup> Tackjärn <sup>2)</sup> Pig-iron	Valanteet <sup>1)</sup> Göt <sup>2)</sup> Steel ingots	Teräsvalutavarat <sup>1)</sup> Stålgjutgods <sup>2)</sup> Steel castings						
	Yhteensä Summa Total	Siitä — Därav — Of which																
		Viina Brännvin Eau-de-vie		Muut väkevät juomat Övriga spritdrycker Other spirits														
1 000 l						1 000 kg	1 000 mille	1 000 kg										
1938	9 894	8 230		1 192		47 100	4 504.8	—	27 543	72 555	3 991							
1949	13 708	7 927		4 958		51 809	4 246.6	18 224	97 748	104 605	6 771							
1950	15 575	8 074		6 575		61 405	4 519.4	13 572	64 274	97 334	4 475							
1951	15 403	7 307		7 109		66 996	4 651.6	17 851	100 742	119 614	7 069							
1952	17 403	6 980		6 877		75 747	5 183.5	18 317	108 431	139 154	8 187							
1953	17 455	6 733		5 812		73 990	5 164.0	19 789	79 491	137 573	8 941							
1954	16 946	7 702		5 117		82 170	5 522.1	21 365	74 610	165 745	11 358							
	1954	1955	1954	1955	1954	1955	1954	1955	1954	1955	1954	1955						
I	1 316	1 375	522	681	510	420	5 009	7 966	435.3	433.0	1 719	1 966	2 857	9 740	14 646	15 674	846	955
II	1 343	1 261	532	658	352	337	4 850	7 659	455.3	441.9	1 724	1 970	2 772	8 807	14 084	12 730	859	922
III	1 207		437		382		5 806		432.5		1 936		2 264		15 011			1 022
IV	1 317		595		430		6 600		417.0		1 707		2 312		12 938			908
V	1 590		750		508		7 296		455.5		1 886		6 403		14 245			874
VI	1 497		792		438		7 074		488.2		1 920		8 906		12 447			933
VII	1 403		597		454		8 570		493.1		559		8 680		3 968			569
VIII	1 420		688		358		5 340		481.8		1 826		8 899		14 873			971
IX	1 631		787		425		8 521		469.7		1 927		4 892		16 157			1 143
X	1 251		648		277		6 952		452.6		1 948		9 656		16 740			1 138
XI	1 427		653		500		8 421		458.5		2 056		8 851		16 095			1 046
XII	1 544		701		483		7 731		482.6		2 157		8 118		14 541			1 049

Vuosi ja kuukausi År och månad Year and month	Valssauutuotteet <sup>1)</sup> — Valsprodukter <sup>2)</sup> Rolled products								Sementti <sup>1)</sup> Cement <sup>2)</sup> Cement	Tillet <sup>1)</sup> Teget <sup>2)</sup> Bricks	Superfosfaatti <sup>1)</sup> Superfosfat <sup>2)</sup> Superphosphate	Rikkihappo <sup>1)</sup> Svavelsyra <sup>2)</sup> Sulphuric acid	Sahatavara <sup>1)</sup> Sågvaror <sup>2)</sup> Sawn goods					
	Yhteensä Summa Total	Siitä — Därav — Of which																
		Ratakiskoja Räls Rails		Betonirautaa ja terästä Betongjärn och stål Reinforcing iron & steel		Valssilankaa Valstråd Rolled wire												
1 000 kg								milj. — mill. kg	milj. kpl. st. mill.	milj. kg — mill. kg		1 000 stds						
1938	88 032	16 046		...		17 981		500.4	144.4	62.3	28.5	1 010						
1949	90 163	8 833		..		17 818		656.0	151.7	196.5	88.9	901						
1950	74 860	11 229		15 258		19 379		742.9	187.0	190.7	94.2	988						
1951	127 404	9 854		35 576		28 046		829.2	197.6	234.1	116.6	1 138						
1952	131 041	20 395		27 049		26 811		777.1	163.5	282.4	129.5	822						
1953	116 646	25 150		30 275		25 418		937.0	178.7	273.0	134.7	915						
1954	150 415	6 574		64 130		32 444		1 039.3	199.6	264.1	132.7	1 028						
	1954	1955	1954	1955	1954	1955	1954	1955	1954	1955	1954	1955	1953	1954				
I	10 817	14 698	953	3 970	3 671	5 116	2 308	3 403	61.5	49.3	6.0	9.0	23.5	17.1	10.8	10.8	} 211	} 247
II	11 573	14 658	953	214	7 154	1 231	1 776	8 043	60.3		3.0	6.0	23.1	20.3	10.6	11.0		
III	13 513		—		5 179		3 107		50.1		5.0		23.1		11.0		} 199	} 280
IV	12 189		—		3 655		4 478		89.0		8.0		24.8		10.7			
V	12 042		65		6 019		1 809		114.8		13.0		21.2		12.4		} 209	} 232
VI	13 663		1 226		7 878		2 168		106.7		21.8		15.9		9.5			
VII	7 180		—		4 833		1 378		122.1		26.3		20.5		8.6		} 251	} 269
VIII	12 210		—		6 099		2 106		110.9		27.0		24.1		12.4			
IX	14 606		1 332		5 851		2 525		96.5		26.8		21.4		11.3			
X	14 302		—		6 416		3 471		85.9		25.0		25.5		12.1			
XI	14 530		549		5 759		3 412		74.6		23.0		20.1		11.8			
XII	13 790		1 496		1 616		3 906		66.9		14.7		20.9		11.5			

<sup>1)</sup> Tiedot on saatu Oy Alkoholiilike Ab:ltä. — Uppgifterna ha erhållits från Oy Alkoholiilike Ab.

<sup>2)</sup> Vuositiedot 1938—53 ovat teollisuustilaston mukaiset. Vuosien 1954 ja 1955 tiedot on saatu teollisuustuotannon kuukausi-indeksin alkuaikainvestoista. — Uppgifterna för åren 1938—53 äro från industristatistiken. Siffrorna för åren 1954 och 1955 basera sig på primärmaterialet för månadsindex över industriproduktionen.

## 8. Tuotetilastoa (jatk.) — Produktstatistik (forts.) — Production statistics (cont.)

Vuosi ja kuukausi År och månad Year and month	Selluloosa <sup>1)</sup> Cellulosa <sup>1)</sup> Cellulose	Puuhioke <sup>1)</sup> (myyntiä varten) Slipmassa <sup>1)</sup> (för avsalu) Mechanical pulp (for sale)		Sanomalehtipaperi <sup>1)</sup> Tidningspapper <sup>1)</sup> Newsprint		Muu paperi <sup>1)</sup> Annat papper <sup>1)</sup> Other paper		Pahvi ja kartonki <sup>1)</sup> Papp och kartong <sup>1)</sup> Cardboard		Vaneri <sup>1)</sup> Faner <sup>1)</sup> Plywood		Kivihilli-kaasu <sup>1)</sup> Stenkolsgas <sup>1)</sup> Manufactured gas		Kehitetty sähköenergia <sup>1)</sup> Alstrad elektrisk energi <sup>1)</sup> Power production					
		1 000 t										1 000 m <sup>3</sup>		milj. kWh — mill. kWh		Yhteensä Summa Total		Siitä — Därav Of which Vesivoimalla Ur vattenkraft Water power	
		1954		1955		1954		1955		1954		1955		1953		1954		1954	
1938	1 471.2	262.4		400.6		161.7		123.5		250.0		30 926		—					
1949	1 017.5	181.4		380.2		178.7		102.2		235.0		29 426		3 571		3 009			
1950	1 194.6	190.0		403.2		225.7		130.8		222.8		29 581		4 176		3 652			
1951	1 383.3	209.7		410.2		274.7		200.8		320.8		33 127		4 610		3 865			
1952	1 156.0	149.0		431.0		254.7		136.8		239.8		35 705		4 769		4 066			
1953	1 132.2	200.4		437.6		301.1		191.7		270.0		51 588		5 400		4 979			
1954	1 573.2	190.3		456.3		391.0		255.1		346.1		51 376		5 643		4 820			
I	122.0	148.3	17.1	15.9	38.8	40.9	29.2	35.8	21.0	21.5	18.3	24.0	4 722	4 089	510	606	450	573	
II	120.6	143.1	17.1	15.7	36.9	39.5	28.8	36.8	19.8		18.6	27.1	4 466	3 717	448	576	379	546	
III	134.7		16.1		40.3		32.9		22.2		19.4	30.4	4 956		497		410		
IV	115.6		15.5		34.3		28.8		17.6		19.1	26.7	4 686		418		351		
V	132.3		17.9		38.2		33.1		21.3		18.1	28.9	4 548		434		360		
VI	110.8		14.3		32.4		29.5		17.4		19.8	26.1	3 991		383		294		
VII	124.2		14.9		37.6		33.9		22.2		18.3	24.8	3 648		387		267		
VIII	130.1		14.1		38.2		35.0		22.9		11.1	25.5	4 138		423		346		
IX	145.7		15.7		39.7		33.9		23.5		22.3	33.6	4 196		468		395		
X	152.9		17.4		43.2		36.7		23.8		23.6	33.5	4 224		530		479		
XI	150.2		15.8		39.0		35.4		23.6		23.3	33.9	3 862		593		565		
XII	134.1		14.4		37.7		33.8		19.8		22.3	31.6	3 939		552		524		

## 9. Valmistuneet rakennukset — Färdigställda byggnader — Completed buildings

Vuosi ja neljännes År och kvartal Year and quarter	Kaikki rakennukset — Alla byggnader — All buildings							Kivirakennukset — Stenbyggnader — Buildings of stone					
	Asuinrakennukset Bostadsbyggnader Residential buildings	Maatalousrakennukset Jordbruksbyggnader Farm buildings	Teollisuusrakennukset Industribyggnader Industrial buildings	Liikerakennukset Affärsbyggnader Business buildings	Julkiset rakennukset Allmänna byggnader Official buildings	Yhteensä <sup>1)</sup> Summa <sup>2)</sup> Total <sup>2)</sup>	Yhteensä <sup>1)</sup> Summa <sup>2)</sup> Total <sup>2)</sup>	Asuinrakennukset Bostadsbyggnader Residential buildings	Maatalousrakennukset Jordbruksbyggnader Farm buildings	Teollisuusrakennukset Industribyggnader Industrial buildings	Liikerakennukset Affärsbyggnader Business buildings	Julkiset rakennukset Allmänna byggnader Official buildings	Yhteensä <sup>1)</sup> Summa <sup>2)</sup> Total <sup>2)</sup>
	Tilavuus — Kubikinnehåll — Cubic capacity — 1 000 000 m <sup>3</sup>												
1952	8.84	5.74	2.10	0.99	2.04	21.06	2.43	3.20	1.87	0.72	1.80	10.12	
1953	8.44	5.66	1.83	0.70	2.25	20.09	2.31	3.37	1.64	0.51	1.93	9.81	
1954	9.36	5.24	2.16	1.38	2.87	22.02	2.88	3.23	1.86	1.09	2.48	11.59	
1953 I	1.25	0.27	0.23	0.14	0.20	2.18	0.68	0.14	0.20	0.11	0.17	1.30	
II	1.51	0.75	0.42	0.07	0.45	3.40	0.47	0.42	0.32	0.04	0.42	1.68	
III	2.46	1.95	0.38	0.21	0.86	6.31	0.62	1.13	0.36	0.16	0.77	3.06	
IV	3.22	2.69	0.80	0.28	0.74	8.20	0.54	1.68	0.76	0.20	0.57	3.77	
1954 I	1.31	0.31	0.69	0.24	0.47	3.13	0.60	0.19	0.55	0.21	0.43	1.99	
II	1.44	0.68	0.14	0.17	0.36	2.97	0.40	0.39	0.13	0.14	0.32	1.39	
III	2.75	1.85	0.75	0.28	1.07	7.02	0.80	1.15	0.68	0.18	0.91	3.73	
IV	3.86	2.40	0.58	0.69	0.97	8.90	1.08	1.50	0.50	0.56	0.82	4.48	

<sup>1)</sup> Vuositiedot 1938—53 ovat teollisuustilaston mukaiset. Vuosien 1954 ja 1955 tiedot on saatu teollisuustuotannon kuukausi-indeksin alkuaikainestosta. — Uppgifterna för åren 1938—53 äro från industristatistiken. Siffrorna för åren 1954 och 1955 basera sig på primärmaterialet för månadsindex över industriproduktionen.

<sup>2)</sup> Näihin lukuihin sisältyvät myös edellisiin ryhmiin kuulumattomat rakennukset, kuten kylmät kesäasunnot, omakotitalojen talusrakennukset yms. — I dessa siffror ingå även de byggnader, som ej tillhöra ovan nämnda grupper, såsom kalla sommarbostäder, egna hems ekonomiebyggnader m.m. — Those data include even such buildings, not belonging to groups mentioned above, as summer-houses; sheds a.o.

## 10. Suomen ja ulkomaiden välinen matkustajaliikenne — Resandetrafiiken mellan Finland och utlandet

Passenger traffic between Finland and foreign countries

Vuosi ja kuukausi År och månad Year and month	Kansalaisuus — Medborgarskap — Citizenship										Yhteensä Summa Total	Siitä — Därav Of which		
	Suomen Finland Finland	Ruotsin Sverige Sweden	Norjan Norge Norway	Tanskan Danmark Denmark	Neuvostoliiton Sovjetunionen USSR	Ranskan Frankrike France	Saksan Tyskland Germany	Iso-Britannian Stor-Britannien United Kingdom	Yhdysvaltojen Förenta staterna USA	Muiden maiden Övriga länder Other countries		Maitse Landvägen By land	Meriteitse Sjöledes By sea	Lentoteitse Per flyg By air
<i>Ulkomailta saapuneet — Anlända från utlandet — Arrivals</i>														
1938 ....	47 255	34 619	3 990	3 283	259	1 165	12 259	9 496	6 102	22 815	141 243	..	..	..
1949 ....	84 826	33 655	3 773	5 695	1 789	1 123	489	2 650	3 864	4 432	142 296	17 079	100 278	24 939
1950 ....	110 936	39 266	4 922	5 689	1 544	1 276	1 044	2 947	3 862	5 418	176 904	30 127	118 221	28 556
1951 ....	164 189	43 904	5 216	4 993	1 900	1 470	2 538	3 084	3 425	6 576	237 295	45 206	152 415	39 674
1952 ....	179 033	77 827	11 486	7 508	2 776	4 954	8 081	5 245	8 775	17 520	323 205	102 788	165 175	55 242
1953 ....	233 391	96 413	14 650	4 369	2 650	1 912	4 529	3 033	4 713	7 716	373 376	165 355	155 383	52 638
1954 ....	271 438	126 973	15 345	5 424	4 771	2 790	6 810	4 252	5 470	10 139	453 412	223 818	163 095	66 499
1953 VIII	51 636	17 616	2 678	627	291	391	876	442	686	1 138	76 381	35 715	34 170	6 496
IX	17 383	6 056	449	479	284	193	395	382	348	710	26 679	11 241	10 107	5 331
X	12 277	4 778	386	306	232	152	203	278	274	485	19 371	8 997	5 572	4 802
XI	9 736	3 279	227	162	237	78	179	151	184	495	14 728	6 685	4 331	3 712
XII	14 038	4 353	263	166	180	85	155	130	157	303	19 830	8 986	7 023	3 821
1954 I	6 661	2 718	196	157	197	105	215	222	133	358	10 962	4 823	3 160	2 979
II	5 887	2 337	401	147	463	66	153	225	124	347	10 150	4 271	2 700	3 179
III	8 485	2 884	236	195	239	105	230	227	173	430	13 204	5 528	3 834	3 842
IV	12 237	3 595	404	320	212	97	282	253	406	477	18 283	7 076	6 136	5 077
V	14 490	4 734	357	374	191	176	502	432	583	696	22 535	5 961	10 680	5 888
VI	37 158	19 973	1 685	838	724	273	736	556	1 000	1 408	64 351	28 150	28 852	7 349
VII	59 947	37 531	5 840	1 164	375	618	1 767	623	1 166	1 914	110 945	57 329	45 978	7 638
VIII	47 782	22 744	3 534	870	396	871	1 490	548	866	1 854	80 955	42 319	31 128	7 508
IX	21 758	9 039	1 162	569	514	151	533	442	403	857	35 428	16 535	12 028	6 865
X	14 986	6 694	869	352	557	132	349	302	246	733	25 220	13 805	5 757	5 658
XI	12 104	6 161	483	224	473	113	324	221	198	640	20 941	11 793	4 188	4 960
XII	29 943	8 563	178	214	430	83	229	201	172	425	40 438	26 228	8 654	5 556
1955 I	9 204	5 072	175	188	283	58	290	187	171	413	16 041	8 933	3 403	3 705
<i>Ulkomaille lähteneet — Avresta till utlandet — Departures</i>														
1938 ....	46 731	33 700	3 914	3 155	260	1 163	11 991	9 400	6 085	22 445	138 844	..	..	..
1949 ....	90 744	32 742	3 815	5 490	1 564	1 078	380	2 570	3 714	4 251	146 348	18 252	101 345	26 751
1950 ....	122 986	39 144	5 104	5 687	1 429	1 250	962	2 964	3 889	5 338	188 753	33 356	123 563	31 834
1951 ....	178 958	43 495	5 188	4 978	1 738	1 465	2 263	3 051	3 411	6 516	251 063	48 227	158 575	44 261
1952 ....	182 609	75 048	11 220	7 329	3 036	4 888	7 678	5 205	8 622	16 738	322 373	102 950	160 358	59 065
1953 ....	246 781	93 139	14 517	4 915	2 465	1 870	4 512	3 049	4 662	7 342	383 252	171 166	155 448	56 638
1954 ....	286 578	121 890	14 789	5 241	4 619	2 721	6 495	4 247	5 361	9 970	461 911	227 186	164 489	70 236
1953 VIII	44 721	22 165	3 377	685	242	443	1 056	563	1 021	1 348	75 621	36 509	31 980	7 132
IX	17 854	6 697	629	569	214	229	631	394	580	826	28 623	12 110	10 384	6 129
X	13 816	4 560	391	341	195	167	404	308	368	563	21 113	9 745	6 422	4 946
XI	10 243	3 357	242	172	232	90	193	148	194	494	15 365	7 095	4 336	3 934
XII	9 908	3 206	329	148	145	94	273	183	168	379	14 833	6 805	4 282	3 746
1954 I	10 837	3 533	273	175	151	88	140	180	128	312	15 817	6 914	5 533	3 370
II	6 949	2 294	376	146	426	66	165	243	114	331	11 110	4 535	3 020	3 555
III	9 141	2 816	264	226	257	104	215	238	168	397	13 826	5 714	3 854	4 258
IV	12 911	3 409	394	218	216	92	226	251	309	475	18 501	6 691	6 167	5 643
V	17 309	3 963	301	366	194	169	282	411	343	583	23 921	5 865	12 404	5 652
VI	43 657	16 213	1 557	714	554	276	692	506	560	1 193	65 922	29 692	28 647	7 583
VII	64 336	33 727	5 059	1 080	593	489	1 094	508	1 193	1 692	109 771	59 363	42 687	7 721
VIII	47 193	25 929	3 848	1 001	409	845	1 759	585	1 152	2 203	84 924	42 248	34 179	8 497
IX	22 222	9 376	1 070	619	449	220	747	509	618	917	36 747	16 749	12 403	7 595
X	15 901	6 820	970	310	467	148	548	398	359	764	26 685	14 339	6 593	5 753
XI	12 564	6 310	464	200	461	113	272	211	256	641	21 492	11 996	4 224	5 272
XII	23 558	7 500	213	186	442	111	355	207	161	462	33 195	23 080	4 778	5 337
1955 I	13 992	5 684	190	233	245	49	218	156	145	366	21 278	10 294	6 545	4 439

11. Suomen ja ulkomaiden välinen suora merenkulku — Den direkta sjöfarten mellan Finland och utlandet  
Direct navigation between Finland and foreign countries

Vuosi ja kuukausi År och månad Year and month		Saapuneet alukset — Anlända fartyg — Vessels entered																	
		Kaikkiaan — Summa Total				Siitä lastissa — Därav lastförande — Of which with cargo													
						Kaikkiaan — Summa — Total						Suomalaisia aluksia — Finska fartyg Finnish vessels							
		Luku Antal Number	1 000 nettotonnia nettoton net tons	Luku Antal Number	1 000 nettotonnia nettoton net tons	Tuonti Import Imports 1 000 t	Luku Antal Number	1 000 nettotonnia nettoton net tons	Tuonti Import Imports 1 000 t	Luku Antal Number	1 000 nettotonnia nettoton net tons	Tuonti Import Imports 1 000 t	Luku Antal Number	1 000 nettotonnia nettoton net tons	Tuonti Import Imports 1 000 t	Luku Antal Number	1 000 nettotonnia nettoton net tons		
1938	8 047	5 591	4 952	3 655	3 788	2 506	1 504	1 897											
1949	5 595	3 979	3 040	2 487	3 223	2 040	1 530	2 617											
1950	7 118	4 876	3 708	2 948	4 021	2 362	1 767	3 074											
1951	9 079	5 853	4 766	3 590	5 537	2 421	1 850	3 448											
1952	8 443	5 946	4 973	4 046	5 475	2 759	2 168	3 756											
1953	6 693	5 045	3 866	3 198	3 950	2 295	2 052	3 141											
1954	7 413	5 993	4 406	3 874	5 353	2 289	2 268	3 910											
	1954	1955	1954	1955	1954	1955	1954	1955	1954	1955	1954	1955	1954	1955	1954	1955	1954	1955	
I	314	357	302	421	251	294	232	335	322	531	156	161	148	192	262	366			
II	192	272	205	312	159	232	164	453	208		109	131	112	149	172				
III	226		265		184		204		202		114		114		152				
IV	331		326		250		239		316		133		145		251				
V	616		512		384		348		480		207		212		393				
VI	886		616		452		348		403		221		188		263				
VII	1 054		675		484		386		497		262		228		361				
VIII	1 006		707		453		364		456		242		224		353				
IX	844		655		481		395		588		238		228		429				
X	771		622		475		407		664		218		241		478				
XI	613		578		411		397		586		188		215		396				
XII	560		530		422		390		631		201		213		400				
Vuosi ja kuukausi År och månad Year and month		Lähteneet alukset — Avgångna fartyg — Vessels cleared																	
		Kaikkiaan — Summa Total				Siitä lastissa — Därav lastförande — Of which with cargo													
						Kaikkiaan — Summa — Total						Suomalaisia aluksia — Finska fartyg Finnish vessels							
		Luku Antal Number	1 000 nettotonnia nettoton net tons	Luku Antal Number	1 000 nettotonnia nettoton net tons	Vienti Export Exports 1 000 t	Luku Antal Number	1 000 nettotonnia nettoton net tons	Vienti Export Exports 1 000 t	Luku Antal Number	1 000 nettotonnia nettoton net tons	Vienti Export Exports 1 000 t	Luku Antal Number	1 000 nettotonnia nettoton net tons	Vienti Export Exports 1 000 t	Luku Antal Number	1 000 nettotonnia nettoton net tons		
1938	8 021	5 587	7 174	5 100	6 695	3 161	1 731	2 432											
1949	5 585	3 980	5 008	3 328	4 705	2 033	1 294	1 971											
1950	7 088	4 834	6 452	4 199	6 001	2 392	1 566	2 378											
1951	9 052	5 846	8 364	4 978	7 527	2 734	1 724	2 645											
1952	8 426	5 957	7 181	4 607	5 911	2 381	1 648	2 217											
1953	6 721	5 055	6 064	4 321	5 518	2 214	1 740	2 315											
1954	7 434	5 976	6 721	5 043	6 707	2 247	1 904	2 649											
	1954	1955	1954	1955	1954	1955	1954	1955	1954	1955	1954	1955	1954	1955	1954	1955	1954	1955	
I	328	368	319	427	282	299	267	317	330	409	132	141	124	137	176	193			
II	186	282	203	333	172	235	181	254	211		89	116	83	118	113				
III	202		234		194		222		252		103		102		132				
IV	331		342		286		280		331		131		126		178				
V	584		479		518		397		485		192		158		215				
VI	880		596		820		513		692		259		197		260				
VII	1 107		731		1 033		637		903		288		214		269				
VIII	971		654		916		582		804		257		186		236				
IX	850		650		769		547		781		219		187		281				
X	803		659		704		538		748		225		198		299				
XI	642		552		568		444		629		187		164		250				
XII	550		557		459		435		541		165		165		240				

## 12. Kauppalaivasto — Handelsflottan — Merchant fleet

Vuoden ja kuukauden lopussa Vid utgången av End of	Höyryalukset — Ångfartyg Steamers		Moottorialukset <sup>1)</sup> — Motorfartyg <sup>1)</sup> Motor ships <sup>1)</sup>		Purjealukset — Segelfartyg Sailing vessels		Yhteensä — Summa Total	
	Luku Antal Number	1 000 Bruttotonnia Bruttoton Gross tonnage	Luku Antal Number	1 000 Bruttotonnia Bruttoton Gross tonnage	Luku Antal Number	1 000 Bruttotonnia Bruttoton Gross tonnage	Luku Antal Number	1 000 Bruttotonnia Bruttoton Gross tonnage
1938 .....	562	552	196	53	99	39	857	644
1949 .....	387	428	261	94	9	12	657	534
1950 .....	376	458	269	104	7	6	652	568
1951 .....	375	468	268	120	5	3	648	591
1952 .....	360	473	263	159	3	0.3	626	632
1953 .....	338	441	273	235	2	0.1	613	676
1954 .....	327	425	275	298	—	—	602	723
1953 VI ..	340	448	268	190	2	0.1	610	638
VII ..	339	447	271	200	2	0.1	612	647
VIII ..	339	447	271	200	2	0.1	612	647
IX ..	338	442	273	207	2	0.1	613	649
X ..	339	447	274	210	2	0.1	615	657
XI ..	339	448	274	217	2	0.1	615	665
XII ..	338	441	273	235	2	0.1	613	676
1954 I ..	334	433	270	240	1	0.1	605	673
II ..	331	432	269	245	—	—	600	677
III ..	327	420	269	248	—	—	596	668
IV ..	326	422	268	248	—	—	594	670
V ..	326	422	268	248	—	—	594	670
VI ..	326	422	271	260	—	—	597	682
VII ..	326	420	271	260	—	—	597	680
VIII ..	327	422	272	264	—	—	599	686
IX ..	327	416	274	284	—	—	601	700
X ..	328	424	275	285	—	—	603	709
XI ..	326	423	275	285	—	—	601	708
XII ..	327	425	275	298	—	—	602	723
1955 I ..	320	421	275	297	—	—	595	718
II ..	317	420	272	306	—	—	589	726

13. Liikenteessä olevat moottoriajoneuvot<sup>2)</sup> — Motorfordon i trafik<sup>2)</sup>

## Motor vehicles in service

Vuoden ja kuukauden lopussa Vid utgången av End of	Henkilöautot Personbilar Cars		Kuorma-autot Lastbilar Lorries		Paketti- autot Paket- bilar Vans	Linja- autot Bussar Buses	Seka- autot Kombi- nerade bussar o. lastb. Combi- ned buses and lorries	Erikois- autot Special- bilar Special cars	Autoja yhteensä Summa automobi- liler Total	Moottori- pyörät Motor cycles	Rekisteriin merkityt uudet ajoneuvot Registrerade nya motorfordon Registered new motor vehicles						
	Yhteensä Summa Total	ammatt. yrkesm. profes- sional	Yhteensä Summa Total	ammatt. yrkesm. profes- sional							Henk. autot Person- bilar Cars	Kuorm. autot Last- bilar Lorries	Paketti- autot Paket- bilar Vans	Linja- autot Bussar Buses	Autoja yht. <sup>3)</sup> Summa automobi- liler <sup>3)</sup> Total <sup>3)</sup>	Moott. pyörät Motor- cycles	
																	Yhteensä Summa Total
1949 ....	23 167	..	25 932	..	2 803	2 948	253	1 090	56 193	7 863	..	..	..	..	..	..	..
1950 ....	26 814	..	26 512	..	3 299	3 305	234	1 092	61 256	9 759	..	..	..	..	..	..	..
1951 ....	36 231	5 759	29 828	14 038	5 394	3 408	195	1 150	76 206	13 463	..	..	..	..	..	..	..
1952 ....	52 619	7 417	35 006	16 917	8 208	3 933	191	1 295	101 252	23 853	..	..	..	..	..	..	..
1953 ....	59 216	7 608	34 412	16 541	9 257	3 951	148	1 286	108 270	40 814	7 695	2 817	1 194	305	12 152	12 750	..
1954 ....	70 795	8 016	34 336	16 749	9 958	4 061	128	1 409	120 687	49 288	11 500	2 163	1 391	290	15 480	9 327	..
1954 II	60 088	7 625	34 360	16 713	9 257	3 922	120	1 305	109 052	40 748	778	433	120	20	1 369	157	..
III	60 925	7 688	34 450	16 730	9 330	3 926	121	1 336	110 088	41 055	789	233	140	17	1 199	380	..
IV	61 870	7 686	34 490	16 772	9 357	3 939	120	1 338	111 114	41 707	904	170	90	27	1 192	719	..
V	63 032	7 735	34 553	16 835	9 422	3 956	121	1 349	112 433	42 765	1 122	197	124	30	1 484	1 124	..
VI	64 087	7 728	34 545	16 846	9 473	3 965	121	1 357	113 548	44 170	1 025	156	111	23	1 322	1 475	..
VII	65 587	7 762	34 586	16 883	9 583	3 997	123	1 371	115 247	46 141	1 458	229	166	48	1 920	2 006	..
VIII	66 667	7 771	34 525	16 843	9 651	4 008	126	1 380	116 357	46 920	1 042	117	123	29	1 326	836	..
IX	67 903	7 779	34 469	16 809	9 720	4 016	126	1 384	117 618	47 767	1 196	115	127	19	1 465	906	..
X	69 279	7 846	34 435	16 793	9 824	4 035	127	1 395	119 095	48 653	1 366	156	161	34	1 727	942	..
XI	69 854	7 911	34 519	16 891	9 908	4 048	128	1 408	119 865	49 063	1 207	194	142	21	1 581	481	..
XII	70 795	8 016	34 336	16 749	9 958	4 061	128	1 409	120 687	49 288	423	94	58	16	597	223	..
*1955 I	71 222	8 048	34 329	16 734	10 011	4 074	128	1 416	121 180	49 414	526	147	66	29	778	179	..
II	71 980	8 141	34 588	16 865	10 125	4 096	127	1 425	122 341	49 749	777	292	111	24	1 213	319	..

<sup>1)</sup> Tähän sisältyvät myös apukoneilla varustetut purjealukset. — Häiri ingå även segelfartyg med hjälpmaskin. — Including sailing vessels with an auxiliary motor.

<sup>2)</sup> Autorekisterien mukaan. — Enligt automobilregistren. — According to register of cars.

<sup>3)</sup> Näihin lukuihin sisältyvät myös seka- ja erikoisautot. — Dessa siffror innehålla även kombinerade bussar och lastbilar samt specialbilar. — Those figures contain even combined buses and lorries and also special cars.

## 14. Valtionrautatiet — Statsjärnvägarna — State railways

Vuosi ja kuukausi År och månad Year and month	Kuljetettu tavaramäärä Befordrat gods Freight carried		Varsinaiset matkustajat Egentliga resande Passengers carried	Tulot henkilöliikenteestä Inkomster av persontrafiken Receipts from passenger traffic	Tulot tavari- liikenteestä Inkomster av godstrafiken Receipts from freight traffic	Tulot kaikkiaan Summa inkomster Total receipts	Varsinaiset menot Egentliga utgifter Expenditure proper	Ylijäämä (+) tai vajaus (—) Överskott (+) eller underskott (—) Net surplus (+) or deficit (—)
	1 000 t	1 000 000 t-km	1 000	Milj. mk — Million markkas				
1938 .....	13 733	2 263	23 714	302	755	1 113	923	+ 190
1949 .....	13 926	3 004	43 528	3 381	8 138	12 143	13 079	— 936
1950 .....	15 803	3 450	45 234	3 528	8 803	13 200	15 708	— 2 508
1951 .....	19 461	4 429	42 607	4 710	14 968	21 236	20 505	+ 731
1952 .....	17 201	3 947	36 648	5 130	17 402	25 099	24 002	+ 1 097
1953 .....	15 580	3 672	34 073	4 949	15 665	22 617	23 025	— 408
1954 .....	17 916	3 846	35 098	5 107	16 786	23 852	22 550	+ 1 302
1953 VIII .....	1 287	304	2 804	525	1 307	1 947	1 810	+ 137
IX .....	1 401	328	3 640	313	1 386	1 806	1 868	— 62
X .....	1 480	333	2 652	340	1 419	1 878	1 823	+ 55
XI .....	1 440	305	2 540	317	1 310	1 732	1 793	— 61
XII .....	1 288	282	2 654	450	1 246	2 425	2 332	+ 93
1954 I .....	1 293	286	4 030	333	1 217	1 646	1 510	+ 136
II .....	1 333	338	2 451	301	1 316	1 706	1 868	— 162
III .....	1 492	399	2 611	344	1 559	1 996	1 759	+ 237
IV .....	1 386	304	2 683	437	1 376	1 925	1 753	+ 172
V .....	1 470	294	2 691	371	1 415	1 896	2 043	— 147
VI .....	1 548	299	2 817	604	1 389	2 112	1 919	+ 193
VII .....	1 581	321	2 739	662	1 448	2 245	1 745	+ 500
VIII .....	1 497	310	2 943	537	1 366	2 051	1 753	+ 298
IX .....	1 589	318	3 682	347	1 447	2 160	1 847	+ 313
X .....	1 645	338	2 741	336	1 518	1 990	1 866	+ 124
XI .....	1 613	326	2 742	337	1 473	1 952	2 024	— 72
XII .....	1 469	313	2 968	498	1 262	2 173	2 463	— 290
1955 I .....	1 402	320						

## 15. Posti- ja lennätinlaitos — Post- och telegrafverket — Postal, telegraphic and telephone services

Vuosi ja kuukausi År och månad Year and month	Postitulot Post- inkomster Postal revenue	Puhelin- tulot Telefon- inkomster Revenue from telephone service	Lennätin- tulot Telegraf- inkomster Income from telegraphic service	Muita tuloja Övriga inkomster Other income	Yhteensä Summa Total income	Kaukopuhelut Fjärrsamtal Trunk calls		Sähkösanomat Telegram Telegrams	
						kotimaassa (3 min. jaks.) inrikes (3 min. period.) <sup>1)</sup>	ulkomaille (minuuteissa) till utlandet (i minuter) <sup>2)</sup>	kotimaassa inrikes within Finland	ulkomaille till utlandet abroad
Milj. mk — Million markkas						1 000			
1938 .....	199.3	85.6	16.2	3.2	304.3	27 418	558	276	309
1948 .....	2 646.5	1 400.6	172.1	48.2	4 267.4	47 243	1 338	746	349
1949 .....	2 969.0	1 461.3	199.5	26.9	4 656.7	49 809	1 325	660	370
1950 .....	3 560.3	1 890.9	234.8	35.3	5 721.3	53 974	1 361	652	397
1951 .....	4 229.0	2 392.4	304.8	748.0	7 674.2	58 056	1 500	667	473
1952 .....	5 124.9	2 798.7	370.5	1 174.8	9 468.9	59 637	1 457	677	458
1953 .....	5 235.2	2 894.1	336.2	1 198.7	9 662.2	63 125	1 472	657	403
1954 .....	6 381.7	3 204.9	388.3	96.6	10 071.5	68 235	1 661	691	457
1953 VII .....	388.1	272.7	26.2	96.9	783.9	4 993	117	55	35
VIII .....	380.3	240.8	27.4	96.8	745.3	5 152	123	59	35
IX .....	414.9	161.0	32.1	97.2	705.2	5 366	126	57	37
X .....	433.2	327.3	30.0	98.5	889.0	5 609	130	54	38
XI .....	436.5	205.1	31.4	101.9	774.9	5 490	135	53	37
XII .....	817.6	246.1	26.7	114.9	1 205.3	5 545	136	63	39
1954 I .....	309.5	282.3	36.3	4.5	632.6	5 396	123	51	32
II .....	653.0	235.5	30.3	4.0	922.8	5 256	135	47	31
III .....	513.8	222.3	24.0	5.2	765.3	5 898	140	53	35
IV .....	529.3	333.9	32.8	8.0	904.0	5 698	131	54	35
V .....	479.5	224.1	31.5	10.4	745.5	5 980	140	66	37
VI .....	495.6	246.3	27.0	5.2	774.1	5 427	134	63	38
VII .....	493.5	298.6	36.2	9.7	838.0	5 247	128	60	39
VIII .....	476.7	246.4	33.1	4.4	760.6	5 534	133	58	39
IX .....	509.6	243.2	36.0	9.8	798.6	5 797	138	59	43
X .....	526.5	349.5	34.7	9.1	919.8	5 984	147	58	42
XI .....	546.2	252.4	32.3	5.9	836.8	6 118	153	57	43
XII .....	848.5	270.4	34.1	20.4	1 173.4	5 950	159	65	43

1) Within Finland (3-minute periods). — 2) Abroad (minutes).

16. Tuonnin ja viennin arvo — Värdet av importen och exporten — Value of imports and exports

Vuosi ja kuukausi År och månad Year and month	Tuonti; milj. mk — Import; milj. mk Imports million markkas					Vienti; milj. mk — Export; milj. mk Exports million markkas					Viennin (+) tai tuonnin (—) enemmitys Överskott av exporten (+) eller importen (—) — *)
	Raaka-aineet Råvaror Raw materials	Koneet Maskiner Machines	Ravinto- ja nautinto-aineet Födo- o. njutnings-ämnen — *)	Muut kulutustavarat Andra konsumtionsvaror — *)	Yhteensä Summa Total	Eläimistä saadut ruokata- v. Anima- liska livs- medel — *)	Puutava- rat ja puuteok- set Trävirke och trä- arbe- ten — *)	Paperi- teollisuus- tuotteet Pappers- industri- alster — *)	Muut tavarat Övriga varor Other goods	Yhteensä Summa Total	
1938	3 571	1 923	1 200	1 913	8 607	699	3 360	3 458	881	8 398	— 209
1949	30 248	15 191	9 370	11 469	66 278	1 590	31 046	26 713	6 257	65 606	— 672
1950	38 214	19 218	16 786	14 930	89 148	1 952	35 585	35 062	8 880	81 479	— 7 669
1951	75 568	32 358	24 402	23 136	155 464	2 026	73 407	99 108	12 342	186 883	+ 31 419
1952	75 493	49 006	32 600	25 087	182 186	2 927	70 312	66 385	17 205	156 829	+ 25 357
1953	48 898	31 760	26 791	14 411	121 860	2 215	53 085	48 785	27 470	131 555	+ 9 695
1954	67 103	39 412	27 082	18 540	152 137	3 859	62 191	62 789	27 779	156 618	+ 4 481
1954 I	5 231	2 288	1 987	1 269	10 775	82	2 900	4 158	2 079	9 219	— 1 556
II	3 937	3 089	1 642	1 093	9 761	284	2 470	3 891	1 350	7 995	— 1 766
III	4 456	2 664	2 090	1 488	10 698	498	2 305	4 886	1 638	9 327	— 1 371
IV	4 849	2 865	1 828	1 678	11 220	431	2 881	5 448	1 644	10 404	— 816
V	4 864	3 023	2 486	1 458	11 831	317	4 254	5 420	2 440	12 431	+ 600
VI	4 951	3 268	2 252	1 403	11 874	238	6 416	5 290	2 613	14 557	+ 2 683
VII	5 421	3 024	2 720	1 558	12 723	338	8 794	5 334	1 979	16 445	+ 3 722
VIII	5 599	3 316	1 703	1 414	12 032	343	7 564	4 840	2 041	14 788	+ 2 756
IX	6 764	3 610	2 340	1 608	14 322	286	7 112	5 501	2 956	15 855	+ 1 533
X	6 931	3 571	1 931	1 634	14 067	323	6 571	6 121	2 777	15 792	+ 1 725
XI	5 878	4 200	2 624	1 803	14 505	429	6 045	5 567	3 886	15 927	+ 1 422
XII	8 222	4 494	3 479	2 134	18 329	290	4 879	6 333	2 376	13 878	— 4 451
1955 I	5 235	1 964	2 172	1 434	10 805	245	3 133	4 779	3 326	11 483	+ 678
II	5 226	2 711	2 453	1 572	11 962	279	2 997	6 288	1 362	10 926	— 1 036

17. Tuonnin ja viennin volyymi-indeksi<sup>1)</sup> — Volymindex för importen och exporten<sup>1)</sup>  
Volume index for imports and exports

Vuosi ja kuukausi År och månad Year and month	Tuonti — Import — Imports										Vienti — Export — Exports		
	Eläimistä saadut ruokata- v. Anima- liska livs- medel — *) 78 %	Vilja ja viljatuot- teet Spannmål och spannmålspro- dukter — *) 99 %	Kehruu- aineet Spånads- ämnen Textile raw materials 94 %	Kehruu- tuotteet Spånads- varor Textile products 50 %	Rauta- tavarat Järn- varor Iron ware 35 %	Raaka- aineet Råvaror Raw materials 69 %	Koneet yms. Maskiner o. d. Machines 49 %	Ravinto- ja nautinto- aineet Födo- o. njutnings- ämnen — *) 91 %	Muut kulutus- tavarat Andra konsum- tions- varor — *) 35 %	Yleis- indeksi Total- index Total index 62 %	Puu- tavarat Trävaror Wood 91 %	Paperi- teoll. tuotteet. Pappers- industri- alster — *) 87 %	Yleis- indeksi Total- index Total index 84 %
1949	451	87	123	142	153	111	135	105	100	112	77	91	80
1950	415	114	114	165	128	116	139	128	109	120	80	104	88
1951	316	172	133	186	170	146	206	127	133	151	110	116	110
1952	352	234	138	225	201	159	311	196	164	187	96	97	97
1953	358	181	111	128	98	120	196	168	97	137	81	113	102
1954	159	136	162	178	205	184	222	168	127	177	93	133	118
1954 I	304	84	255	147	226	226	243	160	109	187	149	124	135
II	246	119	210	138	236	219	256	162	112	190	172	129	144
III	235	121	216	129	236	205	217	167	115	179	178	132	149
IV	204	123	210	133	238	203	203	161	121	176	167	136	151
V	194	117	198	141	199	192	189	157	118	169	141	140	147
VI	188	110	191	153	183	185	195	152	117	166	112	140	136
VII	178	112	192	157	171	180	197	153	117	165	100	140	127
VIII	154	112	193	161	173	180	206	149	117	166	92	136	119
IX	124	109	179	160	181	184	208	151	118	169	93	135	119
X	120	98	168	162	186	183	209	146	117	168	93	134	118
XI	146	107	167	169	188	179	217	152	121	170	94	133	119
XII	159	136	162	178	205	184	222	168	127	177	93	133	118
1955 I	839	236	76	189	202	252	159	180	133	194	149	131	157
II	1 292	290	115	206	275	276	195	216	158	222	181	164	175

Muist. Kuukausi-indeksiluvuissa on otettu huomioon tavaravaihto vuoden alusta kunkin kuukauden loppuun saakka. Tuonnissa on käytetty cif- ja viennissä fob-hintoja. Prosenttiluvut tavararyhmien nimitysten jäljessä ilmoittavat kuinka suuri osa kuhunkin ryhmään kuuluvista tavaroista — v:n 1935 arvojen mukaan — on indeksiä laskettaessa otettu huomioon.

Anm. Månadsindextalen basera sig på varubytet från årets början till slutet av resp. månad. För importen har använts cif-pris, för exporten fob-pris. — Procentalen efter varornas namn ange resp. indextals omfattning, i det att de — på basen av 1935 års värden — uttrycka, huru stor del av varje grupp, som medtagits i indexberäkningen.

N. B. The monthly indices cover the exchange of goods from 1 January to the end of the month in question. Imports are given at cif prices, exports at fob prices. The percentage figure given under the column headings for the various groups of goods indicates the amount of the goods of the group — according to 1935 values — that is considered in the calculation of the indices.

<sup>1)</sup> 1935 = 100. Ulkomaankauppatilaston mukaan. — Enligt utrikeshandelsstatistiken.  
\*) Food, beverages and tobacco. — \*) Other consumers' goods. — \*) Foodstuffs of animal origin. — \*) Timber and wood products. — \*) Paper industry products. — \*) Export surplus (+) or import surplus (—). — \*) Cereals and cereal products.

## 18. Tärkeimpien tavarain tuonti — Importen av de viktigaste varorna — Imports of certain commodities

Vuosi ja kuukausi År och månad Year and month	Silli, suolattu Sill, saltad Herring, salted	Kahvi, paah- tamaton Kaffe, orostat Coffee, not roasted	Vehnä, jauha- maton Vete, omalet Wheat, not milled	Ruis, jauha- maton Råg, omalen Rye, not milled	Riisi ja riisi- suurimot Ris och risgryn Rice and rice groat	Perunajauho Potatismjöl Potato secula	Sianihra (lard) Svinister (lard) Lard	Sokeri Socker Sugar
	Tonnia — Ton — Tons							
1938 .....	436	26 222	49 605	26 020	15 955	2 561	63	117 562
1949 .....	7 801	11 328	151 621	6 000	5 996	1 455	1 088	90 403
1950 .....	4 892	14 919	203 244	34 500	1 784	2 865	1 367	110 898
1951 .....	4 467	14 771	214 495	102 959	7 127	6 254	66	107 198
1952 .....	3 265	21 791	315 948	127 176	9 929	2 980	139	120 514
1953 .....	4 492	23 017	249 163	106 369	6 840	322	647	123 135
1954 .....	4 283	27 956	210 650	71 140	18 130	6 401	91	102 395
1953 X .....	507	920	5 975	5 797	2	10	0	11 391
XI .....	426	2 501	6 952	5 783	2	—	—	5 995
XII .....	786	2 881	11 260	4 065	2 031	6	—	9 568
1954 I .....	789	2 083	9 376	—	1 482	60	—	4 206
II .....	61	1 250	20 531	—	42	77	—	3 996
III .....	6	2 980	21 393	50	0	—	5	6 621
IV .....	5	1 867	13 317	1 436	0	594	19	7 540
V .....	22	2 448	12 539	12 609	772	1 030	17	15 091
VI .....	15	1 942	11 540	5 151	6 540	79	11	10 409
VII .....	24	2 807	21 274	1 019	2 630	1 051	18	16 550
VIII .....	13	1 709	3 804	15 015	483	170	16	11 602
IX .....	12	2 969	6 611	12 186	0	208	5	14 036
X .....	151	2 485	3 298	5 422	1 030	74	—	7 360
XI .....	1 562	2 455	32 565	11 208	1 849	2 321	—	2 012
XII .....	1 623	2 961	54 402	7 044	3 302	737	—	2 972
1955 I .....	145	1 849	25 451	—	4 889	2 056	—	9 254
II .....	85	1 167	38 997	—	200	775	—	10 949

Vuosi ja kuukausi År och månad Year and month	Öljykakut, Öljykakkujau- hot ja -rouheet Oljekakor, oljekaksmjöl och -kross 1)	Tupakka, valmistamaton Tobak, oarbetad Raw tobacco	Keittosuola Koksalt Common salt	Rikki Svavel Sulphur	Kivihiili Stenkol Coal	Koksi Koks Coke	Bentsiini Bensin Motor spirits	Moottoripetroll ja paloöljy Motorpetroleum och fotogen Motor petro- leum and kerosene
	Tonnia — Ton — Tons							
1938 .....	58 758	3 972	117 263	55 187	1 528 548	248 045	136 654	64 726
1949 .....	67 656	2 129	66 880	19 574	944 788	250 526	216 498	37 300
1950 .....	41 867	4 270	96 589	22 638	1 458 309	469 053	243 602	67 401
1951 .....	75 465	4 613	106 273	36 513	1 991 357	345 235	266 106	53 137
1952 .....	96 966	4 872	91 029	27 652	2 241 499	346 840	284 265	63 615
1953 .....	47 691	4 732	93 681	20 745	1 701 886	201 209	303 627	71 604
1954 .....	51 959	5 121	126 537	42 795	1 696 944	479 734	339 557	70 028
1953 X .....	956	395	9 586	2 641	228 082	14 282	22 907	8 467
XI .....	1 942	439	15 534	2 766	231 558	11 040	21 638	4 696
XII .....	2 878	362	10 503	1 768	160 983	11 543	28 690	5 511
1954 I .....	5 781	402	9 495	9 086	156 345	29 187	23 447	3 481
II .....	4 560	464	6 414	3	66 259	27 925	25 760	4 012
III .....	782	492	474	1 431	50 730	28 247	25 419	2 916
IV .....	1 407	470	3 622	—	44 890	27 848	22 585	4 113
V .....	3 715	402	7 613	3 448	104 166	21 514	25 333	8 380
VI .....	5 009	332	22 632	5 580	130 789	12 415	31 661	6 821
VII .....	4 409	381	20 048	2 515	142 818	20 802	20 089	4 034
VIII .....	3 064	475	9 678	1 673	159 648	53 602	38 031	5 767
IX .....	6 781	475	6 770	5 077	129 046	43 458	36 074	9 323
X .....	3 024	456	11 757	2 747	299 720	58 956	34 313	9 621
XI .....	1 597	461	9 424	3 830	188 933	74 054	25 731	6 789
XII .....	11 830	311	18 610	7 405	223 600	81 726	31 114	4 771
1955 I .....	7 169	453	10 685	5 348	212 371	66 284	17 304	3 456
II .....	13 035	413	3 300	1 674	133 426	73 478	25 824	4 022

1) Oil cake, oil cake meal and grits.

18. Tärkeimpien tavarain tuonti (jatk.) — Importen av de viktigaste varorna (forts.) — (cont.)

Vuosi ja kuukausi År och månad Year and month	Typpi-lannoitteet Kvävegödningsmedel Nitrogen fertilizers	Fosfaatti-lannoitteet Fosfatgödningsmedel Phosphated fertilizers	Kali-lannoitteet Kaligödningsmedel Potash fertilizers	Nautaeläinten vuodat, tuoreet tai suolatut Hudar av nötkreatur, färsk eller saltade <sup>1)</sup>	Raaka kautsu ja kautsujätteet Rå kautschuk o. kautschukavfall — <sup>2)</sup>	Laatat, levyt ja pasta vulkanisoimattomasta kautsusta—Plattor, skivor o. pasta av ovulkaniserad kautschuk <sup>3)</sup>	Autorenkaat Automobil-ringar Automobile tyres and tubes	Villa Ull Wool	Villa- ja karva-kankaat Tyger av ull och av djurhår Woven wool and hair fabrics	
	Tonnia — Ton — Tons									
1938	51 987	97 959	40 985	5 981	2 839	2 891	838	2 655		
1949	51 228	244 649	93 467	6 858	1 732	3 021	995	4 948	1 283	
1950	72 863	211 756	55 883	5 780	2 334	2 207	1 231	6 265	1 191	
1951	99 469	357 498	73 324	7 073	876	6 602	3 177	4 800	1 019	
1952	133 042	295 955	100 440	3 414	681	2 850	1 548	4 259	1 199	
1953	84 502	167 069	91 315	4 245	1 075	3 880	822	4 278	525	
1954	101 464	253 632	88 590	4 514	1 545	5 870	2 617	5 245	880	
1953	X	8 226	31 174	16 743	42	114	278	103	458	73
	XI	4 048	22 465	12 203	335	118	527	71	298	66
	XII	3 401	25 600	5 318	1 161	97	256	69	409	65
1954	I	4 697	18 720	7 607	180	41	198	69	330	63
	II	7 814	23 795	600	296	29	51	69	344	54
	III	1 322	24 758	—	183	86	1 627	76	303	59
	IV	18 296	24 116	10 900	164	91	630	219	606	60
	V	11 750	17 608	11 930	757	71	49	97	550	48
	VI	7 640	10 478	10 099	804	137	99	126	480	57
	VII	6 750	27 394	6 788	215	107	884	204	271	69
	VIII	5 060	20 284	8 329	325	182	175	263	455	83
	IX	11 672	28 497	11 674	418	228	124	509	471	81
	X	10 728	18 472	9 054	453	271	554	246	563	85
	XI	8 857	22 655	6 832	413	140	1 095	316	526	105
	XII	6 878	16 855	4 777	306	162	384	423	346	116
1955	I	5 275	19 236	7 996	629	206	1 338	219	296	83
	II	4 331	14 338	4 333	1 274	73	34	225	417	107

Vuosi ja kuukausi År och månad Year and month	Puuvilla Bomull Cotton	Puuvilla-kankaat Tyger av bomull Woven cotton fabrics	Tiilet, tulenkestävät Tegel, eldfasta Fireproof bricks	Takkirauta Tackjärn Pig-iron	Tankorauta ja teräs Stångjärn och stål Iron and steel bars	Rauta- ja teräslevy Järn- och stålplåt Sheet iron and steel	Generaattorit, moottorit yms. sähkökoneet Generatorer, motorer o. a. d. elekt. maskiner Generators, motors and other electric machines	Autot ja niiden alustat Automobiler och underreden till dem Automobiles and automobile chassis	
	Tonnia — Ton — Tons								Kpl. - St. - No.
1938	14 104	3 466	25 681	29 007	..	52 440	3 209	8 019	
1949	12 340	2 775	30 743	23 499	84 171	77 185	4 629	4 899	
1950	8 546	3 952	18 269	7 913	75 575	82 031	4 657	5 332	
1951	12 943	4 276	17 614	7 518	127 180	116 227	4 130	18 699	
1952	14 270	7 255	18 887	21 475	132 896	124 546	4 191	26 448	
1953	10 237	2 739	11 325	6 446	40 105	79 356	4 111	10 365	
1954	19 305	2 577	10 484	50 403	95 040	157 848	4 957	14 558	
1953	X	—	228	1 534	150	2 768	5 655	400	894
	XI	371	211	966	1 858	4 083	8 905	255	761
	XII	1 607	251	887	3 424	4 189	11 890	500	1 940
1954	I	4 405	222	585	2 018	4 517	8 178	144	1 011
	II	732	155	1 019	1 451	3 319	6 450	848	1 121
	III	2 595	217	666	3 436	5 906	6 839	287	635
	IV	980	262	831	4 594	7 657	13 889	231	1 686
	V	762	211	758	3 623	9 674	8 845	397	676
	VI	393	186	661	5 123	7 656	11 452	640	855
	VII	2 614	186	493	8 086	9 169	10 924	163	2 100
	VIII	1 939	186	339	5 870	8 978	14 054	382	1 278
	IX	0	186	584	1 699	10 342	14 107	480	2 046
	X	414	202	1 117	1 712	8 322	21 137	536	1 477
	XI	1 469	230	1 293	3 765	6 176	19 436	535	758
	XII	3 002	334	2 138	9 026	13 324	22 537	314	915
1955	I	505	189	416	677	4 166	9 672	153	820
	II	609	233	748	285	6 252	9 686	527	1 000

<sup>1)</sup> Uncured or salted neat hides — <sup>2)</sup> Raw rubber and rubber waste — <sup>3)</sup> Plates, sheets and pastes of non-vulcanized rubber.

## 19. Tärkeimpien tavarain vienti — Exporten av de viktigaste varorna — Exports of certain commodities

Vuosi ja kuukausi År och månad Year and month	Sianliha ja silava Svinkött och fläsk Pork and lard	Juusto Ost Cheese	Malmi <sup>1)</sup> Malm <sup>1)</sup> Ores <sup>1)</sup>	Tulitikut Tändstickor Matches	Pyöreä puutavara — Rundvirke — Round wood			Vaneri Faner Plywood and veneers	Sahattu puutavara Sågade trävaror Sawn lumber
	Tonnia — Ton — Tons				Yhteensä Summa Total	Paperipuu Pappersved Pulpwood	Kaivospökyt Gruvstolpar Pitprops		
1938	2 720	6 771	22 293	1 893	2 783 907	891 895	1 624 805	221 934	861 464
1949	4 684	4 112	40 459	1 592	2 250 657	845 878	1 133 956	208 161	607 287
1950	628	7 841	6 818	2 481	3 265 708	1 882 293	880 040	195 339	682 540
1951	532	7 973	8 371	1 398	5 304 698	3 477 759	1 121 918	279 231	875 003
1952	—	9 522	7 000	1 268	5 112 003	2 631 099	1 653 143	221 850	611 180
1953	—	10 800	84 970	1 178	2 387 881	1 431 398	587 652	216 056	688 179
1954	5 959	11 299	251 692	1 064	3 620 375	2 146 296	966 409	297 923	733 390
1953 X	—	1 192	20 070	135	262 441	174 081	71 518	22 487	56 093
XI	—	1 169	15 758	125	208 903	126 193	72 436	18 911	63 486
XII	—	1 434	13 870	116	186 683	117 706	56 931	25 371	54 502
1954 I	—	345	8 873	111	116 430	84 200	24 558	15 782	38 728
II	45	1 077	458	82	60 127	48 099	5 052	17 532	21 148
III	557	1 628	5	199	74 121	52 684	11 675	25 497	11 795
IV	601	1 143	1 517	73	126 492	67 977	47 285	27 013	20 961
V	472	1 027	17 128	114	276 483	177 334	47 613	29 995	35 741
VI	403	509	7 315	70	466 767	266 881	147 175	24 688	78 067
VII	105	1 010	21 565	67	623 264	342 103	137 588	25 791	113 235
VIII	226	986	39 168	47	558 434	333 694	138 017	14 715	102 461
IX	724	690	52 112	18	467 672	264 525	146 225	29 871	88 716
X	788	845	63 532	86	396 980	230 307	127 450	21 261	85 016
XI	1 148	1 352	25 902	122	273 739	169 364	81 746	29 703	76 688
XII	890	687	14 117	75	179 866	109 128	52 025	36 075	60 834
1955 I	257	948	4 665	95	133 821	84 059	45 531	26 176	37 943
II	348	1 009	2 925	127	116 680	73 136	33 718	31 676	28 997

Vuosi ja kuukausi År och månad Year and month	Ovet Dörrar Doors	Lankarullat Trådrullar Spools	Puutalot ja -parakit Trähus och -baracker Prefabricated houses and barracks	Puuhioke <sup>1)</sup> Slipmassa <sup>2)</sup> Mechanical wood pulp <sup>3)</sup>	Sulfiittiselluloosa <sup>4)</sup> Sulfitcellulosa <sup>5)</sup> Chemical wood pulp, sulphite <sup>6)</sup>	Sulfaattiselluloosa <sup>7)</sup> Sulfatcellulosa <sup>8)</sup> Chemical wood pulp sulphate <sup>9)</sup>	Pahvi ja kartonki Papp och kartong Paperboard and fibreboard	Sanomalehtipaperi Tidningspapper Newsprint paper	Painopaperi, muu Tryckpapper, annat Printing paper other qualities
	Tonnia — Ton — Tons								
1938	630	4 954	—	224 557	669 704	351 709	100 739	357 930	8 345
1949	1 139	2 885	<sup>3)</sup> 180 222	160 336	449 467	310 737	91 445	347 976	38 602
1950	4 231	2 252	<sup>4)</sup> 88 596	177 305	513 340	365 408	138 871	378 751	53 272
1951	3 552	3 436	<sup>5)</sup> 184 172	209 738	593 718	387 824	164 763	382 444	81 612
1952	2 862	1 167	<sup>6)</sup> 185 341	143 443	476 502	245 423	109 201	392 442	71 222
1953	2 232	1 143	<sup>7)</sup> 164 613	203 532	464 124	322 923	120 701	402 181	85 196
1954	898	1 542	<sup>8)</sup> 139 508	193 177	580 395	374 992	160 642	391 750	93 191
1953 X	97	131	21 804	18 656	42 922	27 802	10 846	36 762	9 510
XI	120	95	14 718	20 739	36 351	26 153	11 489	32 222	7 045
XII	205	115	14 617	16 177	45 524	30 244	12 412	34 618	9 364
1954 I	142	81	7 411	16 843	36 898	24 091	11 230	33 686	7 406
II	139	125	17 024	12 277	37 106	19 313	10 236	28 520	6 433
III	66	151	17 022	14 696	44 431	26 761	13 712	32 169	7 086
IV	17	172	13 155	11 639	49 246	32 780	16 345	36 115	8 616
V	94	104	16 715	25 425	47 679	37 073	12 660	34 043	7 524
VI	38	156	12 759	20 297	55 658	35 071	12 087	28 360	7 024
VII	38	179	9 235	17 857	47 789	32 020	13 329	30 559	8 120
VIII	29	38	6 554	10 381	45 106	26 100	10 557	33 373	5 699
IX	89	158	9 386	17 056	48 440	34 194	13 327	33 708	8 981
X	124	138	11 502	13 604	55 248	29 650	15 822	40 419	10 864
XI	35	160	12 198	17 068	53 070	38 821	14 899	24 192	7 129
XII	86	80	6 547	16 034	59 724	39 118	16 438	36 606	8 309
1955 I	28	124	545	16 444	40 900	32 219	11 634	32 494	7 525
II	65	158	1 590	11 731	63 265	35 728	17 190	34 380	10 667

<sup>1)</sup> Kuparimalmia lukuunottamatta. — Förutom kopparmalm. — Excluding copper ore.

<sup>2)</sup> Kuivaa painoa. — Torr vikt. — Dry weight.

<sup>3)</sup> 12 323 kpl. — st. — No. = 990 333 m<sup>2</sup>, square metres.

<sup>4)</sup> 7 434 kpl. — st. — No. = 477 211 m<sup>2</sup>, , ,

<sup>5)</sup> 15 642 kpl. — st. — No. = 1038 416 m<sup>2</sup>, , ,

<sup>6)</sup> 15 851 kpl. — st. — No. = 1048 593 m<sup>2</sup>, , ,

<sup>7)</sup> 897 086 m<sup>2</sup>, square metres.

<sup>8)</sup> 787 504 m<sup>2</sup>, ,

## 19. Tärkeimpien tavarain vienti (jatk.) — Exporten av de viktigaste varorna (forts.) — (cont.)

Vuosi ja kuukausi År och månad Year and month	Käärepaperi — Omslags-papper — Wrapping paper		Tapetti-paperi Tapet-papper Wall paper	Paperi, muu Papper, annat Other papers	Pahvi- ja paperiteokset Arbeten av papp o. papper Cardboard and paper products	Asbesti Asbest Asbestos	Keraamiset talousesineet Keramiska hushållsföremål Household ceramics	Takkirauta ja ferrolejeeringit Tackjärn och ferrolegeringar Pigiron and ferro alloys	Kupari, valmistamaton sekä romu Koppar, oarb. samt skrot Crude and scrap copper
	Yhteensä Summa Total	Voimapaperi Kraftpapper Kraft paper							
Tonnia — Ton — Tons									
1938 .....	58 929	17 132	508	37 868	640	2 313	..	15 182	13 359
1949 .....	60 451	33 941	3 062	4 587	4 113	1 827	1 952	13 843	3 502
1950 .....	67 971	36 949	2 444	3 892	4 794	2 301	2 280	22 896	4 325
1951 .....	131 175	97 744	4 292	5 652	7 110	2 927	2 158	13 932	4 271
1952 .....	97 213	68 977	1 692	6 519	4 880	2 490	1 136	7 170	1 725
1953 .....	177 151	140 324	4 546	7 519	6 364	3 016	884	3 074	2 411
1954 .....	247 948	200 812	5 504	12 447	16 953	3 941	794	1 047	1 443
1953 X ..	19 827	14 750	789	838	1 105	174	64	—	243
XI ..	18 543	14 849	464	575	1 114	700	89	335	263
XII ..	18 835	15 235	615	679	914	372	89	—	208
1954 I ..	14 389	10 648	234	531	594	248	24	—	125
II ..	15 079	11 802	177	884	1 244	175	61	—	50
III ..	18 176	13 844	418	1 392	1 427	212	72	420	262
IV ..	20 887	17 350	513	922	1 762	496	51	—	50
V ..	20 427	16 739	393	994	1 365	276	68	24	238
VI ..	19 793	16 606	367	828	1 162	283	54	395	75
VII ..	22 644	17 740	364	993	1 652	346	71	90	—
VIII ..	20 792	17 790	289	750	1 544	141	39	98	—
IX ..	20 645	16 612	436	993	1 395	218	60	—	255
X ..	25 635	20 996	1 129	1 126	1 373	591	122	—	26
XI ..	22 727	18 500	575	1 441	1 819	448	105	—	255
XII ..	26 754	22 185	609	1 593	1 616	507	67	20	107
1955 I ..	15 784	12 677	456	808	723	130	26	6	0
II ..	22 355	18 356	256	898	684	241	54	86	100

20. Tukku-liikkeiden kotimainen myynti<sup>1)</sup>  
Partiaffärernas inrikes försäljning<sup>1)</sup>  
Domestic wholesale sales<sup>1)</sup>

Kuukausi Månad Month	1952	1953	1954	1955
	Milj. mk — Million markkas			
I .....	17 974	15 944	16 206	18 234
II .....	19 886	16 998	17 949	
III .....	20 304	19 134	21 288	
IV .....	21 092	19 966	22 604	
V .....	22 994	20 502	23 228	
VI .....	19 702	20 893	21 658	
VII .....	20 980	19 821	21 722	
VIII .....	20 055	22 475	23 587	
IX .....	23 320	24 088	24 258	
X .....	23 018	22 730	22 475	
XI .....	21 355	20 937	24 013	
XII .....	20 551	22 589	24 818	
I—XII	251 231	246 077	263 806	

21. Osuuskauppojen vähittäismyynti<sup>2)</sup>  
Andelsaffärernas minutförsäljning<sup>2)</sup>  
Retail sales of co-operative societies<sup>2)</sup>

Kuukausi Månad Month	1952	1953	*1954	*1955
	Milj. mk — Million markkas			
I .....	8 197	8 038	8 091	8 402
II .....	9 478	8 843	9 135	9 375
III .....	10 010	9 771	10 018	
IV .....	10 627	10 895	11 129	
V .....	12 597	11 980	12 019	
VI .....	10 585	11 220	11 437	
VII .....	10 886	11 011	11 565	
VIII .....	11 174	11 429	11 517	
IX .....	11 205	11 919	11 727	
X .....	11 828	11 963	12 124	
XI .....	11 047	10 821	11 679	
XII .....	13 332	13 931	14 638	
I—XII	130 966	131 821	135 079	

<sup>1)</sup> »Uuden Suomen» mukaan. Liikerytyslaskennan tulosten perusteella käsittävät tiedot v. 1952 n. 50 % maan kaikkien tukku-liikkeiden myynnistä. — Enligt »Uusi Suomi». Enligt företagsräkningens resultat omfattade uppgifterna för år 1952 omkring 50 % av försäljningen från landets samtliga partiaffärer. — According to »Uusi Suomi». According to the results of the General Census of Business Establishments the data for the year 1952 cover about 50 % of the total sales of all wholesalers in the country.

<sup>2)</sup> Liikerytyslaskennan mukaan käsittävät tiedot v. 1952 kolmanneksen koko maan vähittäismyyntistä. — Enligt företagsräkningens resultat omfatta de uppgifterna för år 1952 en tredjedel av försäljningen från landets samtliga minuttaffärer. — According to the results of the General Census of Business Establishments the data for the year 1952 cover one third of the total sales of all retailers in the country.

22. Helsingin Arvopaperipörssi — Helsingfors Fondbörs  
Helsinki Stock Exchange

Vuosi ja kuukausi År och månad Year and month	Myynti — Försäljning — Sales							Osakeindeksi <sup>1)</sup> Aktieindex <sup>1)</sup> Share index 1948 = 100		
	Osakkeet Aktier Shares	Siitä — Därav — Of which			Merkintä oikeudet Täck- nings- rätter Sub- scrip- tion rights	Obli- gaatiot Obliga- tioner Bonds	Yh- teensä Summa Total	Pankit Banker Banks	Teolli- suus In- dusti In- dustry	Yleis- indeksi General index General index
		Teolli- suus Industri	Pankit Banker Banks	Holding Holding company						
	Milj. mk — Million markkas									
1938....	190.9	124.1	59.3		5.8	25.1	221.8	123	43	50
1949....	1 139.7	446.3	138.8	331.5	28.7	448.6	1 617.0	94	94	96
1950....	2 006.2	1 093.0	289.5	590.4	143.2	807.0	2 956.4	134	168	162
1951....	2 090.9	1 166.5	322.5	548.7	93.0	597.0	2 780.9	130	227	210
1952....	1 498.4	910.0	238.1	269.0	113.3	372.3	1 984.0	126	190	180
1953....	1 821.6	1 158.2	360.0	243.2	22.9	289.4	2 133.9	135	213	200
1954....	1 341.5	974.6	253.4	68.8	77.8	149.6	1 568.9	140	251	234
1953 XI	131.6	78.9	31.2	15.7	—	12.1	143.7	144	247	230
XII	124.8	81.2	26.5	11.5	—	10.3	135.1	145	247	231
1954 I	115.9	76.9	28.8	7.7	—	9.3	125.2	148	262	243
II	125.1	89.7	25.8	5.8	—	10.4	135.5	148	253	236
III	162.2	124.1	25.5	7.6	—	11.2	173.4	147	250	234
IV	110.4	83.4	18.7	5.1	14.3	6.2	130.9	140	239	224
V	88.4	64.8	12.4	5.3	42.6	8.1	139.1	133	234	219
VI	100.2	71.2	14.8	7.7	15.8	7.6	123.6	133	232	218
VII	103.5	77.4	18.4	4.6	—	19.4	122.9	137	248	231
VIII	97.2	75.3	14.8	5.5	—	12.8	110.0	141	256	238
IX	113.2	80.7	24.5	5.8	—	9.0	122.2	139	255	237
X	89.4	59.9	21.1	4.5	3.2	8.1	100.7	138	258	239
XI	114.4	84.1	22.5	5.3	1.9	31.9	148.2	139	262	243
XII	121.6	87.1	26.1	3.9	—	15.6	137.2	138	263	243
1955 I	151.5	114.5	29.5	5.0	—	17.5	169.0	141	280	257
II	179.3	139.8	33.4	3.0	15.0	12.8	207.1	145	303	276

23. Protestoidut vekselit ja tratat <sup>2)</sup>  
Protesterade växlar och trattor <sup>2)</sup>  
Protested bills of exchange and drafts

Vuosi ja kuukausi År och månad Year and month	Vekselit Växlar Bills of exchange	Tratat Trattor Drafts	Yhteensä Summa Total
1949....	124 262	41 656	165 918
1950....	75 205	30 293	105 498
1951....	60 277	52 697	112 974
1952....	144 969	136 124	281 093
1953....	126 454	76 878	203 332
*1954....	211 186	70 356	281 542
1953 IX	9 239	4 958	14 197
X	8 994	4 357	13 351
XI	10 981	9 088	20 069
XII	10 873	6 815	17 688
*1954 I	26 878	3 796	30 674
II	14 244	4 428	18 672
III	15 240	9 525	24 765
IV	17 956	7 650	25 606
V	13 972	4 516	18 488
VI	15 867	4 298	20 165
VII	13 489	4 139	17 628
VIII	26 568	5 929	32 497
IX	27 191	5 642	32 833
X	10 357	5 595	15 952
XI	11 840	7 349	19 189
XII	17 584	7 489	25 073
*1955 I	9 039	7 175	16 214

24. Vireillepannut vararikot velallisen ja toimialan mukaan — Anhängiggjorda konkursmål efter gäldenär och näringsgren  
Bankruptcies

Vuosi ja neljännes År och kvartal Year and quarter	Yksityishenkilöt Privatpersoner Private persons					Osakeyhtiöt Aktiebolag Joint stock companies					Muut yhteisöt Andra sammanslutningar Others					Kalk- kiaan Inalles Total
	Maan- vilje- lys Jord- bruk Agri- culture	Kauppa Handel Com- merce	Teolli- suus In- dustri Manu- fact.	Muut Övriga Others	Yh- teensä Summa Total	Maan- vilje- lys Jord- bruk Agri- culture	Kauppa Handel Com- merce	Teolli- suus In- dustri Manu- fact.	Muut Övriga Others	Yh- teensä Summa Total	Maan- vilje- lys Jord- bruk Agri- culture	Kauppa Handel Com- merce	Teolli- suus In- dustri Manu- fact.	Muut Övriga Others	Yh- teensä Summa Total	
1938....	39	190	4	245	478	3	26	12	22	63	—	3	2	1	6	547
1949....	—	1	5	208	214	—	25	90	41	156	—	2	2	5	9	379
1950....	—	3	4	233	240	—	16	109	31	156	—	1	4	5	10	406
1951....	—	1	6	147	154	—	4	46	32	82	—	—	—	3	3	239
1952....	2	35	18	178	233	—	21	133	38	192	—	—	1	3	4	429
1953....	3	111	47	217	378	—	40	136	57	233	—	—	—	1	1	612
1954....	8	190	78	370	646	—	53	197	56	306	—	—	1	2	3	955
1952 IV	1	21	9	36	67	—	13	78	16	107	—	—	—	1	1	175
1953 I	—	29	16	44	89	—	8	38	14	60	—	—	—	1	1	150
II	—	14	5	23	42	—	8	17	6	31	—	—	—	—	—	73
III	—	17	—	34	51	—	6	28	14	48	—	—	—	—	—	99
IV	3	51	26	116	196	—	18	53	23	94	—	—	—	—	—	290
*1954 I	6	84	28	124	242	—	10	68	21	99	—	—	1	—	1	342
II	2	33	13	48	96	—	9	55	8	72	—	—	—	2	2	170
III	—	34	11	74	119	—	9	31	16	56	—	—	—	—	—	175
IV	—	39	26	124	189	—	25	43	11	79	—	—	—	—	—	268

<sup>1)</sup> *Unitaken* mukaan. Kuukauden keskihinnat. — Enligt *Unitas*. Medelpris per månad. — Mean prices of month.

<sup>2)</sup> Kauppalehden protestilistan mukaan. — Enligt protestilistan i Kauppalehti.

25. Osakeyhtiöiden lukumäärät ja osakepääomat sekä niissä tapahtuneet muutokset — Aktiebolagens antal och aktiekapital samt förändringarna i dessa — Number and share capital of joint stock companies

Vuosi ja neljännes År och kvartal Year and quarter	Kiinteistöjen omistus Fastighetsbesittning Real estate		Maatalous Lantushållning Agriculture		Teollisuus Industri Manufacturing		Siitä — Därav — Of which				Liikenne Samfärdsel Transport and communication		Kauppa Handel Commerce		Luotonanto ja vakuutus Kreditväsen o. försäkring Banking and insurance		Yhteensä <sup>1)</sup> Summa <sup>1)</sup> Total <sup>1)</sup>			
	Luku Antal No.	Osakepääoma Aktiekapital Milj.mk Capital Mill. markkas	Luku Antal No.	Osakepääoma Aktiekapital Milj.mk Capital Mill. markkas	Luku Antal No.	Osakepääoma Aktiekapital Milj.mk Capital Mill. markkas	Metalliteollisuus Metallindustri Metals		Puu- ja paperiteollisuus Trä- o. pappersindustri Timber and paper		Luku Antal No.	Osakepääoma Aktiekapital Milj.mk Capital Mill. markkas	Luku Antal No.	Osakepääoma Aktiekapital Milj.mk Capital Mill. markkas	Luku Antal No.	Osakepääoma Aktiekapital Milj.mk Capital Mill. markkas	Luku Antal No.	Osakepääoma Aktiekapital Milj.mk Capital Mill. markkas	Luku Antal No.	Osakepääoma Aktiekapital Milj.mk Capital Mill. markkas
							Luku Antal No.	Osakepääoma Aktiekapital Milj.mk Capital Mill. markkas	Luku Antal No.	Osakepääoma Aktiekapital Milj.mk Capital Mill. markkas										
<i>Kokonaislukumäärät ja osakepääomat — Totalantal och aktiekapital — Total number and total share capital</i>																				
1938 <sup>31/12</sup>	3 887	1 329	412	108	4 650	6 563	688	651	839	2 796	1 102	467	3 144	1 229	93	1 131	14 427	11 022		
1949	4 885	3 354	536	246	8 611	26 942	1 754	3 073	1 413	3 074	1 362	1 799	5 458	4 272	96	3 085	22 821	40 478		
1950	5 128	5 127	533	317	9 161	37 567	1 890	6 130	1 472	3 817	1 400	2 629	5 749	5 954	96	4 134	24 030	56 603		
1951	5 323	7 583	540	332	9 408	43 164	1 960	7 741	1 490	4 473	1 423	2 559	5 982	7 105	94	5 819	24 813	67 567		
1952	5 585	11 280	543	516	9 690	57 441	2 054	9 723	1 507	6 189	1 468	3 063	6 221	8 244	93	7 599	25 729	89 843		
1953	5 877	15 168	547	694	9 872	61 419	2 123	10 989	1 521	5 327	1 484	3 274	6 439	8 916	96	7 723	26 502	99 025		
1954 <sup>31/3</sup>	5 963	16 524	544	699	9 919	64 207	2 146	11 082	1 524	7 242	1 490	3 302	6 490	9 057	98	7 794	26 713	103 463		
1954 <sup>30/6</sup>	6 089	18 318	546	708	9 988	64 413	2 172	11 106	1 525	7 269	1 498	3 391	6 538	9 137	99	8 221	26 983	106 082		
1954 <sup>30/9</sup>	6 189	19 445	548	765	10 053	64 622	2 196	11 162	1 525	7 144	1 502	3 397	6 578	9 248	100	8 226	27 213	107 617		
1954 <sup>31/12</sup>	6 295	20 445	549	774	10 102	65 947	2 206	11 460	1 524	7 089	1 507	3 445	6 641	9 837	101	8 255	27 450	110 645		
<i>Perustetut osakeyhtiöt — Grundade aktiebolag — Joint stock companies established</i>																				
1949 ...	183	963	11	4	617	341	165	65	72	45	48	26	430	198	2	1	1 390	1 573		
1950 ...	272	1 385	5	55	637	1 623	161	1 140	74	95	56	170	338	233	1	0	1 421	3 527		
1951 ...	239	2 044	15	15	373	917	99	65	50	275	39	48	261	172	—	—	1 025	3 288		
1952 ...	306	2 927	15	50	436	2 062	120	130	51	1 168	61	97	297	234	—	—	1 225	5 530		
1953 ...	318	3 440	13	22	359	478	101	129	45	1 118	46	124	292	255	3	7	1 110	4 413		
1953 II	108	1 265	3	3	80	56	20	12	10	13	7	18	72	44	2	7	295	1 410		
1953 III	81	1 228	4	10	85	181	20	79	14	31	12	30	58	74	—	—	253	1 533		
1953 IV	80	564	5	8	109	140	32	21	12	41	10	27	75	75	1	0	305	837		
1954 I	96	1 173	3	7	101	1 289	27	27	17	1 216	13	11	80	107	2	41	321	2 661		
1954 II	130	1 345	4	9	113	100	39	25	9	23	13	70	70	65	1	2	351	1 605		
1954 III	108	906	4	2	88	99	29	37	7	3	9	8	59	51	1	5	293	1 090		
1954 IV	112	931	4	9	108	1 107	37	30	7	154	12	8	83	56	1	1	340	2 130		
<i>Osakepääoman korotukset — Förhöjningar av aktiekapital — Increases of share capital</i>																				
1949 ...	46	80	7	40	330	7 134	65	681	37	783	44	236	162	316	6	773	622	8 695		
1950 ...	94	411	7	16	536	9 154	117	1 935	47	682	76	681	305	1 474	17	1 050	1 079	12 826		
1951 ...	100	425	2	2	303	5 175	69	1 568	41	455	43	81	179	1 011	11	1 739	671	8 475		
1952 ...	131	780	4	151	375	12 366	72	1 858	44	580	74	424	216	934	16	1 810	878	16 980		
1953 ...	91	460	4	161	243	5 523	49	1 277	20	637	46	135	130	470	4	173	548	6 968		
1953 II	27	139	1	0	60	1 129	7	21	4	554	12	37	31	101	1	29	143	1 455		
1953 III	13	42	1	0	37	119	7	9	4	7	10	37	24	32	1	2	90	235		
1953 IV	22	116	—	—	74	3 518	18	1 065	7	16	10	47	41	141	2	142	158	3 985		
1954 I	22	185	—	—	50	1 593	8	68	6	706	10	24	26	39	1	30	114	1 888		
1954 II	21	459	—	—	47	134	8	5	5	8	16	21	24	29	2	425	114	1 070		
1954 III	24	231	2	55	47	268	10	21	4	22	8	14	16	73	—	—	106	649		
1954 IV	20	85	—	—	64	509	18	303	11	18	8	45	24	431	2	28	130	1 109		
<i>Vararikon tehneet ja toimintansa lopettaneet osakeyhtiöt — Aktiebolag, vilka gjort konkurs, samt upplösta aktiebolag Joint stock companies entered into bankruptcy, and dissolved</i>																				
1949....	25	29	16	2	113	151	28	20	25	92	14	9	55	61	1	1	238	264		
1950....	28	14	7	1	97	55	27	13	16	7	18	13	39	14	1	1	212	101		
1951....	46	17	7	2	120	426	29	22	29	22	17	11	31	19	2	34	242	514		
1952....	44	9	12	7	149	115	29	14	28	13	17	15	60	27	1	0	309	182		
1953....	31	23	9	4	164	1 552	35	151	26	273	32	50	78	55	1	30	337	1 719		
1953 II	7	2	3	1	31	29	9	23	2	1	9	22	23	6	—	—	75	62		
1953 III	6	7	—	—	31	693	5	2	6	2	6	10	10	2	—	—	59	713		
1953 IV	9	1	5	3	48	737	11	57	7	260	10	15	22	11	—	—	102	768		
1954 I	10	2	6	2	51	27	4	1	11	5	7	5	32	8	—	—	110	45		
1954 II	4	2	2	0	44	28	14	6	8	4	5	2	21	13	—	—	81	46		
1954 III	10	13	2	0	26	16	5	2	7	7	4	15	15	6	—	—	63	55		
1954 IV	7	4	3	0	57	167	23	24	7	126	6	5	21	8	—	—	103	186		

<sup>1)</sup> Tähän sisältyvät myös kalastus, hotelli- ja ravintolaliike, arkkitehti-, asianajaja- ja insinööritoimistot, elokuvateatterit ym. — Häri ingå även fiskeri, hotell- och restaurangrörelser, arkitektur-, advokat- o. ingenjörbyråer m.m. — Including also fisheries, hotels and restaurants, architects' bureaus, lawyers and solicitors, engineering offices, cinemas etc.

## 26. Suomen Pankki — Finlands Bank — The Bank of Finland

a. Tärkeimmät tilit ja setelinanto-oikeus — Viktigare konton och sedelutgivningsrätt  
Certain accounts and right of issue.

Vuoden ja kuukauden lopussa Vid utgången av End of	Ensisijainen kate Ordinarie täckning Ordinary cover			Toissijainen kate Supplementär täckning Supplementary cover			Ulkom. selvitystiltili Utländska clearing-räkningar Foreign clearing accounts	Ulkom. velat Utländska skuld Foreign debt	Taseen loppusumma Balansens slutsumma Total
	Kultakassa Guld-kassa Gold reserve	Ulkom. valuutat, obligaatit ja setelit Utländska valutor, obligat. o. sedlar Foreign currency bonds and bank notes	Ulkom. vekselit Utländska växlar Foreign bills	Valtion velka Stats-skulden Public debt	Muiden vekselit Övriga växlar Other bills	Redisk. vekselit Rediskon-terade växlar Redis-counted bills			
	Milj. mk — Million markkas								
1938 .....	1 129	2 275	97	—	989	—	—50	—29	5 325
1949 .....	269	2 472	256	22 030	15 351	2 428	—1 297	—5 668	46 659
1950 .....	2 674	5 588	1 740	19 730	13 516	6 913	—1 662	—8 251	56 161
1951 .....	5 864	24 295	2 659	8 685	11 567	17	3 297	—4 767	59 234
1952 .....	5 863	9 821	4 503	14 738	14 678	17 217	4 430	—9 594	73 711
1953 .....	5 862	14 171	6 103	20 000	13 812	8 268	9 597	—12 125	83 056
1954 .....	6 934	26 098	6 974	20 000	11 940	8 465	3 946	—9 764	88 546
1954 I ..	5 862	14 665	5 948	20 000	32 345	3 068	8 840	—11 569	76 397
II ..	5 862	15 432	5 983	20 000	12 769	1 550	9 628	—11 363	76 004
III ..	5 862	16 255	6 097	20 000	12 694	3 529	10 029	—11 310	79 157
IV ..	5 862	15 622	6 167	20 000	13 916	2 944	9 940	—10 402	78 446
V ..	5 862	15 285	6 283	20 000	14 892	3 678	9 678	—10 629	79 421
VI ..	6 973	16 492	6 512	20 000	13 004	7 679	8 503	—10 490	84 763
VII ..	6 973	18 660	6 662	20 000	11 034	3 043	7 962	—11 002	81 215
VIII ..	6 973	18 839	6 593	20 000	11 894	1 083	7 722	—10 386	77 415
IX ..	6 973	21 143	6 747	20 000	11 547	5 138	7 113	—9 725	83 362
X ..	6 946	22 284	6 824	20 000	11 306	3 596	6 575	—9 772	82 084
XI ..	6 940	24 805	6 923	20 000	11 338	4 342	5 392	—9 704	84 056
XII ..	6 934	26 098	6 974	20 000	11 940	8 465	3 946	—9 764	88 546
1955 I ..	6 909	27 392	7 095	20 000	11 139	2 310	3 708	—9 046	82 909
II ..	6 909	29 694	7 013	20 000	11 393	2 388	4 437	—8 950	86 320

Vuoden ja kuukauden lopussa Vid utgången av End of	Setelinanto-oikeus Sedel-utgivningsrätt Used Right to issue notes	Käytetty setelinanto-oikeus Begagnad sedelutgivningsrätt Used right of issue				Setelinantoreservi Sedelutgivningsreserv Note reserve	
		Liikkeessä olevat setelit Utelöpande sedlar Notes in circulation	Valtion panon- ja ottotili Statens upp- och avskrivningsräkning Current account of the Treasury	Muut vaadittaessa maksettavat sitoumukset Övriga avista förbindelser Other liabilities payable on demand	Kassakreditiviivistä nostamatta oleva määrä På beviljade kassa-kreditiv inestående Undrawn amounts of advances on cash credit	käytettävissä available	toissij. katteesta riippuva beroende av supplementär täckning dependent on supplementary cover
	Milj. mk — Million markkas						
1938 .....	5 202	2 086	244	1 214	82	864	712
1949 .....	44 606	29 605	80	9 417	540	4 964	—
1950 .....	60 002	34 383	34	11 382	650	3 712	9 841
1951 .....	82 818	44 774	—	5 039	646	2 628	29 731
1952 .....	70 187	46 153	3 407	7 886	802	8 572	3 367
1953 .....	76 136	45 019	7 281	10 938	625	4 353	7 920
1954 .....	90 006	47 902	15 470	7 677	1 009	8 353	9 595
1954 I ..	76 475	42 230	7 186	8 638	834	4 000	13 587
II ..	77 277	46 224	5 041	7 657	598	2 076	15 681
III ..	78 214	44 658	10 503	6 727	680	1 869	13 777
IV ..	77 651	45 508	9 007	5 623	650	2 723	14 140
V ..	77 430	47 169	6 751	6 997	635	3 448	12 430
VI ..	79 977	44 605	13 967	7 752	859	4 477	8 317
VII ..	82 295	44 720	10 651	6 974	858	5 169	13 923
VIII ..	82 405	45 850	5 853	6 555	1 015	6 109	17 023
IX ..	84 863	45 080	13 649	5 396	638	6 785	13 315
X ..	86 054	46 498	11 102	5 145	644	7 567	15 098
XI ..	88 668	48 711	10 547	5 395	842	8 853	14 320
XII ..	90 006	47 902	15 470	7 677	1 009	8 353	9 595
1955 I ..	91 396	44 764	15 432	5 662	854	8 133	16 551
II ..	93 616	48 151	17 217	4 224	849	6 956	16 219

b. Alin diskonttokorko	1934 $\frac{3}{12}$ —1947 $\frac{5}{6}$	4 %	1948 $\frac{5}{2}$ —1949 $\frac{31}{1}$	7 $\frac{1}{4}$ %	1950 $\frac{3}{11}$ —1951 $\frac{15}{12}$	7 $\frac{3}{4}$ %
Lägsta diskontranta	1947 $\frac{6}{6}$ —1947 $\frac{14}{12}$	4 $\frac{1}{2}$ %	1949 $\frac{1}{2}$ —1949 $\frac{30}{6}$	6 $\frac{3}{4}$ %	1951 $\frac{16}{12}$ —	5 $\frac{3}{4}$ %
Lowest discount rate	1947 $\frac{15}{12}$ —1948 $\frac{5}{2}$	5 $\frac{1}{4}$ %	1949 $\frac{1}{7}$ —1950 $\frac{2}{11}$	5 $\frac{3}{4}$ %		

c. Avista myyntikurssit — Avista försäljningskurser — A vista rates of exchange

Vuosi År Year	New York (1 \$)	Lontoo London (1 £)	Tuk- holma Stock- holm (100 Kr)	Pariisi Paris (100 Fr)	Bryssel Brussels (100 Fr)	Amster- dam (100 Fl)	Zürich (100 Fr)	Oslo (100 Kr)	Kööpen- hamina Köpen- hamn Copen- hagen (100 Kr)	Praha Prag Prague (100 Kč)	Lissa- bon Lisbon (100 Esc.)	Frank- furt a/M. (100 DM)	Rio de Janeiro (100 Cruz.)
Vuoden viimeisenä päivänä — Vid slutet av året At the end of the year													
1938.....	46: 62	227: 1	1 171: —	135: 42	787: 96	2 559: 18	1 065: 52	1 141: —	1 014: —	162: 76	..	..	..
1948.....	136: —	547: —	3 790: —	51: 57	310: —	5 120: —	3 175: —	2 745: —	2 830: —	275: —	560: —	..	765: —
1949.....	231: —	646: —	4 450: —	66: —	462: —	6 090: —	5 300: —	3 231: —	3 330: —	462: —	805: —	..	765: —
1950.....	231: —	646: —	4 450: —	66: —	462: —	6 090: —	5 300: —	3 231: —	3 330: —	462: —	805: 21	..	1 260: —
1951.....	231: —	646: —	4 450: —	66: —	462: —	6 090: —	5 300: —	3 232: —	3 340: —	462: —	804: —	..	1 260: —
1952.....	231: —	646: —	4 450: —	66: —	462: —	6 090: —	5 300: —	3 235: —	3 340: —	462: —	804: —	5 500: —	1 260: —
1953.....	231: —	646: —	4 450: —	66: —	462: —	6 090: —	5 300: —	3 235: —	3 340: —	3 208: —	804: —	5 500: —	1 260: —
Päivästä Från From	Päivittäiset viralliset myyntikurssit — Dagliga officiella försäljningskurser Daily official exchange rates												
1949 <sup>18</sup> / <sub>10</sub> .....	231: —	646: —	4 450: —	66: —	462: —	6 090: —	5 300: —	3 231: —	3 330: —	462: —	830: —	..	1 260: —
1950 <sup>19</sup> / <sub>1</sub> .....	231: —	646: —	4 450: —	66: —	462: —	6 090: —	5 300: —	3 231: —	3 330: —	462: —	804: —	..	1 260: —
1951 <sup>7</sup> / <sub>7</sub> .....	231: —	646: —	4 450: —	66: —	462: —	6 090: —	5 300: —	3 231: —	3 340: —	462: —	804: —	..	1 260: —
1951 <sup>22</sup> / <sub>10</sub> .....	231: —	646: —	4 450: —	66: —	462: —	6 090: —	5 300: —	3 235: —	3 340: —	462: —	804: —	..	1 260: —
1952 <sup>19</sup> / <sub>4</sub> .....	231: —	646: —	4 450: —	66: —	462: —	6 090: —	5 300: —	3 235: —	3 340: —	462: —	804: —	5 500: —	1 260: —
1953 <sup>5</sup> / <sub>6</sub> .....	231: —	646: —	4 450: —	66: —	462: —	6 090: —	5 300: —	3 235: —	3 340: —	3 208: —	804: —	5 500: —	1 260: —
Päivästä Från From	Liikepankkien matkavaluutan myyntikurssit — Affärsbankernas försäljningskurser för resevaluta Daily exchange rates of travel money												
1952 <sup>1</sup> / <sub>6</sub> .....	360: —	930: —	6 600: —	100: —	670: —	8 600: —	8 300: —	4 400: —	4 500: —	..	1 200: —	8 000: —	..
1952 <sup>25</sup> / <sub>11</sub> .....	355: —	940: —	6 500: —	100: —	670: —	8 800: —	8 100: —	4 500: —	4 600: —	..	1 200: —	8 000: —	..
1953 <sup>1</sup> / <sub>11</sub> .....	350: —	970: —	6 700: —	100: —	700: —	9 200: —	8 100: —	4 800: —	4 900: —	..	1 200: —	8 300: —	..

d. Kotimainen clearingliike  
Inhemsk clearingrörelse  
Domestic clearing accounts

Vuosi ja kuukausi År och månad Year and month	Postivexselit, shekit ja siirto- määräykset — Postremissväxlar, checker o. kontokrediteringar Bankers' drafts, cheques and transfer orders	
	Luku — Antal No.	Määrä Belopp Total sum Milj. mk
1938.....	2 017 117	38 188
1949.....	1 669 178	478 543
1950.....	1 921 235	590 495
1951.....	2 294 592	902 150
1952.....	2 572 578	1 038 378
1953.....	2 654 784	977 536
1954.....	2 994 496	1 026 922
1954 I ..	222 952	82 166
II ..	217 848	71 739
III ..	243 242	79 294
IV ..	241 984	82 166
V ..	250 788	79 784
VI ..	250 493	81 348
VII ..	247 834	93 075
VIII ..	229 200	80 196
IX ..	247 883	90 544
X ..	258 514	91 913
XI ..	274 741	91 014
XII ..	308 017	103 684
1955 I ..	257 049	92 028
II ..	247 884	78 053

27. Postisiirtoliike — Postgirorörelsen  
Post Office giro accounts

Siirtotilit Girokonton Giro accounts		Tilitapahtumat (panot ja otot) — Transaktioner (in- och utbetalningar) Transactions (Deposits and withdrawals)	
Luku Antal No.	Määrä Belopp Total sum Milj. mk	Luku Antal No.	Määrä Belopp Total sum Milj. mk
—	—	—	—
30 453	14 957	17 786 660	2 402 145
33 249	18 405	20 066 704	2 806 092
40 328	23 989	22 649 811	3 954 209
46 449	25 294	23 010 800	4 430 109
60 133	24 242	24 690 572	4 374 918
70 496	25 423	26 876 043	4 668 820
61 024	15 940	1 853 132	385 942
62 240	15 162	2 370 053	353 608
64 136	20 454	2 315 566	430 035
64 645	16 857	1 832 992	324 800
65 374	17 425	2 246 791	339 603
66 033	23 024	2 107 247	438 078
66 530	15 826	1 677 392	343 375
67 990	14 272	2 001 505	324 826
69 060	20 392	2 213 709	443 315
69 672	16 262	2 267 279	333 437
70 240	15 676	2 753 121	368 114
70 496	25 423	3 237 256	583 687
70 875	17 207	2 076 636	354 369
71 307	17 890	2 440 311	354 459

28. Henkivakuutusyhtiöiden  
hankinta <sup>1)</sup> — Livförsäkrings-  
bolagens nyanskaffning <sup>1)</sup>  
Life insurance policies <sup>1)</sup>

Uusia vakuutuksia Nya försäkringar Policies granted	
Luku — Antal No.	Määrä Belopp Total value Milj. mk
122 717	1 676
210 839	25 687
208 460	23 628
195 684	33 472
177 277	33 986
141 218	30 724
124 252	30 703
9 563	2 283
11 549	2 793
12 172	3 005
11 004	2 645
10 204	2 457
9 593	2 346
7 709	1 920
7 936	1 941
9 430	2 381
11 535	2 910
11 405	2 843
12 152	3 179
9 177	2 411
10 836	2 947

<sup>1)</sup> Suomen Pankin taloustieteellisen tutkimuslaitoksen mukaan. Kuukausitiedot ovat osittain arvioidut. — Enligt Finlands Banks institut för ekonomisk forskning. Månadsvärdena äro delvis baserade på uppskattningar. — The monthly values are partly estimated.

## 29. Rahalaitosten ottolainaus yleisöltä — Penninginrättningarnas

Vuosi ja kuukausi År och månad Year and month	Lilkepankit — Affärsbanker Commercial banks			Kiinnitysluottolaitokset Hypoteksinrättningar Mortgage societies			Säästöpankit — Sparbanker Savings banks			Postisäästöpankki Postsparbanken Postal savings bank
	Talletukset Depositioner Deposits	Shekkilitilit Check-räkningar Cheque accounts	Yhteensä Summa Total	Talletukset Depositioner Deposits	Shekkilitilit Check-räkningar Cheque accounts	Yhteensä Summa Total	Talletukset Depositioner Deposits	Shekkilitilit Check-räkningar Cheque accounts	Yhteensä Summa Total	Talletukset Depositioner Deposits
Milj. mk — Million markkas										
1938 .....	7 549	1 944	9 493	4	2	6	7 532	184	7 716	502
1949 .....	31 079	23 276	54 355	6	3	9	35 014	2 118	37 132	12 237
1950 .....	36 579	24 460	61 039	5	17	22	39 366	2 205	41 571	13 892
1951 .....	46 678	42 768	89 446	6	9	15	51 790	2 894	54 684	18 243
1952 .....	59 742	28 020	87 762	37	9	46	65 344	3 150	68 494	23 562
1953 .....	70 455	32 112	102 567	36	5	41	76 709	3 346	80 055	27 074
1954 .....	83 444	34 913	118 357	33	7	40	92 294	4 137	96 431	30 079
1954 I..	71 633	32 743	104 376	36	9	45	77 953	3 365	81 318	27 464
II..	72 788	31 672	104 460	36	8	44	79 521	3 390	82 911	28 259
III..	74 255	31 838	106 093	36	7	43	80 798	3 465	84 263	28 743
IV..	74 922	31 790	106 712	36	10	46	81 841	3 563	85 404	28 688
V..	75 389	33 214	108 603	36	16	52	82 428	3 823	86 251	28 687
VI..	75 285	34 562	109 847	37	11	48	82 062	3 686	85 748	28 432
VII..	75 827	34 319	110 146	36	12	48	82 743	4 040	86 783	28 612
VIII..	77 249	34 176	111 425	36	13	49	83 602	3 889	87 491	29 087
IX..	76 909	32 891	109 800	36	13	49	84 066	4 226	88 292	28 540
X..	77 107	34 832	111 939	36	18	54	85 340	4 444	89 784	28 644
XI..	77 933	34 008	111 941	36	25	61	86 750	4 266	91 016	28 921
XII..	83 444	34 913	118 357	33	7	40	92 294	4 137	96 431	30 079
1955 I..	84 806	36 908	121 714	33	11	44	93 679	4 170	97 849	30 120
II..	86 430	34 937	121 367	33	8	41	94 915	3 990	98 905	30 784

## 30. Rahalaitosten antolainaus yleisölle — Penninginrättningarnas utlåning till

Vuosi ja kuukausi År och månad Year and month	Suomen Pankki — Finlands Bank Bank of Finland				Lilkepankit — Affärsbanker Commercial banks				Säästöpankit — Sparbanker Savings banks			
	Hypoteekkilainat Hypotekslån Loans against mortgage	Veksellit Växlar Bills	Kassakreditit Kassakreditiv Cheque accounts <sup>1)</sup>	Yhteensä Summa Total	Lainat Lån Loans	Vekselit Växlar Bills	Shekkilitilit Check-räkningar Cheque accounts	Yhteensä Summa Total	Lainat Lån Loans	Vekselit Växlar Bills	Shekkilitilit Check-räkningar Cheque accounts	Yhteensä Summa Total
Milj. mk — Million markkas												
1938 .....	63	1 042	72	1 177	4 584	1 770	2 590	8 944	6 024	61	51	6 136
1949 .....	22	15 351	471	15 844	19 619	31 196	6 345	57 160	27 548	754	763	29 065
1950 .....	22	13 515	354	13 891	24 886	34 498	8 054	67 438	33 659	848	1 004	35 511
1951 .....	47	11 567	378	11 992	25 697	49 884	9 997	85 578	42 422	1 680	1 452	45 554
1952 .....	57	14 678	225	14 960	28 510	64 809	11 562	104 881	55 448	2 212	2 164	59 824
1953 .....	33	13 812	398	14 243	33 098	61 696	10 865	105 659	65 643	2 472	2 396	70 511
1954 .....	33	11 941	—	11 974	41 673	73 234	14 048	128 955	77 236	2 691	2 474	82 401
1954 I..	33	13 345	190	13 568	33 046	62 713	11 088	106 847	66 399	2 629	2 500	71 528
II..	33	12 769	427	13 229	33 473	62 470	11 655	107 598	67 303	2 560	2 503	72 366
III..	33	12 694	344	13 071	34 054	64 814	11 949	110 817	68 199	2 597	2 631	73 427
IV..	33	12 916	374	13 323	34 653	66 671	11 804	113 128	69 184	2 641	2 583	74 408
V..	33	13 892	390	14 315	35 653	67 351	11 294	114 298	70 059	2 723	2 502	75 284
VI..	33	14 004	166	14 203	36 271	67 805	13 144	117 220	70 841	2 681	2 615	76 137
VII..	33	13 034	166	13 233	36 848	69 351	12 811	119 010	72 130	2 927	2 597	77 654
VIII..	33	11 894	8	11 935	37 510	69 736	12 569	119 815	73 197	2 901	2 596	78 694
IX..	33	11 548	386	11 967	38 651	70 056	13 037	121 744	74 398	2 857	2 713	79 968
X..	33	11 306	365	11 704	39 604	70 847	13 541	123 992	75 597	2 742	2 699	81 038
XI..	33	11 338	167	11 538	40 547	70 659	13 471	124 677	76 501	2 716	2 550	81 767
XII..	33	11 941	—	11 974	41 673	73 234	14 048	128 955	77 236	2 691	2 474	82 401
1955 I..	33	11 139	156	11 328	42 036	73 489	13 949	129 474	78 094	2 892	2 561	83 547
II..	33	11 393	160	11 586	42 372	74 535	14 766	131 673	78 733	3 047	2 548	84 328

<sup>1)</sup> with overdraft rights.

inlåning från allmänheten — Deposits in banking establishments

Vuosi ja kuukausi År och månad Year and month	Osuuskassat — Andelskassor Co-operative Agricultural Credit Societies			Osuuskassojen Keskus Oy Andelskassornas Central Ab Central Bank for co-operative agricultural credit societies			Osuuskauppojen säästökassat Handelslagens sparkassar Consumers' co-operative societies	Kaikkiaan — Inalles Grand total		
	Säästötilit Sparräkningar Savings accounts	Shekkitilit Check-räkningar Cheque accounts	Yhteensä Summa Total	Talletukset Depositioner Deposits	Shekkitilit Check-räkningar Cheque accounts	Yhteensä Summa Total		Talletukset Depositioner Deposits	Shekkitilit Check-räkningar Cheque accounts	Yhteensä Summa Total
	Milj. mk — Million markkas									
1938 .....	1 253	54	1 307	23	51	74	700	17 563	2 235	19 798
1949 .....	16 524	1 471	17 995	151	40	191	4 649	99 660	26 908	126 568
1950 .....	19 948	1 498	21 446	227	68	295	5 356	115 373	28 248	143 621
1951 .....	29 430	2 107	31 537	280	285	565	8 443	154 870	48 063	202 933
1952 .....	36 982	2 132	39 114	241	99	340	10 798	196 706	33 410	230 116
1953 .....	42 248	2 157	44 405	289	287	576	11 951	228 762	37 907	266 669
1954 .....	51 732	2 657	54 389	308	394	702	13 415	271 305	42 108	313 413
1954 I .....	42 790	2 277	45 067	293	347	640	12 213	232 382	38 741	271 123
II .....	43 772	2 230	46 002	312	291	603	12 494	237 182	37 591	274 773
III .....	44 809	2 254	47 063	414	322	736	12 793	241 848	37 886	279 734
IV .....	45 398	2 201	47 599	451	296	747	12 896	244 232	37 860	282 092
V .....	45 581	2 267	47 848	487	297	784	12 867	245 475	39 617	285 092
VI .....	45 038	2 380	47 418	453	275	728	12 659	243 966	40 914	284 880
VII .....	45 671	2 608	48 279	423	601	1 024	12 566	245 878	41 580	287 458
VIII .....	47 117	2 579	49 696	387	641	1 028	12 621	250 099	41 298	291 397
IX .....	47 485	2 672	50 157	359	353	712	12 591	249 986	40 155	290 141
X .....	47 965	2 704	50 669	360	307	667	12 644	252 096	42 305	294 401
XI .....	48 778	2 712	51 490	302	364	666	12 809	255 529	41 375	296 904
XII .....	51 732	2 657	54 389	308	394	702	13 415	271 305	42 108	313 413
1955 I .....	52 810	2 690	55 500	321	469	790	13 785	275 554	44 248	319 802
II .....	53 814	2 593	56 407	304	517	821	14 048	280 328	42 045	322 373

allmänheten — Loans by banking establishments

Vuosi ja kuukausi År och månad Year and month	Kiinnitysluotto- laitokset Hypoteks- inrättningar Mortgage societies	Osuuskassojen Keskus Oy Andelskassornas Central Ab Central Bank for co-operative agricultural credit societies				Osuuskassat Andelskassor Co-operative Agricultural Credit Societies			Kaikkiaan — Inalles Grand total			
		Lainat Lån Loans	Vekselit Växlar Bills	Shekkitilit Check- räkningar Cheque accounts	Yhteensä Summa Total	Lainat Lån Loans	Shekkitilit Check- räkningar Cheque accounts	Yhteensä Summa Total	Lainat Lån Loans	Vekselit Växlar Bills	Shekkitilit Check- räkningar Cheque accounts	Yhteensä Summa Total
		Milj. mk — Million markkas										
1938 .....	1 688	32	—	26	58	1 968	103	2 071	14 359	2 873	2 842	20 074
1949 .....	3 382	80	1 479	325	1 884	27 566	1 475	29 041	78 217	48 780	9 379	136 376
1950 .....	3 830	273	2 588	321	3 182	30 220	1 646	31 866	92 890	51 449	11 379	155 718
1951 .....	4 425	1 021	3 081	278	4 380	35 285	2 184	37 469	108 897	66 212	14 289	189 398
1952 .....	5 379	1 292	3 085	657	5 034	43 004	2 656	45 660	133 690	84 784	17 264	235 738
1953 .....	9 847	1 306	3 404	297	5 007	49 030	2 720	51 750	158 957	81 384	16 676	257 017
1954 .....	12 773	2 070	3 259	178	5 507	56 490	2 717	59 207	190 275	91 125	19 417	300 817
1954 I .....	9 957	1 312	3 574	134	5 020	49 405	2 860	52 265	160 152	82 261	16 772	259 185
II .....	10 301	1 320	3 477	158	4 955	49 273	2 904	52 177	161 703	81 276	17 647	260 626
III .....	10 627	1 319	3 289	132	4 740	49 762	3 051	52 813	163 994	83 394	18 107	265 495
IV .....	10 945	1 319	3 570	124	5 013	50 375	3 035	53 410	166 509	85 798	17 920	270 227
V .....	11 011	1 297	3 525	101	4 923	51 187	2 910	54 097	169 240	87 491	17 197	273 928
VI .....	11 041	1 296	3 801	165	5 262	51 749	3 062	54 811	171 231	88 291	19 152	278 674
VII .....	11 121	1 404	2 884	174	4 462	52 556	2 916	55 472	174 092	88 196	18 664	280 952
VIII .....	11 222	1 492	2 642	101	4 235	53 989	2 971	56 960	177 443	87 173	18 245	282 861
IX .....	11 582	1 504	2 663	129	4 296	55 005	3 140	58 145	181 173	87 124	19 405	287 702
X .....	11 581	1 509	3 200	190	4 899	55 658	2 945	58 603	183 982	88 095	19 740	291 817
XI .....	11 723	2 005	3 119	136	5 260	55 674	2 941	58 615	186 483	87 832	19 265	293 580
XII .....	12 773	2 070	3 259	178	5 507	56 490	2 717	59 207	190 275	91 125	19 417	300 817
1955 I .....	12 868	1 744	2 793	166	4 703	56 977	2 750	59 727	191 752	90 313	19 582	301 647
II .....	12 940	1 787	2 552	173	4 512	57 635	2 789	60 424	193 500	91 527	20 436	305 463

31. Elintarvikkeiden ym. vähittäiskauppahintoja <sup>1)</sup> — Detaljhandelspriser för livsmedel m.m. <sup>1)</sup> — Retail prices for provisions etc. <sup>1)</sup>

Vuosi ja kuukausi År och månad Year and month	Maito kuorima- ton Mjöljk, oskummad Whole milk	Meijerivoi Mejerismör Dairy butter	Margariini Margarin Margarine	Ruis- jauhohot Rågmjöl Rye flour	Munat Ägg Eggs	Herneet, kuivatut Ärtor, torkade Dried peas	Kaura- suurimot, litistetyt Havre- gryn, manglade Rolled oats	Manna- suurimot, Manna- gryn Semolina	Ruisleipä, kova (näkki- leipä) Rågbröd, hårt (knäckebröd) Crisp rye bread	Ruisleipä, pehmeä Rågbröd, mjukt Rye bread
	Markkaa kiloilta — Mark per kg — Markkas per kilogram									
1938 .....	1: 77	29: 87	15: 03	3: 03	19: 50	5: 22	4: 64	6: 49	7: 17	3: 89
1949 .....	19: 23	342: 95	106: 11	21: 33	198: 57	26: 67	34: 28	30: 08	44: 94	26: 74
1950 .....	20: 87	359: 81	120: 12	29: 89	187: 80	38: 42	41: 36	41: 79	59: 56	35: 08
1951 .....	22: 85	336: 61	105: 10	35: 08	205: 39	52: 97	52: 26	46: 01	69: 69	39: 41
1952 .....	25: 01	442: 18	100: 04	41: 99	257: 86	54: 80	59: 17	59: 53	79: 97	46: 16
1953 .....	25: 14	438: 98	122: 06	41: 94	244: 29	55: 73	59: 04	59: 28	80: 06	46: 16
1954 .....	25: 69	404: 50	197: 91	41: 16	218: 53	62: 40	54: 80	54: 86	79: 51	45: 81
1954 I..	25: 54	416: 15	196: 09	41: 77	190: 09	57: 69	53: 03	56: 14	80: 04	46: 16
II..	26: 44	416: 16	196: 53	41: 75	186: 65	58: 84	53: 01	55: 73	80: 03	46: 15
III..	26: 51	416: 16	197: 76	41: 74	197: 79	59: 73	53: 14	55: 60	80: 00	46: 16
IV..	26: 50	416: 16	197: 84	41: 79	241: 26	59: 88	53: 13	55: 60	79: 99	46: 17
V..	26: 57	416: 16	197: 94	41: 77	214: 54	62: 36	53: 12	55: 57	80: 04	46: 17
VI..	26: 58	416: 16	198: —	41: 77	182: —	63: —	53: 42	55: 59	80: 02	46: 17
VII..	26: 59	416: 16	198: 16	41: 76	213: 71	62: 74	56: 18	55: 62	80: 04	46: 17
VIII..	26: 60	416: 16	198: 14	41: 76	250: 98	62: 94	56: 44	55: 58	80: 03	46: 17
IX..	26: 64	416: 16	198: 40	41: 71	224: 27	63: 78	56: 73	55: 57	80: 04	46: 17
X..	26: 76	416: 16	198: 40	41: 75	231: 70	64: 34	55: 89	55: 57	80: 03	46: 17
XI..	21: 76	346: 20	198: 74	38: 19	268: 78	66: 59	56: 15	50: 83	77: 00	44: 02
XII..	21: 76	346: 20	198: 87	38: 14	220: 58	66: 87	57: 41	50: 87	76: 90	44: 02
1955 I..	21: 76	346: 19	198: 82	38: 14	206: 84	67: 33	59: 30	50: 92	76: 88	44: 07
II..	21: 76	346: 20	198: 81	38: 14	180: 18	68: 42	59: 77	50: 85	76: 89	44: 07

Vuosi ja kuukausi År och månad Year and month	Perunat Potatis Potatoes	Lampaan- liha, tuore (paisti) Färskött, färskt (stek) Fresh mutton joint	Sianliha, tuore, kylkilliha Fläsk, färskt, sidfläsk Fresh pork	Silakka, tuore Ström- ming, färsk Fresh Baltic herring	Silakka, suolattu Ström- ming, saltad Salted Baltic herring	Silli, suolattu Sill, saltad Salted herring	Palasokeri Bitsocker Lump sugar	Koivu- halot, kotiin- ajettuina Björkved, hemkörd Birch fuel wood	Savukkeet Cigarretter Cigarettes
		Markkaa kiloilta — Mark per kg — Markkas per kilogram							
1938 .....	3: 60	14: 10	15: 34	3: 97	3: 97	7: 60	8: 43	314: 39	4: 30
1949 .....	29: 55	153: 49	155: 30	56: 29	43: 53	57: 12	65: 20	3 744: 70	50: —
1950 .....	41: 46	191: 53	222: 37	59: 52	53: 86	64: 13	69: 49	3 979: 09	55: 71
1951 .....	49: 57	252: 13	280: 74	75: 22	61: 97	65: 40	69: 90	7 237: 93	60: —
1952 .....	53: 60	274: 55	318: 53	81: 71	67: 69	65: 62	69: 66	8 368: 69	60: —
1953 .....	51: 52	282: 16	330: 35	81: 55	71: 76	64: 86	69: 67	7 521: 83	60: —
1954 .....	57: 99	290: 23	264: 27	84: 81	67: 36	64: 02	83: 92	6 751: 44	60: —
1954 I..	53: 16	270: 53	305: 43	101: 13	66: 05	63: 62	85: 59	6 961: 89	60: —
II..	55: 25	284: 43	272: 75	87: 28	66: 52	63: 83	85: 59	6 953: 28	60: —
III..	57: 30	287: 66	249: 67	83: 60	66: 90	63: 81	85: 62	6 876: 12	60: —
IV..	57: 68	292: 93	248: 37	100: 78	66: 67	63: 93	85: 61	6 859: 72	60: —
V..	57: 81	290: 47	250: 31	45: 17	66: 77	63: 53	85: 64	6 840: 19	60: —
VI..	58: 02	286: 80	260: 30	36: 98	70: 05	63: 37	85: 65	6 815: 07	60: —
VII..	58: 70	294: 47	262: 86	64: 30	67: 71	64: 80	85: 63	6 772: 47	60: —
VIII..	56: 91	301: 74	261: 31	99: 76	66: 22	65: 01	85: 62	6 708: 39	60: —
IX..	5) 69: 28	300: 39	256: 89	103: 72	66: 23	65: 09	85: 64	6 582: 17	60: —
X..	63: 40	294: 29	259: 99	102: 80	67: 76	64: 95	85: 65	6 572: 31	60: —
XI..	58: 50	289: 61	268: 33	96: 19	68: 81	62: 98	75: 39	6 533: 17	60: —
XII..	60: 06	289: 49	275: 04	96: 00	68: 61	63: 26	75: 41	6 542: 44	60: —
1955 I..	61: 45	290: 83	296: 00	98: 34	69: 13	63: 34	75: 44	6 542: 31	60: —
II..	63: 43	292: 99	305: 82	101: 41	69: 33	63: 49	75: 43	6 529: 69	60: —

<sup>1)</sup> Luvut ovat vähittäiskaupan keskihintoja 33 paikkakunnan hintätietojen mukaan. — <sup>2)</sup> Markkaa litralta. — <sup>3)</sup> Markkaa 5 litralta. — <sup>4)</sup> Markkaa tiulta. — <sup>5)</sup> Tarkoittaa uusia perunoita. — <sup>6)</sup> Markkaa syleltä (4 m<sup>3</sup>). — <sup>7)</sup> Markkaa laatikolta.

<sup>1)</sup> Siffrorna äro genomsnittspris för minuthandeln enligt prisuppgifter från 33 orter. — <sup>2)</sup> Mark per liter. — <sup>3)</sup> Mark per 5 liter. — <sup>4)</sup> Mark per tjog. — <sup>5)</sup> Avser nypotatis. — <sup>6)</sup> Mark per famn (4 m<sup>3</sup>). — <sup>7)</sup> Mark per ask.

<sup>1)</sup> The figures are average retail prices based on price data from 33 localities. — <sup>2)</sup> Markkas per litre. — <sup>3)</sup> Markkas per 5 litres. — <sup>4)</sup> Markkas per 20. — <sup>5)</sup> New potatoes. — <sup>6)</sup> Markkas per 4 cu. m. — <sup>7)</sup> Markkas per packet.

## 32. Palkkaindeksisarjoja — Löneindexserier — Wage indexes

Vuosi ja neljännes År och kvartal Year and quarter	Maataloustyöväki <sup>1)</sup> Lantbruksarbetare <sup>1)</sup> Agricultural workers			Teollisuustyöväki <sup>2)</sup> Industriarbetare <sup>2)</sup> Industrial workers			Valtion virkamiehet Statens tjänstemän State employees				
	Miehet Men	Naiset Kvinnor Women	Yhteensä Summa Total	Miehet Men	Naiset Kvinnor Women	Yhteensä Summa Total	Palkkaluokat — Löneklasser — Salary classes				
							40—30	29—23	22—13	12—5	Yhteensä Summa Total
1939 .....	100	100	100	100	100	100	100	100	100	100	100
1948 .....	1 198	1 544	1 310	1 120	1 320	1 195	513	548	664	745	665
1949 .....	1 258	1 623	1 376	1 182	1 404	1 267	543	570	702	782	702
1950 .....	1 534	2 049	1 735	1 426	1 655	1 518	788	802	974	1 069	998
1951 .....	2 012	2 595	2 201	1 900	2 238	2 054	992	1 006	1 217	1 335	1 247
1952 .....	2 039	2 633	2 232	1 989	2 353	2 135	1 008	1 022	1 236	1 356	1 267
1953 .....	2 039	2 633	2 232	2 001	2 419	2 168	1 011	1 058	1 244	1 365	1 295
1953 III..	2 039	2 633	2 232	2 029	2 407	2 181	1 011	1 058	1 244	1 365	1 295
1953 IV..	2 039	2 633	2 232	2 005	2 451	2 184	1 011	1 058	1 244	1 365	1 295
1954 I..	2 039	2 633	2 232	2 017	2 430	2 177	1 013	1 059	1 244	1 365	1 296
1954 II..	2 039	2 633	2 232	2 067	2 451	2 216	1 013	1 059	1 244	1 365	1 296
1954 III..	2 039	2 633	2 232	2 091	2 495	2 248	1 017	1 069	1 245	1 367	1 303

## 33. Elinkustannusindeksi — Levnadskostnadsindex — Cost of living index

Vuosi ja kuukausi År och månad Year and month	Kokonaisindeksi — Totalindex Total index		Ryhmäindeksit ja (suluissa) niiden painot — Gruppindex och (inom parentes) deras vikter Group indices and their weights (in parentheses)							
	Välittömät verot ja lapsilisä-maksut mukaan-luettuna Med direkta skatter och barnbidrag With direct taxes and children's allowances	Ilman välittömiä veroja ja lapsi-lisämaksuja Utan direkta skatter och barnbidrag Without direct taxes and children's allowances	Ravinto Föda Foodstuffs	Asunto Bostad Rent	Valo ja lämpö Ljus och värme Heating and lighting	Vaatus Beklädnad Clothing	Verot Skatter Taxes	Muut menot Övriga utgifter Misc.		
1938 .....	(100.0)	(95.6)	(45.4)	(13.4)	(4.3)	(11.9)	(4.4)	(20.6)		
1938 .....	99	99	99	96	101	101	97	99		
1949 .....	799	816	959	175	1 123	935	2 014	775		
1950 .....	911	935	1 102	215	1 139	1 120	2 134	871		
1951 .....	1 061	1 120	1 176	312	1 784	1 582	2 439	1 076		
1952 .....	1 104	1 172	1 263	381	2 010	1 421	2 695	1 136		
1953 .....	1 119	1 192	1 277	494	1 862	1 380	2 573	1 150		
1954 .....	1 101	1 187	1 248	610	1 711	1 336	2 203	1 143		

## VIII. 1938 — VII. 1939 = 100

	1954	1955	1954	1955	1954	1955	1954	1955	1954	1955	1954	1955	1954	1955
I .....	1 110	1 048	1 197	1 135	1 258	1 176	598	648	1 787	1 671	1 370	1 181	2 215	2 163
II .....	1 110	1 048	1 197	1 135	1 259	1 177	598	648	1 785	1 671	1 368	1 178	2 215	2 163
III .....	1 108		1 194		1 252		598		1 767		1 368		2 215	
IV .....	1 115		1 202		1 271		598		1 763		1 365		2 215	
V .....	1 114		1 201		1 268		598		1 757		1 365		2 215	
VI .....	1 109		1 195		1 261		598		1 682		1 367		2 215	
VII .....	1 114		1 200		1 272		598		1 678		1 367		2 215	
VIII .....	1 117		1 204		1 281		598		1 675		1 368		2 215	
IX .....	1 111		1 198		1 268		598		1 654		1 369		2 215	
X .....	1 112		1 201		1 259		645		1 654		1 359		2 166	
XI .....	1 045		1 131		1 169		648		1 662		1 182		2 166	
XII .....	1 043		1 129		1 164		648		1 667		1 182		2 166	

## I. X.—31. X. 1951 = 100

	1954	1955	1954	1955	1954	1955	1954	1955	1954	1955	1954	1955	1954	1955
1952 .....			(100.0)		(43.2)		(5.6)		(5.8)		(19.6)		(—)	(25.8)
1953 .....			101		107		105		97		88			102
1954 .....			103		109		137		89		85			103
1954 .....			103		106		169		82		83			102
I .....			104	98	107	100	165	179	86	80	85	73		102
II .....			104	98	107	100	165	179	86	80	85	73		102
III .....			103		106		165		85		85			103
IV .....			104		108		165		85		85			103
V .....			104		108		165		84		85			103
VI .....			103		107		165		81		85			103
VII .....			104		108		165		81		85			103
VIII .....			104		109		165		80		85			103
IX .....			104		108		165		79		85			103
X .....			104		107		178		79		84			103
XI .....			98		99		179		80		73			101
XII .....			98		99		179		80		73			101

<sup>1)</sup> Laadittu Maataloustuottajain Keskusliiton laskelmien perusteella. (Palkkanormit IV palkkakuntaluokan 2. palkkaryhmässä). — Uppgjord basen av beräkningar utförda av Maataloustuottajain Keskusliitto. (Normlönerna i 2. lönegruppen av IV ortsklassen).

<sup>2)</sup> Laadittu Sosiaalisen tutkimustoimiston laskelmien perusteella. — Uppgjord på basen av beräkningar utförda på Byrån för social forskning.

## 34. Tukkuhaintaindeksi — Partipris-

1935 = 100. Ryhmien painot ilmoitettu sulkumerkkien sisällä —

Vuosi ja kuukausi År och månad Year and month	Kotimarkkinatavara- yhteisindeksi Generalindex för hemmar- marknads- varor General index of home market goods (100.00)	Ryhmäindeksit — Gruppindex —									
		Eläinkun- nasta saa- dud elin- tarvikkeet Animaliska livsmedel Foodstuffs of animal origin (9.38)	Vilja ja viljatuotteet Spannmål o. spannmåls- produkter Cereals and cereal products (9.22)	Muut kasvi- kunnasta saadut elin- tarvikkeet Övriga vege- tabiliska livsmedel Other vegetable foodstuffs (15.06)	Rehut Foder- medel Fodder (1.99)	Lannoit- teet Gödsel- medel Fertilizers (0.94)	Poltto- aineet ja voitelu- öljyt *) Bränsle o. smörjoljor *) Fuel and lubricants *) (4.78)	Metallit ja metalliteol- lisuustavarat Metaller o. metallin- dustriivaror Metals and products of the metal industry (16.99)	Kivi-, savi- ja lasi- tavarat Sten-, ler- o. glasvaror Stone, clay & glass ware (2.79)	Kemiallis- teknilliset tavarat Kemisk- tekniska varor Chemicals (3.95)	Vuodat ja nahkatavarat Hudar och lädervaror Skins and leather goods (4.14)
1938 ....	114	119	105	95	129	109	126	122	114	100	106
1949 ....	1 098	1 332	626	1 115	1 016	643	1 441	1 121	968	1 234	927
1950 ....	1 265	1 526	932	1 232	1 217	712	1 573	1 231	1 053	1 305	1 417
1951 ....	1 809	1 644	1 124	1 350	1 817	729	2 778	1 718	1 505	1 846	2 204
1952 ....	1 793	1 855	1 300	1 231	1 757	735	2 957	1 791	1 635	1 983	1 572
1953 ....	1 727	1 897	1 296	1 290	1 635	743	2 518	1 727	1 639	1 731	1 449
1954 ....	1 724	1 793	1 265	1 473	1 628	749	2 226	1 634	1 620	1 567	1 420
1954 II	1 733	1 830	1 273	1 453	1 602	759	2 361	1 665	1 637	1 575	1 440
III	1 738	1 820	1 275	1 484	1 604	777	2 361	1 668	1 637	1 586	1 421
IV	1 731	1 819	1 275	1 479	1 611	777	2 340	1 618	1 637	1 583	1 427
V	1 732	1 807	1 278	1 486	1 627	777	2 340	1 615	1 637	1 573	1 410
VI	1 733	1 811	1 282	1 495	1 627	777	2 318	1 615	1 622	1 581	1 414
VII	1 727	1 822	1 280	1 505	1 627	707	2 086	1 614	1 622	1 591	1 419
VIII	1 725	1 808	1 282	1 514	1 606	707	2 086	1 627	1 622	1 535	1 419
IX	1 722	1 796	1 261	1 452	1 606	707	2 086	1 627	1 597	1 555	1 415
X	1 740	1 832	1 258	1 476	1 633	746	2 086	1 628	1 597	1 550	1 427
XI	1 694	1 675	1 217	1 441	1 701	746	2 139	1 624	1 597	1 538	1 423
XII	1 684	1 670	1 229	1 447	1 701	746	2 143	1 623	1 597	1 549	1 380
1955 I	1 685	1 727	1 231	1 460	1 701	763	2 143	1 609	1 597	1 544	1 368
II	1 695	1 723	1 233	1 477	1 683	763	2 163	1 623	1 597	1 564	1 363

Vuosi ja kuukausi År och månad Year and month	Erikoisindeksit Specialindex Special indices		Tuonti- tavarain (cif) yleis- indeksi General- index för import- varor (cif) General index of import goods (cif)	Ryhmäindeksit — Gruppindex — Group indices									
	Jalostam. ja väh. jalost. tav. Obearb. o. oväsentligt bearb. varor Raw ma- terials and articles mainly un- manufac- tured (58.08)	Olem. jalost. tav. Väsentligt bearb. varor Articles wholly or mainly manu- factured (41.92)		Vilja ja vilja- tuotteet Spannmål o. spannmåls- produkter Cereals and cereal products (5.27)	Muut kasvi- vik. saa- dud elin- tarvikkeet Övr. vege- tab. livs- medel Other vegetable foodstuffs (11.72)	Rehut Foder- medel Fodder (3.55)	Lannoit- teet Gödsel- medel Fertilizers (3.01)	Poltto- aineet ja voitelu- öljyt Bränsle och smörj- olja Fuel and lubricants (8.92)	Metallit ja metalliteol- lisuustavarat Metaller o. metallin- dustriivaror Metals and products of the metal industry (35.38)	Kemiallis- teknilliset tavarat Kemisk- tekniska varor Chemicals (8.60)	Vuodat ja nahka- tavarat Hudar och läder- varor Skins and leather goods (3.87)	Kautsu ja kautsu- tavarat Kaut- schuk och kautschuk varor Rubber and rubber products (1.61)	Kehruunain- ja kutoma- tavarat Spånads- ämnen och textilvaror Textiles and textile products (18.07)
1938 ..	120	106	111	124	91	136	109	116	123	104	97	113	96
1949 ..	1 206	948	1 063	1 112	1 218	1 324	650	1 026	1 074	1 070	976	544	1 023
1950 ..	1 410	1 064	1 366	1 505	2 238	1 361	732	1 181	1 217	1 136	1 395	817	1 402
1951 ..	2 103	1 402	1 878	1 774	2 981	1 970	814	2 025	1 637	1 551	2 043	1 667	1 893
1952 ..	2 089	1 333	1 801	2 140	2 827	2 366	895	1 917	1 707	1 735	1 316	1 327	1 380
1953 ..	1 980	1 377	1 590	2 004	2 778	1 918	890	1 628	1 432	1 397	1 149	917	1 286
1954 ..	1 980	1 371	1 550	1 558	3 123	1 742	800	1 469	1 362	1 274	1 029	817	1 328
1954 II	1 983	1 388	1 553	2 032	2 683	1 837	890	1 570	1 368	1 265	1 108	778	1 389
III	1 990	1 388	1 519	1 455	2 828	1 807	792	1 497	1 374	1 287	1 049	786	1 327
IV	1 982	1 384	1 590	1 452	3 514	1 804	787	1 448	1 361	1 290	1 074	747	1 318
V	1 983	1 385	1 588	1 474	3 507	1 804	780	1 446	1 351	1 289	1 041	826	1 330
VI	1 985	1 385	1 597	1 440	3 505	1 751	780	1 411	1 346	1 286	1 041	831	1 432
VII	1 973	1 385	1 581	1 452	3 521	1 707	780	1 412	1 351	1 303	1 041	820	1 316
VIII	1 967	1 390	1 545	1 443	3 394	1 644	780	1 397	1 349	1 232	1 041	820	1 260
IX	1 964	1 386	1 521	1 769	2 955	1 644	780	1 394	1 349	1 264	1 000	820	1 313
X	2 000	1 380	1 531	1 321	3 126	1 757	780	1 399	1 359	1 286	1 000	852	1 335
XI	1 986	1 290	1 515	1 457	2 900	1 642	780	1 539	1 369	1 261	1 000	870	1 292
XII	1 969	1 290	1 519	1 400	2 879	1 670	780	1 543	1 396	1 270	833	869	1 319
1955 I	1 971	1 289	1 533	1 380	2 859	1 815	780	1 603	1 425	1 274	816	873	1 301
II	1 983	1 295	1 519	1 357	2 696	1 942	780	1 605	1 421	1 277	808	873	1 315

1) Paperivanukkeelle ja sahatulle puutavaralle vuosien 1934—36 keskihinnat = 100. — Medelprisen för pappersmassa och sågade trävaror åren 1934—36. — Ny vägnings fr. o. m. År 1942. — New weights have been used for the items in this group since 1942.

2) Vuodesta 1939 lähtien uusittu painotus. — Ny vägnings fr. o. m. År 1942. — New weights have been used for the items in this group since 1942.

3) Vuodesta 1939 lähtien jätettiin muut vientitavararyhmät pois viennin hintaindeksistä (13,2 % alkuperäisestä painosummasta). — Fr. o. m. År 1942. — The above prices, thus, include 10 % sales tax only.

4) Tukkuhaintaindeksi laskettu ilman liikevaihtoveroa — Partiprisindex beräknađ utan omsättningskatt. — The wholesale price index without sales tax.

5) Ei ole otettu huomioon lvv:ssa 1. l. 1951 tapahtunutta muutosta, jonka johdosta tukkuhaintoihin sisältyvä lvv. nousi n. 10 %:sta n. 20 %:iin.

6) Vuodesta 1942 lähtien uusittu painotus. — Ny vägnings fr. o. m. År 1942. — New weights have been used for the items in this group since 1942.

7) Vuodesta 1939 lähtien jätettiin muut vientitavararyhmät pois viennin hintaindeksistä (13,2 % alkuperäisestä painosummasta). — Fr. o. m. År 1942. — The above prices, thus, include 10 % sales tax only.

8) Vuodesta 1939 lähtien jätettiin muut vientitavararyhmät pois viennin hintaindeksistä (13,2 % alkuperäisestä painosummasta). — Fr. o. m. År 1942. — The above prices, thus, include 10 % sales tax only.

9) Vientitavarain (fob) yleisindeksi prosentissa tuontitavarain (cif) yleisindeksistä. — Generalindex för exportvaror (fob) i procent av generalindex för importvaror (cif).

index — Wholesale price index

Gruppvikterna angivna inom parentes — Group weights in parentheses

Group indices				Erikoisindeksit — Specialindextal — Special indices						
Kautsu ja kautsutavarat Kautschuk och kautschukvaror Rubber and rubber products (1.34)	Kehruuainet ja kutomatavarat Spånadsämnen och textilvaror Textiles and textile products (13.84)	Paperivanuke, pahvi ja paperi Pappersmassa, papp o. papper Pulp, cardboard and paper (1.96)	Puntavarat Trävaror Wood and articles of wood (13.63)	Siitä — Därav — Of which				Tuontitavarat Importerade varor Imported goods (31.90)	Tuotantohyödykkeet Produktionsföremådenheter Producers' goods (63.45)	Kulutustavarat Konsumtionsvaror Consumers' goods (36.55)
				Kotimaiset tavarat Inhemiska varor Domestic goods (68.10)	Maataloustuotteet Lantbruksprodukter Agricultural products (13.14)	Metsätaloustuotteet Skogshushållningsprodukter Forestry products (13.87)	Teollisuustuotteet Industriprodukter Industrial products (41.09)			
103	100	113	143	118	117	145	110	104	119	106
553	925	909	1 370	1 099	1 136	1 431	980	1 092	1 086	1 112
719	1 048	1 033	1 604	1 287	1 378	1 664	1 131	1 222	1 268	1 257
1 169	1 607	1 591	2 973	1 836	1 617	3 103	1 561	1 646	1 938	1 499
936	1 418	1 601	2 860	1 892	1 752	3 056	1 545	1 531	1 944	1 531
796	1 407	1 451	2 747	1 840	1 730	2 857	1 532	1 436	1 850	1 514
749	1 376	1 497	2 927	1 841	1 728	2 941	1 506	1 475	1 847	1 511
742	1 427	1 488	2 838	1 846	1 735	2 892	1 529	1 492	1 856	1 521
741	1 428	1 488	2 838	1 847	1 740	2 892	1 529	1 504	1 857	1 532
728	1 415	1 500	2 877	1 850	1 735	2 929	1 523	1 477	1 846	1 531
754	1 424	1 500	2 882	1 851	1 736	2 935	1 522	1 480	1 849	1 530
755	1 424	1 500	2 882	1 855	1 757	2 935	1 521	1 475	1 850	1 531
752	1 417	1 500	2 906	1 846	1 775	2 877	1 521	1 471	1 844	1 524
752	1 406	1 500	2 906	1 845	1 773	2 877	1 520	1 468	1 840	1 525
752	1 413	1 500	2 966	1 836	1 675	2 937	1 516	1 478	1 851	1 498
753	1 378	1 500	3 075	1 865	1 732	3 044	1 510	1 472	1 868	1 517
761	1 177	1 500	3 100	1 811	1 674	3 052	1 436	1 446	1 834	1 453
758	1 178	1 500	3 022	1 797	1 684	3 039	1 415	1 442	1 817	1 454
758	1 164	1 536	3 006	1 804	1 736	3 034	1 410	1 432	1 808	1 471
758	1 160	1 536	3 035	1 815	1 750	3 053	1 418	1 437	1 817	1 482

Vientitavara (fob) yleisindeksi General- index för export- varor (fob) General index of export goods (fob) (100.00) <sup>3)</sup>	Ryhmäindeksit Gruppindextal Group indices		Ulkomaan- kaupan hinta- suhde (vienti- hinna/tauti- hinna) <sup>4)</sup> Prisbalansen inom utrikes- handeln (ex- portpris/im- portpris) <sup>5)</sup> Terms of trade <sup>6)</sup>
	Paperi- vanuke, <sup>1)</sup> pahvi ja paperi Pappers- massa <sup>1)</sup> , papp och papper Pulp, card- board and paper <sup>2)</sup> (46.42)	Puu- tavarat <sup>1)</sup> Trävaror <sup>1)</sup> Wood and articles of wood <sup>1)</sup> (53.58)	
119	120	120	107
1 201	1 184	1 216	113
1 420	1 456	1 388	104
2 955	3 390	2 578	157
2 410	2 534	2 303	134
1 944	1 662	2 188	122
2 074	1 827	2 289	134
2 022	1 764	2 246	130
2 036	1 794	2 246	134
2 060	1 811	2 275	130
2 063	1 819	2 275	130
2 067	1 828	2 275	129
2 097	1 865	2 299	133
2 102	1 870	2 303	136
2 093	1 848	2 306	138
2 118	1 870	2 334	138
2 116	1 864	2 334	140
2 129	1 872	2 352	140

Epävirallisia rinnakkaisarjoja — Inofficiella parallellserier  
Unofficial parallel series

Koti- markkina- tavara yleis- indeksi General- index för hemma- marknads- varor General index of home market goods	Erikoisindeksit — Specialindextal Special indices											
	Siitä — Därav — Of which				Tuontitavarat Importe- rade varor Imported goods							
	Kotimai- set tavarat Inhemiska varor Domestic goods	Maatalous- tuotteet Lantbruks- produkter Agricultural products	Metsä- talous- tuotteet Skogshus- hållnings- produkter Forestry products	Teollisuus- tuotteet Industri- produkter Industrial products								
4) 114	5) 114	4) 118	5) 118	4) 117	5) 117	4) 145	5) 145	4) 110	5) 110	4) 104	5) 104	
1 051	1 098	1 061	1 099	1 136	1 136	1 428	1 431	913	980	1 028	1 092	
1 213	1 265	1 241	1 287	1 378	1 378	1 660	1 664	1 055	1 131	1 153	1 222	
1 658	1 726	1 749	1 810	1 617	1 617	3 090	3 096	1 339	1 438	1 464	1 545	
1 658	1 719	1 778	1 830	1 752	1 752	3 042	3 048	1 361	1 443	1 401	1 482	
1 602	1 658	1 731	1 780	1 730	1 730	2 843	2 849	1 356	1 435	1 327	1 398	
1 608	1 660	1 741	1 786	1 728	1 728	2 928	2 934	1 345	1 417	1 322	1 391	
1 611	1 666	1 739	1 787	1 735	1 735	2 878	2 884	1 356	1 434	1 337	1 407	
1 615	1 670	1 740	1 788	1 740	1 740	2 878	2 884	1 356	1 434	1 347	1 417	
1 609	1 664	1 744	1 791	1 735	1 735	2 916	2 922	1 351	1 428	1 321	1 391	
1 610	1 665	1 744	1 792	1 736	1 736	2 921	2 927	1 350	1 427	1 324	1 394	
1 611	1 666	1 748	1 796	1 757	1 757	2 921	2 927	1 349	1 426	1 320	1 389	
1 605	1 659	1 740	1 788	1 775	1 775	2 864	2 870	1 350	1 427	1 316	1 385	
1 603	1 658	1 739	1 787	1 773	1 773	2 864	2 870	1 349	1 425	1 312	1 382	
1 600	1 654	1 730	1 777	1 675	1 675	2 923	2 929	1 345	1 421	1 321	1 392	
1 618	1 673	1 760	1 807	1 732	1 732	3 028	3 035	1 341	1 417	1 315	1 386	
1 600	1 642	1 736	1 769	1 674	1 674	3 036	3 043	1 317	1 370	1 309	1 370	
1 600	1 638	1 738	1 765	1 684	1 684	3 036	3 038	1 317	1 361	1 305	1 367	
1 603	1 640	1 748	1 773	1 736	1 736	3 034	3 034	1 317	1 359	1 296	1 357	
1 612	1 649	1 759	1 784	1 750	1 750	3 053	3 053	1 324	1 366	1 300	1 361	

1934—36 = 100. — For pulp and sawn goods the average prices in 1934—36 = 100.

1939 ha övriga varugrupper inom exporten utelämnats ur indexberäkningen (13.2 % av den ursprungliga viktsumman).

Tässä laskelmassa sisältyy hintoihin siis vain 10 %:n lvv. — Med utslutande av de ändringar i omsättningsbeskattningen, som infördes 1. 1. 1951 och The change in sales tax, 1 January, 1951, is not taken into consideration. This change resulted in an increase in sales tax from 10 % to approx. 20 %.

för importvaror (cif). — General index of export goods (fob) in percent of General index of import goods (cif).

35. Rakennuskustannusindeksi<sup>1)</sup> — Byggnadskostnadsindex<sup>1)</sup> — Building costs index

Vuosi ja kuukausi År och månad Year and month	Kokonaisindeksi Totalindex Total index	a. Rakennustarvikkeet Byggnadsmaterial Building materials		b. Sivu- ja alaurakat Sido- och underentreprenader By- and sub-contractors		c. Työpalkat Arbetslöner Wages		d. Työmaan yleiskulut Allmänna kostnader på arbetsplatsen Overhead costs of the contractor		Kustannusryhmät a-d yhteensä (rakentajan indeksi) Kostnadsposterna a-d sammanlagt (byggarens index) Cost groups a-d total (Contractor's index)		e. Asiantuntijapalkkiot Sakkunnigarvoden Experts' fees		f. Rakennuspääoman korot Ränta på byggnadskapitalet Interest on building capital		
		1954	1955	1954	1955	1954	1955	1954	1955	1954	1955	1954	1955	1954	1955	
V. 1935 = 100 — År 1935 = 100 — Year 1935 = 100																
1938	127	124	124	124	140	121	127	119	122							
1949	1 186	1 253	1 330	993	867	1 177	1 104	1 483								
1950	1 407	1 416	1 577	1 311	1 006	1 396	1 310	1 752								
1951	1 943	1 912	2 222	1 861	1 226	1 916	1 797	2 839								
V. 1951 = 100 — År 1951 = 100 — Year 1951 = 100																
1951	100	100	100	100	100	100	100	100	100	100	100	100	100	100	100	
1952	103	104	105	103	104	104	104	85								
1953	101	101	104	99	102	101	101	83								
1954	101	98	102	105	103	101	101	83								
I	100	101	99	95	103	102	100	109	102	103	101	101	101	101	82	83
II	99	101	99	96	103	102	98	108	101	103	100	102	100	102	81	83
III	100		99		102		100		102		101		101		82	
IV	99		98		102		100		102		100		100		82	
V	99		98		102		100		102		100		100		82	
VI	101		98		102		106		103		102		102		83	
VII	102		98		102		110		104		103		103		84	
VIII	102		98		103		108		104		102		102		83	
IX	102		98		102		109		104		102		102		83	
X	101		98		102		108		103		102		102		83	
XI	101		98		102		108		103		102		102		83	
XII	101		96		102		109		103		102		102		83	

## 36. Julkiset työnvälitystoimistot — De offentliga arbetsförmedlingsanstalterna — Public employment exchange

Vuosi ja kuukausi År och månad Year and month	Työnhakemuksia Arbetsansökningar Applications for work	Tarjottuja paikkoja Lediga platser Vacancies offered	Työnvälityksiä Arbetsförmedling Situations filled	Työnhakijoita kauden lopussa *) Arbetsökande vid periodens slut *) Applicants at end of period	
					1949
1949	451 233	176 258	143 643	68 583	
1950	393 277	223 994	166 938	16 080	
1951	261 152	252 933	160 678	8 545	
1952	316 239	240 650	177 496	33 532	
1953	430 581	215 691	186 773	44 922	
1954	383 219	240 413	201 524	17 585	
1953	XI	44 732	14 751	14 213	42 190
	XII	38 709	15 233	13 424	44 922
1954	I	86 907	20 748	14 879	57 260
	II	30 239	12 617	12 567	63 989
	III	29 923	15 968	14 684	64 455
	IV	26 711	19 177	16 451	58 056
	V	29 175	30 626	25 577	33 095
	VI	24 654	22 763	18 805	8 624
	VII	18 644	15 771	13 745	6 220
	VIII	21 506	20 909	15 605	7 136
	IX	24 499	23 945	16 575	8 541
	X	27 076	20 945	17 610	9 980
	XI	33 576	20 698	18 951	15 729
	XII	30 309	16 246	16 075	17 585
1955	I	56 627	23 367	17 867	29 914
	II	29 155	16 578	15 625	32 645

37. Työnseisaukset — Arbetsinställelser  
Work stoppages

Työnseisauksia *) Arbetsinställelser *) Work stoppages *)	Niiden koske- mia työn- antajia Av dem berörda arbets- givare Employers affected	Niiden koske- mia työn- tehtäjiä Av dem berörda arbetare Workers affected	Menetettyjä työpäiviä Förlorade arbetsdagar Working days lost		
				1949	1950
48	3 293	59 016	1 195 404		
78	887	118 025	4 644 367		
67	436	11 404	323 985		
43	624	9 370	54 440		
104	154	15 521	63 894		
36	144	19 154	115 810		
6	8	831	8 036		
4	4	168	2 494		
2	2	68	34		
7	7	774	9 151		
3	3	100	646		
2	2	74	962		
10	75	10 605	43 871		
10	111	13 452	33 590		
8	52	1 613	14 983		
3	8	248	2 752		
5	8	465	1 813		
3	3	3 500	7 773		
1	1	30	235		
11	9	2 000	3 000		
18	23	5 400	9 200		

<sup>1)</sup> Kustannuserien palnotus 4-kerroksisen kivitalon (Helsingissä) kustannussuhteiden mukaan. — De olika kostnadsposternas vikter avse kostnadsrelationerna för ett stenhus i 4 våningar i Helsingfors.

<sup>2)</sup> Työnhakijoita työnvälitystoimistoissa kuukauden viimeisenä lanantaina. — Vid arbetsförmedlingsanstalterna registrerade arbetsökande den sista lördagen i månaden.

<sup>3)</sup> Sekä kauden aikana alkanee että edellisiltä kausilta jatkuvat työnseisaukset. — Såväl under denna som under tidigare perioder påbörjade arbetsinställningar. — Work stoppages, started in this or earlier periods.

## 38. Valtion tulot — Statsinkomsterna — State revenue

Vuosi ja kuukausi År och månad Year and month	Yhteensä Summa Total	Varsinaiset tulot Egentliga inkomster Revenue proper	Pääomatulot Kapitalinkomster Capital income	Verot Skatter Taxes	Välittömät verot — Direkta skatter — Direct taxation					Yhteensä Summa Total	
					Tulo- ja omaisuus vero Inkomst- och förmögenhets-skatt Taxes on income and property	Perintö- ja lahjavero Arvs- och gåvoskatt Death duties and gift tax	Omaisuu- den- luovutus- vero Förmögen- hetsöver- lätelseskatt Capital levy	Muut välittömät verot Övriga direkta skatter Other direct taxes			
Milj. mk — Million markkas											
1938 .....	5 535	4 862	673	3 664	1 089	—	—	1		1 090	
1948 .....	113 692	99 434	14 258	82 821	27 566	304	4 646	1 272		33 738	
1949 .....	125 981	111 402	14 579	86 138	23 037	322	6 173	278		29 810	
1950 .....	137 218	129 642	7 576	103 767	36 139	319	4 301	140		40 899	
1951 .....	204 633	182 448	22 185	144 149	47 091	292	487	89		47 959	
1952 .....	205 017	196 555	8 462	151 534	51 558	401	147	103		52 209	
1953 .....	223 795	185 969	37 826	142 332	51 576	468	62	64		52 170	
1953 VIII....	16 512	15 035	1 477	11 893	4 683	28	1	5		4 717	
IX .....	30 501	9 361	21 140	6 958	—1 078	69	7	3		—999	
X .....	19 374	18 267	1 107	15 821	8 537	49	7	1		8 594	
XI .....	16 132	15 690	442	13 280	6 053	13	4	1		6 071	
XII .....	35 142	24 507	10 635	21 011	4 524	55	7	2		4 588	
1954 I .....	22 157	20 861	1 296	15 788	8 553	76	4	2		8 635	
II .....		18 871	14 560	4 311	11 223	2 707	51	1	0		2 759
III .....		16 379	15 800	579	12 046	4 936	100	0	3		5 039
IV .....		16 060	15 395	665	12 383	4 856	29	1	1		4 887
V .....		23 107	21 905	1 202	8 916	456	48	3	2		509
VI .....		18 480	17 365	1 115	13 585	4 810	31	1	0		4 842
VII .....		20 899	16 723	4 176	12 930	4 567	52	11	0		4 630
VIII .....		15 531	14 855	676	11 261	2 345	61	—1	0		2 405
IX .....		16 443	15 676	767	13 044	4 998	66	1	—1		5 064
XI .....		17 167	15 835	1 332	13 067	5 026	—4	2	0		5 024
Väilliset verot — Indirekta skatter — Indirect taxes											
Vuosi ja kuukausi År och månad Year and month	Tullitulot Tull- inkomster Customs duties	Tupakka- valmistus- vero Accis på tobak Excise tax on tobacco	Makelval- mistus- vero Accis på sötsaker Excise tax on sweets	Mallas- juomaver- o Malt- drycksskatt Tax on malt beverages	Väki- viina- ja marja- viinivero Accis på sprit och bärviner Excise tax on spirits and berry wines	Tullitiku- vero Skatt på tändstickor Excise tax on matches	Virvoitus- juomaver- o Accis på läskdrycker Excise tax on refresh- ments	Muita väillisiä veroja Övriga indirekta skatter Other indirect taxes	Yhteensä Summa Total		
Milj. mk — Million markkas											
1938 .....	1 832	275	30	70	54	—	—	48		2 309	
1948 .....	9 111	6 434	245	276	170	289	181	174		16 880	
1949 .....	12 454	7 238	894	525	136	249	205	37		21 738	
1950 .....	13 085	7 942	1 135	765	146	301	239	24		23 637	
1951 .....	16 204	8 906	1 273	939	142	264	341	209		28 278	
1952 .....	20 675	9 828	1 159	941	155	274	354	146		33 532	
1953 .....	17 071	9 889	1 144	923	162	268	421	121		29 999	
1953 VIII....	1 477	909	93	101	13	22	63	9		2 687	
IX .....	1 487	934	82	87	11	22	39	14		2 676	
X .....	1 238	891	104	71	18	27	27	12		2 388	
XI .....	1 141	925	99	73	15	22	27	13		2 315	
XII .....	1 716	886	127	142	29	25	24	10		2 959	
1954 I .....	2 580	779	220	53	12	45	46	20		3 755	
II .....		1 457	1 688	108	54	12	23	22	9		3 373
III .....		1 511	872	124	69	11	22	31	16		2 656
IV .....		1 655	826	171	81	11	21	45	16		2 826
V .....		1 606	792	121	84	16	20	51	19		2 709
VI .....		1 657	874	104	93	14	21	63	17		2 843
VII .....		1 680	941	107	103	14	21	66	16		2 948
VIII .....		1 745	949	103	88	12	23	43	26		2 989
IX .....		1 607	930	131	74	13	25	29	22		2 831
XI .....		1 435	910	135	68	13	20	26	25		2 632

## 38. Valtion tulot (jatk.) — Statsinkomsterna (forts.) — State revenue (cont.)

Vuosi ja kuukausi År och månad Year and month	Sekaluentolaiset verot Skatter av blandad natur Miscellaneous taxation				Työn- antajien suoritetta- vat lapsi- lisä- ja kan- sanelike- maksut Arbets- givarnas barn- bidrags- och folk- pensions- premier— <sup>1)</sup>	Korot ja osingot Räntor och dividender Interests and dividends	Valtion- rautateiden nettotulot Statsjärn- vägarnas netto- inkomster Net receipts from State railways	Posti- ja lennätin laitoksen nettotulot Post- och telegraf- nettoink. Net receipts from postal, telegraph and telephone services	Metsä- talouden nettotulot Netto- inkomster av skogs- hushäll- ningen Net receipts from forestry	Muita varsinaisia tulot Övriga egentliga inkomster Other revenue proper
	Liike- vaihtovero Omsätt- ningskatt Sales tax	Leimaver- o Stämpel- skatt Stamp duties	Kahvivero Skatt på kaffe Tax on coffee	Yhteensä Summa Total						
Milj. mk — Million markkas										
1938	—	265	—	265	—	310	190	69	268	361
1948	27 676	2 978	1 499	32 153	1 093	7 903	1 684	427	1 220	4 286
1949	29 743	3 105	1 742	34 590	8 328	9 207	-936	216	802	7 647
1950	33 548	3 690	1 993	39 231	11 105	6 367	-2 508	-27	1 378	9 560
1951	62 178	5 100	634	67 912	16 181	7 392	731	149	3 235	10 611
1952	59 306	5 582	905	65 793	17 599	11 413	-1 097	1 070	3 926	9 916
1953	52 861	6 005	1 297	60 163	17 864	12 041	-409	957	2 267	10 917
1953 VIII	3 938	424	127	4 489	1 413	39	146	-18	987	575
IX	4 723	440	118	5 281	1 449	175	-59	-3	86	755
X	4 243	486	110	4 839	1 494	46	53	139	-75	789
XI	4 381	432	81	4 894	1 502	43	-59	99	-173	998
XII	12 813	559	92	13 464	2 187	692	79	136	133	269
1954 I	2 217	818	363	3 398	2 635	132	-26	354	-748	2 726
II										
III	4 516	499	76	5 091	1 442	125	238	105	-687	2 114
IV	3 634	675	42	4 351	1 518	449	172	181	-351	1 785
V	3 918	749	3	4 670	1 494	67	-147	46	825	727
VI	4 996	702	—	5 698	1 468	9 952	193	-42	751	667
VII	5 215	685	—	5 900	1 606	254	499	67	653	701
VIII	4 889	463	—	5 352	1 537	76	300	30	1 028	822
IX	5 387	480	—	5 867	1 499	68	313	47	886	781
X	4 659	490	—	5 149	1 622	52	123	135	-81	781
XI	4 954	457	—	5 411	1 596	51	-72	112	-16	1 097

## 39. Valtionvelka — Statsskulden — Public debt

Vuosi ja kuukausi År och månad Year and month	Päivän kurssin mukaan — Enligt dagskurs — According to current rates of exchange							Koko valtion- velka Hela stats- skulden Total public debt
	Ulkomainen velka — Utländsk skuld — Foreign debt			Kotimainen velka — Inhemsk skuld — Internal debt				
	Vakautettu Konsoliderad Consolidated	Vakauttamaton Svävande Floating	Yhteensä Summa Total	Vakautettu Konsoliderad Consolidated	Vakauttamaton Svävande Floating	Yhteensä Summa Total		
Milj. mk — Million markkas								
1938	1 211	—	1 211	2 406	57	2 463	3 674	
1949	58 533	4 620	63 153	40 897	32 504	73 401	136 554	
1950	61 426	4 453	65 879	38 584	31 242	69 826	135 705	
1951	70 686	4 126	74 812	38 293	17 846	56 139	130 951	
1952	63 857	3 874	67 731	36 500	24 882	61 382	129 113	
1953	61 667	3 766	65 433	55 962	11 520	67 482	132 915	
1954	59 012	3 399	62 411	59 226	13 926	73 152	135 563	
1953 XI	61 782	3 773	65 555	55 538	12 102	67 640	133 195	
XII	61 667	3 766	65 433	55 962	11 520	67 482	132 915	
1954 I	61 547	3 580	65 127	56 009	11 246	67 255	132 382	
II	61 544	3 412	64 956	53 123	11 910	65 033	129 989	
III	61 154	3 412	64 566	54 240	17 535	71 775	136 341	
IV	61 114	3 409	64 523	54 476	12 153	66 629	131 152	
V	61 008	3 407	64 415	54 860	12 359	67 219	131 634	
VI	60 872	3 407	64 279	55 231	18 524	73 755	138 034	
VII	60 584	3 407	63 991	55 312	10 168	65 480	129 471	
VIII	60 408	3 404	63 812	57 101	10 983	68 084	131 896	
IX	59 812	3 403	63 215	57 502	15 378	72 880	136 095	
X	59 573	3 399	62 972	57 577	9 206	66 783	129 755	
XI	59 306	3 399	62 705	58 314	10 894	69 208	131 913	
XII	59 012	3 399	62 411	59 226	13 926	73 152	135 563	
1955 I	58 826	3 221	62 047	58 718	11 199	69 917	131 964	
II	58 826	3 217	62 043	56 753	13 909	70 662	132 705	

<sup>1)</sup> Children's allowances and national pension premiums payable by employers.

40. Poliisin tietoon tulleet rikokset sekä juopumuspidätykset <sup>1)</sup> — Brott, som kommit till polisens kännedom samt anhållanden för fylleri <sup>1)</sup>  
*Offences known to the police and persons taken into custody for drunkenness <sup>1)</sup>*

Vuosi ja kuukausi År och månad Year and month	Rikoksia sekä juopumuspidätyksiä kaikkiaan Totalantalet brott och anhållanden för fylleri Total	Väkivalta virkamiestä vastaan Väld mot tjänsteman Assault against a state official	Haitanteko virkamiehelle Hindrande av tjänsteman Impeding a state official in the discharge of his duty	Siveellisyysrikokset Sedlighetsbrott Moral offences	Asiakirjan väärennys Förfälskning av urkund Falsification of document	Salakuljetus Lurendrejeri Smuggling	Juopumus — Fylleri Drunkenness		Murha, täytetty rikos Mord, fullbordat brott Murder, completed crime	Tappo tai kuoleman aiheuttanut pahoinpitely Dråp eller misshandel med dödlig påföljd Man-slaughter or wounding occasioning death	Muu pahoinpitely Annan misshandel Other wounding
							Pidätyksiä Anhållanden Persons taken into custody	Syytteitä Åtal Prosecutions			
1949 .....	277 662	488	1 065	843	939	..	131 953	61 358	38	95	5 541
1950 .....	291 055	493	1 145	810	874	..	146 998	67 352	29	108	6 163
1951 .....	286 308	560	1 271	896	1 044	..	136 521	65 893	34	77	6 305
1952 .....	296 642	484	1 299	737	754	..	139 626	69 938	38	94	6 154
1953 .....	308 617	509	1 222	667	894	..	134 380	68 917	50	74	6 021
1954 .....	300 558	472	1 233	736	850	1 571	127 362	67 118	40	76	6 204
1953 X ..	31 999	63	131	73	106	..	13 097	..	7	8	638
XI ..	26 861	32	117	55	116	..	10 376	16 697	—	7	523
XII ..	24 632	37	97	46	66	..	10 065	..	4	4	503
1954 I ..	20 292	31	102	33	85	131	7 480	..	6	4	406
II ..	18 825	23	70	49	85	95	7 661	12 283	3	2	360
III ..	21 909	34	100	84	69	74	9 436	..	5	6	439
IV ..	24 668	30	93	56	72	102	10 680	..	5	7	491
V ..	25 778	43	93	61	97	95	10 898	16 920	2	11	538
VI ..	24 173	42	108	90	37	94	10 916	..	3	4	526
VII ..	26 889	49	117	75	52	100	12 951	..	4	9	599
VIII ..	26 993	48	93	62	58	145	12 693	20 538	4	7	622
IX ..	28 133	38	110	62	61	192	11 902	..	4	5	532
X ..	31 165	42	126	57	94	204	12 484	..	3	5	641
XI ..	26 406	38	94	58	66	182	10 016	17 377	—	5	489
XII ..	25 327	54	127	49	74	157	10 245	..	1	11	561

Vuosi ja kuukausi År och månad Year and month	Lapsenmurha Barnamord Infanticide	Varkaus, näpistäminen, murto Stöld, snatteri, inbrott Larceny, petty larceny, breaking	Kavaltaminen Försvinnning Embezzlement	Ryöstö Rån Robbery	Varastetun tavaran kätkeneminen Döljande av tjuvgods Receiving of stolen goods	Petos Bedrägeri Fraud	Väkijuomien luvaton valmistus Olovlig tillverkning av alkoholdrycker Illicit distillation of spirits	Väkijuomien luvaton myynti Olovlig försäljning av alkoholdrycker Illicit sale of spirits	Väkijuomien luvaton maahan-tuonti Olovlig införsel av alkohol-drycker Illicit import of spirits	Muut väkijuomalakia vastaan tehdyt rikokset Övriga brott mot lagen om alkohol-drycker Other offences against the Law on Alcoholic Beverages	Moottori-ajoneuvo-liikenne-rikokset Brott mot bestämmelser ang. trafik med motorfordon Offences against Driving Regulations
1950 .....	29	24 207	2 353	259	490	6 162	1 428	3 376	..	7 824	34 179
1951 .....	18	24 029	2 374	193	428	5 387	1 205	2 868	..	7 495	35 290
1952 .....	27	22 585	2 304	265	469	6 155	1 100	2 826	..	6 902	43 965
1953 .....	26	24 744	2 766	211	445	6 072	1 402	3 323	..	5 055	55 395
1954 .....	19	22 562	2 560	221	275	6 603	1 566	3 248	635	5 576	53 903
1953 X ..	3	2 591	279	18	38	604	196	439	..	548	5 538
XI ..	5	2 242	253	18	33	713	103	373	..	438	5 084
XII ..	—	2 107	296	22	33	544	157	344	..	464	3 976
1954 I ..	1	1 480	232	17	17	608	66	261	44	326	3 809
II ..	3	1 305	197	13	30	458	60	178	34	318	3 458
III ..	2	1 573	192	21	33	562	78	251	24	386	3 662
IV ..	—	1 739	209	14	28	536	136	286	30	526	4 081
V ..	—	2 028	202	10	32	437	73	206	32	396	4 949
VI ..	4	2 030	157	29	15	436	157	208	35	578	4 077
VII ..	3	2 095	218	21	10	458	166	230	44	495	4 444
VIII ..	2	2 237	182	18	9	422	143	254	60	459	4 621
IX ..	—	2 097	220	29	19	665	147	309	85	509	5 017
X ..	2	2 114	281	17	26	789	189	404	90	616	6 078
XI ..	—	1 860	234	11	21	600	184	381	84	488	5 115
XII ..	2	2 004	236	21	35	632	167	280	73	479	4 592

<sup>1)</sup> Rikoksiin sisältyvät vuoden 1954 alusta lähtien myös tulliviranomaisten tietoon tulleet tullirikokset. — Bland brotten ha från ingången av år 1954 medräknats också tullbrott, som kommit till tullmyndigheternas kännedom. — *Offences against custom-law, known to the custom authorities are included in 1954.*

## 41. Eri maiden tukkuhintaindeksit — Partiprisindex i olika länder — Wholesale price indexes of various countries

Vuosi ja kuukausi År och månad Year and month	Suomi Finland	Ruotsi Sverige Sweden	Norja Norge Norway	Tanska Danmark Denmark	Alankomaat Nederländerna Netherlands	Iso Britannia Storbritannien 'United Kingdom'	Länsi-Saksa *) Väst-Tyskland *) Western Germany *)	Ranska *) Frankrike *) France *)	Sveitsi Schweiz Switzerland	Kanada Canada	Yhdysvallat Förenta staterna USA
V. 1948 = 100 — År 1948 = 100 — Year 1948 = 100											
1938 ....	10	52	55	44	36	46	51	5	46	53	49
1949 ....	101	101	102	102	104	105	97	100	95	103	95
1950 ....	116	106	115	115	117	120	94	108	94	109	99
1951 ....	166	140	143	147	143	146	112	138	105	124	110
1952 ....	164	148	152	143	140	149	114	145	102	117	107
1953 ....	158	139	152	134	134	150	111	138	98	114	105
1954 ....	158	139	154	134		150	110	136	99	112	106
1953 XI	156	139	152	131	134	149	110	137	98	113	105
XII	157	138	152	131	134	149	110	138	97	113	105
1954 I	159	138	152	133	135	149	110	138	98	114	106
II	159	138	153	134	136	149	110	138	98	113	106
III	159	138	154	133	135	150	109	136	99	113	106
IV	159	139	154	134	136	150	109	137	99	113	106
V	159	138	155	135	137	151	109	139	99	113	106
VI	159	139	155	135	137	152	109	135	99	113	105
VII	158	139	157	135	134	152	109	134	99	112	106
VIII	158	138	156	135	134	150	109	136	99	112	106
IX	158	138	156	134	134	150	110	135	99	111	105
X	160	138	154	133	136	150	110	134	99	111	105
XI	155	139	154	136	136	151	110	135	100	111	105
XII	154	140	155	136		153		135	100	111	105
1955 I	155	140	154	137		154		135	100		106
II	156										

## 42. Eri maiden elinkustannusindeksit — Levnadskostnadsindex i olika länder — Cost of living index for various countries

Vuosi ja kuukausi År och månad Year and month	Suomi *) Finland *)	Ruotsi Sverige Sweden	Norja Norge Norway	Tanska Danmark Denmark	Alankomaat *) Nederländerna *) Netherlands *)	Iso Britannia Storbritannien 'United Kingdom'	Länsi-Saksa *) Väst-Tyskland *) Western Germany *)	Ranska *) Frankrike *) France *)	Sveitsi Schweiz Switzerland	Kanada Canada	Yhdysvallat Förenta staterna USA
V. 1948 = 100 — År 1948 = 100 — Year 1948 = 100											
1938 ....	13	65	63	60	46	..	64	6	61	66	59
1949 ....	108	102	100	101	100	103	107	100	99	104	99
1950 ....	123	103	105	107	109	106	100	111	98	107	100
1951 ....	148	119	122	119	122	116	108	130	102	118	108
1952 ....	154	129	133	123	122	126	110	145	105	121	110
1953 ....	157	130	136	123	122	130	108	144	104	120	111
1954 ....	157	131	142	124	129	132	108	143	105	121	112
1953 XI	157	..	137	..	122	130	107	141	105	121	112
XII	155	130	137	..	122	130	107	142	104	120	112
1954 I	159	..	137	123	126	130	107	143	104	120	112
II	159	..	138	..	127	130	108	144	104	120	112
III	157	131	139	..	127	131	108	144	104	120	112
IV	159	..	139	124	128	132	108	142	104	120	111
V	159	..	141	..	129	131	108	144	104	120	112
VI	157	132	141	..	130	132	108	144	105	121	112
VII	159	131	145	124	130	134	108	142	105	121	112
VIII	159	131	145	..	129	133	108	142	105	121	112
IX	159	131	144	..	129	133	108	143	106	121	112
X	159	131	143	125	130	134	109	143	106	121	111
XI	149	131	143	..	129	134	110	144	106	121	111
XII	149	131	144	..	129	135	110	145	106	121	111
1955 I	149			127		136		145	106	121	111

\*) VII — XII 1948 = 100.

\*) V. 1949 = 100 — År 1949 = 100 — Year 1949 = 100

\*) Ilman välittömiä veroja ja lapsilisämaksuja — Utan direkta skatter och barnbidrag — Without direct taxes and children's allowances.

## Liikevaihtoverotus vuodelta 1953.

## Omsättningsbeskattningen för år 1953.

### *Purchase taxation in 1953.*

Vuoden 1953 liikevaihtoverotus toimitettiin vuonna 1951 voimaan tulleen liikevaihtoverolain perusteella. Vuosien 1951 ja 1952 kuluessa oli kuitenkin liikevaihtoverolakiin tehty muutoksia. Myöskin vuodelta 1953 on mainittava joitakin liikevaihtoverohelpotuksia. Niinpä heinäkuussa vapautettiin liikevaihtoverosta paloautot, moottoripaloruisut sekä eräät muut saman alan tarvikkeet. Lisäksi poistettiin ennen vuoden loppua liikevaihtovero eräiltä aineilta, mikäli ne tulivat käytettäviksi puunjalostustuotteiden valmistuksessa. Tällaisia aineita olivat m. m. kalkki, kloori ja rikki.

Liikevaihtoverotilasto on laadittu liikevaihtoverotoimistoista saatujen lomakkeiden perusteella. Niiden lukumäärä on kuitenkin tällä kertaa vähäisempi kuin ennen johtuen osittain siitä, että teollisuutta harjoittavista suuryrityksistä, joilla on monella alalla toimivia tehtaita, ja joista vielä edellisellä vuonna oli sen vuoksi saatu monta tilastolomaketta, on tällä kertaa lähetetty vain yksi lomake, joka sisältää tiedot koko liiketoiminnasta. Koska toimiala on tällöin määrätty tärkeimmän toimintahaaran perusteella, on siihen pakosta tullut mukaan myös toisiin toimialaryhmiin kuuluvaa teollisuutta, joissa vastaavasti esiintyy vajausta. Tämän vuoksi vertailu edellisen vuoden vastaaviin lukuihin saattaa joissakin toimialaryhmissä osoittaa melkoisia eroavaisuuksia.

Myös työliikkeiden luvussa on huomattavissa vähennyksiä johtuen sekä osaksi liikevaihtoverotoimistoissa tapahtuneesta kortiston muuttumisesta. Milloin verovelvollinen on omistanut sekä työliikkeen että tuotantolaitoksen, on siinäkin tapauksessa kaikki tiedot kirjoitettu samalle lomakkeelle. Toimiala on tällöin määräytynyt teollisuusyrityksen mukaan, koska edellisen vuoden vastaavia lomakkeita verrattaessa teollinen puoli on yleensä osoittautunut merkityksellisemmäksi. Ravitsemisliikkeiden esiintyessä yhteisellä lomakkeella muihin toimialoihin kuuluvien liikkeiden ohessa, on ollut mahdollista erottaa ne erikseen, koska niiden veronalaiset myynnit ovat kuitenkin olleet näkyvissä. Sen sijaan kokonaisuusmyyntiluvut ovat niistä puuttuneet kuten erillisilläkin tilastolomakkeilla ilmoitetuista ravintoloista.

Verokäsite eroaa tällä kertaa aikaisemmasta m. m. sikäli, että siihen sisältyy paitsi varsinaista veroa myös ne korotukset, jotka verovelvollinen on joutunut suorittamaan, ellei hän ole säädetyn ajan kuluessa antanut veroilmoitustaan tai on tehnyt sen epätäydellisesti. Sitävastoin viivästyskorkoa, joka aiheutuu veronmaksun myöhästyneisyydestä, ei veroon ole yhdistetty. Mutta on todennäköistä, että tämäkin erä vastaisuudessa saadaan veroon liitetyksi.

Joskin veronkorotukset ovat olleet omiaan nostamaan veroa vuoteen 1952 verrattuna, ovat toisaalta palautuk-

Affärsomsättningen under år 1953 beskattades i huvudsak enligt den lag om omsättningsskatt, som trädde i kraft år 1951. Under åren 1951 och 1952 gjordes dock vissa ändringar i denna lag. Även från år 1953 finnas en del skattelättnader att omnämna. Sålunda blevo brandbilar, motorsprutor o. a. d. förnödenheter i juli befriade från omsättningsskatt. Vidare befriades före årets utgång från omsättningsskatt vissa ämnen, ifall de användes vid framställning av träförädlingsprodukter. Bland dem må nämnas kalk, klor och svavel.

Statistiken över affärsomsättningen baserar sig på de uppgifter, som av omsättningsskattebyråerna insamlats på speciella formulär. Dessa äro nu fåtaligare än tidigare, emedan stora industrikoncerner med fabriker av olika slag, som ännu föregående år redovisats skilt för sig, denna gång haft blott ett formulär att ifylla, upptagande samtliga uppgifter om affärsverksamheten i sin helhet. Emedan verksamhetsarten härvid fastställts på basen av den viktigaste verksamhetsgruppen, kommer ibland även sådan industri att därvid medräknas, som hör till en annan verksamhetsgrupp, vilket självfallet i statistiken lett till en motsvarande minskning inom denna verksamhetsgrupp. På grund härav kan vid jämförelse med motsvarande tal för föregående år inom vissa verksamhetsgrupper avsevärda differenser uppstå.

Också i fråga om antalet arbetsaffärer har en viss minskning kommit till synes, delvis till följd av förändringar i kortsystemet på omsättningsskattebyråerna. Även i de fall, att en och samma skattskyldig innehåft såväl en arbetsaffär som en produktionsinrättning, ha samtliga uppgifter införts på en gemensam blankett. Verksamhetens art har då klassificerats enligt industriföretaget, emedan en jämförelse med motsvarande uppgifter för föregående år utvisat, att den industriella verksamheten i allmänhet varit av större betydelse. Då förplägningsrörelser upptagits på ett gemensamt formulär med affärer inom andra branscher, har det varit möjligt att särskilja dem, emedan deras skattbara försäljning alltid framträder. Däremot saknas uppgifter om deras totalförsäljning. Detta gäller även på särskilda blanketter upptagna restauranger.

Själva skattebegreppet skiljer sig denna gång från det tidigare så tillvida, att utom egentlig skatt även inräknas de förhöjningar, som den skattskyldige kommit att erlagga, ifall han uraktlätit att inom utsatt tid inlämna sin deklaration eller ifall den varit ofullständig. Däremot medtagas icke ränta, som erlagts på grund av försenade skattebetalningar. Troligt är, att även dessa belopp i framtiden komma att medräknas i skatten.

Om ock skatteförhöjningarna varit ägnade att höja skattebeloppet jämfört med år 1952, ha å andra sidan

**Liikeryitysten luku, myynti ja vero toimialan mukaan vuosina 1952—1953 —**  
*Number and sales of and tax on business*

Toimiala	Liikeryitysten luku Företagens antal Number of business enterprises		Kokonaismyynti *) Totalförsäljning *) Gross sales *) milj. mk	
	1952	1953	1952	1953
<b>Teollisuus</b> .....	<b>9 663</b>	<b>9 532</b>	<b>601 491.4</b>	<b>592 890.3</b>
Malmikaivokset .....	8	4	2 076.1	707.0
Kivilouhokset sekä soran- ja hiekanottoaikat .....	222	219	1 667.4	1 118.1
Muu kaivos- ja louhusteollisuus .....	22	17	466.2	241.1
Elintarviketeollisuus .....	1 880	1 780	136 670.9	145 350.2
Myllyt .....	150	146	12 485.7	10 209.7
Väkiiviina- ja juomateollisuus .....	179	146	30 304.0	30 741.6
Tupakkateollisuus .....	8	8	14 063.7	11 166.5
Tekstiiliteollisuus .....	559	563	34 971.6	36 219.6
Kenkä-, vaatetus- ja ompeluteollisuus .....	942	932	31 200.0	31 049.7
Puuteollisuus .....	1 326	1 478	115 323.5	103 903.7
Sahat .....	734	818	23 368.5	22 237.0
Huonekaluteollisuus .....	575	557	7 347.4	6 812.1
Paperiteollisuus .....	160	143	43 570.3	28 557.1
Graafinen teollisuus .....	445	445	13 964.4	14 406.6
Nahka- ja nahkatuoteteoll. kenkäteoll. lukuunottamatta	304	289	7 743.1	7 919.1
Kumiteollisuus .....	17	14	3 221.2	5 891.9
Kemian teollisuus .....	351	367	22 393.9	29 037.2
Ei metallisten kivennäistuotteiden jatkoiteollisuus .....	1 149	1 146	19 896.8	18 347.2
Metallien perusteollisuus .....	153	154	36 501.0	33 793.1
Metallituoteteollisuus .....	383	346	10 574.9	8 297.1
Koneteollisuus .....	281	286	21 487.6	38 590.9
Sähkötekniillinen teollisuus .....	140	112	18 626.5	16 969.4
Kulkuneuvoteollisuus .....	126	121	16 651.2	15 996.7
Muualla luokittelematon teollisuus .....	387	361	6 488.2	4 486.1
Rakennustoiminta .....	31	32	4 956.0	2 632.2
Sähkö- ja kaasulaitokset .....	15	11	1 325.5	653.6
Vesijohtolaitokset .....	—	1	—	2.5
<b>Veronsiirtoliikkeet</b> .....	<b>131</b>	<b>128</b>	<b>142 147.6</b>	<b>111 264.4</b>
Ravinto- ja nautintoaineiden kauppa .....	8	7	3 891.5	3 900.3
Yhdistetty elintarvike-, tekstiili- ja rautakauppa .....	1	1	48.2	53.2
Kutoma-, nahka- ja kumitavarakauppa .....	27	29	18 228.5	16 007.7
Rauta-, rakennustarvike- ja konekauppa .....	30	27	23 817.6	16 428.1
Puutavarakauppa .....	9	12	675.6	502.3
Kirjojen ja paperitavaroiden kauppa .....	15	15	9 761.6	9 008.0
Kemikaali- ja apteekkitavaroiden kauppa .....	7	7	719.2	781.0
Maanviljelyskauppa .....	1	1	290.3	1 554.3
Muut tukkukaupan erikoisliikkeet .....	4	5	660.3	387.2
Vientikauppa .....	13	10	72 693.4	53 965.2
Agentuuriliikkeet .....	16	14	11 361.4	8 677.1
<b>Ravitsemisliikkeet</b> .....	<b>459</b>	<b>428</b>	<b>14 532.5</b>	<b>..</b>
<b>Työliikkeet</b> .....	<b>8 276</b>	<b>8 121</b>	<b>28 221.8</b>	<b>21 150.0</b>
Kaivos- ja louhusteollisuus .....	4	2	2.9	1.1
Elintarviketeollisuus .....	442	372	275.9	216.4
Myllyt .....	431	368	210.7	199.7
Tekstiiliteollisuus .....	357	307	654.3	514.7
Vaatetus- ja ompeluteollisuus .....	1 597	1 349	2 496.2	2 008.1
Puuteollisuus .....	2 564	2 650	2 579.8	2 114.5
Sahat .....	2 064	2 155	457.4	367.1
Huonekaluteollisuus .....	85	83	243.0	203.1
Graafinen teollisuus .....	17	14	20.1	21.8
Nahkateollisuus .....	102	74	93.9	65.1
Kumiteollisuus .....	102	98	309.8	337.3
Kemian teollisuus .....	1	3	31.3	34.7
Ei metallisten kivennäistuotteiden jatkoiteollisuus .....	26	22	29.7	128.3
Metallituoteteollisuus .....	422	449	1 204.9	1 339.3
Koneteollisuus .....	231	233	1 847.8	700.0
Sähkötekniillinen teollisuus .....	475	433	3 334.2	2 502.6
Kulkuneuvoteollisuus .....	735	944	4 457.3	4 596.5
Muualla luokittelematon teollisuus .....	496	472	521.8	488.1
Rakennusalan työliikkeet .....	248	250	4 272.4	5 004.0
Palvelukset .....	372	366	846.5	874.4

\*) Tarkoittaa työliikkeissä työsuoritusten ja raaka-aineiden yhteistä arvoa.

\*) Avser arbetsprestationernas och råämnenas sammanlagda värde i arbetsaffärer.

\*) Meaning the total value of work output and raw materials in manufactories.

Företagens antal, försäljning och skatt enligt verksamhetsart åren 1952—1953.  
enterprises, by branches in 1952—1953.

Veromäärä Skattebelopp Amount of tax milj. mk		Verksamhetsart Branch
1952	1953	
34 814.0	35 474.1	<b>Industri — Industry</b>
0.4	60.6	Malmgruvor — <i>Metal mining</i>
158.8	94.5	Stenbrott samt grus- o. sandtag — <i>Stone quarrying, sand and gravel pits</i>
19.3	12.5	Annan gruvind. — <i>Non-metallic mining and quarrying</i>
6 306.0	6 130.0	Livsmedelsindustri — <i>Food manufacturing industries</i>
196.2	130.5	Kvarnar — <i>Flour mills</i>
656.9	779.1	Sprit- o. dryckesindustri — <i>Manufacture of alcohol and beverages</i>
0.0	—(0.1 <sup>2</sup> )	Tobaksindustri — <i>Tobacco manufactures</i>
3 050.6	3 021.2	Textilindustri — <i>Manufacture of textiles</i>
3 438.1	3 146.5	Sko-, beklädn.- o. sömnadsind. — <i>Manufacture of footwear, other wearing apparel and made up textile goods</i>
2 514.7	3 098.2	Träindustri — <i>Manufacture of wood</i>
843.1	830.5	Sågverk — <i>Sawmills</i>
1 036.7	1 056.5	Möbelsnickerier — <i>Manufacture of furniture</i>
778.0	779.6	Pappersind. — <i>Manufacture of paper and paper products</i>
737.3	805.2	Grafisk ind. — <i>Printing, publishing and allied industries</i>
522.4	506.0	Läder- o. lädervaruind. förutom skoind. — <i>Manufacture of leather and leather products, except footwear</i>
505.2	561.8	Gummivaruind. — <i>Manufacture of rubber products</i>
1 669.0	2 034.3	Kemisk ind. — <i>Manufact. of chemicals and chem. prod.</i>
2 361.4	2 607.5	Förädlingsindustri av icke metalliska mineralprodukter — <i>Manufacture of non-metallic mineral products</i>
2 517.2	2 543.8	Metallråvaruindustri — <i>Basic metal industries</i>
1 488.3	1 115.1	Metallmanufaktur — <i>Manufacture of metal products</i>
2 133.4	2 566.7	Maskinindustri — <i>Manufacture of machinery</i>
2 710.9	2 416.4	Elektrotekn. industri — <i>Manufacture of electrical apparatus</i>
888.5	1 293.9	Transportmedelsindustri — <i>Manufacture of transport equipment</i>
603.1	633.7	Icke annorstädes upptagen industri — <i>Miscellaneous manufacturing industries</i>
714.8	235.3	Byggnadsverksamhet — <i>Construction</i>
3.0	—(24.6 <sup>2</sup> )	Elektricitets- o. gasverk. — <i>Electricity and gas</i>
—	0.4	Vattenledningsverk — <i>Water services</i>
5 275.0	4 125.5	<b>Affärer underkastade skatteöverföringsbeslut — Business enterprises in transfers of taxes</b>
126.9	124.4	Handel med närings- o. nyttningsmedel — <i>Wholesale trade of food, beverages and tobacco</i>
—	—	Förenad handel med livsmedel, textilier o. järnvaror — <i>Combined wholesale trade of food, textiles and hardware</i>
1 668.6	1 449.9	Textil-, läder- o. gummivaruhandel — <i>Wholesale trade of textiles, leather and rubber goods</i>
2 272.5	1 539.8	Järn-, byggnadsmaterial- o. maskinhandel — <i>Wholesale trade of iron and construction materials</i>
41.0	28.8	Trävaruhandel — <i>Wholesale trade of timber</i>
277.8	210.7	Bok- o. pappershandel — <i>Wholesale trade of books and stationery</i>
55.2	51.2	Kemikalie- o. apoteksvaruhandel — <i>Wholesale trade of chemicals and pharmaceutical goods</i>
16.5	18.2	Jordbruksaffärer — <i>Wholesale trade of farm implements</i>
60.5	22.1	Övriga specialpartiaffärer — <i>Other specialized wholesale trade</i>
371.5	331.8	Exporthandel — <i>Export trade</i>
384.5	348.6	Agenturaffärer — <i>Commission business</i>
534.3	539.1	<b>Förplägningsrörelser — Restaurants</b>
900.5	915.9	<b>Arbetsaffärer — Manufactories</b>
0.3	0.1	Gruvindustri — <i>Non-metallic mining and quarrying</i>
4.8	6.6	Livsmedelsindustri — <i>Foodstuffs industry</i>
4.6	5.1	Kvarnar — <i>Flour mills</i>
53.7	41.4	Textilindustri — <i>Manufacture of textiles</i>
146.8	107.6	Beklädnads- och sömnadsindustri — <i>Manufacture of wearing apparel and made up textile goods</i>
115.2	106.8	Träindustri — <i>Manufacture of wood</i>
28.4	31.9	Sågverk — <i>Sawmills</i>
12.0	10.5	Möbelsnickerier — <i>Manufacture of furniture</i>
0.6	0.6	Grafisk ind. — <i>Printing, publishing and allied industries</i>
5.8	4.5	Läderindustri — <i>Manufacture of leather</i>
20.6	23.3	Gummivaruind. — <i>Manufacture of rubber products</i>
1.9	2.0	Kemisk ind. — <i>Manufact. of chemicals and chem. prod.</i>
0.4	1.7	Förädlingsind. av icke metalliska mineralprodukter — <i>Manufacture of non-metallic mineral products</i>
39.2	44.4	Metallmanufaktur — <i>Manufacture of metal products</i>
60.0	46.2	Maskinindustri — <i>Manufacture of machinery</i>
62.2	37.5	Elektrotekn. industri — <i>Manufacture of electrical apparatus</i>
263.4	262.3	Transportmedelsindustri — <i>Manufacture of transport equipment</i>
39.8	39.8	Icke annorstädes upptagen ind. — <i>Miscellaneous manufacturing industries</i>
16.2	120.1	Arbetsaffärer inom byggnadsbranchen — <i>Building industry manufacturers</i>
57.6	60.5	Tjänster — <i>Services</i>

<sup>1</sup>) Veronpalautus ollut suurempi kuin vero.

<sup>2</sup>) Skatterestitutionen har varit större än skatten.

<sup>3</sup>) Tax refunds have been greater than tax.

set vaikuttaneet vastakkaiseen suuntaan. Ne on otettu huomioon Liikevaihtoverokonttorin toivomuksesta vähentämällä ne maksuunpannusta verosta. Niiden osuus ei ole ollut suuri, sillä vain niissä tapauksissa, jolloin takaisin maksettavaa veroa ei ole saatu järjestymään verokausittain veronalaista myyntiä vastaavasti alentamalla, on käytetty veronpalautusta.

Toimialajaoitus on entisen kaltainen paitsi että niitä vesijohtolaitoksia, jotka maksavat liikevaihtoveroa erinäisiä sivutuotteista, on jälkeen mukana yksi. Edellisenä vuonna ei ole ollut yhtään verovelvollista tässä ryhmässä.

Kokonaismyyntilukuja tarkastettaessa havaitaan sekä teollisuuden että työliikkeiden alalla yleisesti katsoen vähennystä edelliseen vuoteen verrattuna. Siihen vaikuttanut myös yleisen hintatason alentuminen. Mutta jos kiinnitetään huomio erinäisiin toimialaryhmiin, huomataan joissakin niistä sentään nousua. Se on kuitenkin eräissä tapauksissa teollisuuden puolella vain näennäinen. Selvimmin se tulee esiin koneteollisuudessa, jossa lisäys on seurausta tilastolomakkeiden antamistavassa tapahtuneesta muutoksesta, josta jo edellä on mainittu. On nim. joitakin yrityksiä, joukossa hyvin suuriakin, jotka nyt kokonaisuudessaan ovat tässä ryhmässä, vaikka niillä lisäksi on muuta huomattavaa teollisuustoimintaa, josta ennen muuta on mainittava puu- ja paperiteollisuus. Kuten edellisten vuosien tiedoista selviää ovat nämä yritykset suorittaneet liikevaihtoveroa pääasiassa koneteollisuuteen kuuluvasta tuotantotoiminnastaan. Eräiden muiden toimialaryhmien kokonaismyynnissä ilmeneekin sen vuoksi vähennystä, joskin on myönnettävä, että paperiteollisuuden myynnin alentumiseen on myös osaltaan vaikuttanut jo edellisenä vuonna alkanut paperituotteiden hintojen lasku. Myös tupakkateollisuuden myyntiarvo on pienentynyt, mutta muutosta voidaan pitää tosioloihin perustavana, sillä tätä teollisuuden alaa ei tavata muihin teollisuuksiin yhtyneenä. Samaa voidaan sanoa kemian teollisuudesta, jossa taas kokonaismyynnin muutos on tapahtunut vastakkaiseen suuntaan, nousun ollessa noin 30 %.

Liikevaihtoverotoimistojen maksuunpanema liikevaihtovero oli v. 1953 yhteensä 41.1 mrd. mk (v. 1952 41.5 mrd. mk). Kun otetaan lisäksi huomioon tullin tulottama liikevaihtovero-osuus, joka oli 13.7 mrd. mk, kertyi liikevaihtoveroa kaikkiaan 54.8 mrd. mk (v. 1952 60.4 mrd. mk).

Återbetalningarna verkat i motsatt riktning. Dessa ha på anhållan av Omsättningsskattekontoret beaktats såsom avdrag från den debiterade skatten. Deras inverkan har dock ej varit stor, ty endast i de fall, då den restituerade skatten icke kunnat ordnas genom en motsvarande minskning av den skattbara försäljningen under följande skatteperiod, har återbetalning kommit i fråga.

Indelningen enligt verksamhetsart är oförändrad med undantag av, att ett vattenledningsverk, som erlagt omsättningsskatt för vissa biprodukter, nu medtagits. Föregående år fanns det icke ett enda skattskyldigt företag inom denna grupp.

Vid granskning av talen för totalförsäljningen observerar man, att de i allmänhet utvisa en minskning från föregående år såväl för industrin som för arbetsaffärerna. Delvis beror detta på, att den allmänna prisnivån sjunkit. Men också i de fall, där man inom vissa verksamhetsarter skönjer en direkt ökning, kan denna, speciellt beträffande några industrigrupper, vara endast skenbar. Bästa exemplet härpå ger maskinindustrin, där ökningen närmast är en följd av det ändrade sättet för ifyllandet av de statistiska formulären, för vilket redan i det föregående redogjorts. Det finnes t. ex. företag, bland dem t. o. m. mycket stora, som nu i sin helhet komma att hänföras till denna grupp, ehuru de dessutom utöva en annan omfattande industriell verksamhet, varav främst må nämnas trä- och pappersindustri. Som av föregående års uppgifter framgår, ha dylika företag erlagt omsättningsskatt i huvudsak för sin produktionsverksamhet inom maskinindustrin. Totalförsäljningen inom vissa andra verksamhetsgrupper har därför nedgått; beträffande pappersindustrin får det dock icke förbises, att nedgången i dess försäljning samtidigt påverkats av priset på pappersprodukter, vilket började redan föregående år. Minskningen av försäljningsvärdet för tobaksindustrin kan däremot anses vara reell, emedan denna industrigrupp icke i något enda fall är förenad med andra industrier. Detsamma gäller väsentligen också den kemiska industrin, där förändringen av totalförsäljningen gått i motsatt riktning och ökningen varit c. 30 %.

Det av omsättningsskattebyråerna debiterade omsättningsskattebeloppet var år 1953 sammanlagt 41.1 mrd. mk (år 1952 41.5 mrd. mk). Om denna summa ökas med det av tullen uppburna omsättningsskattebeloppet, som steg till 13.7 mrd. mk, utgjorde den totala omsättningsskatten 54.8 mrd. mk (år 1952 60.4 mrd. mk).

K. L.

## Oppikouluihin lukuvuodeksi 1954—55 otetut uudet oppilaat.

## Till läroverken för läsåret 1954—55 antagna nya lärjungar.

*New pupils admitted to secondary schools.*

Oppilasmäärän voimakas kasvu viime lukuvuosina johdettu osaksi syntyneiden suurista vuosiluokista, osaksi siitä, että teoreettiselle koulusivistykselle annetaan meidän maassamme hyvin suuri arvo. Muodostamalla rinnakkaisluokkia ja perustamalla lukuisasti uusia oppikouluja on yhä useammalle kouluun pyrkijöille voitu järjestää mahdollisuus oppikoulussa opiskeluun. Ensimmäisen luokan oppilasmäärä ei aikaisemmin saanut ylittää 40, mutta lukuvuosiksi 1952—1955 annetun poikkeusmääräyksen nojalla se saa nousta 44:ään. Tarkkoja tietoja maan oppikouluihin pyrkineistä ei ole käytettävissä, koska varsinkin kaupungeissa sama oppilas saattaa pyrkiä kahteen tai useampaankin kouluun. Sen sijaan on saatavissa tiedot oppikouluihin otetuista uusista oppilaista. Taulussa 1 julkaistaan heistä yksityiskohtaisia tietoja.

Den kraftiga ökningen av antalet lärjungar under de senaste årens beror, dels på de stora årskullarna, dels på att den teoretiska skolbildningen i vårt land värdesättes mycket högt. Genom att parallellavdelningar bildats och ett flertal nya läroverk grundats har allt flere aspiranter kunnat beredas möjlighet att besöka läroverk. Antalet lärjungar i första klassen fick tidigare ej överstiga 40, men för läsåren 1952—55 har undantagsvis föreskrivits, att detta får uppgå till 44. Exakta uppgifter om totalantalet inträdessökande till rikets läroverk stå inte till buds, då särskilt i städerna en och samma elev ofta söker inträde till två eller flere skolor. Däremot finnes uppgifter om till läroverken antagna nya lärjungar. Detaljerade uppgifter härom framgå ur tabell 1.

### 1. New pupils admitted to secondary schools.

Vuonna År Year	Valtion koulut Statsskolor State schools			Yksityiset koulut Privata skolor Private schools			Kunnalliset kokeilukeskikoulut Kommunala mellanskolor i experimentisyfte Municipal middle schools for experimentation			Kaikki koulut Samtliga skolor All schools					
	Suomenkiel. Finskspråk. Finnish	Svenskspråk. Svensk. Swedish	Ruotsinkiel. Svenskspråk. Swedish	Suomenkiel. Finskspråk. Finnish	Ruotsinkiel. Svenskspråk. Swedish	Yhteensä Inalles Total	Suomenkiel. Finskspråk. Finnish	Suomenkiel. Finskspråk. Finnish	Yhteensä Inalles Total	Suomenkiel. Finskspråk. Finnish	%	Ruotsinkiel. Svenskspråk. Swedish	%	Yhteensä Inalles Total	%
1950	6 745	1 080	7 825	9 143	880	10 023	693	32	725	16 581	89.3	1 992	10.7	18 573	100.0
1951	6 928	1 027	7 955	9 753	922	10 675	642	27	669	17 323	89.8	1 976	10.2	19 299	100.0
1952	8 173	1 070	9 243	10 978	1 003	11 981	671	31	702	19 822	90.4	2 104	9.6	21 926	100.0
1953	8 366	1 084	9 450	11 582	1 023	12 605	690	38	728	20 638	90.6	2 145	9.4	22 783	100.0
1954	8 248	1 102	9 350	12 541	1 066	13 607	707	33	740	21 496	90.7	2 201	9.3	23 697	100.0

Lukuvuodeksi 1954—55 otettiin yhteensä 23 697 oppilasta, joista 39.5 % valtionkouluihin, 57.4 % yksityiskouluihin ja 3.1 % kunnallisiin keskikouluihin. Oppikoulujen ensimmäiselle luokalle otettujen oppilaiden kokonaismäärä on ajanjaksona 1950—54 jatkuvasti lisääntynyt. Lisäys on yksityiskouluissa tapahtunut nopeammin kuin valtionkouluissa, joten ensinmainittujen koulujen uusien oppilaiden suhteellinen osuus uusien oppilaiden kokonaismäärästä lisääntyi 54.0 prosentista v. 1950 57.4 prosenttiin v. 1954. Samoin on suomenkielisten oppikoulujen suhteellinen osuus jatkuvasti lisääntynyt.

Seuraavasta yhdistelmästä ilmenee niiden kouluun, pyrkijöiden lukumäärä, jotka on hyväksytty pääsytkinnossa, mutta joita tilanpuutteen takia ei ole voitu kouluun ottaa.

För läsåret 1954—55 antogs sammanlagt 23 697 lärjungar av vilka 39.5 % till statsskolor, 57.4 % till privatskolor och 3.1 % till kommunala mellanskolor. Totalantalet till läroverkens första klass antagna lärjungar har under perioden 1950—54 oavbrutet ökat. Ökningen i fråga om privatskolorna har varit snabbare än i statsskolorna, varför förstnämnda skolors relativa andel i antalet nya lärjungar ökat från 54.0 % år 1950 till 57.4 % år 1954. Likaså har under nämnda period de finskspråkiga läroverkens relativa andel kontinuerligt ökat.

Antalet aspiranter som godkänts i inträdesförhöret, men som på grund av utrymnesbrist inte kunnat antagas samt deras procentuella andel i antalet nya lärjungar framgår ur följande sammanställning.

### 2. Passed in the entrance examination but not admitted because of lack of space.

Vuosi År Year	Valtion koulut Statsskolor State schools		Yksityiskoulut Privatskolor Private schools		Kaikki koulut Samtliga skolor All schools	
		%		%		%
1950	1 885	24.1	1 830	17.0	3 715	20.0
1951	1 689	21.2	2 243	19.8	3 932	20.4
1952	1 949	21.1	2 151	17.0	4 100	18.7
1953	2 087	22.1	1 956	14.7	4 043	17.7
1954	2 088	22.3	2 137	14.9	4 225	17.8

Valtionkouluihin on aina ollut suhteellisesti enemmän pyrkijöitä kuin yksityiskouluihin, mikä johtuu ensiksikin siitä, että nämä koulut enimmäkseen on sijoitettu kaupunkeihin, missä kilpailu kouluun pääsystä on kovempi, mutta osaksi myös siitä, että valtionkoulujen lukukausimaksut ovat pienemmät kuin yksityiskoulujen.

Sitäpaitsi on huomattava, että koska osa kouluista on erikoisen suosittuja, joutuu osa näiden koulujen pääsytutkinnoissa hyväksytyistä, joita ei ole voitu tilanpuutteen takia vastaanottaa, hakeutumaan toisiin kouluihin. Jotta saataisiin selvempi käsitys pääsytutkinnon tuloksista Päätoimisto suoritti syksyllä 1954 erikoistiedustelun. Seuraavasta yhdistelmästä ilmenee pääsytutkinnossa hyväksytyjen luku prosentteissa pyrkijöiden lukumäärästä.

3. The percentage satisfying the entrance examiners of the number of applicants.

	Keväällä Om våren In spring	Syksyllä Om hösten In autumn	Yhteensä Summa Total
Kaikki koulut — Samtliga skolor — All schools			
Yhteensä — Summa — Total .....	67.6	61.7	67.0
Kaupungit — Städer — Towns .....	67.9	55.3	66.5
Kauppalat — Köpingar — Market towns .....	65.4	63.5	65.3
Maaseutu — Landsbygd — Rural areas .....	68.2	75.7	68.9
Suomenkieliset koulut — Finskspråkiga skolor — Finnish schools			
Yhteensä — Summa — Total .....	66.9	60.9	66.3
Kaupungit — Städer — Towns .....	66.6	53.6	65.1
Kauppalat — Köpingar — Market towns .....	65.3	62.5	65.1
Maaseutu — Landsbygd — Rural areas .....	68.0	75.4	68.7
Ruotsinkieliset koulut — Svenskspråkiga skolor — Swedish schools			
Yhteensä — Summa — Total .....	76.3	73.4	76.1
Kaupungit — Städer — Towns .....	76.5	71.1	76.0
Kauppalat — Köpingar — Market towns .....	69.1	91.7	70.7
Maaseutu — Landsbygd — Rural areas .....	79.7	92.9	80.6

Hyväksytyjen prosenttiluku oli koko maassa suurempi keväällä kuin syksyllä. Tämä erotus oli suurempi kaupungeissa kuin kauppaloissa. Maaseudun kouluissa oli hyväksytyjen %-luku suurempi syksyllä kuin keväällä. Suomenkielisissä kouluissa ovat hyväksytyjen suhdelluvut kauttaaltaan alemmat kuin ruotsinkielisissä.

Oppikouluihin otettujen uusien oppilaiden lukumäärä jaettuna keväällä hyväksytyihin, syksyllä hyväksytyihin ja muihin oppikouluihin otettuihin ilmenee taulusta 4.

Taulussa olevat tiedot perustuvat erikoistutkimukseen. Kouluihin otettujen oppilaiden kokonaismäärä on jokseenkin sama kuin vastaava luku ko. vuoden ennakkotilaston mukaan. Taulusta ilmenee, että suurin osa (86.3 %) kouluihin otetuista oli hyväksytty keväätutkinnossa. Maaseudulla oli mainittu suhteellinen osuus kuitenkin pienempi kuin kaupungeissa.

Pääosa uusista oppilaista otetaan siis keväätutkinnon perusteella. Taulun kolmannen ryhmän muodostavat toisissa kouluissa hyväksytyistä pääsytutkinnon suorittaneet, joita ei tilanpuutteen takia ole voitu sinne vastaanottaa. Sitäpaitsi on eräissä kouluissa ollut tapana antaa heikomille pyrkijöille „ehtoja”, joiden suorittaminen syksyllä on tehnyt mahdolliseksi kouluun pääsyn.

Nämnda antal har alltid varit förhållandevis större i statsskolorna, vilket främst beror på att dessa huvudsakligen äro förlagda till städerna där konkurrensen om platserna är skarpare, men delvis även på att terminavgifterna i statsskolorna äro lägre än i privatskolorna.

Dessutom bör observeras, att på grund av att en del skolor äro särskilt populära, kommer en del aspiranter, som godkänts vid inträdesförhör i nämnda skolor, men på grund av utrymmesbrist inte kunnat antagas, att söka och vinna inträde i andra läroverk. För att erhålla en bättre uppfattning om resultatet i inträdesförhören, gjorde Statistiska centralbyrån hösten 1954 en specialundersökning. Ur följande sammanställning framgår antalet i inträdesförhöret godkända i % av antalet aspiranter.

Procenttalet godkända i hela riket var större på våren än på hösten. Denna skillnad är större i städerna än i köpingarna. I fråga om landsbygden var procenttalet godkända större på hösten än på våren. I finskspråkiga skolor var relationstalet godkända genomgående lägre än i svenskspråkiga.

Antalet till läroverken antagna nya lärjungar fördelade på på våren godkända, på hösten godkända och övriga till läroverken antagna aspiranter framgår ur tabell 4.

Uppgifterna i tabellen basera sig på specialundersökningen. Totalantalet antagna lärjungar överensstämmer i stort sett med motsvarande siffra i den årliga förhandsstatistiken. Ur tabellen framgår att största delen (86.3 %) av de antagna lärjungarna hade godkänt på våren. På landsbygden var nämnda lärjungars relativa andel dock mindre än i städerna.

Största delen av de nya lärjungarna antas således på basen av vårens inträdesprov. Den tredje gruppen i tabellen bildas av de som godkänts i inträdesförhöret i andra skolor, men vilka på grund av utrymmesbrist inte kunnat antagas. Dessutom har det i en del skolor varit sed att ge svagare aspiranter „villkor” på våren, varefter de först efter godkänt inträdesförhör antagits till skolan.

## 4. New pupils admitted broken down into spring examinees, autumn examinees and other pupils.

	Keväällä hyväksyt- tyjä Om våren godkända <i>Passed their entrance examination in the spring</i>	%	Syksyllä hyväksyt- tyjä Om hösten godkända <i>Passed their entrance examination in the autumn</i>	%	Näiden lisäksl otettiin kouluun Förutom dessa in- togs till skolan <i>Other pupil admitted</i>	%	Kaikkiaan Inalles <i>Total</i>
<b>Kaikki koulut — Samtliga skolor — All schools</b>							
<b>Yhteensä — Summa — Total</b>	<b>20 426</b>	<b>86.3</b>	<b>2 047</b>	<b>8.6</b>	<b>1 209</b>	<b>5.1</b>	<b>23 682</b>
Kaupungit — Städer — Towns .....	10 720	87.8	1 013	8.3	482	3.9	12 215
Kauppalat — Köpingar — <i>Market towns</i> .....	2 966	88.6	235	7.0	148	4.4	3 349
Maaseutu — Landsbygd — <i>Rural areas</i> .....	6 740	83.0	799	9.9	579	7.1	8 118
<b>Suomenkieliset koulut — Finskpråkiga skolor — Finnish schools</b>							
<b>Yhteensä — Summa — Total</b>	<b>18 542</b>	<b>86.4</b>	<b>1 872</b>	<b>8.7</b>	<b>1 054</b>	<b>4.9</b>	<b>21 468</b>
Kaupungit — Städer — Towns .....	9 090	88.2	864	8.4	357	3.4	10 311
Kauppalat — Köpingar — <i>Market towns</i> .....	2 861	89.0	224	7.0	128	4.0	3 213
Maaseutu — Landsbygd — <i>Rural areas</i> .....	6 591	83.0	784	9.9	569	7.1	7 944
<b>Ruotsinkieliset koulut — Svenskspråkiga skolor — Swedish schools</b>							
<b>Yhteensä — Summa — Total</b>	<b>1 884</b>	<b>85.1</b>	<b>175</b>	<b>7.9</b>	<b>155</b>	<b>7.0</b>	<b>2 214</b>
Kaupungit — Städer — Towns .....	1 630	85.6	149	7.8	125	6.6	1 904
Kauppalat — Köpingar — <i>Market towns</i> .....	105	77.2	11	8.1	20	14.7	136
Maaseutu — Landsbygd — <i>Rural areas</i> .....	149	85.6	15	8.6	10	5.8	174

Lähimpinä viitenä vuonna oppikouluun pyrkijöiden lukumäärää arvioitaessa joudutaan käyttämään tietoja vuosina 1945—49 syntyneiden lukumäärästä. Seuraavasta asetelmasta ilmenee elävinä syntyneiden lukumäärät vuosina 1940—44 ja 1945—49.

1940 .....	65 849
1941 .....	89 565
1942 .....	61 672
1943 .....	76 112
1944 .....	79 446
1945 .....	95 758
1946 .....	106 075
1947 .....	108 168
1948 .....	107 759
1949 .....	103 515

Koska syntyneiden ja kouluun pyrkijöiden lukumäärien välillä on ilmeinen korrelatio, voidaan päätellä, että pyrkijöiden luku tulee lähimpinä vuosina voimakkaasti lisääntymään. Oppikoulujen pääsytkinnosta v. 1954 annettu uusi asetus, jonka tarkoitus on tehdä pyrkijöiden karsinta yhdenmukaiseksi, näyttää siis sopivana ajankohtana säädetyltä.

För att kunna uppskatta antalet aspiranter som under de närmaste fem åren kommer att söka inträde till läroverken måste man ty sig till födelsetalen under åren 1945—49. Ur följande sammanställning framgår antalet levande födda åren 1940—44 och 1945—49.

På grund av den starka korrelationen mellan antalet födda och antalet inträdessökande kan man draga slutsatsen att dessa under de närmaste åren kommer att kraftigt ökas. Den nya förordningen om inträdeseexamen vid läroverk av år 1954, som avser att på enhetliga grunder gallra de inträdessökande synes därför ha tillkommit vid en lämplig tidpunkt.

C. E. G.