

Tilastokatsaus
Statistisk översikt
Bulletin of Statistics

Suomen virallinen tilasto
Finlands officiella statistik
Official Statistics of Finland

2005:1V



Tilastokeskus
Statistikcentralen
Statistics Finland

2005:IV

Tilastokatsaus

Statistisk översikt

Bulletin of Statistics

Tiedustelut – Förfrågningar – Inquiries:

*Katariina Käkönen
katariina.kakonen@tilastokeskus.fi
(09) 17 341*

*Palautteet: tilastokeskus.fi/palaute
Synpunkter: www.stat.fi/synpunkt
Comments: www.stat.fi/comment*

*Kannen suunnittelu – Pärmpianering – Cover design:
Irene Matis*

*Kannen kuva – Pärmbild – Cover picture:
Mika Melvas, 2004*

Yliopistopaino, Helsinki 2005

© 2005 Tilastokeskus

*Tietoja lainattaessa lähteenä on mainittava Tilastokeskus.
Uppgifterna får lånas med uppgivande av Statistikcentralen som källa.
Quoting is encouraged provided Statistics Finland is acknowledged as the source.*

Suomen virallinen tilasto
Finlands officiella statistik
Official Statistics of Finland

1 Väestö	Sivu	1 Befolkning	Sida
1. Väkiluku	7	1. Folkmängd	7
2. Väestönmuutokset	7	2. Befolkningsförändringar	7
3. Väestönmuutokset maakunnittain	8	3. Befolkningsförändringar landskapsvis	8
2 Teollisuus		2 Industri	
4. Tuotetilastoa	10	4. Produktstatistik	10
5. Teollisuuden suhdannebarometri	15	5. Industrins konjunkturbarometer	15
6. Teollisuusyritysten liikevaihtoindeksi (2000 = 100)	16	6. Omsättningsindex för industriföretag (2000 = 100)	16
7. Teollisuustuotannon volyymi-indeksi (2000 = 100)	17	7. Volymindex för industriproduktionen (2000 = 100)	17
3 Rakentaminen		3 Bygandet	
8. Talonrakentaminen	22	8. Husbyggnade	22
9. Asuntotuotanto	24	9. Bostadsproduktion	24
10. Rakennusyritysten liikevaihtoindeksi (2000 = 100)	25	10. Omsättningsindex för byggnadsföretag (2000 = 100)	25
4 Kauppa		4 Handel	
11. Kaupan myynti (2000 = 100)	26	11. Handelns försäljning (2000 = 100)	26
12. Ulkomaankauppa	30	12. Utrikeshandel	30
13. Maksutase	32	13. Betalningsbalansen	32
5 Palvelut		5 Tjänster	
14. Palvelualan yritysten (pl. kauppa) liikevaihtoindeksi	33	14. Omsättningsindex för tjänsteföretag (exkl. handel)	33
6 Asuminen		6 Boende	
15. Asuntojen hinnat	34	15. Bostadspriser	34
16. Kiinteistöjen hinnat	35	16. Fastighetspriser	35
17. Kiinteistön ylläpidon kustannusindeksi (2000 = 100)	36	17. Kostnadsindex för fastighetsunderhåll (2000 = 100)	36
18. Asuntojen vuokrat	37	18. Bostadshyror	37
7 Liikenne ja matkailu		7 Transport och turism	
19. Ulkomainen merenkulku	38	19. Sjöfarten mellan Finland och utlandet	38
20. Rautatieliikenne	39	20. Järnvägstrafik	39
21. Lentoliikenne, kotimaiset yhtiöt	39	21. Flygtrafik, inhemska flygbolag	39
22. Moottoriajoneuvot	40	22. Motorfordon	40
23. Tieliikenteen tavarankuljetussuoritteet	41	23. Varutransportprestationer inom vägtrafik	41
24. Tieliikenneonnettomuudet	42	24. Vägtrafikolyckor	42
25. Postiliikenne	43	25. Posttrafik	43
26. Matkailu	43	26. Turism	43
8 Rahoitus ja vakuutus		8 Finansiering och försäkring	
27. Keskeisiä euron kursseja	44	27. Viktiga eurokurser	44
28. Euron muuntokurssit	44	28. Omräkningskurser för euron	44
29. Suomen rahalaitosten uudet lainat yrityksille ja kotitalouksille	45	29. Finländska monetära finansinstituts nyutlåning till företag och hushåll	45
30. Suomen rahalaitosten lainat yleisölle sektoreittain ja rahalaitosryhmittäin	46	30. Finländska monetära finansinstituts (MFI) utlåning till allmänheten efter sektor och MFI-kategorig	46
31. Suomen rahalaitoksiin tehdyt yleisön talletukset sektoreittain ja rahalaitosryhmittäin	48	31. Finländska monetära finansinstituts (MFI) inlåning från allmänheten efter sektor och MFI-kategori	48
32. Keskeisiä korkoja	50	32. Viktiga räntor	50
33. HEX-osakeindeksi (28.12.1990 = 1 000)	51	33. HEX-aktieindex (28.12.1990 = 1 000)	51
34. Valtion takaukset	52	34. Statsgarantier	52
9 Kansantalous		9 Nationalräkenskaper	
35. Bruttokansantuote ja nettokansantulo	53	35. Bruttonationalprodukt och nettonationalinkomst	53
36. Bruttokansantuote toimialoitain	54	36. Bruttonationalprodukt efter näringsgren	54
37. Bruttokansantuote asukasta kohti	55	37. Bruttonationalprodukt per invånare	55
38. Kokonaistuotannon kuukausikuvaaja (2000 = 100)	55	38. Månadsgraf över totalproduktionen (2000 = 100)	55
10 Julkinen talous		10 Offentlig ekonomi	
39. Valtiontalouden rahavirtalaskelma	56	39. Statsekonomins finansieringsanalys	56
40. Valtiontalouden tasapaino	59	40. Statsekonomins balans	59
41. Valtionvelka	63	41. Statsskulden	63

11 Työmarkkinat	Sivu
42. Työllisyys	64
43. Työttömyys	66
44. Työttömyysaste maakunnittain	67
45. Työnvälitys	68
46. Tehdyt työtunnit toimialoitain	70
47. Palkansaajien erilaiset työsuhteet	71
48. Palkansaajat työnantajasektorin mukaan toimialoitain	72

12 Palkat ja työvoimakustannukset	
49. Työntekijöiden kokonaiskeskituntiansiot	73
50. Palkansaajien ansiotasoindeksi	74
51. Työvoimakustannusindeksi (2003 = 100)	76
52. Teollisuus- ja rakennusyritysten palkkasummaindeksit	77
53. Kaupan ja muun palvelualan yritysten palkkasummaindeksit (2000 = 100)	78

13 Tulot ja kulutus	
54. Kuluttajabarometri	79

14 Hinnat ja kustannukset	
55. Indeksilukujen vuosimuutoksia	81
56. Rakennuskustannusindeksi	82
57. Maarakennuskustannusindeksi (2000 = 100)	83
58. Maarakennusalan ja metsäalan konekustannusindeksit (2000 = 100)	83
59. Liikenteen kustannusindeksejä (2000 = 100)	84
60. Maatalouden hintaindeksejä (2000 = 100)	85
61. Kuluttajahintaindeksi (hyödykeryhmittäin) (2000 = 100)	86
62. Kuluttajahintaindeksi (alueittain) ja elinkustannusindeksi (1951:10 = 100)	87
63. Tukkuhintaindeksi (2000 = 100)	88
64. Kotimarkkinoiden perushintaindeksi (2000 = 100)	91
65. Teollisuuden tuottajahintaindeksi (2000 = 100)	95
66. Palvelujen tuottajahintaindeksi (2003 = 100)	98
67. Tuontihintaindeksi (2000 = 100)	100
68. Vientihintaindeksi (2000 = 100)	103
69. Tukkuhintaindeksi (1949 = 100)	105
70. Tuotannon hintaindeksi (1949 = 100)	108
71. Tuonnin hintaindeksi (cif, 1949 = 100)	111
72. Viennin hintaindeksi (fob, 1949 = 100)	112
73. Julkisten menojen hintaindeksit (2000 = 100)	113
74. Elintarvikkeiden vähittäishintoja	114

15 Oikeus	
75. Poliisin tietoon tulleet rikokset, päihtymyksen takia säilöönnotetut ja pysäköintivirheet	116
76. Vireillepannut konkurssit	118

16 Trendit/kausitasoitettu sarjat	119
--	-----

17 Ulkomaat	
77. Bruttokansantuote (2000 = 100)	126
78. Teollisuustuotannon määrä (2000 = 100)	127
79. Teollisuustyöntekijöiden tuntiansiot	128
80. Työttömyysaste	129
81. Kauppatase	130
82. Lyhytaikaiset markkinakorot	131
83. Pitkäaikaiset markkinakorot	132
84. Kuluttajahintaindeksi (2000 = 100)	133
85. Inflaatio	134

18 Huomautuksia	136
------------------------	-----

19 Rahavarvokertoimet	151
------------------------------	-----

11 Arbetsmarknaden	Sida
42. Sysselsättning	64
43. Arbetslöshet	66
44. Relativt arbetslöshetstal landskapsvis	67
45. Arbetsförmedling	68
46. Utförda arbetstimmar efter näringsgren	70
47. Löntagarnas olika anställningsförhållanden	71
48. Löntagare näringsgrensvis efter arbetsgivar-sektor	72

12 Löner och arbetskraftskostnader	
49. Arbetstagarnas medeltiminkomster totalt	73
50. Löntagarnas förtjänstnivåindex	74
51. Arbetskraftskostnadsindex (2003 = 100)	76
52. Lönesummaindex för industri- och byggnadsföretag	77
53. Lönesummaindex för företag inom handeln och den övriga servicebranschen (2000 = 100)	78

13 Inkomst och konsumtion	
54. Konsumentbarometern	79

14 Priser och kostnader	
55. Förändringar på årsnivå i indextalen	81
56. Byggnadskostnadsindex	82
57. Jordbyggnadskostnadsindex (2000 = 100)	83
58. Kostnadsindex för anläggnings och skogsmaskiner (2000 = 100)	83
59. Kostnadsindex för trafik (2000 = 100)	84
60. Prisindex för lantbruk (2000 = 100)	85
61. Konsumentprisindex (efter varugrupp) (2000 = 100)	86
62. Konsumentprisindex (efter region) (2000 = 100) och levnadskostnadsindex (1951:10 = 100)	87
63. Partiprisindex (2000 = 100)	88
64. Basprisindex för hemmamarknadsvaror (2000 = 100)	91
65. Producentprisindex för industrin (2000 = 100)	95
66. Producentprisindex för tjänster (2003 = 100)	98
67. Importprisindex (2000 = 100)	100
68. Exportprisindex (2000 = 100)	103
69. Partiprisindex (1949 = 100)	105
70. Produktionsprisindex (1949 = 100)	108
71. Importprisindex (cif, 1949 = 100)	111
72. Exportprisindex (fob, 1949 = 100)	112
73. Prisindex för offentliga utgifter (2000 = 100)	113
74. Minutpriser på livsmedel	114

15 Rättsväsende	
75. Brott som kommit till polisens kännedom, berusade som tagits i förvar och parkeringsfel	116
76. Anhängiggjorda konkurser	118

16 Trender/säsongensade serier	119
---------------------------------------	-----

17 Utlandet	
77. Bruttonationalprodukten (2000 = 100)	126
78. Volymen av industriproduktionen (2000 = 100)	127
79. Timinkomster inom tillverkningsindustrin	128
80. Relativt arbetslöshetstal	129
81. Handelsbalansen	130
82. Kortfristiga marknadsräntor	131
83. Långfristiga marknadsräntor	132
84. Konsumentprisindex (2000 = 100)	133
85. Inflation	134

18 Tabellmärknningar	141
-----------------------------	-----

19 Koefficienter för penningvärde	151
--	-----

1	Population	Page	11	Labour Market	Page
1.	Population	7	42.	Labour force participation and employment	64
2.	Vital statistics	7	43.	Unemployment	66
3.	Vital statistics by region	8	44.	Unemployment rate by region	67
2	Manufacturing		45.	Employment service	68
4.	Product statistics	10	46.	Hours worked by branch of industry	70
5.	Business tendency survey	15	47.	Different types of employment relationships	71
6.	Turnover and wage bill indices for industrial enterprises (2000 = 100)	16	48.	Employees by employer sector and industry	72
7.	Volume index of industrial output (2000 = 100)	17	12	Wages, Salaries and Labour Costs	
3	Construction		49.	Total average hourly earnings of employees	73
8.	Building construction	22	50.	Index of wage and salary earnings	74
9.	Housing construction	24	51.	Labour cost index (2003 = 100)	76
10.	Turnover index for construction enterprises (2000 = 100)	25	52.	Wage bill indices for industrial and construction enterprises (2000 = 100)	77
4	Trade		53.	Wage bill indices for trade and other service sector enterprises (2000 = 100)	78
11.	Wholesale and retail trade sales (2000 = 100)	26	13	Income and Consumption	
12.	Foreign trade	30	54.	Consumer survey	79
13.	Balance of payments	32	14	Prices and Costs	
5	Services		55.	Year-on-year changes in index numbers	81
14.	Turnover index for service sector enterprises (excl. trade) (2000 = 100)	33	56.	Building cost index	82
6	Housing		57.	Cost index for civil engineering works (2000 = 100)	83
15.	Housing prices	34	58.	Cost indices for earth movers and forest machinery (2000 = 100)	83
16.	Prices of real estate	35	59.	Cost indices for traffic (2000 = 100)	84
17.	Cost index for real estate maintenance (2000 = 100)	36	60.	Price indices for agriculture (2000 = 100)	85
18.	Rents of dwellings	37	61.	Consumer price index (by group of goods and services) (2000 = 100)	86
7	Transport and Tourism		62.	Consumer price index (by region) (2000 = 100) and cost-of-living index (1951:10 = 100)	87
19.	Foreign shipping	38	63.	Wholesale price index (2000 = 100)	88
20.	Railway traffic	39	64.	Basic price index for domestic supply (2000 = 100)	91
21.	Air traffic, Finnish air carriers	39	65.	Producer price index (2000 = 100)	95
22.	Motor vehicles	40	66.	Producer price indices for services (2003 = 100)	98
23.	Ton kilometrage of road transport of goods	41	67.	Import price index (2000 = 100)	100
24.	Road traffic accidents	42	68.	Export price index (2000 = 100)	103
25.	Posts	43	69.	Wholesale price index (1949 = 100)	105
26.	Tourism	43	70.	Production price index (1949 = 100)	108
8	Financing and Insurance		71.	Import price index (cif) (1949 = 100)	111
27.	Key euro exchange rates	44	72.	Export price index (fob) (1949 = 100)	112
28.	Euro conversion rates	44	73.	Price indices of public expenditure	113
29.	New loans by Finnish monetary financial institutions to non-financial corporations and households	45	74.	Retail prices of food products	114
30.	Loans to the public by Finnish monetary financial institutions (MFIs) by sector and MFI sub-category	46	15	Justice	
31.	Deposits held by the public in Finnish monetary financial institutions (MFIs) by sector and MFI sub-category	48	75.	Offences recorded by the police; intoxicated persons taken into custody; parking offences	116
32.	Key interest rates	50	76.	Bankruptcy proceedings instituted	118
33.	HEX share index (28.12.1990 = 1 000)	51	16	Trends/seasonally adjusted series	119
34.	State guarantees	52	17	International	
9	National Accounts		77.	Gross domestic product (2000 = 100)	126
35.	Gross domestic product and net national income	53	78.	Volume of industrial output (2000 = 100)	127
36.	Gross domestic product by branch of industry	54	79.	Hourly earnings (manufacturing) (2000 = 100)	128
37.	Gross domestic product per capita	55	80.	Unemployment rates	129
38.	Monthly indicator of total output (2000 = 100)	55	81.	Trade balance	130
10	Government Finance		82.	Short-term interest rates	131
39.	Funds statement for central government finances	56	83.	Long-term interest rates	132
40.	Balance of central government finances	59	84.	Consumer price index (2000 = 100)	133
41.	Central government debt	63	85.	Inflation	134
			18	Notes	146
			19	Coefficients for monetary value	151

»	Toisto Upprepning <i>Repetition</i>	.	Miinus Minus <i>Minus</i>
–	Ei yhtään Värdet noll <i>Magnitude nil</i>	÷	Jakomerkki Divisionstecken <i>Division</i>
..	Tietoa ei ole saatu tai se on liian epävarma esitettäväksi Uppgift ej tillgänglig eller alltför osäker för att anges <i>Data not available or too uncertain for presentation</i>	M	Miehet Män <i>Males</i>
.	Tieto epälooginen esitettäväksi Uppgift kan inte förekomma <i>Category not applicable</i>	N	Naiset Kvinnor <i>Females</i>
*	Ennakkotieto Preliminär uppgift <i>Preliminary data</i>	MS	Molemmat sukupuolet Båda könen <i>Both genders</i>
◆	Korjattu luku (vuositiedoissa) Korrigerat tal (i årsuppgifter) <i>Corrected figure (in annual figures)</i>		

Vaaka- tai pystysuora viiva, joka katkaisee aikasarjan, osoittaa, että viivan eri puolilla olevat tiedot eivät ole täysin verrannollisia. En horisontal eller vertikal linje, som avskär en tidsserie, markerar att uppgifterna på ömse sidor om linjen inte är fullt jämförbara. *A horizontal or vertical line drawn across a time series shows substantial breaks in the homogeneity of a series.*

TK	Tilastokeskus
SC	Statistikcentralen
SF	Statistics Finland
EU	Euroopan unioni Europeiska unionen <i>European Union</i>
TOL	Toimialaluokitus Näringsgrensindelningen <i>Standard Industrial Classification</i>
ISIC	<i>International Standard Industrial Classification of All Economic Activities</i>
NACE	Nomenclature Générale des Activités Economiques dans les Communautés Européennes <i>(General Industrial Classification of Economic Activities within the European Communities)</i>
SITC	<i>Standard International Trade Classification</i>
CPA	<i>Classification of Products by Activities</i>

1. Väkiluku — Folkmägd — Population

Vuosi År Year	Keski- väkiluku Medelfolk- mängden Mean population	Väkiluku vuoden lopussa – Folkmägd vid utgången av år – Population on 31 December									Väkiluku vuosineljänneksen lopussa Folkmägd vid utgången av kvartalet Population at the end of the quarter		
		Yhteensä Total	Miehet Män	Naiset Kvinnor	Kaupunkimaiset kunnat ¹⁾ Urbana kommuner ¹⁾ Urban municipalities ¹⁾	Taajaan asutut kunnat ¹⁾ Tätorts- kommuner ¹⁾ Semi-urban municipalities ¹⁾	Maaseutumaiset kunnat ¹⁾ Landsbygds- kommuner ¹⁾ Rural municipalities ¹⁾	Ikä – Ålder – Age			2002	2003	2004
								–14	15–64	65–			
	1 000						%			1 000			
	1	2	3	4	5	6	7	8	9	10		11	
1987	4 932	4 939	2 393	2 546	2 899	883	1 156	19,3	67,8	12,9	I	5 196	
1988	4 946	4 954	2 401	2 553	2 910	889	1 154	19,4	67,7	13,2	II	5 200	
1989	4 964	4 974	2 413	2 562	2 921	897	1 156	19,5	67,8	13,4	III	5 205	
											IV	5 206	
1990	4 986	4 998	2 426	2 572	2 937	903	1 158	19,5	68,1	13,6			
1991	5 014	5 029	2 443	2 586	2 960	909	1 159	19,6	68,4	13,9	I	5 209	
1992	5 042	5 055	2 457	2 598	2 982	914	1 159	19,6	68,7	14,1	II	5 213	
1993	5 066	5 078	2 470	2 608	3 005	916	1 157	19,7	68,9	14,3	III	5 218	
1994	5 088	5 099	2 482	2 617	3 034	915	1 150	19,7	69,0	14,6	IV	5 220	
1995	5 108	5 117	2 492	2 625	3 063	913	1 141	19,7	69,1	14,8	I	5 223	
1996	5 125	5 132	2 501	2 632	3 089	911	1 132	19,6	69,3	15,0	II	5 228	
1997	5 140	5 147	2 509	2 638	3 115	910	1 122	19,5	69,5	15,2	III	5 233	
1998	5 153	5 160	2 516	2 644	3 138	909	1 112	19,3	69,9	15,4	IV	5 237	
1999	5 165	5 171	2 523	2 648	3 161	909	1 102	19,1	70,1	15,5			
											*2005	I 5 239	
2000	5 176	5 181	2 529	2 652	3 181	908	1 092	19,0	70,2	15,7	II	5 245	
2001	5 188	5 195	2 538	2 657	3 204	908	1 083	18,9	70,4	15,9	III	5 251	
2002	5 201	5 206	2 545	2 661	3 221	910	1 076	18,8	70,5	16,2			
2003	5 213	5 220	2 553	2 667	3 237	911	1 071	18,6	70,6	16,5			
2004	5 228	5 237	2 562	2 675	3 253	915	1 068	18,5	70,7	16,8			

¹⁾ 1.1. 2005 aluejaon mukaan¹⁾ Enligt områdesindelningen 1.1.2005¹⁾ According to the regional division of 1 January 2005

2. Väestömuutokset — Befolkningsförändringar — Vital statistics

Vuosi ja neljännes År och kvartal Year and quarter	Elävänä syntyneet Levande födda Live births	Kuolleet Döda Deaths	Syntyneiden enemmyys Födelse- överskott Excess of births	Maahan muuttaneet Invandrare Immigrants			Maasta muuttaneet Utvandrare Emigrants			Netto- maahan- muutto Netto- invandring Net immigration	Kokonais- muutos Hela förändring Total change	Solmitut avioliitot Ingångna äktenskap Marriages	Avioerot Äktenskaps- skillnader Divorces	
				Yhteensä Total	EU-maista ¹⁾ Från EU- länder ¹⁾ From EU countries ¹⁾	Pohjois- maista ¹⁾ Från Norden From Nordic countries	Yhteensä Total	EU-maihin ¹⁾ Till EU- länder ¹⁾ To EU countries ²⁾	Pohjois- maihin ¹⁾ Till Norden To Nordic countries					
														1
Määrä – Antal – Number														
2000	56 742	49 339	7 403	16 895	6 368	4 732	14 311	8 297	5 524	2 584	9 813	26 150	13 913	
2001	56 189	48 550	7 639	18 955	7 047	5 006	13 153	8 404	5 339	5 802	13 786	24 830	13 568	
2002	55 555	49 418	6 137	18 113	7 176	4 708	12 891	7 861	5 198	5 222	11 394	26 969	13 336	
2003	56 630	48 996	7 634	17 838	7 473	4 851	12 083	7 729	4 800	5 755	13 437	25 815	13 475	
2004	57 758	47 600	10 158	20 333	10 058	4 963	13 656	9 167	4 164	6 677	16 879	29 342	13 234	
% keskiluvusta – På 1 000 av medelfolk-mängden – Per 1 000 mean population														
2000	11,0	9,5	1,4	3,3	1,2	0,9	2,8	1,6	1,1	0,5	1,9	5,1	2,7	
2001	10,8	9,4	1,5	3,7	1,4	1,0	2,5	1,6	1,0	1,1	2,7	4,8	2,6	
2002	10,7	9,5	1,2	3,5	1,4	0,9	2,5	1,5	1,0	1,0	2,2	5,2	2,6	
2003	10,9	9,4	1,5	3,4	1,4	0,9	2,3	1,5	0,9	1,1	2,6	5,0	2,6	
2004	11,0	9,1	1,9	3,9	1,9	0,9	2,6	1,8	0,8	1,3	3,2	5,6	2,5	
Määrä – Antal – Number														
2004	I	14 342	12 598	1 744	4 272	2 053	1 078	3 240	2 375	921	1 032	2 787	4 117	3 421
	II	14 470	11 722	2 748	5 203	2 456	1 270	2 965	1 906	778	2 238	4 997	7 464	3 289
	III	15 057	11 435	3 622	6 492	3 331	1 607	4 553	3 111	1 706	1 939	5 572	12 970	3 258
	IV	13 889	11 845	2 044	4 366	2 218	1 008	2 898	1 775	759	1 468	3 523	4 791	3 266
*2005	I	14 046	12 770	1 276	4 261	1 859	910	2 702	1 808	913	1 559	2 835	4 434	3 332
	II	14 678	12 052	2 626	5 389	2 352	1 396	2 663	1 765	822	2 726	5 352	7 363	3 397
	III	15 178	11 328	3 850	6 488	3 274	1 466	4 104	2 935	1 684	2 384	6 234	12 827	3 326

¹⁾ 2004 lähtien 25 jäsenmaata¹⁾ Fr.o.m. 2004, 25 medlemsländer¹⁾ From 2004, 25 member states

3. Väestönmotokset maakunnittain — Befolkningsförändringar landskapsvis — Vital statistics by region

Alue, vuosi ja vuosineljännes Område, år och kvartal Area, year and quarter	Elävänä syntyneet Levande födda Live births	Kuolleet Döda Deaths	Kuntien välinen muuttoliike, nettomuutto Omflyttning mellan kommuner, nettoflyttning Inter-municipal migration, net	Maahanmuutto Invandring Immigration	Maastamuutto Utvandring Emigration	Väestön-lisäys ¹⁾ Folkökning ¹⁾ Population increase ¹⁾	Väkiluku ²⁾ Folkmängd ²⁾ Population ²⁾	Avioitot Äktenskap Marriages	Avioerot Äktenskaps-skillnader Divorces
	1	2	3	4	5	6	7	8	9
Koko maa — Hela landet — Whole country									
2004. . . .	57 758	47 600	—	20 333	13 656	16 879	5 236 611	29 342	13 234
2004 III	15 057	11 435	—	6 492	4 553	5 572	5 233 088	12 970	3 258
*2005 III	15 178	11 328	—	6 488	4 104	6 234	5 251 032	12 827	3 326
Uusimaa — Nyland									
2004. . . .	16 633	9 764	553	7 833	6 466	8 778	1 346 958	9 291	4 012
2004 III	4 400	2 434	622	2 527	2 022	3 090	1 345 055	3 966	969
*2005 III	4 395	2 328	622	2 879	1 719	3 849	1 356 385	3 874	1 011
Itä-Uusimaa — Östra Nyland									
2004. . . .	1 027	810	394	333	197	753	92 442	483	232
2004 III	259	186	79	114	82	186	92 467	203	57
*2005 III	241	202	-129	74	59	-75	92 862	194	56
Varsinais-Suomi — Egentliga Finland									
2004. . . .	4 761	4 302	259	1 701	1 136	1 301	453 745	2 560	1 246
2004 III	1 251	985	303	535	363	745	453 549	1 107	309
*2005 III	1 207	1 028	475	487	304	837	455 183	1 176	320
Satakunta									
2004. . . .	2 254	2 341	-566	376	244	-523	230 702	1 198	558
2004 III	544	533	-321	109	92	-294	230 828	508	118
*2005 III	617	587	-273	152	82	-173	230 181	560	129
Kanta-Häme — Egentliga Tavastland									
2004. . . .	1 728	1 729	761	396	182	982	167 630	841	434
2004 III	433	434	109	133	75	168	167 454	371	96
*2005 III	444	421	197	134	88	266	168 177	383	113
Pirkanmaa — Birkaland									
2004. . . .	5 255	4 152	2 276	1 656	912	4 107	464 976	2 787	1 230
2004 III	1 382	1 037	1 127	517	296	1 689	464 087	1 289	303
*2005 III	1 356	997	1 165	503	331	1 696	468 163	1 256	294
Päijät-Häme — Päijänne Tavastland									
2004. . . .	1 964	1 921	-113	681	354	251	198 685	1 044	540
2004 III	512	470	-162	238	124	-8	198 620	481	129
*2005 III	513	450	-182	195	128	-52	198 923	449	123
Kymenlaakso — Kymmenedalen									
2004. . . .	1 751	2 052	-185	640	262	-121	185 541	918	446
2004 III	443	490	-237	203	103	-187	185 663	397	109
*2005 III	435	470	-323	194	71	-235	185 232	393	117
Etelä-Karjala — Södra Karelen — South Karelia									
2004. . . .	1 158	1 568	-304	357	154	-501	135 800	630	359
2004 III	303	365	-98	134	44	-67	135 898	305	105
*2005 III	302	394	105	116	79	50	135 672	285	69
Etelä-Savo — Södra Savolax									
2004. . . .	1 345	1 921	-550	394	164	-915	161 381	655	370
2004 III	369	466	-399	99	57	-458	161 629	308	99
*2005 III	361	488	-94	105	55	-171	160 771	304	93

3. Väestömuutokset maakunnittain (jatk.) — Befolkningsförändringar landskapsvis (forts.) — Vital statistics by region (cont.)

Alue, vuosi ja vuosineljännes Område, år och kvartal Area, year and quarter	Elävänä syntyneet Levande födda Live births	Kuolleet Döda Deaths	Kuntien välinen muuttoliike, nettomuutto Omflyttning mellan kommuner, nettoflyttning Inter-municipal migration, net	Maahanmuutto Invandring Immigration	Maastamuutto Utvandring Emigration	Väestön- lisäys ¹⁾ Folkökning ¹⁾ Population increase ¹⁾	Väkiluku ²⁾ Folkmängd ²⁾ Population ²⁾	Avioliitot Äktenskap Marriages	Avioerot Äktenskaps- skillnader Divorces
	1	2	3	4	5	6	7	8	9
Pohjois-Savo – Norra Savolax									
2004. . . .	2 547	2 587	-418	499	313	-261	251 095	1 193	577
2004 III	613	615	18	147	110	56	251 164	524	146
*2005 III	671	598	-255	138	85	-129	250 284	538	133
Pohjois-Karjala – Norra Karelen – North Karelia									
2004. . . .	1 504	1 818	-420	435	222	-514	168 615	733	351
2004 III	388	391	-200	117	57	-141	168 680	319	88
*2005 III	412	406	-63	126	57	12	168 339	343	89
Keski-Suomi – Mellersta Finland – Central Finland									
2004. . . .	2 893	2 489	302	706	339	1 100	267 182	1 412	599
2004 III	760	600	313	217	139	558	267 017	652	137
*2005 III	756	581	217	203	136	459	267 826	654	169
Etelä-Pohjanmaa – Södra Österbotten – South Ostrobothnia									
2004. . . .	2 092	2 033	-60	302	186	122	194 076	850	399
2004 III	550	479	-255	93	67	-156	194 028	393	106
*2005 III	546	475	-361	85	51	-256	193 908	400	106
Pohjanmaa – Österbotten – Ostrobothnia									
2004. . . .	1 871	1 652	-370	1 045	574	324	173 435	856	297
2004 III	488	385	46	375	190	335	173 489	425	83
*2005 III	515	387	-79	355	213	191	173 450	423	85
Keski-Pohjanmaa – Mellersta Österbotten – Central Ostrobothnia									
2004. . . .	805	610	-387	193	103	-102	70 482	327	117
2004 III	224	165	-315	71	27	-212	70 421	152	26
*2005 III	214	152	-148	38	39	-87	70 633	135	36
Pohjois-Pohjanmaa – Norra Österbotten – North Ostrobothnia									
2004. . . .	5 346	2 919	235	1 103	771	2 997	374 928	2 227	858
2004 III	1 394	675	-167	389	239	703	374 143	1 012	211
*2005 III	1 457	691	-203	300	247	616	377 112	917	241
Kainuu – Kajanaland									
2004. . . .	743	918	-709	346	75	-608	85 965	358	163
2004 III	193	236	-355	94	25	-328	86 018	158	43
*2005 III	211	221	-340	37	27	-340	85 400	149	35
Lappi – Lappland – Lapland									
2004. . . .	1 800	1 752	-783	828	581	-474	186 443	843	393
2004 III	460	406	-141	239	222	-67	186 447	337	113
*2005 III	450	389	-345	228	150	-206	185 838	345	95
Ahvenanmaa – Åland									
2004. . . .	281	262	85	509	421	183	26 530	136	53
2004 III	91	83	33	141	219	-40	26 431	63	11
*2005 III	75	63	14	139	183	-18	26 693	49	12

¹⁾ Vuositietojen osalta kokonaismuutos
²⁾ Vuoden tai vuosineljänneksen lopussa

¹⁾ Årsuppgifter: hela förändringen
²⁾ I slutet av året eller kvartalet

¹⁾ Total change in annual data
²⁾ At the end of the year or quarter

4. Tuotetilasto — Produktstatistik — Product statistics

Vuosi ja kuukausi År och månad Year and month	Liha Kött Meat			Mejeri- maito Mejeri- mjölk Dairy milk	Maito- jauhe Mjöl- pulver Milk powder	Meijerivoi Mejerismör Dairy butter	Juusto ja rahka Ost och kvark Cheese and curd	Munat ¹⁾ Ägg ¹⁾ Eggs ¹⁾	Kotimaisen teollisuuden viljan ostot Finska industrins köp av spannmål The flow of grain to domestic industrial users				
	Yhteensä Totalt Total	Naudanliha Nötkött Beef and veal	Sianliha Svinkött Pork						Yhteensä Totalt Total	Vehnä Vete Wheat	Ruis Råg Rye	Ohra Korn Barley	Kaura Havre Oats
	1 000 000 kg			1 000 000 l	1 000 kg			1 000 000 kg					
	1	2	3	4	5	6	7	8	9	10	11	12	13
2000	327,9	90,2	172,3	2 371	25 832	62 411	97 904	58,2	1 510,5	509,3	90,8	749,9	160,6
2001	338,6	88,6	173,4	2 378	21 672	61 026	102 801	58,7	1 480,5	511,6	87,7	754,8	126,5
2002	356,9	89,5	183,9	2 376	21 830	60 603	103 575	56,7	1 554,7	546,1	98,7	790,2	119,7
2003	371,4	93,9	193,0	2 323	20 037	58 402	102 701	58,4	1 483,1	529,4	70,5	718,7	164,3
2004	376,9	91,2	198,1	2 304	22 765	58 386	97 771	59,9	1 588,9	554,8	95,4	710,6	228,1
2003	I 32,0	8,4	16,7	201	1 404	5 228	9 038	4,8	142,9	51,0	8,5	69,6	13,8
	II 29,6	7,8	15,4	184	1 506	4 895	8 297	4,3	136,2	46,5	6,6	69,0	14,0
	III 30,6	8,0	16,0	204	1 701	5 170	9 346	4,8	109,2	38,1	3,5	56,4	11,2
	IV 30,7	7,9	15,7	199	1 998	5 106	8 845	5,0	111,8	41,0	2,7	54,1	14,0
	V 30,2	7,7	15,6	208	2 256	5 339	8 869	4,8	106,6	36,6	3,8	51,5	14,8
	VI 29,8	7,2	15,3	198	2 561	5 215	8 142	4,8	137,5	55,7	4,6	62,0	15,2
	VII 32,1	7,7	16,7	192	2 275	4 700	8 215	5,3	93,2	33,0	4,9	46,9	8,4
	VIII 28,8	7,0	14,6	191	1 091	4 102	8 483	4,7	139,2	42,0	10,4	80,5	6,4
	IX 32,1	8,1	16,9	183	1 154	4 208	8 332	5,0	145,3	57,3	8,4	65,8	13,9
	X 34,3	8,9	17,5	185	790	4 636	8 328	5,2	129,0	48,2	7,3	58,6	14,9
	XI 30,9	7,7	16,5	183	1 185	4 715	8 341	4,6	121,6	46,6	5,0	51,2	18,8
	XII 30,3	7,3	16,2	196	2 118	5 089	8 466	5,3	110,5	33,6	4,7	53,2	19,1
2004	I 31,1	8,0	16,1	202	2 347	5 570	8 462	5,0	139,0	42,2	8,3	70,4	18,2
	II 30,2	7,3	16,3	192	2 761	5 189	7 537	4,6	130,5	44,3	10,1	59,2	16,9
	III 34,9	8,5	18,4	206	2 485	5 394	8 739	5,2	156,3	58,4	8,7	72,3	16,9
	IV 30,4	7,6	15,8	201	2 533	5 354	8 339	4,8	121,2	43,8	5,6	53,6	18,2
	V 29,3	6,9	15,3	206	2 642	5 394	8 517	4,8	114,2	37,1	3,3	50,4	23,4
	VI 29,8	7,2	15,5	195	2 477	5 123	8 034	4,9	121,3	38,8	9,7	52,1	20,6
	VII 30,0	6,9	15,9	191	1 963	4 821	8 115	5,0	99,3	39,8	2,5	43,9	13,0
	VIII 31,4	7,6	16,5	186	1 308	4 277	8 069	5,1	100,5	33,5	11,1	45,3	10,7
	IX 32,1	8,0	16,4	177	781	3 980	8 229	5,1	197,0	70,2	17,1	85,2	24,5
	X 31,3	7,9	16,1	179	1 063	4 402	7 267	5,0	127,0	48,9	7,4	50,0	20,7
	XI 34,4	8,2	18,1	178	1 157	4 408	7 840	5,2	149,3	53,3	7,9	68,1	20,0
	XII 32,0	7,1	17,7	191	1 246	4 474	8 623	5,4	133,2	44,6	3,8	59,9	24,9
2005	I 30,3	6,9	16,2	198	1 932	5 334	8 803	4,7	145,3	44,7	9,3	71,1	20,1
	II 29,6	6,6	15,9	182	1 890	4 587	7 952	4,5	130,2	47,1	6,0	58,6	18,6
	III 31,0	6,9	16,9	200	1 952	5 051	9 098	5,1	134,3	45,8	7,7	59,0	21,8
	IV 31,9	7,1	17,5	197	2 397	5 193	7 887	4,6	122,9	49,0	9,9	41,3	22,6
	V 30,6	6,6	16,7	205	2 402	5 167	8 527	4,9	122,2	47,7	6,7	47,0	20,8
	VI 29,7	6,4	16,0	195	2 395	5 067	8 156	4,7	150,8	60,7	13,0	60,8	16,3
	VII 29,1	6,1	15,9	192	2 140	4 552	8 081	4,5	84,1	38,3	1,9	32,3	11,6
	VIII 32,5	7,3	17,5	190	1 923	4 254	7 920	5,0	148,3	54,4	7,9	69,9	16,2
	IX 31,4	7,5	16,6	180	1 640	4 340	7 541	4,7	142,0	40,7	14,7	64,5	22,1

¹⁾ Vuodesta 2005 pl. suoramynti ja mautilojen kotikäyttö¹⁾ Fr.o.m. år 2005 exkl. direktförsäljning och gårdarnas hemmabruk¹⁾ From 2005. excl. direct selling and home use on farms

4. Tuotetilasto (jatk.) — Produktstatistik (forts.) — Product statistics (cont.)

Vuosi ja kuukausi År och månad Year and month	Ihmisravintotuotteiden valmistukseen käytetty vilja Spannmål som använts för tillverkning av människoföda <i>Cereals used for human consumption</i>					Suklaa ja suklaatuotteet Choklad och choklad- produkter <i>Chocolate and chocolate products</i>	Kivennäis- vedet Mineral- vatten <i>Mineral waters</i>	Makeat juomat Söta drycker <i>Soft drinks</i>	Viinit yms. miedot alkoholi- juomat ¹⁾ Vin o.d. svaga alkohol- drycker ¹⁾ <i>Wines and other low- alcohol bever. ¹⁾</i>	Mallas- juomat Malt- drycker <i>Malt beverages</i>	Väkevät juomat ²⁾ Sprit- drycker ²⁾ Spirits ²⁾	Saha- tavara Sågvaror <i>Sawn goods</i>	
	Yhteensä Total	Vehnä Vete <i>Wheat</i>	Ruis Råg <i>Rye</i>	Ohra Korn <i>Barley</i>	Kaura Havre <i>Oats</i>								
	14	15	16	17	18								19
	1 000 000 kg					1 000 l				1 000 m ³			
2000.....	404,4	288,5	83,0	4,3	28,6	41 707	52 789	304 758	90 301	455 880	58 377	10 579	
2001.....	422,9	295,6	85,7	5,8	35,8	41 557	59 095	300 198	94 199	479 819	62 828	10 567	
2002.....	426,8	299,6	84,8	5,7	36,8	41 222	62 425	335 328	90 123	477 691	58 254	11 989	
2003.....	426,7	294,6	85,9	6,0	40,2	42 013	62 595	315 424	90 676	460 597	48 940	12 256	
*2004.....	439,5	302,5	91,4	6,0	39,7	29 558	53 148	272 268	72 375	460 543	70 369	9 298	
*2003	I	34,8	23,8	7,0	0,6	3,4	2 851	4 204	23 759	4 199	37 906	4 110	720
	II	34,2	22,7	7,3	0,6	3,6	2 573	4 298	20 996	5 123	33 146	4 072	782
	III	36,1	24,3	7,3	0,6	3,9	3 015	5 666	24 067	6 547	36 725	4 683	869
	IV	35,2	24,5	7,0	0,4	3,3	2 727	5 131	25 869	7 580	41 484	4 943	859
	V	36,3	25,4	7,0	0,5	3,4	2 979	5 972	28 599	7 922	37 878	5 117	886
	VI	34,7	23,6	7,9	0,4	2,8	2 844	6 071	27 771	8 704	46 067	4 929	741
	VII	34,9	24,1	6,3	0,6	3,9	1 746	8 319	29 121	8 510	52 109	6 760	405
	VIII	35,0	24,7	7,2	0,4	2,7	3 606	8 764	26 794	7 211	39 061	5 187	699
	IX	38,1	26,4	7,7	0,5	3,5	4 008	3 367	20 983	4 140	30 353	4 978	877
	X	38,3	26,5	7,6	0,6	3,6	4 463	3 733	21 062	6 298	35 253	5 253	961
	XI	35,9	25,7	6,7	0,4	3,1	3 734	4 100	20 977	5 865	37 241	5 586	858
	XII	33,2	22,9	6,9	0,4	3,0	2 474	5 247	27 038	6 354	38 468	5 169	733
*2004	I	35,0	23,5	7,8	0,5	3,2	2 128	3 117	16 141	3 996	29 122	3 951	700
	II	33,2	21,9	7,1	0,6	3,6	1 908	3 953	19 455	3 713	26 667	4 031	744
	III	40,1	27,4	8,1	0,6	4,0	2 678	4 148	23 790	7 441	42 478	6 128	926
	IV	36,1	24,9	7,8	0,3	3,1	2 005	4 748	25 803	7 155	40 903	6 173	825
	V	37,1	26,2	7,2	0,6	3,2	2 137	6 170	25 835	8 055	43 517	5 846	857
	VI	34,7	23,6	7,6	0,5	3,0	2 225	5 279	29 936	8 143	46 529	7 083	834
	VII	38,4	27,2	7,7	0,5	3,0	1 390	6 122	24 500	7 993	44 290	7 103	379
	VIII	34,6	24,5	6,9	0,5	2,7	3 051	5 472	22 796	6 028	40 546	6 401	755
	IX	39,6	27,4	8,1	0,5	3,6	3 503	3 065	20 373	4 172	36 292	6 007	859
	X	37,9	25,7	8,0	0,5	3,7	3 377	2 577	15 804	4 483	33 086	5 732	817
	XI	38,2	26,6	7,7	0,5	3,4	3 110	3 693	21 074	5 491	35 762	5 851	846
	XII	34,6	23,6	7,4	0,4	3,2	2 046	4 804	26 761	5 705	41 351	6 063	756
*2005	I	31,8	20,4	7,2	0,5	3,7	1 707	3 547	16 678	3 573	29 489	4 509	745
	II	33,1	21,7	7,3	0,5	3,6	1 682	3 412	17 929	3 083	28 205	5 408	733
	III	35,3	23,0	7,9	0,4	4,0	2 056	3 434	22 839	6 481	39 235	5 802	764
	IV	38,1	25,7	7,8	0,5	4,1	2 884	4 913	24 380	6 648	39 474	6 271	845
	V	37,4	25,2	8,0	0,5	3,7	2 118	4 259	22 025	6 072	40 199	7 249	750
	VI	31,6	21,0	7,0	0,6	3,0	2 039	5 950	29 755	7 953	50 509	7 190	351
	VII	33,4	22,4	7,1	0,5	3,4	1 152	7 285	27 870	7 393	45 089	7 739	337
	VIII	36,8	25,2	7,4	0,4	3,8	3 402	4 191	22 895	6 365	40 997	6 871	766
	IX	38,3	25,1	8,3	0,6	4,3	3 467	2 747	18 916	4 483	34 696	6 898	855

¹⁾ Vain alkoholilain alaiset juomat
²⁾ Tislattujen alkoholijuomien valmistus

¹⁾ Bara drycker som lyder under alkohollagen
²⁾ Framställning av destillerade, alkoholhaltiga drycker

¹⁾ Only beverages subject to the Alcohol Act
²⁾ Manufacture of distilled potable alcoholic beverages

4. Tuotetilasto (jatk.) — Produktstatistik (forts.) — Product statistics (cont.)

		Markkinapuun hakuut Avverkning av marknadsvirke Commercial removals								
Vuosi ja kuukausi År och månad Year and month	Yhteensä Total	Mänty- tukkippu Tallstock Pine logs	Kuusi- tukkippu Granstock Spruce logs	Lehti- tukkippu Lövstock Non-con- iferous logs	Yhteensä tukkippu Stock total Total logs	Mänty- kuitupuu Tall- massaved Pine pulp- wood	Kuusi- kuitupuu Gran- massaved Spruce pulpwood	Lehti- kuitupuu ¹⁾ Löv- massaved ¹⁾ Non-con- iferous pulpwood ¹⁾	Yhteensä kuitupuu Massaved total Pulpwood total	
	1 000 m ³	26	27	28	29	30	31	32	33	34
2000	55 903	10 930	15 991	1 331	28 253	12 408	9 872	5 370	27 650	
2001	53 250	10 145	13 967	1 274	25 386	12 304	9 891	5 669	27 864	
2002	54 156	10 437	14 267	1 215	25 919	12 531	9 918	5 789	28 237	
2003	55 030	11 307	14 371	1 084	26 761	12 445	9 754	6 070	28 268	
2004	55 051	10 771	14 642	977	26 390	12 660	9 923	6 078	28 660	
*2003										
I	4 556	826	1 200	110	2 136	893	943	583	2 420	
II	5 297	916	1 349	130	2 395	1 074	1 090	736	2 901	
III	6 110	1 036	1 417	148	2 601	1 412	1 230	868	3 510	
IV	4 853	823	1 054	92	1 969	1 264	891	729	2 884	
V	3 561	746	924	38	1 708	920	572	362	1 854	
VI	3 336	707	881	23	1 612	921	521	282	1 724	
VII	2 243	420	637	9	1 066	607	388	182	1 177	
VIII	4 213	1 008	1 156	39	2 204	1 001	686	322	2 009	
IX	5 026	1 177	1 450	78	2 705	1 048	845	429	2 321	
X	5 478	1 341	1 539	113	2 994	1 116	898	471	2 484	
XI	4 918	1 178	1 364	124	2 666	998	805	450	2 253	
XII	5 100	1 083	1 392	116	2 591	1 096	873	541	2 510	
*2004										
I	5 002	883	1 347	102	2 332	988	1 048	634	2 670	
II	5 218	875	1 268	109	2 251	1 103	1 119	745	2 967	
III	6 293	1 063	1 479	127	2 670	1 409	1 290	925	3 623	
IV	4 320	723	845	72	1 640	1 159	837	685	2 681	
V	3 297	612	884	33	1 529	865	559	343	1 767	
VI	3 555	690	999	38	1 727	903	589	336	1 828	
VII	1 775	311	512	12	835	500	299	141	941	
VIII	4 526	1 041	1 301	58	2 400	1 033	724	370	2 127	
IX	4 665	1 019	1 387	89	2 494	1 017	757	396	2 170	
X	4 976	1 168	1 526	102	2 796	1 024	770	387	2 180	
XI	5 265	1 236	1 512	108	2 855	1 099	867	444	2 411	
XII	5 091	930	1 405	113	2 448	1 121	947	575	2 644	
*2005										
I	5 127	911	1 338	107	2 356	1 055	1 077	638	2 771	
II	5 440	925	1 325	106	2 355	1 176	1 170	738	3 084	
III	5 980	948	1 335	129	2 411	1 346	1 323	900	3 569	
IV	4 928	848	954	93	1 895	1 262	1 042	729	3 033	
V	2 615	526	417	39	983	941	396	295	1 632	
VI	1 446	261	242	18	520	573	202	150	925	
VII	1 983	389	638	21	1 048	454	335	145	934	
VIII	4 562	899	1 350	68	2 317	1 061	781	402	2 245	
IX	4 644	995	1 311	87	2 393	1 052	768	431	2 251	

¹⁾ Ml. polttopuu¹⁾ Inkl. ved¹⁾ Fuelwood

4. Tuotetilasto (jatk.) — Produktstatistik (forts.) — Product statistics (cont.)

Vuosi ja kuukausi År och månad Year and month	Selluloosa Cellulosa Cellulose	Öljy- tuotteet Olje- produkter Oil products	Sähkövoima ¹⁾ Elektrisk energi ¹⁾ Electric energy ¹⁾	Nahka Läder Leather	Jalkineet Skodon Footwear	Vaneri yms. kerrostettu puu Faner o.d. trä laminat Plywood and veneers	Paperi ja pahvi — Papper och papp Paper and paperboard				
			Yhteensä Totalt Total	Vesi- voimalla Vatten- kraft Hydro electricity			Yhteensä Totalt Total	Kirjoitus- ja painopaperi ³⁾ Skriv- och tryckpapper ³⁾ Printing and writing paper ³⁾	Voimapaperi ja -pahvi ⁴⁾ Kraftpapper och papp ⁴⁾ Kraft paper and paper- board ⁴⁾		
	1 000 t		Milj. kWh — Mill. kWh		1 000 n ²⁾	1 000 paria par — pairs	1 000 m ³	1 000 t			
	35	36	37	38	39	40	41	42	43	44	
2000	7 409,5	12 180	67 278	12 547	7 573	3 043	1 080,3	13 606,2	8 301,6	1 411,4	
2001	6 480,9	11 096	71 454	13 205	7 292	2 942	1 085,5	12 977,3	7 534,2	1 370,2	
2002	7 503,0	12 482	71 617	10 623	9 069	3 214	1 135,4	12 550,7	7 876,6	1 551,3	
2003	7 445,7	11 062	80 377	9 455	8 530	2 942	1 168,4	12 828,0	8 141,0	1 399,6	
*2004	7 852,3	12 362	81 975	14 604	6 805	2 010	1 388,4	14 434,9	9 359,3	2 857,5	
*2003 I	649,9	1 042	8 200	821	961	186	110,8	1 108,2	697,1	245,8	
II	599,9	921	7 374	809	823	162	103,1	1 024,4	631,2	224,8	
III	656,9	968	7 488	681	1 029	167	124,8	1 157,1	723,6	248,6	
IV	660,8	896	6 858	602	1 114	190	113,0	1 124,1	701,9	238,5	
V	681,6	1 000	6 266	1 055	1 037	178	126,2	1 178,3	748,9	234,2	
VI	433,8	874	5 231	1 039	988	175	112,0	858,5	542,4	184,3	
VII	684,5	988	5 139	717	213	37	75,6	1 141,3	731,3	243,9	
VIII	683,9	1 023	5 651	534	662	188	96,0	1 112,7	728,3	221,8	
IX	598,5	986	6 081	555	939	218	125,3	1 105,8	718,2	220,9	
X	658,0	1 054	7 223	825	684	208	122,4	1 171,0	763,3	233,1	
XI	627,2	1 032	7 250	725	710	173	113,8	1 162,2	752,3	226,3	
XII	485,9	1 086	7 254	971	479	160	96,2	915,5	578,0	185,0	
*2004 I	712,4	1 036	8 228	1 048	590	168	112,3	1 177,2	772,8	241,4	
II	649,7	946	7 455	1 018	561	147	113,5	1 120,5	732,9	232,2	
III	692,4	1 041	7 459	966	795	181	131,4	1 205,7	796,0	248,2	
IV	666,3	1 031	6 502	786	608	165	112,3	1 177,4	774,0	246,7	
V	690,3	1 061	6 328	1 304	674	175	126,3	1 616,5	804,4	247,0	
VI	517,6	997	5 827	1 109	695	186	117,7	943,0	618,8	189,9	
VII	675,6	1 047	5 984	1 205	48	29	86,9	1 266,2	853,6	250,4	
VIII	692,4	1 064	6 317	1 434	566	189	95,6	1 248,6	837,4	248,2	
IX	633,7	1 000	6 296	1 480	674	205	130,0	1 206,4	860,1	252,2	
X	675,1	1 082	6 614	1 453	640	193	130,0	1 246,7	835,6	253,2	
XI	682,6	961	7 445	1 326	543	208	122,0	1 181,5	775,1	243,7	
XII	564,2	1 096	7 520	1 475	411	164	110,4	1 045,2	698,6	204,4	
*2005 I	710,0	1 080	6 872	1 391	491	165	119,3	1 259,2	828,3	263,2	
II	653,7	956	6 567	1 277	518	169	114,5	1 156,3	776,3	232,7	
III	714,8	1 048	7 367	1 174	489	128	104,3	1 259,4	837,8	259,9	
IV	560,8	1 045	5 854	1 043	395	182	126,1	999,7	660,2	212,0	
⁵⁾ V	261,4	1 065	4 777	1 344	665	170	127,2	539,8	355,8	114,6	
⁵⁾ VI	1,0	1 007	3 726	1 122	695	196	103,4	27,7	4,7	19,4	
VII	553,5	1 063	4 125	812	193	17	88,2	1 082,8	770,0	312,8	
VIII	700,3	856	4 629	953	545	192	90,7	1 236,3	874,6	361,8	
IX	634,1	372	4 866	993	641	191	120,4	1 216,6	865,9	350,7	

¹⁾ Nettotuotanto²⁾ Neliöjalka³⁾ Heinäkuusta 2005 lähtien ml. sanomalehtipaperi⁴⁾ Kuukausitiedot sisältävät myös muun pahvin⁵⁾ Paperiteollisuuden lakon ja työsulun vaikutus näkyv touko- ja kesäkuun tiedoissa.¹⁾ Nettoproduktion²⁾ Kvadratrot³⁾ Fr.o.m. juli 2005 inkl. tidningspapper⁴⁾ Månadsuppgifterna innehåller också övrig papp⁵⁾ Effekterna av strejken och lockouten inom pappersindustrin syns i uppgifterna för maj och juni.¹⁾ Net production²⁾ Square foot³⁾ From July 2005, incl. newsprint⁴⁾ Monthly data also include other board grades⁵⁾ The effect of the industrial action and lock-out in the paper industry was visible in the data for May and June.

4. Tuotetilasto (jatk.) — Produktstatistik (forts.) — Product statistics (cont.)

Vuosi ja kuukausi År och månad Year and month	Sementti Cement Cement	Tiilet Tegel Bricks	Raakateräs Råstål Crude steel	Valssautuotteet (kuumavalssatut) Valsprodukter (varmvalsade) Rolled products (hot-rolled)		Kylmävalssatut levytuotteet Kallvalsade plåtprodukter Cold-rolled plates	Sinkityt levytuotteet Galvaniserade plåtprodukter Galvanised sheets and plates
				Yhteensä Totalt Total	Levytuotteet Plåtprodukter Plates		
	1 000 t	1 000 000	1 000 t	48	49	50	51
2000	1 422	92,1	4 094	3 902	3 244	1 452	671
2001	1 325	90,2	3 937	3 857	3 253	1 505	860
2002	1 198	94,2	4 003	3 975	3 402	1 539	875
2003	1 493	98,0	4 766	4 090	3 500	1 718	864
*2004	1 270	49,3	4 832	4 157	3 547	1 620	885
*2003 I	56	4,2	383	354	300	141	71
II	57	4,0	365	324	278	133	69
III	80	3,6	429	366	311	143	73
IV	83	4,1	413	372	316	143	70
V	103	3,8	425	351	296	148	78
VI	112	4,1	398	341	300	142	75
VII	109	5,0	376	255	238	109	51
VIII	125	4,3	399	345	296	140	75
IX	119	4,4	365	343	288	148	73
X	118	4,2	386	354	299	161	82
XI	109	4,0	411	353	296	155	75
XII	79	2,9	416	332	282	155	72
*2004 I	59	3,8	434	368	313	140	78
II	71	4,0	398	339	293	130	73
III	72	3,9	431	369	309	140	73
IV	96	4,1	429	367	311	137	75
V	125	4,0	444	385	328	137	76
VI	140	4,1	414	365	309	140	77
VII	115	4,6	284	206	194	121	58
VIII	120	4,5	351	339	288	133	77
IX	132	4,4	384	323	269	134	73
X	134	3,9	394	366	312	142	83
XI	111	4,3	436	360	304	139	74
XII	95	3,7	433	370	317	127	68
*2005 I	73	3,5	447	378	325	132	71
II	56	3,9	403	315	263	121	68
III	69	4,1	454	372	316	133	71
IV	92	4,4	429	358	303	117	55
V	120	4,4	430	371	312	135	69
VI	140	4,2	386	311	261	118	58
VII	123	4,4	318	209	198	97	45
VIII	132	4,7	357	323	278	115	67
IX	131	4,2	320	325	275	113	67

5. Teollisuuden suhdannebarometri — Industrins konjunkturbarometer — Business tendency survey

Suhdannenäkömät lähitulevaisuudessa päätoimialoitain – Konjunkturutsiker för den närmaste framtiden efter huvudnäringens
Business outlook by main sector

Vuosi- neljännes Kvartal Quarter	Tehdasteollisuus Tillverkningsindustri Manufacturing			Metsäteollisuus Skogsindustri Forest industry			Metalli- ja konepajateollisuus Metall- och verkstadsindustri Metal and engineering industry			Rakennusteollisuus Byggnadsindustri Construction			
	Paranevat Förbättras Up	Pysyvät ennallaan Oförändrade Unchanged	Heikenevät Försvagas Down	Paranevat Förbättras Up	Pysyvät ennallaan Oförändrade Unchanged	Heikenevät Försvagas Down	Paranevat Förbättras Up	Pysyvät ennallaan Oförändrade Unchanged	Heikenevät Försvagas Down	Paranevat Förbättras Up	Pysyvät ennallaan Oförändrade Unchanged	Heikenevät Försvagas Down	
	%												
	1	2	3	4	5	6	7	8	9	10	11	12	
2003	I	14	73	13	10	79	11	16	69	15	14	69	17
	II	13	69	18	9	64	27	16	68	15	7	67	26
	III	30	60	10	9	82	9	46	47	7	6	64	31
	IV	21	74	6	19	71	9	20	75	5	11	81	8
2004	I	31	67	3	21	77	2	34	62	3	20	79	1
	II	25	73	3	43	53	4	17	80	3	6	87	7
	III	15	78	8	31	58	12	12	80	7	10	70	20
	IV	16	79	6	33	54	12	14	83	3	12	68	20
2005	I	12	82	6	16	75	10	9	88	3	22	72	6
	II	20	72	9	29	57	14	26	68	7	12	86	2
	III	15	78	7	16	72	12	17	78	4	2	93	5

Teollisuuden suhdannetilanne pl. rakennusteollisuus – Industrins konjunkturer – Business situation in manufacturing

Vuosi- neljännes Kvartal Quarter	Tuotannon määrä Produktionsvolym Volume of output		Käyttämätöntä tuotantokapasiteettia tällä hetkellä Oanvänd produktions- kapacitet för närvarande Production capacity not in use at the moment		Viennin määrä Exportvolym Volume of exports		Tilaukanta Orderstock Stock of orders		Työntekijämäärä Antal anställda Number of workers		Investoinnit Investeringar Investment	
	verrattuna edelliseen vuoteen jämfört med föregående år compared with previous year	muutos seuraavalla neljännek- sellä verrattuna edelliseen neljännek- seen ²⁾	verrattuna edelliseen vuoteen jämfört med föregående år compared with previous year	muutos seuraavalla neljännek- sellä verrattuna edelliseen neljännek- seen ²⁾	normaaliin verrattuna jämfört med det normala compared with normal	muutos seuraavalla neljännek- sellä verrattuna edelliseen neljännek- seen ²⁾	verrattuna edelliseen vuoteen jämfört med föregående år compared with previous year	muutos seuraavalla neljännek- sellä verrattuna edelliseen neljännek- seen ²⁾	verrattuna edelliseen vuoteen jämfört med föregående år compared with previous year	odotettuna vuoden kuluttua antas vara om ett år expected in a year		
Saldoluku ¹⁾ – Netttotal ¹⁾ – Balance ¹⁾												
	13	14	15	16	17	18	19	20	21	22	23	
2003	I	-5	16	37	-2	8	-21	11	-25	-14	-34	6
	II	-20	10	32	-18	-6	-27	3	-21	-28	-35	-6
	III	8	19	31	-8	22	-22	27	-29	-21	-16	3
	IV	-2	3	29	-13	5	-30	13	-30	-11	-4	-5
2004	I	36	26	22	24	15	-9	36	-22	0	-10	18
	II	15	30	11	4	24	-1	25	-12	-13	-5	23
	III	44	33	7	29	26	-3	25	-14	-17	-13	24
	IV	39	1	12	27	5	-8	12	-18	-6	12	1
2005	I	11	20	11	10	20	-2	19	-15	10	-2	3
	II	10	42	9	1	36	-6	39	-5	-4	18	-6
	III	10	32	7	18	35	7	22	-7	-3	14	12

¹⁾ Paranemista ja heikkenemistä odottavien prosentti-
osuuksien erotus

¹⁾ Skillnaden mellan de procentuella andelarna av
positiva och negativa svar

²⁾ Förändring under det följande kvartalet jämfört med
föregående kvartal

¹⁾ Differences between the percentages of positive
and negative replies

²⁾ Change in the following quarter compared with the
previous quarter

6. Teollisuusyritysten liikevaihtoindeksi ¹⁾ — Omsättningsindex för industriföretag ¹⁾ — Turnover index for industrial enterprises ¹⁾

2000 = 100

Vuosi ja kuukausi År och månad Year and month	C, D, E Koko teollisuus Hela industrin Total industry		15–16 Elintarvikkeiden, juomien ja tupakan valmistus Livsmedels-, dryckesvaru- och tobaksvaruframställning Manufacture of food products, beverages and tobacco		20–21 Puu- ja paperiteollisuus Trä- och pappersindustrin Wood and paper industry		23–25 Kemian teollisuus Kemiska industrin Chemical industry		28 Metallituotteiden valmistus Tillverkning av metallvaror Manufacture of fabricated metal products		29 Koneiden ja laitteiden valmistus Tillv. av maskiner och utrustning Manuf. of machinery and equipment		30–33 Elektroniikka- ja sähkötuotteiden valmistus Tillverkning av elektronik och elprodukter Manufacture of electrical and optical equipment		E (40–41) Sähkö-, kaasuja vesihuolto El-, gas- och vattenförsörjning Electricity, gas and water supply		
			% ²⁾		% ²⁾		% ²⁾		% ²⁾		% ²⁾		% ²⁾		% ²⁾		
	1	2	3	4	5	6	7	8	9	10	11	12	13	14	15	16	
2000	100,0	13,5	100,0	5,5	100,0	12,7	100,0	13,1	100,0	10,9	100,0	14,0	100,0	25,4	100,0	-3,4	
2001	100,7	0,7	101,8	1,8	93,4	-6,6	99,0	-1,0	110,0	10,0	108,8	8,8	97,6	-2,4	106,5	6,5	
2002	99,2	-1,5	104,8	3,0	90,6	-3,0	100,0	1,0	107,5	-2,3	102,9	-5,5	90,1	-7,8	123,6	16,1	
2003	99,0	-0,2	104,9	0,0	89,6	-1,1	104,1	4,1	107,1	-0,3	101,2	-1,6	81,7	-9,3	138,5	12,1	
2004	104,3	5,4	100,0	-4,6	92,1	2,7	120,0	15,3	113,1	5,6	111,2	9,9	85,2	4,2	138,1	-0,3	
2003	I	91,4	5,2	91,8	3,4	86,2	-1,8	94,2	8,6	91,5	-1,0	77,5	-5,5	73,3	-0,1	169,6	51,6
	II	92,5	4,8	91,3	1,8	84,2	0,7	100,5	16,9	97,0	-0,1	83,3	-3,5	79,1	-6,3	159,3	35,2
	III	101,6	-0,2	98,9	-4,0	92,3	2,5	114,8	14,5	105,7	11,9	95,5	-11,8	87,5	-18,6	166,2	26,0
	IV	99,9	-2,2	111,7	4,3	94,9	-2,1	110,8	8,7	109,6	4,4	97,4	-9,6	79,9	-20,4	139,3	21,5
	V	100,9	-1,1	98,4	-6,1	95,6	-3,2	102,0	-2,5	105,0	-5,2	99,8	-4,4	73,5	-16,8	128,1	22,6
	VI	97,1	0,9	108,1	3,3	87,8	2,8	101,9	5,6	112,7	-5,1	110,0	1,1	79,1	-14,0	115,4	21,3
	VII	87,1	-1,6	112,9	3,1	84,2	-1,8	97,0	-7,8	88,4	1,3	80,1	-4,7	76,0	-6,2	105,5	4,9
	VIII	91,7	-6,4	108,1	-4,0	85,5	-4,6	100,4	-5,4	108,9	-1,8	84,6	-12,9	72,3	-3,2	120,6	14,8
	IX	104,9	5,2	106,6	4,0	95,2	2,0	109,7	16,4	117,4	5,6	118,1	9,6	86,7	-5,8	130,5	8,1
	X	108,9	-0,9	116,5	0,6	100,2	-2,1	118,7	3,5	121,7	-2,6	114,1	3,5	89,6	-10,2	138,7	6,9
	XI	108,9	-1,8	101,7	-6,4	90,2	-4,8	101,9	-3,5	108,5	-2,4	114,6	3,9	91,7	1,0	133,5	-5,5
	XII	103,2	-3,0	112,4	1,2	79,4	0,8	97,2	-1,2	119,2	-4,9	139,4	9,2	91,9	-4,6	155,1	-26,1
2004	I	91,0	-0,4	89,7	-2,3	84,9	-1,5	93,0	-1,3	79,7	-12,9	85,8	10,7	75,7	3,1	146,3	-13,7
	II	94,8	2,5	89,7	-1,8	82,1	-2,5	99,2	-1,3	92,1	-5,1	88,0	5,6	70,8	-10,5	153,9	-3,4
	III	110,8	9,0	110,7	12,0	99,0	7,2	124,2	8,2	142,3	34,6	112,3	17,6	78,0	-10,8	172,5	3,8
	IV	101,8	1,8	103,2	-7,6	93,8	-1,2	122,6	10,6	103,5	-5,6	107,9	10,8	76,8	-3,9	139,3	0,0
	V	99,5	-1,4	92,0	-6,5	96,2	0,6	117,0	14,8	104,5	-0,5	108,3	8,5	74,0	0,6	125,5	-2,1
	VI	108,3	11,6	104,0	-3,7	96,2	9,6	123,9	21,6	124,1	10,1	123,1	11,9	92,6	17,1	124,8	8,1
	VII	90,8	4,3	97,8	-13,4	83,3	-1,1	117,7	21,3	89,8	1,6	85,7	7,1	81,3	7,0	111,4	5,7
	VIII	98,9	7,8	103,4	-4,4	91,3	6,9	120,6	20,2	107,8	-1,0	97,8	15,6	76,4	5,7	125,1	3,8
	IX	108,1	3,1	98,7	-7,5	99,0	4,0	133,6	21,8	123,4	5,1	125,8	6,5	83,6	-3,6	132,3	1,4
	X	113,4	4,2	100,1	-14,1	96,0	-4,2	138,7	16,9	118,0	-3,1	119,9	5,1	108,9	21,5	131,0	-5,6
	XI	116,8	7,3	103,2	1,5	93,9	4,1	130,5	28,1	131,6	21,3	129,1	12,7	106,6	16,3	136,5	2,3
	XII	117,5	13,8	107,6	-4,2	89,0	12,2	118,8	22,2	140,3	17,7	150,9	8,2	97,4	5,9	158,5	2,2
2005	I	100,3	10,3	80,1	-10,6	83,5	-1,7	114,1	22,8	106,9	34,2	97,5	13,7	101,8	34,6	126,2	-13,7
	II	98,0	3,5	87,5	-2,5	87,7	6,8	118,0	18,9	105,5	14,6	107,2	21,9	76,4	7,9	141,9	-7,8
	*III	112,8	1,8	101,2	-8,6	97,0	-2,1	138,6	11,6	155,7	9,5	125,1	11,4	81,4	4,3	179,9	4,3
	*IV	110,5	8,6	102,5	-0,7	90,9	-3,0	144,5	17,9	125,0	20,7	121,1	12,2	88,7	15,5	145,3	4,3
	*V	104,0	4,5	95,4	3,8	79,4	-17,4	132,4	13,1	128,8	23,2	125,8	16,2	81,1	9,7	121,3	-3,3
	*VI	101,7	-6,1	104,8	0,7	46,1	-52,1	130,2	5,1	139,4	12,3	137,9	12,0	94,4	2,0	107,6	-13,7
	*VII	91,4	0,7	95,1	-2,8	62,1	-25,5	125,7	6,7	97,7	8,7	99,1	15,5	93,2	14,6	103,9	-6,8
	*VIII	105,9	7,1	108,3	4,7	91,1	-0,2	129,7	7,5	130,7	21,3	114,0	16,6	85,3	11,6	117,2	-6,4

¹⁾ Toimialaluokitus TOL 1995 vuoden 2001 loppuun asti. Vuoden 2002 alusta toimialaluokitus TOL 2002 Vuosimuutos

¹⁾ Näringsgrensindelningen NI 1995 till slutet av år 2001. Fr.o.m. början av år 2002 näringsgrensindelningen TOL 2002

²⁾ Förändring på årsnivå

¹⁾ Standard Industrial Classification SIC 1995 until the end of 2001. From the beginning of 2002, Standard Industrial Classification TOL 2002

²⁾ Year-on-year change

7. Teollisuustuotannon volyymi-indeksi — Volymindex för industriproduktionen — Volume index of industrial output

2000 = 100. Vuositiedot alkuperäisiä, kuukausitiedot kausitasoitettuja — Årsuppgifterna är ursprungliga, månadsuppgifterna säsongrensade
Annual data original, monthly data seasonally adjusted

Muuttuvapainoinen. Vuosien 2004 ja 2005 laskennassa käytetyt v. 2003 ennakkopainot ilmoitettu suluissa.

Med varierande vikter. De preliminära vikter 2003 som använts i beräkningen för åren 2004 och 2005 anges inom parentes.

Variable weights. The advance weights for 2003 used in the calculation of 2004 and 2005 are given in brackets.

Vuosi ja kuukausi År och månad Year and month	Koko teollisuus Hela industrin Total industry	Käyttötarkoitus – Användningssyfte – Main industrial groupings						Toimiala (TOL 2002) – Näringsgren (TOL 2002) Industry (TOL 2002)		
		Energia- tuotteet Energi- produkter Energy	Raaka-aineet ja tuotanto- hyödykkeet Råvaror och produktions- föremödenheter Intermediate goods	Investointi- tavarat Investerings- varor Capital goods	Kestokulutus- tavarat Varakittiga konsumtions- varor Durable consumer goods	Muut kulutus- tavarat Övriga konsumtions- varor Non-durable consumer goods	C Kaivostoiminta ja louhinta Gruvdrift och utvinning av mineral Mining and quarrying	D Teollisuus Tillverkning Manu- facturing	15 Elintarvikkeiden ja juomien valmistus Livsmedels-, och dryckesvaru- framställning Manuf. of food products and beverages	
		(100,0)	(9,9)	(36,3)	(37,6)	(1,8)	(14,4)	(1,1)	(90,6)	(6,5)
	1	2	3	4	5	6	7	8	9	
2000	100,0	100,0	100,0	100,0	100,0	100,0	100,0	100,0	100,0	100,0
2001	100,1	105,2	97,8	100,8	99,0	102,2	120,7	99,5	103,8	
2002	102,2	109,6	98,7	104,8	87,1	103,0	131,9	101,5	106,5	
2003	103,4	119,3	101,3	103,4	84,0	102,4	132,5	101,9	108,6	
*2004	108,3	118,4	106,4	111,8	85,6	101,6	110,8	107,3	109,0	
*2003										
I	104,1	119,3	98,9	106,7	77,3	103,2	118,3	102,7	109,3	
II	105,0	121,2	98,8	111,6	77,8	102,8	134,5	103,6	108,7	
III	102,0	122,3	100,4	102,5	77,8	101,2	129,8	100,3	106,1	
IV	104,8	120,6	101,8	106,4	80,4	102,0	126,0	103,2	109,3	
V	103,4	117,0	103,8	101,9	81,2	102,3	101,4	102,0	107,6	
VI	102,6	113,8	102,6	102,9	80,4	103,1	116,4	101,4	109,2	
VII	103,8	119,7	100,8	103,5	82,3	103,3	166,8	101,7	110,1	
VIII	103,2	124,3	101,0	101,7	83,6	103,6	149,8	101,5	110,2	
IX	103,2	121,2	101,6	102,8	92,0	102,3	144,7	101,5	106,6	
X	103,2	122,5	102,5	100,3	92,7	102,6	128,3	101,5	109,4	
XI	104,2	117,6	102,5	104,1	93,4	103,2	135,4	103,1	110,8	
XII	103,1	113,8	99,4	106,2	89,7	101,1	136,2	102,1	106,9	
*2004										
I	104,6	124,8	101,0	105,4	88,3	101,9	144,8	102,8	108,2	
II	106,1	120,2	103,3	106,2	89,7	103,1	122,1	104,6	109,3	
III	105,5	121,0	103,7	107,7	93,8	103,8	122,5	104,3	111,5	
IV	105,2	116,9	104,9	103,3	92,7	99,6	115,0	104,0	107,8	
V	109,8	121,3	109,2	109,7	82,7	99,4	97,1	108,4	106,5	
VI	111,4	119,3	115,4	110,0	87,1	103,4	91,4	110,4	109,9	
VII	107,6	109,5	107,1	111,8	86,6	99,9	69,3	107,5	108,4	
VIII	109,1	125,0	105,2	116,3	88,2	100,7	95,4	107,6	108,8	
IX	107,9	117,9	105,8	112,8	76,7	100,7	81,8	107,2	109,2	
X	108,2	113,7	104,6	115,7	79,4	100,9	120,7	107,7	106,6	
XI	107,1	117,1	104,9	112,6	77,0	101,0	127,2	106,1	107,6	
XII	110,3	113,4	107,5	115,0	77,8	100,8	128,9	109,6	106,9	
*2005										
I	106,3	106,0	105,3	112,3	76,4	98,0	131,6	106,2	104,9	
II	105,5	110,1	104,8	110,0	75,7	98,3	135,0	105,1	105,2	
III	106,2	117,3	102,9	109,5	71,8	98,3	127,8	105,4	107,0	
IV	106,1	109,4	101,5	114,7	72,8	102,2	141,4	105,7	109,0	
V	102,4	104,6	91,9	114,2	76,6	100,1	159,2	101,9	106,5	
VI	101,7	112,7	87,1	114,0	72,5	96,9	177,0	100,8	104,9	
VII	107,6	125,0	100,4	119,4	74,1	100,8	206,6	106,4	107,5	
VIII	104,9	98,3	103,6	113,6	66,2	99,2	110,5	105,1	108,3	
IX	106,2	108,0	103,2	115,1	71,8	99,2	241,5	105,6	110,1	

7. Teollisuustuotannon volyymi-indeksi (jatk.) — Volymindex för industriproduktionen (forts.) — Volume index of industrial output (cont.)

2000 = 100. Vuositiedot alkuperäisiä, kuukausitiedot kausitasoitettuja – Årsuppgifterna är ursprungliga, månadsuppgifterna säsongrensade
Annual data original, monthly data seasonally adjusted

Muuttuvapainoinen. Vuosien 2004 ja 2005 laskennassa käytetyt v. 2003 ennakkopainot ilmoitettu suluissa.

Med varierande vikter. De preliminära vikter 2003 som använts i beräkningen för åren 2004 och 2005 anges inom parentes.

Variable weights. The advance weights for 2003 used in the calculation of 2004 and 2005 are given in brackets.

Toimiala (TOL 2002) – Näringgren (TOL 2002) – Industry (TOL 2002)

	DB (17–18) Tekstiilien ja tekstiili- tuotteiden valmistus Textil- valmistus	17 Tekstiilien valmistus Textilvaru- tillverkning Manuf. of textiles	18 Vaatteiden valmistus Tillverkning av kläder Manuf. of wearing apparel	DC (19) Nahan ja nahkatuot- teiden valmistus Tillverkning av läder och lädervaror Manuf. of leather and leather products	20 Sahatavaran ja puu- tuotteiden valmistus Sågvirkes- och trävaru- tillverkning Manuf. of wood and wood products	21 Massan, paperin ja paperi- tuotteiden valmistus Massa-, pappers- och pappersvaru- tillverkning Manuf. of pulp, paper and paper products	22 Kustan- taminen ja paina- minen Förlags- verksamhet Publishing and printing	23 Koksin ja öljy- tuotteiden valmistus Tillverkning av koks och raffinerade petroleum- produkter Manuf. of coke and refined petroleum products	24 Kemi- kaalien ja kemiallisten tuotteiden valmistus Tillverkning av kemikalier och kemiska produkter Manuf. of chemicals and chemical products	25 Kumi- ja muovi- tuotteiden valmistus Tillverkning av gummi- och plastvaror Manuf. of rubber and plastic products	
	(1,4)	(0,8)	(0,6)	(0,3)	(4,0)	(11,5)	(5,0)	(1,2)	(5,1)	(3,1)	
	10	11	12	13	14	15	16	17	18	19	
2000.....	100,0	100,0	100,0	100,0	100,0	100,0	100,0	100,0	100,0	100,0	
2001.....	103,0	102,1	104,0	96,7	99,0	93,1	101,1	93,1	101,6	97,5	
2002.....	100,2	101,8	97,5	99,0	101,7	97,2	103,3	102,6	100,2	94,4	
2003.....	92,0	98,7	82,6	89,8	105,9	99,5	102,6	103,6	100,8	92,6	
*2004.....	85,6	106,0	60,0	87,8	108,2	106,9	105,8	107,2	100,4	96,6	
*2003	I	95,3	94,9	95,8	92,1	99,1	97,6	100,6	101,3	100,9	94,3
	II	93,6	97,8	86,4	88,4	100,9	97,8	101,9	104,4	101,8	91,6
	III	92,5	98,4	82,3	94,1	104,3	100,0	103,0	104,6	103,6	91,8
	IV	90,1	98,3	81,3	95,8	105,9	100,0	101,9	95,4	102,2	92,3
	V	88,0	97,2	78,2	88,6	108,4	100,5	104,2	96,9	100,9	94,0
	VI	90,2	101,1	76,5	84,6	105,4	98,4	103,7	94,7	99,1	94,1
	VII	101,5	101,5	88,4	88,9	106,4	99,0	101,4	98,9	98,7	95,4
	VIII	93,1	97,2	85,6	87,8	105,5	97,9	102,6	105,8	101,8	94,6
	IX	94,7	100,9	89,3	95,2	108,8	99,2	101,9	114,6	102,9	92,9
	X	91,5	102,7	77,9	85,1	109,4	101,7	102,8	110,3	99,1	90,2
	XI	94,5	99,9	86,6	90,7	108,9	102,8	103,1	110,4	102,0	90,8
	XII	88,0	99,2	71,8	89,4	105,5	99,8	104,2	107,0	97,2	90,6
*2004	I	84,2	102,4	60,0	86,0	104,0	103,8	104,1	103,2	99,2	89,7
	II	87,6	106,5	64,6	80,2	106,6	106,2	106,9	104,6	99,5	92,6
	III	90,9	109,2	68,6	94,8	109,5	106,3	105,0	110,0	98,7	91,5
	IV	85,9	109,1	61,0	82,4	105,3	105,2	101,2	104,7	100,1	90,5
	V	86,0	106,8	59,6	81,9	107,0	105,6	104,8	104,3	99,9	93,1
	VI	89,0	109,0	66,7	90,1	117,2	106,2	107,8	106,5	105,5	99,5
	VII	71,2	101,6	54,9	87,3	107,3	105,8	105,5	103,9	98,3	97,1
	VIII	83,8	103,4	59,2	87,4	107,4	105,7	105,4	107,5	100,2	99,3
	IX	80,1	102,7	49,7	85,1	107,6	108,3	107,6	117,2	101,0	99,0
	X	85,2	102,6	58,7	90,8	105,2	107,6	107,0	116,2	99,6	101,7
	XI	82,2	104,2	48,2	88,1	106,4	107,7	106,7	102,4	98,5	102,0
	XII	83,7	103,1	58,6	87,6	108,8	111,5	106,5	107,3	102,4	101,7
*2005	I	81,5	100,8	58,6	90,8	107,0	110,4	105,3	108,1	98,3	106,1
	II	79,5	103,6	53,2	96,9	105,9	110,7	103,6	106,9	99,7	110,2
	III	78,3	98,5	54,4	84,1	100,9	111,9	104,1	108,4	97,8	110,6
	IV	81,8	101,1	58,2	92,8	103,6	91,3	107,9	109,2	100,3	114,2
	V	79,9	99,8	56,5	95,7	100,0	45,3	102,9	103,3	96,7	112,7
	VI	76,7	101,1	48,0	100,1	89,2	27,9	101,5	106,4	90,8	113,3
	VII	69,2	100,7	58,0	95,3	104,1	88,3	105,7	104,0	99,7	113,1
	VIII	74,8	107,7	39,1	90,1	103,0	102,3	105,4	87,3	96,4	109,5
	IX	74,1	103,5	40,9	93,8	103,0	107,2	103,9	51,8	93,1	113,8

7. Teollisuustuotannon volyymi-indeksi (jatk.) — Volymindex för industriproduktionen (forts.) — Volume index of industrial output (cont.)

2000 = 100. Vuositiedot alkuperäisiä, kuukausitiedot kausitasoitettuja – Årsuppgifterna är ursprungliga, månadsuppgifterna säsongrensade
Annual data original, monthly data seasonally adjusted

Muuttuvapainoinen. Vuosien 2004 ja 2005 laskennassa käytetyt v. 2003 ennakkopainot ilmoitettu suluisa.
Med varierande vikter. De preliminära vikter 2003 som använts i beräkningen för åren 2004 och 2005 anges inom parentes.
Variable weights. The advance weights for 2003 used in the calculation of 2004 and 2005 are given in brackets.

Toimialia (TOL 2002) – Näringsgren (TOL 2002) – Industry (TOL 2002)

Vuosi ja kuukausi År och månad Year and month	26	DJ (27–28)	27	28	29	DL (30–33)	31	32	33	DM (34–35)
	Ei-metallien jalostus mineraali- tuotteiden valmistus Tillverkning av icke- metalliska mineraliska produkter Manuf. of other non- metallic mineral products	Metallien jalostus ja metalli- tuotteiden valmistus Metallfram- ställning och metallvaru- tillv. Manuf. of basic metals and fabricated metal products	Metallien jalostus Metallfram- ställning of metals	Metalli- tuotteiden valmistus Tillv. av metallvaror utom mas- kiner och apparater Manuf. of fabricated metal products	Koneiden ja laitteiden valmistus Tillv. av maskiner och ut- rustning Manuf. of machinery and equipment	Elektroniikka- ja sähkö- tuotteiden valmistus Tillv. av elektronik och el- produkter Manuf. of electrical and optical equipment	Muu sähkö- koneiden ja -laitteiden valmistus Tillv. av andra elektriska maskiner och artiklar Manuf. of electrical machinery and apparatus	Radio-, televisio- ja tietoliikenne- välineiden valmistus Tillverkning av tele- produkter Manuf. of radio, tele- vision and communi- cation equipment and apparatus	Hieno- mekaanisten ja optisten kojeiden valmistus Tillv. av precisions- instrument, medicinska och optiska instrument samt ur Manuf. of medical, precision and optical instruments	Kulkuneuvojen valmistus Tillverkning av transport- medel Manuf. of transport equipment
	(2,9)	(10,2)	(3,8)	(6,4)	(10,1)	(23,8)	(2,6)	(18,7)	(2,3)	(3,5)
20	21	22	23	24	25	26	27	28	29	
2000	100,0	100,0	100,0	100,0	100,0	100,0	100,0	100,0	100,0	100,0
2001	98,6	102,9	99,7	105,4	108,3	98,3	108,5	95,0	113,8	101,6
2002	98,1	100,7	100,5	101,2	100,3	106,2	96,5	106,0	114,3	101,2
2003	100,5	104,3	103,1	105,4	101,7	104,2	92,5	105,7	100,5	96,0
*2004	106,4	105,5	106,9	105,2	107,1	118,5	98,1	123,6	97,5	85,0
*2003	I 98,1	105,5	101,1	107,9	100,6	107,4	93,5	111,7	112,6	103,8
	II 96,8	104,9	100,2	107,4	101,4	113,8	94,5	116,7	107,3	101,3
	III 99,5	103,0	101,1	105,8	100,7	100,1	91,1	98,5	108,2	103,9
	IV 99,4	106,6	103,3	107,0	100,3	108,6	94,8	109,3	111,3	97,7
	V 98,6	104,8	101,5	106,4	95,9	101,9	92,5	102,8	97,0	97,0
	VI 98,7	104,3	103,7	105,5	99,4	100,8	89,9	99,7	92,7	102,4
	VII 98,4	103,0	104,3	104,5	102,9	102,8	91,4	105,5	96,0	90,5
	VIII 102,4	107,4	107,6	106,3	103,8	101,1	92,3	101,3	96,9	89,7
	IX 102,6	102,8	104,1	105,2	100,2	103,5	90,6	105,3	89,7	95,9
	X 104,1	109,3	103,9	111,3	103,9	99,9	93,3	100,0	105,5	90,8
	XI 103,6	107,5	104,2	109,3	106,4	104,0	93,9	103,7	100,6	88,9
	XII 103,1	93,3	102,6	88,6	106,2	106,5	93,8	110,4	92,2	91,1
*2004	I 101,2	103,5	105,2	104,1	105,4	106,8	95,7	110,0	99,6	84,9
	II 104,5	105,9	103,0	106,4	106,4	109,5	97,2	113,9	96,2	85,2
	III 106,6	106,5	103,3	108,4	104,6	112,8	98,5	115,9	97,2	79,8
	IV 104,2	108,3	105,1	109,5	108,2	108,1	94,2	112,8	92,0	79,2
	V 104,5	105,1	104,0	107,0	111,6	116,0	93,4	122,2	95,0	81,2
	VI 110,8	104,4	109,4	103,0	108,5	117,4	100,5	122,1	100,9	89,0
	VII 106,9	106,8	106,8	106,3	101,7	120,1	96,9	126,6	92,8	87,3
	VIII 105,0	104,2	109,1	103,4	102,4	128,4	95,0	134,8	94,4	82,4
	IX 105,5	105,9	106,3	105,2	107,7	121,0	102,8	126,4	101,2	82,5
	X 105,7	104,2	107,5	102,6	108,0	123,8	98,2	129,9	91,0	83,2
	XI 106,6	103,5	108,2	101,4	105,2	120,0	99,9	125,8	92,7	89,7
	XII 107,2	102,7	107,2	101,3	109,7	124,7	98,7	132,9	97,5	88,0
*2005	I 107,9	104,7	103,6	104,0	107,7	117,8	95,9	123,5	86,8	86,0
	II 107,4	103,3	102,9	103,4	108,0	113,2	94,1	118,2	90,7	92,3
	III 105,0	99,5	102,3	99,7	109,4	113,3	92,7	120,9	93,1	93,2
	IV 108,7	100,9	99,4	100,2	112,0	115,9	99,0	120,6	86,8	101,1
	V 109,7	100,2	100,9	99,6	108,1	117,6	102,7	120,1	96,3	92,7
	VI 107,4	101,3	93,6	104,2	111,2	115,9	99,3	120,6	101,6	98,5
	VII 110,5	99,0	97,9	102,3	115,9	119,6	101,8	122,4	98,6	93,4
	VIII 110,2	102,7	100,0	104,7	114,9	111,7	99,0	114,9	96,5	99,6
	IX 111,0	102,3	97,4	105,1	115,2	114,8	95,2	118,5	103,3	97,7

7. Teollisuustuotannon volyymi-indeksi (jatk.) — Volymindex för industriproduktionen (forts.) — Volume index of industrial output (cont.)

2000 = 100. Vuositiedot alkuperäisiä, kuukausitiedot kausitasoitettuja – Årsuppgifterna är ursprungliga, månadsuppgifterna säsongrensade
Annual data original, monthly data seasonally adjusted

Muuttuvapainoinen. Vuosien 2004 ja 2005 laskennassa käytetyt v. 2003 ennakkopainot ilmoitettu suluissa.

Med varierande vikter. De preliminära vikter 2003 som använts i beräkningen för åren 2004 och 2005 anges inom parentes.

Variable weights. The advance weights for 2003 used in the calculation of 2004 and 2005 are given in brackets.

Vuosi ja kuukausi År och månad Year and month	Toimiala (TOL 2002) – Näringsgren (TOL 2002) – Industry (TOL 2002)										Erikoisindeksit – Specialindex – Special indices												
	34	35	36	E	40	41	20–21	23–25	27–35	Muu D	CDE–DL	34	35	36	E	40	41	20–21	23–25	27–35	Muu D	CDE–DL	
	Autojen ja perä- vaunujen valmistus Tillv. av motorfordon, släpfordon och påhängs- vagnar Manuf. of motor vehicles, trailers and semi-trailers	Muu kulkuvä- lineiden valmistus Tillv. av transport- medel Manuf. of other transport equipment	Huone- kalujen valm.; muu välineiden valmistus Tillv. av andra möbler; annan tillverkning Manuf. of furniture; n.e.c.	Sähkö-, kaasu- ja vesihuolto El-, gas-, värme- och vattenför- sörjning Electricity, gas and water supply	Sähkö-, kaasu- ja lämpöhuolto El-, gas-, och värme- försörjning Electricity, gas, steam and hot water supply	Veden puhdistus ja jakelu Vatten- rening och -distribution Collection, purification and distribution of water	Puu- ja paperi- teollisuus Trä- och pappers- industrin Wood and paper industry	Kemian- teollisuus Kemiska industrin Chemical industry	Metalli- teollisuus Metall- industrin Metal industry	Muu tehdas- teollisuus Annan fabriks- industrin Other manu- facturing industry	Koko teollisuus pl. sähkö- teknisten tuotteiden valmistus Hela industrin exkl. tillverk. av eltekniska produkter Total industry excl. manuf. of electrical products	(1,0)	(2,5)	(1,8)	(8,3)	(7,5)	(0,8)	(15,5)	(9,4)	(47,6)	(18,0)	(76,2)	
	30	31	32	33	34	35	36	37	38	39	40												
2000	100,0	100,0	100,0	100,0	100,0	100,0	100,0	100,0	100,0	100,0	100,0												
2001	100,6	102,4	101,0	105,6	106,4	99,4	94,2	98,9	101,4	101,3	100,6												
2002	106,3	99,0	89,9	107,0	107,6	101,7	98,1	98,6	103,8	101,4	100,4												
2003	103,8	92,6	88,8	118,8	120,5	104,2	100,9	98,4	103,5	101,5	102,6												
*2004	97,9	79,8	92,1	120,3	122,4	101,7	107,0	100,1	111,0	103,0	105,0												
*2003	I	108,5	100,0	82,9	118,9	119,9	107,7	97,7	98,9	106,3	100,5	101,8											
	II	106,7	97,0	81,6	119,7	121,1	105,4	98,5	99,6	109,1	100,4	102,4											
	III	111,2	100,3	80,2	119,0	120,1	107,6	101,3	99,9	102,5	99,9	101,7											
	IV	111,3	89,5	82,4	122,1	124,5	101,8	101,2	98,2	106,5	100,4	103,4											
	V	105,6	97,4	84,9	121,3	123,8	102,4	102,2	98,5	102,6	100,6	103,5											
	VI	106,7	116,9	87,1	114,6	116,3	103,1	99,0	96,5	102,5	101,0	103,5											
	VII	104,3	85,9	90,2	115,2	116,4	105,8	100,8	97,2	102,9	101,6	102,2											
	VIII	102,5	83,9	91,6	121,0	123,4	103,2	99,4	99,6	102,7	102,3	102,6											
	IX	100,3	95,2	96,1	121,4	123,7	103,8	101,4	100,7	102,9	102,3	102,8											
	X	96,4	86,3	97,2	124,0	126,3	103,6	103,3	97,3	101,6	103,2	104,1											
	XI	96,0	83,5	94,9	118,5	119,9	104,0	104,1	99,7	104,4	103,4	103,7											
	XII	100,6	81,8	92,9	112,2	113,3	101,6	100,9	96,9	104,8	102,5	100,6											
*2004	I	92,8	74,1	92,1	120,8	122,6	101,3	103,7	96,9	105,1	102,3	102,5											
	II	97,5	81,2	94,9	122,7	124,6	103,0	106,2	96,6	107,6	102,8	102,7											
	III	102,3	71,5	97,9	116,3	117,8	101,3	107,7	97,5	108,1	104,4	103,6											
	IV	92,4	70,2	96,6	115,9	117,5	102,8	105,1	97,5	105,0	101,0	103,9											
	V	95,7	73,8	93,7	123,8	126,8	102,1	105,6	98,9	109,0	102,6	106,2											
	VI	92,8	106,5	94,0	125,5	129,3	100,2	107,0	103,3	110,4	104,4	110,2											
	VII	96,3	80,4	93,8	125,2	128,9	99,2	106,2	98,2	111,2	102,4	104,2											
	VIII	96,8	78,1	92,0	130,9	135,0	101,1	106,2	100,6	114,0	102,0	104,1											
	IX	99,8	72,9	86,9	122,4	125,1	101,6	108,1	102,2	111,6	101,6	104,0											
	X	96,4	78,0	86,0	114,7	116,0	103,3	106,7	102,3	113,6	101,6	103,1											
	XI	101,7	83,3	87,7	118,2	119,8	102,6	107,3	101,1	111,1	101,4	103,7											
	XII	99,3	78,8	88,8	113,9	115,1	101,8	110,8	103,1	114,3	101,4	104,6											
*2005	I	103,0	77,1	85,8	104,2	104,1	102,6	109,2	102,8	111,3	100,2	101,9											
	II	106,3	85,1	84,6	107,2	107,5	103,0	109,3	104,9	108,8	100,1	103,3											
	III	94,2	87,0	84,0	114,2	115,4	101,8	108,4	103,7	108,4	99,6	102,5											
	IV	106,3	101,0	86,3	104,7	104,7	103,4	96,1	105,8	112,0	102,3	102,7											
	V	104,7	92,9	86,0	94,8	93,7	101,8	59,3	102,8	111,6	99,6	96,4											
	VI	110,1	109,0	84,0	83,0	80,4	102,4	40,7	99,5	110,9	98,9	93,2											
	VII	105,5	90,2	82,3	95,7	94,3	103,2	92,5	104,4	114,4	101,0	101,5											
	VIII	105,5	95,9	81,7	97,9	97,2	101,3	103,1	99,5	110,8	100,1	102,5											
	IX	110,4	90,4	83,3	96,8	96,1	101,5	106,4	96,2	111,9	101,0	101,9											

Teollisuustuotannon volyymi-indeksi kuukausittain – Volymindex för industriproduktionen, månadsvis Monthly volume index of industrial output

2000 = 100

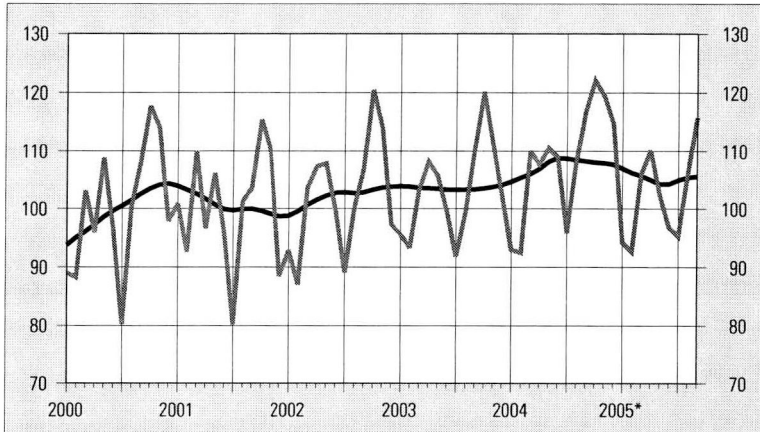

Teollisuus- ja rakennusyritysten liikevaihtoindeksit kuukausittain – Omsättningsindex för industri- och byggnadsföretag månadsvis – Turnover indices for industrial and construction enterprises by month

2000 = 100

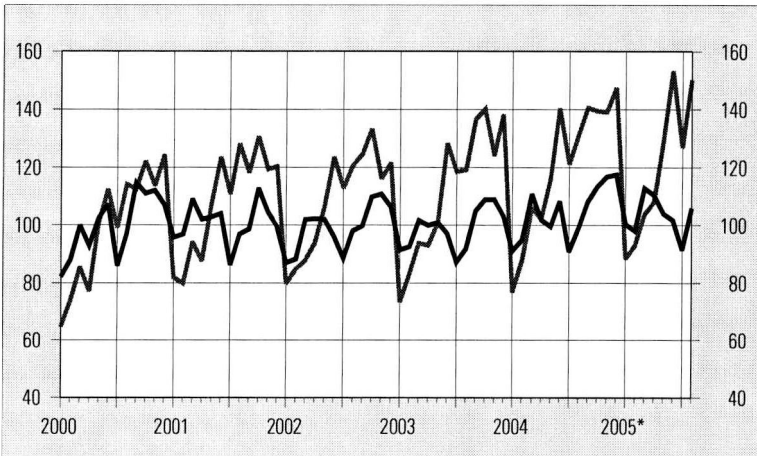

Asuntotuotanto neljännesvuosittain – Bostadsproduktion kvartalsvis – Housing construction by quarter

kpl – st – pcs

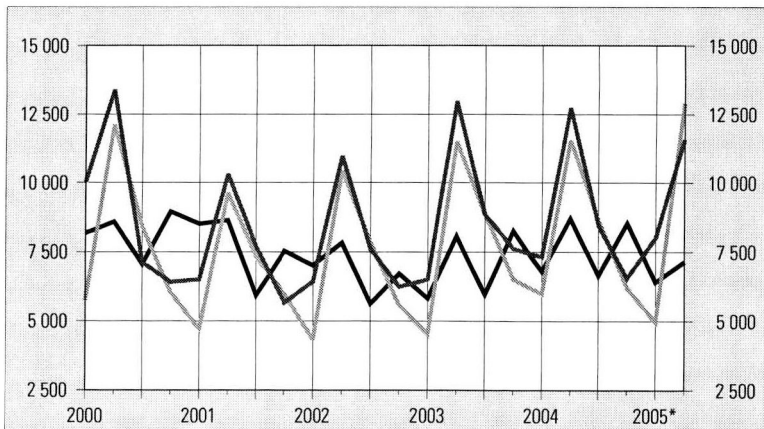

8. Talonrakentaminen — Husbygande — Building construction

Vuosi ja neljännes År och kvartal Year and quarter	Kaikki rakennukset Alla byggnader All buildings	Asuinrakennukset ¹⁾ Bostadsbyggnader ¹⁾ Residential buildings ¹⁾	Vapaa-ajan asuinrakennukset Fritidsbostadshus Free-time residential buildings	Liikerakennukset Affärsbyggnader Commercial buildings	Toimistorakennukset Kontorsbyggnader Office buildings	Liikenteen rakennukset Trafikbyggnader Transport and communications buildings	Hoitoalan rakennukset Vårdbyggnader Buildings for institutional care	Kokoon-tumisrakennukset Byggnader för samlingslokaler Assembly buildings	Opetusrakennukset Undervisningsbyggnader Educational buildings	Teollisuusrakennukset Industribyggnader Industrial buildings	Varastorakennukset Lagerbyggnader Warehouses	Maatalousrakennukset Lantbruksbyggnader Agricultural buildings	
	1	2	3	4	5	6	7	8	9	10	11	12	
Myönnetty rakennusluvat – Beviljade byggnadslov – Granted building permits, 1 000 000 m³													
2000	46,43	14,24	1,27	3,43	3,51	1,40	0,49	1,06	1,22	8,42	4,29	4,53	
2001	42,56	11,89	1,20	2,81	2,23	1,29	0,67	0,75	1,95	8,47	3,84	4,77	
2002	42,00	12,57	1,28	3,36	1,26	1,66	0,70	1,70	1,53	5,91	3,98	5,33	
2003	43,98	14,74	1,29	4,80	1,25	1,52	0,51	0,96	1,66	5,34	4,23	4,27	
2004	43,44	15,01	1,39	3,66	0,99	1,04	0,66	0,65	1,40	6,10	4,82	4,16	
2004	I	7,83	3,02	0,24	0,70	0,26	0,23	0,08	0,18	0,28	0,92	0,75	0,57
	II	17,28	5,69	0,49	1,43	0,40	0,43	0,26	0,32	0,76	2,37	1,88	1,79
	III	9,95	3,55	0,37	0,64	0,16	0,22	0,14	0,09	0,23	1,48	1,11	1,03
	IV	8,38	2,74	0,29	0,90	0,17	0,16	0,18	0,05	0,13	1,34	1,08	0,77
*2005	I	10,36	3,28	0,21	0,60	0,24	0,37	0,10	0,14	0,23	2,09	1,45	1,04
	II	15,45	5,29	0,47	1,28	0,60	0,44	0,26	0,19	0,27	1,57	2,39	1,44
Aloitettut rakennukset – Påbörjade nybyggen – Newbuilding starts, 1 000 000 m³													
2000	39,67	12,34	1,04	3,09	2,78	1,39	0,54	1,13	1,04	6,82	3,58	3,98	
2001	37,80	10,73	0,99	2,62	2,03	1,07	0,65	0,62	1,63	7,95	3,64	4,10	
2002	35,03	11,09	1,00	2,58	1,08	1,18	0,62	1,39	1,62	4,94	2,98	4,41	
2003	35,91	12,66	0,99	3,66	0,81	1,46	0,51	0,80	1,33	4,06	3,77	3,60	
2004	37,69	13,51	1,09	3,45	1,05	0,97	0,54	0,90	1,61	5,22	3,56	3,35	
2004	I	6,38	2,22	0,10	0,72	0,20	0,26	0,06	0,24	0,45	1,05	0,47	0,36
	II	12,85	5,10	0,42	0,96	0,24	0,32	0,16	0,34	0,40	1,81	1,00	1,19
	III	11,05	3,70	0,36	1,17	0,48	0,25	0,14	0,26	0,47	0,91	1,21	1,26
	IV	7,41	2,49	0,22	0,60	0,13	0,14	0,18	0,06	0,29	1,44	0,88	0,54
*2005	I	6,38	1,97	0,13	0,63	0,07	0,35	0,05	0,03	0,10	0,76	1,56	0,43
	II	14,40	5,74	0,43	1,57	0,43	0,39	0,20	0,29	0,31	1,30	1,18	1,62
Keskeneräiset rakennukset – Pågående bostadsbyggen – Newbuilding in progress, 1 000 000 m³													
2000	55,32	16,07	2,93	3,12	2,86	2,32	0,59	1,09	1,37	8,97	4,13	7,69	
2001	54,96	15,45	2,99	2,53	2,36	1,97	0,82	0,72	1,71	9,15	5,27	7,63	
2002	53,99	15,88	3,07	3,11	1,49	2,00	0,78	1,20	2,09	7,73	4,26	7,63	
2003	55,57	17,51	3,11	4,06	1,37	2,21	0,56	1,06	1,77	6,88	4,46	7,33	
2004	56,76	18,39	3,08	4,42	1,25	1,78	0,71	0,96	1,85	7,43	4,29	7,04	
2004	I	51,50	16,53	2,92	3,79	1,32	2,17	0,55	0,82	1,98	6,16	3,66	6,53
	II	56,10	18,21	3,09	4,18	1,18	2,24	0,61	1,05	1,83	7,09	4,01	7,08
	III	59,87	19,34	3,13	4,81	1,45	1,98	0,63	1,14	1,87	7,18	4,85	7,69
	IV	56,76	18,39	3,08	4,42	1,25	1,78	0,71	0,96	1,85	7,43	4,29	7,04
*2005	I	55,75	17,30	2,99	4,39	1,21	1,90	0,74	0,88	1,84	7,33	5,26	6,46
	II	59,75	18,41	3,04	5,22	1,57	2,06	0,80	0,99	1,77	7,65	5,50	7,08

¹⁾Pl. vapaa-ajan asuinrakennukset¹⁾Exkl. fritidsbostadshus¹⁾Excl. free-time residential buildings

8. Talonrakentaminen (jatk.) — Husbyggande (forts.) — Building construction (cont.)

Vuosi ja neljännes År och kvartal Year and quarter	Kaikki rakennukset Alla byggnader All buildings	Asuinrakennukset ¹⁾ Bostadsbyggnader ¹⁾ Residential buildings ¹⁾	Vapaa-ajan asuinrakennukset Fritidsbostads-hus Free-time residential buildings	Liikerakennukset Affärsbyggnader Commercial buildings	Toimistorakennukset Kontorsbyggnader Office buildings	Liikenteen rakennukset Trafikbyggnader Transport and communications buildings	Hoitoalan rakennukset Vårdbyggnader Buildings for institutional care	Kokoon-tumis-rakennukset Byggnader för samlingslokaler Assembly buildings	Opetus-rakennukset Undervisningsbyggnader Educational buildings	Teollisuus-rakennukset Industribyggnader Industrial buildings	Varasto-rakennukset Lagerbyggnader Warehouses	Maa-talou-s-rakennukset Lantbruksbyggnader Agricultural buildings
	1	2	3	4	5	6	7	8	9	10	11	12
Valmistuneet rakennukset – Färdigställda byggnader – Completed buildings, 1 000 000 m³												
2000	34,67	12,21	0,95	2,83	1,52	1,31	0,30	1,40	0,90	4,72	2,78	4,08
2001	39,02	11,64	1,00	3,02	2,53	1,48	0,48	1,02	1,29	7,69	2,88	4,27
2002	35,84	10,56	0,98	1,89	1,97	1,16	0,63	0,95	1,21	6,38	4,03	4,22
2003	34,71	10,98	0,99	2,75	0,92	1,26	0,72	1,00	1,71	5,09	3,54	3,92
2004	35,13	12,37	0,99	2,80	1,09	1,32	0,40	0,86	1,51	4,37	3,88	3,44
2004 I	8,90	2,90	0,15	0,69	0,17	0,20	0,08	0,33	0,22	1,43	1,42	0,93
II	8,28	3,43	0,24	0,57	0,39	0,26	0,10	0,11	0,55	0,88	0,65	0,66
III	7,33	2,59	0,33	0,54	0,21	0,51	0,13	0,17	0,43	0,83	0,37	0,65
IV	10,62	3,46	0,27	1,00	0,33	0,34	0,10	0,24	0,31	1,24	1,45	1,20
*2005 I	6,40	2,75	0,15	0,49	0,10	0,17	0,04	0,09	0,12	0,82	0,47	0,83
II	6,43	2,84	0,18	0,58	0,04	0,12	0,10	0,11	0,31	0,64	0,75	0,43
Uudisrakentamisen volyymi-indeksi – Volymindex för nybyggnad – Volume index of newbuilding, 2000 = 100												
2000	100,0	100,0	100,0	100,0	100,0	100,0	100,0	100,0	100,0	100,0	100,0	100,0
2001	99,0	86,1	96,0	82,6	146,6	75,0	169,9	62,6	122,2	126,6	117,4	101,2
2002	94,7	85,8	97,6	88,4	85,1	65,3	175,7	68,4	150,9	108,0	113,1	107,1
2003	93,6	96,9	96,1	99,6	57,2	76,4	131,4	90,3	128,4	72,4	116,0	96,2
2004	97,6	106,2	99,8	113,5	46,0	68,2	124,2	70,3	127,6	74,9	134,1	81,9
2004 I	87,2	91,8	60,1	111,5	46,3	73,7	113,3	64,4	126,4	74,1	139,7	68,2
II	87,9	90,7	79,3	109,7	44,4	68,5	124,6	67,0	126,0	70,8	135,5	59,9
III	109,0	122,1	144,6	114,9	45,0	69,6	130,3	76,9	129,7	74,5	127,2	101,7
IV	106,3	120,1	115,3	117,9	48,5	61,1	128,5	73,0	128,4	80,2	133,9	97,9
*2005 I	85,7	89,9	76,1	110,1	50,4	48,7	130,6	64,0	118,2	80,0	122,8	64,3
II	88,4	89,1	87,8	108,9	51,1	54,2	138,6	53,1	118,8	79,3	135,1	67,3

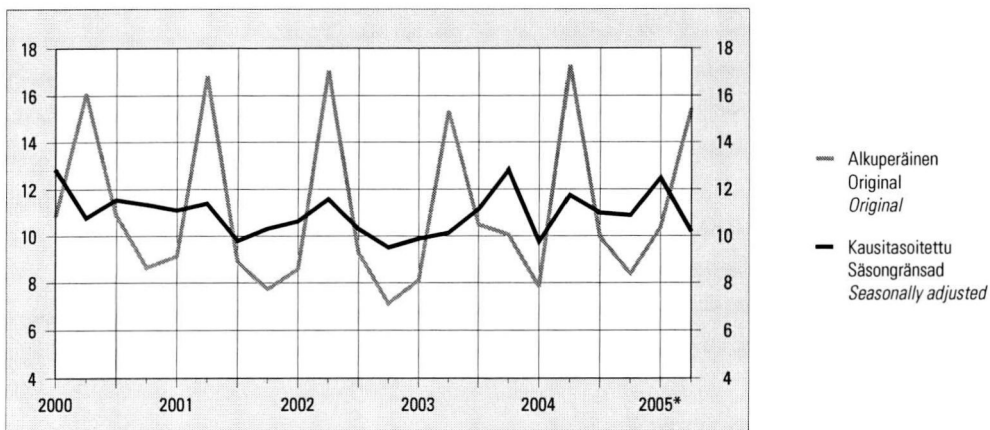
Myönnetty rakennusluvat neljännesvuosittain – Beviljade byggnadslov kvartalsvis
Granted building permits by quarter1 000 000 m³

9. Asuntotuotanto — Bostadsproduktion — Housing construction

Vuosi ja neljännes År och kvartal Year and quarter	Rakennusluvut asunnoille — Byggnadslov för bostäder <i>Dwellings authorized</i>				Aloitettua asunnot — Påbörjade bostäder <i>Dwellings started</i>			
	Yhteensä Totalt	Erilliset pientalot Fristående småhus <i>Detached houses</i>	Rivi- ja ketjutalot Rad- och kedjehus <i>Attached houses</i>	Asuin- kerrotalot Flervånings- bostadshus <i>Blocks of flats</i>	Yhteensä Totalt	Erilliset pientalot Fristående småhus <i>Detached houses</i>	Rivi- ja ketjutalot Rad- och kedjehus <i>Attached houses</i>	Asuin- kerrotalot Flervånings- bostadshus <i>Blocks of flats</i>
	1	2	3	4	5	6	7	8
2000	36 939	13 126	6 099	17 033	32 309	11 604	5 287	14 799
2001	30 162	11 154	4 452	13 974	27 625	10 195	3 684	13 117
2002	31 235	12 573	4 536	13 653	28 154	10 801	4 094	12 871
2003	35 923	14 919	5 821	14 713	31 377	13 078	4 899	13 042
2004	35 046	15 999	5 129	13 471	32 380	14 180	4 902	12 947
2002 I	6 425	2 117	591	3 688	4 336	1 012	603	2 690
II	10 976	5 269	1 844	3 549	10 428	4 463	1 184	4 606
III	7 591	3 117	1 208	3 189	7 817	3 384	1 358	2 935
IV	6 243	2 070	893	3 227	5 573	1 942	949	2 640
2003 I	6 504	2 665	1 071	2 711	4 522	1 290	811	2 393
II	12 968	5 968	1 869	4 989	11 504	5 385	1 761	4 314
III	8 840	3 671	1 466	3 489	8 833	3 990	1 239	3 509
IV	7 611	2 615	1 415	3 524	6 518	2 413	1 088	2 826
2004 I	7 321	2 912	937	3 365	5 996	1 554	991	3 442
II	12 730	6 487	1 926	4 192	11 556	5 852	1 442	4 131
III	8 441	3 934	1 250	3 156	8 624	4 178	1 410	2 897
IV	6 554	2 666	1 016	2 758	6 204	2 596	1 059	2 477
*2005 I	7 996	3 119	1 262	3 542	4 968	1 703	687	2 501
II	11 586	5 613	1 940	3 961	12 919	6 349	1 708	4 806
Vuosi ja neljännes År och kvartal Year and quarter	Keskeneräiset asunnot — Pågående bostadsbyggen <i>Dwellings under construction</i>				Valmistuneet asunnot — Färdigställda bostäder <i>Completed dwellings</i>			
	Yhteensä Totalt	Erilliset pientalot Fristående småhus <i>Detached houses</i>	Rivi- ja ketjutalot Rad- och kedjehus <i>Attached houses</i>	Asuin- kerrotalot Flervånings- bostadshus <i>Blocks of flats</i>	Yhteensä Totalt	Erilliset pientalot Fristående småhus <i>Detached houses</i>	Rivi- ja ketjutalot Rad- och kedjehus <i>Attached houses</i>	Asuin- kerrotalot Flervånings- bostadshus <i>Blocks of flats</i>
	9	10	11	12	13	14	15	16
2000	37 115	17 164	4 875	14 243	32 740	10 935	5 593	15 762
2001	34 617	16 689	3 910	13 075	30 592	10 654	4 588	14 901
2002	35 145	17 094	4 236	12 960	27 171	10 335	3 793	12 539
2003	38 041	19 267	4 878	13 211	28 101	10 807	4 303	12 557
2004	39 448	20 159	5 221	13 348	30 662	12 798	4 651	12 949
2002 I	31 483	14 696	3 451	12 509	7 007	2 936	1 087	2 809
II	34 095	16 514	3 539	13 191	7 819	2 648	1 096	3 924
III	36 281	18 008	4 127	13 239	5 632	1 891	770	2 887
IV	35 145	17 094	4 236	12 960	6 713	2 860	840	2 919
2003 I	33 451	15 515	4 310	12 983	5 823	2 758	783	2 136
II	36 901	18 152	4 605	13 576	8 056	2 750	1 466	3 721
III	39 767	20 042	4 989	14 117	5 972	2 105	855	2 968
IV	38 041	19 267	4 878	13 211	8 250	3 194	1 199	3 732
2004 I	36 858	16 891	5 050	14 392	6 798	3 376	909	2 400
II	39 743	19 427	4 785	14 902	8 696	3 338	1 709	3 621
III	41 740	21 208	5 266	14 568	6 646	2 415	929	3 231
IV	39 448	20 159	5 221	13 348	8 522	3 669	1 104	3 697
*2005 I	37 325	18 503	4 843	13 236	6 411	3 019	936	2 395
II	39 069	20 011	4 886	13 558	7 139	2 838	1 106	3 031

10. Rakennusyritysten liikevaihtoindeksi ¹⁾ Omsättningsindex för byggnadsföretag ¹⁾ Turnover index for construction enterprises ¹⁾

2000 = 100

Vuosi ja kuukausi År och månad Year and month	Rakentaminen Byggyrksamhet Construction	Talonrakentaminen Byggarbeten Buildingconstruction		Maa- ja vesirakentaminen Anläggningsarbeten Civil engineering		
		% ²⁾		% ²⁾		
		1	2	3	4	5
2000.....	100,0	14,4	100,0	16,3	100,0	7,6
2001.....	108,5	8,5	107,7	7,6	111,4	11,4
2002.....	108,7	0,2	106,8	-0,8	115,6	3,7
2003.....	112,4	3,4	110,2	3,2	120,5	4,2
2004.....	120,7	7,3	118,3	7,4	129,0	7,1
2002 I	79,7	-2,7	86,0	-1,3	58,2	-8,9
II	84,8	6,3	90,7	6,6	64,8	5,0
III	87,7	-6,9	90,8	-8,2	77,2	-0,8
IV	93,6	6,8	99,3	7,2	74,2	5,1
V	106,1	-1,1	106,3	-1,8	105,9	1,3
VI	123,6	0,0	119,3	1,0	138,4	-3,1
VII	112,8	1,8	103,8	-0,3	143,8	7,6
VIII	120,7	-5,8	112,0	-7,1	150,7	-2,2
IX	124,6	5,4	115,1	1,9	157,8	15,9
X	133,2	2,0	124,5	-0,8	164,0	10,7
XI	116,1	-2,8	113,2	-3,7	126,7	0,6
XII	121,6	1,1	120,5	-0,5	125,5	6,5
2003 I	73,4	-7,9	78,2	-9,1	57,2	-1,7
II	83,1	-2,0	87,4	-3,6	68,8	6,2
III	93,7	6,8	97,6	7,5	80,6	4,4
IV	93,0	-0,6	97,9	-1,4	76,5	3,1
V	100,8	-5,0	100,6	-5,4	101,8	-3,9
VI	128,3	3,8	123,7	3,7	144,1	4,1
VII	118,5	5,1	108,5	4,5	153,1	6,5
VIII	119,2	-1,2	110,7	-1,2	148,4	-1,5
IX	136,5	9,6	127,9	11,1	166,4	5,4
X	140,1	5,2	131,1	5,3	172,1	4,9
XI	124,1	6,9	121,6	7,4	133,1	5,1
XII	138,3	13,7	136,8	13,5	143,7	14,5
2004 I	76,8	4,6	79,9	2,2	66,6	16,4
II	87,7	5,5	92,0	5,3	73,4	6,7
III	105,9	13,0	109,3	12,0	94,4	17,1
IV	102,2	9,9	106,2	8,5	88,2	15,3
V	116,1	15,2	116,1	15,4	116,6	14,5
VI	140,4	9,4	135,4	9,5	157,8	9,5
VII	121,2	2,3	111,0	2,3	156,4	2,2
VIII	131,1	10,0	121,8	10,0	163,4	10,1
IX	140,5	2,9	132,6	3,7	168,2	1,1
X	139,4	-0,5	131,9	0,6	166,0	-3,5
XI	139,1	12,1	136,1	11,9	149,9	12,6
XII	147,5	6,7	147,7	8,0	147,4	2,6
2005 I	88,4	15,1	92,1	15,3	76,1	14,3
II	92,8	5,8	96,7	5,1	79,6	8,4
*III	103,7	-2,1	108,3	-0,9	88,1	-6,7
*IV	107,9	5,6	112,3	5,7	92,8	5,2
*V	129,3	11,4	129,2	11,3	130,2	11,7
*VI	153,3	9,2	148,5	9,7	169,9	7,7
*VII	126,8	4,6	115,8	4,3	164,8	5,4
*VIII	150,3	14,6	139,0	14,1	189,4	15,9

¹⁾ Toimialaluokitus TOL 1995 vuoden 2001 loppuun asti. Vuoden 2002 alusta toimialaluokitus TOL 2002

²⁾ Vuosimuutos

¹⁾ Näringsgrensindelningen NI 1995 till slutet av år 2001. Fr. o.m. början av år 2002 näringsgrensindelningen TOL 2002

²⁾ Förändring på årsnivå

¹⁾ Standard Industrial Classification SIC 1995 until the end of 2001. From the beginning of 2002, Standard Industrial Classification TOL 2002

²⁾ Year-on-year change

11. Kaupan myynti — Handelns försäljning — Wholesale and retail trade sales

2000 = 100

a. Tukkukauppa pl. moottoriajoneuvojen kauppa (TOL 2002) – Partihandel exkl. motorfordon (TOL 2002) – Wholesale trade excl. motor vehicles and motorcycles (TOL 2002)

Vuosi ja kuukausi År och månad Year and month	Koko tukkukauppa Hela parti-handeln Total wholesale trade	Maatalousraaka-aineiden ja elävien eläinten tukkukauppa Partihandel med jordbruksråvaror och levande djur Wholesale of agricultural raw materials and live animals	Elintarvikkeiden, juomien ja tupakan tukkukauppa Partihandel med livsmedel, drycker och tobak Wholesale of food, beverages and tobacco	Taloustavaroiden tukkukauppa Partihandel med hushållsvaror Wholesale of household goods	Puolivalmisteiden, jätteiden ja romun tukkukauppa pl. maatalousraaka-aineet Partihandel med insatsvaror, avfall och skrot exkl. jordbruksvaror Wholesale of non-agricultural intermediate products, waste and scrap	Koneiden, laitteiden ja tarvikkeiden tukkukauppa Partihandel med maskiner och utrustning Wholesale of machinery, equipment and supplies	Yleistukkukauppa ml. muu tukkukauppa Övrig partihandel Other wholesale
	1	2	3	4	5	6	7

Arvoindeksi – Värdeindex – Value index

2000	100,0	100,0	100,0	100,0	100,0	100,0	100,0
2001	103,1	111,2	104,1	106,1	100,7	100,1	109,1
2002	103,7	114,6	107,8	110,6	99,9	95,0	116,5
2003	106,4	116,7	109,1	110,9	105,7	95,7	119,4
*2004	113,0	125,1	108,2	125,1	112,3	100,3	128,0
*2004 VII	100,8	102,4	111,0	111,4	105,1	77,7	114,2
VIII	108,6	124,9	106,5	120,4	114,7	84,1	126,7
IX	117,4	123,3	107,4	142,9	114,5	104,9	133,2
X	122,0	107,9	111,2	134,6	132,9	104,5	133,3
XI	121,6	115,1	113,7	139,8	121,8	110,3	133,8
XII	129,5	145,0	121,4	146,4	118,4	132,4	139,7
*2005 I	100,5	94,4	92,4	110,5	98,8	95,5	113,2
II	106,7	101,8	92,9	119,8	108,2	92,6	127,7
III	119,1	125,3	108,5	116,3	124,9	99,9	150,2
IV	125,3	166,5	110,3	138,4	124,6	108,4	150,0
V	125,9	170,5	108,3	126,9	137,9	103,1	141,7
VI	123,2	143,4	113,3	125,3	124,1	108,7	152,0
VII	106,9	98,9	107,0	112,6	119,7	79,8	124,0
VIII	121,2	140,0	112,1	126,3	136,7	91,7	141,9

Määräindeksi – Volymindex – Volume index

2000	100,0	100,0	100,0	100,0	100,0	100,0	100,0
2001	104,9	112,5	103,5	105,3	101,6	106,9	108,5
2002	106,9	116,4	106,4	110,7	102,5	104,8	115,6
2003	110,4	122,1	107,7	111,5	106,5	111,2	118,5
*2004	117,4	130,7	108,2	127,4	110,0	120,4	129,2
*2004 VII	104,8	106,3	110,8	113,1	102,8	93,7	114,9
VIII	112,7	127,4	107,0	122,2	111,4	101,5	128,5
IX	121,7	134,6	108,2	146,0	109,9	126,3	135,5
X	125,8	118,2	112,8	137,5	125,3	126,0	136,3
XI	125,7	125,5	115,1	144,1	115,1	133,0	136,9
XII	134,8	156,2	123,1	152,1	113,7	159,6	142,9
*2005 I	104,3	101,8	93,4	114,6	94,9	114,7	115,2
II	110,0	110,3	93,6	123,9	102,4	110,9	129,1
III	122,0	135,1	109,0	120,5	116,4	119,6	152,2
IV	127,5	181,8	110,9	143,4	113,8	130,1	151,2
V	128,3	187,8	108,8	132,0	126,7	123,4	142,5
VI	124,7	156,8	113,9	130,2	112,5	129,2	152,6
VII	107,6	108,5	106,8	117,1	106,4	95,8	124,9
VIII	121,9	155,2	112,6	131,2	121,0	110,0	143,0

11. Kaupan myynti (jatk.) — Handelns försäljning (forts.) — Wholesale and retail trade sales (cont.)

2000 = 100

b. Vähittäiskauppa pl. moottoriajoneuvot (TOL 2002) – Detaljhandel exkl. motorfordon (TOL 2002) – Retailing excl. motor vehicles and motorcycles (TOL 2002)

Vuosi ja kuukausi År och månad Year and month	Koko vähittäiskauppa Hela detaljhandeln Total retail trade	Elintarvikkeiden erikoistumaton vähittäiskauppa Detaljhandel med brett sortiment Retail sale in non-specialized stores	Elintarvikkeiden erikoistunut vähittäiskauppa Specialiserad detaljhandel med livsmedel, drycker och tobak Retail sale of food, beverages and tobacco in specialized stores	Alkoholijuomien vähittäiskauppa Detaljhandel med alkoholhaltiga och andra drycker Retail sale of alcoholic and other beverages	Tavaratalokauppa Detaljhandel i varuhus Retail sale in department stores	Lääkkeiden, sairaanhoito- ja kosmetiikka- ja hygieniatuotteiden vähittäiskauppa Detaljhandel med läkemedel, sjukvårdsartiklar, kosmetika och hygienartiklar Retail sale of pharmaceutical and medical goods, cosmetic and toilet articles	Tekstiilien ja vaatteiden vähittäiskauppa Detaljhandel med textilier och kläder Retail sales of textiles and clothing	Jalkineiden ja nahkatavaroiden vähittäiskauppa Detaljhandel med skodon och lädvaror Retail sale of footwear and leather goods
	8	9	10	11	12	13	14	15
Arvoindeksi – Värdeindex – Value index								
2000	100,0	100,0	100,0	100,0	100,0	100,0	100,0	100,0
2001	106,6	108,0	108,7	108,8	107,9	110,0	103,5	101,3
2002	110,9	112,9	121,1	115,2	110,6	120,5	107,6	101,6
2003	115,6	116,8	128,6	119,1	116,7	128,3	109,8	98,0
*2004	120,3	118,8	132,7	105,7	122,5	138,1	115,1	103,2
*2004 VII	127,6	131,0	147,8	117,4	127,9	130,9	125,3	115,2
VIII	121,4	122,4	139,2	98,0	116,9	136,9	110,4	96,1
IX	116,7	113,6	125,9	92,4	115,3	140,4	113,4	98,8
X	120,0	117,7	125,2	96,8	126,4	140,0	124,7	107,8
XI	121,3	114,0	124,6	94,0	129,7	145,0	115,8	113,5
XII	158,1	134,9	167,3	162,4	195,3	163,4	155,7	111,8
*2005 I	105,9	107,0	116,4	76,5	101,0	130,8	105,9	88,8
II	104,7	105,5	118,4	85,8	97,2	130,4	93,1	68,0
III	115,0	120,3	136,2	97,3	109,5	148,2	98,3	78,6
IV	123,8	120,4	139,3	105,3	125,6	144,9	126,0	132,0
V	128,2	122,7	139,1	87,2	124,2	146,5	128,4	125,2
VI	131,4	130,4	152,1	114,7	134,1	147,6	125,0	116,7
VII	130,9	135,3	152,7	115,7	130,2	132,7	126,7	110,2
VIII	131,2	127,5	149,3	103,6	127,8	147,3	119,8	100,0
Määräindeksi – Volymindex – Volume index								
2000	100,0	100,0	100,0	100,0	100,0	100,0	100,0	100,0
2001	104,3	104,0	104,0	106,9	105,5	107,5	102,3	100,1
2002	107,4	106,3	112,8	111,0	107,5	113,5	107,1	101,4
2003	111,5	109,4	119,0	113,1	112,9	115,2	109,8	98,6
*2004	116,7	112,2	121,8	119,0	118,5	120,9	115,1	103,8
*2004 VII	125,2	123,7	134,8	136,0	127,3	114,3	136,2	122,3
VIII	118,6	116,5	128,5	113,8	114,2	119,2	112,6	98,7
IX	113,1	107,8	115,8	107,4	110,6	122,5	110,5	97,8
X	116,2	112,0	115,7	112,6	121,2	120,5	121,6	106,2
XI	117,3	108,7	115,5	109,7	124,4	124,8	112,4	112,1
XII	152,7	127,8	153,8	189,0	187,4	140,7	152,1	110,7
*2005 I	103,6	100,8	105,9	88,1	100,6	112,7	114,5	97,6
II	101,2	98,6	106,8	98,8	94,6	112,3	94,6	71,1
III	110,7	112,4	123,0	112,2	105,0	127,9	97,0	77,2
IV	119,2	113,0	126,5	122,1	120,1	123,8	123,2	128,6
V	123,7	115,6	126,9	101,4	119,1	125,2	125,7	122,2
VI	127,1	123,3	139,5	133,5	129,3	126,1	124,0	114,7
VII	128,8	128,2	140,0	134,7	130,1	114,4	139,0	118,2
VIII	128,4	121,4	138,0	120,6	125,2	126,9	123,7	102,1

11. Kaupan myynti (jatk.) — Handelns försäljning (forts.) — Wholesale and retail trade sales (cont.)

2000 = 100

b. Vähittäiskauppa pl. moottoriajoneuvot – Detaljhandel exkl. motorfordon – Retailing excl. motor vehicles and motorcycles

Vuosi ja kuukausi År och månad Year and month	Huonekalujen, valaisimien ja muiden talous-tavaroiden vähittäiskauppa Detaljhandel med möbler, belysningsarmatur och husgeråd Retail sale of furniture, lightning equipment and household articles	Kodinkoneiden, viihde-elektronikan ja musiikkitarvikkeiden vähittäiskauppa Detaljhandel med hushållsapparater, hemelektronik och musikutrustning Retail sale of electrical household appliances and radio and television goods	Rautakauppatavarojen, maalien ja lasin vähittäiskauppa Detaljhandel med järnhandelsvaror, färger och glas Retail sale of hardware, paints and glass	Kirjojen, sanomalehtien ja paperitavaran vähittäiskauppa Detaljhandel med böcker, tidningar och pappersvaror Retail sale of books, newspapers and stationery	Valokuvausalan vähittäiskauppa Detaljhandel med fotoartiklar Retail sale of photographic equipment, photography services	Optisen alan vähittäiskauppa Detaljhandel med optiska artiklar Retail sale of optical goods	Kultasepänteosten ja kellojen vähittäiskauppa Detaljhandel med guldsmedsprodukter och ur Retail sale of jewellery, watches and clocks	Urheilutarvikkeiden sekä veneiden ja veneilytarvikkeiden vähittäiskauppa Detaljhandel med sportartiklar och båtar och tillbehör till båtar Retail sale of sports and leisure goods, boats and boating accessories
	16	17	18	19	20	21	22	23
Arvoindeksi – Värdeindex – Value index								
2000	100,0	100,0	100,0	100,0	100,0	100,0	100,0	100,0
2001	107,3	102,2	103,0	100,6	102,1	109,5	98,3	110,1
2002	110,2	108,5	105,4	103,3	103,4	114,9	94,2	113,0
2003	115,6	116,0	111,9	104,1	102,6	119,6	92,4	115,1
*2004	126,3	126,6	119,5	106,8	100,9	124,1	96,4	125,4
*2004 VII	135,8	130,4	140,9	74,0	122,8	120,2	100,3	142,4
VIII	130,5	130,0	132,7	119,9	105,0	122,3	88,2	126,4
IX	120,2	128,2	131,9	102,9	92,4	120,9	76,4	105,6
X	124,5	126,8	122,3	106,1	91,7	132,0	74,5	97,3
XI	135,5	133,3	120,8	123,2	96,1	120,6	84,2	100,3
XII	160,2	233,2	118,7	213,1	147,8	126,4	245,9	150,3
*2005 I	113,8	125,6	82,2	112,7	78,6	119,1	71,6	112,8
II	131,7	114,5	90,5	99,4	83,9	130,3	66,4	104,5
III	123,2	114,7	101,0	86,1	82,6	136,9	72,8	118,6
IV	131,2	122,0	129,7	92,4	83,0	135,8	76,1	155,3
V	134,2	118,7	166,0	88,6	89,4	121,5	105,7	156,8
VI	134,6	117,0	156,9	71,9	105,1	123,8	108,8	147,0
VII	137,8	148,5	147,4	76,8	103,8	122,1	105,6	147,9
VIII	149,5	157,2	148,7	130,4	98,6	132,2	99,2	134,5
Määräindeksi – Volymindex – Volume index								
2000	100,0	100,0	100,0	100,0	100,0	100,0	100,0	100,0
2001	104,5	104,5	99,5	96,4	100,7	103,5	95,6	107,3
2002	105,2	115,2	99,7	97,5	101,8	104,8	89,6	109,9
2003	109,0	128,6	104,4	96,9	101,6	107,5	86,7	111,5
*2004	117,9	147,0	108,6	100,1	103,6	111,9	88,3	121,1
*2004 VII	127,4	151,5	128,1	67,7	127,3	119,0	91,9	140,0
VIII	122,3	150,9	119,6	113,5	108,4	115,4	81,0	126,1
IX	112,1	149,7	118,9	98,4	95,6	108,7	69,7	103,5
X	115,4	148,9	109,9	99,6	94,7	117,6	67,9	93,5
XI	125,0	157,3	107,2	115,3	100,0	105,9	77,0	95,5
XII	148,3	276,3	105,2	200,8	153,8	108,3	225,2	143,3
*2005 I	105,8	150,5	72,2	107,9	82,1	114,8	65,3	108,3
II	122,6	137,1	79,4	91,8	87,5	118,6	59,9	101,9
III	114,0	138,8	89,0	81,9	87,1	116,8	65,7	111,2
IV	121,0	149,2	113,3	86,0	87,5	120,5	68,8	147,6
V	123,4	146,4	144,4	83,2	94,4	110,0	96,1	149,6
VI	123,7	144,8	136,5	66,0	110,9	109,0	98,8	141,4
VII	127,3	185,2	127,8	71,0	110,1	112,8	96,0	146,2
VIII	137,8	194,9	128,8	125,5	104,8	117,9	90,3	134,6

11. Kaupan myynti (jatk.) — Handelns försäljning (forts.) — Wholesale and retail trade sales (cont.)

2000 = 100

Vuosi ja kuukausi År och månad Year and month	b. Vähittäiskauppa pl. moottoriajoneuvot – Detaljhandel exkl. motorfordon <i>Retailing excl. motor vehicles and motorcycles</i>			c. Moottoriajoneuvojen kauppa, korjaus ja huolto sekä polttoaineen vähittäismyynti – Handel med och service av motorfordon; detaljhandel med drivmedel – Sale, maintenance and repair of motor vehicles and motorcycles; retail sale of automotive fuel			
	Tietokone- ja tietoliikennevälineiden ja toimistokoneiden vähittäiskauppa Detaljhandel med datorutrustning och kommunikationsutrustning och kontorsmaskiner <i>Retail sale of computer hardware, telecommunication equipment and office machinery</i>	Muu vähittäiskauppa Diverse övrig detaljhandel <i>Retail sale of new goods in specialized stores n.e.c.</i>	Postimyynti ja verkko-kauppa Postorder- och nåthandel <i>Retail sale via mail order houses</i>	Tori- ja markkinakauppa sekä käytettyjen tavaroiden vähittäiskauppa myymälöissä Torg- och marknads-handel och detaljhandel med övriga begagnade varor <i>Retail sale via stalls and markets and other non-store retail sale</i>	Yhteensä Totalt <i>Total</i>	Moottoriajoneuvojen kauppa Handel med motorfordon <i>Sale of motor vehicles</i>	Polttoaineiden vähittäiskauppa Detaljhandel med drivmedel <i>Retail sale of automotive fuel</i>
	24	25	26	27	28	29	30
Arvoindeksi – Värdeindex – Value index							
2000	100,0	100,0	100,0	100,0	100,0	100,0	100,0
2001	96,1	105,3	107,3	108,7	97,3	97,2	98,3
2002	95,2	111,1	108,4	111,0	105,3	106,7	97,3
2003	97,5	114,6	113,1	117,9	120,8	124,0	103,1
*2004	101,5	121,8	112,4	132,2	130,4	133,7	111,4
*2004 VII	81,2	130,0	88,1	146,9	124,7	124,6	125,2
VIII	96,5	111,9	119,5	139,0	120,6	120,9	118,8
IX	99,8	115,5	118,4	137,6	129,2	132,6	110,1
X	95,5	116,6	111,1	138,0	135,7	139,0	117,2
XI	105,4	118,6	151,5	145,9	131,6	135,9	107,4
XII	166,3	168,2	134,2	164,3	119,6	120,3	115,2
*2005 I	110,2	90,5	114,5	116,8	131,7	137,3	100,3
II	106,9	97,2	116,7	111,1	114,4	118,2	92,8
III	103,1	112,9	107,2	131,3	140,7	144,8	117,8
IV	100,4	119,6	105,2	142,8	158,3	164,9	121,2
V	96,9	160,6	112,5	146,9	153,3	159,0	121,1
VI	99,3	151,7	83,0	153,9	154,0	157,7	133,5
VII	79,8	127,0	82,3	149,6	128,2	126,6	137,4
VIII	111,3	124,8	125,6	150,1	135,1	135,1	134,8
Määräindeksi – Volymindex – Volume index							
2000	100,0	100,0	100,0	100,0	100,0	100,0	100,0
2001	118,7	102,6	105,7	106,0	96,8	96,3	99,7
2002	140,3	106,6	107,4	106,5	103,2	103,8	99,6
2003	179,4	108,2	112,4	112,3	120,1	122,9	104,1
*2004	224,8	114,2	112,2	125,7	129,6	133,9	107,0
*2004 VII	182,3	122,7	90,7	140,0	124,0	125,1	118,5
VIII	216,9	105,4	120,7	132,2	119,9	121,4	112,3
IX	229,7	108,6	117,7	130,3	128,0	132,7	103,4
X	221,7	109,3	110,1	130,3	133,8	139,0	107,4
XI	248,2	110,9	149,9	138,3	130,4	136,1	100,9
XII	400,2	157,0	133,3	155,8	118,8	120,4	110,5
*2005 I	270,4	84,5	118,5	111,4	131,3	137,2	98,7
II	269,4	91,3	118,3	105,2	113,9	118,5	89,4
III	269,2	106,8	106,9	123,9	140,1	145,4	112,5
IV	272,3	112,6	104,7	134,4	156,2	165,5	109,4
V	273,1	151,4	112,5	138,7	151,8	159,7	111,7
VI	280,0	143,5	83,0	144,9	152,3	158,5	121,0
VII	225,9	121,4	85,8	141,2	125,5	126,8	119,8
VIII	313,9	118,8	128,3	141,3	132,3	135,5	116,7

12. Ulkomaankauppa — Utrikeshandel — Foreign trade

Vuosi ja kuukausi År och månad Year and month	Tuonti tuoteluokittain (CPA) – Importen fördelad enligt produkter efter näringsgren (CPA) – Imports by products by activity (CPA)					Vienti tuoteluokittain (CPA) – Exporten fördelad enligt produkter efter näringsgren (CPA) – Exports by products by activity (CPA)							Kauppataase Handelsbalans Trade balance	
	Koko tuonti Total import Total imports	DG Kemikaalit ja kemialliset tuotteet Kemikalier och kemiska produkter Chemicals and chemical products	DK Koneet ja laitteet Maskiner och apparater Machinery and equipment	DL Sähkötekniset tuotteet ja optiset laitteet El- och optik- produkter Electrical and optical equipment	34 Moottori-ajoneuvot Motorfordon Motor vehicles	Koko vienti Total export Total exports	DD Puutavara- ja puutuotteet Trä och trävaror Wood and wood products	DE Massa-, paperi ja papperituotteet Massa-, pappers- o. pappersvaror Pulp, paper and paper products	DG Kemikaalit ja kemialliset tuotteet Kemikalier och kemiska produkter Chemicals and chemical products	DJ Perusmetallit ja metallituotteet Metaller och metallvaror Basic metals and fabricated metal products	DK Koneet ja laitteet Maskiner och apparater Machinery and equipment	DL Sähkötekniset tuotteet ja optiset laitteet El- och optik- produkter Electrical and optical equipment		
	Milj. € – Mn € – € million													
	1	2	3	4	5	6	7	8	9	10	11	12	13	
2000	36 837	3 687	3 505	9 468	2 696	49 484	2 674	10 729	2 662	4 316	5 051	15 352	12 647	
2001	35 891	3 801	3 553	8 626	2 605	47 800	2 542	10 196	2 733	4 172	5 376	13 127	11 910	
2002	35 611	4 012	3 598	8 023	2 988	47 245	2 602	9 838	2 969	4 183	5 228	12 995	11 634	
2003	36 775	4 139	3 677	7 564	3 283	46 378	2 614	9 313	2 985	4 776	5 109	12 279	9 604	
2004	40 730	4 537	3 848	8 136	3 666	48 917	2 634	9 497	3 340	6 206	5 672	12 093	8 187	
2003	I	2 944	336	245	618	224	3 679	223	766	230	394	386	987	735
	II	3 089	335	289	590	255	3 552	206	724	240	345	378	1 002	464
	III	3 342	408	330	665	292	3 837	230	790	255	363	413	1 112	496
	IV	3 148	381	347	634	294	3 926	242	852	259	413	450	961	778
	V	3 016	354	322	595	265	4 249	250	847	259	411	425	961	1 234
	VI	2 916	334	291	569	288	3 639	219	689	253	382	405	979	723
	VII	2 795	316	320	515	287	3 274	177	769	248	336	353	860	479
	VIII	2 764	312	247	570	203	3 455	173	761	234	382	368	947	691
	IX	3 128	352	292	691	267	4 193	229	796	257	472	471	1 090	1 065
	X	3 301	357	315	721	317	4 849	255	855	284	444	496	1 168	1 547
	XI	3 063	339	303	714	287	3 864	231	763	239	415	454	1 106	801
	XII	3 269	314	378	683	305	3 861	178	703	228	420	509	1 106	592
2004	I	2 854	336	237	569	253	3 482	204	745	246	475	346	879	628
	II	3 062	341	290	589	262	3 832	209	705	252	453	406	868	770
	III	3 597	398	365	677	318	4 214	252	835	278	535	481	969	617
	IV	3 229	374	350	610	301	3 927	243	797	270	525	458	867	698
	V	3 390	377	356	636	316	3 829	225	796	283	486	478	840	440
	VI	3 341	364	346	663	310	4 075	232	779	283	526	470	1 001	733
	VII	3 216	344	282	585	277	3 687	191	783	288	425	455	894	470
	VIII	3 264	394	295	636	239	3 864	174	813	287	494	407	976	600
	IX	3 557	379	316	720	334	4 260	241	820	291	508	552	1 069	703
	X	3 795	415	330	792	369	4 434	229	844	304	552	571	1 155	639
	XI	3 810	411	343	868	331	4 623	221	793	292	612	541	1 317	813
	XII	3 615	406	340	792	355	4 691	213	786	265	615	508	1 258	1 076
*2005	I	3 356	398	272	651	292	3 909	184	732	274	568	428	1 036	553
	II	3 583	414	322	697	316	4 002	223	765	282	569	486	998	419
	III	3 990	455	385	784	400	4 468	217	848	298	632	527	1 166	478
	IV	3 843	437	379	724	354	4 414	219	760	303	570	590	1 065	571
	V	3 808	405	400	706	374	4 287	238	541	300	570	603	1 073	479
	VI	3 918	373	372	814	405	3 971	212	112	304	561	592	1 277	53
	VII	3 506	353	306	738	343	3 804	151	481	297	441	495	1 119	298
	VIII	3 764	444	315	861	248	4 200	165	869	297	541	461	1 168	436

12. Ulkomaankauppa (jatk.) — Utrikeshandel (forts.) — Foreign trade (cont.)

Vuosi ja kuukausi År och månad Year and month	Tuonti tuoteluokittain (CPA) – Importen fördelad enligt produkter efter näringsgren (CPA) – Imports by products by activity (CPA)					Vienti tuoteluokittain (CPA) – Exporten fördelad enligt produkter efter näringsgren (CPA) – Exports by products by activity (CPA)							Vaihtosuhte Bytesförhållandet Terms of trade
	Koko tuonti Total import Total imports	DG Kemikaalit ja kemialliset tuotteet Kemikalier och kemiska produkter Chemicals and chemical products	DK Koneet ja laitteet Maskiner och utrustning Machinery and equipment	DL Sähkötekni-set tuotteet ja optiset laitteet El- och optik-produkter Electrical and optical equipment	34 Moottori-ajoneuvot Motorfordon Motor vehicles	Koko vienti Total export Total exports	DD Puutavara- ja puutuotteet Trä och trävaror Wood and wood products	DE Massa, pa-peri ja pape-rituotteet Massa-, pappers- o. pappersvaru-tillverkning Manuf. of pulp, paper and paper products	DG Kemikaalit ja kemialliset tuotteet Kemikalier och kemiska produkter Chemicals and chemical products	DJ Perus-metallit ja metalli-tuotteet Metaller och metall-varor Basic metals and fabricated metal products	DK Koneet ja laitteet Maskiner och ut-rustning Machinery and equipment	DL Sähkö-tekni-set tuotteet ja optiset laitteet El- och optik-produkter Electrical and optical equipment	
	14	15	16	17	18	19	20	21	22	23	24	25	26
Yksikköarvoindeksi – Enhetsvärdesindex – Unit value index (Laspeyres), 1997 = 100													
2000 ...	114	109	107	111	113	109	98	118	110	110	108	98	95
2001 ...	114	111	106	115	116	107	93	120	107	102	114	91	94
2002 ...	111	105	108	106	118	106	93	111	100	98	111	98	96
2003 ...	109	108	103	98	126	102	93	102	99	100	109	91	93
2004 ...	114	118	102	93	133	101	91	97	109	123	109	80	89
2004 IV	114	114	102	103	132	101	90	98	114	119	112	83	89
V	114	117	100	95	134	101	92	99	114	122	109	79	89
VI	113	111	104	95	134	102	91	98	116	123	114	80	90
VII	117	120	104	100	135	102	92	98	113	127	115	78	87
VIII	118	130	105	93	138	101	92	98	107	126	111	77	85
IX	117	117	105	92	132	102	91	98	108	128	110	81	88
X	121	129	103	95	137	104	93	98	108	132	110	84	86
XI	119	123	104	95	132	103	92	98	109	132	107	80	87
XII	117	124	103	97	132	104	89	95	107	133	109	90	89
*2005 I	117	128	106	93	133	107	91	96	116	134	113	95	91
II	121	127	107	100	137	109	91	96	119	138	113	95	90
III	123	130	106	100	138	108	90	96	118	139	113	94	88
IV	125	129	107	101	135	108	90	96	117	139	113	92	86
V	125	133	104	101	137	110	90	96	119	140	113	97	88
VI	128	138	104	105	137	112	92	96	111	141	113	102	87
VII	130	132	108	107	134	112	90	100	111	140	114	100	86
Volyyimi-indeksi – Volymindex – Volume index (Paasche), 1997 = 100													
2000 ...	118	111	106	149	117	126	114	109	114	108	108	192	
2001 ...	115	112	107	131	110	124	114	102	120	112	109	178	
2002 ...	118	125	107	132	124	123	117	105	139	117	110	162	
2003 ...	123	125	113	127	128	127	117	108	142	131	109	164	
2004 ...	130	125	121	137	135	135	122	117	144	139	121	182	
2004 IV	117	122	119	103	128	126	135	116	133	145	111	140	
V	123	122	112	121	138	124	128	114	138	129	118	152	
VI	122	126	116	129	131	131	124	113	135	141	112	177	
VII	114	108	100	104	118	118	104	113	141	109	106	164	
VIII	114	116	99	115	99	125	95	119	149	128	100	180	
IX	126	125	106	135	148	138	130	120	150	131	138	188	
X	131	124	114	147	157	142	123	123	156	137	144	198	
XI	135	127	121	166	146	150	120	116	168	152	139	235	
XI	135	127	121	166	146	150	120	116	168	152	139	235	
XII	130	124	124	148	152	150	120	125	138	152	129	200	
*2005 I	119	118	92	121	118	120	103	109	129	139	103	152	
II	124	123	108	117	135	122	122	114	130	135	118	149	
III	137	131	132	138	170	135	121	126	142	139	128	175	
IV	130	126	127	124	152	135	122	113	143	134	143	164	
V	129	114	141	121	160	129	130	80	140	134	147	155	
VI	130	104	127	136	171	117	115	17	154	127	143	178	
VII	116	103	108	121	150	113	84	69	150	103	121	160	

13. Maksutase — Betalningsbalansen — Balance of payments

Vuosi ja kuukausi År och månad Year and month	Vaihtotase – Bytesbalans – Current account						Pääoman- siirrot	Rahoitustase – Finansiell balans – Financial account					
	Tavarant- vienti Varu- export Exports of goods, fob	Tavarant- tuonti Varu- import Imports of goods, fob	Palvelut Tjänster Services	Tuotannon- tekijä- korvaukset Faktor- inkomster Inome	Tulon- siirrot Transfe- reringar Transfers	Yhteensä Totalt Total (1 – 2 + 3 + 4 + 5)	Kapital- transfe- reringar Capital account	Suorat sijoitukset Direktin- vesteringar Direct invest- ment	Arvopaperi- sijoitukset Portföljin- vesteringar Portfolio invest- ment	Muut sijoitukset Övriga investeringar Other investment	Johdan- naiset Finansiella derivat Financial derivatives	Valuutta- varannon muutos Förändring i valuta- reserven Change in reserve assets	Yhteensä Totalt Total (8 + 9 + 10 + 11 + 12)
Milj. € – Mn € – € million													
	1	2	3	4	5	6	7	8	9	10	11	12	13
2000...	49 687	34 788	-2 442	-1 855	-752	9 846	108	-16 494	-1 827	9 508	-689	-393	-9 897
2001...	48 005	33 863	-2 538	-1 164	-760	9 678	92	-5 184	-6 242	-874	26	-483	-12 758
2002...	47 450	33 854	-1 608	-693	-711	10 583	98	315	-4 711	-4 286	-342	204	-8 819
*2003...	46 586	35 196	-1 895	-2 891	-925	5 683	96	5 216	-2 312	-15 529	1 561	527	-10 541
*2004...	49 179	38 881	-1 909	128	-851	7 666	96	3 637	-10 305	-2 689	443	-717	-9 633
*2004 I	3 510	2 725	-137	183	-284	547	8	-92	-3 471	1 135	545	-360	-2 244
II	3 856	2 922	-147	137	-182	742	8	539	-1 503	1 402	-43	-383	12
III	4 238	3 429	-173	27	-142	520	8	2 230	724	-606	108	624	3 080
IV	3 948	3 082	-172	-1 574	-107	-986	8	726	-547	-319	141	-451	-450
V	3 849	3 235	-180	114	-180	369	8	-2 538	3 348	-852	-214	-383	-639
VI	4 099	3 189	-177	124	-204	653	8	386	-913	-2 268	141	172	-2 483
VII	3 704	3 074	-117	159	-72	599	8	126	-4 249	2 926	250	-63	-1 010
VIII	3 885	3 119	-120	154	-161	639	8	1 014	-569	-1 713	-33	226	-1 075
IX	4 279	3 397	-134	173	-130	791	8	266	-3 085	1 846	-6	113	-867
X	4 454	3 622	-187	154	-144	655	8	786	649	-486	-475	117	592
XI	4 644	3 636	-187	265	128	1 214	8	-1 229	-749	-1 721	-470	-60	-4 229
XII	4 713	3 451	-178	212	627	1 923	8	1 423	60	-2 033	499	-269	-320
*2005 I	3 912	3 189	-160	216	-463	315	0	-966	-4 030	3 401	-87	287	-1 395
II	4 016	3 397	-171	201	-161	487	0	-239	-1 918	1 545	208	194	-209
III	4 471	3 781	-191	139	-145	493	0	643	562	-1 258	-308	-33	-394
IV	4 410	3 637	-176	-2 322	-102	-1 827	0	182	-1 600	1 261	30	189	63
V	4 276	3 587	-173	250	-184	582	0	-465	2 527	-1 085	263	47	1 286
VI	3 924	3 612	-175	228	-133	232	0	97	-1 314	1 396	477	18	673
VII	3 802	3 259	-116	255	-134	549	0	186	-2 789	1 509	376	-54	-772
VIII	4 218	3 594	-133	254	-86	659	0	686	-899	1 217	100	-148	956
IX	4 767	3 696	-139	246	-155	1 023	0	-191	-234	-1 594	181	149	-1 689

Kauppatase ja vaihtotase – Handelsbalans och bytesbalans – Trade balance and current account

12 kuukauden liukuva summa – 12 månaders glidande summa – 12-month moving totals

Mrd. € – Md € – € billion

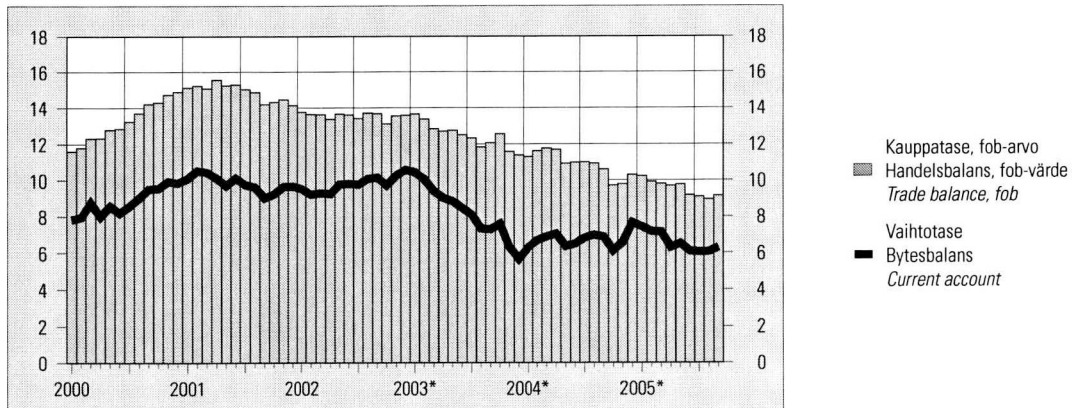

Lähde – Källa – Source: Suomen Pankki – Finlands Bank – Bank of Finland

14. Palvelualan yritysten (pl. kauppa) liikevaihtoindeksi ¹⁾
Omsättningsindex för tjänsteföretag (exkl. handel) ¹⁾
Turnover index for service sector enterprises (excl. trade) ¹⁾

2000 = 100

Vuosi ja kuukausi År och månad Year and month	Yhteensä Totalt Total	H		I		K		O			
		Majoitus- ja ravitsemis- toiminta Hotell- och restaurang- verksamhet Hotels and restaurants		Kuljetus, varastointi ja tietoliikenne Transport, magasinering och kommunikation Transport, storage and communications		Kiinteistö-, vuokraus- ja tutkimuspalvelut, liike-elämän palvelut Fastighets-, uthyrnings- och forskningsverksamhet, företagstjänster Real estate, renting and business activities		Muut yhteiskunnalliset ja henkilökohtaiset palvelut Andra samhällliga och personliga tjänster Other community, social and personal service activities			
		% ²⁾		% ²⁾		% ²⁾		% ²⁾			
		1	2	3	4	5	6	7	8	9	10
2000 ·····	100,0	7,9	100,0	2,1	100,0	10,9	100,0	6,8	100,0	5,7	
2001 ·····	106,8	6,7	104,5	4,5	105,4	5,4	109,7	9,7	104,5	4,5	
2002 ·····	111,5	4,4	106,0	1,5	110,4	4,8	114,5	4,4	110,6	5,8	
2003 ·····	115,4	3,5	107,1	1,0	115,0	4,2	117,9	3,0	116,5	5,4	
2004 ·····	121,6	5,3	109,3	2,1	121,4	5,5	124,4	5,5	123,8	6,2	
2003 I	99,2	4,6	93,4	1,0	94,9	6,3	103,1	3,1	112,0	6,0	
II	104,3	5,4	96,6	2,4	101,6	5,2	109,3	5,3	106,6	9,5	
III	118,4	2,4	108,8	-2,8	116,7	0,1	122,5	4,9	119,7	9,1	
IV	112,7	0,9	103,5	-0,4	110,6	1,0	117,4	0,8	114,8	2,1	
V	115,0	-0,2	111,1	2,3	115,3	-0,3	115,5	-1,1	116,6	1,8	
VI	119,9	3,9	110,3	0,7	117,1	5,9	127,6	2,2	114,6	4,8	
VII	105,8	3,4	114,3	1,5	110,6	3,8	95,5	2,7	113,8	6,0	
VIII	109,2	2,3	114,8	-1,2	112,2	3,7	103,2	0,9	111,7	4,0	
IX	120,8	6,3	106,9	3,6	122,5	8,9	123,5	3,9	115,3	5,5	
X	123,9	4,7	106,5	3,3	126,5	5,0	125,1	4,7	122,6	3,9	
XI	118,1	2,6	108,9	0,7	120,3	4,3	117,8	0,9	118,1	2,6	
XII	138,0	6,4	109,6	1,4	131,8	6,4	154,5	6,5	132,7	10,4	
2004 I	105,2	6,0	97,0	3,9	104,3	9,9	105,4	2,2	117,8	5,1	
II	107,9	3,5	101,9	5,5	105,4	3,7	112,2	2,7	111,3	4,3	
III	127,9	8,0	110,4	1,5	129,9	11,3	129,5	5,7	127,8	6,8	
IV	118,0	4,7	104,5	1,0	116,6	5,4	123,0	4,7	120,3	4,8	
V	120,3	4,6	110,7	-0,3	120,7	4,7	121,9	5,6	122,0	4,6	
VI	125,3	4,5	110,3	0,0	121,7	3,9	134,9	5,8	121,9	6,4	
VII	111,0	4,9	116,8	2,2	116,4	5,3	101,2	5,9	117,0	2,8	
VIII	115,4	5,7	113,6	-1,0	118,4	5,5	111,0	7,6	119,2	6,7	
IX	127,0	5,2	109,8	2,7	127,9	4,4	130,6	5,7	125,9	9,2	
X	125,9	1,6	109,8	3,1	126,7	0,2	127,3	1,8	131,0	6,8	
XI	127,1	7,6	109,6	0,7	127,1	5,7	131,2	11,4	128,1	8,5	
XII	147,8	7,1	117,4	7,1	141,4	7,3	165,0	6,8	142,8	7,6	
2005 I	111,1	5,6	99,9	3,1	107,3	2,8	114,4	8,6	128,2	8,9	
II	114,3	5,9	102,8	0,8	111,4	5,7	120,5	7,4	117,6	5,7	
*III	130,4	2,0	111,9	1,4	131,7	1,4	133,5	3,0	128,9	0,8	
*IV	126,1	6,8	113,3	8,4	119,9	2,9	135,4	10,1	133,0	10,5	
*V	128,9	7,1	115,5	4,3	126,1	4,4	136,1	11,6	126,9	4,0	
*VI	133,1	6,2	118,3	7,3	125,8	3,4	148,0	9,7	126,0	3,4	
*VII	114,5	3,1	124,2	6,4	117,3	0,7	106,1	4,8	123,6	5,7	
*VIII	123,7	7,2	123,3	8,5	125,6	6,1	121,1	9,1	124,4	4,3	

¹⁾ Toimialaluokitus TOL 1995 vuoden 2001 loppuun asti. Vuoden 2002 alusta toimialaluokitus TOL 2002

²⁾ Vuosimuutos

¹⁾ Näringsgrensindelningen NI 1995 till slutet av år 2001. Fr.o.m. början av år 2002 näringsgrensindelningen TOL 2002

²⁾ Förändring på årsnivå

¹⁾ Standard Industrial Classification SIC 1995 until the end of 2001. From the beginning of 2002, Standard Industrial Classification TOL 2002

²⁾ Year-on-year change

15. Asuntojen hinnat — Bostadspriser — Housing prices

Vanhojen kerrostaloluoneistojen keskimääräiset velattomat neliöhinnat – Genomsnittliga skuldfrria kvadratmeterpriser på gamla flervåningshuslägenheter – Average unencumbered selling prices per square metre of flats on the secondary market

Kaupunki/alue Stad/region Urban municipality/region	Vuosi ja neljännes – År och kvartal – Year and quarter									
	2003		2004		2004		*2005			
			IV		I		II		III	
	€/m ²		€/m ²	2000 = 100	€/m ²	2000 = 100	€/m ²	2000 = 100	€/m ²	2000 = 100
	1	2	3	4	5	6	7	8	9	10
Pääkaupunkiseutu – Huvudstadsregionen – Greater Helsinki Area ..	2 247	2 386	2 390	123,8	2 413	124,3	2 518	128,9	2 558	131,0
Muu Suomi – Övriga Finland Rest of Finland	1 093	1 185	1 203	121,6	1 229	123,8	1 266	126,9	1 279	128,5
Helsinki – Helsingfors	2 468	2 618	2 614	124,1	2 640	124,5	2 765	129,7	2 809	132,1
Espoo + Kauniainen Esbo + Grankulla	1 902	2 003	2 033	122,5	2 073	124,2	2 144	127,5	2 156	127,4
Vantaa – Vanda	1 521	1 646	1 660	122,8	1 648	123,0	1 694	124,2	1 744	127,8
Kehyskunnat ¹⁾ – Satellitkommuner Satellite municipalities ¹⁾	1 283	1 365	1 381	122,7	1 450	126,1	1 425	125,3	1 458	127,7
Tampere – Tammerfors	1 442	1 556	1 592	123,7	1 609	125,5	1 694	127,9	1 748	132,1
Turku – Åbo	1 222	1 365	1 396	132,4	1 405	133,8	1 466	139,8	1 492	141,7
Pori – Björneborg	953	1 019	1 008	117,0	1 067	120,8	1 104	128,3	1 082	128,8
Lappeenranta – Villmanstrand	1 215	1 277	1 289	116,9	1 335	120,7	1 383	123,9	1 409	126,4
Kouvola	855	912	973	121,6	912	117,5	935	123,1	985	124,0
Lahti – Lahtis	1 054	1 178	1 198	125,8	1 209	126,7	1 272	131,1	1 247	132,7
Kuopio	1 265	1 380	1 430	128,9	1 484	133,1	1 544	136,4	1 537	137,6
Jyväskylä	1 298	1 417	1 399	117,5	1 473	120,1	1 473	120,3	1 507	123,7
Vaasa – Vasa	1 161	1 210	1 214	112,9	1 227	114,4	1 254	116,2	1 281	116,6
Mikkeli – S:t Michel	1 099	1 204	1 265	127,1	1 239	124,8	1 243	127,3	1 314	135,4
Joensuu	1 272	1 379	1 372	138,1	1 455	141,7	1 491	145,0	1 546	150,5
Oulu – Uleåborg	1 319	1 439	1 480	125,7	1 479	126,9	1 514	130,4	1 476	128,2
Rovaniemi	921	979	1 041	108,6	1 025	115,0	1 094	116,8	1 080	116,9

Huoneisto- ja talotyyppin mukaan, III neljännes 2005* – Efter typ av lägenhet och hus, 3:e kvartalet 2005* – By type of dwelling and type of building, 3rd quarter 2005*

A = indeksin muutos edellisestä neljänneksestä – indexförändring från föregående kvartal – change in the index from the previous quarter
B = tilastoitujen kauppojen määrä – antal köp i statistiken – number of sales included in statistics

Kaupunki/alue Stad/region Urban municipality/region	Kerrostalot – Flervåningshus – Blocks of flats												Rivitalot Radhus Terraced houses		
	Yhteensä Total Total			Yksiöt Enrummare 1-room units			Kaksiot Tvårummare 2-room units			Kolmiot + Tre rum + 3+ room units					
	€/m ²	A	B	€/m ²	A	B	€/m ²	A	B	€/m ²	A	B	€/m ²	A	B
	11	12	13	14	15	16	17	18	19	20	21	22	23	24	25
Helsinki – Helsingfors	2 809	1,9	2 015	3 193	4,9	671	2 718	2,3	836	2 743	0,4	508	2 516	-0,3	155
Espoo + Kauniainen – Esbo + Grankulla	2 156	-0,1	537	2 505	-1,6	95	2 198	3,4	205	2 077	-1,8	237	2 498	-0,2	280
Vantaa – Vanda	1 744	2,9	421	2 078	0,8	72	1 778	4,3	203	1 650	2,3	146	2 138	4,5	171
Kehyskunnat ¹⁾ – Satellitkommuner ¹⁾ – Satellite municipalities ¹⁾	1 458	1,9	506	1 615	1,1	114	1 476	3,4	240	1 388	0,6	152	1 824	3,6	373
Tampere – Tammerfors	1 748	3,3	769	1 926	5,1	219	1 722	1,6	350	1 709	4,2	200	1 834	0,9	169
Turku – Åbo	1 492	1,3	699	1 784	0,8	195	1 531	2,0	297	1 383	0,9	207	1 711	2,4	167
Pori – Björneborg	1 082	0,4	145	1 270	-1,2	28	1 078	2,2	64	1 033	-0,9	53	1 140	5,4	69
Lappeenranta – Villmanstrand	1 409	2,0	144	1 366	-7,7	41	1 452	7,6	69	1 374	0,7	34	1 423	-3,2	31
Kouvola	985	0,7	123	1 085	4,8	35	1 017	4,9	59	913	-5,5	29	1 185	-4,2	44
Lahti – Lahtis	1 247	1,2	367	1 398	0,9	73	1 212	-0,5	172	1 241	3,0	122	1 473	6,8	53
Kuopio	1 537	0,9	269	1 791	0,7	66	1 477	-0,4	120	1 533	2,3	83	1 527	4,5	79
Jyväskylä	1 507	2,9	277	1 848	3,8	59	1 524	1,7	146	1 385	3,9	72	1 443	0,2	61
Vaasa – Vasa	1 281	0,4	143	1 458	1,0	47	1 374	6,3	53	1 169	-4,1	43	1 282	5,1	29
Mikkeli – S:t Michel	1 314	6,4	133	1 460	-3,2	32	1 316	9,5	68	1 267	6,7	33	1 364	2,3	33
Joensuu	1 546	3,8	131	1 924	10,9	35	1 559	6,0	56	1 380	-2,1	40	1 257	2,8	82
Oulu – Uleåborg	1 476	-1,7	376	1 678	1,5	103	1 513	-2,1	165	1 363	-2,8	108	1 543	2,1	188
Rovaniemi	1 080	0,1	107	1 436	0,0	21	1 061	1,0	50	1 002	-0,7	36	1 192	-1,3	38

¹⁾ Hyvinkää, Järvenpää, Kerava, Riihimäki, Kirkkonummi, Nurmijärvi, Sipoo, Tuusula ja Vihti

¹⁾ Hyvinge, Kervo, Riihimäki, Träskända, Kyrkslätt, Nurmijärvi, Sibbo, Tusby och Vichtis

16. Kiinteistöjen hinnat ¹⁾ — Fastighetspriser ¹⁾ — Prices of real estate ¹⁾

Omakotitalot — Egnahemshus — Detached houses

1985 = 100		Hinta, €/asuin-m ² — Pris, €/bostads-m ² — Price, €/m ²					Keskipinta-ala Medelyta	Kauppojen määrä
Indeksin pisteluku Indextal	Reaalikehitys Reell utveckling	Keskihinta Medelpris	Alakvartiili ²⁾ Undre kvartil ²⁾	Mediaani ³⁾ Median ³⁾	Yläkvartiili ⁴⁾ Övre kvartil ⁴⁾	Average area	Antal köp Number of sales	
1	2	3	4	5	6	m ²	8	
2000	180,4	118,4	819	543	788	1 133	6 801	
2001	185,7	118,8	853	565	822	1 163	9 026	
2002	200,8	126,5	907	597	870	1 244	9 497	
2003	217,1	135,6	968	614	925	1 360	9 799	
2004	236,2	147,3	1 037	653	1 000	1 470	9 888	
2002	I 198,1	125,7	897	586	868	1 230	1 743	
	II 200,5	126,0	911	602	878	1 237	3 072	
	III 201,3	126,8	901	594	852	1 226	2 724	
	IV 203,2	127,5	918	609	898	1 280	1 958	
2003	I 211,3	131,9	940	622	917	1 342	1 811	
	II 216,3	134,8	949	609	900	1 331	2 872	
	III 215,4	134,9	965	613	926	1 347	2 891	
	IV 225,6	140,9	1 019	620	968	1 429	2 225	
2004	I 230,7	144,1	1 029	639	982	1 467	1 954	
	II 237,7	148,5	1 035	656	1 000	1 461	2 826	
	III 236,4	147,4	1 022	645	986	1 424	2 878	
	IV 240,2	149,2	1 066	667	1 034	1 547	2 230	
2005	I 250,8	156,0	1 106	728	1 105	1 557	1 946	
	II 250,9	155,1	1 104	702	1 090	1 565	3 302	

Tontit — Tomterna — Plots

1985 = 100		Hinta, €/m ² — Pris, €/m ² — Price, €/m ²					Keskipinta-ala Medelyta	Kauppojen määrä
Indeksin pisteluku Indextal	Reaalikehitys Reell utveckling	Keskihinta Medelpris	Alakvartiili ²⁾ Undre kvartil ²⁾	Mediaani ³⁾ Median ³⁾	Yläkvartiili ⁴⁾ Övre kvartil ⁴⁾	Average area	Antal köp Number of sales	
9	10	11	12	13	14	m ²	16	
2000	202,1	131,9	7,1	1,8	5,9	16,8	5 726	
2001	215,9	137,4	7,6	2,0	6,1	17,7	5 100	
2002	232,8	145,9	8,6	2,4	7,5	19,5	5 985	
2003	256,7	159,5	8,5	2,5	7,0	20,0	6 924	
2004	289,2	179,4	7,9	2,5	6,3	17,0	7 076	
2002	I 227,5	143,6	9,1	2,5	7,3	18,3	1 217	
	II 238,6	149,2	9,0	2,7	8,4	19,9	2 103	
	III 229,6	143,9	7,0	1,9	5,7	17,0	1 352	
	IV 235,7	147,2	9,4	2,5	8,3	23,0	1 313	
2003	I 241,0	149,7	8,2	2,6	7,8	17,1	1 462	
	II 277,7	172,3	8,6	2,5	6,5	19,2	2 256	
	III 253,1	157,7	7,5	2,4	6,0	18,6	1 682	
	IV 256,2	159,2	9,7	2,6	8,6	23,4	1 524	
2004	I 271,1	168,5	8,1	2,7	6,9	17,7	1 658	
	II 286,7	178,2	7,7	2,4	6,1	16,5	2 365	
	III 299,9	186,0	7,7	2,5	6,2	17,2	1 588	
	IV 300,2	185,5	8,0	2,1	6,0	17,5	1 465	
2005	I 308,6	191,0	8,6	2,9	7,0	16,2	1 614	
	II 324,1	193,3	8,3	2,7	7,8	19,5	2 719	

¹⁾ Pl. Ahvenanmaa²⁾ 25 % neliöhinnosta < alakvartiili³⁾ 50 % neliöhinnosta < mediaani⁴⁾ 75 % neliöhinnosta < yläkvartiili¹⁾ Exkl. Åland²⁾ 25 % av kvadratmeterpriser < undre kvartil³⁾ 50 % av kvadratmeterpriser < median⁴⁾ 75 % av kvadratmeterpriser < övre kvartil¹⁾ Excl. Åland²⁾ 25% of prices per square metre < lower quartile³⁾ 50% of prices per square metre < median⁴⁾ 75% of prices per square metre < upper quartile

17. Kiinteistön ylläpidon kustannusindeksi — Kostnadsindex för fastighetsunderhåll — Cost index for real estate maintenance

2000 = 100. Ryhmien painot ilmoitettu suluissa – Gruppvikterna inom parentes – Weighting figures in parentheses

Vuosi ja neljännes År och kvartal Year and quarter	Rakennustyyppi – Byggnadstyp – Type of building									Vuosi- muutos Förändring/ år Year-on-year change	
	Kokonaisindeksi – Totalindex – Total index										
	Yhteensä Totalt Total	Vuosi- muutos Förändring/ år Year-on-year change	Asuinkerro- talo Flervånings- bostadshus Block of flats	Myymlä- rakennus Butiksbyggnad Shop or store building	Toimisto- rakennus Kontors- byggnad Office building	Terveyskeskus Hälsocentral Health centre	Koulurakennus Skolbyggnad School building	Teollisuus- halli Industrihall Industrial facility	Omakotitalo Egnahems- hus Detached house		
	(1 000)	%	(449)	(76)	(97)	(53)	(92)	(233)	%		
	1	2	3	4	5	6	7	8	9	10	
2000	100,0		100,0	100,0	100,0	100,0	100,0	100,0	100,0		
2001	103,4	3,5	104,2	103,2	103,6	103,3	103,0	102,2	99,8	-0,2	
2002	105,9	2,4	106,8	105,8	106,4	105,8	105,2	104,2	100,9	1,1	
2003	111,0	4,8	110,9	112,5	112,5	111,1	110,3	110,4	107,3	6,3	
2004	113,3	2,1	112,9	114,7	114,4	113,6	113,2	113,2	111,1	3,6	
2003	I	110,7	5,6	110,1	112,0	112,0	110,4	110,1	111,0	108,8	9,4
	II	110,7	4,5	110,7	112,4	112,4	111,1	110,1	109,6	106,0	5,3
	III	110,8	4,4	110,7	112,4	112,3	111,1	110,1	110,0	106,9	5,4
	IV	111,9	4,9	112,0	113,3	113,3	112,0	111,1	110,9	107,6	5,4
2004	I	112,0	1,2	112,0	113,7	113,7	112,1	111,2	111,1	108,2	-0,6
	II	113,4	2,5	112,9	115,0	114,5	114,4	113,7	113,2	109,9	3,7
	III	113,5	2,4	112,9	114,8	114,4	113,6	113,5	113,7	112,5	5,2
	IV	114,3	2,1	113,7	115,3	114,9	114,2	114,4	114,7	114,0	6,0
2005	I	116,6	4,1	116,3	117,7	117,5	116,7	116,6	116,6	115,2	6,5
	II	119,2	5,1	119,1	119,4	119,2	118,8	119,1	119,7	117,8	7,2
	III	120,4	6,1	119,7	120,2	119,8	119,5	120,4	122,0	122,2	8,7

Vuosi ja neljännes År och kvartal Year and quarter	Tehtävä – Uppgift – Task									
	Yhteis- tehtävät Gemensamma uppgifter Common tasks	Yleishoito Allmän skötsel General management	Lämpöhoito Värmeunderhåll Heating supply	Sähköhoito Elunderhåll Electricity supply	Vesihuolto Vatten- och avloppsunder- håll Water supply	Erytyslaite- huolto Underhåll av special- apparater Special equipment maintenance	Siivous Städning Cleaning	Jätehuolto Avfalls- hantering Waste management	Ulkoalueiden hoito Skötsel av gårdsområden Grounds upkeep	Kunnossapito Underhåll General maintenance
	(185)	(18)	(266)	(108)	(89)	(8)	(102)	(20)	(38)	(166)
	11	12	13	14	15	16	17	18	19	20
2000	100,0	100,0	100,0	100,0	100,0	100,0	100,0	100,0	100,0	100,0
2001	104,3	102,8	104,2	101,6	101,4	104,2	102,9	100,6	103,2	104,3
2002	107,5	105,0	105,5	105,6	103,4	106,5	105,4	104,0	105,5	106,9
2003	111,3	108,4	110,6	121,6	106,1	109,5	108,9	106,9	108,9	109,8
2004	113,6	112,4	112,7	122,0	108,5	113,0	112,3	109,4	112,6	112,1
2003	I	110,3	106,7	112,0	120,5	105,5	108,4	107,2	106,6	109,2
	II	111,5	109,0	108,5	121,4	106,1	110,1	109,4	106,9	110,5
	III	111,6	109,0	109,4	121,5	106,2	109,7	109,5	106,9	109,6
	IV	111,7	109,1	112,4	122,9	106,4	110,0	109,6	107,2	109,8
2004	I	113,2	109,6	110,1	123,7	107,4	110,8	109,9	108,6	111,0
	II	114,2	114,2	111,3	121,5	109,1	114,1	114,5	109,8	114,7
	III	113,5	112,1	113,7	121,4	108,7	113,1	112,3	109,8	112,5
	IV	113,7	112,4	115,9	121,3	108,7	114,1	112,6	109,5	112,6
2005	I	116,1	115,7	118,5	121,3	112,5	117,0	115,7	111,8	114,8
	II	120,7	117,6	123,4	119,8	112,9	118,7	117,6	111,7	116,3
	III	121,1	118,0	127,6	120,2	113,2	118,8	117,9	112,2	115,2

18. Asuntojen vuokrat — Bostadshyror — Rents of dwellings

Alue – Region	Vuosi ja neljännes – År och kvartal – Year and quarter												
	2003	2004	2004				2003	2004	2004				2005
			IV	I	II	III			IV	I	II	III	
	1	2	3	4	5	6	7	8	9	10	11	12	
	Keskivuokra, €/m ² – Medelhyra, €/m ²						2003 = 100						
	Mean rent, €/m ²												
Koko maa – Hela landet – <i>Whole country</i>	7,94	8,13	8,20	8,27	8,32	8,36	100	102,4	103,3	104,2	104,9	105,3	
Arava – <i>Government housing loans</i>	7,18	7,41	7,44	7,49	7,56	7,56	100	103,2	103,6	104,4	105,4	105,3	
Vapaaarahoitteiset – Fri finansiering – <i>Non-subsidised</i>	8,50	8,67	8,76	8,85	8,89	8,95	100	102,0	103,1	104,1	104,5	105,3	
Pääkaupunkiseutu – Huvudstadsregionen – <i>Greater Helsinki Area</i>	9,77	9,99	10,06	10,14	10,18	10,20	100	102,3	103,0	103,8	104,2	104,5	
Arava – <i>Government housing loans</i>	8,09	8,39	8,43	8,47	8,50	8,48	100	103,7	104,2	104,7	105,0	104,8	
Vapaaarahoitteiset – Fri finansiering – <i>Non-subsidised</i>	11,05	11,21	11,31	11,41	11,46	11,52	100	101,5	102,4	103,3	103,7	104,3	
Muu Suomi – Övriga Finland – <i>Rest of Finland</i>	7,26	7,45	7,51	7,58	7,64	7,68	100	102,5	103,4	104,4	105,2	105,7	
Arava – <i>Government housing loans</i>	6,83	7,03	7,06	7,12	7,21	7,21	100	102,9	103,4	104,3	105,5	105,5	
Vapaaarahoitteiset – Fri finansiering – <i>Non-subsidised</i>	7,58	7,75	7,84	7,92	7,95	8,02	100	102,2	103,5	104,5	105,0	105,8	
	Vuosimuutos – Förändring på årsnivå						Neljännesvuosimuutos – Kvartalsförändring						
	Year-on-year change, %						Quarterly change, %						
Koko maa – Hela landet – <i>Whole country</i>	2,4	2,9	2,9	2,6	2,2	..	0,0	0,2	0,9	0,6	0,4	
Arava – <i>Government housing loans</i>	3,2	2,9	2,0	2,4	1,4	..	0,0	-0,3	0,7	0,9	-0,1	
Vapaaarahoitteiset – Fri finansiering – <i>Non-subsidised</i>	2,0	2,9	3,5	2,8	2,7	..	0,0	0,5	1,0	0,4	0,7	
Pääkaupunkiseutu – Huvudstadsregionen – <i>Greater Helsinki Area</i>	2,3	2,4	2,0	2,5	1,7	..	0,0	0,3	0,8	0,4	0,3	
Arava – <i>Government housing loans</i>	3,7	3,0	1,5	1,7	0,6	..	0,0	0,0	0,4	0,3	-0,2	
Vapaaarahoitteiset – Fri finansiering – <i>Non-subsidised</i>	1,5	2,0	2,3	2,9	2,3	..	0,0	0,5	0,9	0,4	0,5	
Muu Suomi – Övriga Finland – <i>Rest of Finland</i>	2,5	3,2	3,4	2,7	2,4	..	0,0	0,2	0,9	0,8	0,5	
Arava – <i>Government housing loans</i>	2,9	2,9	2,3	2,7	1,7	..	0,0	-0,4	0,9	1,2	0,0	
Vapaaarahoitteiset – Fri finansiering – <i>Non-subsidised</i>	2,2	3,3	4,1	2,7	2,9	..	0,0	0,6	1,0	0,5	0,8	

19. Ulkomainen merenkulku — Sjöfarten mellan Finland och utlandet — *Foreign shipping*

Vuosi ja kuukausi År och månad Year and month	Saapuneet alukset Ankomna fartyg Vessels entered						Lähteneet alukset Avgångna fartyg Vessels cleared						Matkustajia Passagerare Passengers		
	Yhteensä Total	Suomalais- Finska Finnish	Netto- tonnia Netton- tonnes	Lastissa netto- tonneina I last, nettoton With cargo in net tonnes	Tuonti Imports		Yhteensä Total	Suomalais- Finska Finnish	Netto- tonnia Netton- tonnes	Lastissa netto- tonneina I last, nettoton With cargo in net tonnes	Vienti Exports		Saapu- neet Ankom- mande Disem- barked	Lähte- neet Avgå- ende Em- barked	
					Yhteensä Total	Suomal. aluksilla Med finska fartyg By Finnish vessels					Yhteensä Total	Suomal. aluksilla Med finska fartyg By Finnish vessels			
1	2	3	4	5	6	7	8	9	10	11	12	13	14		
2000	29 041	10 923	155 635	147 243	41 093	19 390	28 939	10 818	152 143	140 852	39 503	12 961	8 008	7 956	
2001	29 246	10 445	157 730	149 434	44 904	20 093	29 295	10 436	157 639	145 989	39 638	11 529	7 837	7 755	
2002	30 065	10 189	166 142	157 862	45 468	18 594	30 159	10 225	166 289	154 324	41 478	11 182	7 923	7 827	
2003	30 038	9 288	175 224	167 255	51 836	23 558	30 031	9 289	174 834	161 065	41 563	9 500	7 860	7 769	
2004	33 181	8 983	195 107	183 221	53 170	22 949	33 200	8 974	195 180	175 749	42 740	8 429	8 121	8 066	
2002	I	1 766	758	12 211	11 607	3 710	1 626	1 784	774	12 272	11 235	3 211	917	417	421
	II	1 670	707	11 281	10 697	2 901	1 316	1 650	701	11 137	10 349	3 038	909	519	514
	III	2 062	810	13 157	12 499	3 417	1 442	2 066	810	13 179	12 293	3 510	955	576	570
	IV	2 689	849	13 408	12 527	3 832	1 595	2 685	842	13 402	12 446	3 900	1 004	593	576
	V	2 952	945	14 341	13 615	3 892	1 502	2 989	959	14 421	13 474	3 860	1 001	711	691
	VI	2 838	908	14 294	13 537	3 626	1 401	2 826	904	14 290	13 369	3 412	827	799	781
	VII	3 079	986	14 941	14 361	3 748	1 523	3 108	1 001	15 064	14 142	3 393	955	1 092	1 070
	VIII	2 980	942	15 344	14 681	3 967	1 490	3 006	945	15 420	14 349	3 357	836	862	884
	IX	2 817	864	14 319	13 625	4 269	1 678	2 783	862	14 148	13 095	3 351	926	599	592
	X	2 743	859	14 809	14 127	4 104	1 540	2 780	864	14 940	13 856	3 803	1 078	646	642
	XI	2 516	814	14 410	13 704	3 938	1 746	2 544	818	14 452	13 391	3 552	955	566	562
	XII	1 953	747	13 600	12 843	4 087	1 741	1 938	745	13 533	12 327	3 081	816	542	524
2003	I	1 743	700	13 279	12 712	3 789	1 884	1 756	706	13 359	12 319	2 977	814	431	431
	II	1 614	631	12 145	11 505	3 387	1 709	1 594	623	12 013	11 132	3 093	729	515	512
	III	1 780	708	13 591	13 021	3 723	1 918	1 769	706	13 580	12 629	3 316	917	538	533
	IV	1 932	740	13 540	12 902	3 864	1 855	1 930	737	13 440	12 567	3 773	905	598	586
	V	2 867	866	15 510	14 712	5 100	2 316	2 881	873	15 418	14 034	4 019	923	689	673
	VI	3 057	843	15 115	14 429	4 440	1 954	3 037	831	15 095	13 937	3 589	793	797	783
	VII	3 269	860	16 164	15 483	4 504	1 760	3 297	874	16 241	14 930	3 306	743	1 100	1 063
	VIII	3 111	863	15 523	14 886	4 530	2 197	3 112	867	15 513	14 352	3 444	703	829	852
	IX	2 877	805	15 154	14 493	4 809	1 981	2 870	804	15 111	13 848	3 548	748	593	596
	X	2 827	782	15 789	15 048	5 100	2 169	2 845	785	15 783	14 326	3 670	781	655	654
	XI	2 670	768	15 035	14 366	4 323	1 850	2 659	766	14 964	13 885	3 533	787	582	570
	XII	2 291	722	14 377	13 697	4 266	1 965	2 281	717	14 316	13 105	3 293	658	531	517
2004	I	1 927	673	14 220	13 656	3 898	1 901	1 965	674	14 389	13 279	3 414	772	438	440
	II	1 822	608	13 684	13 127	3 717	1 859	1 812	611	13 641	12 720	3 159	620	552	546
	III	2 070	686	15 181	14 443	4 304	2 192	2 069	683	15 148	13 960	3 855	845	520	514
	IV	2 463	709	14 673	14 061	4 011	1 854	2 478	712	14 753	13 771	3 686	707	613	615
	V	3 393	830	18 212	16 589	4 813	2 026	3 336	807	18 007	15 802	3 605	764	718	702
	VI	3 353	809	17 649	15 989	4 592	1 996	3 360	819	17 653	15 446	3 633	674	812	797
	VII	3 535	875	18 188	16 549	4 748	1 799	3 552	878	18 201	15 833	3 403	637	1 154	1 129
	VIII	3 405	850	17 841	16 428	4 739	1 963	3 401	857	17 707	15 661	3 356	689	887	906
	IX	3 058	768	16 234	15 648	4 638	1 867	3 069	775	16 380	14 741	3 638	725	604	607
	X	3 040	747	16 802	16 000	4 794	1 924	3 047	741	16 846	15 334	3 778	648	685	675
	XI	2 686	723	16 433	15 681	4 766	1 860	2 647	720	16 310	14 961	3 531	712	570	569
	XII	2 429	705	15 985	15 049	4 149	1 707	2 464	697	16 145	14 241	3 683	639	568	567
2005	I	2 072	670	14 942	14 270	4 005	1 669	2 061	674	14 866	13 749	3 257	554	461	459
	II	1 953	637	14 531	13 851	3 941	1 523	1 968	646	14 562	13 115	3 392	574	537	538
	III	2 215	714	16 340	15 470	4 272	1 589	2 213	718	16 300	15 230	3 700	741	618	609
	IV	2 455	732	15 809	15 075	4 310	1 615	2 462	730	15 860	14 708	3 737	719	582	584
	V	3 239	824	17 705	17 042	4 339	1 552	3 224	822	17 636	16 452	3 362	678	738	724
	VI	3 136	833	17 482	16 899	3 986	1 675	3 127	829	17 527	16 225	2 343	526	842	832
	VII	3 474	888	18 360	17 759	3 815	1 537	3 481	888	18 405	17 295	2 603	566	1 147	1 113
	VIII	3 355	846	18 535	18 030	4 327	1 349	3 358	849	18 454	17 213	3 090	646	900	918
	IX	2 963	789	16 440	15 862	3 970	1 612	2 993	790	16 493	15 381	3 281	610	623	635

20. Rautatieliikenne — Järnvägstrafik — Railway traffic

Vuosi ja kuukausi År och månad Year and month	Matkat ¹⁾ Resor ¹⁾ Journeys ¹⁾	Henkilö- kilometrit ¹⁾ Person- kilometer ¹⁾ Passenger kilometres ¹⁾	Kuljetettu tavara Fraktat gods Freight carried		Volyymi-indeksi Volymindex Volume index					
			1 000	1 000 000	1 000 t	1 000 000 t-km	2000 = 100	6		
									1	2
2000	54 783	3 405	40 501	10 107	100	100				
2001	54 987	3 282	41 678	9 857	98	103				
2002	57 695	3 318	41 679	9 664	99	103				
2003	59 909	3 338	43 503	10 047	101	107				
2004	60 134	3 352	42 663	10 105	103	105				
2002	VII 988	251	3 396	786	101	101	6 485	783 521	456	20 024
	VIII 1 001	223	3 195	749	102	95	6 915	778 311	502	20 136
	IX 951	202	3 334	785	97	99	6 999	734 831	504	20 261
	X 1 066	233	3 597	836	109	107	7 139	709 734	489	22 033
	XI 992	214	3 553	838	101	105	6 821	629 773	451	23 553
	XII 880	210	3 507	778	90	104	6 151	633 557	423	19 790
2003	I 1 013	219	3 461	815	103	103	6 813	645 485	431	19 223
	II 1 018	230	3 763	861	104	112	6 527	629 668	438	18 328
	III 995	224	4 106	953	101	122	7 371	726 625	527	23 589
	IV 934	208	4 199	977	95	124	6 742	615 370	453	21 918
	V 929	202	3 809	895	95	113	6 593	540 819	414	20 871
	VI 992	241	3 265	743	101	97	6 254	668 169	444	16 164
	VII 1 003	246	3 581	795	102	106	6 529	753 233	419	20 027
	VIII 1 028	223	3 430	779	105	102	7 186	834 913	480	23 297
	IX 986	203	3 557	816	100	105	7 504	839 869	503	26 962
	X 1 101	233	3 551	832	112	105	7 610	858 541	516	29 648
	XI 1 001	205	3 341	801	102	99	7 181	772 567	483	30 177
	XII 915	209	3 442	781	93	102	6 591	759 630	447	25 942
2004	I 1 053	220	3 471	812	107	103	7 007	758 501	432	24 671
	II 989	218	3 548	816	101	105	7 186	788 849	491	26 318
	III 1 017	222	4 062	957	104	120	8 081	902 323	592	30 406
	IV 953	202	3 946	892	97	117	7 442	883 350	542	27 223
	V 966	209	3 602	870	98	107	7 544	820 884	506	28 017
	VI 967	228	3 128	747	99	93	7 736	937 930	529	29 132
	VII 990	242	3 275	758	101	97	7 263	979 212	473	27 895
	VIII 1 036	219	3 430	843	106	102	7 616	980 627	506	29 324
	IX 995	206	3 381	819	101	100	7 690	937 859	530	31 150
	X 1 104	237	3 544	859	112	105	7 422	883 865	494	30 750
	XI 1 053	222	3 635	890	107	108	7 822	784 996	509	28 285
	XII 1 005	229	3 641	841	102	108	6 679	824 739	459	29 878
2005	I 1 080	229	3 512	844	110	104	7 261	846 043	454	24 499
	II 1 011	226	3 752	876	103	111	7 154	826 623	473	25 662
	III 1 045	237	4 121	952	106	122	8 176	1 001 213	558	31 964
	IV 946	195	3 831	913	96	114	8 039	936 044	545	31 921
	V 994	211	3 039	733	101	90	7 802	902 829	503	31 049
	VI 1 002	238	2 019	482	102	60	7 609	987 297	529	29 938
	VII 1 024	250	2 615	603	104	78	6 784	1 003 043	465	30 376
	VIII 1 080	230	3 398	805	110	101	7 137	998 533	502	31 060
	IX 1 058	219	3 511	872	108	104	7 312	977 547	530	32 523
	X 1 154	246	3 571	898	118	106				

¹⁾ Kuukausitiedot: vain kaukoliikenne²⁾ Vuosi- ja kuukausitiedot: vain kaukoliikenne³⁾ Pl. lomareittiliikenne¹⁾ Månadsuppgifter: bara fjärrtrafik²⁾ Års- och månadsuppgifter: bara fjärrtrafik³⁾ Exkl. semesterflyg21. Lentoliikenne, kotimaiset yhtiöt
Flygtrafik, inhemska flygbolag
Air traffic, Finnish air carriers

Vuosi ja kuukausi År och månad Year and month	Säännöllinen reittiliikenne ³⁾ Reguljär flygtrafik ³⁾ Regular airline service ³⁾	Lento-km Flygkm Aircraft- km	Henkilökilometrit Passagerarkm Passenger-km	Matkustajia Passagerare Passengers	Rahtia ja postia Frakt och post Freight and mail		
						1 000	1 000 tonni-km tonkm tonne-km
2000	82 719	7 477 644	6 026	300 518			
2001	83 197	7 932 564	6 169	190 963			
2002	80 567	8 475 237	5 844	237 102			
2003	82 901	8 644 889	5 555	276 146			
2004	89 488	10 483 135	6 063	343 049			
2002	VII 6 485	783 521	456	20 024			
	VIII 6 915	778 311	502	20 136			
	IX 6 999	734 831	504	20 261			
	X 7 139	709 734	489	22 033			
	XI 6 821	629 773	451	23 553			
	XII 6 151	633 557	423	19 790			
2003	I 6 813	645 485	431	19 223			
	II 6 527	629 668	438	18 328			
	III 7 371	726 625	527	23 589			
	IV 6 742	615 370	453	21 918			
	V 6 593	540 819	414	20 871			
	VI 6 254	668 169	444	16 164			
	VII 6 529	753 233	419	20 027			
	VIII 7 186	834 913	480	23 297			
	IX 7 504	839 869	503	26 962			
	X 7 610	858 541	516	29 648			
	XI 7 181	772 567	483	30 177			
	XII 6 591	759 630	447	25 942			
2004	I 7 007	758 501	432	24 671			
	II 7 186	788 849	491	26 318			
	III 8 081	902 323	592	30 406			
	IV 7 442	883 350	542	27 223			
	V 7 544	820 884	506	28 017			
	VI 7 736	937 930	529	29 132			
	VII 7 263	979 212	473	27 895			
	VIII 7 616	980 627	506	29 324			
	IX 7 690	937 859	530	31 150			
	X 7 422	883 865	494	30 750			
	XI 7 822	784 996	509	28 285			
	XII 6 679	824 739	459	29 878			
2005	I 7 261	846 043	454	24 499			
	II 7 154	826 623	473	25 662			
	III 8 176	1 001 213	558	31 964			
	IV 8 039	936 044	545	31 921			
	V 7 802	902 829	503	31 049			
	VI 7 609	987 297	529	29 938			
	VII 6 784	1 003 043	465	30 376			
	VIII 7 137	998 533	502	31 060			
	IX 7 312	977 547	530	32 523			
	X						

¹⁾ Monthly data: only long-distance traffic²⁾ Annual and monthly data: only long-distance traffic³⁾ Excl. leisure flights

22. Moottoriajoneuvot — Motorfordon — *Motor vehicles*

Vuosi ja kuukausi År och månad Year and month	Henkilöautot Personbilar <i>Passenger cars</i>		Kuorma-autot Lastbilar <i>Heavy lorries</i>		Linja- autot Bussar <i>Buses/ coaches</i>	Paketti- autot Paket- bilar <i>Light lorries</i>	Kaikki autot Alla bilar <i>All automobiles</i>		Autojen käyttövoima Drivkraft <i>Motive power of automobiles</i>			
	Yhteensä Totalt <i>Total</i>	Luvan- varaiset Tillstånds- pliktig <i>Hire or reward</i>	Yhteensä Totalt <i>Total</i>	Luvan- varaiset Tillstånds- pliktig <i>Hire or reward</i>			Yhteensä Totalt <i>Total</i>	Luvan- varaiset Tillstånds- pliktig <i>Hire or reward</i>	Bensiini ¹⁾ Bensin ¹⁾ <i>Petrol ¹⁾</i>	Diesel ¹⁾ Diesel ¹⁾ <i>Diesel ¹⁾</i>	Muut ¹⁾ Övriga ¹⁾ <i>Others ¹⁾</i>	
												1
Rekisteröidyt ajoneuvot – Inregistrerade motorfordon – <i>Motor vehicles registered</i>												
2000	2 134 728	10 276	65 223	30 011	9 852	239 095	2 465 822	52 623	1 946 160	501 507	920	
2001	2 160 603	10 260	68 569	30 817	9 769	243 988	2 499 154	53 333	1 957 434	523 278	749	
2002	2 194 683	10 259	72 469	31 434	10 005	247 230	2 539 953	54 008	1 976 520	544 742	611	
2003	2 274 577	10 150	77 015	32 290	10 358	250 107	2 626 999	54 945	2 031 898	575 951	483	
2004	2 346 726	10 197	82 492	33 273	10 716	272 690	2 727 160	56 209	2 092 347	615 234	418	
Rekisteröidyt uudet ajoneuvot ¹⁾ – Inregistrerade nya motorfordon ¹⁾ – <i>New vehicles registered ¹⁾</i>												
2000	134 603	3 212	5 076	2 569	542	13 044	153 265	6 729	108 418	44 837	10	
2001	109 428	3 099	4 829	2 442	389	12 863	127 509	6 366	91 940	35 567	2	
2002	117 034	3 400	4 965	2 334	477	12 891	135 367	6 644	99 449	35 883	35	
2003	147 405	3 116	5 603	2 775	474	12 752	166 234	6 739	125 337	40 891	6	
2004	142 642	3 106	5 820	3 015	510	15 769	164 741	7 117	121 014	43 718	9	
2003	VII	13 527	272	400	194	19	829	14 775	505	11 599	3 176	0
	VIII	12 670	288	363	162	85	1 003	14 121	564	10 858	3 263	0
	IX	11 387	294	474	194	28	1 154	13 043	555	9 523	3 520	0
	X	13 010	304	590	280	34	1 227	14 861	654	11 065	3 796	0
	XI	10 427	235	446	218	32	944	11 849	503	8 853	2 996	0
	XII	6 866	227	432	245	51	979	8 328	515	5 717	2 610	1
2004	I	18 375	322	623	368	53	1 489	20 540	789	15 231	5 309	0
	II	11 579	242	452	249	28	1 105	13 164	544	9 866	3 298	0
	III	13 084	260	535	291	40	1 443	15 102	665	11 157	3 940	5
	IV	14 072	250	501	275	73	1 363	16 009	619	12 131	3 878	0
	V	13 327	221	493	240	20	1 386	15 226	524	11 541	3 685	0
	VI	13 168	298	533	251	28	1 536	15 265	630	11 170	4 095	0
	VII	10 673	200	375	201	20	1 157	12 225	449	9 253	2 972	0
	VIII	10 139	206	411	183	93	1 307	11 950	515	8 700	3 249	1
	IX	11 032	282	403	221	26	1 388	12 849	590	9 266	3 582	1
	X	11 157	278	498	259	38	1 351	13 044	621	9 326	3 717	1
	XI	9 704	300	471	257	17	1 192	11 384	608	8 098	3 286	0
	XII	6 332	247	525	220	74	1 052	7 983	563	5 275	2 707	1
2005	I	18 162	315	493	289	59	1 477	20 191	724	14 851	5 339	1
	II	11 189	221	361	204	43	1 171	12 764	524	9 373	3 391	0
	III	12 915	271	395	220	40	1 254	14 604	590	10 788	3 815	1
	IV	14 957	354	471	262	41	1 244	16 713	686	12 414	4 299	0
	V	14 796	285	497	307	32	1 283	16 608	665	12 416	4 192	0
	VI	14 267	327	644	325	31	1 320	16 262	726	12 051	4 210	1
	VII	11 457	228	442	291	16	830	12 745	556	9 728	3 017	0
	VIII	11 544	263	423	255	54	1 168	13 189	627	9 777	3 412	0
	IX	11 882	331	367	197	27	1 076	13 352	608	9 804	3 547	1
	X	11 237	267	378	167	23	1 110	12 748	508	9 277	3 469	2

22. Moottoriajoneuvot (jatk.) — Motorfordon (forts.) — Motor vehicles (cont.)

Vuosi ja kuukausi År och månad Year and month	Moottori- pyörät Motor- cyklar Motor- cycles	Traktorit Traktorer Agri- cultural tractors	Mopot Mopeder Mopeds	Moottori- kelkat ¹⁾ Snö- skotrar ¹⁾ Snow mobiles ¹⁾	Moottori- työkoneet Motor- drivna arbets- maskiner Motor- driven machines	Matkailu- perä- vaunut ¹⁾ Hus- vagnar ¹⁾ Caravans ¹⁾	Puoli- perä- vaunut ¹⁾ Påhångs- vagnar ¹⁾ Semi- trailers ¹⁾	Muut perä- vaunut ¹⁾ Övriga släp- vagnar ¹⁾ Other trailers ¹⁾
	12	13	14	15	16	17	18	19

Rekisteröidyt ajoneuvot (jatk.)

2000	90 877	332 584	102 545	90 511	29 241	58 541	12 786	510 459
2001	102 811	335 140	103 424	93 486	30 936	58 145	13 120	533 256
2002	116 021	338 312	107 556	96 442	32 382	57 993	13 778	556 526
2003	129 670	342 259	115 712	97 936	34 032	57 094	15 077	580 786
2004	142 703	346 708	129 017	100 961	35 967	58 931	16 366	609 629

Rekisteröidyt uudet ajoneuvot ¹⁾ (jatk.)

2000	5 167	5 123	6 423	5 516	1 666	1 000	516	26 071
2001	4 408	4 937	6 705	5 947	1 602	1 010	908	25 639
2000	4 920	5 121	8 835	5 606	1 502	1 176	1 421	26 143
2003	6 264	5 353	12 751	4 598	1 668	1 410	1 793	28 340
2004	7 835	5 046	17 808	6 123	1 833	1 736	1 898	30 968
2003	VII	559	205	2 050	1	118	151	2 900
	VIII	351	192	1 105	3	94	97	2 348
	IX	185	316	593	10	164	81	2 768
	X	80	322	381	167	171	102	2 593
	XI	41	309	158	763	137	61	1 545
	XII	62	182	306	1 341	129	15	1 164
2004	I	127	1 187	156	1 854	197	109	265
	II	256	351	316	925	110	95	163
	III	723	490	1 375	644	155	156	69
	IV	2 377	674	4 264	102	151	229	266
	V	1 497	488	2 967	19	179	299	219
	VI	1 307	390	3 877	3	193	269	156
	VII	761	204	1 852	2	101	174	44
	VIII	417	271	1 346	6	106	127	333
	IX	241	267	791	22	156	102	150
	X	73	230	483	150	165	87	105
	XI	31	318	249	789	170	58	74
	XII	25	176	132	1 607	150	31	54
2005	I	179	1 016	247	1 860	190	117	685
	II	221	352	276	797	133	106	113
	III	822	356	1 899	665	135	160	213
	IV	2 491	598	3 580	129	143	261	282
	V	1 925	522	4 185	15	161	308	139
	VI	1 596	319	3 883	2	174	338	137
	VII	928	158	2 521	1	92	250	65
	VIII	569	277	1 909	4	106	119	111
	XI	309	289	1 236	11	152	104	131
	X	115	193	670	106	188	79	106

¹⁾ Pl. Ahvenanmaa

²⁾ Suomalaisten kuorma-autojen tekemä kuljetustyö

¹⁾ Exkl. Åland

²⁾ Transportarbete av finska lastbilar

**23. Tieliikenteen tavarankuljetus-
suoritteet — Varustransport-
prestationer inom vägtrafik —
Ton kilometrage of road
transport of goods**

Vuosi ja neljännes År och kvartal Year and quarter	Kuljetettu tavaramäärä Transporterad varumängd Volume of goods transported	Kuljetus- suorite ²⁾ Transport- prestation ²⁾ Ton kilometrage ²⁾
	1 000 t	1 000 000 t-km
	1	2

2000	415 534	27 716
2001	372 812	26 678
2002	414 048	28 069
2003	393 220	26 895
2004	392 286	27 329
1998	I	87 994
	II	98 959
	III	106 957
	IV	106 220
1999	I	81 736
	II	105 145
	III	109 645
	IV	114 259
2000	I	88 895
	II	102 808
	III	109 452
	IV	114 379
2001	I	101 374
	II	82 394
	III	90 838
	IV	98 206
2002	I	94 881
	II	95 372
	III	119 093
	IV	104 702
2003	I	81 405
	II	99 907
	III	102 693
	IV	109 215
2004	I	92 602
	II	98 133
	III	97 331
	IV	104 220
2005	I	95 716
	II	88 426
	III	93 518

¹⁾ Exkl. Åland

²⁾ Transportation by Finnish trucks and heavy lorries

24. Tieliikenneonnettomuudet — Vägtrafikolyckor — Road traffic accidents

Poliisin tietoon tulleet henkilövahinko-onnettomuudet – Olyckor med personskada som har kommit till polisens kännedom
Accidents involving personal injury recorded by the police

Vuosi ja kuukausi År och månad Year and month	Onnettomuudet Olyckor Accidents											
	Yhteensä Totalt Total	Kuolemaan johtaneet Med dödlig utgång Fatal	Uhrin – Offer – Victims					Loukkaantuneet – Skadade – Injured				
			Kuolleet – Döda – Killed	Loukkaantuneet – Skadade – Injured								
			Yhteensä Totalt Total	Jalan- kulkijat Gående Pe- destrians	Polku- pyöräilijät Cyklister Cyclists	M.pyörä/ mopoilijat M.cycle/ moped ¹⁾	Henkilö- autoilijat ¹⁾ Person- bilister ¹⁾ Passenger car ¹⁾	Yhteensä Totalt Total	Jalan- kulkijat Gående Pe- destrians	Polku- pyöräilijät Cyklister Cyclists	M.pyörä/ mopoilijat M.cycle/ moped ¹⁾	Henkilö- autoilijat ¹⁾ Person- bilister ¹⁾ Passenger car ¹⁾
	1	2	3	4	5	6	7	8	9	10	11	12
2000	6 633	354	396	62	53	19	224	8 508	867	1 113	837	4 992
2001	6 451	386	433	62	59	23	262	8 411	725	992	789	5 185
2002	6 196	367	415	40	53	29	267	8 156	644	987	818	5 041
2003	6 907	346	379	59	39	35	217	9 088	714	954	937	5 707
2004	6 767	323	375	49	26	34	221	8 791	643	974	1 049	5 356
2003	I	437	19	22	2	–	16	621	65	16	5	429
	II	346	22	23	9	–	11	470	62	18	4	314
	III	390	22	25	4	3	1	470	61	34	13	326
	IV	422	22	26	3	1	3	590	34	49	53	375
	V	578	28	29	2	2	6	735	63	92	124	401
	VI	648	24	26	–	4	6	849	36	112	134	508
	VII	699	30	32	4	5	4	902	37	133	195	482
	VIII	758	39	43	6	5	9	989	40	154	182	570
	IX	716	37	42	4	2	5	918	55	140	142	530
	X	673	32	33	8	6	–	880	70	92	44	604
	XI	575	29	32	9	8	–	748	103	61	25	497
	XII	665	42	46	8	3	1	916	88	53	16	671
2004	I	496	21	25	5	2	–	676	68	24	8	505
	II	427	19	19	4	1	–	571	54	28	10	420
	III	383	15	40	3	–	2	522	42	27	33	372
	IV	438	33	38	4	3	3	551	35	77	82	307
	V	580	37	42	1	3	6	746	47	102	138	402
	VI	606	27	28	2	2	3	778	30	115	143	437
	VII	695	25	26	3	4	5	913	35	99	186	534
	VIII	722	23	25	1	2	8	914	53	144	215	456
	IX	621	35	40	5	4	2	760	52	119	114	406
	X	648	37	38	6	2	3	830	67	126	78	487
	XI	576	26	28	7	3	2	740	72	82	34	472
	XII	575	25	26	8	–	–	790	88	31	8	558
*2005	I	503	42	50	10	5	–	678	65	27	6	504
	II	347	16	18	2	–	–	475	51	24	10	350
	III	355	23	24	4	–	–	490	44	22	16	348
	IV	401	16	18	1	3	1	488	38	62	68	286
	V	664	32	32	2	3	3	831	47	114	166	448
	VI	692	36	40	1	5	10	867	49	118	183	453
	VII	867	35	42	–	6	6	1 125	51	124	264	628
	VIII	778	37	39	5	6	6	1 007	53	166	213	479
	IX	708	27	31	2	7	5	853	42	160	186	399
	X	616	19	22	4	1	–	774	62	119	95	445

¹⁾ Käsittää sekä autonkuljettajat että matkustajat

¹⁾ Inkl. både förare och passagerare

¹⁾ Comprising both drivers and passengers

25. Postiliikenne — Posttrafik — *Posts*

Vuosi ja neljännes År och kvartal Year and quarter	Postilähetysset – Postförsändelser – <i>Postal consignments</i>		
	Kirjelähetysset Brevförsändelser <i>Letters</i>	Paketit Paket <i>Parcels</i>	Lehdet Tidningar <i>Newspapers and magazines</i>
	1 000		
	1	2	3
2000	1 430 000	24 700	848 000
2000	1 418 000	24 100	876 000
2002	1 359 000	23 300	881 000
2003	1 376 000	24 400	915 000
2004	1 480 000	25 620	1 040 000
2002			
I			
II			
III	336 400	5 700	216 800
IV			
V			
VI	320 600	5 500	217 700
VII			
VIII			
IX	291 600	5 300	200 400
X			
XI			
XII	410 500	6 800	246 100
2003			
I			
II			
III	351 000	6 000	229 400
IV			
V			
VI	323 000	5 700	217 500
VII			
VIII			
IX	322 000	5 500	209 500
X			
XI			
XII	380 000	7 200	259 000
2004			
I			
II			
III	359 000	6 368	266 000
IV			
V			
VI	348 000	5 901	246 000
VII			
VIII			
IX	339 000	5 818	230 000
X			
XI			
XII	434 000	7 533	298 000
2005			
I			
II			
III	379 000	6 254	267 000
IV			
V			
VI	375 000	6 410	260 000
VII			
VIII			
IX	358 000	6 100	246 000

¹⁾ Ml. leirintäalueet¹⁾ Inkl. campingplatser26. Matkailu — Turism — *Tourism*

Vuosi ja kuukausi År och månad Year and month	Yöpymiset majoitusliikkeissä ¹⁾ Övernattningar på inkommerings anläggningar ¹⁾ <i>Nights spent in accommodation facilities ¹⁾</i>	
	Yhteensä Totalt <i>Total</i>	Ulkomaalaisia Utlänningar <i>Foreigners</i>
	1 000	
	1	2
2000	16 042 102	4 065 971
2001	16 211 906	4 183 206
2002	15 992 872	4 290 288
2003	16 081 812	4 330 690
2004	16 626 590	4 383 198
2002		
I	956 978	336 114
II	1 098 168	244 735
III	1 309 902	288 609
IV	1 116 571	228 541
V	1 051 565	290 407
VI	1 859 751	479 693
VII	2 695 322	755 180
VIII	1 822 189	606 127
IX	1 189 928	306 361
X	1 048 098	223 463
XI	986 184	222 175
XII	858 216	308 883
2003		
I	940 418	337 380
II	1 093 309	257 597
III	1 271 401	289 922
IV	1 118 548	227 511
V	1 069 871	286 402
VI	1 847 046	483 726
VII	2 705 736	713 864
VIII	1 826 983	643 918
IX	1 237 572	315 457
X	1 056 982	219 161
XI	997 886	223 559
XII	916 060	332 193
2004		
I	973 793	331 791
II	1 181 538	274 528
III	1 309 738	296 288
IV	1 117 663	217 532
V	1 076 669	288 550
VI	1 852 590	488 580
VII	2 836 387	729 669
VIII	1 883 370	633 940
IX	1 278 700	313 064
X	1 110 772	218 837
XI	1 026 634	235 366
XII	978 736	355 053
*2005		
I	1 015 827	355 968
II	1 164 150	280 532
III	1 407 145	309 364
IV	1 185 085	235 646
V	1 131 280	318 171
VI	1 860 459	469 592
VII	2 899 900	684 740
VIII	1 945 386	652 363
IX	1 312 681	310 705

¹⁾ Incl. camping sites

27. Keskeisiä euron kurseja — Viktiga eurokurser — Key euro exchange rates

Päivä- keskiarvoja Dags- medeltal Daily averages	USA (dollari) USA (dollar) US (dollar)	Kanada (dollari) Kanada (dollar) Canada (dollar)	Britannia (punta) Storbritannien (pund) United Kingdom (pound) GBP	Ruotsi (kruunu) Sverige (krona) Sweden (krona)	Norja (kruunu) Norge (krone) Norway (krone)	Tanska (kruunu) Danmark (krone) Denmark (krone)	Sveitsi (frangi) Schweiz (franc) Switzerland (franc)	Viro (kruunu) Eesti (kroon) Estonia (kroon)	Japani (jeni) Japan (yen) Japan (yen)	
	USD	CAD	GBP	SEK	NOK	DKK	CHF	EEK	JPY	
	1	2	3	4	5	6	7	8	9	
2000	0,9236	1,3706	0,60948	8,4452	8,1129	7,4538	1,5579	15,6466	99,47	
2001	0,8956	1,3864	0,62187	9,2551	8,0484	7,4521	1,5105	15,6466	108,68	
2002	0,9456	1,4838	0,62883	9,1611	7,5086	7,4305	1,4670	15,6466	118,06	
2003	1,1312	1,5817	0,69199	9,1242	8,0033	7,4307	1,5212	15,6466	130,97	
2004	1,2439	1,6167	0,67866	9,1243	8,3697	7,4399	1,5438	15,6466	134,44	
2004	I	1,2613	1,6346	0,69215	9,1368	8,5925	7,4481	1,5657	15,6466	134,13
	II	1,2646	1,6817	0,67690	9,1763	8,7752	7,4511	1,5734	15,6466	134,78
	III	1,2262	1,6314	0,67124	9,2346	8,5407	7,4493	1,5670	15,6466	133,13
	IV	1,1985	1,6068	0,66533	9,1653	8,2976	7,4436	1,5547	15,6466	129,08
	V	1,2007	1,6541	0,67157	9,1277	8,2074	7,4405	1,5400	15,6466	134,48
	VI	1,2138	1,6492	0,66428	9,1430	8,2856	7,4342	1,5192	15,6466	132,86
	VII	1,2266	1,6220	0,66576	9,1962	8,4751	7,4355	1,5270	15,6466	134,08
	VIII	1,2176	1,6007	0,66942	9,1861	8,3315	7,4365	1,5387	15,6466	134,54
	IX	1,2218	1,5767	0,68130	9,0920	8,3604	7,4381	1,5431	15,6466	134,51
	X	1,2490	1,5600	0,69144	9,0620	8,2349	7,4379	1,5426	15,6466	135,97
	XI	1,2991	1,5540	0,69862	8,9980	8,1412	7,4313	1,5216	15,6466	136,09
	XII	1,3408	1,6333	0,69500	8,9819	8,2207	7,4338	1,5364	15,6466	139,14
2005	I	1,3119	1,6060	0,69867	9,0476	8,2125	7,4405	1,5469	15,6466	135,63
	II	1,3014	1,6128	0,68968	9,0852	8,3199	7,4427	1,5501	15,6466	136,55
	III	1,3201	1,6064	0,69233	9,0884	8,1880	7,4466	1,5494	15,6466	138,83
	IV	1,2938	1,5991	0,68293	9,1670	8,1763	7,4499	1,5475	15,6466	138,84
	V	1,2694	1,5942	0,68399	9,1931	8,0814	7,4443	1,5449	15,6466	135,37
	VI	1,2165	1,5111	0,66895	9,2628	7,8932	7,4448	1,5391	15,6466	132,22
	VII	1,2037	1,4730	0,68756	9,4276	7,9200	7,4584	1,5578	15,6466	134,75
	VIII	1,2292	1,4819	0,68527	9,3398	7,9165	7,4596	1,5528	15,6466	135,98
	IX	1,2256	1,4452	0,67760	9,3342	7,8087	7,4584	1,5496	15,6466	136,06
	X	1,2015	1,4149	0,68137	9,4223	7,8347	7,4620	1,5490	15,6466	138,05

28. Euron muuntokurssit — Omräkningskurser för euron — Euro conversion rates

Maa ja entinen valuutta Land och tidigare valuta Country and the previous currency	Yhden euron arvo entisessä valuutassa Värdet av en euro uttryckt i tidigare valuta Value of one euro in the previous currency	Valuutan arvo markkoissa Värdet uttryckt i mark Value in marka	
	1	2	
Itävalta (šillingi) – Österrike (schilling) – Austria (schilling)	ATS	13,7603	0,432093
Belgia (frangi) – Belgien (franc) – Belgium (franc)	BEF	40,3399	0,147391
Saksa (markka) – Tyskland (mark) – Germany (mark)	DEM	1,95583	3,04000
Espanja (peseta) – Spanien (peseta) – Spain (peseta)	ESP	166,386	0,0357346
Suomi (markka) – Finland (mark) – Finland (markka)	FIM	5,94573	
Ranska (frangi) – Frankrike (franc) – France (franc)	FRF	6,55957	0,906421
Irlanti (punta) – Irland (pund) – Ireland (pound)	IEP	0,787564	7,54952
Italia (liira) – Italien (lira) – Italy (lira)	ITL	1 936,27	0,00307071
Luxemburg (frangi) – Luxemburg (franc) – Luxembourg (franc)	LUF	40,3399	0,147391
Alankomaat (guldeni) – Nederländerna (gulden) – Netherlands (gulden)	NLG	2,20371	2,69805
Portugali (escudo) – Portugal (escudo) – Portugal (escudo)	PTE	200,482	0,0296572
Kreikka (drakma) ¹⁾ – Grekland (drakma) ¹⁾ – Greece (drachma) ¹⁾	GRD	340,750	0,0174490

¹⁾ 1.1.2001 alkaen

¹⁾ F.r.om. 1.1.2001

¹⁾ From 1 January 2001

29. Suomen rahalaitosten uudet lainat yrityksille ja kotitalouksille Finländska monetära finansinstituts nyutlåning till företag och hushåll New loans by Finnish monetary financial institutions to non-financial corporations and households

Euromääräiset uudet lainat euroalueelle – Nyutlåning i euro till euroområdet – Euro-denominated new loans to the euro area

Vuosi ja kuukausi År och månad Year and month	Yritykset ja asuntoyhteisöt Icke-finansiella företag och bostadssamfund Non-financial corporations and housing corporations		Kotitaloudet ja kotitalouksia palvelevat voittoa tavoittelemattomat yhteisöt Hushåll och hushållens icke-vinstsyftande organisationer Households and non-profit institutions serving households				Yhteensä Totalt Total	Tililuotot Kontokrediter Overdrafts	
	Yhteensä Totalt Total	Tililuotot Kontokrediter Overdrafts	Yhteensä Totalt Total	Tililuotot Kontokrediter Overdrafts	Asuntolainat Bostadslån Housing loans	Kulutusluotot Konsumtionskrediter Consumer credit	Muut lainat Övrig utlåning Other loans		
	1	2	3	4	5	6	7	8	9
	Milj. € – Mn € – € million								
2003	43 253	15 547	46 967	20 616	18 892	3 763	3 697	90 222	36 163
*2004	42 359	15 647	48 888	21 532	19 623	3 797	3 936	91 247	37 178
*2004 I	3 567	1 180	3 538	1 712	1 247	315	264	7 105	2 893
II	2 746	1 238	3 830	1 719	1 559	301	251	6 576	2 957
III	3 546	1 265	4 438	1 769	1 983	351	336	7 984	3 034
IV	3 869	1 320	4 394	1 755	1 956	341	342	8 263	3 075
V	3 473	1 312	4 462	1 780	1 964	341	377	7 935	3 092
VI	3 814	1 380	4 407	1 803	1 851	337	416	8 221	3 183
VII	3 335	1 302	3 791	1 807	1 401	314	268	7 126	3 109
VIII	3 119	1 298	3 874	1 835	1 457	299	283	6 993	3 134
IX	3 125	1 342	4 094	1 807	1 589	310	387	7 219	3 149
X	3 194	1 309	3 979	1 828	1 570	305	275	7 173	3 137
XI	4 237	1 416	4 058	1 838	1 620	303	296	8 294	3 254
XII	4 335	1 282	4 024	1 879	1 427	278	441	8 359	3 161
*2005 I	3 320	1 252	3 870	1 891	1 417	287	276	7 190	3 143
II	3 309	1 270	4 344	1 899	1 860	279	306	7 653	3 169
III	4 085	1 423	4 951	1 920	2 316	324	391	9 036	3 343
IV	4 299	1 359	5 576	1 914	2 829	362	472	9 876	3 273
V	4 445	1 348	5 688	1 950	2 933	337	469	10 134	3 298
VI	4 670	1 378	5 655	1 964	2 873	332	486	10 326	3 342
VII	3 201	1 312	4 877	1 976	2 234	306	361	8 078	3 289
VIII	3 635	1 251	5 225	2 022	2 486	312	405	8 860	3 272
IX	4 162	1 280	5 404	2 006	2 666	339	393	9 566	3 286
	Korko, % – Ränta, % – Interest rate, %								
2003	3,88	4,51	6,26	9,42	3,48	5,20	3,91	5,12	7,31
*2004	3,62	4,24	5,98	9,16	3,16	4,91	3,66	4,88	7,09
*2004 I	3,71	4,41	6,28	9,15	3,21	5,03	3,70	4,99	7,22
II	3,80	4,37	6,03	9,15	3,14	5,09	3,78	5,10	7,15
III	3,66	4,31	5,60	9,04	3,01	4,88	3,63	4,74	7,07
IV	3,45	4,23	5,65	9,04	3,09	4,88	3,71	4,62	6,97
V	3,59	4,25	5,70	9,05	3,18	4,91	3,68	4,77	7,01
VI	3,60	4,16	5,83	9,19	3,25	4,79	3,64	4,80	7,01
VII	3,68	4,21	6,27	9,21	3,25	5,02	3,80	5,06	7,12
VIII	3,68	4,21	6,20	9,19	3,18	4,90	3,68	5,08	7,13
IX	3,76	4,19	6,04	9,24	3,22	4,91	3,61	5,05	7,09
X	3,73	4,23	6,10	9,22	3,17	4,85	3,59	5,05	7,14
XI	3,47	4,12	6,07	9,25	3,16	4,76	3,63	4,74	7,02
XII	3,47	4,20	6,11	9,16	3,14	4,85	3,54	4,74	7,15
*2005 I	3,59	4,29	6,27	9,22	3,14	4,71	3,71	5,03	7,25
II	3,76	4,35	5,88	9,15	3,13	4,51	3,64	4,97	7,23
III	3,55	4,19	5,54	9,11	3,10	4,37	3,50	4,64	7,01
IV	3,41	4,22	5,25	9,15	3,04	4,22	3,55	4,45	7,10
V	3,38	4,23	5,17	9,12	2,96	4,07	3,38	4,38	7,12
VI	3,42	4,14	5,15	9,15	2,87	4,01	3,29	4,37	7,08
VII	3,54	4,17	5,54	9,15	2,90	4,03	3,34	4,74	7,16
VIII	3,49	4,24	5,43	9,14	2,93	4,06	3,35	4,63	7,27
IX	3,42	4,23	5,31	9,17	2,88	3,96	3,26	4,49	7,25

30. Suomen rahalaitosten lainat yleisölle sektoreittain ja rahalaitosryhmittäin
Finländska monetära finansinstituts (MFI) utlåning till allmänheten efter sektor och MFI-kategori
Loans to the public by Finnish monetary financial institutions (MFIs) by sector and MFI sub-category

Euromääräiset lainat euroalueelle – Utlåning i euro till euroområden – Euro-denominated loans to the euro area

Vuoden ja kuukauden lopussa I slutet av året och månaden At the end of year and month	Yritykset ja asuntoyhteisöt Icke-finansiella företag och bostads-samfund Non-financial corporations and housing corporations				Kotitaloudet ja kotalouksia palvelevat voittoita tavoittelemattomat yhteisöt Hushåll och hushållens icke-vinstsyftande organisationer Households and non-profit institutions serving households		Yhteensä Total	Rahalaitosryhmittäin – Efter MFI-kategori – By MFI sub-category				
	1	2	3	4	5	6		7	8	9	10	
							Liikepankit Affärs- banker Commercial banks	Osuuspankit Andels- banker Co-operative banks	Säästö- pankit Spar- banker Savings banks	Ulkomaiset sivukonttorit Utländska filialer Foreign branches	Muut luotto- laitokset Övriga kreditinstitut Other credit institutions	
Kanta, milj. € – Ställning, mn € – Stock, € million												
2001.....	29 295	42 562	27 578	14 984	71 857	
2002.....	31 274	46 760	31 246	15 514	78 034	
2003.....	33 714	53 034	36 047	16 987	86 748	44 973	21 524	5 492	4 630	10 129		
*2004.....	36 701	60 015	41 543	18 473	96 717	52 336	24 059	6 025	4 843	9 453		
*2004 IV	35 343	54 822	37 568	17 254	90 165	47 164	22 258	5 651	4 872	10 220		
V	35 486	55 532	38 068	17 464	91 018	47 868	22 504	5 675	4 776	10 195		
VI	35 759	56 465	38 792	17 673	92 224	48 674	22 804	5 762	4 766	10 217		
VII	35 513	57 022	39 177	17 846	92 535	48 699	23 023	5 799	4 815	10 199		
VIII	35 574	57 526	39 571	17 956	93 101	49 086	23 238	5 818	4 820	10 139		
IX	35 822	58 225	40 178	18 047	94 047	50 555	23 510	5 902	4 839	9 240		
X	36 077	58 850	40 640	18 210	94 927	51 053	23 746	5 933	4 880	9 315		
XI	36 548	59 261	41 021	18 240	95 809	51 882	23 846	5 945	4 800	9 336		
XII	36 701	60 015	41 543	18 473	96 717	52 336	24 059	6 025	4 843	9 453		
*2005 I	37 134	60 263	41 833	18 431	97 398	52 805	24 210	6 030	4 939	9 413		
II	37 120	60 675	42 198	18 477	97 795	53 059	24 380	6 039	4 849	9 468		
III	37 727	61 411	42 806	18 605	99 138	53 754	24 641	6 121	5 050	9 572		
IV	38 430	62 256	43 443	18 813	100 685	54 530	24 918	6 152	5 385	9 700		
V	38 791	63 060	44 116	18 944	101 851	55 357	25 135	6 156	5 539	9 665		
VI	39 331	64 199	44 997	19 202	103 530	56 479	25 490	6 262	5 457	9 842		
VII	38 218	64 949	45 540	19 409	103 166	55 781	25 749	6 269	5 501	9 865		
VIII	38 264	65 723	46 127	19 596	103 987	55 250	26 015	6 265	5 487	10 970		
IX	38 914	66 657	46 901	19 755	105 571	56 199	26 308	6 371	5 580	11 112		
Korko, % – Ränta, % – Interest rate, %												
2003.....	3,57	4,01	3,55	4,99	3,84	3,58	3,91	3,78	3,15	5,20		
*2004.....	3,43	3,81	3,37	4,79	3,66	3,42	3,72	3,67	3,11	5,17		
*2004 IV	3,44	3,87	3,41	4,86	3,70	3,44	3,78	3,67	3,04	5,04		
V	3,44	3,85	3,40	4,85	3,69	3,43	3,77	3,67	3,06	5,05		
VI	3,44	3,86	3,41	4,86	3,70	3,44	3,77	3,68	3,07	5,09		
VII	3,45	3,86	3,41	4,86	3,71	3,44	3,77	3,69	3,08	5,12		
VIII	3,45	3,85	3,40	4,84	3,70	3,44	3,76	3,69	3,10	5,09		
IX	3,46	3,84	3,40	4,83	3,70	3,46	3,75	3,69	3,11	5,19		
X	3,44	3,82	3,39	4,79	3,68	3,43	3,74	3,68	3,11	5,19		
XI	3,44	3,82	3,38	4,81	3,67	3,43	3,73	3,67	3,10	5,18		
XII	3,43	3,81	3,37	4,79	3,66	3,42	3,72	3,67	3,11	5,17		
*2005 I	3,42	3,79	3,36	4,77	3,65	3,40	3,70	3,66	3,12	5,14		
II	3,42	3,78	3,36	4,75	3,64	3,41	3,70	3,65	3,12	5,10		
III	3,40	3,77	3,35	4,74	3,63	3,39	3,69	3,65	3,13	5,05		
IV	3,37	3,76	3,34	4,74	3,61	3,38	3,68	3,64	3,11	5,03		
V	3,35	3,73	3,31	4,71	3,59	3,36	3,65	3,62	3,09	5,00		
VI	3,33	3,69	3,27	4,68	3,55	3,32	3,61	3,58	3,09	4,95		
VII	3,31	3,66	3,24	4,66	3,53	3,31	3,58	3,56	3,08	4,93		
VIII	3,31	3,64	3,22	4,64	3,52	3,29	3,56	3,54	3,07	4,76		
IX	3,31	3,61	3,19	4,61	3,50	3,28	3,53	3,52	3,06	4,72		

**30. Suomen rahalaitosten lainat yleisölle sektoreittain ja rahalaitosryhmittäin (jatk.)
Finländska monetära finansinstituts (MFI) utlåning till allmänheten efter sektor och
MFI-kategori (forts.) — Loans to the public by Finnish monetary financial institutions (MFIs) by sector
and MFI sub-category (cont.)**

Vuoden ja kuukauden lopussa I slutet av året och månaden At the end of year and month	Euromääräiset lainat euroalueelle – Utlåning i euro till euroområden – Euro-denominated loans to the euro area			Valuuttalainat euroalueelle Utlåning i utländsk valuta	Lainat euroalueelle yhteensä Utlåning till euroområdet totalt Loans to the euro area, total	Lainat euroalueen ulkapuolelle Utlåning utanför euroområdet Loans outside the euro area	Yhteensä Totalt Total
	Rahoitus- ja vakuutus- laitokset (pl. rahalaitokset) Finansiella företag och försäkringsföretag (exkl. monetära finansinstitutt) Financial and insurance corporations (excl. MFIs)	Julkisyhteisöt Offentlig sektor General government	Euromääräiset lainat yhteensä Utlåning i euro totalt Euro-denominated loans, total	Utlåning i euro totalt Foreign currency loans to the euro area	Utlåning till euroområdet totalt Loans to the euro area, total	Utlåning utanför euroområdet Loans outside the euro area	Totalt Total
	11	12	13	14	15	16	17
Kanta, milj. € – Ställning, mn € – Stock, € million							
2001	826	2 695	75 378	1 672	77 050
2002	894	2 899	81 827	1 733	83 559
2003	601	4 318	91 667	1 010	92 677	1 459	94 136
*2004	600	4 067	101 383	1 015	102 399	1 545	103 944
*2004 IV	641	3 371	94 177	1 219	95 396	1 427	96 823
V	596	3 388	95 003	1 210	96 213	1 372	97 585
VI	584	3 471	96 279	1 191	97 470	1 396	98 866
VII	545	3 540	96 621	1 199	97 820	1 321	99 141
VIII	557	3 593	97 250	1 169	98 419	1 299	99 718
IX	571	3 609	98 227	1 117	99 343	1 343	100 686
X	593	3 669	99 189	1 108	100 297	1 328	101 625
XI	623	3 778	100 210	1 116	101 326	1 582	102 908
XII	600	4 067	101 383	1 015	102 399	1 545	103 944
*2005 I	584	3 909	101 890	994	102 884	1 577	104 460
II	655	3 965	102 416	1 001	103 417	2 132	105 549
III	568	3 979	103 685	965	104 649	2 265	106 914
IV	553	4 132	105 370	1 272	106 642	2 372	109 014
V	531	4 062	106 444	1 157	107 601	2 365	109 966
VI	516	4 174	108 219	1 423	109 642	1 493	111 135
VII	510	4 199	107 876	1 466	109 341	1 494	110 835
VIII	521	4 230	108 738	1 527	110 265	1 467	111 732
IX	541	4 279	110 391	1 593	111 983	1 551	113 535
Korko, % – Ränta, % – Interest rate, %							
2003	3,34	3,11	3,80	2,89	3,79
*2004	3,10	3,12	3,64	3,31	3,64
*2004 IV	3,10	3,25	3,68	2,83	3,67
V	3,08	3,24	3,67	2,85	3,66
VI	3,05	3,22	3,68	2,94	3,67
VII	3,11	3,21	3,68	2,96	3,68
VIII	3,12	3,21	3,68	3,00	3,67
IX	3,13	3,22	3,68	3,07	3,67
X	3,10	3,22	3,66	3,09	3,65
XI	3,01	3,19	3,65	3,23	3,65
XII	3,10	3,12	3,64	3,31	3,64
*2005 I	3,10	3,13	3,62	3,37	3,62
II	2,89	3,11	3,62	3,48	3,62
III	3,07	3,12	3,61	3,52	3,61
IV	3,07	3,07	3,59	3,57	3,59
V	3,11	3,08	3,56	3,61	3,56
VI	3,12	3,04	3,53	4,00	3,54
VII	3,13	3,02	3,51	3,93	3,52
VIII	3,15	3,01	3,50	3,95	3,50
IX	2,97	2,99	3,48	4,23	3,49

31. Suomen rahalaitoksiin tehtydt yleisön talletukset sektoreittain ja rahalaitosryhmittäin
Finländska monetära finansinstituts (MFI) inlåning från allmänheten efter sektor och MFI-kategori
Deposits held by the public in Finnish monetary financial institutions (MFIs) by sector and MFI sub-category

Euroääräiset talletukset euroalueelta – Inlåning i euro i euroområden – Euro-denominated deposits from the euro area

Vuoden ja kuukauden lopussa I slutet av året och månaden At the end of year and month	Yritykset ja asuntoyhteisöt Icke-finansiella företag och bostads-samfund Non-financial corporations and housing corporations	Kotitaloudet ja kotitalouksia palvelevat voittoja tavoittelemattomat yhteisöt Hushåll och hushållens icke-vinstsyftande organisationer Households and non-profit institutions serving households	Yhteensä Totalt Total	Rahalaitosryhmittäin – Efter MFI-kategori – By MFI sub-category				
				Liikepankit Affärsbanker Commercial banks	Osuuspankit Andelsbanker Co-operative banks	Säästöpankit Sparbanker Savings banks	Ulkomaiset sivukonttorit Utländska filialer Foreign branches	Muut luottolaitokset Övriga kreditinstitut Other credit institutions
	1	2	3	4	5	6	7	8
Kanta, milj. € – Ställning, mn € – Stock, € million								
2001	12 159	45 415	57 573
2002	13 900	47 330	61 230
2003	14 158	50 200	64 358	35 644	21 038	5 677	1 918	82
*2004	14 329	53 377	67 706	37 042	22 407	6 159	2 014	84
*2004 IV	13 098	49 662	62 760	33 687	21 252	5 726	2 009	86
V	13 199	49 562	62 760	33 721	21 202	5 801	1 948	87
VI	13 596	50 037	63 632	34 203	21 519	5 918	1 909	84
VII	13 438	50 231	63 669	33 954	21 708	5 924	2 000	83
VIII	13 278	49 909	63 187	33 572	21 632	5 893	2 006	83
IX	13 143	50 538	63 681	33 715	22 099	5 995	1 788	84
X	13 488	50 722	64 210	34 090	22 074	5 990	1 966	89
XI	13 793	50 672	64 465	34 355	22 091	5 995	1 929	94
XII	14 329	53 377	67 706	37 042	22 407	6 159	2 014	84
*2005 I	14 284	51 934	66 218	35 607	22 355	6 136	2 036	84
II	13 673	51 708	65 381	34 596	22 305	6 149	2 239	92
III	14 205	52 013	66 219	35 453	22 495	6 186	1 996	88
IV	13 871	52 859	66 730	35 432	22 798	6 248	2 159	92
V	14 094	52 839	66 933	35 675	22 741	6 238	2 187	92
VI	14 081	53 414	67 495	35 987	23 114	6 372	1 924	98
VII	14 548	53 681	68 229	36 484	23 260	6 377	2 013	96
VIII	14 316	53 198	67 514	35 976	23 102	6 355	1 983	98
IX	14 206	53 894	68 100	36 016	23 632	6 455	1 897	101
Korko, % – Ränta, % – Interest rate, %								
2003	1,12	0,97	1,00	1,06	0,87	1,01	1,25	2,95
*2004	1,10	0,97	1,00	1,02	0,91	1,07	1,36	2,67
*2004 IV	1,03	0,91	0,94	0,95	0,87	1,00	1,12	2,76
V	1,01	0,92	0,94	0,95	0,88	1,03	1,17	2,78
VI	1,03	0,92	0,95	0,95	0,88	1,03	1,30	2,67
VII	1,02	0,93	0,95	0,94	0,88	1,03	1,35	2,67
VIII	1,03	0,93	0,95	0,94	0,89	1,04	1,35	2,71
IX	1,02	0,93	0,95	0,95	0,89	1,05	1,27	2,67
X	1,04	0,93	0,96	0,95	0,89	1,05	1,37	2,63
XI	1,06	0,95	0,97	0,97	0,90	1,06	1,37	2,74
XII	1,10	0,97	1,00	1,02	0,91	1,07	1,36	2,67
*2005 I	1,09	0,94	0,97	0,99	0,89	1,00	1,37	2,64
II	1,09	0,94	0,97	0,97	0,90	1,00	1,42	2,73
III	1,13	0,93	0,98	1,00	0,90	1,00	1,36	2,71
IV	1,10	0,93	0,96	0,97	0,90	1,00	1,40	2,61
V	1,09	0,93	0,97	0,97	0,91	1,00	1,39	2,62
VI	1,07	0,93	0,96	0,96	0,90	1,00	1,31	2,78
VII	1,08	0,93	0,96	0,96	0,90	0,99	1,35	2,69
VIII	1,07	0,93	0,96	0,96	0,91	1,00	1,35	2,72
IX	1,06	0,93	0,95	0,96	0,90	0,99	1,31	2,72

31. Suomen rahalaitoksiin tehdyt yleisön talletukset sektoreittain ja rahalaitosryhmittäin (jatk.)
Finländska monetära finansinstituts (MFI) inlåning från allmänheten efter sektor och
MFI-kategori (forts.) — Deposits held by the public in Finnish monetary financial institutions (MFIs)
by sector and MFI sub-category (cont.)

Vuoden ja kuukauden lopussa I slutet av året och månaden At the end of year and month	Euromääräiset talletukset euroalueelta – Inlåning i euro i euroområden – Euro-denominated deposits from the euro area		Valuuttatalletukset euroalueelta Inlåning i utländsk valuta i euroområdet Foreign currency deposits from the euro area	Talletukset euroalueelta yhteensä Inlåning i euroområdet totalt Deposits from the euro area, total	Talletukset euroalueen ulkopuolelta Inlåning utanför euroområdet Deposits outside the euro area	Yhteensä Totalt Total	Osuus- kauppojen säästökassat Handels- lagens sparkassor Co-operative savings associations	
	Rahoitus- ja vakuutus- laitokset (pl. raha- laitokset) Finansiella företag och försäkringsföretag (exkl. monetära finansinstitut) Financial and insurance corporations (excl. MFIs)	Julkisyhteisöt Offentlig sektor General government	Euromääräiset talletukset yhteensä Inlåning i euro totalt Euro- denominated deposits, total					
	9	10	11	12	13	14	15	16
Kanta, milj. € – Ställning, mn € – Stock, € million								
2001	1 824	4 503	63 900	1 912	65 812	416
2002	2 020	4 966	68 216	1 578	69 794	471
2003	1 713	6 069	72 140	1 567	73 707	1 926	75 634	573
*2004	2 479	5 877	76 062	1 260	77 322	2 344	79 666	626
*2004 IV	2 927	4 979	70 666	1 773	72 440	2 031	74 471	598
V	1 913	5 583	70 257	1 601	71 858	2 150	74 008	610
VI	2 167	4 656	70 455	1 614	72 069	1 759	73 828	620
VII	2 001	5 137	70 807	1 488	72 295	2 003	74 298	621
VIII	2 470	5 572	71 230	1 588	72 818	1 889	74 707	623
IX	2 937	4 837	71 455	1 482	72 937	2 019	74 956	624
X	2 478	4 967	71 655	1 491	73 146	2 743	75 889	625
XI	2 378	5 208	72 051	1 508	73 559	2 200	75 759	624
XII	2 479	5 877	76 062	1 260	77 322	2 344	79 666	626
*2005 I	2 474	6 291	74 983	1 280	76 263	2 173	78 436	631
II	2 476	6 956	74 812	1 236	76 048	1 916	77 964	632
III	2 519	4 925	73 662	1 546	75 209	2 211	77 419	630
IV	2 611	4 768	74 108	1 545	75 653	2 212	77 864	632
V	2 490	5 515	74 938	1 505	76 443	2 355	78 798	645
VI	2 622	5 232	75 349	1 232	76 581	2 159	78 740	651
VII	2 022	7 005	77 256	1 235	78 491	2 070	80 561	652
VIII	2 252	5 720	75 486	1 340	76 826	2 169	78 994	652
IX	2 551	4 470	75 121	1 314	76 435	2 708	79 143	651
Korko, % – Ränta, % – Interest rate, %								
2003	2,04	1,42	1,06	1,72	1,08	2,36
*2004	2,19	1,53	1,08	1,31	1,08	1,86
*2004 IV	1,85	1,41	1,01	1,60	1,02	2,14
V	2,06	1,40	1,01	1,56	1,02	2,12
VI	2,24	1,32	1,01	1,74	1,03	2,10
VII	2,16	1,26	1,00	1,76	1,02	2,03
VIII	1,92	1,47	1,02	1,82	1,04	1,91
IX	2,08	1,58	1,04	1,96	1,05	1,87
X	1,98	1,46	1,03	2,02	1,05	1,88
XI	2,06	1,51	1,05	2,11	1,07	1,87
XII	2,19	1,53	1,08	1,31	1,08	1,86
*2005 I	2,08	1,41	1,05	1,40	1,05	1,85
II	2,22	1,73	1,08	1,37	1,09	1,83
III	2,24	1,59	1,06	1,70	1,07	1,77
IV	2,11	1,56	1,04	1,70	1,06	1,76
V	2,08	1,62	1,05	1,65	1,06	1,75
VI	2,23	1,60	1,05	1,64	1,06	1,72
VII	2,30	1,74	1,06	1,62	1,07	1,71
VIII	2,12	1,67	1,05	1,89	1,06	1,70
IX	2,19	1,57	1,03	2,01	1,05	1,66

32. Keskeisiä korkoja — Viktiga räntor — Key interest rates

A. Markkinakorkoja – Marknadsräntor – Market rates

Vuosi ja kuukausi År och månad Year and month	Eoniakorko Eoniaränta Eonia rate	Euriborkorot – Euriborräntor – Euribor rates						Valtion obligaatioiden korkoja Räntor på statsobligationer Yields on government bonds		
		1 viikko – vecka week		1 3 6 12 kuukautta – månader – months		5 10 vuotta – år – years		Päivämäärä Datum Date	Peruskorko Grundränta Base rate	
		1	2	3	4	5	6			7
2000	4,12	4,177	4,244	4,400	4,556	4,789	5,27	5,49	15.2.1993	7,50
2001	4,39	4,371	4,335	4,267	4,159	4,086	4,54	5,04	17.5.1993	7,00
2002	3,29	3,304	3,306	3,320	3,353	3,493	4,41	4,98	15.7.1993	6,50
2003	2,32	2,354	2,346	2,330	2,304	2,334	3,28	4,13	16.8.1993	6,00
2004	2,05	2,071	2,081	2,107	2,149	2,274	3,25	4,11	1.12.1993	5,50
2004 I	2,02	2,063	2,076	2,089	2,115	2,216	3,32	4,16	1.2.1994	5,25
II	2,03	2,055	2,061	2,071	2,086	2,163	3,21	4,11	1.11.1995	5,00
III	2,01	2,047	2,043	2,029	2,019	2,055	2,96	3,92	15.12.1995	4,75
IV	2,08	2,052	2,052	2,049	2,061	2,163	3,16	4,10	1.2.1996	4,50
V	2,02	2,050	2,061	2,086	2,136	2,297	3,53	4,25	16.9.1996	4,00
VI	2,03	2,065	2,076	2,112	2,189	2,405	3,65	4,48	15.12.1998	3,50
VII	2,07	2,069	2,076	2,116	2,188	2,361	3,52	4,36	1.7.1999	2,75
VIII	2,04	2,066	2,077	2,114	2,169	2,302	3,34	4,21	1.1.2000	3,50
IX	2,05	2,067	2,078	2,119	2,200	2,377	3,30	4,14	1.7.2000	4,50
X	2,15	2,083	2,086	2,147	2,191	2,316	3,14	4,01	1.1.2001	5,25
XI	2,08	2,095	2,110	2,170	2,217	2,328	3,02	3,89	1.7.2001	4,50
XII	2,05	2,132	2,167	2,173	2,206	2,301	2,88	3,68	1.1.2002	3,50
2005 I	2,08	2,100	2,111	2,145	2,192	2,312	2,87	3,60	1.7.2002	4,00
II	2,06	2,090	2,104	2,138	2,185	2,310	2,88	3,57	1.7.2002	3,25
III	2,06	2,086	2,103	2,137	2,192	2,335	2,97	3,72	1.1.2003	2,50
IV	2,08	2,092	2,105	2,137	2,172	2,265	2,76	3,51	1.7.2003	2,25
V	2,07	2,095	2,104	2,126	2,144	2,193	2,87	3,33	1.1.2004	2,25
VI	2,06	2,097	2,104	2,111	2,107	2,103	2,69	3,16	1.7.2004	2,25
VII	2,07	2,099	2,106	2,119	2,135	2,168	2,72	3,18	1.1.2005	2,25
VIII	2,06	2,101	2,113	2,132	2,160	2,223	2,77	3,21	1.7.2005	2,25
IX	2,09	2,107	2,115	2,139	2,167	2,220	2,64	3,04	1.7.2005	2,25
X	2,07	2,103	2,121	2,197	2,272	2,414	2,86	3,19		

B. Peruskorko – Grundränta
 Base rate

Päivämäärä Datum Date	Peruskorko Grundränta Base rate
	%
15.2.1993	7,50
17.5.1993	7,00
15.7.1993	6,50
16.8.1993	6,00
1.12.1993	5,50
1.2.1994	5,25
1.11.1995	5,00
15.12.1995	4,75
1.2.1996	4,50
16.9.1996	4,00
15.12.1998	3,50
1.7.1999	2,75
1.1.2000	3,50
1.7.2000	4,50
1.1.2001	5,25
1.7.2001	4,50
1.1.2002	3,50
1.7.2002	4,00
1.1.2003	3,25
1.7.2003	2,50
1.1.2004	2,25
1.7.2004	2,25
1.1.2005	2,25
1.7.2005	2,25

Uusien kotitalousluottojen ja talletusten keskikorot, 2004–2005
 Medelräntor på nya hushållskrediter och depositioner, 2004–2005
 Average interest rates on new household credit and deposits, 2004–2005

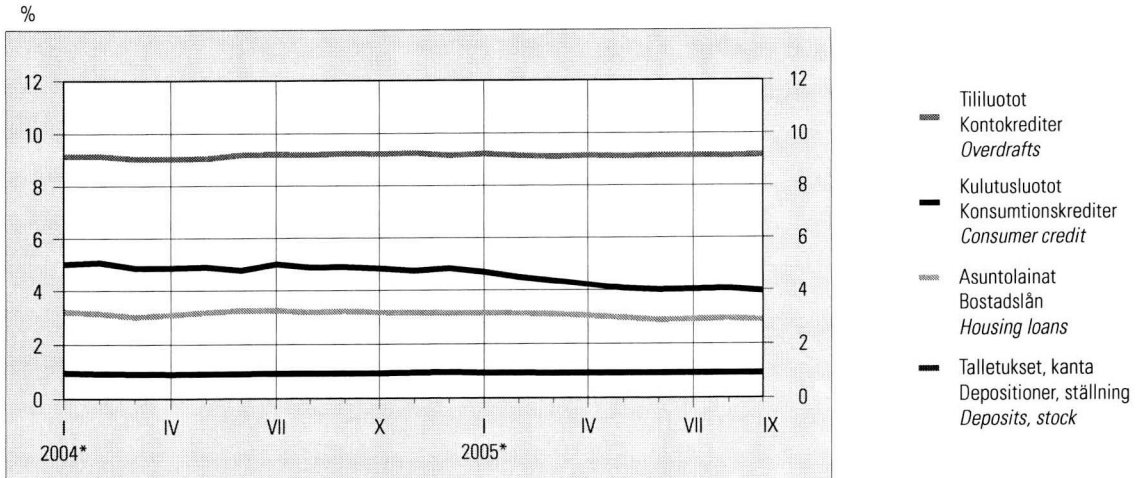

33. HEX-osakeindeksi — HEX-aktieindex — HEX share index

28.12.1990 = 1000. HEX Helsingin Pörssin osakeindeksi – Helsingfors Börs aktieindex – Helsinki Exchanges share index

Hintaindeksi – Prisindex – Price index

Vuosi ja kuukausi År och månad Year and month	HEX-yleis- indeksi HEX-general- index HEX all share index	HEX-portfolio- indeksi HEX-portfölj- index HEX-portfolio	OMXH25/HEX20- indeksi ¹⁾ OMXH25/HEX20- index ¹⁾ OMXH25/HEX20- index ¹⁾	HEXTech- indeksi ²⁾ HEXTech- index ²⁾ HEXTech- index ²⁾	Pankit ja rahoitus Bank och finans Banks and finance	Vakuutus Försäkring Insurance	Sijoitus Investerings- bolag Investment	Kuljetus ja liikenne Trafik och transport Transport	Kauppa Handel Trade	Muut palvelut Övriga tjänster Other services
	1	2	3	4	5	6	7	8	9	10
2000.....	14 881	4 572	15 237	..	1 640	3 113	805	1 838	1 958	11 925
2001.....	8 544	3 031	6 433	..	1 580	2 097	859	1 713	1 693	7 564
2002.....	6 611	2 747	1 429	652	1 284	1 351	1 021	1 857	1 940	6 064
2003.....	5 671	2 528	1 330	691	1 127	1 202	1 100	1 776	2 143	5 216
2004.....	6 096	3 048	1 653	888	1 434	1 815	1 463	2 047	2 675	7 498
2004 X	5 999	3 133	1 715	896	1 522	1 834	1 513	2 003	2 807	7 424
2004 XI	6 337	3 287	1 809	959	1 598	1 878	1 606	2 039	2 901	7 457
2004 XII	6 260	3 313	1 832	948	1 660	1 853	1 624	2 100	2 847	7 616
2005 I	6 229	3 341	1 833	932	1 701	1 949	1 691	2 133	3 027	7 883
2005 II	6 593	3 522	1 927	987	1 736	2 066	1 782	2 239	3 201	8 675
2005 III	6 692	3 601	1 976	984	1 831	2 192	1 700	2 286	3 312	9 111
2005 IV	6 562	3 513	1 920	961	1 847	2 116	1 662	2 315	3 190	8 975
2005 V	6 833	3 539	1 932	944	1 818	2 208	1 708	2 300	3 186	8 893
2005 VI	7 177	3 725	2 030	949	1 919	2 419	1 848	2 315	3 390	9 492
2005 VII	7 362	3 877	2 087	991
2005 VIII	7 343	3 984	2 126	984
2005 IX	7 653	4 172	2 224	1 007
2005 X	7 565	4 053	2 059	1 004
Vuosi ja kuukausi År och månad Year and month	Metalli- teollisuus Metall- industri Metal and engineering industry	Metsä- teollisuus Skogsindustri Forest industry	Moniala- nyritykset Mångbransch Multisectorred industry	Energia Energi Energy	Elintarvike- teollisuus Livsmedels- industri Food industry	Rakennus- teollisuus Byggindustri Construction	Tietoliikenne ja elektroniikka Telekommuni- kation och elektronik Telecommuni- cations and electronics	Lääke- ja kemian- teollisuus Läkemedels- industri och kemisk industri Pharmaceutical and chemical industry	Viestintä ja kustannus Media och publikation Media and publishing	Muu teollisuus Övrig industri Other industry
	11	12	13	14	15	16	17	18	19	20
2000.....	2 857	3 997	9 896	658	871	1 062	16 627	992	1 816	1 238
2001.....	2 702	4 358	7 892	756	830	1 110	8 119	951	1 225	1 185
2002.....	3 036	4 572	10 638	937	1 096	1 399	5 330	1 062	1 141	1 457
2003.....	2 982	3 671	11 769	1 091	980	1 441	4 324	917	1 204	1 647
2004.....	4 094	3 887	15 826	1 589	1 206	1 570	4 067	1 265	1 666	2 284
2004 X	4 337	3 937	16 732	1 787	1 210	1 536	3 768	1 351	1 713	2 322
2004 XI	4 625	4 035	17 395	1 920	1 282	1 675	4 035	1 362	1 792	2 452
2004 XII	4 629	4 061	17 170	2 047	1 331	1 597	3 841	1 362	1 836	2 540
2005 I	4 737	3 986	18 560	2 041	1 399	1 630	3 727	1 386	2 043	2 593
2005 II	5 180	4 051	21 758	2 229	1 427	1 735	3 950	1 482	2 237	2 755
2005 III	5 338	4 113	23 473	2 355	1 670	1 738	3 928	1 505	2 212	2 794
2005 IV	5 031	3 823	23 777	2 410	1 455	1 749	3 888	1 515	2 204	2 744
2005 V	5 187	3 752	23 343	2 446	1 451	1 751	4 250	1 550	2 148	2 824
2005 VI	5 611	3 895	24 070	2 584	1 571	2 006	4 414	1 623	2 267	3 055
2005 VII
2005 VIII
2005 IX
2005 X

¹⁾ 2001/VIII asti 20 vaihdetuuta osaketta, 2001/X lähtien 25 vaihdetuuta osaketta²⁾ 10 Helsingin Pörssin vaihdetuuta teknologi osaketta¹⁾ De 20 mest omsatta aktierna t.o.m. 2001/VIII, fr.o.m 2001/X de 25 mest omsatta aktierna²⁾ De 10 mest omsatta teknologiaktierna på Helsingfors Börs¹⁾ Until 2001/VIII, 20 most traded shares, from 2001/X, 25 most traded shares²⁾ 10 most traded technology shares in the Helsinki Exchanges

34. Valtion takaukset — Statsgarantier — State guarantees

Vuosineljännes År och kvartal Year and quarter	Uudet takaukset Nya garantier New guarantees	Poistuneet takaukset Återtagna garantier Withdrawn guarantees	Takauskanta ajanjakson lopussa Garantistocken i slutet av perioden Stock of guarantees at end of period	Maksetut korvaukset Betalda ersättningar Paid compensations	Takaisinperintä- tuotot Intäkter av återindrivning Revenue from claims for recovery	Takaus- maksutulot Betalda garantier Income from guarantee payments
	Milj. € – Mn € – € million					
	1	2	3	4	5	6
2003:I	443,4	245,4	8 143,1	7,1	0,6	29,0
2003:II	1 000,4	655,2	8 479,2	7,1	10,5	9,1
2003:III	785,1	553,3	8 673,9	13,8	0,8	10,9
2003:IV	672,5	1 146,5	8 193,3	2,1	2,1	8,4
2004:I	592,5	604,9	8 135,7	8,4	0,9	10,5
2004:II	758,7	666,9	8 225,0	5,8	0,9	9,5
2004:III	388,6	444,4	8 153,5	6,4	0,3	9,1
2004:IV	719,2	1 055,1	7 825,8	3,5	0,5	22,0
2005:I	378,7	335,7	7 880,2	11,5	0,4	14,3
2005:II						
Takauksen saaja – Garantitagare – Guarantee recipient						
Yritykset ja asuntoyhteisöt – Företag och bostadssamfund – Non-financial corporations and housing corporations	586,4	168,8	4 113,7	2,1	2,0	15,1
Yritykset – Företagen – Corporations	582,3	155,6	3 256,0	2,1	2,0	15,1
Julkiset yritykset – Offentliga företag – Public	100,0	–	420,0	–	–	0,9
Yksityiset yritykset – Privata företag – Private	482,3	155,6	2 836,0	2,1	2,0	14,2
Asuntoyhteisöt – Bostadssamfund – Housing corporations	4,1	13,2	857,7	–	–	–
Rahoitus- ja vakuutuslaitokset – Finansiella institut och försäkringsanstalter – Financial and insurance institutions	396,2	250,0	766,8	–	–	–
Julkisyhteisöt – Offentliga samfund – General government	78,9	52,3	80,3	–	–	–
Kotitaloudet – Hushåll – Households	163,1	88,6	3 226,1	3,6	–	4,7
Työnantaja- ja muut elinkeinonharjoittajien kotitaloudet – Arbetsgivarhushåll och andra näringsidkarshushåll – Employers and other own-account workers	–	–	–	–	–	–
Muut kotitaloudet – Övriga hushåll – Other households	163,1	88,6	3 226,1	3,6	–	4,7
Kotitalouksia palvelevat voittoa tavoittelemattomat yhteisöt – Hushållens icke-vinstsyftande organisationer – Non-profit institutions serving households	3,0	2,0	6,0	–	–	–
Yhteensä – Totalt – Total	1 227,6	561,7	8 192,9	5,7	2,0	19,8
Ulkomaat – Utlandet – Foreign countries	15,5	–	371,8	–	–	–
Kaikkiaan – Totalt – Total	1 243,1	561,7	8 564,7	5,7	2,0	19,8

Bruttokansantuote neljännesvuosittain – Bruttonationalprodukten kvartalsvis – Gross domestic product by quarter

Milj. € – Mn € – € million. 2000 hinnan – 2000 års priser – 2000 prices

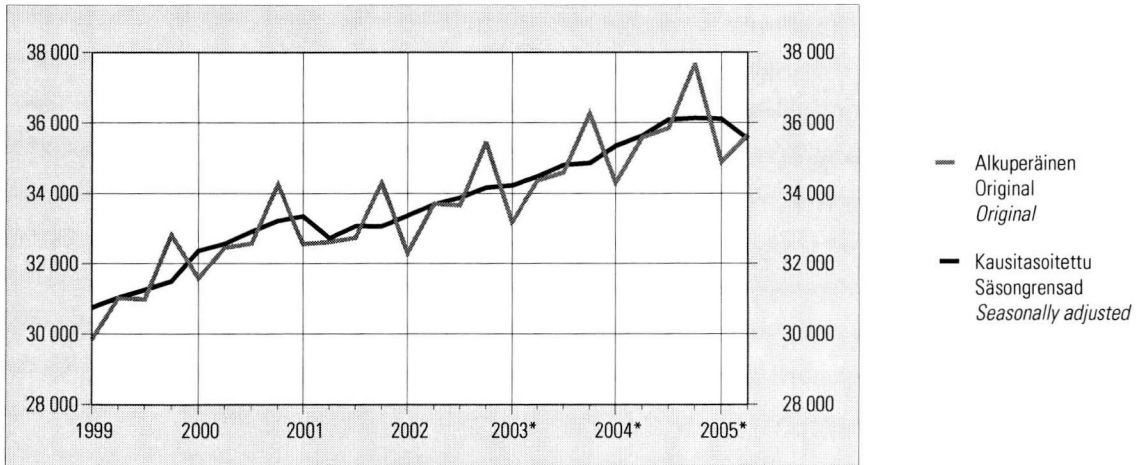

35. Bruttokansantuote ja nettokansantulo — Bruttonationalprodukt och nettonationalinkomst Gross domestic product and net national income

Vuosi ja neljännes År och kvartal Year and quarter	Bruttokansantuote Bruttonationalprodukt Gross domestic product	Kulutukset Konsumtionsutgifter Final consumption expenditure			Investoinnit Investeringar Gross fixed capital formation			Vienti Export Exports	Tuonti Import Imports	Nettokansantulo Nettonationalinkomst Net national income	
		Yksityiset Privata Private	Julkiset Offentliga Government services	Yhteensä Totalt Total	Yksityiset Privata Private	Julkiset Offentliga Government services	Yhteensä Totalt Total			Yhteensä Totalt Total	Palkat Löner Wages and salaries
Milj. € – Mn € – € million											
	1	2	3	4	5	6	7	8	9	10	11
Käypiin hintoihin – Till löpande priser – At current prices											
2000.....	130 859	65 407	26 938	92 345	22 374	3 379	25 753	55 877	44 156	108 357	49 423
2001.....	136 472	69 003	28 507	97 510	23 962	3 767	27 729	54 210	43 120	113 467	52 635
2002.....	140 853	72 024	30 462	102 486	22 556	4 024	26 580	54 001	42 762	118 562	54 373
*2003.....	143 807	75 145	31 946	107 091	22 012	4 304	26 316	53 104	44 168	118 449	56 202
*2004.....	149 725	77 694	33 658	111 352	23 698	4 506	28 204	56 631	48 499	125 190	58 728
2002 I	34 001	16 837	7 547	24 384	5 930	863	6 793	12 536	10 313	28 794	12 146
II	35 457	17 958	7 600	25 558	5 494	1 012	6 506	13 706	10 864	28 950	14 376
III	34 912	18 335	7 626	25 961	5 287	1 093	6 380	13 151	10 478	29 733	14 236
IV	36 483	18 894	7 689	26 583	5 845	1 056	6 901	14 608	11 107	31 085	13 615
*2003 I	35 077	17 871	7 929	25 800	5 648	940	6 588	12 600	11 103	29 406	12 508
II	36 004	18 718	7 973	26 691	5 150	1 059	6 209	13 431	10 883	28 478	14 847
III	35 634	19 059	8 004	27 063	5 265	1 161	6 426	12 820	10 643	29 771	14 729
IV	37 092	19 497	8 040	27 537	5 949	1 144	7 093	14 253	11 539	30 794	14 118
*2004 I	36 493	18 715	8 342	27 057	5 985	957	6 942	13 268	11 381	30 700	13 103
II	37 407	19 275	8 384	27 659	5 690	1 121	6 811	13 712	12 015	30 055	15 420
III	37 097	19 544	8 443	27 987	5 650	1 216	6 866	13 923	12 133	31 347	15 372
IV	38 728	20 160	8 489	28 649	6 373	1 212	7 585	15 728	12 970	33 088	14 833
*2005 I	37 492	19 333	8 705	28 038	5 958	994	6 952	14 060	12 782	31 543	13 666
II	38 376	20 265	8 804	29 069	5 779	1 158	6 937	14 460	13 301	30 024	16 037
2000 hintoihin – Till 2000 års priser – At 2000 prices											
2000.....	130 859	65 407	26 938	92 345	22 374	3 379	25 753	55 877	44 156	108 357	49 423
2001.....	132 205	66 625	27 615	94 240	23 114	3 652	26 766	55 399	44 354	110 277	52 635
2002.....	135 117	67 598	28 805	96 403	22 054	3 892	25 946	58 180	45 172	112 308	54 373
*2003.....	138 408	70 547	29 229	99 776	21 392	4 154	25 546	59 015	46 487	110 994	56 202
*2004.....	143 418	72 833	29 708	102 541	22 592	4 243	26 835	62 332	49 260	115 529	58 728
2002 I	32 290	16 019	7 190	23 209	5 624	880	6 504	13 347	11 126	27 397	12 146
II	33 710	16 783	7 192	23 975	5 207	940	6 147	14 687	11 452	27 173	14 376
III	33 659	16 938	7 202	24 140	5 133	1 035	6 168	14 145	11 048	28 301	14 236
IV	35 458	17 858	7 221	25 079	6 090	1 037	7 127	16 001	11 546	29 437	13 615
*2003 I	33 182	16 732	7 286	24 018	5 415	960	6 375	13 655	11 555	27 177	12 508
II	34 372	17 543	7 301	24 844	4 875	990	5 865	14 840	11 507	26 553	14 847
III	34 601	17 719	7 316	25 035	5 044	1 097	6 141	14 424	11 248	28 093	14 729
IV	36 253	18 553	7 326	25 879	6 058	1 107	7 165	16 096	12 177	29 171	14 118
*2004 I	34 304	17 594	7 418	25 012	5 679	969	6 648	14 545	11 799	28 062	15 372
II	35 593	18 080	7 425	25 505	5 283	1 018	6 301	14 731	12 229	27 891	15 420
III	35 850	18 065	7 430	25 495	5 283	1 115	6 398	15 372	12 110	28 947	15 372
IV	37 671	19 094	7 435	26 529	6 347	1 141	7 488	17 684	13 122	30 629	14 833
*2005 I	34 897	17 941	7 529	25 470	5 502	978	6 480	15 621	12 791	27 934	13 666
II	35 647	18 717	7 536	26 253	5 188	1 012	6 200	15 840	12 961	26 282	16 037

36. Bruttokansantuote toimialoittain — Bruttonationalprodukt efter näringsgren — Gross domestic product by branch of industry

Perushintaan — Till baspris — At basic prices										
Vuosi ja neljännes År och kvartal Year and quarter	Maatalous Jordbruk Agriculture	Metsätalous Skogsbruk Forestry	Tehdas- teollisuus ja mineraalien kaivu Fabriks- industri, ut- vinning av mineral Manufacturing, mining and quarrying	Sähkö-, kaasu- ja vesihuolto El-, gas- och vatten- försörjning Electricity, gas and wa- ter supply	Talonra- kentaminen Husbygg- nadsverk- samhet Building construction	Maa- ja vesi- rakentaminen Anläggnings- verksamhet Other construction	Kuljetus, varastointi ja tietoliikenne Transport, magasi- nering och kommuni- kation Transport, storage and communi- cation	Kauppa Handel Trade	Kiinteistö- ja liike-elämän palvelut ¹⁾ Fastighets- verksamhet, företags- tjänster ¹⁾ Real estate, rentig and business activities ¹⁾	Brutto- kansantuote markkina- hintaan Brutto- national- produkten till mark- nadpris Gross domestic product at market prices
	Milj. € — Mn € — € million									
	1	2	3	4	5	6	7	8	9	10
Käyppiin hintoihin — Till löpande priser — At current prices										
2000	1 602	2 543	30 060	1 979	4 978	1 338	12 024	11 365	9 500	130 859
2001	1 608	2 372	29 522	2 196	5 313	1 366	12 734	12 112	10 528	136 472
2002	1 688	2 465	28 839	2 551	5 018	1 434	13 273	12 884	11 032	140 853
*2003	1 547	2 494	28 575	2 829	5 092	1 467	13 595	13 122	11 784	143 807
*2004	1 539	2 416	29 080	3 106	5 410	1 579	14 062	14 043	12 531	149 725
2002 I	274	664	6 806	827	1 361	207	3 424	2 932	2 526	34 001
II	296	453	7 360	515	1 162	329	3 496	3 337	2 838	35 457
III	827	583	6 998	475	1 136	446	3 199	3 184	2 514	34 912
IV	291	765	7 675	734	1 359	452	3 154	3 431	3 154	36 483
*2003 I	244	667	6 786	977	1 325	215	3 517	3 045	2 709	35 077
II	264	532	7 129	605	1 151	332	3 532	3 347	2 993	36 004
III	765	577	6 997	538	1 176	461	3 271	3 241	2 690	35 634
IV	274	718	7 663	709	1 440	459	3 275	3 489	3 392	37 092
*2004 I	245	652	6 648	1 081	1 402	242	3 670	3 260	2 862	36 493
II	268	476	7 255	685	1 237	370	3 667	3 595	3 195	37 407
III	750	548	7 201	627	1 248	480	3 392	3 428	2 897	37 097
IV	276	740	7 976	713	1 523	487	3 333	3 760	3 577	38 728
*2005 I	232	668	6 662	934	1 473	261	3 772	3 389	3 034	37 492
II	262	363	6 982	530	1 303	403	3 690	3 882	3 419	38 376
2000 hintoihin — Till 2000 års priser — At 2000 prices										
2000	1 602	2 543	30 061	1 979	4 978	1 338	12 024	11 365	9 500	130 859
2001	1 526	2 426	30 042	2 087	4 789	1 329	12 277	11 707	9 909	132 205
2002	1 605	2 474	30 692	2 114	4 823	1 353	12 632	12 015	10 341	135 117
*2003	1 526	2 525	30 836	2 342	4 970	1 332	12 932	12 613	10 852	138 408
*2004	1 483	2 504	32 574	2 369	5 121	1 352	13 624	13 484	11 166	143 418
2002 I	317	645	7 365	607	1 233	208	3 152	2 654	2 340	32 290
II	310	482	7 851	443	1 052	321	3 156	3 086	2 635	33 710
III	717	576	7 458	421	1 098	419	3 119	3 056	2 359	33 659
IV	261	771	8 018	643	1 440	405	3 205	3 219	3 007	35 458
*2003 I	312	626	7 483	710	1 249	206	3 192	2 776	2 455	33 182
II	296	554	7 717	533	1 073	316	3 185	3 191	2 729	34 372
III	671	582	7 545	483	1 143	417	3 216	3 230	2 484	34 601
IV	247	763	8 091	616	1 505	393	3 339	3 416	3 184	36 253
*2004 I	315	650	7 606	710	1 273	225	3 393	3 010	2 487	34 304
II	291	528	8 117	542	1 116	329	3 381	3 430	2 819	35 593
III	635	565	8 095	512	1 180	406	3 397	3 395	2 592	35 850
IV	242	761	8 756	605	1 552	392	3 453	3 649	3 268	37 671
*2005 I	301	647	7 618	640	1 296	233	3 509	3 104	2 547	34 897
II	291	408	7 597	426	1 137	341	3 428	3 648	2 906	35 647

¹⁾ Pl. asuntojen omistus ja vuokraus¹⁾ Exkl. förvaltning och uthyrning av bostäder¹⁾ Excl. operation and letting of dwellings

37. Bruttokansantuote asukasta kohti ¹⁾ Bruttonationalprodukt per invånare ¹⁾ Gross domestic product per capita ¹⁾

Käypiin hintoihin – Till löpande priser – At current prices

Vuosi – År – Year	€	Vuosimuutos, % Förändring på årsnivå, % Year-on-year change, %
1995.....	18 822	..
1996.....	19 388	3,4
1997.....	20 989	5,9
1998.....	22 776	4,7
1999.....	23 420	3,1
2000.....	25 282	4,8
2001.....	26 305	0,8
2002.....	27 082	1,9
*2003.....	27 586	2,2
*2004.....	28 643	3,3

¹⁾ BKT:n laskentamenetelmää on uudistettu vuodesta 1995 alkaen. Tiedot eivät ole täysin vertailukelpoisia aikaisemmin julkaistujen tietojen kanssa.

¹⁾ Beräkningsmetoderna för BNP har reviderats fr.o.m. 1995. Uppgifterna är inte helt jämförbara med uppgifterna i tidigare publikationer.

¹⁾ The GDP calculation method has been revised since 1995. The data are not fully comparable with those published earlier.

38. Kokonaistuotannon kuukausikuvaaja Månadsgraf över totalproduktionen Monthly indicator of total output

2000 = 100. Volyyymi-indeksi – Volymindex – Volume index

Vuosi ja kuukausi År och månad Year and month	Kokonaistuotanto – Totalproduktion – Total output			
	Alkuperäiset sarjat Ursprungliga serier Original series	Vuosimuutos, % Förändring på årsnivå, % Year-on-year change, %	Trendi Trend Trend	Kuukausimuutos, % Förändring på månadsnivå, % Change from the previous month, %
	1	2	3	4
*2003 I	100,1	1,9	104,7	0,1
II	98,5	4,1	104,9	0,2
III	105,7	2,3	105,1	0,2
IV	105,7	1,9	105,4	0,3
V	106,7	1,2	105,7	0,3
VI	102,8	2,8	105,8	0,2
VII	101,4	3,1	106,0	0,1
VIII	104,9	1,6	106,1	0,1
IX	111,0	3,6	106,2	0,1
X	113,7	1,8	106,4	0,2
XI	110,8	0,7	106,6	0,2
XII	107,9	4,4	106,9	0,3
*2004 I	102,1	2,1	107,2	0,3
II	101,0	2,5	107,6	0,4
III	111,5	5,4	108,1	0,4
IV	108,0	2,2	108,6	0,5
V	110,1	3,2	109,4	0,7
VI	108,3	5,3	109,8	0,4
VII	104,2	2,8	109,8	0,0
VIII	109,8	4,6	109,7	-0,1
IX	114,8	3,4	109,7	0,0
X	115,0	1,1	109,8	0,1
XI	116,1	4,8	110,1	0,2
XII	114,3	5,9	110,3	0,2
*2005 I	104,3	2,2	110,3	0,0
II	103,2	2,2	110,2	0,0
III	111,7	0,2	110,2	0,0
IV	111,4	3,2	109,9	-0,2
V	109,6	-0,5	109,5	-0,3
VI	104,9	-3,2	109,7	0,1
VII	105,3	1,1	110,4	0,6
VIII	112,1	2,1	111,1	0,6
IX	117,0	1,9	111,5	0,4

Bruttokansantuotteen volyymin vuosimuutos – Förändring i bruttonationalproduktvolymen på årsnivå – Gross domestic product: annual change in volume

%

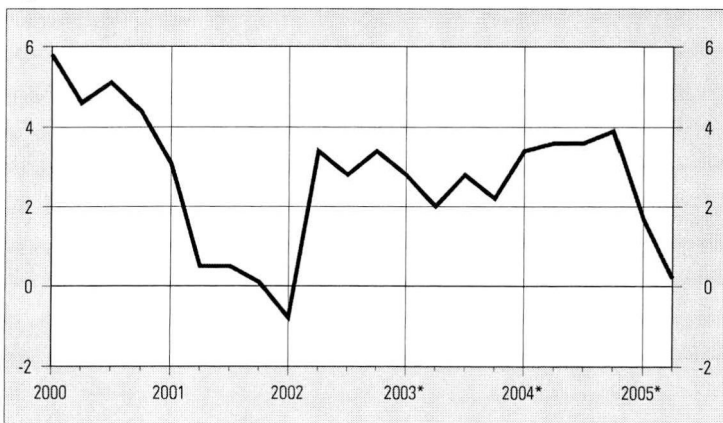

39. Valtiontalouden rahavirtalaskelma — Statsekonomins finansieringsanalys — Funds statement for central government finances

Oma toiminta – Egen verksamhet – Own operations

Vuosi ja kuukausi År och månad Year and month	Tulo- ja varallisuusverotulot Inkomstskatte- och förmögenhetsskatte-inkomster Income and wealth tax revenue	Arvonlisäverotulot Mervärdesskatte-inkomster Value added tax revenue	Muut vero- ja maksutulot Övriga skatte- och avgifts-inkomster Other tax revenue and revenue from public payments	Verot ja veronluonteiset tulot yhteensä Skatter och inkomster av skattenatur totalt Taxes and tax-like revenue total	Palvelujen myynti, vuokrat, käyttökorvaukset ja muut toiminnan tulot Försäljning av tjänster, hyror, driftersättningar och övriga inkomster från verksamheten Service sales, rents, usage charges and other operating income	Korkotulot ja voiton tuloutukset Ränteeinkomster och intäktföringar av vinst Interest income and withdrawal of profit	Tavaroiden ja palveluiden ostonotot Utgifter för inköp av varor och tjänster Purchase expenditure on goods and services	Henkilöstömenot Personalutgifter Staff costs	Muut menot Övriga utgifter Other expenses
	1	2	3	4	5	6	7	8	9
2000	13 785,3	10 278,5	8 171,9	32 235,8	1 730,0	1 103,1	-3 817,5	-3 866,2	-570,8
2001	12 134,4	10 644,5	8 379,0	31 158,0	2 329,4	2 037,1	-4 279,2	-3 968,2	-1 019,5
2002	12 517,4	9 911,4	8 833,5	31 262,3	2 318,7	1 785,1	-4 011,8	-4 126,0	-335,3
2003	11 810,1	10 261,1	9 175,2	31 246,4	2 085,3	1 656,5	-4 339,1	-4 315,3	-34,5
2004	12 299,3	10 607,3	9 282,5	32 189,1	2 174,8	1 927,5	-4 619,2	-4 498,0	-105,0
2003	I 626,2	847,1	836,4	2 309,7	412,3	32,9	-562,6	-388,6	-7,3
	II 755,4	1 162,8	796,6	2 714,8	201,7	9,1	-344,8	-323,9	-2,9
	III 972,9	764,2	690,3	2 427,4	141,9	126,1	-451,4	-333,5	-15,4
	IV 1 088,5	703,2	1 161,3	2 953,0	-345,0	600,0	-361,9	-343,7	-0,8
	V 1 662,8	633,7	186,2	2 482,7	338,3	299,2	-331,7	-351,3	-1,5
	VI 973,4	829,6	1 114,1	2 917,0	272,4	59,7	-293,5	-401,3	-9,9
	VII 1 044,6	794,7	773,5	2 612,7	284,6	50,9	-424,8	-441,0	-2,0
	VIII 986,8	868,6	674,6	2 529,9	36,1	48,5	-383,3	-389,3	-2,0
	IX 930,2	844,0	717,0	2 491,3	241,6	32,6	-434,8	-341,8	-2,3
	X 872,7	851,9	752,5	2 477,2	309,3	192,6	-421,5	-351,0	-3,3
	XI 922,0	902,2	708,9	2 533,1	167,3	104,0	-422,2	-348,8	36,5
	XII 974,8	1 059,1	763,8	2 797,7	24,7	101,0	93,7	-301,2	-23,6
2004	I 602,7	769,6	732,2	2 104,5	289,4	21,1	-566,0	-418,1	-15,8
	II 939,4	1 049,9	889,7	2 879,0	225,0	12,7	-374,1	-342,0	-4,6
	III 1 101,7	1 018,9	639,6	2 760,1	377,5	65,9	-439,9	-345,1	-9,3
	IV 1 095,9	742,1	764,3	2 602,3	227,9	630,3	-383,0	-359,4	-3,2
	V 1 782,8	760,1	1 112,2	3 655,0	-299,1	295,0	-328,7	-364,9	-7,8
	VI 967,6	778,4	678,4	2 424,4	240,9	202,8	-342,4	-403,9	-3,2
	VII 1 010,8	890,1	786,9	2 687,8	183,6	68,6	-457,2	-478,4	-4,8
	VIII 1 057,9	901,8	712,3	2 671,9	313,2	80,4	-496,9	-394,7	-3,3
	IX 1 030,5	864,6	681,5	2 576,5	65,9	206,4	-440,2	-343,0	-3,4
	X 866,1	933,5	769,5	2 569,1	271,3	70,4	-427,5	-372,8	-7,5
	XI 803,1	947,4	716,1	2 466,6	265,8	44,0	-447,2	-359,5	-6,8
	XII 1 041,0	951,0	799,9	2 791,9	13,4	229,9	84,1	-316,1	-35,4
2005	I 624,2	948,4	732,9	2 305,4	499,4	41,8	-623,8	-418,2	3,7
	II 947,9	1 193,1	670,0	2 811,1	178,4	95,1	-366,2	-352,4	-10,4
	III 1 076,9	794,6	656,9	2 528,4	207,4	89,4	-346,8	-363,6	-4,6
	IV 1 039,4	722,7	796,6	2 558,7	162,8	344,0	-335,5	-368,0	-3,8
	V 1 650,7	901,6	1 177,6	3 729,9	-153,1	263,8	-383,3	-374,3	-4,9
	VI 1 080,0	799,1	739,9	2 618,9	212,6	2 299,0	-313,1	-438,1	-6,6
	VII 998,1	1 093,1	794,3	2 885,5	192,3	100,9	-561,4	-481,3	-0,8
	VIII 1 039,7	949,0	725,1	2 713,8	279,5	123,7	-386,7	-405,6	-7,9
	IX 993,4	931,9	722,2	2 647,6	181,6	71,4	-451,3	-371,9	-5,0
	X 1 006,3	993,4	810,7	2 810,4	239,0	64,6	-427,2	-372,2	-5,2

Milj. € – Mn € – € million

39. Valtiontalouden rahavirtalaskelma (jatk.) — Statekonomins finansieringsanalys (forts.) — Funds statement for central government finances (cont.)

Vuosi ja kuukausi År och månad Year and month	Oma toiminta – Egen verksamhet – Own operations			Siirtotalous – Överföringsekonomin – Transfer finances							
	Maksetut eläkkeet Betald pensioner Pensions paid	Valtionvelan korkomenot Ränteutgifter för stats-skulden Debt interest payments	Oman toiminnan rahavirta Kassafflödet av egen verksamhet Own operations cash flow	Siirtotalouden tulot Överförings-ekonomins inkomster Transfer finance revenue	Tulonsiirrot kunnille Inkomstöverföringar till kommunerna Transfers to municipalities	Tulonsiirrot elinkeino-elämälle Inkomstöverföringar till näringslivet Transfers to industry	Tulonsiirrot kotitalouksille Inkomstöverföringar till hushåll Transfers to households	Muut tulonsiirrot kotimaahan Övriga inkomstöverföringar till hemlandet Other transfers in Finland	Tulonsiirrot ulkomaille Inkomstöverföringar till utlandet Transfers abroad	Siirtotalouden rahavirta Kassafflödet av överförings-ekonomi Transfer finances cash flow	
Milj. € – Mn € – € million											
	10	11	12	13	14	15	16	17	18	19	
2000	-2 386,7	-6 598,3	17 829,5	2 852,0	-5 069,0	-3 067,5	-7 552,9	-1 604,0	-1 513,7	-15 955,2	
2001	-2 531,2	-4 817,7	18 908,8	1 809,2	-5 472,9	-3 111,3	-7 079,0	-1 625,1	-1 532,8	-17 012,0	
2002	-2 662,9	-3 351,1	20 878,9	1 928,2	-5 778,9	-3 065,2	-7 668,4	-1 660,4	-1 560,1	-17 804,7	
2003	-2 769,8	-3 010,2	20 519,2	2 000,2	-6 208,0	-3 118,2	-7 785,0	-1 779,5	-1 778,6	-18 669,2	
2004	-2 876,0	-2 741,9	21 451,1	2 056,7	-6 716,2	-3 171,8	-8 110,6	-1 842,5	-1 740,5	-19 524,8	
2003	I	-229,0	-153,9	1 413,5	504,6	-479,7	-227,9	-915,1	-252,1	-214,1	-1 584,4
	II	-229,1	-828,8	1 196,1	144,2	-523,6	-131,6	-590,0	-130,3	-133,0	-1 364,3
	III	-229,4	-424,0	1 241,7	141,9	-572,8	-200,5	-446,4	-150,5	-99,0	-1 327,4
	IV	-229,7	-588,7	1 683,3	92,0	-508,3	-229,6	-746,3	-196,8	-192,4	-1 781,3
	V	-229,4	-99,4	2 106,9	84,6	-505,4	-173,2	-598,6	-107,8	-134,1	-1 434,4
	VI	-229,5	-141,2	2 173,6	139,6	-506,8	-150,9	-611,6	-128,4	-156,3	-1 414,4
	VII	-229,6	-710,0	1 140,7	147,0	-476,2	-107,3	-630,8	-176,1	-140,9	-1 384,3
	VIII	-231,2	-101,2	1 507,5	134,8	-481,5	-115,1	-561,9	-97,8	-135,8	-1 257,4
	IX	-231,4	-110,7	1 644,4	86,3	-520,3	-760,6	-579,0	-106,6	-134,2	-2 014,4
	X	-233,9	-87,7	1 881,7	71,7	-537,0	-231,9	-561,1	-180,8	-51,8	-1 490,8
	XI	-233,8	-121,6	1 714,5	346,9	-514,0	-541,1	-646,4	-95,3	-180,6	-1 630,5
	XII	-234,0	357,2	2 815,5	106,7	-582,6	-248,4	-897,9	-157,0	-206,4	-1 985,5
2004	I	-239,0	-182,4	993,5	511,1	-525,8	-229,2	-880,6	-196,5	-249,2	-1 570,2
	II	-239,1	-409,8	1 747,1	121,6	-584,2	-153,6	-578,5	-195,9	-156,3	-1 546,9
	III	-239,3	-330,8	1 839,1	104,8	-623,8	-164,8	-588,8	-157,6	-121,7	-1 551,9
	IV	-239,2	-572,2	1 903,4	84,0	-575,2	-264,6	-749,8	-217,6	-77,6	-1 800,8
	V	-239,3	-80,8	2 629,5	93,0	-533,4	-171,5	-685,7	-112,6	-149,9	-1 560,1
	VI	-239,0	-160,6	1 719,0	114,7	-557,6	-160,5	-640,6	-132,8	-180,0	-1 556,8
	VII	-238,9	-878,3	882,4	146,3	-537,4	-119,1	-607,6	-181,6	-124,4	-1 423,8
	VIII	-240,2	-45,0	1 885,4	154,8	-535,8	-111,4	-662,4	-107,3	-141,4	-1 403,5
	IX	-240,5	-22,0	1 799,7	143,6	-539,7	-818,5	-637,8	-112,6	-132,1	-2 097,2
	X	-240,6	-32,2	1 830,1	59,0	-541,9	-187,7	-598,8	-114,4	-119,5	-1 503,3
	XI	-240,6	-29,7	1 692,7	364,0	-590,2	-514,4	-668,0	-116,1	-124,8	-1 649,7
	XII	-240,5	2,0	2 529,2	159,9	-571,2	-276,5	-812,1	-197,3	-163,4	-1 860,6
2005	I	-242,8	-251,5	1 314,1	535,5	-576,1	-93,0	-905,3	-285,1	-424,0	-1 748,0
	II	-243,2	-454,7	1 657,7	98,2	-647,3	-266,2	-611,5	-143,0	-134,3	-1 704,1
	III	-243,1	-44,0	1 823,1	128,9	-630,2	-165,5	-663,4	-154,6	-128,3	-1 613,1
	IV	-243,0	-589,1	1 526,1	123,3	-579,7	-305,3	-682,7	-130,6	-97,6	-1 672,6
	V	-243,0	-58,5	2 776,5	90,0	-571,0	-157,9	-644,0	-126,0	-162,9	-1 571,8
	VI	-245,7	-95,6	4 031,6	194,4	-613,3	-145,1	-728,2	-215,5	-143,8	-1 651,6
	VII	-245,7	-763,8	1 125,6	103,0	-585,5	-110,8	-612,6	-118,8	-129,6	-1 454,2
	VIII	-247,0	-65,6	2 004,1	356,3	-577,9	-114,9	-683,8	-182,7	-124,0	-1 327,1
	IX	-250,7	-72,9	1 748,8	129,2	-580,9	-802,4	-630,1	-126,3	-147,6	-2 158,1
	X	-250,5	-61,4	1 997,5	52,5	-572,4	-196,7	-609,9	-189,6	-105,0	-1 621,2

39. Valtiontalouden rahavirtalaskelma (jatk.) — Statekonomins finansieringsanalys (forts.) — Funds statement for central government finances (cont.)

Vuosi ja kuukausi År och månad Year and month	Investoinnit – Investeringar – Investments						Rahoitus – Finansiering – Financing				Likvidien varojen muutos Förändring av likvida medel Change in liquid assets	
	Käyttöomaisuus-investoinnit Investeringar i anläggningstillgångar Investments in fixed assets	Käyttöomaisuuden myyntivoitot Realisationsvinster på anläggningstillgångar Gains on the sale of fixed assets	Sijoitukset arvopapereihin Placeringar i värdepapper Investments in securities	Sijoitusten myyntivoitot Realisationsvinster på placeringar Capital gains on investments	Myönnetyt lainat Beviljade lån Loans granted	Myönnettyjen lainojen takaisinmaksut Amortering av beviljade lån Repayments of loans granted	Investointien rahavirta Kassaflödet av investeringar Investments cash flow	Valtiovelan nettomuutos Nettoförändring av statskulden Net change in central government debt	Muun velan nettomuutos Nettoförändring av övriga skulder Net change in other debt	Rahoituksen rahavirta Kassaflödet av finansiering Financing cash flow		
Milj. € – Mn € – € million												
	20	21	22	23	24	25	26	27	28	29	30	
2000	-599,4	15,0	-994,6	2 033,4	-790,8	2 382,4	2 046,0	-4 497,7	356,6	-4 141,0	-220,8	
2001	-137,0	11,8	-2 610,2	10,6	-1 716,1	2 252,5	-2 188,3	-1 929,0	228,4	-1 700,6	-1 992,1	
2002	-131,4	6,7	-887,6	546,2	-2 063,5	1 817,3	-712,3	-2 508,7	-20,5	-2 529,2	-167,2	
2003	526,4	7,5	-1 429,9	94,5	-2 802,7	1 782,7	-1 821,6	4 066,2	-238,6	3 827,7	3 856,1	
2004	-902,4	11,4	-546,5	1 324,6	-1 855,7	1 689,8	-278,8	468,7	-68,5	400,1	2 047,5	
2003	I	-11,1	0,2	-408,5	0,2	-247,5	20,0	-646,8	-1 121,9	53,1	-1 068,7	-1 886,5
	II	-27,9	0,2	-9,1	0,0	-124,5	8,2	-153,1	3 630,3	526,6	4 156,9	3 835,6
	III	-0,8	0,7	47,7	0,1	-1 208,8	945,9	-215,3	-126,7	490,1	363,4	62,5
	IV	-32,2	0,4	46,7	46,6	36,1	21,5	119,2	-2 418,5	51,8	-2 366,7	-2 345,5
	V	-30,6	0,6	-234,5	0,0	-29,0	119,6	-173,9	4 531,4	-381,5	4 149,9	4 648,4
	VI	-47,8	0,8	-48,2	1,9	-48,4	142,2	0,4	-87,4	-603,0	-690,4	69,2
	VII	-41,7	0,3	-115,5	0,9	28,8	3,4	-123,7	-765,0	33,6	-731,4	-1 098,8
	VIII	-42,7	0,5	-102,2	2,7	-145,3	64,7	-222,3	242,1	226,4	468,5	496,2
	IX	-42,7	0,8	-70,4	2,0	-22,7	36,0	-97,1	-243,0	419,4	176,4	-290,7
	X	-41,8	0,6	-79,6	5,4	-217,2	61,5	-271,1	1 220,3	-477,1	743,2	863,1
	XI	-60,0	0,7	26,7	34,2	-54,1	219,5	167,0	-3 313,5	758,9	-2 554,6	-2 303,7
	XII	905,6	1,7	-482,9	0,5	-770,0	140,2	-204,9	2 518,1	-1 336,8	1 181,3	1 806,4
2004	I	104,1	0,1	53,4	7,8	-91,6	13,2	87,0	-3 397,6	44,7	-3 352,8	-3 842,5
	II	-28,8	0,4	-449,6	1,5	-234,6	20,8	-690,4	-270,7	757,0	486,3	-3,9
	III	-16,5	0,4	35,0	138,5	-1 085,6	973,1	44,9	-2 112,5	126,9	-1 985,6	-1 653,5
	IV	77,8	0,4	-6,8	4,4	65,3	11,7	152,7	-583,4	669,0	85,6	340,9
	V	-57,0	0,4	-68,0	9,5	-156,5	146,0	-125,5	4 251,3	-1 092,7	3 158,6	4 102,5
	VI	-55,2	0,7	264,1	111,4	-14,4	109,4	415,9	-1 202,6	-412,2	-1 614,8	-1 036,7
	VII	-55,6	0,2	-38,8	1,8	-47,5	12,6	-127,2	-446,1	98,2	-347,9	-1 016,6
	VIII	-43,7	0,3	-133,8	51,9	-21,1	63,7	-82,7	1 433,5	81,5	1 515,0	1 914,1
	IX	-65,5	1,2	-59,5	3,8	-101,2	101,7	-119,5	242,2	238,6	480,8	63,8
	X	-80,7	0,6	-35,9	6,6	-119,5	75,7	-153,3	569,0	-178,1	390,9	564,3
	XI	-52,5	4,3	-159,4	51,4	33,9	60,0	-62,5	221,1	771,6	992,7	973,3
	XII	-628,6	2,4	52,7	936,1	-82,7	101,9	381,8	1 764,4	-1 172,8	591,6	1 642,0
2005	I	-11,8	0,2	-59,0	16,1	-240,8	9,3	-286,1	-4 778,7	315,3	-4 463,4	-5 183,4
	II	-34,5	0,2	218,9	200,0	-54,9	63,9	393,5	-1 423,3	655,0	-768,3	-421,2
	III	-2,4	0,3	31,8	66,2	-1 109,0	1 090,0	76,9	-825,2	-302,7	-1 127,9	-841,0
	IV	-35,7	0,8	-105,7	11,7	-68,1	18,3	-178,8	-2 240,4	718,9	-1 521,5	-1 846,9
	V	-49,4	0,9	-56,5	9,3	-57,2	89,9	-63,1	3 708,6	-343,2	3 365,4	4 507,1
	VI	-61,8	1,1	-1 971,8	23,7	163,2	8,9	-1 836,9	-690,5	326,2	-364,3	178,8
	VII	-48,4	0,4	23,1	142,9	-29,2	84,8	173,6	-178,2	321,7	143,6	-11,5
	VIII	-62,6	0,3	347,6	363,8	25,1	81,3	755,4	-974,7	-1 136,0	-2 110,7	-678,4
	IX	-51,0	0,5	-139,1	32,8	-103,8	68,3	-192,5	839,0	374,7	1 213,7	611,9
	X	-63,1	1,0	-115,5	2,5	-59,4	16,2	-218,4	1 094,7	-168,2	926,4	1 084,3

40. Valtiontalouden tasapaino — Statekonomins balans — Balance of central government finances

Vuosi ja kuukausi Year and month	Tulo- ja varallisuus- verotulot Inkomstskatte- och förmögen- hetsskatte- inkomster Income and wealth tax revenue	Arvonlisä- verotulot Mervärdes- skatte- inkomster Value added tax revenue	Muut vero- ja maksutulot Övriga skatte- och avgifts- inkomster Other tax revenue and revenue from public payments	Verot ja veron- luonteiset tulot yhteensä Skatter och inkomster av skattenatur totalt Taxes and tax-like revenue total	Palvelujen myynti, vuokrat, käyttö- korvaukset ja muut toiminnan tulot Försäljning av tjänster, hyror, driftsersättningar och övriga inkomster från verksamheten Service sales, rents, usage charges and other operating income	Korkotulot ja voiton tuloutukset Ränteinkomster och intäkt- förlingar av vinst Interest income and withdrawal of profit	Siirtotalouden tulot Överförings- ekonomins inkomster Transfer finance revenue	Käyttö- omaisuuden myyntivoitot Realisations- vinster på anläggnings- tillgångar Gains on the sale of fixed assets	Tulot ilman sijoituksia Inkomster exkl. investering- ar Revenue excl. investments	
	Milj. € – Mn € – € million	1	2	3	4	5	6	7	8	9
2000	13 785,3	10 278,5	8 171,9	32 235,8	1 730,0	1 103,1	2 852,0	15,0	37 936,0	
2001	12 134,4	10 644,5	8 379,0	31 158,0	2 329,4	2 037,1	1 809,2	11,8	37 345,5	
2002	12 517,4	9 911,4	8 833,5	31 262,3	2 318,7	1 785,1	1 928,2	6,7	37 301,0	
2003	11 810,1	10 261,1	9 175,2	31 246,4	2 085,3	1 656,5	2 000,2	7,5	36 995,8	
2004	12 299,3	10 607,3	9 282,5	32 189,1	2 174,8	1 927,5	2 056,7	11,4	38 359,4	
2003	I	626,2	847,1	836,4	2 309,7	412,3	32,9	504,5	0,2	3 259,6
	II	755,4	1 162,8	796,6	2 714,8	201,7	9,1	144,2	0,2	3 070,0
	III	972,9	764,2	690,3	2 427,4	141,9	126,1	141,9	0,7	2 838,0
	IV	1 088,5	703,2	1 161,3	2 953,0	-345,0	600,0	92	0,4	3 300,5
	V	1 662,7	633,7	186,2	2 482,7	338,3	299,2	84,6	0,6	3 205,4
	VI	973,4	829,6	1 114,1	2 917,0	272,4	59,7	139,6	0,8	3 389,5
	VII	1 044,6	794,6	773,5	2 612,7	284,6	50,8	147	0,3	3 095,4
	VIII	986,8	868,6	674,6	2 529,9	36,0	48,5	134,7	0,5	2 749,7
	IX	930,2	844,0	717,0	2 491,3	241,6	32,6	86,3	0,8	2 852,6
	X	872,7	851,9	752,5	2 477,2	309,3	192,6	71,7	0,6	3 051,4
	XI	922,0	902,2	708,9	2 533,1	167,3	104,0	346,9	0,7	3 152,0
	XII	974,8	1 059,1	763,8	2 797,7	24,7	101,0	106,7	1,7	3 031,7
2004	I	602,7	769,6	732,2	2 104,5	289,4	21,1	511,1	0,1	2 926,1
	II	939,4	1 049,9	889,7	2 879,0	225,0	12,7	121,6	0,4	3 238,7
	III	1 101,7	1 018,9	639,6	2 760,1	377,5	65,9	104,8	0,4	3 308,7
	IV	1 095,9	742,1	764,3	2 602,3	227,9	630,3	84,0	0,4	3 545,0
	V	1 782,8	760,1	1 112,2	3 655,0	-299,1	295,0	93,0	0,4	3 744,4
	VI	967,6	778,4	678,4	2 424,4	240,9	202,8	114,7	0,7	2 983,5
	VII	1 010,8	890,1	786,9	2 687,8	183,6	68,6	146,3	0,2	3 086,5
	VIII	1 057,9	901,8	712,3	2 671,9	313,2	80,4	154,8	0,3	3 220,6
	IX	1 030,5	864,6	681,5	2 576,5	65,9	206,4	143,6	1,2	2 993,5
	X	866,1	933,5	769,5	2 569,1	271,3	70,4	59,0	0,6	2 970,2
	XI	803,1	947,4	716,1	2 466,6	265,8	44,0	364,0	4,3	3 144,7
	XII	1 041,0	951,0	799,9	2 791,9	13,4	229,9	159,9	2,4	3 197,5
2005	I	624,2	948,4	732,9	2 305,4	499,4	41,8	535,5	0,2	3 382,3
	II	947,9	1 193,1	670,0	2 811,1	178,4	95,1	98,2	0,2	3 183,0
	III	1 076,9	794,6	656,9	2 528,4	207,4	89,4	128,9	0,3	2 954,4
	IV	1 039,4	722,7	796,6	2 558,7	162,8	344,0	123,3	0,8	3 189,5
	V	1 650,7	901,6	1 177,6	3 729,9	-153,1	263,8	90,0	0,9	3 931,5
	VI	1 080,0	799,1	739,9	2 618,9	212,6	2 299,0	194,4	1,1	5 326,0
	VII	998,1	1 093,1	794,3	2 885,5	192,3	100,9	103,0	0,4	3 282,1
	VIII	1 039,7	949,0	725,1	2 713,8	279,5	123,7	356,3	0,3	3 473,5
	IX	993,4	931,9	722,2	2 647,6	181,6	71,4	129,2	0,5	3 030,3
	X	1 006,3	993,4	810,7	2 810,4	239,0	64,6	52,5	1,0	3 167,4

40. Valtiontalouden tasapaino (jatk.) — Statsekonomin balans (forts.) — Balance of central government finances (cont.)

Vuosi ja kuukausi År och månad Year and month	Tavaroiden ja palveluiden ostomenot Utgifter för inköp av varor och tjänster <i>Purchase expenditure on goods and services</i>	Henkilöstömenot Personal-utgifter <i>Staff costs</i>	Muut menot Övriga utgifter <i>Other expenses</i>	Maksetut eläkkeet Betaldna pensioner <i>Pensions paid</i>	Valtionvelan korkomenot Ränteutgifter för stats-skulden <i>Debt interest payments</i>	Tulonsiirrot kunnille Inkomstöverföringar till kommunerna <i>Transfers to municipalities</i>	Tulonsiirrot elinkeino-elämälle Inkomstöverföringar till näringslivet <i>Transfers to industry</i>
	Milj. € – Mn € – € million						
	10	11	12	13	14	15	16
2000	-3 817,5	-3 866,2	-570,8	-2 386,7	-6 598,3	-5 069,0	-3 067,5
2001	-4 279,2	-3 968,2	-1 019,5	-2 531,2	-4 817,7	-5 472,9	-3 111,3
2002	-4 011,8	-4 126,0	-335,3	-2 662,9	-3 351,1	-5 778,9	-3 065,2
2003	-4 339,1	-4 315,3	-34,5	-2 769,8	-3 010,2	-6 208,0	-3 118,2
2004	-4 619,2	-4 498,0	-105,0	-2 876,0	-2 741,9	-6 716,2	-3 171,8
2003 I	-562,6	-388,6	-7,3	-229,0	-153,9	-479,7	-227,9
II	-344,8	-323,9	-2,9	-229,1	-828,8	-523,6	-131,6
III	-451,4	-333,5	-15,4	-229,4	-424,0	-572,8	-200,5
IV	-361,9	-343,7	-0,8	-229,7	-588,8	-508,3	-229,6
V	-331,7	-351,3	-1,5	-229,4	-99,4	-505,4	-173,2
VI	-293,6	-401,3	-9,9	-229,5	-141,2	-506,8	-150,9
VII	-424,8	-441,0	-2,0	-229,6	-710,0	-476,2	-107,3
VIII	-383,3	-389,3	-2,0	-231,2	-101,2	-481,5	-115,1
IX	-434,8	-341,8	-2,3	-231,4	-110,7	-520,3	-760,6
X	-421,5	-351,0	-3,3	-233,9	-87,7	-537,0	-231,9
XI	-422,2	-348,8	36,5	-233,8	-121,6	-514,0	-541,1
XII	93,7	-301,2	-23,6	-234,0	357,2	-582,6	-248,4
2004 I	-566,0	-418,1	-15,8	-239,0	-182,4	-525,8	-229,2
II	-374,1	-342,0	-4,6	-239,1	-409,8	-584,2	-153,6
III	-439,9	-345,1	-9,3	-239,3	-330,8	-623,8	-164,8
IV	-383,0	-359,4	-3,2	-239,2	-572,2	-575,2	-264,6
V	-328,7	-364,9	-7,8	-239,3	-80,8	-533,4	-171,5
VI	-342,4	-403,9	-3,2	-239,0	-160,6	-557,6	-160,5
VII	-457,2	-478,4	-4,8	-238,9	-878,3	-537,4	-119,1
VIII	-496,9	-394,7	-3,3	-240,2	-45,0	-535,8	-111,4
IX	-440,2	-343,0	-3,4	-240,5	-22,0	-539,7	-818,5
X	-427,5	-372,8	-7,5	-240,6	-32,2	-541,9	-187,7
XI	-447,2	-359,5	-6,8	-240,6	-29,7	-590,2	-514,4
XII	84,1	-316,1	-35,4	-240,5	2,0	-571,2	-276,5
2005 I	-623,8	-418,2	3,7	-242,8	-251,5	-576,1	-93,0
II	-366,2	-352,4	-10,4	-243,2	-454,7	-647,3	-266,2
III	-346,8	-363,6	-4,6	-243,1	-44,0	-630,2	-165,5
IV	-335,5	-368,0	-3,8	-243,0	-589,1	-579,7	-305,3
V	-383,3	-374,3	-4,9	-243,0	-58,5	-571,0	-157,9
VI	-313,1	-438,1	-6,6	-245,7	-95,6	-613,3	-145,1
VII	-561,4	-481,3	-0,8	-245,7	-763,8	-585,5	-110,8
VIII	-386,7	-405,6	-7,9	-247,0	-65,6	-577,9	-114,9
IX	-451,3	-371,9	-5,0	-250,7	-72,9	-580,9	-802,4
X	-427,2	-372,2	-5,2	-250,5	-61,4	-572,4	-196,7

40. Valtiontalouden tasapaino (jatk.) — Statsekonomin balans (forts.) — Balance of central government finances (cont.)

Vuosi ja kuukausi År och månad Year and month	Tulonsiirrot kotitalouksille Inkomstöver- föringar till hushåll <i>Transfers to households</i>	Muut tulonsiirrot kotimaahan Övriga inkomstöver- föringar till hemlandet <i>Other transfers in Finland</i>	Tulonsiirrot ulkomaille Inkomstöver- föringar till utlandet <i>Transfers abroad</i>	Käyttö- omaisuus- investoinnit Investeringar i anläggnings- tillgångar <i>Investments in fixed assets</i>	Menot ilman sijoituksia Utgifter exkl. investeringar <i>Expenditures excl. investments</i>	Tuloylijäämä (+)/ alijäämä (-) Inkomstöverskott (+)/ underskott (-) <i>Revenue surplus (+)/ deficit (-)</i>
	Milj. € – Mn € – € million					
	17	18	19	20	21	22
2000	-7 552,9	-1 604,0	-1 513,7	-599,4	-36 646,1	1 289,9
2001	-7 079,0	-1 625,1	-1 532,8	-137,0	-35 573,9	1 771,6
2002	-7 668,4	-1 660,4	-1 560,1	-131,4	-34 351,5	2 949,5
2003	-7 785,0	-1 779,5	-1 778,6	526,4	-34 611,9	2 383,9
2004	-8 110,6	-1 842,5	-1 740,5	-902,4	-37 324,2	1 035,1
2003 I	-915,1	-252,1	-214,1	-11,1	-3 441,5	-181,9
II	-590,0	-130,3	-133,0	-27,9	-3 266,0	-195,9
III	-446,4	-150,6	-99,0	-0,8	-2 923,7	-85,7
IV	-746,3	-196,8	-192,4	-32,2	-3 430,3	-129,8
V	-598,6	-107,8	-134,1	-30,6	-2 562,9	642,5
VI	-611,6	-128,4	-156,3	-47,8	-2 677,2	712,3
VII	-630,8	-176,1	-140,9	-41,7	-3 380,5	-285,1
VIII	-561,9	-97,8	-135,8	-42,7	-2 541,8	207,9
IX	-579,0	-106,6	-134,3	-42,7	-3 264,5	-412,0
X	-561,1	-180,8	-51,8	-41,8	-2 701,6	349,7
XI	-646,4	-95,3	-180,7	-60,0	-3 127,4	24,6
XII	-897,9	-157,0	-206,4	905,6	-1 294,4	1 737,3
2004 I	-880,6	-196,5	-249,2	104,1	-3 398,7	-472,6
II	-578,5	-195,9	-156,3	-28,8	-3 067,0	171,7
III	-588,8	-157,6	-121,7	-16,5	-3 037,6	271,1
IV	-749,8	-217,6	-77,6	77,8	-3 364,2	180,8
V	-685,7	-112,6	-149,9	-57,0	-2 731,6	1 012,8
VI	-640,6	-132,8	-180,0	-55,2	-2 875,8	107,7
VII	-607,6	-181,6	-124,4	-55,6	-3 683,3	-596,8
VIII	-662,4	-107,3	-141,4	-43,7	-2 782,1	438,5
IX	-637,8	-112,6	-132,1	-65,5	-3 355,3	-361,8
X	-598,8	-114,4	-119,5	-80,7	-2 723,7	246,6
XI	-668,0	-116,1	-124,8	-52,5	-3 149,9	-5,2
XII	-812,1	-197,3	-163,4	-628,6	-3 155,0	42,4
2005 I	-905,3	-285,1	-424,0	-11,8	-3 827,9	-445,7
II	-611,5	-143,0	-134,3	-34,5	-3 263,7	-80,7
III	-663,4	-154,6	-128,3	-2,4	-2 746,5	207,9
IV	-682,7	-130,6	-97,6	-35,7	-3 371,1	-181,6
V	-644,0	-126,0	-162,9	-49,4	-2 775,2	1 156,3
VI	-728,2	-215,5	-143,8	-61,8	-3 006,8	2 319,2
VII	-612,6	-118,8	-129,6	-48,4	-3 658,7	-376,6
VIII	-683,8	-182,7	-124,0	-62,6	-2 858,8	614,6
IX	-630,1	-126,3	-147,6	-51,0	-3 490,2	-459,8
X	-609,9	-189,6	-105,0	-63,1	-2 853,3	314,1

40. Valtiontalouden tasapaino (jatk.) — Statsekonomin balans (forts.) — Balance of central government finances (cont.)

Vuosi ja kuukausi År och månad Year and month	Sijoitukset arvo-papereihin Placeringar i värdepapper Investments in securities	Sijoitusten myyntivoitot Realisationsvinster på placeringar Capital gains on investments	Myönnettyt lainat Beviljade lån Loans granted	Myönnettyjen lainojen takaisinmaksut Amortering av beviljade lån Repayments of loans granted	Rahoitus-tarve (-) Finansierings-behov (-) Financing requirement (-)	Valtiovelan nettomuutos Netto-förändring av statsskulden Net change in central government debt	Muun velan nettomuutos Nettoförändring av övriga skulder Net change in other debt	Velan nettomuutos Nettoförändring av skuld Net change of debt	Likvidien varojen muutos Förändring av likvida medel Change in liquid assets
Milj. € – Mn € – € million									
	23	24	25	26	27	28	29	30	31
2000	-994,6	2 033,4	-790,8	2 382,4	3 920,2	-4 497,7	356,6	-4 141,0	-220,8
2001	-2 610,2	10,6	-1 716,1	2 252,5	-291,5	-1 929,0	228,4	-1 700,6	-1 992,1
2002	-887,6	546,2	-2 063,5	1 817,3	2 361,9	-2 508,7	-20,5	-2 529,2	-167,2
2003	-1 429,9	94,5	-2 802,7	1 782,7	28,4	4 066,2	-238,6	3 827,7	3 856,1
2004	-546,5	1 324,6	-1 855,7	1 689,8	1 647,4	468,7	-68,5	400,1	2 047,5
2003 I	-408,5	0,2	-247,5	20,0	-817,8	-1 121,9	53,1	-1 068,8	-1 886,5
II	-9,1	0,0	-124,5	8,2	-321,3	3 630,3	526,6	4 156,9	3 835,6
III	47,7	0,1	-1 208,8	945,9	-301,0	-126,7	490,1	363,4	62,5
IV	46,7	46,6	36,1	21,5	21,1	-2 418,5	51,8	-2 366,7	-2 345,6
V	-234,5	0,0	-29,0	119,6	498,5	4 531,4	-381,5	4 149,9	4 648,4
VI	-48,2	1,9	-48,5	142,2	759,6	-87,4	-603,0	-690,4	69,2
VII	-115,5	0,9	28,8	3,4	-367,4	-765,0	33,6	-731,4	-1 098,8
VIII	-102,2	2,7	-145,3	64,6	27,7	242,1	226,4	468,5	496,2
IX	-70,4	2,0	-22,7	36,0	-467,1	-243,0	419,4	176,4	-290,7
X	-79,6	5,4	-217,2	61,5	119,8	1 220,3	-477,1	743,2	863,0
XI	26,6	34,2	-54,1	219,5	251,0	-3 313,5	758,9	-2 554,6	-2 303,7
XII	-482,9	0,5	-770,0	140,2	625,1	2 518,1	-1 336,8	1 181,3	1 806,4
2004 I	53,4	7,8	-91,6	13,2	-489,7	-3 397,6	44,7	-3 352,8	-3 842,5
II	-449,6	1,5	-234,6	20,8	-490,2	-270,7	757,0	486,3	-3,9
III	35,0	138,5	-1 085,6	973,1	332,1	-2 112,5	126,9	-1 985,6	-1 653,5
IV	-6,8	4,4	65,3	11,7	255,3	-583,4	669,0	85,6	340,9
V	-68,0	9,5	-156,5	146,0	943,9	4 251,3	-1 092,7	3 158,6	4 102,5
VI	264,1	111,4	-14,4	109,4	578,1	-1 202,6	-412,2	-1 614,8	-1 036,7
VII	-38,8	1,8	-47,5	12,6	-668,7	-446,1	98,2	-347,9	-1 016,6
VIII	-133,8	51,9	-21,1	63,7	399,1	1 433,5	81,5	1 515,0	1 914,1
IX	-59,5	3,8	-101,2	101,7	-417,0	242,2	238,6	480,8	63,8
X	-35,9	6,6	-119,5	75,7	173,4	569,0	-178,1	390,9	564,3
XI	-159,4	51,4	33,9	60,0	-19,4	221,1	771,6	992,7	973,3
XII	52,7	936,1	-82,7	101,9	1 050,4	1 764,4	-1 172,8	591,6	1 642,0
2005 I	-59,0	16,1	-240,8	9,3	-720,0	-4 778,7	315,3	-4 463,4	-5 183,4
II	218,9	200,0	-54,9	63,9	347,1	-1 423,3	655,0	-768,3	-421,2
III	31,8	66,2	-1 109,0	1 090,0	286,9	-825,2	-302,7	-1 127,9	-841,0
IV	-105,7	11,7	-68,1	18,3	-325,4	-2 240,4	718,9	-1 521,5	-1 846,9
V	-56,5	9,3	-57,2	89,9	1 141,7	3 708,6	-343,2	3 365,4	4 507,1
VI	-1 971,8	23,7	163,2	8,9	543,1	-690,5	326,2	-364,3	178,8
VII	23,1	142,9	-29,2	84,8	155,0	-178,2	321,7	143,6	11,5
VIII	347,6	363,8	25,1	81,3	1 432,4	-974,7	-1 136,0	-2 110,7	-678,4
IX	-139,1	32,8	-103,8	68,3	-601,8	839,0	374,7	1 213,7	611,9
X	-115,5	2,5	-59,4	16,2	157,8	1 094,7	-168,2	926,4	1 084,3

41. Valtionvelka — Statsskulden — Central government debt

Vuosi ja kuukausi År och månad Year and month	Euromääräinen velka Skuld i euro Euro-denominated liabilities			Yhteensä Totalt Total	Ulkomaanvaluuttamääräinen velka ¹⁾ Skuld i utländsk valuta ¹⁾ Foreign currency denominated liabilities ¹⁾			Valtionvelka Stats- skulden Central government liabilities
	Yleisöobligatio- lainat Obligationslån från allmänheten Public bonds	Muut pitkä- aikaiset lainat Övriga lång- fristiga lån Other long-term liabilities	Lyhytaikainen velka Kortfristig skuld Short-term liabilities		Obligaatiolainat Obligationslån Bonds	Muut velat Övriga skulder Other debt	Yhteensä Totalt Total	
Milj. € – Mn € – € million								
	1	2	3	4	5	6	7	8
2000	48 523	3 393	4 899	53 846	7 126	2 464	9 590	63 436
2001	45 450	3 067	6 806	52 678	6 654	2 428	9 082	61 760
2002	45 294	2 654	7 162	51 456	5 726	2 071	7 797	59 253
2003	50 540	2 942	8 596	62 079	518	723	1 241	63 320
2004	51 077	3 107	9 561	63 745	43	–	43	63 788
2003 I	41 932	2 152	6 400	50 484	5 601	1 855	7 456	57 940
II	46 066	2 152	6 032	54 250	5 532	1 741	7 273	61 523
III	48 165	2 318	5 946	56 428	3 375	1 541	4 916	61 344
IV	48 215	2 775	5 548	56 538	1 399	1 051	2 450	58 988
V	53 207	2 775	5 087	61 069	1 320	1 001	2 321	63 390
VI	53 979	3 023	5 039	62 041	569	744	1 313	63 353
VII	53 975	3 019	4 282	61 276	573	751	1 325	62 600
VIII	53 403	3 019	5 095	61 518	593	787	1 380	62 898
IX	53 424	2 965	4 886	61 275	558	760	1 318	62 593
X	54 420	2 960	5 115	62 495	560	767	1 327	63 822
XI	50 797	2 960	5 425	59 182	544	745	1 289	60 471
XII	50 540	2 942	8 596	62 079	518	723	1 241	63 320
2004 I	50 527	2 895	5 252	58 674	528	739	1 267	59 942
II	50 495	2 895	5 014	58 404	528	722	1 250	59 654
III	48 279	2 878	5 135	56 291	536	755	1 291	57 582
IV	48 277	2 706	4 745	55 728	547	741	1 288	57 015
V	53 277	2 660	4 050	59 987	537	734	1 271	61 259
VI	52 390	2 651	3 721	58 762	538	735	1 274	60 036
VII	51 059	2 645	4 651	58 354	544	656	1 199	59 553
VIII	51 031	2 645	6 121	59 797	540	648	1 188	60 984
IX	50 620	2 637	6 798	60 055	527	632	1 160	61 214
X	50 624	2 487	7 528	60 639	515	634	1 149	61 788
XI	50 853	2 549	7 802	61 204	269	509	778	61 982
XII	51 077	3 108	9 561	63 745	43	–	43	63 788
2005 I	50 932	2 641	5 341	58 914	44	–	44	58 958
II	50 803	2 641	4 047	57 491	44	–	44	57 535
III	50 772	2 608	3 286	56 667	44	–	44	56 711
IV	48 480	2 599	3 352	54 430	44	–	44	54 475
V	53 256	2 590	2 289	58 135	44	–	44	58 180
VI	53 001	2 578	1 851	57 430	45	–	45	57 474
VII	52 981	2 572	1 699	57 252	44	–	44	57 295
VIII	52 943	2 562	771	56 276	44	–	44	56 321
IX	52 960	2 554	1 602	57 116	44	–	44	57 160
X	52 960	2 548	2 702	58 210	44	–	44	58 255

¹⁾ Euroalueen ulkopuolisissa valuutoissa oleva velka¹⁾ Skuld i andra valutor än euroländernas valutor¹⁾ Liabilities denominated in non-euro area currencies

42. Työllisyys¹⁾ — Sysselsättning¹⁾ — Labour force participation and employment¹⁾

Vuosi ja kuukausi År och månad Year and month		15–74- vuotiaita 15–74- åringar Population 15–74 years old	Työvoima yhteensä Arbets- kraften totalt Total labour force	Työvoima- osuus Relativt arbets- kraftstal Labour force participation rate	Työvoimaan kuulumattomat 15–74-vuotiaat 15–74-åringar utanför arbetskraften Persons not in labour force 15–74 years of age	Yhteensä Totalt Total		heistä – av dem – of which			Työlliset Sysselsatta Employed	Työllisyys- aste (15–64- vuotiaat) Relativt sysselsät- ningstal (15–64- åringar) Employment rate (persons aged 15–64)
						Koululaiset ja opiskelijat Studenter Students	Kotitaloustyötä tekevät I hushålls- arbete Homemakers	Yhteensä Totalt Total	Yrittäjät ja yrittäjä- perheenjäsenet Företagare, företagarfamilje- medlemmar Self-employed and unpaid family workers	Palkan- saajat Löntagare Wage and salary earners		
		1 000	%	1 000 henkeä – personer – Persons in thousands	%							
		1	2	3	4	5	6	7	8	9	10	
2000	3 901	2 589	66,4	1 312	317	97	2 335	319	2 016	66,9	
2001	3 909	2 605	66,6	1 304	318	95	2 367	307	2 060	67,7	
2002	3 918	2 610	66,6	1 308	324	84	2 372	304	2 068	67,7	
2003	3 926	2 600	66,2	1 327	332	88	2 365	304	2 061	67,3	
2004	3 935	2 594	65,9	1 342	334	96	2 365	301	2 064	67,2	
2002	VII	3 919	2 713	69,2	1 205	187	98	2 501	313	2 188	71,3	
	VIII	3 919	2 644	67,5	1 275	291	85	2 429	294	2 135	69,3	
	IX	3 920	2 557	65,2	1 363	383	83	2 350	297	2 053	67,0	
	X	3 920	2 572	65,6	1 348	368	90	2 354	309	2 045	67,1	
	XI	3 921	2 545	64,9	1 375	410	72	2 335	295	2 040	66,5	
	XII	3 921	2 549	65,0	1 372	383	80	2 341	304	2 037	66,7	
2003	I	3 921	2 552	65,1	1 369	376	77	2 309	302	2 007	65,8	
	II	3 922	2 549	65,0	1 372	390	84	2 320	293	2 027	66,1	
	III	3 922	2 584	65,9	1 338	355	79	2 327	303	2 024	66,3	
	IV	3 924	2 611	66,5	1 313	324	86	2 339	326	2 013	66,6	
	V	3 925	2 687	68,5	1 238	265	90	2 381	296	2 085	67,8	
	VI	3 926	2 746	69,9	1 180	179	95	2 482	294	2 188	70,7	
	VII	3 927	2 687	68,4	1 241	206	100	2 473	308	2 165	70,5	
	VIII	3 928	2 626	66,9	1 302	301	98	2 424	284	2 140	69,1	
	IX	3 929	2 555	65,0	1 373	393	83	2 351	315	2 036	66,8	
	X	3 930	2 529	64,4	1 401	401	89	2 319	318	2 000	66,0	
	XI	3 931	2 525	64,2	1 406	412	93	2 317	300	2 017	65,9	
	XII	3 931	2 545	64,7	1 386	387	86	2 336	308	2 028	66,4	
2004	I	3 931	2 521	64,1	1 410	389	96	2 281	304	1 977	64,9	
	II	3 932	2 537	64,5	1 395	391	101	2 308	285	2 023	65,6	
	III	3 932	2 556	65,0	1 376	377	90	2 314	301	2 013	65,8	
	IV	3 933	2 566	65,2	1 367	350	97	2 294	290	2 004	65,3	
	V	3 932	2 691	68,4	1 241	252	98	2 377	280	2 097	67,7	
	VI	3 935	2 721	69,1	1 213	188	102	2 481	319	2 162	70,5	
	VII	3 936	2 701	68,6	1 234	202	102	2 490	319	2 171	70,6	
	VIII	3 937	2 626	66,7	1 310	319	88	2 417	289	2 128	68,8	
	IX	3 938	2 550	64,8	1 388	387	97	2 368	330	2 038	67,2	
	X	3 939	2 552	64,8	1 387	380	95	2 349	299	2 049	66,6	
	XI	3 940	2 569	65,2	1 371	392	86	2 362	291	2 070	67,1	
	XII	3 941	2 531	64,2	1 409	385	98	2 336	301	2 035	66,3	
2005	I	3 942	2 547	64,6	1 394	394	93	2 299	304	1 995	65,3	
	II	3 942	2 585	65,6	1 357	383	85	2 348	288	2 060	66,7	
	III	3 943	2 584	65,5	1 360	361	89	2 365	302	2 062	67,1	
	IV	3 945	2 596	65,8	1 348	349	94	2 337	292	2 044	66,4	
	V	3 946	2 690	68,2	1 256	268	92	2 416	303	2 114	68,5	
	VI	3 947	2 760	69,9	1 187	170	92	2 521	311	2 210	71,5	
	VII	3 948	2 691	68,2	1 258	229	97	2 494	297	2 197	70,7	
	VIII	3 949	2 625	66,5	1 324	324	84	2 437	308	2 128	69,0	
	IX	3 951	2 584	65,4	1 367	381	91	2 400	324	2 076	68,0	
	X	3 952	2 589	65,5	1 363	387	96	2 404	311	2 093	67,9	

¹⁾ ILO/EU -määritelmän mukaan

¹⁾ Enligt ILO:s/EU:s definition

¹⁾ According to the ILO/EU definition

42. Työllisyys ¹⁾ (jatk.) — Sysselsättning ¹⁾ (forts.) — Labour force participation and employment ¹⁾ (cont.)

Työlliset – Sysselsatta – Employed

Toimiala (TOL 2002) – Näringsgren (TOL 2002) – Industry (TOL 2002)

Vuosi ja kuukausi År och månad Year and month										
	A 01, B 05 Maatalous, riista- ja kalatalous Jordbruk, jakt och fiske Agriculture, hunting and fishing	A 02 Metsä- talous Skogsbruk Forestry	C-E Teollisuus Industri Manu- facturing	F 45211, 4522, 4525, 453, 454, 455 Talonrakennus, rakennusasen- nustus viimeistelytöt Husbyggande bygginstallatio- ner, slutbe- handling Building construction	F 451, 45219, 4523, 4524 Maa- ja vesirakenta- minen Anlägg- ningsverk- samhet Other construction	G, H Kauppa, majoitus- ja ravitsemis- toiminta Handel, hotell- o. restaurang- verksamhet Wholesale and retail trade, hotels, restaurants	I Liikenne Samfärdsel Transport, communi- cations	J, K Rahoitus-, vakuutus- ja liike-elämää palveleva toiminta Finansiering, försäkring, uppdrags- verksamhet Finance, insurance etc.	L-Q Julkiset ja muut palvelut Offentliga och övriga tjänster Public and other services	X Toimiala tuntematon Näringsgren okänd Industry unknown
1 000 henkeä – personer – Persons in thousands										
	11	12	13	14	15	16	17	18	19	20
2000	118	24	494	122	27	354	172	287	732	7
2001	112	23	497	115	30	357	174	301	750	7
2002	106	21	491	117	31	363	169	308	759	7
2003	99	22	470	118	33	363	173	313	767	8
2004	93	23	458	115	33	367	172	315	781	7
2002 VII	116	25	543	127	36	384	182	319	760	8
VIII	103	21	513	120	37	369	171	317	772	6
IX	105	18	475	114	30	370	172	299	759	9
X	105	24	480	120	37	353	162	314	750	8
XI	102	19	465	113	35	343	162	316	773	8
XII	95	20	457	116	31	362	177	315	759	9
2003 I	96	22	466	118	26	343	163	318	747	10
II	87	18	450	108	30	359	172	317	769	10
III	99	20	469	108	29	368	165	311	750	9
IV	107	27	467	124	29	351	161	307	757	9
V	94	22	482	115	34	367	168	310	779	10
VI	108	20	493	132	39	389	175	318	797	11
VII	106	26	506	132	38	379	182	318	781	7
VIII	99	19	484	114	42	369	185	318	786	8
IX	103	20	465	110	33	379	176	304	755	7
X	98	23	463	124	33	334	174	301	762	6
XI	92	23	440	114	35	345	177	314	772	6
XII	94	21	451	116	28	369	179	321	751	7
2004 I	89	22	442	120	27	333	167	316	759	6
II	83	19	440	99	28	361	168	310	791	11
III	90	24	450	108	30	360	183	307	759	5
IV	91	21	442	111	25	359	165	311	763	6
V	88	27	466	115	37	353	169	317	796	10
VI	108	23	503	124	36	395	172	322	790	9
VII	106	26	479	125	35	410	171	332	798	8
VIII	93	26	480	116	39	365	172	323	797	9
IX	105	21	455	117	36	359	172	310	787	6
X	90	21	444	124	38	358	173	312	780	8
XI	91	20	460	110	33	369	174	320	780	5
XII	88	24	442	115	30	385	174	303	772	5
2005 I	84	23	418	110	34	364	173	319	768	7
II	86	24	464	109	31	359	165	315	791	5
III	88	26	448	113	29	374	174	305	804	5
IV	83	23	433	117	35	386	172	304	779	5
V	99	24	467	116	32	368	170	330	806	6
VI	103	26	503	132	43	399	169	327	813	6
VII	101	19	480	138	38	414	192	327	781	7
VIII	103	21	465	127	38	377	172	348	783	5
IX	96	21	446	132	39	377	166	332	787	4
X	85	25	463	126	42	364	179	314	800	5

1) ILO/EU -määrittelmän mukaan

¹⁾ Enligt ILO:s/EU:s definition¹⁾ According to the ILO/EU definition

43. Työttömyys ¹⁾ — Arbetslöshet ¹⁾ — Unemployment ¹⁾

Vuosi ja kuukausi År och månad Year and month	Työttömät — Arbetslösa — Unemployed				Työttömyysaste — Relativt arbetslöshetsstal — Unemployment rate				Työttömyyspäivät Arbetslöshetsdagar Unemployment days
	Yhteensä Totalt	Miehet Män	Naiset Kvinnor	15–24- vuotiaat åringar years of age	Yhteensä Totalt	Miehet Män	Naiset Kvinnor	15–24- vuotiaat åringar years of age	1 000 000
	1 000			%					
1	2	3	4	5	6	7	8	9	
2000	253	122	131	71	9,8	9,1	10,6	21,4	69,8
2001	238	117	121	65	9,1	8,6	9,7	19,8	65,5
2002	237	123	114	69	9,1	9,1	9,1	21,0	65,5
2003	235	124	111	70	9,0	9,2	8,9	21,8	65,1
2004	229	118	111	65	8,8	8,7	8,9	20,7	63,7
2002 VII	213	110	102	51	7,8	7,8	7,9	12,0	5,0
VIII	214	106	109	51	8,1	7,7	8,5	14,9	5,1
IX	207	109	98	41	8,1	8,2	8,0	15,2	4,6
X	218	108	110	49	8,5	8,1	8,9	16,7	5,1
XI	210	107	103	52	8,2	8,1	8,3	19,3	4,8
XII	208	115	93	43	8,1	8,7	7,6	15,7	5,0
2003 I	243	127	116	58	9,5	9,8	9,3	20,4	5,9
II	229	119	110	64	9,0	9,0	8,9	22,9	4,9
III	257	145	112	83	9,9	10,9	8,9	27,2	6,1
IV	272	149	122	90	10,4	11,1	9,7	27,9	6,1
V	306	165	141	136	11,4	11,8	11,0	35,0	7,1
VI	264	144	121	98	9,6	10,1	9,2	21,6	5,9
VII	213	105	108	63	7,9	7,4	8,5	15,3	5,0
VIII	202	103	99	54	7,7	7,4	8,0	16,1	4,9
IX	204	106	98	46	8,0	8,0	8,0	16,2	4,6
X	210	102	108	50	8,3	7,7	8,9	19,2	5,0
XI	208	109	99	48	8,2	8,3	8,2	19,8	4,7
XII	209	114	95	45	8,2	8,6	7,8	16,7	5,0
2004 I	241	134	107	59	9,5	10,3	8,8	22,8	5,8
II	229	122	106	57	9,0	9,3	8,7	21,6	5,0
III	242	129	113	68	9,5	9,7	9,2	24,2	5,7
IV	272	145	127	85	10,6	11,0	10,2	28,0	6,1
V	313	157	156	139	11,6	11,3	12,0	35,8	7,2
VI	241	117	123	85	8,9	8,3	9,5	19,7	5,5
VII	212	103	109	55	7,8	7,3	8,5	13,3	5,1
VIII	209	101	109	44	8,0	7,4	8,6	13,6	4,9
IX	183	91	92	46	7,2	6,9	7,5	17,1	4,2
X	203	100	103	49	8,0	7,6	8,4	17,8	4,8
XI	207	108	99	44	8,1	8,1	8,0	16,0	4,7
XII	195	104	91	44	7,7	7,9	7,5	16,7	4,8
2005 I	249	130	119	58	9,8	9,9	9,6	22,4	5,9
II	237	122	115	61	9,2	9,2	9,1	21,6	5,0
III	219	119	99	67	8,5	9,0	7,9	22,5	5,2
IV	260	139	120	92	10,0	10,4	9,6	29,3	5,9
V	274	139	135	124	10,2	10,0	10,4	32,8	6,3
VI	239	119	120	93	8,7	8,3	9,0	20,5	5,5
VII	197	91	106	49	7,3	6,5	8,2	12,3	4,6
VIII	188	94	95	43	7,2	6,9	7,4	13,9	4,5
IX	184	85	99	46	7,1	6,4	7,9	16,1	4,2
X	185	92	93	38	7,2	6,8	7,5	13,5	4,4

¹⁾ ILO/EU-määritelmän mukaan

¹⁾ Enligt ILO:s/EU:s definition

¹⁾ According to the ILO/EU definition

44. Työttömyysaste ¹⁾ maakunnittain — Relativt arbetslöshetstal ¹⁾ landskapsvis — Unemployment rate ¹⁾ by region

Vuosi ja neljännes År och kvartal Year and quarter	Koko maa Hela landet Whole country	Maakunta – Landskap – Region										
	Uusimaa Nyland	Itä-Uusimaa Östra Nyland	Varsinais-Suomi Egentliga Finland	Satakunta	Kanta-Häme Egentliga Tavastland	Pirkanmaa Birkaland	Päijät-Häme Päijänne-Tavastland	Kymenlaakso Kymmendalen	Etelä-Karjala Södra Karelen South Karelia	Etelä-Savo Södra Savolax		
		1	2	3	4	5	6	7	8	9	10	11
	%											
2000	9,8	6,3	5,8	8,0	10,9	8,5	10,4	11,9	12,2	10,3	13,8	
2001	9,1	5,4	6,7	8,4	10,3	10,0	9,3	9,8	9,5	9,3	12,5	
2002	9,1	5,8	5,7	7,7	9,4	7,6	9,6	10,0	10,1	11,4	11,3	
2003	9,0	6,5	5,8	8,4	9,1	7,9	10,1	9,3	10,0	9,3	9,4	
2004	8,8	6,6	5,0	8,3	10,0	7,8	8,8	8,7	9,1	9,4	10,8	
2003	I	9,5	6,4	7,0	9,0	10,5	8,3	10,3	9,6	9,2	12,5	11,1
	II	10,5	7,5	8,0	10,0	8,9	11,4	11,6	11,9	11,4	10,4	8,9
	III	7,9	5,8	5,1	7,3	7,6	6,2	9,4	7,7	10,0	6,3	7,2
	IV	8,2	6,5	3,2	7,2	9,2	5,5	9,0	7,9	9,4	8,0	10,4
2004	I	9,3	7,1	4,7	7,9	9,5	8,6	10,1	10,3	9,2	9,2	11,6
	II	10,4	7,6	5,5	9,8	12,0	9,1	9,8	10,1	10,0	10,7	13,5
	III	7,7	5,9	5,5	7,8	7,5	6,6	7,9	7,9	8,6	8,3	7,7
	IV	7,9	5,9	4,3	7,5	11,0	6,9	7,4	6,3	8,6	9,3	10,4
2005	I	9,1	6,9	5,3	7,5	10,1	8,6	9,6	8,9	8,5	13,2	10,5
	II	9,6	6,8	6,8	8,1	9,6	10,0	9,8	9,1	9,6	10,0	11,0
	III	7,2	5,6	4,5	6,4	7,4	7,3	7,7	8,2	8,4	6,1	8,5

Vuosi ja neljännes År och kvartal Year and quarter	Maakunta – Landskap – Region										
	Pohjois-Savo Norra Savolax	Pohjois-Karjala Norra Karelen North Karelia	Keski-Suomi Mellersta Finland Central Finland	Etelä-Pohjanmaa Södra Österbotten South Ostrobothnia	Pohjanmaa Österbotten Ostrobothnia	Keski-Pohjanmaa Mellersta Österbotten Central Ostrobothnia	Pohjois-Pohjanmaa Norra Österbotten North Ostrobothnia	Kainuu Kajanaland	Lappi Lapland Lapland	Ahvenanmaa Åland	
	12	13	14	15	16	17	18	19	20	21	
	%										
2000	11,8	15,1	12,0	10,4	8,0	11,6	11,7	19,4	17,6	0,8	
2001	13,1	14,8	11,7	9,1	7,1	9,2	12,0	17,7	16,3	1,6	
2002	12,0	15,5	11,9	8,9	6,4	8,0	13,0	16,5	16,2	2,9	
2003	10,7	15,1	11,5	7,8	6,6	8,3	11,5	17,0	15,6	2,6	
2004	10,7	14,5	12,1	7,7	6,9	9,8	10,5	17,5	12,9	3,3	
2003	I	11,9	16,7	12,0	8,9	6,8	7,5	12,0	20,4	15,4	..
	II	12,4	15,1	14,0	7,8	7,7	9,9	14,3	16,6	20,1	..
	III	9,6	13,6	9,1	7,9	5,9	8,4	9,7	13,5	13,1	..
	IV	8,7	15,2	11,0	6,5	6,0	7,2	9,8	17,4	13,3	..
2004	I	11,7	16,7	12,1	8,4	7,4	10,3	10,6	17,4	14,3	..
	II	12,3	15,6	14,4	10,2	8,6	12,4	13,9	17,8	14,6	..
	III	8,6	13,0	10,6	5,8	5,9	7,4	8,7	17,4	10,2	..
	IV	10,2	12,6	11,0	6,2	5,6	8,7	8,6	17,2	12,3	..
2005	I	13,0	14,2	12,3	8,0	5,8	9,4	10,6	17,1	14,1	..
	II	10,1	15,9	14,5	7,7	8,9	8,9	12,8	17,7	17,6	..
	III	7,5	11,8	10,1	5,1	4,3	6,1	8,8	16,2	11,2	..

¹⁾ ILO/EU -määritelmän mukaan¹⁾ Enligt ILO:s/EU:s definition¹⁾ According to the ILO/EU definition

45. Työnvälitys — Arbetsförmedling — Employment service

T = Työttömiä työnhakijoita – Arbetslösa arbetssökande – Unemployed job seekers
 A = Avoimia työpaikkoja – Lediga platser – Job vacancies

Kuukausitiedot tarkoittavat kuukauden lopun tietoja, vuositiedot keskimäärää kuukaudessa – Månadsuppgifterna gäller slutet av månaden, årsuppgifterna medeltal per månad – Monthly data are end-of-month data, annual data are monthly averages.

Vuosi ja kuukausi År och månad Year and month	Kaikki työnhakijat Alla arbets-sökande All job seekers	Avoimia työpaikkoja Lediga platser Job vacancies	Työttömiä työnhakijoita – Arbetslösa arbetssökande Unemployed job seekers							Lyhennetyllä työviikolla olevia Med förkortad arbetsvecka On reduced working week	Työvoimakoulutuksessa olevia Personer i sysselsättningsutbildning On employment training	Tekninen, luonnontieteellinen ja yhteiskuntatieteellinen työ Tekniskt, naturvetenskapligt och samhällsvetenskapligt arbete Technical, physical science and social science work		Terveydenhuollon ja sosiaali-alan työ Hälsovård och socialt arbete Health care and social welfare work	
			Yhteensä Totalt Total	Lomautettuja Permitterade Laid off	Työttömyys-jäsenet Medlemmar i arbets-löshetskassa Members of unemployment funds	Peruspäivärahan saajat Mottagare av grund-dagpenning Basic daily allowance recipients	Työmarkkinatuen saajat Mottagare av arbets-marknads-stöd Beneficiaries of labour market support	T	A			T	A		
														1	2
2000	551 499	17 120	321 119	9 461	135 745	15 895	159 616	3 172	30 902	25 914	1 676	30 615	2 341		
2001	525 569	19 650	302 177	10 366	122 356	15 838	153 531	2 701	26 103	24 502	1 785	27 121	2 864		
2002	523 484	21 592	293 969	12 695	118 153	17 218	150 650	2 446	26 346	24 654	1 634	24 242	3 583		
2003	523 355	23 321	288 843	14 219	121 645	19 080	144 418	2 330	29 898	25 587	1 692	22 880	3 538		
2004	524 305	23 479	288 402	13 239	124 776	20 568	141 883	2 129	30 701	27 178	1 789	23 098	3 418		
2003	I	526 863	28 056	307 761	18 264	131 894	20 362	151 812	2 495	31 141	24 366	2 323	24 459	4 710	
	II	529 829	39 413	299 552	18 747	128 440	20 147	150 871	2 525	32 856	23 774	2 663	22 404	5 304	
	III	530 967	36 054	289 147	17 408	123 517	19 204	148 607	2 568	35 962	23 171	2 438	20 741	5 282	
	IV	529 379	30 530	280 894	15 216	118 486	18 366	145 628	2 475	34 547	23 384	2 185	19 582	4 346	
	V	529 547	27 015	272 645	11 778	111 915	17 124	139 397	2 328	30 189	24 515	2 112	20 877	4 065	
	VI	535 068	18 848	295 046	11 355	118 816	18 483	144 399	2 090	23 191	29 609	1 362	25 320	2 915	
	VII	535 551	16 597	307 314	13 313	124 304	19 746	145 253	2 005	19 692	31 406	1 175	26 458	2 887	
	VIII	510 368	19 218	283 633	10 280	114 398	17 748	139 036	2 048	22 082	27 242	1 295	23 006	2 944	
	IX	502 852	18 084	272 401	10 245	114 020	17 716	138 534	2 225	30 007	24 648	1 103	23 001	2 534	
	X	507 854	16 979	274 918	11 782	117 945	18 683	140 902	2 385	33 897	24 124	1 116	22 947	2 414	
	XI	513 931	15 212	277 515	13 226	120 789	19 406	142 942	2 437	35 239	24 043	1 225	22 022	2 485	
	XII	528 051	13 844	305 294	19 012	135 212	21 972	145 631	2 375	29 970	26 761	1 308	23 744	2 574	
2004	I	531 249	26 291	307 357	18 843	136 830	22 784	147 131	2 478	30 616	26 564	2 316	24 044	3 541	
	II	534 814	39 380	299 591	19 642	133 424	22 626	146 487	2 549	33 210	25 880	2 300	22 142	4 368	
	III	535 741	38 153	288 626	18 095	127 992	21 305	144 990	2 508	36 782	25 006	2 504	20 368	4 870	
	IV	531 330	30 368	278 799	14 427	121 114	20 092	142 825	2 400	35 877	25 007	2 929	20 056	3 973	
	V	533 615	24 132	283 232	10 590	118 505	18 685	136 211	2 172	31 735	27 819	1 840	23 670	3 815	
	VI	536 457	16 163	295 658	10 343	122 645	20 454	143 599	1 937	24 542	31 453	1 300	25 854	2 850	
	VII	538 626	16 213	308 971	11 833	128 292	21 482	144 243	1 790	20 582	33 271	1 199	27 219	2 900	
	VIII	508 654	19 921	280 579	8 643	116 878	18 616	137 332	1 812	24 644	28 128	1 203	23 238	3 249	
	IX	501 723	18 504	270 768	8 866	115 982	18 874	137 536	1 938	31 111	25 558	1 182	22 803	2 817	
	X	504 688	18 502	270 839	9 554	117 918	19 534	139 166	1 973	34 381	24 910	1 351	22 362	2 856	
	XI	511 318	16 609	275 508	11 785	122 686	20 089	140 481	2 002	35 591	24 939	1 447	21 675	2 825	
	XII	523 445	17 515	300 894	16 252	135 045	22 269	142 592	1 985	29 340	27 597	1 896	23 740	2 950	
2005	I	522 077	33 271	299 116	15 735	135 763	22 543	142 876	1 992	31 127	27 746	2 583	23 253	5 136	
	II	521 528	46 799	289 854	15 979	131 292	21 965	141 500	1 964	33 063	26 928	2 973	21 190	6 061	
	III	518 904	43 229	278 059	14 567	124 507	20 876	140 031	1 950	34 926	26 080	2 939	18 764	5 488	
	IV	514 425	35 751	268 334	11 294	118 736	19 427	137 162	1 861	34 713	26 001	3 594	18 980	5 468	
	V	510 285	28 368	259 993	8 708	114 057	18 173	129 344	1 749	29 916	27 116	2 909	20 330	4 897	
	VI	518 894	23 914	284 587	9 221	122 753	19 855	134 758	1 589	23 015	32 558	1 961	25 172	4 175	
	VII	518 800	22 676	297 513	10 450	128 030	20 795	135 137	1 473	19 705	34 441	1 627	26 683	3 159	
	VIII	489 154	26 428	269 198	6 485	115 577			1 464	23 314	29 301	1 845	22 655	3 678	
	IX	480 692	24 736	257 492	6 458	113 173			1 529	28 810	26 268	2 073	22 095	3 106	
	X	482 690	21 419	257 515	7 364	115 513			1 583	33 028	25 708	1 973	21 758	2 760	

45. Työnvälitys (jatk.) — Arbetsförmedling (forts.) — Employment service (cont.)

T = Työttömiä työnhakijoita – Arbetslösa arbetssökande – Unemployed job seekers

A = Avoimia työpaikkoja – Lediga platser – Job vacancies

Kuukausitiedot tarkoittavat kuukauden lopun tietoja, vuositiedot keskimäärää kuukaudessa – Månadsuppgifterna gäller slutet av månaden, årsuppgifterna medeltal per månad – Monthly data are end-of-month data, annual data are monthly averages.

Vuosi ja kuukausi År och månad Year and month	Hallinto- ja toimistotyö Administrativt arbete och kontorsarbete Administrative and office work		Kaupallinen työ Kommersiellt arbete Commercial work		Maa- ja metsä- taloustyö, kalastusala Jord- och skogs- bruksarbete, fiskeri Agricultural and forestry work, fishery		Kuljetus- ja liikennetyö Transport och kommunikations- arbete Transport and communications work		Teollinen työ Tillverkning Production work		Rakennustyö kaivos- ja louhin- tatyö Byggnadsarbete, gruvarbete och brytning Construction, mining and quarrying		Palvelutyö Service arbete Service work		Muu työ Annat arbete Other work		
	T	A	T	A	T	A	T	A	T	A	T	A	T	A	T	A	
	14	15	16	17	18	19	20	21	22	23	24	25	26	27	28	29	
2000	35 552	1 299	23 854	2 081	12 637	2 128	11 812	545	69 968	3 367	24 077	764	39 140	2 788	38 086	131	
2001	32 956	1 293	22 598	2 652	11 801	2 346	11 105	527	65 069	3 646	22 753	851	36 340	3 546	37 562	140	
2002	31 713	1 257	21 656	3 087	10 922	2 540	10 612	496	63 761	3 641	22 085	978	33 751	4 168	37 872	208	
2003	31 936	1 302	21 396	4 116	10 062	2 805	10 259	651	62 844	3 499	20 810	1 191	31 975	4 338	36 870	188	
2004	32 963	1 277	21 462	3 292	9 628	2 089	10 071	780	61 837	4 510	19 949	1 404	31 579	4 649	37 394	272	
2003	I	32 325	1 735	22 018	4 260	12 616	2 015	11 099	979	66 712	6 082	24 951	714	33 534	4 861	37 410	377
	II	31 353	2 190	21 546	5 035	12 363	4 856	10 927	607	65 062	9 705	24 613	829	32 225	7 478	36 532	746
	III	30 513	1 434	21 030	4 964	11 779	6 191	10 699	777	63 541	5 606	24 034	1 102	30 905	7 639	35 320	621
	IV	30 262	1 360	20 806	4 813	10 450	6 750	10 472	927	62 437	3 320	22 693	1 164	30 563	5 208	35 023	457
	V	30 572	1 537	20 570	3 479	8 420	7 002	9 962	599	60 483	2 254	19 477	2 058	30 683	3 882	35 303	27
	VI	33 117	1 089	21 784	3 382	8 488	3 184	9 879	630	62 902	2 037	18 225	1 826	33 073	2 402	41 289	21
	VII	34 307	1 086	22 538	3 119	8 727	879	9 988	608	64 284	2 431	18 238	1 398	33 923	3 011	44 127	3
	VIII	33 111	1 025	21 639	4 555	8 285	890	9 787	713	61 521	2 668	17 767	1 391	31 764	3 737	39 226	0
	IX	31 756	993	21 013	4 478	8 241	503	9 736	610	60 145	2 391	17 737	1 380	31 413	4 092	34 461	0
	X	31 595	972	21 085	4 937	9 256	452	9 870	453	60 435	1 799	18 653	1 109	31 610	3 727	33 555	0
	XI	31 232	1 155	20 843	3 672	10 518	507	10 049	444	61 003	1 665	20 194	834	31 023	3 225	33 355	0
	XII	33 094	1 051	21 882	2 700	11 603	434	10 640	464	65 597	2 025	23 136	492	32 983	2 796	36 834	0
2004	I	33 437	1 432	22 209	4 160	11 883	1 289	10 854	501	65 633	6 650	23 620	805	32 850	5 297	37 413	300
	II	32 422	1 620	21 707	4 237	11 623	4 705	10 627	806	64 112	11 164	23 556	965	31 371	7 936	36 502	1 279
	III	31 516	1 410	21 099	4 215	11 105	5 937	10 471	1 203	62 344	7 693	23 006	1 336	30 195	7 852	35 415	1 133
	IV	31 354	1 335	20 857	3 642	9 770	4 758	10 149	1 056	60 745	4 685	21 089	1 674	29 990	5 851	35 349	465
	V	32 621	1 195	21 146	2 895	8 044	3 803	9 720	1 071	60 610	3 175	18 349	1 724	31 678	4 530	38 979	84
	VI	34 114	886	21 930	2 276	8 130	1 779	9 707	715	61 726	2 444	17 651	1 505	32 923	2 406	41 820	2
	VII	35 491	1 044	22 635	2 512	8 407	785	9 805	659	63 777	2 420	17 757	1 570	33 619	3 124	45 150	0
	VIII	33 699	1 346	21 462	3 335	8 143	587	9 618	726	60 470	3 681	17 125	1 771	31 519	4 021	38 527	2
	IX	32 755	1 312	21 010	3 177	8 015	409	9 567	626	59 078	3 067	17 275	1 513	30 947	4 401	34 887	0
	X	32 330	1 174	20 887	3 660	8 839	326	9 747	694	59 269	2 934	18 028	1 571	30 945	3 936	33 962	0
	XI	31 974	1 229	20 771	2 774	10 269	295	10 033	604	60 195	2 935	19 708	1 323	30 535	3 177	33 618	0
	XII	33 839	1 346	21 828	2 624	11 306	389	10 548	693	64 090	3 275	22 227	1 087	32 372	3 254	37 086	1
2005	I	34 061	1 637	21 855	4 375	11 537	2 323	10 774	712	63 590	9 307	22 983	1 262	31 620	5 878	35 953	58
	II	32 913	1 868	21 296	5 826	11 329	5 276	10 603	884	61 819	12 776	22 962	1 704	30 326	8 814	34 502	617
	III	32 021	1 685	20 667	6 207	10 829	5 324	10 251	1 067	60 072	8 394	22 725	2 027	28 714	8 705	33 363	1 393
	IV	31 634	1 544	20 370	5 081	9 509	3 930	9 993	1 506	58 111	5 376	20 692	2 507	28 709	6 365	33 033	380
	V	31 810	1 410	20 063	4 028	7 621	2 179	9 422	1 110	55 498	4 323	17 792	2 227	28 684	5 151	32 941	134
	VI	34 208	1 078	21 395	3 340	7 839	1 380	9 430	886	58 303	4 565	17 154	2 453	31 137	4 072	38 161	4
	VII	35 594	1 229	22 128	4 171	8 160	592	9 520	808	60 137	4 447	17 256	2 034	31 977	4 608	41 158	1
	VIII	33 785	1 493	20 851	5 011	7 757	441	9 302	952	56 697	5 537	16 697	2 290	29 901	5 180	35 758	1
	IX	32 575	1 691	20 348	4 828	7 694	407	9 112	822	55 320	5 251	16 620	2 039	29 133	4 518	31 860	1
	X	31 912	1 346	20 086	4 350	8 583	263	9 258	742	55 464	3 755	17 378	1 748	29 226	4 481	30 771	1

46. Tehdyt työtunnit toimialoittain ¹⁾ — Utförda arbetstimmar efter näringsgren ¹⁾ — Hours worked by branch of industry ¹⁾

Toimiala (TOL 2002) – Näringsgren (TOL 2002) – Industry (TOL 2002)											
Vuosi ja kuukausi År och månad Year and month	Yhteensä Totalt Total	A 01, B 05 Maatalous, riista- ja kalatalous Jordbruk, jakt och fiske Agriculture, hunting and fishing	A 02 Metsätalous Skogsbruk Forestry	C-E Teollisuus Industri Manu- facturing	F 45211, 4522, 4525, 453, 454, 455 Talorakennus, rakennusasennus, viimeistelytyöt Husbyggande bygginstallationer, slutbehandling Building construction	F 451, 45219, 4523, 4524 Maa- ja vesirakentaminen Anläggningensverksamhet Other construction	G, H Kauppa, majoitus- ja ravitsemistoiminta Handel, hotell- o. restaurangverksamhet Wholesale and retail trade, hotels, restaurants	I Liikenne Samfärdsel Transport, communications	J, K Rahoius-, vakuutus- ja liike-elämää palveleva toiminta Finansiering, försäkring, uppdragsverksamhet Finance, insurance, etc.	L-Q Julkiset ja muut palvelut Offentliga och övriga tjänster Public and other services	X Toimiala tuntematon Näringsgren okänd Industry unknown
	1 000 000 tuntia – timmar – hours										
	1	2	3	4	5	6	7	8	9	10	11
2000	4 019	292	44	862	228	52	609	304	483	1 134	11
2001	4 009	272	41	851	213	57	606	308	501	1 149	12
2002	4 000	258	40	840	213	57	613	294	505	1 169	12
2003	3 948	233	40	793	218	62	611	304	509	1 164	15
2004	3 992	221	42	793	212	62	617	307	520	1 206	13
2002	VII 265,9	24,8	3,2	55,5	16,0	5,0	45,6	22,8	28,8	63,4	0,9
	VIII 336,1	25,7	3,4	70,4	18,4	6,1	51,5	23,8	41,7	94,2	1,0
	IX 350,5	23,4	2,9	71,7	18,1	4,7	53,5	25,3	42,7	107,1	1,1
	X 381,0	22,3	4,7	80,5	21,7	6,8	55,0	27,0	49,9	112,0	1,3
	XI 351,3	18,3	3,3	73,2	17,2	5,4	52,1	25,2	46,6	108,7	1,1
	XII 296,2	15,6	2,5	58,5	14,4	3,9	48,2	23,4	38,2	90,3	1,2
2003	I 321,9	15,5	3,1	67,4	17,3	3,5	48,5	24,0	44,9	96,3	1,6
	II 321,0	13,7	2,6	65,6	16,1	3,9	50,4	25,9	43,9	97,3	1,5
	III 334,6	17,6	3,4	67,0	16,1	4,5	53,3	25,4	45,6	100,5	1,2
	IV 324,8	20,1	4,2	65,9	18,7	3,8	48,4	24,5	41,1	96,9	1,3
	V 346,4	21,9	3,6	71,4	18,8	5,2	53,0	25,5	43,5	102,1	1,5
	VI 327,1	24,1	3,1	66,4	20,2	6,1	51,5	22,0	41,3	90,9	1,6
	VII 262,9	22,4	2,8	49,1	18,2	6,0	44,9	23,8	29,6	65,2	0,8
	VIII 314,6	22,6	2,6	62,2	17,4	6,1	49,1	25,6	38,9	89,1	1,0
	IX 366,1	23,7	3,6	72,7	18,3	6,4	55,9	26,8	45,9	111,7	1,2
	X 372,7	19,9	3,9	77,4	22,7	6,2	53,0	28,7	47,9	111,9	1,1
	XI 334,5	16,1	3,6	64,9	17,8	5,7	50,4	25,4	44,5	105,3	0,8
	XII 321,5	15,8	3,1	63,2	16,1	4,3	52,6	26,2	42,4	96,7	1,1
2004	I 306,5	14,8	3,1	59,1	17,2	3,4	45,4	25,1	41,8	95,8	0,8
	II 313,5	12,4	3,0	61,9	14,5	3,5	48,6	24,2	41,8	102,1	1,4
	III 358,9	16,4	4,7	72,1	17,9	4,3	54,0	28,5	48,8	111,3	1,0
	IV 315,1	17,7	2,8	62,7	16,1	4,0	48,9	24,4	41,6	96,0	0,8
	V 349,3	20,8	4,1	68,6	18,8	5,7	50,6	26,0	43,8	109,4	1,6
	VI 352,9	23,5	3,9	75,0	19,4	6,6	56,1	25,4	47,4	94,1	1,4
	VII 256,7	21,7	3,3	48,4	14,7	5,8	46,8	21,2	29,9	64,2	0,7
	VIII 333,0	19,5	3,6	66,9	19,0	5,9	51,3	23,1	42,4	100,1	1,2
	IX 367,5	24,6	3,9	72,8	19,5	6,5	52,2	26,3	46,9	113,8	1,0
	X 351,3	17,4	3,2	69,1	20,1	6,7	51,3	28,0	45,3	108,9	1,3
	XI 366,8	15,9	3,2	73,7	18,3	5,9	55,4	28,0	49,2	116,5	0,8
	XII 320,6	16,4	3,6	62,5	16,3	4,2	56,1	26,4	40,6	93,5	0,9
2005	I 320,2	14,5	3,1	61,1	16,0	4,9	49,0	26,1	43,4	101,3	0,8
	II 321,5	13,4	3,8	65,3	15,8	4,2	47,8	23,1	42,9	104,7	0,6
	III 327,1	15,7	3,9	64,6	17,1	3,8	51,9	25,9	41,9	101,7	0,6
	IV 337,9	15,3	3,2	66,0	19,0	5,8	54,7	25,5	43,5	104,4	0,6
	V 360,8	23,3	4,0	69,3	18,9	5,5	53,9	25,3	47,6	112,2	0,8
	VI 334,0	22,6	3,7	66,4	20,1	7,0	54,2	24,5	42,7	92,0	0,9
	VII 245,4	19,6	1,7	43,9	14,9	5,8	46,1	23,9	28,9	59,8	0,8
	VIII 342,6	22,7	3,1	65,2	19,9	6,3	51,7	25,4	47,5	100,3	0,6
	IX 371,9	21,8	3,8	70,4	22,5	7,0	56,0	26,5	50,0	113,5	0,5
	X 354,6	15,7	3,6	71,8	20,6	7,0	53,5	26,6	45,8	109,1	0,8

¹⁾ ILO/EU-määritelmän mukaan

¹⁾ Enligt ILO:s/EU:s definition

¹⁾ According to the ILO/EU definition

47. Palkansaajien erilaiset työsuhteet — Löntagarnas olika anställningsförhållanden — Different types of employment relationships

Vuosi ja neljännes År och kvartal Year and quarter	Kaikki työsuhteet – Alla anställningsförhållanden – All employment relationships					Alle vuoden kestäneet (uudet) työsuhteet – (Nya) anställningsförhållanden kortare än ett år – Employment relationships of less than 12 months in duration (new)				
	Kaikki palkansaajat Alla löntagare All wage and salary earners	Jatkuva kokoaikatyö Alla kontinuerligt heltidsarbete Permanent full-time job	Epätypillinen työsuhte Atypiskt anställningsförhållande Atypical employment relationship	Määräaikainen Visstid Fixed-term	Osa-aikainen Deltid Part-time	Yhteensä Totalt Total	Jatkuva kokoaikatyö Kontinuerligt heltidsarbete Permanent full-time job	Epätypillinen työsuhte Atypiskt anställningsförhållande Atypical employment relationship	Määräaikainen Visstid Fixed-term	Osa-aikainen Deltid Part-time
	1 000 henkeä – personer – persons									
	1	2	3	4	5	6	7	8	9	10
2000	2 016	1 519	497	332	242	451	166	285	238	105
2001	2 060	1 555	505	340	246	452	171	281	239	103
2002	2 068	1 557	510	334	259	419	144	275	231	105
2003	2 061	1 544	516	337	259	406	139	267	229	98
2004	2 064	1 542	522	334	272	408	139	269	227	104
2001 I	1 988	1 526	460	287	248	413	171	243	194	104
II	2 092	1 552	539	377	248	495	180	314	274	108
III	2 111	1 569	541	392	228	492	172	320	287	94
IV	2 050	1 570	479	302	259	407	161	246	201	106
2002 I	2 009	1 546	461	274	268	371	147	224	174	107
II	2 098	1 563	534	364	256	453	150	303	258	109
III	2 125	1 574	550	391	241	467	146	321	288	96
IV	2 041	1 545	495	306	269	386	136	250	202	107
2003 I	2 019	1 530	489	295	275	371	137	234	187	104
II	2 095	1 543	551	376	262	444	143	301	263	103
III	2 114	1 568	546	384	238	450	143	307	277	89
IV	2 015	1 535	479	294	262	358	131	227	187	95
2004 I	2 004	1 535	468	277	268	347	131	216	170	99
II	2 088	1 545	541	358	266	436	142	294	257	100
III	2 112	1 541	571	397	263	461	143	318	283	102
IV	2 052	1 545	505	303	290	387	139	248	198	113
2005 I	2 039	1 544	494	293	284	371	141	230	182	109
II	2 123	1 550	573	386	277	467	154	313	271	111
III	2 134	1 573	560	385	255	479	162	317	276	102

Työttömyysaste kuukausittain – Arbetslöshetstal månadsvis – Monthly unemployment rate

ILO/EU -määritelmän mukaan – Enligt ILO:s/EU:s definition – According to the ILO/EU definition
%

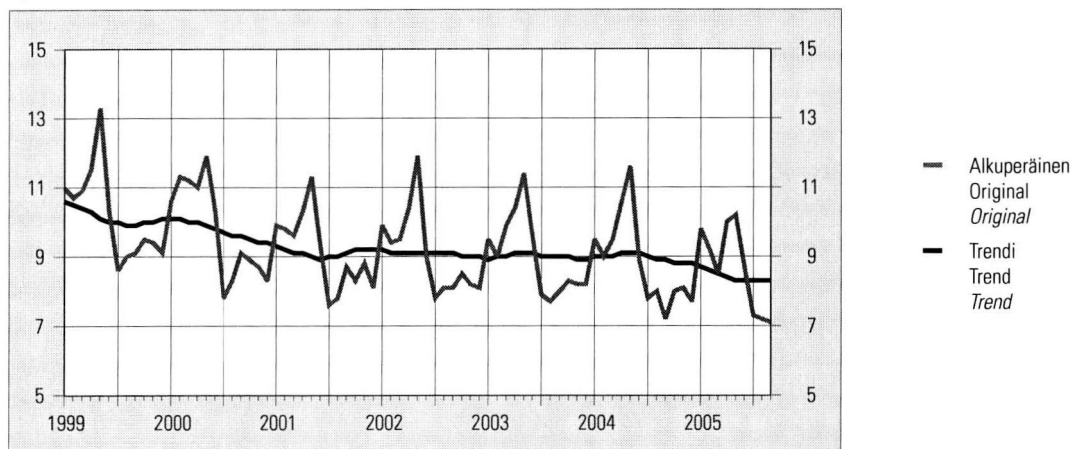

48. Palkansaaajat ¹⁾ työnantajasektorin mukaan toimialoittain — Löntagare ¹⁾ näringsgrensvis efter arbetsgivarsektor — *Employees ¹⁾ by employer sector and industry*

Toimiala (TOL 2002) – Näringsgren (TOL 2002) – Industry (TOL 2002)

Vuosi ja neljännes År och kvartal Year and quarter	Kaikki toimialat Alla näringsgrenar <i>All industries</i>	A, B Maa- ja metsätalous Jord- och skogsbruk <i>Agriculture and forestry</i>	C-E Teollisuus Industri <i>Manufacturing</i>	F Rakentaminen Byggnadsverksamhet <i>Construction</i>	G, H Kauppa, majoitus- ja ravitsemistoiminta Handel, hotell- o. restaurangverksamhet <i>Wholesale and retail trade, hotels, restaurants</i>	I Liikenne Samfärdsel <i>Transport and communications</i>	J, K Rahoitus- ja vakuutus- ja liike-elämää palveleva toiminta Finansiering, försäkring, uppdragsverksamhet <i>Finance insurance, etc.</i>	L-Q Julkiset ja muut palvelut Offentliga och övriga tjänster <i>Public and other services</i>	X Toimiala tuntematon Näringsgren okänd <i>Industry unknown</i>
--	---	---	---	--	--	--	---	--	--

1 000 henkeä – personer – persons

	1	2	3	4	5	6	7	8	9
--	---	---	---	---	---	---	---	---	---

Yhteensä ²⁾ – Totalt ²⁾ – Total ²⁾

2000	2 016	40	463	120	298	148	249	692	6
2001	2 060	38	468	118	303	154	264	709	6
2002	2 068	35	460	118	311	148	272	718	6
2003	2 061	32	442	118	310	151	276	723	7
2004	2 064	34	434	117	313	147	278	733	6
2004 IV	2 052	31	424	118	317	149	277	730	5
2005 I	2 039	32	419	107	312	148	274	742	5
II	2 123	38	443	124	331	147	285	750	6
III	2 134	37	438	134	333	155	298	734	5

Valtio – Staten – State

2000	151	3	0	4	0	5	25	114	0
2001	147	2	0	2	0	5	25	112	0
2002	146	2	0	0	1	4	25	114	0
2003	144	3	0	1	0	5	26	109	0
2004	149	2	0	2	0	6	27	111	0
2004 IV	150	2	1	3	0	6	28	111	0
2005 I	150	3	0	3	0	7	26	111	0
II	148	2	1	3	0	7	29	107	0
III	146	1	1	2	0	6	29	107	0

Kunta, kuntayhtymä – Kommun, samkommun – Municipality, joint municipality

2000	486	8	11	6	4	5	23	428	1
2001	497	7	11	6	4	5	23	441	1
2002	498	7	10	6	5	4	25	440	1
2003	507	6	11	5	6	5	27	447	1
2004	507	7	9	5	6	4	29	447	0
2004 IV	505	6	8	4	6	3	29	448	0
2005 I	508	7	8	5	6	3	27	453	0
II	507	7	9	4	7	3	29	449	0
III	502	8	8	5	5	3	29	444	0

Yksityinen sektori – Privat sektor – Private sector

2000	1 374	30	452	110	293	138	200	148	3
2001	1 411	28	457	110	298	144	216	154	3
2002	1 419	26	450	112	305	140	221	162	3
2003	1 405	23	432	112	304	141	224	165	4
2004	1 404	25	424	110	308	137	222	173	4
2004 IV	1 394	22	416	111	311	140	220	170	4
2005 I	1 378	22	411	100	306	138	222	175	4
II	1 464	28	434	117	324	138	227	192	4
III	1 483	29	429	127	328	147	240	181	3

¹⁾ ILO/EU-määritelmän mukaan

²⁾ Ml. palkansaaajat, joiden työnantajasektori on tuntematon

¹⁾ Enligt ILO:s/EU:s definition

²⁾ Inkl. löntagare med okänd arbetsgivarsektor

¹⁾ According to the ILO/EU definition

²⁾ Incl. employees with unknown employer sector

49. Työntekijöiden kokonaiskeskituntiansiot — Arbetstagarnas medeltiminkomster totalt — Total
average hourly earnings of employees

Vuosi- neljännes År och kvartal Year and quarter	Maataloustyöntekijät Lantbruksarbetare Farm workers			Metsätyöntekijät ¹⁾ Skogsarbetare ¹⁾ Forest workers ¹⁾			Teollisuustyöntekijät Industriarbetare Industrial workers							
	€/tunti – €/timme – €/hour			€/tunti – €/timme – €/hour										
	M	N	MS	M	N	M	N	M	N	M	N	M	N	
	1	2	3	4	5	6	7	8	9	10	11	12	13	
2000:IV	²⁾ 7,60	²⁾ 7,28	89,95	12,62	10,63	14,59	12,66	11,66	10,80	12,27	10,22	11,04	8,74	
2001:IV	²⁾ 8,24	²⁾ 7,55	93,38	12,64	10,77	15,25	13,21	12,18	11,38	12,68	10,52	11,80	9,33	
2002:IV	²⁾ 8,41	²⁾ 8,36	<u>97,37</u>	13,05	11,21	15,83	13,74	12,60	11,94	13,04	10,77	12,30	9,68	
2003:IV	²⁾ 8,76	²⁾ 8,58	105,77	13,54	11,57	16,44	14,32	13,01	12,04	13,56	11,29	12,78	10,00	
2004:IV	109,18	14,06	11,91	17,00	14,82	13,32	12,53	13,80	11,56	13,16	10,34	
2002	I	
	II	98,52	12,92	10,96	16,89	14,31	12,52	11,75	13,19	10,79	9,60	
	III	
	IV	²⁾ 8,41	²⁾ 8,36	<u>97,37</u>	13,05	11,21	15,83	13,74	12,60	11,94	13,04	10,77	12,30	
2003	I	
	II	106,02	13,48	11,39	17,67	15,03	13,19	12,33	13,74	11,34	12,76	
	III	
	IV	²⁾ 8,76	²⁾ 8,58	105,77	13,54	11,57	16,44	14,32	13,01	12,04	13,56	11,29	12,78	
2004	I	
	II	³⁾ 9,24	³⁾ 8,80	113,13	13,84	11,79	18,22	15,55	13,37	12,53	13,86	11,56	13,25	
	III	
	IV	109,18	14,06	11,91	17,00	14,82	13,32	12,53	13,80	11,56	13,16	

Vuosi- neljännes År och kvartal Year and quarter	Teollisuustyöntekijät Industriarbetare Industrial workers				Rakennustyöntekijät Byggnadsarbetare Construction workers				Linja- auton- kuljettajat Buss- chaufförer Bus drivers	Kunta- sektorin työntekijät Arbetare inom den kommunala sektorn Local government workers		
	€/tunti – €/timme – €/hour				€/tunti – €/timme – €/hour							
	M	N	M	N	MS	M	M	M			M	MS
	14	15	16	17	18	19	20	21			22	23
2000:IV	12,99	9,69	12,70	10,30	12,15	11,43	14,11	13,44	11,85	10,69	10,11	
2001:IV	13,70	10,14	13,19	10,72	12,65	11,85	14,29	13,94	12,21	11,09	10,37	
2002:IV	14,15	10,76	13,57	11,11	13,02	12,22	14,72	14,01	12,76	11,40	10,37	
2003:IV	14,45	11,18	14,05	11,49	13,49	12,55	15,16	14,52	13,34	12,19	10,68	
2004:IV	15,01	11,59	14,49	11,85	13,93	13,07	15,38	14,69	13,67	12,31	11,16	
2002	I	
	II	14,43	10,68	13,86	11,14	13,26	12,10	14,74	13,53	12,72	11,48	
	III	
	IV	14,15	10,76	13,57	11,11	13,02	12,22	14,72	14,01	12,76	11,40	
2003	I	
	II	15,27	11,64	14,42	11,67	13,82	12,37	14,95	14,28	13,24	12,06	
	III	
	IV	14,45	11,18	14,05	11,49	13,49	12,55	15,16	14,52	13,34	12,19	
2004	I	
	II	15,56	11,87	14,80	12,00	14,20	12,84	15,07	14,16	13,78	12,38	
	III	
	IV	15,01	11,59	14,49	11,85	13,93	13,07	15,38	14,69	13,67	12,31	

¹⁾ Metsätyöntekijöillä päiväansiot²⁾ Marraskuu³⁾ Toukokuu¹⁾ Dagsförtjänst för skogsarbetare²⁾ November³⁾ Maj¹⁾ For forest workers, daily earnings²⁾ November³⁾ May

50. Palkansaaajien ansiotasoindeksi — Löntagarnas förtjänstnivåindex — Index of wage and salary earnings

2000 = 100

Toimiala (TOL 1995) – Näringsgren (NI 1995) – Industry (SIC 1995)

Vuosi ja neljännes År och kvartal Year and quarter	A Maa- ja metsätalous Jord- och skogsbruk Agriculture and forestry	D Teollisuus Tillverknig Manu- facturing	E Energia- ja vesihuolto Energi och vattenför- sörjning Energy and water supply	F Rakentami- nen Bygverk- samhet Construction	G Kauppa Handel Trade	51, 52 Tukku- ja vähittäis- kauppa Parti- och detaljhandel Wholesale and retail trade	H Majoitus- ja ravitsemis- toiminta Hotell- och restaurang- verksamhet Hotels and restaurants	I Kuljetus, varastointi ja tietoliikenne Transport, magasinering och kommunikation Transport, storage and communication	60–62 Kuljetus Transport Transport	64 Posti- ja teleliikenne Post- och telekommuni- kationer Post and telecommu- nications
	1	2	3	4	5	6	7	8	9	10
2000	100,0	100,0	100,0	100,0	100,0	100,0	100,0	100,0	100,0	100,0
2001	104,0	104,8	105,6	104,7	105,5	105,3	103,6	104,4	104,0	104,4
2002	107,5	108,9	109,9	108,1	109,1	108,9	107,3	108,2	107,6	108,5
2003	111,7	113,6	114,8	112,0	113,1	112,8	110,8	112,4	111,6	113,0
2004	116,3	118,2	119,0	115,6	117,0	116,6	114,2	115,5	114,9	115,4
2003	I 109,6	111,4	112,6	110,1	111,3	111,0	109,1	110,4	109,8	111,1
	II 112,0	113,8	115,0	111,9	113,7	113,4	111,3	112,9	112,0	113,6
	III 112,2	114,2	115,4	112,6	113,8	113,4	111,2	112,9	112,1	113,6
	IV 113,1	115,0	116,2	113,3	113,6	113,2	111,7	113,3	112,4	113,8
2004	I 114,5	116,1	117,5	114,0	114,9	114,5	112,8	114,2	113,4	114,6
	II 116,5	118,2	119,3	115,6	117,1	116,8	114,5	115,9	115,1	115,9
	III 116,8	118,8	119,6	116,2	117,5	117,2	114,6	115,9	115,3	115,6
	IV 117,2	119,9	119,5	116,7	118,5	118,2	114,9	116,1	115,7	115,5
*2005	I 118,5	120,6	120,7	117,1	119,7	119,4	116,1	117,4	116,9	116,9
	II 120,7	122,2	122,8	119,4	122,1	121,8	118,2	119,6	119,0	119,1
	III 121,0	123,1	123,0	119,7	122,3	122,0	118,3	119,7	119,1	119,3

Toimiala (TOL 1995) – Näringsgren (NI 1995) – Industry (SIC 1995)

Vuosi ja neljännes År och kvartal Year and quarter	J Rahoitus ja vakuutus Finansiell verksamhet Financial inter- mediation	65, 67 Rahoitus Finansiering Finance	66 Vakuutus Försäkring Insurance	K Kiinteistö-, vuokraus- ja tutkimuspalvelut Fastighets-, ut- hymnings- och forskningsverksamhet Real estate, renting and business activities	L Julkinen hallinto Offentlig förvaltning Public ad- ministration	M Koulutus Utbildning Education	N Terveys- huolto ja sosiaalipalvelut Hälsa- och sjukvård, sociala tjänster Health and social work	851 Terveys- huolto- palvelut Hälsa- och sjukvård Human health services	853 Sosiaali- palvelut Sociala tjänster Social work activities	O Muut yhteiskunnal- liset ja henkilökohtai- set palvelut Andra samhälls- personliga tjänster Other community, social and personal service activities
	11	12	13	14	15	16	17	18	19	20
2000	100,0	100,0	100,0	100,0	100,0	100,0	100,0	100,0	100,0	100,0
2001	106,2	106,4	105,5	104,6	104,5	103,8	103,4	103,3	103,5	104,0
2002	110,2	110,4	109,6	108,2	108,7	106,5	106,9	107,3	106,3	107,3
2003	114,4	114,1	115,1	112,7	113,1	110,9	111,0	111,5	110,3	111,7
2004	118,6	118,0	120,4	117,4	118,0	115,0	115,2	115,4	114,8	115,6
2003	I 112,3	112,3	112,2	110,5	111,1	108,9	109,0	109,5	108,4	109,5
	II 114,7	114,4	115,4	113,1	113,6	111,2	111,4	111,8	110,7	112,1
	III 114,8	114,4	115,8	113,4	113,7	111,4	111,5	112,0	110,8	112,3
	IV 115,7	115,3	116,8	113,7	114,1	112,0	112,1	112,5	111,4	112,8
2004	I 116,9	116,4	118,3	115,2	115,7	113,3	113,5	113,9	113,0	114,1
	II 118,8	118,2	120,5	117,6	118,1	115,2	115,1	115,4	114,6	116,0
	III 119,1	118,4	121,0	118,1	118,7	115,6	115,6	115,8	115,3	116,2
	IV 119,7	118,9	121,9	118,8	119,4	116,1	116,5	116,6	116,3	116,2
*2005	I 120,9	120,1	123,2	120,1	120,6	117,3	117,5	117,6	117,4	117,3
	II 123,1	122,2	125,4	122,3	122,8	119,5	119,5	119,7	119,3	119,4
	III 123,2	122,3	125,5	122,6	123,1	120,3	119,8	119,9	119,7	119,6

50. Palkansaajien ansiotasoindeksi (jatk.) — Löntagarnas förtjänstnivåindex (forts.) — Index of wage and salary earnings (cont.)

Vuosi ja neljännes År och kvartal Year and quarter	2000 = 100					1964 = 100 1985 = 100 1995 = 100						
	Yhteensä Totalt Total	Tunti- palkkaiset Timavlönade Hourly paid employees	Kuukausi- palkkaiset Månads- avlönade Monthly paid employees	Miehet Män Males	Naiset Kvinnor Females	Sektorit — Sektor — Sector						
						Valtio Staten Central government	Kunnat Kommuner Local government	Yksityiset Privata Private	Muut Andra Other	Yhteensä Totalt Total	Yhteensä Totalt Total	Yhteensä Totalt Total
	21	22	23	24	25	26	27	28	29	30	31	32
2000	100,0	100,0	100,0	100,0	100,0	100,0	100,0	100,0	100,0	1 912	202,6	118,1
2001	104,5	104,7	104,5	104,6	104,4	105,1	103,5	104,8	103,6	1 999	211,8	123,4
2002	108,2	108,1	108,3	108,3	108,1	109,3	106,8	108,6	107,1	2 069	219,2	127,8
2003	112,6	112,1	112,7	112,5	112,4	114,0	110,7	113,0	111,4	2 151	227,9	132,8
2004	116,8	115,6	117,2	116,5	116,9	118,6	115,1	117,1	115,3	2 232	236,4	137,8
2003 I	110,5	110,1	110,6	110,6	110,3	111,9	108,8	110,9	109,4	2 112	223,7	130,4
2003 II	112,9	112,3	113,1	112,9	112,8	114,5	111,1	113,3	111,8	2 157	228,6	133,2
2003 III	113,1	112,6	113,3	113,1	113,0	114,7	111,2	113,6	111,9	2 162	229,1	133,5
2003 IV	113,7	113,3	113,8	113,6	113,6	115,0	111,8	114,1	112,5	2 172	230,1	134,1
2004 I	114,9	113,9	115,2	114,7	115,0	116,4	113,4	115,2	113,7	2 195	232,6	135,6
2004 II	116,9	115,6	117,3	116,6	117,0	119,1	114,9	117,2	115,7	2 233	236,6	137,9
2004 III	117,3	116,0	117,8	117,0	117,5	119,3	115,6	117,7	116,0	2 242	237,5	138,4
2004 IV	118,1	116,9	118,5	117,7	118,2	119,6	116,5	118,4	116,0	2 256	239,0	139,3
*2005 I	119,1	117,3	119,7	118,6	119,4	120,8	117,6	119,4	117,1	2 275	241,1	140,5
*2005 II	121,1	118,9	121,9	120,6	121,5	123,1	119,7	121,4	119,2	2 314	245,2	142,9
*2005 IV	121,6	119,6	122,2	121,1	121,9	123,3	120,3	121,8	119,4	2 323	246,1	143,4

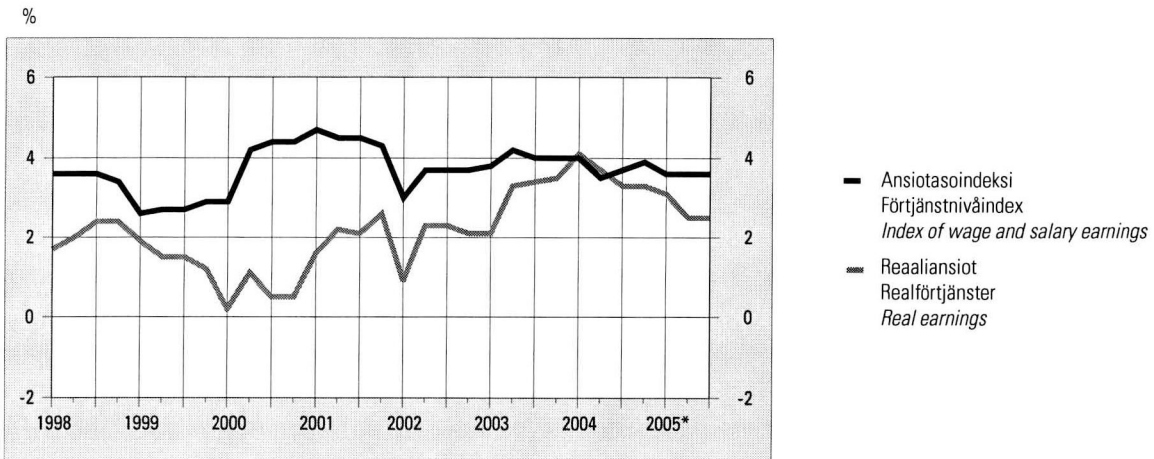
Palkansaajien ansiotasoindeksien vuosimuutokset neljännesvuosittain
Förändringar på årsnivå i löntagarnas förtjänstnivåindex, kvartalsvis
Indices of wage and salary earnings, year-on-year changes by quarter

51. Työvoimakustannusindeksi — Arbetskraftskostnadsindex — Labour cost index

2003 = 100

Yksityinen sektori – Privat sektor – Private sector

Vuosi ja neljännes År och kvartal Year and quarter	C, D, E Teollisuus Industri		D Tehdasteollisuus Tillverkning Manufacturing		F Rakentaminen Bygghverksamhet Construction		G, H, I Kauppa, majoitus, liikenne Handel, hotellverksamhet, samfärdsel Trade, hotels, transport		J, K Rahoitustoiminta, liikelämän palvelut Finansiell verksamhet, företagstjänster Financial intermediation, business activities		C–O Yhteensä Totalt Total	
	% ¹⁾		% ¹⁾		% ¹⁾		% ¹⁾		% ¹⁾		% ¹⁾	
	1	2	3	4	5	6	7	8	9	10	11	12

Työvoimakustannusindeksi – Arbetskraftskostnadsindex – Labour cost index

2000	85,7	..	85,8	..	87,7	..	87,8	..	82,6	..	86,0	..	
2001	92,2	7,5	92,2	7,5	93,6	6,7	93,7	6,8	86,6	4,8	91,6	6,5	
2002	96,1	4,2	96,1	4,2	98,1	4,8	97,6	4,2	93,0	7,4	96,1	4,8	
2003	100,0	4,1	100,0	4,0	100,0	2,0	100,0	2,5	100,0	7,5	100,0	4,1	
*2004	104,5	4,5	104,5	4,5	103,5	3,5	103,3	3,3	105,8	5,8	104,2	4,2	
*2004	III	106,5	4,4	106,5	4,4	103,4	3,5	104,4	3,2	107,8	6,6	105,6	4,2
	IV	104,6	4,7	104,7	4,8	103,8	2,4	105,0	3,8	105,8	3,4	104,9	3,9
*2005	I	106,8	4,5	106,9	4,6	105,9	2,6	104,2	3,8	107,0	3,2	105,8	3,8
	II	109,4	4,5	109,4	4,6	107,4	3,8	107,7	4,0	109,1	3,2	108,3	3,9

Palkkaindeksi – Löneindex – Wage and salary index

2000	85,0	..	85,0	..	86,2	..	87,3	..	82,1	..	85,3	..	
2001	91,0	7,1	91,0	7,1	93,2	8,1	93,0	6,6	86,4	5,3	90,8	6,5	
2002	95,1	4,5	95,1	4,5	97,8	5,0	97,1	4,4	92,6	7,2	95,4	5,0	
2003	100,0	5,1	100,0	5,1	100,0	2,2	100,0	3,0	100,0	8,0	100,0	4,8	
*2004	104,5	4,5	104,5	4,5	103,5	3,5	103,3	3,3	105,8	5,8	104,2	4,2	
*2004	III	106,5	4,4	106,5	4,4	103,4	3,5	104,4	3,2	107,9	6,6	105,6	4,2
	IV	104,6	4,7	104,7	4,8	103,8	2,4	105,0	3,8	105,8	3,4	104,9	3,9
*2005	I	106,8	4,5	106,9	4,6	105,9	2,6	104,2	3,8	107,0	3,2	105,8	3,8
	II	109,4	4,5	109,4	4,6	107,4	3,8	107,7	4,0	109,1	3,2	108,3	3,9

Sosiaalikulutusindeksi – Socialkostnadsindex – Social cost index

2000	88,7	..	88,9	..	94,3	..	89,8	..	85,2	..	89,0	..	
2001	96,7	9,0	96,8	8,9	95,4	1,2	96,7	7,6	87,7	3,0	94,8	6,5	
2002	99,6	3,1	99,8	3,1	99,0	3,7	99,8	3,2	94,9	8,2	98,7	4,1	
2003	100,0	0,4	100,0	0,2	100,0	1,0	100,0	0,2	100,0	5,4	100,0	1,3	
*2004	104,5	4,5	104,5	4,5	103,5	3,5	103,3	3,3	105,7	5,7	104,2	4,2	
*2004	III	106,5	4,4	106,5	4,4	103,4	3,5	104,3	3,2	107,8	6,5	105,6	4,2
	IV	104,6	4,7	104,7	4,8	103,8	2,4	105,0	3,8	105,8	3,4	104,9	3,9
*2005	I	106,8	4,5	106,9	4,6	105,9	2,6	104,2	3,8	106,9	3,2	105,8	3,8
	II	109,4	4,5	109,4	4,6	107,4	3,8	107,7	4,0	109,0	3,2	108,4	3,9

Työvoimakustannusindeksi ilman bonuksia – Arbetskraftskostnadsindex exkl. bonus
Labour cost index exclusive of bonuses

2000	85,6	..	85,7	..	88,0	..	87,7	..	82,8	..	86,0	..	
2001	92,1	7,6	92,1	7,6	93,9	6,8	93,7	6,9	86,8	4,8	91,7	6,6	
2002	95,7	4,0	95,8	4,0	98,1	4,4	97,3	3,8	93,1	7,3	95,9	4,6	
2003	100,0	4,5	100,0	4,4	100,0	2,0	100,0	2,7	100,0	7,4	100,0	4,3	
*2004	104,5	4,5	104,5	4,5	103,5	3,5	103,3	3,3	105,7	5,7	104,2	4,2	
*2004	III	106,0	4,4	106,0	4,4	102,9	3,5	103,4	3,2	106,4	6,6	104,7	4,2
	IV	104,8	4,7	104,9	4,8	103,5	2,4	105,4	3,8	106,3	3,4	105,1	3,9
*2005	I	107,0	4,5	107,1	4,6	106,4	2,6	104,6	3,8	107,7	3,2	106,3	3,8
	II	109,5	4,5	109,6	4,6	107,8	3,8	108,0	4,0	109,4	3,2	108,6	3,9

¹⁾ Vuosuimuutos

¹⁾ Årsförändring

¹⁾ Year-on-year change

52. Teollisuus- ja rakennusyritysten palkkasummaindeksit ¹⁾ — Lönesummaindex för industri- och byggnadsföretag ¹⁾ — Wage bill indices for industrial and construction enterprises ¹⁾

2000 = 100

Vuosi ja kuukausi År och månad Year and month	Teollisuusindeksi – Industri index – Industry index								Rakentaminen – Byggverksamhet Construction		
	C, D, E Koko teollisuus Hela industrin Total industry	15–16 Elintarvikkeiden, juomien ja tupakan valmistus Livsmedels-, dryckesvaru- och tobaksvaru- framställning Manufacture of food products, beverages and tobacco	20–21 Puu- ja paperi- teollisuus Trä- och pappers- industrin Wood and paper industry	23–25 Kemian teollisuus Kemiska industrin Chemical industry	28 Metalli- tuotteiden valmistus Tillverkning av metall- varor Manuf. of fabricated metal products	29 Koneiden ja laitteiden valmistus Tillv. av maskiner och utrustning Manuf. of machinery and equipment	30–33 Elektronikka- ja sähkö- tuotteiden valmistus Tillverkning av elektronik och elprodukter Manufacture of electrical and optical equipment	E (40–41) Sähkö-, kaasu- ja vesihuolto El-, gas-, värme- och vattenför- sörjning Electricity, gas and water supply	F Raken- taminen Bygg- verksam- het Construc- tion	Talon- rakenta- minen Bygg- arbeten Building construc- tion	Maa- ja vesiraken- taminen Anläggnings- arbeten Civil engineering
	1	2	3	4	5	6	7	8	9	10	11
2000	100,0	100,0	100,0	100,0	100,0	100,0	100,0	100,0	100,0	100,0	100,0
2001	106,0	102,7	104,9	105,6	109,6	109,7	107,7	103,3	108,5	109,0	106,9
2002	106,4	106,9	105,8	108,8	109,2	111,0	104,6	103,0	109,7	109,8	109,3
2003	108,2	110,5	107,7	112,7	109,1	111,5	108,3	106,4	113,4	113,2	114,0
2004	112,1	111,3	111,9	118,6	111,4	116,3	116,4	110,9	120,1	120,0	120,2
2003	I 100,8	103,7	101,1	104,3	104,4	103,0	97,2	98,3	94,1	97,8	80,9
	II 102,4	104,7	95,4	106,2	104,9	109,0	105,2	98,0	93,1	96,2	81,7
	III 104,6	103,2	102,9	109,1	99,6	105,5	119,0	98,8	99,7	101,8	91,9
	IV 103,6	99,9	97,0	109,6	103,0	107,8	107,4	112,0	98,8	102,3	86,2
	V 113,0	113,2	129,5	122,4	107,4	108,1	103,6	108,3	111,9	113,9	104,8
	VI 131,5	133,6	129,5	138,5	134,9	137,8	126,0	124,7	136,2	138,6	127,5
	VII 119,5	124,2	129,2	119,4	123,9	122,9	110,1	117,1	130,2	123,2	155,0
	VIII 105,8	115,3	101,9	110,0	105,4	110,5	110,4	109,4	125,0	120,4	141,3
	IX 103,6	105,6	102,1	103,5	102,1	102,4	115,5	99,7	114,6	110,7	128,4
	X 106,4	103,2	118,3	109,6	108,1	109,7	100,4	104,4	126,8	123,3	138,5
	XI 97,3	100,6	89,7	105,3	99,6	101,7	100,0	96,3	110,3	108,2	118,3
	XII 110,0	118,6	95,9	114,9	116,0	119,8	105,0	110,3	120,2	122,0	113,5
2004	I 102,1	104,6	104,1	111,4	101,6	104,0	101,0	102,9	97,9	101,3	85,6
	II 104,4	105,1	98,3	111,9	103,3	111,0	110,3	104,0	97,7	101,3	84,9
	III 113,9	105,5	106,1	125,2	103,1	111,4	147,9	113,2	104,0	106,5	94,6
	IV 112,5	108,3	126,9	118,3	107,9	118,9	107,5	112,1	109,5	113,4	95,5
	V 108,9	112,7	104,4	116,5	103,2	106,5	117,0	109,8	110,8	111,5	107,7
	VI 133,7	136,7	134,3	148,1	133,6	139,9	130,4	128,6	139,1	140,4	134,2
	VII 127,9	122,6	139,6	125,3	137,1	134,7	117,3	124,5	151,9	146,6	170,0
	VIII 104,8	113,2	102,8	112,5	101,9	109,5	110,2	111,8	118,5	112,8	138,7
	IX 109,7	105,0	109,7	108,9	106,2	108,7	127,1	104,6	123,7	119,3	139,3
	X 108,8	102,2	120,3	114,4	108,2	113,5	106,5	106,8	132,4	129,5	141,5
	XI 101,1	101,7	92,2	110,8	102,3	105,5	107,1	100,0	118,4	116,0	127,2
	XII 117,5	118,0	103,6	120,2	128,0	131,7	115,1	113,1	137,4	141,6	123,0
2005	I 103,1	103,6	104,0	113,3	99,9	109,9	104,4	101,5	98,9	101,7	88,6
	II 110,0	107,6	99,8	117,3	109,5	115,7	123,8	109,1	103,5	106,3	93,4
	III 121,3	105,3	109,9	132,8	108,2	123,5	159,8	118,2	110,2	112,8	100,7
	*IV 116,8	105,1	124,4	131,4	114,5	124,2	116,3	116,6	118,0	122,1	103,0
	*V 110,8	113,9	100,3	125,5	108,8	112,2	115,4	114,1	117,4	117,3	117,0
	*VI 131,1	133,1	96,6	150,3	140,4	141,9	136,4	131,2	147,7	148,1	145,6
	*VII 128,1	124,7	117,5	130,1	145,5	138,9	123,2	127,5	160,8	155,1	180,5
	*VIII 109,1	114,8	104,1	116,9	107,5	115,9	115,6	114,1	128,8	121,5	154,6
	*IX 126,1	107,2	130,7	121,0	121,1	122,9	158,6	111,3	147,0	144,3	157,6

¹⁾ Toimialaluokitus TOL 1995 vuoden 2001 loppuun asti. Vuoden 2002 alusta toimialaluokitus TOL 2002¹⁾ Näringsgrensindelningen NI 1995 till slutet av år 2001. Fr.o.m. början av år 2002 näringsgrensindelningen TOL 2002¹⁾ Standard Industrial Classification SIC 1995 until the end of 2001. From the beginning of 2002, Standard Industrial Classification TOL 2002

53. Kaupan ja muun palvelualan yritysten palkkasummaindeksit ¹⁾
Lönesummaindex för företag inom handeln och den övriga servicebranschen ¹⁾
Wage bill indices for trade and other service sector enterprises ¹⁾

2000 = 100

Vuosi ja kuukausi År och månad Year and month	Kauppa – Haldel – Trade			Muut palvelut – Övriga tjänster – Other services				
	50 Moottoriajoneuv. kauppa, korjaus ja huolto sekä polttoaineen vähittäismyynti Handel med och service av motorfordon; detaljhandel med drivmedel Sale, maintenance and repair of motor vehicles and motorcycles; retail sale of automotive fuel	51 Tukkukauppa pl. moottoriajo- neuvojen kauppa Partihandel exkl. motorfordon Wholesale trade, excl. motorvehicles and motorcycles	52 Vähittäis- kauppa pl. moottoriajo- neuvojen kauppa Detaljhandel exkl. motorfordon Retailing, excl. motorvehicles and motorcycles	Yhteensä Totalt Total	H Majoitus- ja ravitsemis- toiminta Hotell- och restaurang- verksamhet Hotels and restaurants	I Kuljetus, varastointi ja tietoliikenne Transport, magasinering och kommu- nikation Transport, storage and communi- cations	K Kiinteistö-, vuokraus- ja tutkimus- palvelut, liike-elämän palvelut Fastighets-, uthyrnings- och forsknings- verksamhet, företags- tjänster Real estate, renting and business activities	O Muut yhteiskunnal- liset ja henkilökoht. palvelut Andra sammhälleliga och personliga tjänster Other community, social and personal service activities
	1	2	3	4	5	6	7	8
2000	100,0	100,0	100,0	100,0	100,0	100,0	100,0	100,0
2001	103,8	106,4	106,1	108,6	105,2	106,0	112,5	105,1
2002	110,3	109,5	113,0	112,9	107,9	107,9	118,7	110,4
2003	118,6	112,3	118,5	116,8	109,9	111,4	123,1	114,9
2004	128,4	117,8	124,3	121,6	113,0	113,9	130,0	120,3
2003 I	106,4	107,5	110,2	108,8	100,1	105,6	115,3	104,1
II	110,4	111,2	106,8	108,9	98,5	103,2	118,2	104,0
III	112,5	113,5	111,4	112,4	99,1	107,6	122,6	106,8
IV	111,7	110,3	111,3	114,2	110,9	109,5	121,1	110,1
V	124,2	112,0	124,8	118,0	116,8	113,6	122,4	117,7
VI	139,0	134,7	139,4	136,7	126,9	121,7	146,3	153,0
VII	129,3	113,4	131,2	128,6	118,9	133,9	128,9	118,0
VIII	118,6	109,7	123,8	117,8	118,6	111,7	122,3	116,7
IX	115,2	105,7	114,6	112,3	110,4	105,7	117,9	110,4
X	116,7	104,6	112,0	112,9	104,3	108,1	117,8	112,4
XI	115,7	108,4	111,3	110,3	99,0	104,5	117,3	107,1
XII	123,1	116,3	124,6	120,2	115,1	112,0	127,4	118,5
2004 I	115,3	109,6	115,3	112,6	102,6	107,7	120,3	108,7
II	119,2	114,3	110,5	111,8	98,7	104,6	122,6	108,3
III	123,3	121,6	117,9	119,0	106,3	112,9	130,4	113,1
IV	124,0	115,5	116,8	117,8	113,9	111,1	126,3	115,0
V	133,4	116,3	131,8	120,0	115,1	112,4	127,5	120,6
VI	149,9	141,5	145,2	143,9	132,0	125,7	155,1	164,6
VII	140,9	120,0	138,0	134,9	122,9	138,6	137,1	123,4
VIII	126,6	115,6	130,4	120,9	120,9	111,0	128,6	120,3
IX	125,0	111,5	120,4	117,3	112,7	109,4	124,5	115,5
X	124,3	110,9	116,7	116,3	106,0	108,3	123,9	116,2
XI	124,1	114,0	117,4	116,0	106,6	106,5	125,6	112,9
XII	134,7	123,0	131,1	128,6	118,1	118,9	138,6	125,2
*2005 I	120,9	115,4	119,9	116,0	103,6	105,8	129,0	111,7
II	123,8	120,9	116,0	118,3	105,9	107,9	132,3	112,8
III	129,5	128,4	123,4	124,8	110,8	115,3	139,9	117,5
IV	129,9	123,8	124,3	125,8	119,3	117,2	137,4	119,9
V	138,5	122,6	139,8	126,5	118,9	114,7	138,7	125,5
VI	161,0	151,6	154,9	151,1	132,9	128,5	167,4	171,0
VII	150,9	123,4	145,8	141,5	132,5	140,1	147,9	128,3
VIII	135,0	122,2	139,2	129,0	131,0	115,2	139,9	126,8
IX	135,4	116,9	131,6	126,4	119,5	117,0	136,4	120,6

¹⁾ Toimialaluokitus TOL 1995 vuoden 2001 loppuun asti. Vuoden 2002 alusta toimialaluokitus TOL 2002

¹⁾ Näringsgrensindelningen NI 1995 till slutet av år 2001. Fr.o.m. början av år 2002 näringsgrensindelningen TOL 2002

¹⁾ Standard Industrial Classification SIC 1995 until the end of 2001. From the beginning of 2002, Standard Industrial Classification TOL 2002

54. Kuluttajabarometri — Konsumentbarometern — *Consumer survey*

		Ostoaikomukset kulutusryhmittäin seuraavan puolen vuoden aikana – Inköpsavsikter i vissa konsumentgrupper under det följande halvåret <i>Potential purchases over the next six months</i>											
Vuosi ja kuukausi År och månad <i>Year and month</i>		Asunto ¹⁾ Bostad ¹⁾ <i>Dwelling¹⁾</i>		Uusi auto Ny bil <i>New car</i>		Käytetty auto Begagnad bil <i>Used car</i>		Muu kuluväline Annat transportmedel <i>Other vehicle</i>		Asunnon korjaus Bostadsrenovering <i>Renovation of dwelling</i>		Kodin sisustus Heminredning <i>Interior decoration</i>	
		Kyllä Ja <i>Yes</i>	Ehkä Kanske <i>Perhaps</i>	Kyllä Ja <i>Yes</i>	Ehkä Kanske <i>Perhaps</i>	Kyllä Ja <i>Yes</i>	Ehkä Kanske <i>Perhaps</i>	Kyllä Ja <i>Yes</i>	Ehkä Kanske <i>Perhaps</i>	Kyllä Ja <i>Yes</i>	Ehkä Kanske <i>Perhaps</i>	Kyllä Ja <i>Yes</i>	Ehkä Kanske <i>Perhaps</i>
		% kotitalouksista – % av hushållen – % of households											
		1	2	3	4	5	6	7	8	9	10	11	12
2002	II	2,7	3,5	1,1	1,2	2,9	4,4	8,9	6,1	24,9	6,9	32,9	12,0
	V	2,9	2,8	1,2	1,0	3,5	3,8	9,5	5,9	28,1	8,5	32,9	12,5
	VIII	3,0	3,5	1,5	0,9	3,4	3,6	5,5	4,1	23,7	7,8	32,7	10,8
	XI	2,6	3,0	1,4	0,7	3,1	2,7	5,3	4,5	23,5	7,3	33,7	12,3
2003	II	2,4	4,4	3,2	1,6	5,8	6,3	7,4	4,9	26,2	7,1	34,0	8,7
	V	3,7	4,5	2,6	1,8	6,6	7,0	9,2	5,5	30,7	6,5	36,4	10,0
	VIII	3,6	5,4	3,4	2,8	8,1	7,3	5,2	3,4	27,1	6,1	37,2	9,1
	XI	3,8	4,1	3,2	1,7	6,4	6,4	6,6	3,1	23,2	5,9	33,0	10,7
2004	II	3,2	4,3	2,7	2,8	7,2	7,4	6,9	5,5	28,9	7,2	36,0	8,1
	V	4,3	4,6	3,7	2,6	5,7	5,6	9,5	4,7	30,1	7,7	36,7	7,5
	VIII	3,3	4,1	4,0	2,7	6,1	7,7	4,7	2,8	26,7	7,2	35,5	8,0
	XI	3,6	3,6	2,6	2,2	6,1	6,5	4,7	2,5	26,3	6,8	37,3	7,0
2005	II	3,0	4,2	3,3	2,2	7,1	6,8	7,7	4,5	28,6	8,9	37,6	8,4
	V	4,4	4,7	3,3	1,8	6,3	6,2	9,2	4,4	34,6	6,4	38,6	7,6
	VIII	4,9	4,8	2,5	2,0	6,7	6,3	5,5	3,6	26,9	6,2	35,0	8,5

		Ostoaikomukset kulutusryhmittäin seuraavan puolen vuoden aikana – Inköpsavsikter i vissa konsumentgrupper under det följande halvåret <i>Potential purchases over the next six months</i>											
Vuosi ja kuukausi År och månad <i>Year and month</i>		Loma-asunto Semesterbostad <i>Free-time residence</i>		Viihde-elektronikka Hemelektronik <i>Entertainment electronics</i>		Kodinkoneet Hushållsmaskiner <i>Household appliances</i>		Harrastusvälineet Hobbyartiklar <i>Free-time equipment</i>		Lomamatka kotimaahan Semesterresa i Finland <i>Holiday trip in Finland</i>		Lomamatka ulkomaille Semesterresa utomlands <i>Holiday trip abroad</i>	
		Kyllä Ja <i>Yes</i>	Ehkä Kanske <i>Perhaps</i>	Kyllä Ja <i>Yes</i>	Ehkä Kanske <i>Perhaps</i>	Kyllä Ja <i>Yes</i>	Ehkä Kanske <i>Perhaps</i>	Kyllä Ja <i>Yes</i>	Ehkä Kanske <i>Perhaps</i>	Kyllä Ja <i>Yes</i>	Ehkä Kanske <i>Perhaps</i>	Kyllä Ja <i>Yes</i>	Ehkä Kanske <i>Perhaps</i>
		% kotitalouksista – % av hushållen – % of households											
		13	14	15	16	17	18	19	20	21	22	23	24
2002	II	1,4	0,9	22,0	14,4	12,6	9,5	13,5	6,3	45,6	16,6	29,6	15,3
	V	1,7	1,1	18,7	12,3	12,9	8,6	12,1	4,7	49,9	15,3	33,4	13,0
	VIII	1,4	1,0	20,7	12,2	12,5	8,8	11,8	5,9	34,9	14,0	27,0	13,2
	XI	1,4	1,1	24,2	14,8	11,8	10,1	13,5	6,4	39,4	15,9	27,1	12,5
2003	II	1,4	0,9	19,4	12,0	12,1	7,6	13,2	4,8	46,6	14,0	29,9	13,5
	V	1,7	1,6	19,8	13,0	14,9	7,9	12,7	5,3	49,1	13,1	31,2	12,6
	VIII	1,6	1,2	22,9	12,7	14,6	8,3	13,4	5,0	37,5	12,7	29,0	11,2
	XI	2,4	1,4	27,2	14,4	12,5	6,9	15,2	4,7	38,7	13,9	28,9	12,9
2004	II	1,4	1,1	26,8	12,6	12,1	5,8	12,2	5,1	47,3	13,5	32,8	13,0
	V	1,9	1,3	26,0	12,1	13,6	6,5	13,4	3,4	51,8	11,3	34,9	11,3
	VIII	1,2	1,1	28,3	14,5	14,0	6,8	12,8	4,9	34,8	11,3	31,1	13,1
	XI	1,5	1,6	28,5	13,2	14,1	7,1	12,3	5,3	36,3	13,4	28,1	12,1
2005	II	1,8	1,3	28,3	11,9	12,7	7,1	17,9	5,4	46,4	12,5	35,6	11,2
	V	2,3	1,3	25,3	11,7	13,7	5,6	16,1	3,5	52,1	13,6	39,6	9,4
	VIII	1,8	1,2	28,6	13,1	13,0	5,2	14,6	5,3	36,7	12,0	34,2	10,2

¹⁾ Ostoaijomus seuraavan vuoden aikana¹⁾ Inköpsavsikt under följande år¹⁾ Potential purchase during the following year

Rakennuskustannusindeksin vuosimuutos kuukausittain – Förändring på årsnivå i byggnadskostnadsindex, månadsvis – Building cost index, year-on-year changes by month

%

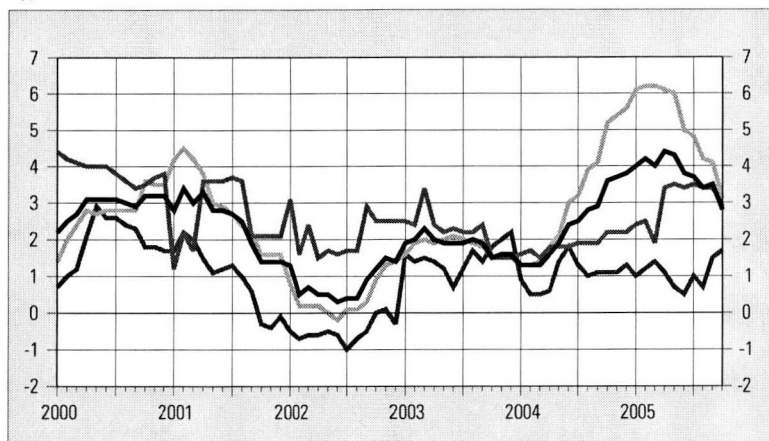

- Tarvikepanokset
Material
Materials
- Kokonaisindeksi
Totalindex
Total index
- Työpanokset
Arbete
Labour
- Muut panokset
Övriga insatser
Other inputs

Kuluttajahintaindeksien vuosimuutoksia kuukausittain – Förändringar på årsnivå i konsumentprisindexen, månadsvis – Consumer price indices, year-on-year changes by month

%

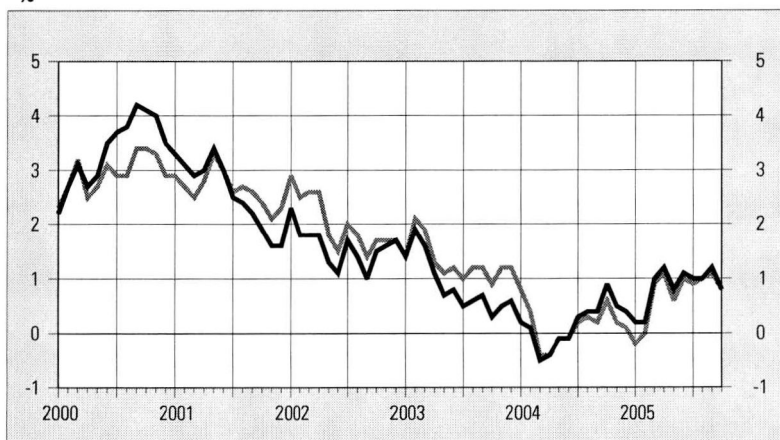

- Kuluttajahintaindeksi
Konsumentprisindex
Consumer price index
- Yhdenmukaistettu kuluttajahintaindeksi
Harmoniserat konsumentprisindex
Harmonised consumer price index

Tuottajahintaindeksien vuosimuutoksia kuukausittain – Förändringar på årsnivå i producentprisindexen, månadsvis – Producer price indices, year-on-year changes by month

%

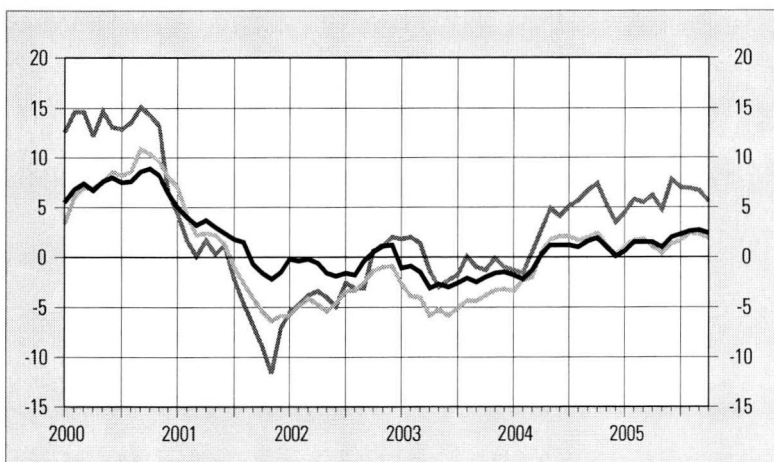

- Tuontihintaindeksi
Importprisindex
Import price index
- Teollisuuden tuottajahintaindeksi
Producentprisindex för industrin
Producer price index for manufactured products
- Vientihintaindeksi
Exportprisindex
Export price index

55. Indeksilukujen vuosimuutoksia ¹⁾ — Förändringar på årsnivå i indextalen ¹⁾ — Year-on-year changes in index numbers ¹⁾

Vuosi ja kuukausi År och månad Year and month	Rakennus- kustannus- indeksi Byggnads- kostnads- index Building cost index	Kuluttaja- hintaindeksi Konsument- prisindex Consumer price index	Pohjainflaatio- indikaattori Indikator för underliggande inflation Indicator of underlying inflation	Yhdennukais- tettu kuluttaja- hintaindeksi ²⁾ Harmoniserat konsument- prisindex ²⁾ Harmonised consumer price index ²⁾	Tukkuhinta- indeksi Partiprisindex Wholesale price index	Kotimarkkinoiden perushintaindeksi Basprisindex för hemmamarknads- varor Basic price index for domestic supply	Teollisuuden tuottajahinta- indeksi Producent- prisindex för industrin Producer price index, home sales	Tuontihinta- indeksi Importpris- index Import price index	Vientihinta- indeksi Exportpris- index Export price index
	%								
	1	2	3	4	5	6	7	8	9
2000	2,9	3,4	3,6	3,0
2001	2,5	2,6	3,1	2,7	-0,9	-0,3	-2,2	-2,9	-4,5
2002	0,8	1,6	2,2	2,0	-1,5	-1,2	-3,1	-2,9	-5,4
2003	1,8	0,9	1,8	1,3	-0,3	-0,1	-2,0	-0,6	-4,3
2004	2,5	0,2	1,2	0,2	0,9	1,5	0,3	3,6	0,5
2003 I	1,9	1,4	1,8	1,4	0,9	0,9	-1,1	1,8	-2,7
II	2,0	1,9	2,7	2,1	1,7	1,6	-0,9	2,0	-3,9
III	2,3	1,6	2,2	1,9	0,8	1,0	-1,5	1,4	-4,0
IV	2,0	1,1	1,8	1,3	-0,9	-0,6	-3,1	-1,4	-5,8
V	1,9	0,7	1,6	1,1	-1,3	-1,2	-2,7	-3,0	-5,2
VI	1,9	0,8	1,7	1,2	-1,0	-0,8	-3,0	-2,3	-5,8
VII	1,9	0,5	1,5	1,0	-0,8	-0,6	-2,6	-1,8	-5,1
VIII	2,0	0,6	1,7	1,2	-0,1	0,1	-2,1	0,1	-4,3
IX	1,9	0,7	1,8	1,2	-0,8	-0,6	-2,5	-1,0	-4,4
X	1,5	0,3	1,4	0,9	-0,9	-0,6	-2,0	-1,3	-3,8
XI	1,6	0,5	1,5	1,2	-0,3	-0,2	-1,6	-0,1	-3,3
XII	1,6	0,6	1,7	1,2	-0,4	-0,2	-1,5	-1,0	-3,2
2004 I	1,3	0,2	0,9	0,8	-0,7	-0,4	-1,8	-1,3	-3,4
II	1,3	0,1	0,5	0,4	-1,8	-1,3	-2,2	-1,6	-2,3
III	1,3	-0,5	0,8	-0,4	-0,6	-0,1	-1,3	0,5	-2,0
IV	1,6	-0,4	0,8	-0,4	0,5	1,1	0,3	2,8	0,6
V	1,9	-0,1	1,0	-0,1	1,6	2,3	1,2	4,9	1,8
VI	2,4	-0,1	1,1	-0,1	1,1	1,8	1,2	4,1	2,1
VII	2,5	0,3	1,4	0,2	1,5	2,3	1,2	5,1	2,1
VIII	2,8	0,4	1,5	0,3	1,8	2,5	1,0	5,7	1,7
IX	2,9	0,4	1,4	0,2	2,5	3,1	1,6	6,7	2,0
X	3,6	0,9	1,8	0,6	2,9	3,5	1,9	7,4	2,4
XI	3,7	0,5	1,4	0,2	1,8	2,6	1,0	5,3	1,3
XII	3,8	0,4	1,4	0,1	0,7	1,6	0,1	3,5	0,2
2005 I	4,0	0,2	1,3	-0,2	1,2	2,0	0,6	4,5	1,1
II	4,2	0,2	1,3	0,0	2,2	3,0	1,5	5,8	1,7
III	4,0	1,0	1,1	0,9	2,4	2,9	1,5	5,5	1,8
IV	4,4	1,2	1,2	1,1	3,1	3,4	1,5	6,2	1,1
V	4,3	0,8	0,6	0,6	2,3	2,8	1,0	4,8	0,4
VI	3,8	1,1	0,9	1,0	4,0	4,2	2,0	7,8	1,3
VII	3,7	1,0	0,8	0,9	4,0	4,1	2,3	7,0	1,7
VIII	3,4	1,0	0,8	1,0	3,8	3,9	2,6	6,9	2,4
IX	3,5	1,2	1,0	1,1	3,8	4,1	2,7	6,7	2,3
X	2,8	0,8	0,6	0,8	3,3	3,5	2,4	5,6	1,9

¹⁾ Muutokset on laskettu indeksien uusimman perusvuoden mukaan

²⁾ Indeksi on tarkoitettu EU-maiden sekä Norjan ja Islannin inflaatioasteiden vertailuun

¹⁾ Ändringarna har räknats enligt det senaste basåret för indexen

²⁾ Indexet är avsett för jämförelser av inflationsgraden i EU-länderna samt i Norge och Island

¹⁾ The changes were calculated according to the newest base year of the indices

²⁾ The index is intended for comparison of inflation rates in EU countries as well as for those of Norway and Iceland

56. Rakennuskustannusindeksi — Byggnadskostnadsindex — Building cost index

Ryhmiin painot ilmoitettu suluisa – Gruppvikterna inom parentes – Weighting figures in parentheses

		Ammattimainen rakentaminen – Yrkesmässigt byggande – Building trade							Kokonaisindeksi – Totalindex – Total index													
		2000 = 100							1964 = 100 1973 = 100 1980 = 100 1990 = 100 1995 = 100													
Vuosi ja kuukausi År och månad Year and month	Kokoi- nais indeksi Total- index Total index	Työ- panokset Arbete Labour	Tarvike- panokset Material Materials	Muut panokset Övriga insatser Other inputs	Asuin- kerros- talo Fler- vånings- bostads- hus Blocks of flats	Rivitalo Rådhus Attached house	Toimisto- ja liike- rakennus Kontors- o. affärs- byggnad Office and commercial buildings	Teollisuus- ja varasto- rakennus Industri- o. lager- byggnad Industrial buildings and ware- houses														
		(1 000)	(308)	(514)	(178)	(250)	(100)	(400)	(250)	1	2	3	4	5	6	7	8	9	10	11	12	13
2000	100,0	100,0	100,0	100,0	100,0	100,0	100,0	100,0	903,6	493,0	217,8	112,3	108,2									
2001	102,5	102,6	102,9	101,0	102,1	102,5	102,4	103,0	930,1	507,5	224,2	115,6	111,4									
2002	103,3	104,8	103,3	100,5	102,7	104,1	102,9	104,2	937,5	511,5	226,0	116,6	112,2									
2003	105,2	107,1	105,2	102,0	104,3	105,8	104,8	106,4	955,0	521,1	230,2	118,7	114,3									
2004	107,8	109,1	108,6	103,0	106,5	107,8	107,2	109,8	978,2	533,7	235,8	121,6	117,1									
2003	I	104,2	105,4	104,4	101,4	103,3	104,9	103,8	945,9	516,1	228,0	117,6	113,2									
	II	104,4	105,5	104,7	101,7	103,5	105,0	103,9	947,4	516,9	228,4	117,8	113,4									
	III	105,1	107,2	104,8	102,0	104,2	105,6	104,7	953,7	520,3	229,9	118,5	114,2									
	IV	105,2	107,6	104,9	102,0	104,4	105,8	104,9	955,4	521,2	230,3	118,8	114,4									
	V	105,3	107,6	105,2	101,7	104,5	105,8	105,0	956,1	521,6	230,5	118,8	114,5									
	VI	105,5	107,7	105,4	101,6	104,6	105,9	105,2	957,2	522,3	230,7	119,0	114,6									
	VII	105,6	107,7	105,6	102,0	104,7	106,1	105,3	958,6	523,0	231,1	119,2	114,8									
	VIII	105,7	107,8	105,6	102,4	104,8	106,3	105,4	959,6	523,5	231,3	119,3	114,9									
	IX	105,7	107,9	105,5	102,1	104,8	106,4	105,3	959,0	523,3	231,2	119,2	114,8									
	X	105,3	106,8	105,4	102,3	104,4	106,1	104,8	955,5	521,3	230,3	118,8	114,4									
	XI	105,4	106,8	105,5	102,3	104,5	106,1	104,9	956,4	521,8	230,5	118,9	114,5									
	XII	105,3	106,9	105,4	102,1	104,5	106,0	104,9	955,9	521,5	230,4	118,8	114,4									
2004	I	105,6	107,2	105,7	102,4	104,7	106,1	105,2	958,3	522,9	231,0	119,1	114,7									
	II	105,7	107,2	106,0	102,2	104,7	106,2	105,2	959,3	523,4	231,2	119,3	114,9									
	III	106,4	108,9	106,3	102,4	105,4	107,0	106,0	966,0	527,0	232,8	120,1	115,6									
	IV	107,0	109,6	106,9	102,6	105,9	107,4	106,5	971,0	529,8	234,0	120,7	116,2									
	V	107,3	109,6	107,4	103,1	106,3	107,7	106,9	974,2	531,5	234,8	121,1	116,6									
	VI	108,0	109,7	108,5	103,4	106,8	108,0	107,4	980,2	534,8	236,3	121,8	117,4									
	VII	108,2	109,8	109,0	103,3	107,1	108,3	107,6	982,3	536,0	236,8	122,1	117,6									
	VIII	108,6	109,9	109,7	103,4	107,3	108,4	108,1	986,2	538,1	237,7	122,6	118,1									
	IX	108,7	109,9	109,9	103,2	107,4	108,5	108,1	986,9	538,4	237,9	122,7	118,2									
	X	109,0	109,2	110,9	103,4	107,5	108,7	108,3	989,6	539,9	238,5	123,0	118,5									
	XI	109,2	109,2	111,3	103,4	107,7	108,7	108,5	991,7	541,1	239,0	123,3	118,7									
	XII	109,3	109,3	111,3	103,4	107,7	108,7	108,6	992,1	541,3	239,1	123,3	118,8									
2005	I	109,8	109,7	112,2	103,4	108,1	109,4	109,0	997,0	544,0	240,3	123,9	119,4									
	II	110,1	109,8	112,6	103,4	108,4	109,6	109,2	999,4	545,3	240,9	124,2	119,7									
	III	110,7	111,0	112,9	103,9	109,1	110,1	109,7	1004,8	548,2	242,2	124,9	120,3									
	IV	111,7	113,4	113,4	103,8	110,2	110,9	110,7	1013,8	553,1	244,4	126,0	121,4									
	V	111,9	113,4	113,9	103,8	110,4	111,0	111,0	1016,2	554,4	244,9	126,3	121,7									
	VI	112,0	113,4	114,0	103,9	110,6	111,0	111,1	1017,1	554,9	245,2	126,4	121,8									
	VII	112,2	113,6	114,2	104,3	110,8	111,5	111,2	1018,8	555,9	245,6	126,6	122,0									
	VIII	112,3	113,6	114,3	104,2	110,9	111,5	111,2	1019,4	556,2	245,7	126,7	122,1									
	IX	112,5	113,7	114,4	104,7	111,0	111,7	111,4	1021,1	557,1	246,1	126,9	122,2									
	X	112,1	112,3	114,3	105,1	110,7	111,4	111,0	1017,3	555,0	245,2	126,5	121,8									

57. Maarakennuskustannusindeksi ¹⁾ Jordbyggnadskostnadsindex ¹⁾ Cost index for civil engineering works ¹⁾

2000 = 100. Ryhmien painot ilmoitettu suluisissa – Gruppvikterna inom parentes
Weighting figures in parentheses

Vuosi ja kuukausi År och månad Year and month	Kokonais- indeksi Total- index Total index	Pohja- rakennus- työt Grund- byggnads- arbeten Foundation works	Maa- rakenne- työt Jord- byggnads- arbeten Structural earth works	Kallio- rakennus- työt Berg- byggnads- arbeten Rock works	Murskaus- työt Kross- arbeten Crushing works	Päällystys- työt Belägg- arbeten Surfacing works	Vesi- huolto- työt Vatten- försörj- nings- arbeten Water supply works	Sillan- rakennus- työt Bro- byggnads- arbeten Bridge building works	Hoito- ja kun- nossa- pito Under- håll Main- tenance and upkeep
	(100)	(7)	(34)	(12)	(12)	(12)	(13)	(10)	
	1	2	3	4	5	6	7	8	9
2000	100,0	100,0	100,0	100,0	100,0	100,0	100,0	100,0	100,0
2001	103,0	101,7	104,0	102,8	103,3	101,5	103,4	102,0	104,5
2002	104,7	103,2	105,6	105,4	104,7	103,2	104,2	105,0	107,1
2003	107,0	105,8	107,5	107,4	107,3	105,0	106,0	108,4	109,4
2004	110,8	108,4	111,7	110,7	110,7	108,2	108,9	115,7	114,5
2003 I	106,9	104,9	107,7	107,8	107,1	106,1	105,7	106,8	108,3
II	107,6	105,3	107,9	108,1	107,7	108,8	106,2	107,8	108,5
III	107,9	105,6	108,4	108,2	107,8	108,8	106,4	108,2	109,4
IV	106,1	105,1	107,1	105,9	106,5	103,3	105,7	107,3	109,0
V	105,8	105,6	106,8	105,9	106,4	101,7	105,5	107,5	108,9
VI	106,0	105,6	107,1	106,1	106,5	101,8	105,5	107,9	109,1
VII	106,1	105,7	106,9	106,1	106,6	102,3	105,7	108,2	109,2
VIII	106,5	105,7	107,2	106,4	106,8	104,1	105,8	108,6	109,7
IX	107,4	106,5	107,6	108,2	107,8	105,9	106,0	109,3	109,6
X	107,7	106,7	108,2	108,6	108,4	105,3	106,5	109,5	110,2
XI	107,6	106,6	107,9	108,6	108,4	105,2	106,5	109,8	110,5
XII	107,8	106,6	107,8	108,5	108,2	107,4	106,4	110,4	110,5
2004 I	108,9	107,0	109,7	110,0	109,7	106,4	107,1	110,3	112,1
II	108,9	107,5	109,6	110,0	109,4	106,6	107,0	111,4	112,5
III	110,4	107,8	111,8	110,7	110,3	108,3	108,0	112,7	114,5
IV	110,4	107,8	111,6	110,8	110,5	107,1	108,5	114,1	114,3
V	110,2	107,7	111,2	110,1	109,4	107,6	108,2	115,1	114,1
VI	110,5	108,7	110,9	110,3	109,5	108,6	108,5	116,6	114,2
VII	110,8	108,8	111,3	110,7	110,1	107,7	109,0	117,2	114,6
VIII	111,3	109,0	112,0	111,1	110,6	108,4	109,5	117,7	114,8
IX	111,6	109,0	112,2	111,4	111,2	109,0	109,6	118,1	115,3
X	112,6	109,3	113,8	111,4	113,1	109,2	110,8	117,9	115,9
XI	112,3	109,1	113,3	111,1	112,5	109,5	110,4	118,4	115,7
XII	112,0	108,9	112,7	110,8	111,9	109,3	110,1	118,9	115,5
2005 I	113,3	109,8	114,4	111,9	113,0	109,7	111,9	119,7	116,8
II	113,8	110,0	114,8	112,5	113,4	111,2	112,2	120,5	117,2
III	114,6	110,7	115,4	113,1	114,0	113,1	113,1	120,9	118,8
IV	115,5	111,2	116,2	116,0	114,6	113,5	113,6	121,0	118,4
V	115,9	111,4	116,8	116,0	114,7	115,2	113,6	120,6	119,1
VI	116,5	111,5	117,9	116,4	115,5	116,1	114,2	119,9	119,2
VII	116,7	111,7	117,8	116,4	115,6	117,4	114,4	120,0	119,8
VIII	117,1	111,6	118,3	116,6	115,9	118,7	114,7	119,9	119,7
IX	118,4	112,2	119,5	118,4	117,2	120,9	115,8	121,0	120,0
X	118,7	112,4	119,3	118,6	117,7	122,4	116,1	121,6	120,5

¹⁾ Pl. arvonlisävero

¹⁾ Exkl. mervärdesskatt

58. Maarakennusalan ja metsäalan konekustannusindeksi ¹⁾ Kostnadsindex för anläggnings- maskiner och skogsmaskiner ¹⁾ Cost indices for earth movers and forest machinery ¹⁾

2000 = 100

Maarakennusalan konekustannusindeksi Kostnadsindex för anläggningsmaskiner Cost index for earth movers	Metsäalan konekustannus- indeksi Kostnadsindex för skogsmaskiner Cost index for forest machinery	
		Kokonaisindeksi – Totalindex – Total index
1	2	
2000	100,0	100,0
2001	102,6	102,9
2002	101,8	103,8
2003	103,3	106,0
2004	107,5	108,9
2003 I	103,3	105,3
II	104,5	107,0
III	106,5	107,4
IV	103,1	105,9
V	102,4	105,5
VI	102,4	105,6
VII	102,8	105,8
VIII	103,2	105,9
IX	102,5	105,6
X	103,3	106,0
XI	103,3	106,0
XII	102,8	105,8
2004 I	103,5	106,4
II	102,8	106,0
III	106,3	108,0
IV	107,0	108,3
V	107,4	108,6
VI	107,5	108,7
VII	108,1	108,9
VIII	109,0	109,3
IX	109,2	109,5
X	111,5	111,6
XI	109,7	110,8
XII	108,6	110,3
2005 I	110,2	111,8
II	110,7	111,9
III	112,8	113,9
IV	113,9	114,0
V	113,5	113,9
VI	115,6	114,9
VII	115,9	115,0
VIII	116,5	115,4
IX	117,6	115,9
X	118,5	116,3

¹⁾ Excl. value added tax

59. Liikenteen kustannusindeksejä ¹⁾ — Kostnadsindex för trafik ¹⁾ — Cost indices for traffic ¹⁾

2000 = 100. Ryhmien painot ilmoitettu suluisissa – Gruppvikterna inom parentes – Weighting figures in parentheses

Vuosi ja kuukausi År och månad Year and month	Linja-autoliikenteen kustannusindeksi Kostnadsindex för busstrafik Cost index for bus and motor-coach traffic							Kuorma-autoliikenteen kustannusindeksi Kostnadsindex för lastbilstrafik Cost index for road transport of goods		Taksiliikenteen kustannusindeksi Kostnadsindex för taxitrafik Cost index for taxi traffic
	Kokonaisindeksi Totalindex Total index	Liikenne- laitokset Trafikverken Traffic boards	Sopimus- liikenne Avtals- trafik Contract traffic	Kaupunki- liikenne Stadstrafik Urban traffic	Maaseutu- liikenne Landsorts- trafik Rural traffic	Pikavuoro- liikenne Snabbturs- trafik Express traffic	Tilaus- liikenne Charter- trafik Charter traffic	Kokonais- indeksi Total- index Total index	Perävaunu- yhdistelmät Trailer- kombinationer Vehicle combinations	Kokonais- indeksi Totalindex Total index
	(100)	(14,0)	(22,0)	(14,7)	(20,0)	(13,8)	(15,4)	(100)	(68)	(100)
	1	2	3	4	5	6	7	8	9	10
2000 ·····	100,0	100,0	100,0	100,0	100,0	100,0	100,0	100,0	100,0	100,0
2001 ·····	102,5	101,9	102,3	102,7	102,8	102,7	102,6	102,4	101,9	104,0
2002 ·····	103,7	102,3	103,6	104,4	104,0	104,0	103,4	103,5	102,8	107,3
2003 ·····	106,5	106,3	106,7	107,1	106,7	106,6	105,9	105,7	104,8	109,9
2004 ·····	110,6	110,1	111,0	111,1	110,9	110,4	109,8	110,1	109,5	112,8
2003 I	105,3	104,1	105,2	105,9	105,6	105,6	105,1	105,3	104,6	107,8
II	105,9	104,5	105,8	106,5	106,3	106,3	105,9	106,0	105,5	108,1
III	108,8	108,4	108,8	109,2	109,0	109,0	108,5	108,9	108,4	111,4
IV	106,7	106,8	106,8	107,2	106,7	106,7	106,1	105,7	104,8	110,8
V	105,9	106,2	106,0	106,4	105,7	105,8	105,2	104,5	103,4	110,2
VI	105,8	106,2	106,0	106,3	105,7	105,8	105,1	104,5	103,4	109,9
VII	106,0	106,3	106,1	106,5	105,9	106,0	105,3	104,7	103,6	110,0
VIII	106,4	106,5	106,6	106,9	106,6	106,2	105,6	105,4	104,4	110,2
IX	106,2	106,2	106,5	106,7	106,4	106,0	105,4	105,1	104,0	110,3
X	107,1	106,4	107,3	107,8	107,4	107,1	106,3	106,1	105,0	110,2
XI	107,1	106,4	107,4	107,8	107,5	107,1	106,3	106,3	105,3	110,3
XII	107,2	107,1	107,6	107,7	107,4	107,0	106,2	106,3	105,2	110,3
2004 I	107,8	108,0	108,2	108,2	107,8	107,5	106,9	106,8	105,9	110,7
II	107,6	107,8	107,9	108,0	107,6	107,3	106,7	106,4	105,4	110,7
III	109,6	109,5	109,9	110,1	109,7	109,4	108,7	108,5	107,6	112,6
IV	109,7	109,6	110,1	110,2	109,9	109,5	108,8	108,7	107,8	112,7
V	110,1	109,8	110,6	110,6	110,4	110,0	109,2	109,5	108,7	113,1
VI	110,2	109,8	110,5	110,7	110,4	110,0	109,3	109,4	108,6	112,9
VII	110,4	110,0	110,8	110,9	110,7	110,3	109,5	109,8	109,1	113,0
VIII	111,1	110,4	111,5	111,5	111,4	110,9	110,3	111,0	110,4	113,3
IX	111,6	110,7	111,9	112,0	112,0	111,5	110,9	111,6	111,1	113,5
X	113,5	112,3	113,9	114,0	114,0	113,5	112,8	113,9	113,6	113,9
XI	113,0	111,9	113,4	113,6	113,5	113,0	112,3	113,3	112,9	113,8
XII	112,7	111,7	113,1	113,2	113,1	112,6	112,0	112,9	112,4	113,8
2005 I	112,9	112,2	113,2	113,4	113,2	112,7	112,1	113,0	112,4	113,9
II	112,9	112,3	113,2	113,5	113,3	112,8	112,2	113,0	112,4	114,0
III	115,8	114,9	116,2	116,4	116,2	115,7	115,0	116,4	115,9	116,6
IV	115,7	114,9	116,2	116,3	116,1	115,5	114,9	116,3	115,7	117,1
V	115,5	114,7	116,0	116,1	115,9	115,2	114,5	115,8	115,2	116,7
VI	116,6	115,5	117,1	117,3	117,1	116,5	115,8	117,6	117,3	117,0
VII	116,9	115,6	117,4	117,5	117,4	116,9	116,1	118,1	117,9	117,3
VIII	117,1	115,7	117,7	117,8	117,7	117,0	116,4	118,8	118,6	117,5
IX	117,9	116,6	118,5	118,4	118,5	117,8	117,2	119,8	119,8	118,0
X	119,4	116,9	119,9	119,9	120,5	119,4	118,8	121,3	121,3	

¹⁾ Pl. arvonlisävero

¹⁾ Exkl. mervärdesskatt

¹⁾ Excl. value added tax

60. Maatalouden hintaindeksijä ¹⁾ — Prisindex för lantbruk ¹⁾ — Price indices for agriculture ¹⁾

2000 = 100

Vuosi ja kuukausi År och månad	Tuottajahintaindeksi – Producentprisindex Producer price index			Tuotantovälineiden ostohintaindeksi – Index för inköpspriser för jordbruksproduktionsresurser The index of purchase prices of means of agricultural production							
	Kokonais- indeksi ²⁾ Totalindex ²⁾ Total index ²⁾	Kasvit tuotteet Växtprodukter Plant products	Eläin- tuotteet ²⁾ Animaliska produkter ²⁾ Livestock products ²⁾	Kokonais- indeksi Totalindex Total index	Tarvikkeet ja palvelut – Varor och tjänster Goods and services			Investoinnit – Investeringar Investments			
					Kokonais- indeksi Totalindex Total index	Lannoitteet ja maan- parannusaineet Gödselmedel och jordförbät- tringsmedel Fertilizers and soil conditioners	Rehut Foder Fodder	Kokonais- indeksi Totalindex Total index	Tarvikkeet Varor Materials	Rakennukset Byggnader Buildings	
1	2	3	4	5	6	7	8	9	10		
2000	100,0	100,0	100,0	100,0	100,0	100,0	100,0	100,0	100,0	100,0	
2001	105,2	99,7	107,9	102,2	101,8	108,3	103,3	103,1	103,7	102,4	
2002	103,7	101,3	104,9	102,8	101,5	106,1	103,7	105,5	106,5	104,6	
2003	99,0	104,3	96,4	104,2	102,5	105,1	103,2	108,1	110,0	106,3	
2004	101,5	107,5	98,5	107,2	105,1	107,9	105,1	111,8	114,1	109,5	
2003	I	99,7	103,3	97,9	103,8	102,1	103,9	103,7	107,4	109,5	105,3
	II	99,9	104,5	97,7	104,7	103,4	105,2	103,5	107,6	109,5	105,6
	III	96,2	103,0	92,9	105,7	104,8	107,0	105,0	107,8	109,5	106,1
	IV	95,2	99,1	93,4	104,3	102,6	107,0	104,8	108,0	109,6	106,3
	V	96,1	103,2	92,6	104,1	102,4	107,0	104,3	108,0	109,6	106,3
	VI	93,8	101,7	89,9	104,3	102,6	107,0	104,3	108,0	109,6	106,4
	VII	96,7	101,7	94,3	103,8	101,8	101,0	102,8	108,3	110,0	106,5
	VIII	98,8	102,5	97,1	104,1	102,2	101,0	102,5	108,3	110,0	106,6
	IX	101,2	105,1	99,3	103,6	101,5	103,8	100,0	108,4	110,0	106,7
	X	101,8	106,3	99,5	103,8	101,7	104,9	100,3	108,6	110,8	106,5
	XI	103,2	110,2	99,7	104,5	102,6	106,3	103,3	108,7	110,8	106,6
	XII	105,3	111,1	102,5	104,3	102,4	107,2	103,4	108,5	110,8	106,3
2004	I	102,6	115,0	96,5	105,2	103,3	107,9	105,0	109,5	112,5	106,6
	II	102,8	114,9	96,8	105,0	103,0	109,7	104,9	109,7	112,5	106,8
	III	99,5	113,1	92,8	106,6	105,1	112,7	107,5	110,0	112,5	107,5
	IV	98,9	108,6	94,2	107,0	105,3	112,7	107,3	110,7	113,0	108,4
	V	98,8	108,2	94,1	107,6	106,1	112,7	107,3	110,9	113,0	108,8
	VI	98,8	105,2	95,6	107,6	106,0	112,7	107,3	111,4	113,0	109,8
	VII	102,4	104,2	101,5	107,6	105,3	103,1	106,7	112,9	114,5	111,2
	VIII	103,5	103,6	103,5	107,8	105,7	102,9	105,6	112,5	114,5	110,6
	IX	103,5	101,9	104,3	107,4	105,1	103,8	102,4	112,6	114,5	110,7
	X	101,8	101,7	101,8	108,8	106,5	104,6	102,8	113,8	116,6	111,1
	XI	103,2	106,5	101,6	107,8	105,1	105,7	102,2	114,0	116,5	111,5
	XII	102,1	107,2	99,6	107,4	104,4	106,5	102,2	114,0	116,5	111,5
*2005	I	99,3	105,3	96,3	108,0	104,8	109,9	99,9	115,4	118,7	112,1
	II	100,2	107,7	96,5	108,3	105,2	111,2	99,9	115,6	118,7	112,5
	III	96,9	106,2	92,3	109,4	106,6	113,4	99,8	115,9	118,7	113,0
	IV	95,4	100,9	92,6	110,1	107,1	115,2	99,7	116,8	119,5	114,1
	V	96,0	103,3	92,4	110,1	107,1	115,2	99,7	116,9	119,5	114,2
	VI	95,2	97,0	94,3	111,2	108,7	115,2	99,7	116,9	119,5	114,3
	VII	98,2	94,6	100,0	110,8	108,1	107,0	99,6	117,0	119,7	114,4
	VIII	100,2	97,5	101,5	111,5	109,1	108,8	99,4	117,0	119,7	114,4
	IX	97,8	92,9	100,2	112,6	110,6	109,7	98,7	117,1	119,7	114,7

¹⁾ Indeksit perustuvat EU:n indeksiluokituksiin²⁾ Sisältää myös turkistuotannon¹⁾ Indexen grundar sig på EU:s indexklassificeringar²⁾ Inkl. pälsdjursproduktion¹⁾ Indices are based on EU classifications²⁾ Incl. fur production

61. Kuluttajahintaindeksi (hyödykeryhmittäin) — Konsumentprisindex (efter varugrupp) — Consumer price index (by group of goods and services)

2000 = 100. Ryhmien painot ilmoitettu suluisissa – Gruppvikterna inom parentes – Weighting figures in parentheses

Vuosi ja kuukausi År och månad Year and month	Kokonaisindeksi Totalindex	1 Elintarvikkeet ja alkoholittomat juomat Livsmedel och alkoholfria drycker	2 Alkoholi-juomat ja tupakka Alkohol-drycker och tobak	3 Vaateetus ja jalkineet Kläder och skor	4 Asuminen, vesi, sähkö, kaasu ja muut polttoaineet Boende, vatten, el, gas och övriga bränslen	5 Kalusteet, kotitalouskoneet ja yleinen kodinhoito Inventarier, hushållsutrustning och rutinunderhåll av bostaden	6 Terveys Hälsa	7 Liikenne Samfärdsel	8 Viestintä Kommunikation	9 Kulttuuri ja vapaa-aika Kultur och fritid
	<i>Total index</i>	<i>Food and non-alcoholic beverages</i>	<i>Alcoholic beverages and tobacco</i>	<i>Clothing and footwear</i>	<i>Housing, water, electricity, gas and other fuels</i>	<i>Furnishing, household equipment and routine maintenance of the house</i>	<i>Health</i>	<i>Transport</i>	<i>Communi-cation</i>	<i>Recreation and culture</i>
	(1 000)	(138)	(60)	(50)	(195)	(50)	(43)	(155)	(35)	(124)
	1	2	3	4	5	6	7	8	9	10
2000	100,0	100,0	100,0	100,0	100,0	100,0	100,0	100,0	100,0	100,0
2001	102,6	104,4	101,8	100,9	103,0	102,4	102,3	100,9	99,8	103,1
2002	104,2	107,4	103,6	100,0	103,4	103,9	107,3	102,1	100,4	105,3
2003	105,1	108,1	104,7	99,8	104,8	104,4	110,7	102,0	97,0	106,5
2004	105,3	108,9	93,5	100,0	106,2	105,0	113,0	103,0	88,9	108,3
2003 I	104,6	107,8	104,3	93,5	104,5	103,9	108,5	102,8	99,3	105,8
II	105,3	108,8	104,6	96,2	105,1	103,6	109,5	103,7	98,5	106,4
III	105,6	108,8	104,7	101,5	105,5	103,9	109,4	103,5	98,4	106,3
IV	105,4	108,7	104,7	102,8	104,6	104,6	110,5	102,9	97,5	106,8
V	105,3	107,9	105,0	102,6	104,6	104,6	110,9	102,1	97,9	106,9
VI	105,2	108,1	104,8	100,9	105,0	104,5	110,5	102,0	96,3	106,6
VII	104,6	108,0	104,8	92,5	104,8	104,1	109,8	102,1	96,8	106,4
VIII	104,8	106,8	104,8	96,8	104,7	104,5	110,5	102,5	96,5	106,3
IX	105,2	107,9	104,9	101,3	104,6	104,8	111,6	102,1	96,2	106,7
X	105,1	107,7	104,7	102,7	104,7	104,8	112,4	100,4	96,6	106,9
XI	105,0	108,0	104,9	103,3	104,7	104,7	112,4	99,9	96,0	106,1
XII	105,1	108,5	104,7	102,9	104,5	104,5	112,3	100,1	93,9	107,2
2004 I	104,8	109,8	105,3	92,8	104,7	104,3	110,4	100,6	91,5	106,8
II	105,4	109,4	104,9	97,7	104,9	104,6	111,9	100,8	92,3	108,2
III	105,0	109,4	91,7	102,3	105,3	104,8	112,0	101,3	94,4	108,5
IV	105,1	109,4	91,5	102,8	104,8	104,9	112,8	102,6	90,4	108,3
V	105,2	108,8	91,5	102,6	105,3	105,1	112,8	103,5	88,3	108,8
VI	105,1	108,5	91,3	101,0	105,7	105,0	112,5	103,5	88,7	108,6
VII	105,0	109,6	91,1	91,9	106,6	104,3	112,4	103,9	88,2	108,5
VIII	105,3	108,4	91,0	97,9	107,1	104,8	113,1	103,8	88,3	108,4
IX	105,7	108,7	91,0	102,8	107,3	105,2	113,7	103,7	87,6	108,6
X	106,0	108,2	90,9	102,8	107,9	105,4	114,7	105,1	87,4	108,8
XI	105,5	107,9	90,8	103,2	107,5	105,6	115,0	103,8	85,4	107,9
XII	105,5	108,8	90,9	102,5	107,1	105,5	115,3	103,4	84,9	108,3
2005 I	105,0	109,9	91,6	91,6	107,5	105,0	113,4	102,3	84,4	107,8
II	105,6	110,9	91,6	97,8	107,8	105,2	114,3	102,8	83,2	108,0
III	106,0	110,8	91,6	101,8	108,3	105,3	115,2	103,3	81,5	108,2
IV	106,3	110,1	91,2	102,9	108,6	105,3	115,4	105,4	79,8	108,1
V	106,0	109,7	91,3	102,5	108,7	105,3	115,1	104,6	78,9	107,7
VI	106,3	109,1	92,0	101,2	109,5	105,7	115,5	105,8	78,8	107,7
VII	106,0	109,2	92,0	90,6	109,8	105,4	114,7	107,5	79,0	107,3
VIII	106,3	108,3	92,0	96,7	109,9	106,0	115,2	107,3	78,8	107,4
IX	106,9	107,9	92,1	102,3	110,4	105,5	115,5	109,0	75,8	108,1
X	106,8	107,7	92,0	102,3	110,4	105,6	116,1	108,5	74,9	108,6

62. Kuluttajahintaindeksi (alueittain) ja elinkustannusindeksi Konsumentprisindex (efter region) och levnadskostnadsindex Consumer price index (by region) and cost-of-living index

Vuosi ja kuukausi År och månad Year and month	10	11	12	Vuosi ja kuukausi År och månad Year and month	2000 = 100					2000 = 100	1995 = 100	1951:10 = 100
	Koulutus Utbildning Education	Hotellit, kahvilat ja ravintolat Hotell, kaféer och restauranger Hotels, cafes and restaurants	Muut tavarat ja palvelut Övriga varor och tjänster Other goods and services		Alueittaiset indeksit – Regionala index Regional indices					Nettohinta- indeksi Nettopris- index Net price index	Kokonais- indeksi Total- index Total index	Elinkustannus- indeksi Levnads- kostnadsindex Cost-of- living index
	(6)	(76)	(68)		1.	2.	3.	4.	5.	6	7	8
					Uusimaa Nyland Uusimaa	Etelä- Suomi Södra Finland Southern Finland	Itä- Suomi Östra Finland Eastern Finland	Väli- Suomi Mellan- finland Central Finland	Pohjois- Suomi Norra Finland Northern Finland			
2000	100,0	100,0	100,0	2000	100,0	100,0	100,0	100,0	100,0	100,0	108,0	1 501
2001	103,3	102,3	104,4	2001	102,8	102,5	102,6	102,7	102,0	102,8	110,8	1 539
2002	106,6	104,7	105,5	2002	104,7	103,9	104,3	104,3	103,2	104,5	112,5	1 563
2003	113,0	107,7	106,3	2003	105,9	104,7	105,2	105,0	104,1	105,8	113,5	1 577
2004	119,2	108,8	108,1	2004	106,1	104,8	105,4	105,1	104,5	106,8	113,7	1 580
2003	I 110,9	106,7	106,7	2003	I 105,3	104,2	104,7	104,5	103,7	105,1	112,9	1 569
	II 110,9	107,1	106,8		II 105,9	104,9	105,5	105,4	104,3	106,1	113,7	1 580
	III 110,9	107,1	106,7		III 106,2	105,1	105,9	105,7	104,8	106,2	114,0	1 584
	IV 110,9	107,2	106,3		IV 106,2	105,0	105,7	105,4	104,5	106,1	113,8	1 582
	V 110,9	107,5	106,6		V 106,1	104,9	105,4	105,1	104,2	106,0	113,7	1 580
	VI 110,9	107,6	106,4		VI 106,1	104,8	105,3	105,0	104,0	105,9	113,6	1 578
	VII 110,9	107,8	106,0		VII 105,4	104,2	104,8	104,3	103,7	105,3	113,0	1 570
	VIII 110,9	107,9	105,8		VIII 105,5	104,4	105,0	104,7	103,7	105,5	113,1	1 572
	IX 117,1	108,2	105,8		IX 106,1	104,7	105,3	105,1	104,2	106,0	113,6	1 579
	X 117,1	108,5	105,9		X 105,9	104,7	105,2	104,9	104,2	105,9	113,5	1 577
	XI 117,1	108,5	106,0		XI 105,8	104,6	105,1	104,8	104,3	105,7	113,4	1 575
	XII 117,1	108,7	106,0		XII 106,0	104,6	105,2	104,8	104,1	105,8	113,5	1 577
2004	I 117,1	109,2	107,0	2004	I 105,6	104,3	105,0	104,6	104,2	105,5	113,1	1 572
	II 117,1	109,4	108,0		II 106,3	104,9	105,4	105,1	104,4	106,2	113,8	1 581
	III 117,1	108,3	108,0		III 105,9	104,5	105,2	104,9	104,0	106,7	113,4	1 576
	IV 117,7	108,4	107,9		IV 105,9	104,6	105,1	104,9	104,3	106,7	113,4	1 576
	V 117,7	108,4	108,2		V 106,0	104,7	105,4	105,0	104,5	106,9	113,6	1 578
	VI 117,7	108,7	108,1		VI 106,0	104,6	105,2	104,9	104,4	106,8	113,5	1 577
	VII 117,7	108,6	108,1		VII 105,7	104,6	105,1	104,7	104,3	106,7	113,3	1 575
	VIII 117,7	108,6	108,1		VIII 106,0	104,8	105,6	105,1	104,4	107,0	113,6	1 579
	IX 122,6	108,8	108,3		IX 106,3	105,2	105,9	105,6	104,8	107,4	114,1	1 585
	X 122,6	109,0	108,4		X 106,7	105,6	106,2	105,9	105,2	107,8	114,4	1 590
	XI 122,6	108,9	108,3		XI 106,2	105,0	105,7	105,5	104,9	107,2	113,9	1 583
	XII 122,6	109,0	108,4		XII 106,3	105,1	105,6	105,4	104,8	107,3	113,9	1 584
2005	I 122,6	109,8	108,8	2005	I 105,7	104,6	105,2	104,8	104,4	106,8	113,4	1 575
	II 122,6	109,9	109,1		II 106,4	105,2	105,8	105,3	104,7	107,5	114,0	1 585
	III 122,6	110,4	109,1		III 106,8	105,6	106,3	105,7	105,0	107,8	114,5	1 591
	IV 123,0	110,6	109,1		IV 107,1	105,9	106,5	106,2	105,4	107,9	114,8	1 595
	V 123,0	110,5	109,1		V 106,8	105,6	106,3	105,7	105,2	107,6	114,5	1 591
	VI 123,0	110,7	109,0		VI 107,1	105,9	106,4	105,9	105,4	107,8	114,8	1 595
	VII 123,0	110,6	108,7		VII 106,6	105,6	106,5	105,7	105,3	107,6	114,4	1 591
	VIII 123,0	111,3	109,1		VIII 107,0	105,9	106,7	106,0	105,4	107,8	114,8	1 595
	IX 126,0	111,3	109,1		IX 107,6	106,5	107,0	106,7	106,2	108,5	115,4	1 604
	X 126,0	111,1	109,2		X 107,5	106,3	107,2	106,6	106,2	108,4	115,3	1 603

63. Tukkuhintaindeksi — Partiprisindex — Wholesale price index

2000 = 100. Ryhmien painot ilmoitettu suluissa – Gruppvikterna inom parentes – Weighting figures in parentheses

Vuosi ja kuukausi År och månad Year and month	Kokonais- indeksi Total index	Käyttötarkoitus – Användningssyfte – Main industrial groupings					Tavararyhmät (NACE-TOL) – Varugrupper (NACE-TOL) – Commodity groups (NACE-TOL)			
		Energia- tuotteet Energi- produkter Energy	Raaka-aineet ja tuotanto- hyödykkeet Råvaror och produktions- föremådenheter Intermediate goods	Investointi- tavarat Investe- ringsvaror Capital goods	Kesto- kulutus- tavarat Kapital- varor Durable consumer goods	Muut kulutus- tavarat Övriga konsum- tionsvaror Non- durable consumer goods	A01 Maatalous, riistatalous Jordbruk, jakt Agriculture, hunting	A02 Metsätalous Skogsbruk Forestry, logging	C Kaivos- toiminta ja louhinta Gruvdrift och utvinning av mineral Mining and quarrying	CA Energia- mineraalien kaivu Utvinning av energi- mineral Mining of energy producing materials
		(1 000,0)	(142,3)	(397,6)	(252,0)	(51,1)	(157,1)	(39,6)	(35,1)	(52,9)
	1	2	3	4	5	6	7	8	9	10
2000	100,0	100,0	100,0	100,0	100,0	100,0	100,0	100,0	100,0	100,0
2001	99,1	101,2	99,4	96,1	99,8	101,1	100,6	98,3	93,4	94,0
2002	97,7	101,1	97,2	93,9	99,0	101,5	101,5	98,7	90,2	89,2
2003	97,4	107,5	96,1	90,2	98,0	101,6	98,7	98,4	92,7	93,9
2004	98,3	113,9	98,8	88,6	95,8	100,1	99,9	93,8	109,0	107,8
2003	I 98,5	110,1	95,6	92,5	98,7	101,6	101,0	99,2	99,5	104,0
	II 99,2	114,6	96,6	92,0	98,6	101,6	99,6	99,3	102,2	107,0
	III 98,4	109,7	96,7	91,9	98,5	101,7	99,6	99,3	98,8	102,1
	IV 97,1	104,3	96,8	90,0	98,4	101,9	96,8	99,7	87,1	87,3
	V 96,6	102,3	96,3	89,8	97,9	101,7	96,4	99,5	84,5	84,7
	VI 96,7	103,6	96,1	89,7	97,9	101,5	96,0	100,4	87,9	89,2
	VII 96,9	105,4	96,0	89,7	98,1	101,4	96,5	100,2	90,4	92,0
	VIII 97,2	107,2	96,0	89,7	98,1	101,4	99,0	99,3	93,2	95,2
	IX 96,7	106,1	95,4	89,5	98,0	101,3	98,3	97,6	89,5	89,1
	X 97,0	107,7	95,8	89,2	97,4	101,3	99,4	96,6	93,2	93,2
	XI 97,2	108,8	96,0	89,2	97,1	101,6	100,3	95,1	92,4	91,5
	XII 97,6	110,4	96,2	89,2	97,0	101,8	102,0	94,4	94,4	92,3
2004	I 97,8	110,5	96,7	89,2	97,0	101,9	102,7	93,6	96,7	93,2
	II 97,4	108,4	97,2	88,6	97,0	102,1	100,6	93,5	96,2	91,5
	III 97,8	111,2	98,1	88,7	97,0	100,2	100,8	93,7	102,5	99,6
	IV 97,6	110,5	98,2	88,3	97,1	100,3	98,6	93,1	102,2	98,6
	V 98,2	113,4	98,5	88,6	96,9	100,4	98,3	93,4	107,8	107,4
	VI 97,7	112,0	98,1	88,7	95,6	99,6	98,3	93,5	104,1	102,2
	VII 98,4	113,7	99,3	88,3	95,4	99,9	100,4	93,8	110,1	107,6
	VIII 98,9	116,9	99,4	88,4	95,4	99,6	103,3	93,6	115,6	117,2
	IX 99,1	118,1	100,0	88,5	95,1	99,5	99,6	93,0	119,8	120,6
	X 99,8	122,5	100,1	88,5	95,2	99,3	99,1	94,0	128,1	133,6
	XI 98,9	117,1	100,0	88,6	94,8	99,1	98,3	95,3	115,8	116,2
	XII 98,3	113,1	99,8	88,6	93,7	98,9	98,7	95,4	109,4	106,6
2005	I 98,9	115,8	100,3	88,8	94,4	99,2	98,4	95,1	116,6	116,8
	II 99,6	117,8	101,1	89,0	94,5	99,4	98,1	95,0	119,7	119,8
	III 100,2	122,0	101,3	89,1	94,1	99,5	97,4	94,6	127,7	132,9
	IV 100,6	123,6	102,0	89,1	94,3	99,5	96,8	94,5	128,7	132,8
	V 100,5	122,2	101,7	89,4	94,4	99,7	96,6	94,8	125,0	128,1
	VI 101,6	127,5	102,6	89,7	94,7	100,1	96,4	94,5	140,3	143,7
	VII 102,3	131,4	102,6	89,6	94,6	100,4	99,0	93,8	145,9	153,2
	VIII 102,7	134,6	102,4	89,6	94,6	100,4	98,5	93,7	151,8	162,7
	IX 102,9	136,4	102,6	89,7	94,0	100,3	97,4	92,9	151,1	160,4
	X 103,1	135,9	103,5	89,7	94,3	100,2	96,7	93,2	148,8	154,7

63. Tukkuhintaindeksi (jatk.) — Partiprisindex (forts.) — Wholesale price index (cont.)

2000 = 100. Ryhmien painot ilmoitettu suluissa – Gruppvikterna inom parentes – Weighting figures in parentheses

Tavararyhmät (NACE–TOL) – Varugrupper (NACE–TOL) – Commodity groups (NACE–TOL)										
Vuosi ja kuukausi År och månad Year and month	D	DA	DB	DD	DE	DE22	DF232	DG	DH	DI
	Teollisuus- tuotteet Industri- produkter Manufactured products	Elintarvikkeet, juomat ja tupakka Livsmedel, drycker och tobak Food products, beverages and tobacco	Tekstiilit ja tekstiili- tuotteet Textil- och beklädnads- varor Textiles, textile products	Sahatavara ja puutuotteet Sågvirke och trävaror Wood and wood products	Massa, paperi, kustantaminen ja painaminen Massa, papper, förlagsverks- och grafisk produktion Pulp, paper, publishing and printing	Kustannus- ja paino- tuotteet Förlags- artiklar och grafiska produkter Publishing and printing industry products	Öljytuotteet Olje- produkter Refined petroleum products	Kemikaalit ja kemialliset tuotteet Kemikalier och kemiska produkter Chemicals and chemical products	Kumi- ja muovituotteet Gummi- och plastvaror Rubber and plastic products	Ei-metalliset mineraalituotteet Icke-metalliska mineraliska produkter Non-metallic mineral products
	(814,6)	(94,6)	(20,4)	(22,3)	(82,9)	(32,3)	(47,6)	(74,8)	(22,8)	(18,6)
	11	12	13	14	15	16	17	18	19	20
2000	100,0	100,0	100,0	100,0	100,0	100,0	100,0	100,0	100,0	100,0
2001	98,6	100,7	99,6	99,5	98,8	102,7	95,1	103,6	100,1	101,3
2002	96,6	101,2	97,6	101,5	94,3	104,1	91,4	101,8	100,8	102,1
2003	95,5	101,3	97,3	104,6	92,1	104,4	94,5	103,2	101,2	102,9
2004	95,4	98,6	96,6	101,1	91,7	106,5	99,0	104,1	97,5	103,4
2003 I	96,3	101,3	98,0	104,1	92,6	104,2	97,1	100,8	101,9	102,5
II	96,6	101,2	97,5	104,3	92,0	104,3	100,6	104,9	101,4	102,9
III	96,6	101,3	97,4	104,8	92,1	104,4	100,7	105,0	101,6	103,3
IV	95,8	101,6	97,3	105,1	93,1	104,4	94,8	105,3	101,8	103,1
V	95,3	101,6	97,5	104,9	93,3	104,2	90,2	104,7	101,7	103,2
VI	95,1	101,5	97,6	105,3	92,6	103,9	90,4	104,6	100,8	103,0
VII	95,2	101,2	97,3	105,8	91,8	104,2	92,9	103,9	101,3	102,7
VIII	95,2	101,2	97,3	105,6	91,2	104,3	94,3	103,4	101,2	103,4
IX	94,9	101,1	97,1	104,8	91,1	104,3	94,0	100,6	100,9	103,2
X	94,8	101,1	97,0	104,2	91,7	104,1	92,8	101,5	100,8	103,0
XI	94,9	101,3	97,0	103,9	91,8	105,0	93,3	101,7	100,6	102,4
XII	94,9	101,7	96,8	103,0	91,8	105,1	92,5	101,8	100,5	102,4
2004 I	95,0	102,0	96,4	102,1	91,1	105,4	93,0	102,1	100,5	102,7
II	95,0	102,4	96,4	101,9	90,2	105,4	92,5	104,0	100,1	102,1
III	95,1	99,0	96,7	102,0	90,5	105,3	94,6	104,6	100,1	102,6
IV	95,1	99,0	96,7	100,6	91,2	105,8	96,2	103,8	96,0	102,8
V	95,5	99,1	96,7	101,0	92,2	105,8	99,5	104,2	95,9	103,3
VI	95,2	97,8	96,9	101,1	92,7	105,9	98,4	102,1	95,7	103,4
VII	95,5	97,9	97,0	101,6	93,3	107,2	99,7	103,0	96,0	103,5
VIII	95,7	97,4	97,2	101,1	92,7	107,2	101,5	104,3	96,3	103,7
IX	95,8	97,5	96,7	100,4	92,6	107,1	102,0	104,3	96,3	103,9
X	96,1	97,1	96,7	100,8	91,8	107,5	105,7	105,9	97,2	104,3
XI	95,9	97,2	96,3	100,5	91,2	107,5	104,4	105,6	97,8	104,6
XII	95,5	97,1	96,1	100,0	91,1	107,5	100,1	105,7	98,1	104,4
2005 I	95,8	97,4	95,8	99,9	91,3	108,2	99,8	106,1	99,4	104,3
II	96,4	97,6	96,0	99,9	92,0	108,4	102,6	107,1	99,7	104,4
III	96,7	97,8	96,0	99,8	92,4	108,4	106,4	107,9	98,9	104,9
IV	97,3	97,7	95,9	99,4	92,6	108,4	111,3	108,3	100,8	105,0
V	97,3	97,8	96,2	99,8	93,2	108,9	110,4	107,0	100,8	103,9
VI	97,7	97,9	96,8	100,3	93,5	110,0	113,6	106,0	100,5	104,1
VII	98,0	98,1	96,5	100,4	94,1	110,8	117,8	106,2	100,4	104,8
VIII	98,2	98,1	96,6	101,0	94,2	110,9	120,0	106,0	100,4	104,8
IX	98,5	97,9	96,7	101,4	94,0	111,0	124,4	106,0	100,5	104,8
X	98,8	97,7	96,9	101,2	93,7	110,9	126,3	108,6	100,9	105,3

63. Tukkuhintaindeksi (jatk.) — Partiprisindex (forts.) — Wholesale price index (cont.)

2000 = 100. Ryhmien painot ilmoitettu suluissa — Gruppvikterna inom parentes — Weighting figures in parentheses

Vuosi ja kuukausi År och månad Year and month	Tavararyhmät (NACE-TOL) – Varugrupper (NACE-TOL) – Commodity groups (NACE-TOL)							Alkuperä – Ursprung – Origin		
	DJ	DJ27	DJ28	DK	DL	DM	E	Kotimaiset tavarat Inhemska varor Domestic goods	Tuontitavarat Importvaror Import goods	
	Metallien jalostus, metallituotteiden valmistus Metallfram- ställning, metall- varutillverkning Basic metals, fabricated metal products	Metallien jalostus Metallfram- ställning Manuf. of basic metals	Metallituotteiden valm., pl. koneet ja laitteet Tillv. av metall- varor exkl. maskiner och apparater Manuf. of fabricated metal products excl. machinery and equipment	Koneet ja laitteet Maskiner och utrustning Machinery and equipment	Elektroniikka- ja sähkötuotteet Elektronik och elprodukter Electrical and optical equipment	Kulkuneuvot Transport- medel Transport equipment	Sähkö-, kaasu-, ja vesihuolto El-, gas-, värme- och vatten- försörjning Electricity, gas, and water supply			
	(85,7)	(41,4)	(44,3)	(87,9)	(172,2)	(57,7)	(56,7)	(597,8)	(402,2)	
	21	22	23	24	25	26	27	28	29	
2000	100,0	100,0	100,0	100,0	100,0	100,0	100,0	100,0	100,0	
2001	99,2	93,3	104,6	101,4	92,1	102,8	111,0	100,2	97,5	
2002	98,2	89,8	106,0	101,9	85,4	105,0	117,3	99,5	95,0	
2003	99,0	90,7	106,8	102,0	79,1	103,1	128,4	99,5	94,3	
2004	107,7	106,0	109,3	103,0	74,6	104,2	131,7	99,0	97,3	
2003	I	98,7	90,0	106,8	102,3	83,1	103,8	126,2	100,2	95,9
	II	98,6	89,9	106,7	102,1	82,4	102,9	132,7	101,2	96,2
	III	98,7	90,1	106,8	102,2	82,0	102,9	123,3	100,4	95,6
	IV	98,7	90,0	106,8	102,0	79,1	103,0	124,1	99,3	93,9
	V	98,3	89,4	106,6	102,0	78,6	102,5	124,8	99,0	93,0
	VI	98,2	89,3	106,6	102,0	78,2	102,9	125,2	98,9	93,4
	VII	98,4	89,5	106,8	102,1	78,3	103,0	125,6	99,0	93,8
	VIII	98,9	90,3	106,9	101,9	78,4	103,2	127,0	99,2	94,2
	IX	99,0	90,6	106,8	101,8	78,1	103,2	128,3	98,8	93,7
	X	99,7	92,1	106,8	101,8	77,2	103,5	130,9	98,9	94,1
	XI	100,2	93,2	106,7	101,9	77,1	103,5	134,4	99,4	94,1
	XII	100,8	94,4	106,8	101,8	76,9	103,3	138,7	99,8	94,4
2004	I	102,5	97,6	107,0	102,0	76,7	103,3	138,0	99,8	94,8
	II	103,6	99,1	107,8	101,9	75,6	103,4	134,2	99,2	94,8
	III	105,3	102,5	107,9	102,1	75,8	103,4	133,9	99,2	95,9
	IV	106,3	104,1	108,4	102,3	75,5	103,6	131,5	98,5	96,2
	V	106,4	104,0	108,6	102,5	75,4	104,7	130,2	98,9	97,1
	VI	106,7	104,3	109,0	102,6	74,9	104,8	130,6	98,4	96,7
	VII	108,7	107,3	110,0	102,9	74,1	104,7	130,5	98,6	98,0
	VIII	109,1	108,1	110,1	103,1	74,1	104,7	130,8	98,9	99,0
	IX	110,3	110,4	110,2	103,3	74,1	104,6	131,2	99,0	99,3
	X	110,9	110,9	110,9	104,1	73,4	104,5	130,8	99,4	100,4
	XI	111,3	111,8	110,9	104,4	73,0	104,2	129,4	99,2	98,6
	XII	111,2	111,6	110,8	104,5	72,4	104,3	129,2	98,9	97,3
2005	I	112,2	113,1	111,3	105,4	72,4	104,1	129,5	99,1	98,6
	II	113,2	114,9	111,6	105,5	72,5	104,4	130,3	99,4	99,7
	III	113,5	115,7	111,5	105,6	72,4	104,4	129,3	99,7	100,9
	IV	114,5	117,5	111,7	106,2	72,2	104,8	129,1	99,7	102,0
	V	114,5	117,3	111,8	106,8	72,1	105,4	129,4	99,7	101,5
	VI	115,3	118,9	111,9	107,0	72,5	106,1	129,8	100,2	103,7
	VII	115,5	119,2	112,2	106,8	72,2	106,5	129,8	100,7	104,6
	VIII	115,8	119,5	112,4	106,9	72,0	106,5	129,9	100,8	105,4
	IX	115,9	120,0	112,0	107,2	71,9	106,7	132,2	101,2	105,4
	X	116,2	119,1	113,4	107,0	71,9	106,7	133,1	101,5	105,5

64. Kotimarkkinoiden perushintaindeksi — Basprisindex för hemmamarknadsvaror — Basic price index for domestic supply

2000 = 100. Ryhmien painot ilmoitettu suluissa – Gruppvikterna inom parentes – Weighting figures in parentheses

Vuosi ja kuukausi År och månad Year and month	Kokonaisindeksi Totalindex Total index	Käyttötarkoitukset – Användningssyfte – Main industrial groupings					Tavararyhmät (NACE-TOL) – Varugrupper (NACE-TOL) – Commodity groups (NACE-TOL)		
		Energiatuotteet Energi- produkter Energy	Raaka-aineet ja tuotantohyödykkeet Råvaror och produktionsföremådenheter Intermediate goods	Investointitavarat Investeringsvaror Capital goods	Kestokulutustavarat Kapitalvaror Durable consumer goods	Muut kulutustavarat Övriga konsumtionsvaror Non-durable consumer goods	A01 Maatalous, riistatalous Jordbruk, jakt Agriculture, hunting	A02 Metsätalous Skogsbruk Forestry, logging	
		(1 000,0)	(106,6)	(507,8)	(214,7)	(45,0)	(125,9)	(36,2)	(31,0)
	1	2	3	4	5	6	7	8	
2000	100,0	100,0	100,0	100,0	100,0	100,0	100,0	100,0	
2001	99,7	101,0	100,6	95,9	99,8	101,1	100,6	98,3	
2002	98,5	100,7	99,4	93,5	99,0	101,5	101,5	98,7	
2003	98,4	107,1	96,1	90,1	97,9	101,1	98,8	98,4	
2004	99,9	114,8	98,8	88,5	95,8	101,8	99,9	93,8	
2003	I	99,2	110,1	95,6	92,3	98,7	101,3	101,1	99,2
	II	99,8	115,8	96,6	91,9	98,6	101,2	99,6	99,3
	III	99,3	110,3	96,7	91,8	98,4	101,2	99,6	99,3
	IV	98,1	103,6	96,8	89,8	98,4	101,4	96,8	99,7
	V	97,5	101,0	96,3	89,6	97,9	101,2	96,4	99,5
	VI	97,7	102,2	96,1	89,5	97,9	101,1	96,0	100,4
	VII	97,9	104,4	96,0	89,6	98,1	100,9	96,5	100,2
	VIII	98,3	106,8	96,0	89,6	98,0	100,9	99,1	99,3
	IX	97,8	105,3	95,4	89,4	98,0	100,8	98,3	97,6
	X	98,1	107,2	95,8	89,1	97,4	100,8	99,5	96,6
	XI	98,3	108,6	96,0	89,1	97,1	101,1	100,3	95,1
	XII	98,6	110,2	96,2	89,1	97,0	101,4	102,1	94,4
2004	I	98,8	110,2	96,8	89,1	97,0	101,5	102,7	93,6
	II	98,5	107,7	97,2	88,5	97,0	101,7	100,6	93,5
	III	99,2	111,2	98,1	88,6	97,0	101,9	100,9	93,7
	IV	99,2	110,6	98,2	88,2	97,0	102,0	98,6	93,1
	V	99,8	114,3	98,5	88,5	96,8	102,1	98,3	93,4
	VI	99,5	112,5	98,1	88,6	95,5	102,0	98,3	93,5
	VII	100,2	114,6	99,3	88,2	95,4	102,4	100,5	93,8
	VIII	100,7	118,9	99,4	88,3	95,4	102,0	103,4	93,6
	IX	100,9	120,1	100,0	88,3	95,1	101,8	99,7	93,0
	X	101,5	125,4	100,1	88,4	95,2	101,7	99,1	94,0
	XI	100,8	118,7	100,0	88,5	94,7	101,4	98,3	95,3
	XII	100,2	113,8	99,8	88,5	93,7	101,2	98,7	95,4
2005	I	100,8	116,9	100,3	88,7	94,3	101,5	98,4	95,1
	II	101,5	119,5	101,1	89,0	94,4	101,8	98,1	95,0
	III	102,1	124,7	101,3	89,0	94,0	101,8	97,4	94,6
	IV	102,6	126,5	102,0	89,0	94,3	101,9	96,8	94,5
	V	102,6	125,1	101,7	89,4	94,3	102,1	96,6	94,8
	VI	103,7	131,8	102,6	89,7	94,6	102,5	96,3	94,5
	VII	104,2	135,9	102,6	89,5	94,6	102,9	99,0	93,8
	VIII	104,7	140,4	102,4	89,6	94,6	102,9	98,5	93,7
	IX	105,0	143,0	102,6	89,7	94,0	102,8	97,4	92,9
	X	105,1	142,4	103,5	89,7	94,3	102,7	96,6	93,2

64. Kotimarkkinoiden perushintaindeksi (jatk.) — Basprisindex för hemmamarknadsvaor (forts.) Basic price index for domestic supply (cont.)

2000 = 100. Ryhmien painot ilmoitettu suluissa – Gruppvikterna inom parentes – Weighting figures in parentheses

		Tavararyhmät (NACE-TOL) – Varugrupper (NACE-TOL) – Commodity groups (NACE-TOL)							
Vuosi ja kuukausi År och månad Year and month		C Kaivos- toiminta ja louhinta Gruvdrift och utvinning av mineral Mining and quarrying	CA Energia- mineraalien kaivu Utvinning av energi- mineral Mining of energy producing materials	D Teollisuus- tuotteet Industri- produkter Manufactured products	DA Elintarvikkeet, juomat ja tupakka Livsmedel, drycker och tobak Food products, beverages and tobacco	DB Tekstiilit ja tekstiilituotteet Textil- och beklädnadsvaror Textiles and textile products	DD Sahatavara ja puutuotteet Sågvirke och trävaror Wood and wood products	DE Massa, paperi, kustantaminen ja painaminen Massa, papper, förlagsverks. och grafisk produktion Pulp, paper, publishing and printing	DE22 Kustannus- ja painotuotteet Förlagsartiklar och grafiska produkter Publishing and printing industry products
		(46,0)	(31,8)	(680,9)	(69,7)	(18,1)	(19,7)	(73,6)	(28,8)
		9	10	11	12	13	14	15	16
2000	100,0	100,0	100,0	100,0	100,0	100,0	100,0	100,0
2001	92,2	92,4	98,5	100,7	99,6	99,5	98,9	102,8
2002	88,3	86,5	96,3	100,9	97,6	101,5	94,3	104,1
2003	90,5	90,7	95,0	100,4	97,3	104,6	92,1	104,4
2004	106,9	104,7	95,5	101,4	96,6	101,1	91,8	106,5
2003	I	97,2	100,8	96,0	100,6	98,0	104,1	92,6	104,2
	II	99,9	103,7	96,3	100,5	97,5	104,3	92,0	104,3
	III	96,7	99,1	96,3	100,3	97,4	104,8	92,2	104,5
	IV	85,4	84,9	95,4	100,6	97,3	105,1	93,2	104,4
	V	82,7	82,1	94,8	100,5	97,5	104,9	93,3	104,2
	VI	85,2	85,4	94,6	100,6	97,6	105,3	92,6	103,9
	VII	88,0	88,7	94,7	100,3	97,3	105,8	91,9	104,2
	VIII	91,3	92,5	94,7	100,3	97,3	105,6	91,2	104,3
	IX	87,3	85,8	94,4	100,2	97,1	104,8	91,2	104,3
	X	90,8	89,7	94,3	100,2	97,0	104,2	91,7	104,1
	XI	89,9	88,0	94,4	100,3	97,0	103,9	91,9	105,0
	XII	91,2	87,6	94,4	100,9	96,8	103,0	91,8	105,1
2004	I	93,6	88,6	94,5	101,3	96,4	102,1	91,2	105,4
	II	93,1	87,0	94,5	101,7	96,4	101,9	90,3	105,4
	III	99,7	95,5	95,0	101,7	96,7	102,0	90,5	105,3
	IV	100,0	95,2	95,1	101,8	96,7	100,6	91,3	105,8
	V	106,0	104,8	95,5	101,8	96,7	101,0	92,3	105,8
	VI	102,2	99,5	95,3	101,7	96,9	101,1	92,8	105,9
	VII	108,6	105,4	95,6	101,9	97,0	101,6	93,4	107,2
	VIII	114,6	115,8	95,8	101,3	97,2	101,1	92,8	107,3
	IX	117,9	117,9	96,0	101,4	96,7	100,4	92,6	107,2
	X	126,1	130,9	96,3	100,9	96,7	100,8	91,9	107,6
	XI	113,5	112,9	96,1	101,0	96,3	100,5	91,3	107,6
	XII	106,9	103,0	95,7	100,9	96,1	100,0	91,2	107,6
2005	I	114,3	113,5	96,0	101,1	95,8	99,9	91,4	108,2
	II	117,4	116,5	96,6	101,5	96,0	99,9	92,1	108,5
	III	125,4	129,7	97,0	101,6	96,0	99,8	92,4	108,4
	IV	126,5	129,8	97,6	101,6	95,9	99,4	92,7	108,5
	V	123,7	126,3	97,6	101,7	96,2	99,8	93,3	108,9
	VI	139,6	142,7	98,1	102,0	96,8	100,3	93,6	110,0
	VII	143,8	150,4	98,5	102,2	96,5	100,4	94,2	110,8
	VIII	151,3	162,2	98,6	102,2	96,6	101,0	94,3	111,0
	IX	151,3	160,9	98,9	101,9	96,7	101,4	94,1	111,1
	X	149,2	155,4	99,2	101,7	96,9	101,2	93,8	110,9

64. Kotimarkkinoiden perushintaindeksi (jatk.) — Basprisindex för hemmamarknadsvaror (forts.)
Basic price index for domestic supply (cont.)

2000 = 100. Ryhmien painot ilmoitettu suluissa – Gruppvikterna inom parentes – Weighting figures in parentheses

Vuosi ja kuukausi År och månad Year and month	Tavararyhmät (NACE-TOL) – Varugrupper (NACE-TOL) – Commodity groups (NACE-TOL)						
	DF232 Öljytuotteet Olje- produkter <i>Refined petroleum products</i>	DG Kemikaalit ja kemialliset tuotteet Kemikalier och kemiska produkter <i>Chemicals and chemical products</i>	DH Kumi- ja muovi- tuotteet Gummi- och plast- varor <i>Rubber and plastic products</i>	DI Ei-metalliset mineraalituotteet Icke-metalliska mineraliska produkter <i>Non-metallic mineral products</i>	DJ Metallien jalostus, metallituotteiden valmistus Metallframställning-, metall- varutillverkning <i>Basic metals, fabricated metal products</i>	DJ27 Metallien jalostus Metallfram- ställning <i>Manuf. of basic metals</i>	DJ28 Metallituotteiden valm., pl. koneet ja laitteet Tillv. av metallvaror exkl. maskiner och apparater <i>Manuf. of fabricated metal products excl. machinery and equipment</i>
	(23,7)	(67,2)	(20,1)	(16,5)	(75,8)	(36,6)	(39,2)
	17	18	19	20	21	22	23
2000	100,0	100,0	100,0	100,0	100,0	100,0	100,0
2001	91,3	103,6	100,1	101,3	99,2	93,3	104,6
2002	84,8	101,9	100,8	102,1	98,2	89,8	106,0
2003	85,9	103,2	101,2	102,9	99,0	90,7	106,8
2004	94,3	104,1	97,5	103,4	107,7	106,0	109,3
2003 I	91,0	100,8	101,9	102,5	98,7	90,0	106,8
II	98,2	104,8	101,4	102,9	98,6	89,9	106,7
III	99,8	104,9	101,6	103,3	98,7	90,1	106,8
IV	87,0	105,3	101,8	103,1	98,7	90,0	106,8
V	77,7	104,6	101,7	103,2	98,3	89,4	106,6
VI	77,7	104,5	100,8	103,0	98,2	89,3	106,6
VII	82,2	103,9	101,3	102,7	98,4	89,5	106,8
VIII	85,1	103,3	101,2	103,4	98,9	90,3	106,9
IX	84,4	100,6	100,9	103,2	99,0	90,6	106,8
X	82,7	101,5	100,8	103,0	99,7	92,1	106,8
XI	83,5	101,7	100,6	102,4	100,2	93,2	106,7
XII	81,9	101,8	100,5	102,4	100,8	94,4	106,8
2004 I	82,5	102,1	100,5	102,7	102,5	97,6	107,0
II	81,1	103,9	100,1	102,1	103,6	99,1	107,8
III	85,7	104,6	100,1	102,6	105,3	102,5	107,9
IV	88,6	103,8	96,0	102,8	106,3	104,1	108,4
V	94,9	104,2	95,9	103,3	106,4	104,0	108,6
VI	92,7	102,1	95,7	103,4	106,7	104,3	109,0
VII	94,7	103,0	96,0	103,5	108,7	107,3	110,0
VIII	99,6	104,3	96,3	103,7	109,1	108,1	110,1
IX	101,0	104,3	96,3	103,9	110,3	110,4	110,2
X	108,3	105,8	97,2	104,3	110,9	110,9	110,9
XI	105,3	105,5	97,8	104,6	111,3	111,8	110,9
XII	97,1	105,5	98,1	104,4	111,2	111,6	110,8
2005 I	96,0	105,9	99,4	104,3	112,2	113,1	111,3
II	101,8	106,9	99,7	104,4	113,2	114,9	111,6
III	110,3	107,7	98,9	104,9	113,5	115,7	111,5
IV	118,8	108,1	100,8	105,0	114,5	117,5	111,7
V	116,5	106,8	100,8	103,9	114,5	117,3	111,8
VI	123,9	105,9	100,5	104,1	115,3	118,9	111,9
VII	132,1	106,1	100,4	104,8	115,5	119,2	112,2
VIII	136,2	105,9	100,4	104,8	115,8	119,5	112,4
IX	144,9	105,9	100,5	104,8	115,9	120,0	112,0
X	147,9	108,4	100,9	105,3	116,2	119,1	113,4

64. Kotimarkkinoiden perushintaindeksi (jatk.) — Basprisindex för hemmamarknadsvaoror (forts.) Basic price index for domestic supply (cont.)

2000 = 100. Ryhmiin painot ilmoitettu suluisa — Gruppvikterna inom parentes — Weighting figures in parentheses

Vuosi ja kuukausi År och månad Year and month	Tavararyhmät (NACE-TOL) — Varugrupper (NACE-TOL) — Commodity groups (NACE-TOL)						Alkuperä — Ursprung — Origin	
	DK Koneet ja laitteet Maskiner och utrustning Machinery and equipment	DL Elektronikka- ja sähkötuotteet Elektronik och elprodukter Electrical and optical equipment	DM Kulkuneuvot Transportmedel Transport equipment	E Sähkö-, kaasu-, ja vesihuolto El, gas-, värme- och vattenförsörjning Electricity, gas and water supply	F Rakentaminen Byggverksamhet Construction	Kotimaiset tavarat Inhemska varor Domestic goods	Tuontitavarat Importvaror Import goods	
	(77,7)	(152,3)	(42,7)	(50,1)	(154,7)	(658,9)	(341,1)	
	24	25	26	27	28	29	30	
2000	100,0	100,0	100,0	100,0	100,0	100,0	100,0	
2001	101,4	92,1	103,0	111,1	103,3	101,0	97,1	
2002	101,9	85,4	105,0	117,4	104,4	100,7	94,3	
2003	102,0	79,1	104,9	128,2	105,7	100,8	93,8	
2004	103,0	74,6	106,6	131,6	108,6	101,4	97,1	
2003	I	102,3	83,1	105,3	126,0	104,9	101,2	95,4
	II	102,1	82,4	104,2	132,5	105,2	102,0	95,6
	III	102,2	82,0	104,3	123,0	105,4	101,4	95,1
	IV	102,0	79,1	104,5	123,8	105,5	100,5	93,4
	V	102,0	78,6	104,0	124,6	104,9	100,1	92,4
	VI	102,0	78,2	104,8	125,0	105,8	100,3	92,7
	VII	102,1	78,3	105,0	125,4	106,0	100,4	93,1
	VIII	101,9	78,4	105,2	126,8	106,1	100,6	93,7
	IX	101,8	78,1	105,2	128,0	106,4	100,3	93,0
	X	101,8	77,2	105,6	130,6	106,3	100,4	93,5
	XI	101,9	77,1	105,5	134,3	106,4	100,8	93,5
	XII	101,8	76,9	105,3	138,6	106,3	101,1	93,7
2004	I	102,0	76,7	105,6	137,8	106,5	101,2	94,1
	II	101,9	75,6	105,8	134,1	106,9	100,8	94,1
	III	102,1	75,8	105,9	133,8	106,9	101,1	95,5
	IV	102,3	75,5	106,0	131,4	108,2	100,9	96,0
	V	102,5	75,4	107,1	130,1	108,4	101,2	96,9
	VI	102,6	74,9	107,2	130,5	108,5	101,0	96,5
	VII	102,9	74,1	107,1	130,4	109,1	101,3	97,9
	VIII	103,1	74,1	107,1	130,6	109,1	101,6	99,0
	IX	103,3	74,1	107,0	131,1	109,5	101,8	99,2
	X	104,1	73,4	106,9	130,6	109,8	102,2	100,3
	XI	104,4	73,0	106,6	129,3	110,1	102,1	98,4
	XII	104,5	72,4	106,7	129,1	110,1	101,9	96,9
2005	I	105,4	72,4	106,6	129,5	110,4	102,1	98,4
	II	105,5	72,5	107,0	130,2	110,8	102,4	99,6
	III	105,6	72,4	107,0	129,0	111,3	102,8	100,8
	IV	106,2	72,2	107,3	128,8	112,3	103,0	101,9
	V	106,8	72,1	108,3	129,0	112,5	103,1	101,6
	VI	107,0	72,5	109,0	129,3	112,9	103,5	104,0
	VII	106,8	72,2	109,6	129,3	113,2	104,0	104,7
	VIII	106,9	72,0	109,6	129,4	113,2	104,1	105,7
	IX	107,2	71,9	109,8	131,7	113,5	104,5	105,8
	X	107,0	71,9	109,8	132,4	113,1	104,6	105,9

65. Teollisuuden tuottajahintaindeksi — Producentprisindex för industrin — Producer price index

2000 = 100. Ryhmien painot ilmoitettu suluissa – Gruppvikterna inom parentes – Weighting figures in parentheses

Vuosi ja kuukausi År och månad Year and month	Kokonaisindeksi Totalindex Total index	Käyttötarkoitus – Användningssyfte – Main industrial groupings				Tavararyhmät (NACE-TOL) – Varugrupper (NACE-TOL) Commodity groups (NACE-TOL)		
		Raaka-aineet ja tuotantohyödykkeet Råvaror och produktionsföremådenheter Intermediate goods	Investointitavarat Investeringsvaror Capital goods	Kestokulutustavarat Kapitalvaror Durable consumer goods	Muut kulutustavarat Övriga konsumtionsvaror Non-durable consumer goods	C Kaivostoiminta ja louhinta Gruvdrift och utvinning av mineral Mining and quarrying	D Teollisuustuotteet Industriprodukter Manufactured products	DA Elintarvikkeet, juomat ja tupakka Livsmedel, drycker och tobak Food products, beverages and tobacco
		(1 000,0)	(412,0)	(336,0)	(45,8)	(117,2)	(5,7)	(939,7)
	1	2	3	4	5	6	7	8
2000	100,0	100,0	100,0	100,0	100,0	100,0	100,0	100,0
2001	97,8	100,7	91,4	100,0	101,0	101,8	97,0	100,3
2002	94,7	97,8	85,6	98,7	101,4	102,2	93,3	100,1
2003	92,8	96,1	80,1	98,2	101,1	101,5	90,7	99,2
2004	93,1	97,3	77,4	96,7	102,2	104,1	90,8	99,9
2003 I	94,3	96,6	83,5	98,8	101,2	101,4	92,4	99,5
II	94,5	96,7	82,0	98,6	101,0	101,2	92,2	99,2
III	94,0	96,8	82,0	98,5	101,0	101,1	92,3	99,0
IV	92,7	97,2	79,2	98,4	101,3	100,6	90,8	99,4
V	92,3	97,1	79,1	98,0	101,1	100,8	90,4	99,4
VI	92,0	96,1	79,3	98,0	101,2	101,5	90,1	99,4
VII	92,0	95,6	79,4	98,2	101,1	101,6	90,0	99,2
VIII	92,3	95,5	79,4	98,3	101,0	101,5	90,2	99,2
IX	92,1	95,1	79,8	98,3	101,0	101,5	90,0	99,0
X	92,2	95,3	79,5	98,2	100,9	101,7	89,9	98,9
XI	92,5	95,4	79,3	97,7	101,3	102,3	90,0	99,0
XII	92,7	95,7	79,1	97,6	101,5	102,3	89,9	99,3
2004 I	92,7	95,7	78,9	97,5	101,6	102,4	90,0	99,6
II	92,4	96,3	78,0	97,6	101,7	102,7	89,9	99,9
III	92,8	96,8	77,9	97,6	101,8	103,9	90,3	100,1
IV	92,9	97,1	77,8	97,7	101,8	104,0	90,6	100,1
V	93,4	97,5	77,9	97,6	102,1	104,1	91,2	100,2
VI	93,1	97,3	77,9	96,2	102,2	103,7	90,9	100,0
VII	93,1	97,7	76,7	96,0	102,6	104,1	90,9	100,3
VIII	93,2	97,4	76,9	96,1	102,4	104,0	91,0	99,9
IX	93,6	98,0	76,9	96,0	102,5	104,2	91,3	100,1
X	94,0	98,3	76,7	96,3	102,5	105,1	91,8	99,7
XI	93,3	97,8	76,6	95,8	102,7	105,6	91,2	99,7
XII	92,8	97,5	76,6	95,8	102,6	105,3	90,6	99,6
2005 I	93,3	98,2	76,4	96,4	103,0	105,7	91,1	99,8
II	93,8	98,8	76,6	96,6	103,3	106,4	91,6	100,2
III	94,2	99,0	76,6	96,1	103,3	106,8	92,1	100,3
IV	94,4	99,3	76,1	96,4	103,4	106,4	92,3	100,2
V	94,3	99,3	76,5	96,7	103,6	107,8	92,3	100,4
VI	94,9	99,3	76,6	97,1	104,0	108,6	92,9	100,6
VII	95,2	99,4	76,2	97,2	104,4	109,4	93,1	100,8
VIII	95,6	99,9	76,3	97,0	104,3	109,8	93,6	100,7
IX	96,1	99,7	76,4	96,9	104,3	109,8	94,0	100,4
X	96,3	100,7	76,1	97,2	104,1	110,7	94,1	100,1

65. Teollisuuden tuottajahintaindeksi (jatk.) — Producentprisindex för industrin (forts.) — Producer price index (cont.)

2000 = 100. Ryhmien painot ilmoitettu suluisissa — Gruppvikterna inom parentes — Weighting figures in parentheses

Tavararyhmät (NACE-TOL) — Varugrupper (NACE-TOL) — Commodity groups (NACE-TOL)

Vuosi ja kuukausi År och månad Year and month	DB	DD	DE	DE22	DG	DH	DI	DJ	
	Tekstiilit ja tekstiili- tuotteet Textil- och beklädnads- varor Textiles and textile products	Sahatavara ja puutuotteet Sågvirke och trävaror Wood and wood products	Massa, paperi, kustantaminen ja painaminen Massa, papper, förlagsverks. och grafisk produktion Pulp, paper, publishing and printing	Kustannus- ja painotuotteet Förlagsartiklar och grafiska produkter Publishing and printing industry products	Kemikaalit ja kemiaalliset tuotteet Kemikalier och kemiska produkter Chemicals and chemical products	Kumi- ja muovi- tuotteet Gummi- och plastvaror Rubber and plastic products	Ei-metalliset mineraalituotteet Icke-metalliska mineraliska produkter Non-metallic mineral products	Metallien jalostus, metallituotteiden valmistus Metallfram- ställning, metall- varutillverkning Basic metals, fabricated metal products	
	(10,5)	(46,8)	(184,4)	(33,1)	(63,2)	(21,3)	(19,1)	(99,2)	
	9	10	11	12	13	14	15	16	
2000-	100,0	100,0	100,0	100,0	100,0	100,0	100,0	100,0	
2001-	101,7	98,5	101,5	103,0	103,3	101,1	102,4	99,4	
2002-	102,8	99,0	95,5	104,5	103,1	101,1	101,9	99,7	
2003-	103,6	100,0	90,8	104,7	105,7	102,2	102,1	99,8	
2004-	103,4	98,8	89,5	106,9	109,4	99,6	102,0	107,4	
2003	I	103,1	101,2	92,7	104,6	102,2	102,1	101,5	100,3
	II	103,0	100,7	91,1	104,5	106,9	101,8	102,0	100,2
	III	102,8	101,3	91,1	104,7	107,6	101,9	102,6	100,1
	IV	102,7	101,2	91,6	104,7	109,2	102,3	102,2	100,0
	V	103,3	100,5	91,7	104,5	109,4	102,1	102,1	99,6
	VI	104,1	100,0	90,8	104,2	107,2	102,2	102,2	98,8
	VII	103,7	99,8	90,2	104,5	105,7	102,3	102,1	99,0
	VIII	103,5	99,5	90,2	104,5	104,6	102,5	102,6	99,5
	IX	104,2	98,8	89,9	104,5	103,0	102,4	102,6	99,4
	X	104,0	99,2	90,0	104,4	104,0	101,9	102,4	99,7
	XI	104,3	98,6	90,0	105,3	104,2	102,4	101,6	100,3
	XII	104,0	98,6	90,1	105,3	104,6	102,5	101,6	101,0
2004	I	103,0	98,3	89,3	105,7	105,8	102,8	100,9	102,0
	II	102,6	98,1	88,9	105,7	109,5	102,3	100,9	103,7
	III	102,9	99,1	88,7	105,6	110,1	102,3	101,2	105,0
	IV	103,1	98,7	89,5	106,2	109,2	97,7	101,5	106,9
	V	103,1	99,8	90,0	106,3	109,5	99,1	102,2	106,3
	VI	103,5	99,0	90,4	106,4	107,8	99,1	102,2	106,4
	VII	103,8	100,0	90,6	107,6	108,7	97,9	102,3	107,8
	VIII	102,9	98,6	90,2	107,8	108,5	98,1	102,3	108,0
	IX	103,6	99,8	90,0	107,7	109,7	97,6	102,6	109,6
	X	103,8	99,5	89,7	108,1	111,3	99,2	102,8	110,7
	XI	104,3	97,1	88,9	108,1	111,7	99,3	102,9	111,2
	XII	104,0	97,5	88,4	108,0	111,3	99,5	102,6	110,9
2005	I	103,7	98,3	89,0	108,8	112,2	100,9	102,5	111,9
	II	103,6	99,0	89,6	108,9	111,8	101,2	102,5	112,9
	III	103,6	98,0	90,1	108,7	112,0	101,5	102,7	113,0
	IV	103,7	99,5	90,3	109,0	111,9	102,3	102,8	113,2
	V	104,4	99,5	90,5	109,2	111,9	101,3	101,8	113,1
	VI	104,7	99,3	90,6	110,2	109,6	101,4	101,8	114,6
	VII	105,2	100,0	91,2	111,0	108,1	102,2	102,7	114,4
	VIII	105,1	100,0	91,6	111,1	108,6	102,0	102,5	115,3
	IX	106,0	100,0	91,1	111,1	110,2	101,3	102,7	114,7
	X	105,5	101,7	91,0	111,0	113,5	101,8	102,9	115,5

65. Teollisuuden tuottajahintaindeksi (jatk.) — Producentprisindex för industrin (forts.) — Producer price index (cont.)

2000 = 100. Ryhmien painot ilmoitettu suluissa – Gruppvikterna inom parentes – Weighting figures in parentheses

Vuosi ja kuukausi År och månad Year and month	Tavararyhmät (NACE–TOL) – Varugrupper (NACE–TOL) – Commodity groups (NACE–TOL)						Alkuperä – Ursprung – Origin		
	DJ27 Metallien jalostus Metallfram- ställning Manuf. of basic metals	DJ28 Metallituotteiden valm., pl. koneet ja laitteet Tillv. av metallvaror exkl. maskiner och apparater Manuf. of fabricated metal products excl. machinery and equipment	DK Koneet ja laitteet Maskiner och utrustning Machinery and equipment	DL Elektroniikka- ja sähkötuotteet Elektronik och elprodukter Electrical and optical equipment	DM Kulkuneuvot Transportmedel Transport equipment	E Sähkö-, kaasui- ja vesihuolto El-, gas-, värme- och vatten- försörjning Electricity, gas, and water supply	Kotimaiset tavarat Inhemmska varor Domestic goods	Vientitavarat Exportvaror Export goods	
	(56,2)	(43,0)	(101,7)	(228,6)	(41,0)	(54,5)	(493,1)	(506,9)	
	17	18	19	20	21	22	23	24	
2000	100,0	100,0	100,0	100,0	100,0	100,0	100,0	100,0	
2001	95,4	104,7	101,3	86,1	100,6	111,4	100,3	95,3	
2002	94,7	106,3	101,9	76,6	101,5	117,9	99,4	90,2	
2003	94,4	106,9	101,7	68,1	102,4	128,3	99,2	86,5	
2004	105,8	109,5	102,3	62,7	103,7	131,7	99,5	86,9	
2003	I	95,3	106,9	102,2	73,3	101,6	126,4	99,9	89,0
	II	95,1	106,9	101,9	71,1	101,6	132,5	101,1	88,0
	III	95,1	106,8	101,8	71,1	101,6	123,0	100,2	88,1
	IV	94,8	106,9	101,7	66,8	101,6	123,8	99,0	86,5
	V	94,2	106,7	101,6	66,7	101,6	124,5	98,7	86,1
	VI	92,6	106,8	101,6	66,8	102,4	125,0	98,5	85,7
	VII	92,7	107,2	101,5	66,9	102,3	125,5	98,7	85,6
	VIII	93,5	107,3	101,7	66,9	102,5	126,9	98,8	85,9
	IX	93,7	106,9	101,5	67,5	102,8	128,0	98,4	85,9
	X	94,2	106,9	101,6	66,9	103,4	130,7	98,7	86,0
	XI	95,3	106,9	101,7	66,5	103,4	134,4	99,2	85,9
	XII	96,6	106,9	101,6	66,3	103,4	138,7	99,6	85,9
2004	I	98,1	107,1	101,4	66,0	103,4	138,0	99,6	85,9
	II	100,6	107,8	101,5	64,5	103,4	134,2	99,1	85,9
	III	102,9	107,8	101,7	64,2	103,2	134,2	99,5	86,2
	IV	105,1	109,3	102,0	63,8	103,3	131,8	99,0	87,0
	V	104,3	108,9	102,1	63,9	103,7	130,4	99,5	87,6
	VI	104,4	109,1	102,2	63,6	103,7	130,7	99,1	87,3
	VII	106,2	109,9	102,3	61,5	103,7	130,6	99,2	87,2
	VIII	106,5	110,0	102,6	61,5	104,4	130,6	99,4	87,2
	IX	109,2	110,2	102,5	61,7	104,1	131,1	99,8	87,6
	X	110,4	111,1	103,2	60,8	104,1	130,7	100,2	87,9
	XI	111,1	111,4	103,3	60,5	103,9	129,3	99,9	87,0
	XII	110,5	111,3	103,2	60,5	104,1	129,3	99,6	86,2
2005	I	112,0	111,7	103,7	60,1	104,0	129,7	99,8	86,9
	II	113,6	111,9	104,0	60,2	104,4	130,5	100,4	87,3
	III	113,8	112,0	104,2	60,1	104,5	129,2	100,7	87,8
	IV	113,7	112,5	104,3	59,3	104,3	128,9	101,0	88,0
	V	113,7	112,4	105,4	59,3	105,0	128,8	100,9	87,9
	VI	115,8	113,0	105,7	59,4	105,1	129,2	101,5	88,5
	VII	115,7	112,8	105,6	58,9	105,2	129,2	101,9	88,7
	VIII	116,7	113,5	105,7	58,9	105,5	129,3	102,1	89,3
	IX	116,6	112,2	106,0	59,0	105,6	131,4	102,8	89,7
	X	116,9	113,8	106,1	58,6	105,8	131,8	103,0	89,7

66. Palvelujen tuottajahintaindeksit — Producentprisindex för tjänster — Producer price indices for services

2003 = 100. Tuotannon arvo (milj. €) vuonna 2002 ilmoitettu sulussa – Produktionsvärdet (mn €) år 2002 inom parentes – Value of production (€ million) in 2002 given in brackets

		Toimiala (NACE-TOL) – Näringsgren (NACE-TOL) – Industry (NACE-TOL)							
Vuosi ja neljännes År och kvartal Year and quarter		5510 Hotellit Hotellverksamhet Hotels	6022 Taksiliikenne Taxitrafik Taxi operation	6024 Tieliikenteen tavarankuljetus Vägtransport av gods Freight transport by road	641 Posti- ja kuriiritoiminta Postbefordran Post and courier activities				
		(824)	% ¹⁾	(622)	% ¹⁾	(4 241)	% ¹⁾	(1 354)	% ¹⁾
		1	2	3	4	5	6	7	8
2000	94,2	..	90,5
2001	96,4	2,4	94,6	4,5
2002	95,4	-1,1	95,6	1,1	95,6	..
2003	100,0	4,9	100,0	4,6	100,0	..	100,0	4,6
2004	101,0	1,0	101,5	1,5	100,7	0,7	102,9	2,9
2003	I	102,2	5,4	97,9	2,4	100,0	-	95,7	0,2
	II	99,7	4,6	99,1	3,7	100,3	-	101,4	6,0
	III	96,3	6,9	101,5	6,2	100,0	-	101,4	6,0
	IV	101,9	2,7	101,5	6,2	99,6	-	101,4	6,1
2004	I	103,4	1,2	101,5	3,7	99,6	-0,4	102,8	7,4
	II	102,5	2,8	101,5	2,5	100,6	0,3	102,8	1,4
	III	95,5	-0,8	101,5	0,0	100,9	0,8	102,8	1,3
	IV	102,7	0,8	101,5	0,0	101,7	2,1	103,0	1,6
2005	I	104,0	0,6	101,5	0,0	102,5	3,0	103,7	0,9
	II	100,9	-1,5	105,1	3,5	104,3	3,6	104,3	1,4
	III	95,8	0,3	105,1	3,5	107,5	6,6	104,4	1,6

		Toimiala (NACE-TOL) – Näringsgren (NACE-TOL) – Industry (NACE-TOL)							
Vuosi ja neljännes År och kvartal Year and quarter		6412 Muu kuin postin jakelu- ja kuriiritoiminta Annat postbefordran än via postverket Courier activities other than national post activities	7132 Rakennuskoneiden ja -laitteiden vuokrauspalvelut Uthyrning av bygg- och anläggningsmaskiner Renting of construction and civil engineering machinery and equipment	7411 Lakiasiaien palvelut Juridisk verksamhet Legal services					
		(350)	% ¹⁾	(233)	% ¹⁾	(454)	% ¹⁾		
		9	10	11	12	13	14		
2000	
2001	
2002	98,1	95,5	
2003	100,0	2,0	100,0	..	100,0	..	4,7	
2004	102,9	2,9	97,1	-2,9	104,8	..	4,8	
2003	I	98,7	1,2	102,1	-	98,6	..	5,5	
	II	100,5	2,0	101,8	-	99,6	..	4,9	
	III	100,5	2,2	99,7	-10,5	100,4	..	4,7	
	IV	100,3	2,4	96,5	-8,0	101,3	..	3,8	
2004	I	102,5	3,9	94,9	-7,0	104,3	..	5,7	
	II	102,9	2,4	95,1	-6,5	105,0	..	5,3	
	III	102,5	1,9	98,5	-1,2	105,0	..	4,5	
	IV	103,8	3,4	99,9	3,6	105,0	..	3,6	
2005	I	108,5	5,8	100,7	6,1	106,0	..	1,6	
	II	109,9	6,8	102,2	7,4	106,3	..	1,2	
	III	110,7	8,1	102,9	4,5	108,4	..	3,3	

66. Palvelujen tuottajahintaindeksit (jatk.) — Producentprisindex för tjänster (forts.) — Producer price indices for services (cont.)

2003 = 100. Tuotannon arvo (milj. €) vuonna 2002 ilmoitettu suluissa – Produktionsvärdet (mn €) år 2002 inom parentes – Value of production (€ million) in 2002 given in brackets

Toimiala (NACE-TOL) – Näringsgren (NACE-TOL) – Industry (NACE-TOL)							
Vuosi ja neljännes År och kvartal Year and quarter	7412 Laskentatoimi, kirjanpito ja tilintarkastus; veroneuvonta Redovisning och bokföring, revision, skatterådgivning Accounting, book-keeping and auditing activities; tax consultancy	% ¹⁾		7413 Markkina- ja mielipidetutkimukset Marknads- och opinionsundersökning Market research and public opinion polling	% ¹⁾		
	(688)	(120)	(120)	(1385)	(1385)	(120)	
	15	16	17	18	19	20	
2000	
2001	
2002	93,4	
2003	100,0	7,0	100,0	..	100,0	..	
2004	107,1	7,1	101,6	1,6	102,4	2,4	
2003	I	97,3	6,4	100,0	–	99,0	–
	II	99,2	6,9	100,0	–	100,6	–
	III	101,7	9,6	100,0	–	99,7	–
	IV	101,8	5,4	99,9	3,7	100,8	4,2
2004	I	106,2	9,2	101,3	1,3	102,1	3,1
	II	106,3	7,2	101,7	1,7	102,9	2,3
	III	107,1	5,3	101,7	1,7	102,1	2,4
	IV	108,7	6,8	101,7	1,9	102,6	1,8
2005	I	111,3	4,8	103,2	1,8	106,2	4,1
	II	112,4	5,7	103,2	1,4	107,6	4,5
	III	116,0	8,3	106,4	4,6	106,0	3,8

Toimiala (NACE-TOL) – Näringsgren (NACE-TOL) – Industry (NACE-TOL)							
Vuosi ja neljännes År och kvartal Year and quarter	7450 Työnvälitys ja henkilöstön hankinta Arbetsförmedling och rekrytering Labour recruitment and provision of personnel	% ¹⁾		7460 Etsivä-, vartiointi- ja turvallisuuspalvelut Detektiv- och bevakningsverksamhet, säkerhetstjänst Investigation and security activities	% ¹⁾		
	(362)	(269)	(269)	(230)	(230)	(269)	
	21	22	23	24	25	26	
2000	
2001	95,8	..	
2002	98,4	2,7	
2003	100,0	..	100,0	..	100,0	1,7	
2004	102,1	2,1	106,2	6,2	101,8	1,9	
2003	I	96,8	–	97,5	–	98,7	0,4
	II	100,6	–	101,0	–	100,2	0,9
	III	100,9	–	100,8	–	100,6	2,3
	IV	101,7	5,5	100,8	–	100,5	3,1
2004	I	101,3	4,6	106,1	8,8	100,5	1,8
	II	101,7	1,2	106,3	5,3	102,5	2,4
	III	101,9	1,0	106,2	5,4	101,0	0,4
	IV	103,4	1,7	106,2	5,4	103,3	2,8
2005	I	103,8	2,5	110,6	4,2	104,3	3,7
	II	105,1	3,3	110,7	4,1	102,7	0,2
	III	104,9	3,0	110,6	4,2	103,0	2,0

¹⁾ Vuosimuutos

¹⁾ Förändring på årsnivå

¹⁾ Year-on-year change

67. Tuontihintaindeksi — Importprisindex — Import price index

2000 = 100. Ryhmien painot ilmoitettu sulussa – Gruppvikterna inom parentes – Weighting figures in parentheses

Vuosi ja kuukausi År och månad Year and month	Kokonais- indeksi Totalindex Total index	Käyttötarkoitus – Användningssyfte – Main industrial groupings					Tavararyhmät (NACE-TOL) – Varugrupper (NACE-TOL) Commodity groups (NACE-TOL)				
		Energia- tuotteet Energi- produkter Energy	Raaka-aineet ja tuotanto- hyödykkeet Råvaror och produktions- förmödenheter Intermediate goods	Investointi- tavarat Investe- ringsvaror Capital goods	Kesto- kulutus- tavarat Kapital- varor Durable consumer goods	Muut kulutus- tavarat Övriga konsum- tionsvaror Non- durable consumer goods	A01 Maatalous, riistatalous Jordbruk, jakt Agriculture, hunting	A02 Metsätalous Skogsbruk Forestry, logging	CA Energia- mineraalien kaivu Utvinning av energi- mineral Mining of energy producing materials	D Teollisuus- tuotteet Industri- produkter Manufactured products	
											(1 000,0)
		1	2	3	4	5	6	7	8	9	10
2000	100,0	100,0	100,0	100,0	100,0	100,0	100,0	99,9	100,0	100,0	100,0
2001	97,1	92,6	98,0	96,0	98,8	100,7	93,2	105,3	92,0	98,0	
2002	94,2	86,5	93,3	95,1	97,9	100,5	91,7	104,9	86,0	95,3	
2003	93,7	89,9	92,2	94,0	96,8	99,5	87,0	109,6	90,3	94,3	
2004	97,1	100,9	97,9	94,0	95,4	98,8	90,9	108,3	104,7	95,6	
2003	I	95,3	97,5	92,2	94,7	97,3	100,3	86,4	108,4	100,8	95,2
	II	95,6	100,7	93,1	94,4	97,3	100,4	87,5	106,5	103,7	95,0
	III	95,1	97,5	93,0	94,1	97,3	100,3	87,5	106,5	99,0	94,9
	IV	93,3	85,9	92,2	94,2	97,2	100,0	88,3	106,5	84,3	94,6
	V	92,4	82,5	91,1	93,8	97,0	99,7	86,4	106,5	81,4	94,0
	VI	92,7	84,8	91,2	93,9	97,0	99,2	86,7	108,6	84,8	93,9
	VII	93,1	88,0	91,4	93,9	97,0	98,9	87,0	110,1	88,2	93,9
	VIII	93,6	91,2	91,9	93,8	96,8	98,9	85,9	110,1	92,2	94,1
	IX	93,0	86,7	91,6	93,8	96,8	98,8	86,0	113,7	85,2	93,9
	X	93,5	89,0	92,3	93,7	95,8	98,9	87,1	113,1	89,2	93,9
	XI	93,4	87,6	92,6	93,7	96,1	98,9	87,1	113,2	87,4	94,0
	XII	93,6	87,2	93,3	93,6	96,0	99,3	88,5	112,2	87,0	94,0
2004	I	94,1	87,4	94,5	93,7	96,1	99,1	90,4	108,6	88,1	94,2
	II	94,1	86,1	94,9	93,7	96,0	99,1	91,0	108,3	86,4	94,3
	III	95,5	93,1	96,1	93,8	96,0	99,7	91,7	108,2	95,3	94,9
	IV	96,0	93,3	97,0	93,9	96,0	100,0	93,5	109,0	94,9	95,3
	V	96,9	100,8	97,0	94,2	95,7	99,9	91,3	109,0	104,8	95,5
	VI	96,4	97,2	97,1	94,2	95,7	99,6	91,5	108,4	99,3	95,6
	VII	97,9	101,7	99,3	94,2	95,6	99,6	95,1	107,7	105,4	96,2
	VIII	99,0	110,2	99,7	94,2	95,6	98,9	94,3	107,7	116,2	96,5
	IX	99,2	112,0	100,2	94,2	95,1	98,3	89,8	108,1	118,3	96,4
	X	100,3	122,1	100,2	94,1	95,1	98,1	87,2	108,1	131,8	96,4
	XI	98,4	107,9	100,0	94,1	95,0	96,8	87,6	108,1	113,2	96,1
	XII	96,9	99,1	99,4	94,2	92,8	96,3	87,9	108,6	102,8	95,5
2005	I	98,4	107,6	100,3	94,4	93,2	96,2	91,6	108,5	113,7	96,0
	II	99,6	111,8	101,4	94,7	93,1	96,5	97,1	108,6	116,9	96,8
	III	100,8	122,5	101,4	94,8	93,1	96,3	92,8	108,7	130,4	97,0
	IV	101,9	124,7	102,7	95,3	93,1	96,5	104,9	109,9	130,5	97,9
	V	101,6	122,9	102,0	95,8	92,8	96,7	103,8	109,1	127,0	97,9
	VI	104,0	135,8	103,9	96,2	92,8	96,9	103,9	109,2	143,9	98,2
	VII	104,8	142,9	103,6	96,4	92,5	97,0	100,0	109,0	151,9	98,6
	VIII	105,8	152,3	103,2	96,4	92,9	97,2	98,5	108,6	164,0	98,6
	IX	105,9	152,7	103,5	96,4	91,8	97,1	97,8	108,7	162,7	98,7
	X	105,9	150,6	104,6	96,2	91,9	97,4	95,0	107,7	157,1	99,2

67. Tuontihintaindeksi (jatk.) — Importprisindex (forts.) — *Import price index (cont.)*2000 = 100. Ryhmien painot ilmoitettu sulussa – Gruppvikterna inom parentes – *Weighting figures in parentheses*

		Tavararyhmät (NACE-TOL) – Varugrupper (NACE-TOL) – <i>Commodity groups (NACE-TOL)</i>								
		DA	DB	DD	DE	DE22	DF232	DG	DH	DI
		Elintarvikkeet, juomat ja tupakka	Tekstiili- ja tekstiili-tuotteet	Sahatavara ja puutuotteet	Massa, paperi, kustantaminen ja painaminen	Kustannus- ja painotuotteet	Öljytuotteet	Kemikaalit ja kemialliset tuotteet	Kumi- ja muovituotteet	Ei-metalliset mineraalituotteet
		Livsmedel, drycker och tobak	Textil- och beklädnadsvaror	Sågvirke och trävaror	Massa, papper, förlagsverks- och grafisk produktion	Förlagsartiklar och grafiska produkter	Refined petroleum products	Kemikalier och kemiska produkter	Rubber and plastic products	Icke-metalliska mineraliska produkter
		<i>Food products, beverages and tobacco</i>	<i>Textiles and textile products</i>	<i>Wood and wood products</i>	<i>Pulp, paper, publishing and printing</i>	<i>Publishing and printing industry products</i>		<i>Chemicals and chemical products</i>		<i>Non-metallic mineral products</i>
		(41,7)	(39,8)	(7,5)	(22,7)	(6,4)	(26,9)	(102,9)	(25,2)	(11,7)
		11	12	13	14	15	16	17	18	19
2000	100,0	100,0	100,0	100,0	100,0	100,0	100,0	100,0	100,0
2001	100,4	99,6	99,6	100,4	100,4	94,2	99,0	98,7	101,4
2002	102,4	97,1	95,4	97,9	99,6	88,0	92,7	101,0	102,9
2003	102,1	96,3	96,5	95,9	96,8	86,8	92,1	101,4	102,2
2004	103,5	95,3	93,9	93,6	94,3	87,8	94,4	101,8	100,9
2003	I	102,7	97,4	97,7	98,1	98,0	89,7	92,9	101,8	103,6
	II	102,8	96,8	97,5	98,0	97,8	90,2	93,9	101,7	103,8
	III	102,6	96,6	97,5	97,3	97,5	91,7	94,0	102,2	103,4
	IV	102,4	96,5	97,6	97,3	96,8	88,0	93,2	102,3	103,6
	V	102,0	96,4	97,7	97,1	96,5	82,9	92,0	102,4	102,8
	VI	101,7	96,3	97,0	96,7	96,3	81,9	92,3	100,1	101,7
	VII	101,3	96,2	95,7	95,6	96,4	85,5	91,6	101,5	100,8
	VIII	101,4	96,1	95,0	94,5	96,6	86,7	91,7	100,8	102,0
	IX	101,3	95,9	94,4	94,9	96,7	88,5	90,2	100,5	101,6
	X	101,8	95,9	94,7	93,9	96,9	86,1	91,1	101,4	101,3
	XI	101,9	95,8	96,5	93,7	96,4	86,3	91,2	100,8	101,0
	XII	103,8	95,5	96,2	93,3	95,9	84,7	91,5	101,0	100,8
2004	I	103,7	95,3	94,7	93,1	95,4	83,3	91,3	100,9	101,4
	II	103,8	95,2	91,7	92,9	95,4	83,3	91,6	100,8	99,8
	III	103,8	95,5	95,7	93,3	95,2	85,3	92,6	100,8	100,1
	IV	104,5	95,5	89,5	93,2	93,6	87,6	93,0	101,5	100,5
	V	104,4	95,5	93,1	93,6	93,6	88,3	93,5	101,3	100,0
	VI	104,3	95,6	93,6	93,9	94,0	88,5	93,4	100,7	100,8
	VII	104,5	95,8	95,5	94,2	94,0	89,1	94,4	101,0	100,6
	VIII	102,7	96,1	94,3	94,0	94,0	89,9	96,8	101,9	101,4
	IX	102,8	95,2	93,2	94,0	93,9	90,6	96,1	101,9	100,4
	X	102,5	95,3	95,4	93,7	94,2	91,6	97,6	102,5	101,1
	XI	102,5	94,5	94,7	93,5	94,3	90,7	96,2	104,2	102,4
	XII	102,4	94,4	95,6	93,6	94,2	86,0	95,8	104,6	102,9
2005	I	102,3	94,2	96,3	93,6	94,0	87,1	96,7	106,0	101,4
	II	102,7	94,5	94,8	94,1	94,7	95,8	96,4	106,3	101,7
	III	102,6	94,6	97,9	94,3	94,6	98,8	99,4	104,6	102,0
	IV	103,0	94,4	95,0	93,4	93,9	108,2	100,3	107,4	102,1
	V	102,9	94,8	95,3	94,2	96,2	110,9	97,8	107,3	102,2
	VI	103,3	95,6	95,7	94,4	97,4	112,6	96,6	106,1	103,8
	VII	103,4	95,3	94,4	94,8	97,2	118,0	97,4	106,5	102,1
	VIII	103,4	95,3	95,8	95,0	98,2	119,4	97,6	106,8	102,8
	IX	103,4	95,4	98,9	95,1	98,3	124,9	96,9	107,1	102,1
	X	103,5	95,5	97,3	95,3	98,8	132,7	99,8	107,3	102,4

67. Tuontihintaindeksi (jatk.) — Importprisindex (forts.) — Import price index (cont.)

2000 = 100. Ryhmien painot suluissa – Gruppvikterna inom parentes – Weighting figures in parentheses

Tavararyhmät (NACE-TOL) – Varugrupper (NACE-TOL) – Commodity groups (NACE-TOL)

Vuosi ja kuukausi År och månad	DJ	DJ27	DJ28	DK	DL	DL31	DL32	DM	
	Metallien jalostus, metallituotteiden valmistus Metallfram- ställning, metall- varutillverkning <i>Basic metals, fabricated metal products</i>	Metallien jalostus Metallfram- ställning <i>Manuf. of basic metals</i>	Metallituotteiden valm., pl. koneet ja laitteet Tillv. av metallvaror exkl. maskiner och apparater <i>Manuf. of fabricated metal products excl. machinery and equipment</i>	Koneet ja laitteet Maskiner och utrustning <i>Machinery and equipment</i>	Elektroniikka- ja sähkö- tuotteet Elektronik och elprodukter <i>Electrical and optical equipment</i>	Muu sähkökonei- den ja -laitteiden valmistus Tillv. av andra elektriska maski- ner och artiklar <i>Manuf. of electrical machinery and apparatus</i>	Radio-, televisio- ja tietoliikenne- välineiden valm. Tillv. av tele- produkter <i>Manuf. of radio, television and communication equipment and apparatus</i>	Kulkuneuvot Transportmedel <i>Transport equipment</i>	
	(78,3)	(56,0)	(22,3)	(97,8)	(264,2)	(60,8)	(135,5)	(95,6)	
	20	21	22	23	24	25	26	27	
2000	100,0	100,0	100,0	100,0	100,0	100,0	100,0	100,0	
2001	96,3	92,8	105,0	100,4	94,4	103,1	88,9	103,2	
2002	94,0	89,4	105,5	100,4	89,2	102,9	79,2	105,1	
2003	94,6	90,5	104,9	100,4	86,6	103,0	75,8	104,6	
2004	108,1	108,5	107,2	101,1	85,1	103,2	73,6	106,2	
2003	I	94,3	89,9	105,6	100,8	87,8	103,0	76,8	105,4
	II	94,2	89,8	105,2	100,7	87,6	103,0	76,6	104,1
	III	94,1	89,7	105,3	100,8	87,1	103,1	76,5	104,2
	IV	93,7	89,0	105,5	100,7	87,1	103,0	76,4	104,5
	V	92,9	88,3	104,7	100,6	86,5	103,0	75,6	103,8
	VI	93,1	88,6	104,6	100,5	86,4	102,9	75,6	104,6
	VII	93,2	88,7	104,7	100,6	86,4	102,9	76,0	104,8
	VIII	94,3	90,1	104,9	100,2	86,5	102,9	76,2	104,9
	IX	94,3	90,0	104,9	100,3	86,4	103,0	76,0	104,9
	X	96,1	92,7	104,8	100,0	85,8	102,9	74,7	104,9
	XI	97,0	94,0	104,5	100,1	85,7	102,9	74,7	104,9
	XII	98,3	96,0	104,3	100,0	85,4	102,9	74,0	104,6
2004	I	101,7	100,5	104,8	100,3	85,1	103,0	73,6	105,0
	II	103,1	102,0	105,7	100,4	85,0	103,1	73,4	105,2
	III	105,3	105,0	105,9	100,5	85,3	103,4	74,0	105,5
	IV	106,1	106,3	105,7	100,8	85,8	103,4	74,9	105,7
	V	106,5	106,4	106,5	100,8	85,5	103,3	74,4	106,8
	VI	107,0	107,1	106,9	101,0	85,3	103,3	73,9	107,0
	VII	111,5	112,7	108,3	101,1	85,3	103,3	74,1	106,8
	VIII	111,7	112,9	108,7	101,3	85,4	103,2	74,2	106,8
	IX	111,4	112,4	108,9	101,4	85,3	103,2	74,0	106,7
	X	111,3	112,3	108,8	101,5	84,9	103,3	73,4	106,5
	XI	111,4	112,6	108,3	102,0	84,5	103,2	72,6	106,1
	XII	110,3	111,1	108,2	102,1	83,3	103,1	70,2	106,1
2005	I	111,7	113,0	108,4	103,3	83,4	103,6	70,3	106,0
	II	113,5	115,4	108,9	103,4	83,6	104,8	70,1	106,2
	III	114,0	116,3	108,2	103,5	83,5	105,3	69,7	106,2
	IV	115,5	118,4	108,2	104,5	83,9	106,0	70,1	106,7
	V	116,2	119,1	108,9	104,7	83,9	105,8	70,3	108,0
	VI	117,2	120,5	109,0	105,0	84,4	106,1	71,1	108,5
	VII	117,1	120,4	109,0	104,9	84,4	105,9	71,2	109,2
	VIII	117,4	120,3	110,0	104,9	84,1	106,0	70,6	109,2
	IX	117,7	120,7	110,0	104,8	83,9	106,1	70,2	109,4
	X	116,3	118,7	110,1	104,4	83,9	105,2	70,7	109,4

68. Vientihintaindeksi — Exportprisindex — Export price index

2000 = 100. Ryhmien painot ilmoitettu suluisissa – Gruppvikterna inom parentes – Weighting figures in parentheses

Vuosi ja kuukausi År och månad Year and month	Kokonais- indeksi Totalindex Total index	Käyttötarkoitukset – Användningssyfte – Main industrial groupings					Tavararyhmät (NACE–TOL) – Varugrupper (NACE–TOL) – Commodity groups (NACE–TOL)					
		Raaka-aineet ja tuotanto- hyödykkeet Råvaror och produktions- förmödenheter Intermediate goods	Investointi- tavarat Investe- ringsvaror Capital goods	Kesto- kulutus- tavarat Kapital- varor Durable consumer goods	Muut kulutus- tavarat Övriga konsum- tionsvaror Non- durable consumer goods	A Maa-, riista- ja metsä- talous Jordbruk, jakt och skogsbruk Agriculture, hunting and forestry	D Teollisuus- tuotteet Industri- produkter Manufact- ured products	DA Elintarvikkeet, juomat ja tupakka Livsmedel, drycker och tobak Food products, beverages and tobacco	DB Tekstiilit ja tekstiili- tuotteet Textil- och beklädnads- varor Textiles and textile products	DD Sahatavara ja puutuotteet Sågvirke och trävaror Wood and wood products	DE Massa, paperi, kustantaminen ja painaminen Massa, papper, förlagsverks. och grafisk produktion Pulp, paper, publishing and printing	
	(1 000,0)	(465,7)	(408,2)	(44,2)	(47,5)	(7,6)	(990,0)	(16,8)	(12,2)	(54,4)	(218,3)	
	1	2	3	4	5	6	7	8	9	10	11	
2000	100,0	100,0	100,0	100,0	100,0	100,0	100,0	100,0	100,0	100,0	100,0	
2001	95,5	101,1	88,8	99,1	99,4	122,3	95,3	96,7	103,1	97,9	103,4	
2002	90,4	97,1	81,7	97,1	99,3	110,6	90,2	96,4	104,8	96,7	96,6	
2003	86,5	93,8	76,2	97,0	98,1	81,7	86,5	93,4	105,0	95,9	90,2	
2004	87,0	95,6	73,6	97,0	97,9	94,1	86,9	92,7	104,3	96,5	88,2	
2003	I	88,9	95,5	79,3	97,1	98,8	84,9	89,0	95,3	104,8	98,6	93,1
	II	87,9	94,6	77,4	97,1	98,4	84,5	88,0	94,4	104,6	97,6	91,0
	III	88,0	94,8	77,3	97,0	98,4	84,5	88,0	94,5	104,3	98,2	90,8
	IV	86,5	94,8	75,0	97,0	98,2	86,7	86,5	94,3	104,0	97,8	90,9
	V	86,1	94,7	75,0	96,9	97,9	86,4	86,1	93,4	104,4	96,7	91,0
	VI	85,6	93,2	75,4	96,9	97,9	72,7	85,7	92,7	105,2	95,6	89,9
	VII	85,5	92,6	75,5	97,0	97,9	72,2	85,5	92,6	105,2	94,8	89,3
	VIII	85,8	92,8	75,5	97,0	97,7	73,5	85,9	93,0	104,7	94,3	89,7
	IX	85,9	92,7	76,3	97,1	97,9	80,3	85,9	92,5	106,0	93,7	89,4
	X	85,9	92,8	76,1	97,0	97,9	80,2	86,0	92,5	105,8	94,8	89,0
	XI	85,9	93,0	75,8	97,0	97,8	78,9	85,9	92,4	106,0	94,3	89,0
	XII	86,0	93,5	75,4	96,9	97,9	95,1	85,9	92,7	105,5	94,9	89,1
2004	I	86,0	93,5	75,2	97,0	97,3	92,7	85,9	91,9	104,4	95,0	88,2
	II	85,9	94,3	74,4	97,0	96,8	92,6	85,9	91,5	103,6	94,5	88,2
	III	86,3	94,7	74,1	97,0	97,1	90,6	86,2	92,3	103,7	96,5	87,7
	IV	87,1	95,5	74,4	97,0	97,3	95,7	87,0	92,6	104,1	96,3	88,4
	V	87,6	95,8	74,5	97,0	97,7	95,7	87,6	93,2	104,1	98,2	88,6
	VI	87,4	96,0	74,4	97,0	98,2	97,3	87,3	93,2	104,4	96,8	88,9
	VII	87,3	96,5	72,9	96,8	98,3	98,3	87,2	93,0	105,1	98,3	88,8
	VIII	87,3	96,0	73,1	96,8	97,9	95,5	87,2	92,8	103,7	96,2	88,6
	IX	87,6	96,6	73,1	96,8	98,2	92,3	87,6	93,1	104,5	98,6	88,3
	X	88,0	97,0	72,6	97,1	98,6	93,3	87,9	93,5	104,6	98,1	88,4
	XI	87,0	96,1	72,4	97,0	98,5	93,2	87,0	92,5	105,0	94,2	87,5
	XII	86,2	95,5	72,3	97,0	98,5	91,9	86,2	92,6	104,5	95,4	86,8
2005	I	86,9	96,7	72,0	97,1	98,6	92,1	86,9	92,6	104,8	96,9	87,7
	II	87,4	97,2	72,1	97,1	98,8	92,2	87,3	93,2	104,6	97,9	88,1
	III	87,9	97,4	72,1	97,0	98,8	92,3	87,8	92,7	104,9	96,6	88,7
	IV	88,0	97,6	71,5	97,1	98,7	94,6	88,0	92,8	105,1	99,1	88,7
	V	88,0	97,6	72,0	97,2	98,9	93,1	87,9	92,7	106,0	98,9	88,7
	VI	88,6	97,6	72,0	97,3	98,8	95,3	88,5	93,0	106,5	98,2	88,8
	VII	88,7	97,6	71,6	97,3	99,0	94,4	88,7	93,1	107,7	99,2	89,3
	VIII	89,4	98,4	71,7	97,2	98,8	95,3	89,3	92,2	107,3	98,7	90,0
	IX	89,6	98,1	71,9	97,3	99,2	85,1	89,6	92,3	108,9	98,7	89,3
	X	89,7	99,2	71,4	97,3	99,1	85,2	89,7	92,6	107,8	101,6	89,4

68. Vientihintaindeksi (jatk.) — Exportprisindex (forts.) — Export price index (cont.)

2000 = 100. Ryhmien painot ilmoitettu suluisissa – Gruppvikterna inom parentes – Weighting figures in parentheses

Tavararyhmät (NACE–TOL) – Varugrupper (NACE–TOL) – Commodity groups (NACE–TOL)

Vuosi ja kuukausi År och månad Year and month	DE22	DG	DH	DI	DJ	DJ27	DJ28	DK	DL	DM
	Kustannus- ja painotuotteet Förlagsartiklar och grafiska produkter Publishing and printing industry products	Kemikaalit ja kemialliset tuotteet Kemikalier och kemiska produkter Chemicals and chemical products	Kumi- ja muovi- tuotteet Gummi- och plastvaror Rubber and plastic products	Ei-metalliset mineraali- tuotteet Icke-metalliska mineraliska produkter Non-metallic mineral products	Metallien jalostus, metallituotteiden valmistus Metallfram- ställning, metall- varuillverkning Basic metals, fabricated metal products	Metallien jalostus, metallituotteiden valmistus Metallfram- ställning, metall- varuillverkning Manuf. of basic metals	Metallituotteiden valm., pl. koneet ja laitteet Tillv. av metall- varor exkl. maskiner och apparater Manuf. of fabric- ated metal products excl. machinery and equipment	Koneet ja laitteet Maskiner och utrustning Machinery and equipment	Elektronikka- ja sähkö- tuotteet Elektronik och elprodukter Electrical and optical equipment	Kulku- neuvot Transport- medel Transport equipment
	(7,1)	(54,2)	(16,7)	(10,4)	(87,8)	(72,0)	(15,9)	(102,8)	(312,4)	(58,6)
	12	13	14	15	16	17	18	19	20	21
2000	100,0	100,0	100,0	100,0	100,0	100,0	100,0	100,0	100,0	100,0
2001	103,3	96,6	101,1	105,6	97,9	96,3	105,6	100,6	85,0	99,9
2002	104,3	91,9	101,8	102,2	98,9	97,1	106,8	100,9	75,2	100,4
2003	101,9	93,6	103,9	99,4	98,0	96,3	105,7	100,4	67,9	101,1
2004	102,3	102,7	107,4	96,4	107,3	107,1	108,2	100,4	64,1	102,3
2003	I 103,9	92,9	102,3	99,9	99,5	98,0	106,4	101,1	72,0	100,6
	II 101,7	94,2	102,8	100,4	99,3	97,7	106,2	100,8	69,6	100,6
	III 102,1	95,7	103,2	100,7	98,9	97,5	105,2	100,5	69,5	100,6
	IV 102,1	97,4	103,6	100,4	98,4	96,8	105,9	100,5	66,4	100,6
	V 102,1	97,8	103,5	99,2	97,8	96,1	105,1	100,4	66,4	100,6
	VI 101,7	93,5	103,5	99,2	96,1	94,0	105,5	100,1	67,0	101,2
	VII 101,7	91,0	103,9	99,1	96,3	94,0	106,7	100,0	67,2	101,1
	VIII 101,7	90,1	104,0	99,3	97,2	95,1	107,0	100,2	67,1	101,2
	IX 101,7	91,5	104,1	99,6	96,8	94,9	105,3	100,2	68,1	101,6
	X 101,5	92,5	104,1	99,2	97,3	95,6	105,2	100,1	67,8	101,9
	XI 101,5	92,7	105,4	98,3	98,4	96,9	105,0	100,3	67,3	101,9
	XII 101,4	93,7	106,0	98,1	99,7	98,5	105,0	100,1	66,9	101,9
2004	I 101,4	95,6	106,6	95,4	101,0	100,1	105,3	99,8	66,6	101,9
	II 101,4	99,4	106,3	95,7	103,5	103,0	105,5	100,0	65,5	101,8
	III 101,4	100,5	106,2	95,4	104,7	104,6	105,4	100,2	65,1	101,9
	IV 101,4	100,9	106,2	96,3	107,5	106,9	110,2	100,5	65,2	101,9
	V 102,3	101,4	109,8	96,6	106,3	105,9	108,5	100,7	65,2	102,2
	VI 102,3	103,1	109,7	96,6	106,2	106,0	107,1	100,7	65,2	102,2
	VII 102,3	103,9	106,4	96,9	108,5	108,6	108,0	100,4	63,1	102,2
	VIII 103,0	103,5	106,9	96,9	108,4	108,4	108,3	100,8	63,1	103,1
	IX 103,0	105,2	105,8	96,7	109,6	109,8	109,0	100,6	63,3	102,7
	X 103,0	106,9	108,1	96,5	110,8	111,0	109,8	100,6	62,5	102,7
	XI 103,0	106,7	108,5	96,7	111,1	111,2	110,9	100,7	62,2	102,4
	XII 103,0	105,3	108,5	96,7	109,9	109,7	110,8	100,4	62,2	102,5
2005	I 103,5	107,3	110,5	95,5	111,1	111,3	110,5	100,8	61,7	102,4
	II 103,5	106,3	110,9	95,5	112,6	113,1	110,5	101,1	61,8	102,6
	III 102,2	106,0	111,7	94,8	112,6	113,1	110,7	101,4	61,8	102,7
	IV 103,2	106,1	111,7	94,7	112,3	112,3	112,4	101,5	61,1	102,4
	V 103,2	105,7	109,0	95,0	112,6	112,7	111,8	102,7	61,1	103,4
	VI 103,2	101,4	108,9	95,4	115,0	115,1	114,5	103,2	61,1	103,2
	VII 103,2	98,6	111,5	95,2	114,1	114,5	112,5	103,0	60,8	103,3
	VIII 103,2	100,4	111,4	95,1	115,8	115,7	116,2	103,1	60,8	103,6
	IX 103,2	103,3	109,8	95,0	114,4	115,2	111,0	103,3	60,9	103,7
	X 103,2	108,3	110,1	94,4	114,8	115,4	112,2	103,4	60,4	103,8

69. Tukkuhintaindeksi — Partiprisindex — Wholesale price index

1949 = 100

Vuosi ja kuukausi År och månad Year and month	Kokonaisindeksi Total-index Total index	Tavararyhmä (SITC) – Varugrupp (SITC) – Commodity group (SITC)											
		0 Elintarvikkeet Livsmedel Food	01 Liha ja liha- tuotteet Kött och köttvaror Meat and meat preparations	02 Maitotalous- tuotteet ja munat Mjölk- och mejeriprodukter samt ägg Dairy products and eggs	04 Vilja ja viljatuotteet Spannmål och spannmåls- produkter Cereals and cereal preparations	05 Hedelmät ja keittiö- kasvit Fruktur och köksväxter Fruits and vegetables	06 Sokeri ja sokerivalmisteet Socker och sockervaror Sugar and sugar preparations	07 Kahvi, tee, kaakao ja suklaa Kaffe, te, kakao och choklad Coffee, tea, cocoa and chocolate	1 Juomat ja tupakka Drycker och tobak Beverages and tobacco	2 Raaka-aineet (syötäväksi kelpaamattomat) Råvaror (icke ätbara) Crude materials (inedible)	24 Puutavarat Trävaror Wood	25 Paperi- vanuke Papperspers- massa Pulp	
		1	2	3	4	5	6	7	8	9	10	11	12
2000	1 700	1 258	1 399	1 302	1 895	1 196	1 194	410	2 909	1 901	2 083	2 293	
2001	1 706	1 281	1 466	1 321	1 904	1 247	1 198	373	2 969	1 826	2 099	1 989	
2002	1 693	1 298	1 472	1 362	1 880	1 382	1 195	357	3 008	1 721	2 083	1 541	
2003	1 695	1 290	1 417	1 352	1 886	1 457	1 197	359	3 064	1 703	2 081	1 426	
2004	1 711	1 300	1 437	1 355	1 885	1 481	1 206	361	2 739	1 763	1 979	1 419	
2003 I	1 714	1 303	1 418	1 397	1 900	1 406	1 200	367	3 035	1 695	2 095	1 383	
II	1 726	1 293	1 411	1 349	1 887	1 447	1 196	369	3 038	1 702	2 098	1 354	
III	1 713	1 291	1 406	1 350	1 880	1 454	1 195	361	3 063	1 711	2 099	1 392	
IV	1 690	1 280	1 437	1 299	1 875	1 464	1 196	358	3 064	1 719	2 107	1 503	
V	1 681	1 280	1 441	1 298	1 882	1 457	1 195	357	3 064	1 709	2 103	1 530	
VI	1 682	1 277	1 436	1 296	1 888	1 446	1 195	361	3 063	1 709	2 116	1 483	
VII	1 686	1 277	1 420	1 295	1 890	1 473	1 197	356	3 067	1 700	2 113	1 416	
VIII	1 692	1 292	1 419	1 348	1 899	1 490	1 198	354	3 068	1 693	2 096	1 391	
IX	1 683	1 287	1 410	1 384	1 870	1 436	1 199	350	3 072	1 689	2 067	1 389	
X	1 688	1 291	1 398	1 404	1 870	1 450	1 199	359	3 079	1 704	2 048	1 438	
XI	1 692	1 295	1 401	1 404	1 892	1 444	1 199	360	3 079	1 696	2 024	1 409	
XII	1 698	1 308	1 408	1 405	1 900	1 513	1 198	358	3 078	1 713	2 011	1 427	
2004 I	1 702	1 311	1 410	1 413	1 910	1 508	1 201	353	3 084	1 727	1 993	1 362	
II	1 695	1 303	1 431	1 351	1 928	1 509	1 205	354	3 089	1 725	1 986	1 313	
III	1 703	1 305	1 428	1 355	1 940	1 500	1 206	354	2 756	1 754	1 990	1 356	
IV	1 699	1 294	1 428	1 302	1 926	1 516	1 207	362	2 752	1 751	1 962	1 408	
V	1 709	1 294	1 437	1 301	1 913	1 507	1 208	362	2 753	1 765	1 970	1 516	
VI	1 700	1 292	1 437	1 295	1 907	1 501	1 208	362	2 634	1 767	1 972	1 534	
VII	1 712	1 305	1 441	1 310	1 907	1 562	1 208	363	2 634	1 792	1 976	1 555	
VIII	1 722	1 314	1 434	1 379	1 914	1 514	1 208	363	2 634	1 775	1 969	1 496	
IX	1 725	1 300	1 444	1 397	1 819	1 442	1 207	365	2 636	1 787	1 958	1 470	
X	1 737	1 295	1 446	1 408	1 804	1 402	1 206	364	2 633	1 770	1 978	1 385	
XI	1 722	1 292	1 452	1 376	1 823	1 410	1 205	364	2 633	1 769	1 997	1 324	
XII	1 710	1 291	1 451	1 376	1 829	1 405	1 206	362	2 633	1 773	1 997	1 309	
2005 I	1 721	1 290	1 457	1 347	1 831	1 421	1 206	368	2 643	1 776	1 995	1 307	
II	1 733	1 289	1 465	1 306	1 834	1 466	1 206	374	2 652	1 790	1 992	1 325	
III	1 743	1 287	1 466	1 316	1 844	1 451	1 206	357	2 653	1 787	1 985	1 376	
IV	1 751	1 286	1 463	1 259	1 843	1 460	1 207	417	2 652	1 813	1 979	1 424	
V	1 749	1 289	1 476	1 257	1 839	1 473	1 206	420	2 650	1 810	1 980	1 459	
VI	1 769	1 287	1 483	1 260	1 830	1 443	1 207	425	2 650	1 861	1 978	1 464	
VII	1 780	1 305	1 492	1 276	1 823	1 537	1 206	429	2 650	1 843	1 964	1 479	
VIII	1 787	1 304	1 491	1 346	1 806	1 420	1 206	423	2 650	1 829	1 966	1 489	
IX	1 791	1 296	1 487	1 358	1 795	1 365	1 193	419	2 650	1 836	1 958	1 468	
X	1 794	1 290	1 464	1 396	1 790	1 287	1 193	419	2 643	1 849	1 962	1 461	

69. Tukkuhintaaindeksi (jatk.) — Partiprisindex (forts.) — Wholesale price index (cont.)

1949 = 100

Tavararyhmä (SITC) — Varugrupp (SITC) — Commodity group (SITC)

	3	31 a	31 b	5	6	64	65	66	68	69	
Vuosi ja kuukausi År och månad Year and month	Kivennäispolttoaineet, -öljyt, kaasu, sähkövirta ja lämpö Mineraliska bränslen, mineraloljor, gas, elström och värme Mineral fuels, lubricants, gas, electric energy and heat	Kivennäispolttoaineet ja -öljyt Mineraliska bränslen och mineraloljor Mineral fuels and oils	Kaasu, sähkö ja lämpö Gas, el och värme Gas, electricity and heat	Kemian-teollisuuden tuotteet Produkter från den kemiska industrin Chemicals	Valmistetut teokset Bearbetade varor Manufactured goods	Paperi, pahvi ja niistä valmistetut teokset Papper, papp och varor därav Paper, paperboard and manufactures thereof	Langat ja kudemat Garn och vävnader Yarn and fabrics	Teokset muista kivennäis-aineista kuin metallista Varor av andra mineraliska ämnen än metaller Non-metallic mineral manufactures	Epäjalot metallit Oädla metaller Base metals	Metalliteokset Metallvaror Manufactures of metals	
	13	14	15	16	17	18	19	20	21	22	
2000.....	1 943	3 043	1 205	1 317	1 482	1 568	1 113	1 858	1 426	1 779	
2001.....	1 999	2 887	1 339	1 314	1 462	1 627	1 127	1 877	1 322	1 837	
2002.....	2 032	2 811	1 412	1 238	1 444	1 608	1 108	1 879	1 280	1 852	
2003.....	2 134	2 839	1 551	1 256	1 444	1 557	1 112	1 882	1 292	1 864	
2004.....	2 263	3 120	1 603	1 268	1 491	1 511	1 114	1 877	1 422	1 920	
2003	I	2 185	3 019	1 538	1 233	1 449	1 598	1 112	1 880	1 290	1 864
	II	2 274	3 122	1 623	1 277	1 446	1 585	1 110	1 885	1 287	1 862
	III	2 176	3 054	1 489	1 279	1 445	1 573	1 112	1 895	1 286	1 864
	IV	2 069	2 755	1 492	1 282	1 445	1 568	1 111	1 889	1 287	1 865
	V	2 030	2 644	1 495	1 273	1 442	1 566	1 111	1 890	1 283	1 860
	VI	2 057	2 695	1 511	1 269	1 441	1 560	1 120	1 883	1 281	1 860
	VII	2 091	2 786	1 513	1 263	1 443	1 554	1 117	1 877	1 286	1 865
	VIII	2 128	2 864	1 528	1 257	1 442	1 536	1 113	1 887	1 291	1 870
	IX	2 105	2 769	1 535	1 226	1 440	1 536	1 106	1 884	1 291	1 869
	X	2 138	2 802	1 572	1 237	1 443	1 539	1 111	1 880	1 298	1 867
	XI	2 160	2 789	1 623	1 238	1 445	1 544	1 111	1 868	1 308	1 864
	XII	2 192	2 771	1 695	1 241	1 445	1 532	1 111	1 867	1 317	1 863
2004	I	2 195	2 793	1 684	1 245	1 453	1 529	1 112	1 865	1 337	1 870
	II	2 153	2 760	1 647	1 266	1 457	1 513	1 113	1 854	1 355	1 880
	III	2 207	2 925	1 637	1 274	1 466	1 504	1 117	1 863	1 377	1 882
	IV	2 195	2 950	1 597	1 267	1 478	1 508	1 114	1 865	1 399	1 900
	V	2 251	3 139	1 574	1 271	1 479	1 501	1 112	1 876	1 398	1 906
	VI	2 223	3 039	1 589	1 246	1 485	1 513	1 115	1 875	1 406	1 911
	VII	2 257	3 140	1 584	1 258	1 505	1 507	1 124	1 874	1 445	1 943
	VIII	2 322	3 312	1 586	1 271	1 505	1 506	1 130	1 879	1 445	1 947
	IX	2 346	3 351	1 598	1 270	1 511	1 514	1 111	1 883	1 460	1 949
	X	2 434	3 597	1 594	1 286	1 518	1 514	1 111	1 892	1 474	1 951
	XI	2 325	3 324	1 577	1 281	1 521	1 513	1 102	1 899	1 481	1 951
	XII	2 246	3 113	1 572	1 281	1 519	1 514	1 104	1 895	1 481	1 951
2005	I	2 299	3 253	1 576	1 288	1 528	1 514	1 104	1 889	1 498	1 965
	II	2 340	3 345	1 572	1 301	1 541	1 533	1 107	1 889	1 515	1 976
	III	2 424	3 590	1 561	1 308	1 541	1 526	1 112	1 900	1 521	1 971
	IV	2 456	3 679	1 559	1 312	1 543	1 516	1 101	1 902	1 530	1 976
	V	2 428	3 611	1 553	1 296	1 545	1 516	1 113	1 882	1 532	1 980
	VI	2 533	3 888	1 559	1 285	1 552	1 507	1 126	1 887	1 550	1 981
	VII	2 609	4 070	1 578	1 288	1 555	1 512	1 111	1 902	1 551	1 991
	VIII	2 674	4 260	1 568	1 287	1 559	1 511	1 104	1 902	1 560	1 996
	IX	2 710	4 310	1 590	1 287	1 558	1 511	1 108	1 903	1 672	1 997
	X	2 701	4 257	1 605	1 317	1 561	1 503	1 099	1 912	1 715	1 997

69. Tukkuhintaindeksi (jatk.) — Partprisindex (forts.) — Wholesale price index (cont.)

1949 = 100

Vuosi ja kuukausi År och månad Year and month	Tavararyhmä (SITC) Varugrupp (SITC) Commodity group (SITC)						Käyttötarkoitus Användningssyfte Purpose			Alkuperä Ursprung Origin	
	7 Koneet, laitteet ja kuljetus- välineet Maskiner, apparater o. transport- medel Machinery and transport equipment	71 Koneet ja laitteet (ei sähkö- koneet) Maskiner o. apparater (andra än elektriska) Machinery (other than electrical)	72 Sähkökoneet, -laitteet ja -tarvikkeet Elektriska maskiner, apparater och materiel Electrical machinery, apparatus and appliances	73 Kuljetus- neuvot Trans- portmedel Transport equipment	68–73 Metallit ja metalli- teollisuus- tavarat Metaller och metall- industrivaror Manufacture of metals and metal products	8 Erinäiset valmiit tavarat Diverse färdiga varor Miscel- laneous manufact- ured articles	1 Tuotanto- hyödyk- keet Produk- tionsför- denheter Producer goods	2 Koneet, lait- teet ja kul- jetusvälineet Maskiner, apparater och transportmedel Machinery and transport equipment	3 Kulutus- hyödykkeet Konsum- tionsför- denheter Consumer goods	1 Koti- maiset tavarat Inhemska varor Domestic goods	2 Tuonti- tavarat Importe- rade varor Imported goods
	23	24	25	26	27	28	29	30	31	32	33
2000	1 906	3 159	702	2 083	1 738	2 228	1 640	2 040	1 719	1 745	1 533
2001	1 895	3 218	659	2 147	1 710	2 256	1 650	1 983	1 733	1 773	1 501
2002	1 871	3 203	625	2 194	1 686	2 263	1 629	1 942	1 748	1 771	1 473
2003	1 796	3 198	577	2 115	1 638	2 276	1 649	1 861	1 754	1 785	1 459
2004	1 756	3 232	539	2 140	1 636	2 273	1 698	1 822	1 733	1 776	1 505
2003	I 1 846	3 207	611	2 129	1 673	2 276	1 662	1 923	1 756	1 798	1 483
	II 1 833	3 201	605	2 110	1 663	2 277	1 685	1 908	1 759	1 814	1 488
	III 1 829	3 203	602	2 109	1 660	2 277	1 664	1 905	1 760	1 800	1 479
	IV 1 796	3 197	577	2 111	1 636	2 276	1 639	1 855	1 760	1 781	1 453
	V 1 788	3 197	573	2 102	1 630	2 275	1 627	1 852	1 753	1 776	1 439
	VI 1 784	3 198	569	2 109	1 627	2 273	1 630	1 848	1 752	1 774	1 444
	VII 1 786	3 200	570	2 112	1 630	2 275	1 636	1 848	1 755	1 776	1 450
	VIII 1 788	3 197	571	2 114	1 632	2 275	1 646	1 848	1 755	1 780	1 457
	IX 1 784	3 194	569	2 115	1 629	2 275	1 633	1 843	1 752	1 771	1 449
	X 1 775	3 194	561	2 123	1 624	2 273	1 647	1 835	1 746	1 775	1 456
	XI 1 775	3 195	560	2 123	1 625	2 281	1 653	1 836	1 747	1 782	1 455
	XII 1 771	3 192	559	2 119	1 624	2 279	1 664	1 836	1 748	1 789	1 459
2004	I 1 769	3 195	557	2 118	1 627	2 278	1 669	1 836	1 749	1 790	1 466
	II 1 759	3 197	549	2 124	1 624	2 274	1 661	1 822	1 752	1 779	1 466
	III 1 762	3 202	550	2 126	1 630	2 275	1 681	1 824	1 735	1 778	1 483
	IV 1 760	3 208	547	2 130	1 634	2 259	1 675	1 816	1 739	1 767	1 488
	V 1 764	3 216	546	2 150	1 636	2 260	1 688	1 822	1 745	1 774	1 502
	VI 1 760	3 224	542	2 152	1 635	2 264	1 680	1 824	1 728	1 765	1 495
	VII 1 752	3 232	535	2 150	1 639	2 272	1 700	1 816	1 736	1 769	1 516
	VIII 1 754	3 238	535	2 151	1 640	2 274	1 719	1 817	1 731	1 774	1 531
	IX 1 754	3 243	535	2 149	1 643	2 274	1 727	1 818	1 727	1 776	1 536
	X 1 753	3 273	530	2 146	1 645	2 278	1 746	1 820	1 729	1 783	1 554
	XI 1 749	3 281	526	2 140	1 643	2 282	1 723	1 821	1 721	1 778	1 526
	XII 1 742	3 283	521	2 142	1 639	2 282	1 707	1 822	1 709	1 774	1 504
2005	I 1 747	3 308	521	2 138	1 646	2 289	1 722	1 828	1 717	1 777	1 526
	II 1 749	3 312	522	2 145	1 652	2 296	1 737	1 834	1 723	1 783	1 543
	III 1 749	3 315	521	2 145	1 652	2 295	1 755	1 835	1 724	1 788	1 561
	IV 1 751	3 330	519	2 155	1 656	2 302	1 766	1 834	1 731	1 788	1 578
	V 1 758	3 347	520	2 167	1 661	2 301	1 758	1 845	1 732	1 789	1 570
	VI 1 766	3 357	523	2 182	1 670	2 311	1 788	1 850	1 740	1 797	1 604
	VII 1 763	3 353	520	2 191	1 669	2 317	1 806	1 847	1 745	1 805	1 618
	VIII 1 762	3 355	518	2 192	1 670	2 321	1 816	1 848	1 751	1 808	1 630
	IX 1 762	3 364	515	2 194	1 669	2 322	1 822	1 851	1 753	1 816	1 630
	X 1 762	3 363	515	2 194	1 670	2 324	1 830	1 850	1 748	1 820	1 632

70. Tuotannon hintaindeksi — Produktionsprisindex — Production price index

1949 = 100

Vuosi ja kuukausi År och månad Year and month	Kokonaisindeksi Total index Total index	Tavararyhmä (SITC) – Varugrupp (SITC) – Commodity group (SITC)										
		0 Elin- tarvikkeet Livsmedel Food	1 Juomat ja tupakka Drycker och tobak Bever- ages and tobacco	2 Raaka-aineet (syötäväksi kelpaa- mattomat) Råvaror (icke ätbara) Crude materials (inedible)	5 Kemian- teollisuuden tuotteet Produkter från den kemiska industrin Chemicals	6 Valmistetut teokset Bearbetade varor Manufactured goods	7 Koneet, laitteet ja kuljetus- välineet Maskiner, apparater och transport- medel Machinery and transport equipment	71 Koneet ja laitteet (ei sähkökoneet) Maskiner och appar. (andra än elektriska) Machinery (other than electrical)	72 Sähkö- koneet, -laitteet ja -tarvikkeet Elektriska maskiner, apparater, materiel Electrical machinery, appar- atus, etc.	73 Kuljetus- neuvot Transport- medel Transport equipment	8 Erinäiset valmiit tavarat Diverse färdiga varor Miscel- laneous manufac- tured articles	
		1	2	3	4	5	6	7	8	9	10	11
2000	1 666	1 408	2 072	2 069	1 216	1 479	1 547	2 299	763	1 741	2 258	
2001	1 674	1 416	2 107	1 889	1 215	1 512	1 511	2 340	692	1 764	2 300	
2002	1 644	1 416	2 163	1 692	1 162	1 470	1 473	2 340	633	1 791	2 344	
2003	1 626	1 396	2 188	1 661	1 193	1 431	1 395	2 331	557	1 812	2 393	
2004	1 631	1 410	2 181	1 649	1 234	1 455	1 343	2 351	505	1 838	2 400	
2003	I 1 652	1 402	2 168	1 650	1 158	1 459	1 455	2 341	608	1 799	2 388	
	II 1 655	1 397	2 168	1 641	1 205	1 442	1 429	2 335	587	1 799	2 391	
	III 1 647	1 395	2 168	1 660	1 213	1 441	1 428	2 333	586	1 799	2 392	
	IV 1 624	1 401	2 168	1 703	1 228	1 437	1 380	2 330	545	1 799	2 390	
	V 1 617	1 400	2 168	1 711	1 227	1 434	1 378	2 329	544	1 799	2 390	
	VI 1 612	1 400	2 194	1 687	1 204	1 423	1 381	2 328	545	1 812	2 390	
	VII 1 612	1 396	2 194	1 653	1 192	1 422	1 382	2 327	546	1 811	2 392	
	VIII 1 616	1 396	2 194	1 644	1 183	1 426	1 383	2 330	546	1 813	2 393	
	IX 1 613	1 392	2 194	1 654	1 166	1 419	1 389	2 328	552	1 819	2 395	
	X 1 616	1 390	2 213	1 660	1 174	1 421	1 384	2 329	545	1 831	2 393	
	XI 1 620	1 391	2 212	1 638	1 179	1 425	1 380	2 331	542	1 831	2 400	
	XII 1 623	1 397	2 211	1 634	1 183	1 430	1 376	2 328	540	1 831	2 401	
2004	I 1 623	1 402	2 213	1 616	1 199	1 428	1 373	2 325	537	1 831	2 399	
	II 1 618	1 408	2 224	1 603	1 236	1 434	1 357	2 330	523	1 831	2 397	
	III 1 625	1 413	2 187	1 631	1 243	1 437	1 355	2 334	520	1 830	2 398	
	IV 1 628	1 411	2 187	1 651	1 234	1 451	1 352	2 339	516	1 831	2 381	
	V 1 637	1 414	2 186	1 687	1 241	1 451	1 354	2 344	516	1 837	2 385	
	VI 1 631	1 413	2 170	1 691	1 224	1 451	1 351	2 348	513	1 837	2 391	
	VII 1 631	1 417	2 170	1 690	1 229	1 462	1 329	2 350	494	1 837	2 400	
	VIII 1 633	1 411	2 170	1 672	1 225	1 459	1 332	2 357	494	1 849	2 403	
	IX 1 639	1 414	2 173	1 678	1 234	1 469	1 332	2 355	495	1 843	2 404	
	X 1 646	1 406	2 163	1 646	1 251	1 477	1 327	2 375	487	1 844	2 412	
	XI 1 635	1 407	2 163	1 617	1 252	1 471	1 324	2 378	484	1 841	2 416	
	XII 1 625	1 406	2 163	1 608	1 246	1 467	1 324	2 375	484	1 844	2 416	
2005	I 1 634	1 410	2 163	1 614	1 260	1 479	1 321	2 386	480	1 842	2 428	
	II 1 642	1 412	2 204	1 629	1 258	1 490	1 323	2 391	480	1 849	2 437	
	III 1 650	1 417	2 190	1 640	1 259	1 492	1 324	2 396	479	1 851	2 435	
	IV 1 653	1 418	2 190	1 657	1 257	1 495	1 315	2 401	471	1 847	2 441	
	V 1 652	1 421	2 190	1 667	1 252	1 495	1 322	2 424	471	1 860	2 443	
	VI 1 663	1 424	2 194	1 669	1 231	1 502	1 325	2 430	472	1 863	2 452	
	VII 1 668	1 428	2 194	1 690	1 219	1 504	1 319	2 426	467	1 865	2 459	
	VIII 1 675	1 426	2 194	1 685	1 225	1 514	1 320	2 429	467	1 870	2 460	
	IX 1 683	1 423	2 195	1 664	1 240	1 507	1 322	2 437	467	1 871	2 466	
	X 1 686	1 419	2 177	1 667	1 275	1 515	1 319	2 440	464	1 874	2 466	

70. Tuotannon hintaindeksi (jatk.) — Produktionsprisindex (forts.) — Production price index (cont.)

1949 = 100

Vuosi ja kuukausi År och månad Year and month	Toimiala (ISIC, Rev. 1) – Näringsgren (ISIC, Rev. 1) – Industry (ISIC, Rev. 1)						
	2–3 Tehdasteollisuus Fabriksindustri Manufacturing	23 Tekstiili- teollisuus Textilindustri Manufacture of textiles	24 Kenkä-, vaatetus ja ompeluteollisuus Sko-, konfektions- och sömnadsindustri Manufacture of footwear, other wearing apparel and made-up textile goods	25–26 Puu- ja huonekalu- teollisuus Trä- och möbelindustri Manufacture of wood and furniture	27 Paperiteollisuus Pappersindustri Manufacture of paper and paper products	33 Savi-, lasi- ja kivenjalostus- teollisuus Ler-, glas- och stenförädlings- industri Manufacture of non-metallic mineral products	34–38 Metalli- teollisuus Metallindustri Manufacture of metal and metal products
	12	13	14	15	16	17	18
2000	1 653	1 169	1 322	2 124	1 950	1 915	1 440
2001	1 637	1 187	1 321	2 097	1 983	1 948	1 407
2002	1 590	1 193	1 315	2 094	1 858	1 928	1 384
2003	1 556	1 196	1 329	2 116	1 767	1 928	1 341
2004	1 558	1 182	1 349	2 102	1 743	1 927	1 329
2003 I	1 586	1 194	1 320	2 130	1 804	1 916	1 384
II	1 582	1 193	1 319	2 128	1 774	1 926	1 366
III	1 584	1 191	1 316	2 137	1 774	1 937	1 364
IV	1 558	1 188	1 318	2 135	1 784	1 930	1 331
V	1 550	1 191	1 329	2 124	1 786	1 928	1 328
VI	1 545	1 208	1 328	2 117	1 768	1 930	1 327
VII	1 544	1 208	1 321	2 114	1 755	1 928	1 329
VIII	1 547	1 199	1 325	2 109	1 755	1 937	1 331
IX	1 543	1 199	1 341	2 098	1 751	1 937	1 335
X	1 543	1 196	1 339	2 105	1 752	1 933	1 332
XI	1 543	1 196	1 346	2 097	1 753	1 918	1 332
XII	1 543	1 191	1 345	2 096	1 754	1 918	1 332
2004 I	1 543	1 185	1 328	2 091	1 739	1 906	1 333
II	1 542	1 176	1 327	2 089	1 731	1 905	1 327
III	1 549	1 177	1 334	2 105	1 726	1 910	1 330
IV	1 555	1 181	1 335	2 099	1 742	1 917	1 334
V	1 565	1 182	1 334	2 117	1 752	1 929	1 334
VI	1 559	1 185	1 352	2 105	1 760	1 929	1 332
VII	1 559	1 195	1 348	2 121	1 763	1 932	1 321
VIII	1 560	1 177	1 347	2 099	1 755	1 932	1 324
IX	1 567	1 179	1 360	2 117	1 751	1 938	1 330
X	1 574	1 182	1 370	2 118	1 746	1 942	1 329
XI	1 564	1 187	1 377	2 080	1 731	1 943	1 328
XII	1 554	1 181	1 378	2 086	1 722	1 938	1 327
2005 I	1 562	1 185	1 372	2 102	1 733	1 936	1 329
II	1 571	1 182	1 372	2 121	1 744	1 935	1 334
III	1 579	1 184	1 369	2 105	1 754	1 939	1 335
IV	1 583	1 187	1 370	2 129	1 757	1 941	1 330
V	1 583	1 199	1 372	2 129	1 761	1 922	1 334
VI	1 593	1 205	1 372	2 129	1 764	1 922	1 341
VII	1 598	1 206	1 381	2 140	1 776	1 940	1 337
VIII	1 606	1 200	1 385	2 140	1 784	1 936	1 340
IX	1 612	1 207	1 398	2 139	1 769	1 940	1 340
X	1 614	1 195	1 400	2 175	1 768	1 943	1 340

70. Tuotannon hintaindeksi (jatk.) — Produktionsprisindex (forts.) — Production price index (cont.)

1949 = 100

Vuosi ja kuukausi År och månad Year and month	Toimiala (ISIC, Rev. 1) – Näringsgren (ISIC, Rev. 1) – Industry (ISIC, Rev. 1)						Kotimarkkina- tavarat Hemmas- marknadsvaror Home market goods	Vientitavarat Exportvaror Export goods
	34 Metallien perus- teollisuus Metallverk Basic metal industries	35 Metallituote- teollisuus Metallmanufaktur Manufacture of metal products and transport equipment	36 Kone- teollisuus Maskin- industri Manufacture of machinery except electrical machinery	37 Sähkötekninen teollisuus Elektroteknisk industri Manufacture of electrical machinery, apparatus, appliances and supplies	38 Kulkuneuvo- teollisuus Transport- medels- industri Manufacture of transport equipment	5 Sähkö-, kaasu-, vesijohto- yms. laitokset El-, gas- och vattenverk, m.m. Electricity, gas, water and sanitary services		
	19	20	21	22	23	24	25	26
2000	1 224	1 601	2 303	777	1 749	1 092	1 658	1 724
2001	1 162	1 663	2 346	719	1 771	1 220	1 683	1 710
2002	1 141	1 684	2 350	677	1 797	1 291	1 674	1 651
2003	1 152	1 692	2 341	618	1 817	1 406	1 685	1 599
2004	1 290	1 733	2 356	570	1 842	1 444	1 689	1 606
2003								
I	1 162	1 692	2 352	665	1 804	1 385	1 695	1 644
II	1 159	1 692	2 346	645	1 804	1 452	1 717	1 626
III	1 160	1 690	2 344	645	1 804	1 348	1 701	1 627
IV	1 157	1 692	2 340	607	1 804	1 357	1 681	1 599
V	1 149	1 689	2 339	605	1 804	1 365	1 675	1 591
VI	1 130	1 691	2 338	606	1 817	1 370	1 673	1 584
VII	1 131	1 697	2 337	608	1 816	1 375	1 675	1 581
VIII	1 140	1 699	2 339	608	1 819	1 391	1 677	1 587
IX	1 143	1 693	2 336	613	1 825	1 403	1 671	1 588
X	1 149	1 693	2 339	607	1 835	1 432	1 675	1 589
XI	1 163	1 692	2 341	604	1 835	1 473	1 684	1 588
XII	1 178	1 692	2 338	602	1 836	1 520	1 691	1 588
2004								
I	1 197	1 696	2 335	599	1 836	1 512	1 691	1 587
II	1 227	1 706	2 336	586	1 835	1 471	1 682	1 587
III	1 256	1 706	2 341	583	1 832	1 470	1 690	1 594
IV	1 282	1 730	2 347	580	1 833	1 444	1 681	1 608
V	1 273	1 725	2 351	580	1 841	1 429	1 688	1 618
VI	1 273	1 727	2 353	578	1 840	1 432	1 682	1 613
VII	1 295	1 740	2 355	559	1 841	1 432	1 684	1 611
VIII	1 299	1 741	2 363	560	1 853	1 431	1 687	1 612
IX	1 332	1 744	2 361	561	1 847	1 436	1 693	1 618
X	1 347	1 758	2 377	553	1 848	1 432	1 701	1 625
XI	1 355	1 763	2 380	550	1 844	1 417	1 696	1 607
XII	1 348	1 762	2 377	550	1 847	1 417	1 691	1 592
2005								
I	1 366	1 769	2 389	547	1 846	1 421	1 695	1 605
II	1 386	1 772	2 395	548	1 853	1 430	1 704	1 614
III	1 388	1 773	2 400	547	1 854	1 416	1 710	1 623
IV	1 387	1 781	2 403	540	1 851	1 413	1 714	1 626
V	1 387	1 779	2 428	540	1 863	1 412	1 713	1 625
VI	1 413	1 788	2 435	541	1 866	1 416	1 724	1 635
VII	1 411	1 786	2 431	537	1 868	1 416	1 730	1 639
VIII	1 424	1 797	2 433	537	1 873	1 417	1 734	1 651
IX	1 422	1 776	2 442	537	1 875	1 440	1 745	1 655
X	1 425	1 801	2 443	534	1 878	1 444	1 749	1 656

71. Tuonnin hintaindeksi (cif) — Importprisindex (cif) — Import price index (cif)

1949 = 100

Vuosi ja kuukausi År och månad Year and month	Kokonais- indeksi Total- index Total index	Tavararyhmä (SITC) – Varugrupp (SITC) – Commodity group (SITC)								
		0 Elin- tarvikkeet Livsmedel Food	1 Juomat ja tupakka Drycker och tobak Beverages and tobacco	2 Raaka-aineet (syötäväksi kel- paamattomat) Råvaror (icke ätbara) Crude mater- ials (inedible)	3 Kivennäispoltto- aineet, kaasu, sähkö ja lämpö Mineraliska bränslen, gas, el och värme Mineral fuels, gas, elec- tricity and heat	5 Kemian- teollisuuden tuotteet Produkter från den kemiska industrin Chemicals	6 Valmistetut teokset Bearbetade varor Manufactured goods	67-68 Epäjalot metallit Oädla metaller Base metals	7 Koneet, laitteet kuljetusvälineet Maskiner, apparater, transportmedel Machinery and transport equipment	
		1	2	3	4	5	6	7	8	9
2000	1 335	1 075	2 119	925	2 089	1 048	1 092	1 304	2 055	
2001	1 298	1 044	2 055	883	1 931	1 031	1 043	1 163	2 046	
2002	1 263	1 051	2 056	864	1 813	958	1 020	1 113	2 022	
2003	1 258	1 020	2 090	867	1 880	953	1 016	1 115	1 982	
2004	1 303	1 025	2 175	1 030	2 114	976	1 080	1 304	1 974	
2003	I	1 280	1 026	2 056	857	2 050	962	1 023	1 117	2 004
	II	1 284	1 028	2 056	870	2 107	971	1 021	1 114	1 994
	III	1 277	1 027	2 056	867	2 039	974	1 020	1 113	1 989
	IV	1 253	1 028	2 054	841	1 793	965	1 018	1 105	1 989
	V	1 240	1 016	2 054	824	1 723	953	1 013	1 100	1 978
	VI	1 244	1 012	2 089	830	1 771	952	1 012	1 100	1 979
	VII	1 250	1 009	2 107	841	1 839	947	1 009	1 099	1 982
	VIII	1 257	1 011	2 102	853	1 908	947	1 011	1 109	1 983
	IX	1 249	1 010	2 113	869	1 811	931	1 011	1 110	1 981
	X	1 255	1 020	2 120	897	1 861	942	1 014	1 124	1 971
	XI	1 254	1 019	2 120	910	1 832	942	1 018	1 138	1 971
	XII	1 257	1 037	2 151	943	1 822	947	1 022	1 155	1 965
2004	I	1 264	1 031	2 186	991	1 830	946	1 035	1 189	1 964
	II	1 264	1 037	2 153	998	1 801	948	1 043	1 211	1 965
	III	1 283	1 035	2 144	1 023	1 948	958	1 055	1 241	1 971
	IV	1 288	1 045	2 175	1 024	1 953	963	1 065	1 270	1 980
	V	1 301	1 038	2 156	1 015	2 111	968	1 068	1 274	1 982
	VI	1 295	1 038	2 166	1 007	2 035	965	1 077	1 296	1 980
	VII	1 314	1 042	2 188	1 061	2 131	976	1 105	1 367	1 981
	VIII	1 329	1 016	2 188	1 051	2 310	999	1 102	1 349	1 983
	IX	1 332	1 010	2 188	1 073	2 348	992	1 100	1 352	1 981
	X	1 347	1 001	2 185	1 042	2 562	1 008	1 107	1 372	1 976
	XI	1 321	1 005	2 185	1 038	2 265	994	1 107	1 371	1 971
	XII	1 301	1 005	2 185	1 043	2 077	990	1 102	1 354	1 955
2005	I	1 321	1 022	2 193	1 046	2 256	1 000	1 113	1 381	1 962
	II	1 337	1 048	2 195	1 068	2 346	1 017	1 123	1 408	1 966
	III	1 353	1 026	2 195	1 056	2 572	1 025	1 123	1 416	1 965
	IV	1 369	1 082	2 220	1 094	2 620	1 038	1 121	1 420	1 978
	V	1 364	1 078	2 227	1 088	2 582	1 011	1 123	1 418	1 988
	VI	1 396	1 080	2 257	1 177	2 854	997	1 131	1 431	1 999
	VII	1 407	1 065	2 257	1 159	3 002	1 006	1 124	1 424	2 001
	VIII	1 420	1 059	2 257	1 136	3 202	1 007	1 130	1 439	1 998
	IX	1 422	1 054	2 255	1 161	3 211	1 001	1 132	1 508	1 996
	X	1 422	1 043	2 256	1 178	3 167	1 031	1 129	1 536	1 994

72. Viennin hintaindeksi (fob) — Exportprisindex (fob) — Export price index (fob)

1949 = 100

Vuosi ja kuukausi År och månad Year and month	Kokonais- indeksi Total index Total index	Tavararyhmä (SITC) – Varugrupp (SITC) – Commodity group (SITC)								
		0	2	24	25	6	63	64	7	
		Elin- tarvikkeet Livsmedel Food	Raaka-aineet (syötäväksi kelpaamattomat) Råvaror (icke ätbara) Crude mater- ials (inedible)	Puutavarat Trävaror Wood	Paperi- vanuke Pappers- massa Pulp	Valmistetut teokset Bearbetade varor Manufac- tured goods	Puuteokset Varor av trä Goods of wood	Paperi, pahvi ja niistä val- mistetut teokset Papper, papp och varor därav Paper, paper- board and manuf. thereof	Koneet, laitteet, kuljetusvälineet Maskiner, apparater, transportmedel Machinery and transport equipment	
1	2	3	4	5	6	7	8	9		
2000	1 686	875	1 812	1 718	2 300	1 520	1 041	1 692	1 754	
2001	1 676	844	1 715	1 628	1 881	1 575	1 075	1 800	1 703	
2002	1 617	868	1 584	1 627	1 507	1 512	1 046	1 702	1 655	
2003	1 562	823	1 511	1 664	1 392	1 446	989	1 598	1 577	
2004	1 570	819	1 520	1 611	1 415	1 468	1 056	1 557	1 526	
2003 I	1 606	842	1 528	1 675	1 396	1 488	1 048	1 654	1 636	
II	1 588	835	1 520	1 679	1 357	1 464	1 016	1 616	1 599	
III	1 590	836	1 526	1 682	1 379	1 461	1 028	1 612	1 598	
IV	1 562	833	1 549	1 679	1 454	1 456	1 018	1 607	1 555	
V	1 555	824	1 555	1 668	1 500	1 450	1 002	1 605	1 554	
VI	1 546	818	1 504	1 664	1 422	1 433	975	1 590	1 563	
VII	1 543	816	1 481	1 650	1 375	1 429	967	1 582	1 564	
VIII	1 549	815	1 481	1 650	1 374	1 436	961	1 590	1 564	
IX	1 551	812	1 509	1 681	1 379	1 427	919	1 584	1 579	
X	1 552	815	1 503	1 681	1 359	1 429	951	1 578	1 575	
XI	1 550	813	1 477	1 631	1 361	1 435	982	1 577	1 570	
XII	1 553	824	1 499	1 628	1 343	1 445	1 006	1 581	1 563	
2004 I	1 552	816	1 490	1 628	1 308	1 441	1 000	1 567	1 558	
II	1 552	810	1 489	1 631	1 299	1 449	986	1 567	1 542	
III	1 558	813	1 501	1 622	1 361	1 452	1 044	1 551	1 539	
IV	1 573	814	1 536	1 617	1 445	1 467	1 041	1 558	1 541	
V	1 582	825	1 554	1 615	1 520	1 467	1 096	1 556	1 542	
VI	1 578	828	1 558	1 620	1 529	1 465	1 058	1 561	1 542	
VII	1 576	828	1 570	1 632	1 542	1 477	1 089	1 558	1 512	
VIII	1 576	823	1 555	1 622	1 506	1 470	1 034	1 556	1 517	
IX	1 582	828	1 539	1 619	1 468	1 480	1 099	1 553	1 517	
X	1 588	819	1 507	1 595	1 388	1 491	1 115	1 562	1 505	
XI	1 571	811	1 475	1 565	1 326	1 479	1 039	1 550	1 501	
XII	1 557	811	1 462	1 563	1 283	1 472	1 071	1 540	1 499	
2005 I	1 569	813	1 472	1 560	1 323	1 488	1 111	1 553	1 492	
II	1 578	817	1 493	1 578	1 363	1 498	1 123	1 558	1 496	
III	1 586	820	1 494	1 569	1 386	1 501	1 099	1 569	1 497	
IV	1 589	821	1 505	1 583	1 396	1 504	1 152	1 567	1 487	
V	1 588	816	1 523	1 593	1 439	1 502	1 133	1 564	1 496	
VI	1 599	824	1 528	1 597	1 451	1 511	1 114	1 564	1 498	
VII	1 602	820	1 564	1 636	1 507	1 509	1 102	1 570	1 492	
VIII	1 614	816	1 552	1 624	1 489	1 523	1 102	1 585	1 494	
IX	1 618	818	1 513	1 601	1 479	1 514	1 125	1 572	1 495	
X	1 619	818	1 516	1 611	1 460	1 523	1 191	1 575	1 488	

73. Julkisten menojen hintaindeksit – Prisindex för offentliga utgifter – Price indices of public expenditure

2000 = 100. Ryhmien painot ilmoitettu suluisissa – Gruppvikterna inom parentes – Weighting figures in parentheses.

Valtiontalous – Statshushållningen – State finances							
Vuosi ja neljännes År och kvartal Year and quarter	Kulutusmenot Konsumtions- utgifter Consumption expenditure	Siirtomenot Transfererings- utgifter Transfers	Realisoiotukset Realplaceringar Real investments	Finanssisoiotukset Finans- placeringar Financial investments	Muut menot Övriga utgifter Other expenditure	Yhteensä Totalt Total	Vuosi- muutos, % Förändring på årsnivå, % Year-on-year change, %
	(37,5)	(60,4)	(1,3)	(0,3)	(0,4)	(100,0)	
	1	2	3	4	5	6	7
2000	100,0	100,0	100,0	100,0	100,0	100,0	..
2001	103,6	103,1	103,8	103,1	102,6	103,3	3,3
2002	106,7	105,6	105,9	104,1	104,2	106,0	2,6
2003	109,9	107,5	107,9	105,7	105,1	108,4	2,3
2004	112,6	110,0	109,1	107,0	105,3	110,9	2,3
2003 I	108,9	107,0	107,3	105,7	105,1	107,7	2,5
2003 II	110,1	107,7	107,5	105,9	105,3	108,6	2,3
2003 III	110,2	107,6	108,0	105,5	104,9	108,6	2,2
2003 IV	110,4	107,8	108,7	105,6	105,1	108,8	2,3
2004 I	111,3	109,0	107,9	106,8	105,1	109,8	1,9
2004 II	112,7	109,8	108,8	106,8	105,1	110,9	2,1
2004 III	113,0	110,4	109,5	107,0	105,3	111,3	2,5
2004 IV	113,3	110,8	110,4	107,3	105,7	111,7	2,7
*2005 I	114,3	111,1	111,8	107,6	105,6	112,3	2,3
2005 II	115,6	111,1	113,5	108,2	106,2	112,8	1,7
2005 III	115,9	110,7	114,8	108,3	106,4	112,7	1,3

Kuntatalous – Kommunal ekonomi – Municipal finances										
Vuosi ja neljännes År och kvartal Year and quarter	Käyttökustannukset – Driftskostnader – Operating costs					Investointi- menot Investerings- utgifter Investment expenditure	Rahoitus- menot Finansierings- utgifter Financial expenditure	Liike- laitokset Affärsverk Unincorporated government enterprises	Yhteensä Totalt Total	Vuosi- muutos, % Förändring på årsnivå, % Year-on-year change, %
	Yhteensä Totalt Total	Henkilöstö- kustannukset Personal- kostnader Personnel costs	Tavaroiden ja palvelujen ostot Köp av varor och tjänster Purchases of goods and services	Muut käyttö- kustannukset Övriga drifts- kostnader Other operating costs	Poistot ja arvonalentu- miset Avskrivningar och värde- sänkningar Depreciation and reduction in value	(0,9)	(0,8)	(6,2)	(100,0)	
	8	9	10	11	12	13	14	15	16	17
2000	100,0	100,0	100,0	100,0	100,0	100,0	100,0	100,0	100,0	..
2001	103,4	104,1	102,9	103,2	100,1	106,9	102,8	102,8	103,4	3,4
2002	106,3	108,0	105,2	105,4	99,3	115,2	86,2	104,2	106,1	2,6
2003	109,4	111,6	108,1	108,1	99,0	123,4	77,5	106,4	109,1	2,8
2004	112,9	116,3	110,8	110,8	99,3	143,2	69,4	108,9	112,6	3,2
2003 I	108,0	109,6	107,2	107,0	99,4	119,2	83,6	105,8	107,8	2,8
2003 II	109,7	111,9	108,4	108,4	98,8	122,6	79,6	106,6	109,4	2,7
2003 III	109,7	112,0	108,3	108,3	99,0	125,2	75,7	106,5	109,4	2,8
2003 IV	110,2	112,7	108,7	108,7	98,8	126,8	71,3	106,6	109,8	3,0
2004 I	111,6	114,6	109,7	109,7	98,8	134,1	71,4	107,6	111,2	3,1
2004 II	112,8	116,2	110,8	110,6	99,3	141,9	69,3	108,6	112,5	2,7
2004 III	113,3	116,8	111,1	111,1	99,5	148,4	68,8	109,3	113,1	2,9
2004 IV	114,0	117,7	111,6	111,8	99,6	148,5	68,0	109,9	113,7	3,2
*2005 I	115,0	119,2	112,1	112,4	99,9	152,7	66,8	110,4	114,7	3,1
2005 II	116,7	121,3	113,4	113,7	100,4	160,4	65,6	111,7	116,4	3,5
2005 III	117,2	121,9	113,8	114,1	100,9	160,4	64,4	112,1	116,8	3,3

74. Elintarvikkeiden vähittäishintoja — Minutpriser på livsmedel — Retail prices of food products

Vuosi ja kuukausi År och månad Year and month	Täysmaito Konsum- tionsmjölk Milk, regular	Voi Smör Butter	Emmental- juusto Emmen- talerost Emmenthal cheese	Talou- smargariini Hushålls- margarin Margarine	Munat Ägg Eggs	Ruoka- peruna Matpotatis Potatoes	Erikois- vehnäjäuhot Special- vetemjöl Wheat flour	Ruisjäuhot Rågmjöl Rye flour	Tomaatti Tomat Tomato	Näkki- leipä Knäcke- bröd Crisp bread	Reikäleipä Hålkaka Rye bread	
	l	500 g	kg	500 g	kg	kg	2 kg	kg	kg	kg	kg	
	€											
	1	2	3	4	5	6	7	8	9	10	11	
2000	0,63	2,34	8,97	1,14	2,28	0,54	1,27	0,84	2,37	4,48	2,65	
2001	0,67	2,47	9,62	1,15	2,21	0,60	1,23	0,84	2,53	4,53	2,78	
2002	0,70	2,41	9,84	1,13	2,12	0,61	1,26	0,81	3,03	4,39	2,81	
2003	0,71	2,43	10,35	1,19	2,24	0,58	1,23	0,76	3,04	4,49	2,97	
2004	0,71	2,46	10,65	1,18	2,36	0,72	1,21	0,76	2,94	4,53	3,09	
2003	I	0,71	2,43	10,25	1,17	2,15	0,53	1,24	0,78	3,14	4,37	2,92
	II	0,71	2,46	10,35	1,18	2,17	0,52	1,24	0,78	3,68	4,38	2,84
	III	0,71	2,44	10,34	1,19	2,16	0,53	1,24	0,77	3,83	4,39	2,89
	IV	0,71	2,43	10,25	1,18	2,10	0,53	1,23	0,77	4,17	4,39	2,89
	V	0,71	2,45	10,39	1,18	2,22	0,53	1,23	0,76	2,13	4,49	2,97
	VI	0,71	2,45	10,39	1,19	2,28	0,56	1,24	0,76	1,76	4,52	3,03
	VII	0,71	2,42	10,37	1,19	2,27	0,60	1,22	0,76	1,71	4,55	3,01
	VIII	0,70	2,45	10,36	1,19	2,31	0,63	1,23	0,75	1,58	4,54	3,02
	IX	0,71	2,42	10,44	1,19	2,31	0,61	1,22	0,75	3,50	4,52	3,03
	X	0,70	2,44	10,39	1,19	2,31	0,59	1,24	0,75	3,64	4,55	3,04
	XI	0,70	2,42	10,37	1,19	2,32	0,63	1,24	0,75	3,60	4,56	3,02
	XII	0,70	2,38	10,35	1,18	2,26	0,64	1,23	0,75	3,72	4,57	3,03
2004	I	0,72	2,47	10,60	1,19	2,38	0,65	1,25	0,75	3,34	4,52	3,04
	II	0,72	2,45	10,62	1,19	2,37	0,68	1,23	0,75	3,68	4,53	3,04
	III	0,72	2,47	10,62	1,20	2,36	0,68	1,24	0,74	3,79	4,52	3,02
	IV	0,73	2,48	10,60	1,19	2,37	0,69	1,23	0,74	3,65	4,52	3,01
	V	0,71	2,46	10,68	1,17	2,41	0,73	1,22	0,75	2,23	4,48	3,04
	VI	0,71	2,48	10,68	1,18	2,36	0,76	1,22	0,76	1,46	4,52	3,04
	VII	0,71	2,47	10,67	1,18	2,35	0,84	1,21	0,77	1,97	4,54	3,08
	VIII	0,71	2,47	10,60	1,18	2,36	0,75	1,21	0,77	1,96	4,54	3,08
	IX	0,72	2,47	10,64	1,18	2,36	0,71	1,21	0,77	3,02	4,55	3,16
	X	0,72	2,48	10,65	1,19	2,35	0,71	1,22	0,77	3,10	4,55	3,17
	XI	0,71	2,45	10,69	1,17	2,32	0,71	1,17	0,77	3,32	4,53	3,19
	XII	0,71	2,41	10,70	1,16	2,30	0,71	1,14	0,77	3,76	4,50	3,17
2005	I	0,72	2,46	10,57	1,18	2,33	0,70	1,20	0,78	3,11	4,49	3,15
	II	0,71	2,45	10,63	1,18	2,33	0,71	1,20	0,77	4,20	4,52	3,13
	III	0,71	2,47	10,58	1,16	2,33	0,70	1,18	0,77	4,44	4,54	3,14
	IV	0,71	2,47	10,60	1,17	2,32	0,71	1,19	0,77	4,25	4,55	3,12
	V	0,71	2,48	10,59	1,16	2,35	0,71	1,18	0,78	2,97	4,59	3,13
	VI	0,71	2,48	10,61	1,17	2,33	0,72	1,19	0,78	1,55	4,66	3,13
	VII	0,71	2,50	10,61	1,18	2,34	0,84	1,20	0,78	1,30	4,70	3,15
	VIII	0,71	2,50	10,54	1,18	2,35	0,67	1,21	0,77	2,09	4,71	3,18
	IX	0,72	2,49	10,54	1,18	2,32	0,54	1,20	0,77	2,73	4,67	3,16
	X	0,71	2,48	10,52	1,18	2,31	0,52	1,20	0,77	2,46	4,67	3,17

74. Elintarvikkeiden vähittäishintoja (jatk.) — Minutpriser på livsmedel (forts.) — Retail prices of food products (cont.)

Vuosi ja kuukausi År och månad Year and month	Pitkäjyvä- riisi Långkornigt ris <i>Long grain rice</i>	Sarvi- makaroni Vanliga makaroner <i>Macaroni</i>	Naudanlapa Nötkött, bog <i>Beef, shoulder</i>	Jauheliha, ei paistia ¹⁾ Malet kött, ej stek ¹⁾ <i>Minced meat, excl. round of beef ¹⁾</i>	Broilerin koipi-reisi- palat Ben-lårbitar av broiler <i>Chicken drumsticks, legs</i>	Kuoretto- mat nakit Knackkorv utan skal <i>Frankfur- ters, skinless</i>	Pakaste- seiti Djupfryst sej <i>Frozen coley</i>	Kirjolohi- file Regnbågs- filé <i>Rainbow trout fillet</i>	Hienosokeri Fint socker <i>Granulated sugar</i>	Kahvi- paketti Kaffe- paket <i>Coffee, packaged</i>	Apelsiinit Apelsiner <i>Oranges</i>	
	kg	kg	kg	kg	kg	kg	400 g	kg	kg	500 g	kg	
	€	€	€	€	€	€	€	€	€	€	€	€
	12	13	14	15	16	17	18	19	20	21	22	
2000	2,48	0,89	7,11	5,53	2,37	4,44	2,45	9,23	1,12	3,07	1,33	
2001	2,44	0,90	7,31	5,92	2,65	4,74	2,39	8,61	1,14	2,71	1,52	
2002	2,44	0,88	7,55	6,91	2,71	4,67	2,28	8,04	1,11	2,34	1,48	
2003	2,46	0,85	7,68	6,70	2,47	4,73	2,28	8,88	1,09	2,18	1,50	
2004	2,42	0,83	7,90	6,95	2,10	4,60	2,18	9,36	1,07	2,19	1,48	
2003	I	2,45	0,83	7,53	6,83	2,70	4,63	2,29	8,57	1,11	2,24	1,14
	II	2,43	0,83	7,62	6,72	2,70	4,73	2,29	8,63	1,10	2,22	1,21
	III	2,44	0,85	7,57	6,75	2,56	4,70	2,28	8,84	1,10	2,22	1,41
	IV	2,44	0,83	7,58	6,71	2,54	4,70	2,28	8,81	1,11	2,19	1,55
	V	2,46	0,85	7,66	6,69	2,49	4,70	2,27	9,09	1,10	2,21	1,54
	VI	2,48	0,85	7,74	6,69	2,45	4,70	2,28	9,04	1,10	2,18	1,59
	VII	2,47	0,85	7,73	6,69	2,44	4,77	2,27	9,21	1,06	2,18	1,69
	VIII	2,47	0,85	7,74	6,66	2,41	4,77	2,26	9,09	1,06	2,18	1,69
	IX	2,47	0,85	7,65	6,46	2,36	4,70	2,27	9,04	1,08	2,16	1,59
	X	2,47	0,85	7,72	6,68	2,31	4,73	2,29	8,87	1,09	2,16	1,63
	XI	2,47	0,83	7,80	6,73	2,34	4,73	2,28	8,78	1,09	2,13	1,57
	XII	2,46	0,85	7,79	6,74	2,32	4,73	2,29	8,56	1,08	2,14	1,41
2004	I	2,46	0,83	7,72	6,95	2,24	4,63	2,26	8,68	1,08	2,16	1,08
	II	2,45	0,83	7,82	6,88	2,14	4,63	2,23	8,77	1,08	2,09	1,16
	III	2,43	0,83	7,79	6,87	2,21	4,67	2,23	9,02	1,08	2,14	1,35
	IV	2,45	0,83	7,83	6,84	2,19	4,60	2,21	9,11	1,07	2,21	1,41
	V	2,46	0,83	7,85	6,88	2,17	4,57	2,19	9,71	1,08	2,22	1,48
	VI	2,45	0,83	7,91	6,86	2,16	4,60	2,18	10,22	1,07	2,19	1,70
	VII	2,43	0,80	8,02	6,98	2,13	4,60	2,16	10,10	1,05	2,22	1,73
	VIII	2,42	0,80	7,99	6,93	2,11	4,63	2,19	9,86	1,06	2,19	1,70
	IX	2,39	0,83	7,95	7,09	2,01	4,53	2,13	9,81	1,07	2,24	1,65
	X	2,38	0,83	7,89	7,07	1,96	4,53	2,14	9,37	1,07	2,22	1,64
	XI	2,33	0,83	8,05	7,00	1,98	4,53	2,14	8,91	1,07	2,23	1,56
	XII	2,34	0,80	8,02	6,99	1,94	4,50	2,15	8,72	1,07	2,21	1,26
2005	I	2,23	0,80	8,02	7,20	1,99	4,64	2,09	8,91	1,07	2,25	1,20
	II	2,22	0,80	8,11	7,16	1,96	4,59	2,10	9,18	1,07	2,35	1,16
	III	2,24	0,80	8,24	7,18	1,97	4,64	2,08	9,64	1,08	2,43	1,37
	IV	2,20	0,80	8,27	7,28	1,99	4,64	2,04	9,79	1,07	2,42	1,47
	V	2,19	0,80	8,30	7,38	2,01	4,69	2,06	10,02	1,08	2,54	1,54
	VI	2,17	0,80	8,43	7,47	1,98	4,74	2,03	11,00	1,09	2,53	1,57
	VII	2,16	0,80	8,45	7,45	2,00	4,74	2,04	11,43	1,07	2,57	1,76
	VIII	2,17	0,80	8,45	7,43	1,99	4,72	2,03	11,53	1,08	2,60	1,56
	IX	2,15	0,78	8,52	7,76	2,10	4,63	2,01	11,64	1,09	2,62	1,49
	X	2,16	0,78	8,52	7,64	2,08	4,71	2,01	11,11	1,09	2,64	1,45

¹⁾ Vuodesta 2002 alkaen naudan paistia¹⁾ Fr.o.m. år 2002, nöttstek¹⁾ From 2002, ground beef steak

75. Poliisin tietoon tulleet rikokset, päihtymyksen takia säilöön otetut ja pysäköintivirheet Brott som kommit till polisens kännedom, berusade som tagits i förvar och parkeringsfel Offences recorded by the police; intoxicated persons taken into custody; parking offences

Vuosi ja kuukausi År och månad Year and month	Kaikki rikokset Alla brott All offences	Rikoslakia vastaan tehtyt rikokset – Brot mot strafflagen – Offences against the Penal Code											
		Virkamiehen väkivaltainen vastustaminen Väldsam motstånd mot tjänsteman Assaulting an official	Haitanteko virkamiehelle Hindrande av tjänsteman Impeding an official in the performance of his duties	Rattijuopumus Rattfylleri Drunken driving	Väärennysrikokset Förfälskningsbrott Forgeries	Salakuljetus Smuggling	Tappo, murha, surma Dråp, mord, dråp under förmlidrande omständigheter Man-slaughter, murder, homicide	Pahoinpitely Misshandel Assault	Seksuaalirikokset Sexualbrott Sexual offences	Varkaus Tillgrepp Theft	Vahingon- teko Skade- görelse Damage to prop- erty	Kavallus För- skringning Embezzle- ment	
	1	2	3	4	5	6	7	8	9	10	11	12	
2000	769 004	999	2 053	22 783	6 248	108	146	27 820	1 283	193 409	50 465	2 882	
2001 ¹⁾	747 774	1 176	2 177	22 722	5 196	39	155	27 329	1 224	178 491	47 401	3 060	
2002	740 338	1 252	2 264	22 957	5 931	20	131	28 022	1 455	179 287	46 297	3 243	
2003	762 451	1 350	2 265	24 604	5 678	15	103	28 862	1 581	177 601	48 360	3 625	
2004	787 964	1 411	2 246	26 977	6 174	16	144	29 806	1 765	164 078	50 213	3 571	
2003	I	50 728	107	189	1 281	539	3	7	1 853	107	10 780	3 080	281
	II	50 627	100	157	1 524	418	2	11	1 679	98	10 995	2 731	251
	III	59 670	106	177	1 855	298	–	10	2 133	99	13 150	3 489	258
	IV	60 774	89	157	1 824	408	2	10	2 114	119	13 647	3 762	291
	V	66 365	128	191	2 454	282	–	9	2 609	145	16 104	4 765	322
	VI	66 216	126	224	2 494	205	–	11	2 590	131	16 126	4 416	276
	VII	68 687	136	211	2 570	415	–	10	2 672	163	17 718	4 388	322
	VIII	72 816	103	232	2 492	310	–	14	2 478	146	18 257	4 446	315
	IX	71 714	115	170	2 382	305	–	6	2 343	123	17 589	4 910	326
	X	68 179	113	217	2 105	520	2	4	2 441	166	15 917	4 490	323
	XI	60 941	117	156	2 161	319	1	11	2 605	139	13 194	4 257	286
	XII	54 244	108	191	1 716	302	1	8	2 183	101	11 398	3 412	256
*2004	I	55 430	100	178	1 747	377	1	11	2 273	122	11 041	3 709	259
	II	55 546	97	166	1 774	434	3	17	1 970	113	10 697	3 138	286
	III	62 642	132	201	2 019	344	–	21	2 117	132	11 883	3 219	311
	IV	64 978	109	178	2 275	287	2	9	2 428	131	12 937	4 126	266
	V	71 363	122	188	2 727	348	2	7	2 813	210	15 102	5 103	303
	VI	67 347	111	221	2 777	328	–	15	2 317	125	15 025	4 303	265
	VII	67 811	127	191	2 671	326	1	11	2 728	136	15 777	4 568	277
	VIII	75 977	143	222	2 560	473	1	9	2 563	150	16 630	4 719	293
	IX	71 418	109	186	2 451	402	1	16	2 113	126	15 066	4 616	312
	X	66 464	127	166	2 289	557	–	13	2 523	155	13 729	4 838	355
	XI	63 469	102	161	1 979	381	–	13	2 104	154	11 977	3 758	264
	XII	54 149	141	204	1 889	439	1	12	2 455	156	10 466	3 680	285
*2005	I	59 906	110	190	1 884	362	–	9	2 449	184	10 254	4 229	261
	II	56 742	121	174	1 683	412	–	16	1 915	142	9 766	2 824	239
	III	58 801	105	191	1 736	263	–	8	1 957	150	10 878	3 108	289
	IV	67 519	123	181	2 093	276	–	6	2 458	121	13 007	4 084	258
	V	68 569	115	188	2 397	292	2	12	2 544	184	13 822	4 334	343
	VI	70 298	120	203	2 747	204	1	6	2 623	162	13 857	4 525	276
	VII	68 960	123	220	2 696	277	–	9	3 146	162	14 905	4 567	275
	VIII	76 090	136	201	2 414	378	–	10	2 651	161	15 759	5 285	312
	IX	70 960	125	157	2 435	312	–	12	2 317	142	14 938	4 785	329

¹⁾ Vuodesta 2001 lähtien luvut eivät sisällä tullin tietoon tulleita rikoksia

¹⁾ Fr.o.m. år 2001 innehåller uppgifterna inte brott som kommit till tullens kännedom

¹⁾ From 2001 onwards the figures do not include offences recorded by the Customs

75. Poliisin tietoon tulleet rikokset, päihtymyksen takia säilöön otetut ja pysäköintivirheet (jatk.)
Brott som kommit till polisens kännedom, berusade som tagits i förvar och parkeringsfel (forts.)
Offences recorded by the police; intoxicated persons taken into custody; parking offences (cont.)

Vuosi ja kuukausi År och månad Year and month	Muut rikokset – Övriga brott – Other offences										Liikenne- rikkomukset Trafik- förseelser Traffic infractions	Päihtymyk- sen takia säilöön- otetut Berusade som tagits i förvar Intoxicated persons taken into custody	Pysäköinti- virheet Parke- ringsfel Parking offences							
	Ryöstö Rån Robbery	Petos ml. maksuväli- nepetokset Bedrägeri inkl. betal- ningsmedels- bedrägerier Fraud incl. means- of-payment fraud	Huumaus- aine- rikokset Narkotika- brott Offences involving narcotics	Muut Övriga Other	Yhteensä Totalt Total	Alkoholi- pitoisen aineen luva- ton maahan- tuonti Olovlig in- försel av alkoholhal- tigt ämne Illicit im- port of alcohol	Muut alko- holilaki- rikokset Övriga brott mot alkohol- lagen Other offen- ces against the Alcho- lic Bever- ages Act	Muut Övriga Other offences	Yhteensä Totalt Total	13				14	15	16	17	18	19	20
2000	2 600	14 963	13 445	193 411	532 615	2 585	4 003	15 258	21 846	214 543	96 944	645 197								
2001 ¹⁾	2 157	13 728	14 869	196 451	516 175	64	4 082	15 610	19 756	211 843	95 913	640 749								
2002	2 120	15 605	13 857	197 753	520 194	31	3 300	16 365	19 696	200 448	95 955	650 118								
2003	2 045	14 641	15 058	212 509	538 297	21	2 973	17 040	20 034	204 120	95 275	654 086								
2004	2 017	14 848	14 486	223 115	540 867	8	3 764	24 602	28 374	218 723	105 906	652 518								
2003 I	133	1 222	1 190	13 596	34 368	3	160	1 099	1 262	15 098	6 680	..								
II	125	1 137	1 404	13 212	33 844	–	140	1 062	1 202	15 581	6 592	..								
III	175	1 084	1 367	15 824	40 025	–	182	1 253	1 435	18 210	7 453	..								
IV	155	1 145	1 157	15 834	40 714	2	215	1 173	1 390	18 670	7 369	..								
V	169	1 073	1 269	17 833	47 353	3	308	1 372	1 683	17 329	8 810	..								
VI	212	1 081	997	18 412	47 301	1	282	1 508	1 791	17 124	9 085	..								
VII	193	1 355	1 100	19 665	50 918	1	248	1 789	2 038	15 731	10 443	..								
VIII	203	1 209	1 349	21 515	53 069	1	340	1 702	2 043	17 704	9 127	..								
IX	207	1 096	1 176	21 201	51 949	4	283	1 405	1 692	18 073	7 852	..								
X	188	1 396	1 186	19 689	48 757	2	265	1 160	1 427	17 995	7 350	..								
XI	167	1 118	1 123	17 550	43 204	1	286	746	1 033	16 704	7 478	..								
XII	125	884	956	16 505	38 146	2	204	820	1 026	15 072	6 962	..								
*2004 I	126	1 073	1 172	15 361	37 550	2	187	1 232	1 421	16 459	6 698	..								
II	134	1 083	1 132	14 957	36 001	1	230	1 236	1 467	18 078	6 498	..								
III	160	1 332	1 182	17 783	40 836	1	232	1 732	1 965	19 841	8 596	..								
IV	133	1 129	1 059	17 816	42 885	–	233	1 976	2 209	19 884	9 322	..								
V	174	1 063	1 204	20 105	49 471	2	458	2 240	2 700	19 192	9 807	..								
VI	181	1 093	1 122	19 404	47 287	2	415	2 424	2 841	17 219	9 929	..								
VII	182	1 405	1 279	19 447	49 126	–	291	2 415	2 706	15 979	11 561	..								
VIII	222	1 146	1 210	22 535	52 876	–	339	2 619	2 958	20 143	10 013	..								
IX	186	1 115	1 209	20 817	48 725	–	386	2 316	2 702	19 991	8 795	..								
X	172	1 240	1 159	18 704	46 027	–	458	2 257	2 715	17 722	8 900	..								
XI	133	1 431	1 193	18 581	42 231	–	256	2 018	2 274	18 964	7 474	..								
XII	163	1 138	957	15 666	37 652	–	204	1 822	2 026	14 471	8 177	..								
*2005 I	124	1 717	1 293	16 317	39 383	–	222	2 075	2 297	18 226	7 741	..								
II	134	1 444	1 188	15 651	35 709	1	207	1 899	2 107	18 926	6 861	..								
III	135	1 171	1 083	16 858	37 932	–	184	1 857	2 041	18 828	7 375	..								
IV	148	1 352	1 253	18 656	44 016	2	290	2 076	2 368	21 135	8 570	..								
V	166	1 203	1 260	19 180	46 042	1	404	2 307	2 712	19 815	8 892	..								
VI	171	1 134	1 243	19 909	47 181	–	600	2 435	3 035	20 082	9 998	..								
VII	178	1 091	1 079	20 463	49 191	–	271	2 532	2 803	16 966	11 062	..								
VIII	197	1 382	1 218	22 701	52 805	–	437	2 620	3 057	20 228	9 405	..								
IX	183	1 201	1 181	20 655	48 772	–	328	2 259	2 587	19 601	8 715	..								

76. Vireillepannut konkurssit — Anhängiggjorda konkurser — Bankruptcy proceedings instituted

Vuosi ja neljännes År och kvartal Year and quarter	Kaikkiaan Totalt Total	Yhtiöt ja yhteisöt (TOL 2002) – Bolag och samfund (TOL 2002) – Companies and corporations (TOL 2002)								Yhteensä Totalt Total
		Maa-, metsä- ja kalatalous Jord- och skogsbruk, fiske Agriculture and forestry, fishing	Teollisuus Industri Manu- facturing	Rakentaminen Byggsamhet Construction	Kauppa, majoitus- ja ravitsemistoiminta Handel, hotell- och restaurangverksamhet Trade, hotels and restaurants	Kuljetus, varastointi ja tietoliikenne Transport, magasinering och kommunikation Transport, storage and communications	Muut palvelut Övriga tjänster Other services	Tuntematon Okänd Unknown		
		1	2	3	4	5	6	7	8	
2000	2 908	26	345	378	641	204	473	44	2 111	
2001	2 793	25	308	394	610	161	489	48	2 035	
2002	2 885	29	345	443	635	149	538	34	2 173	
2003	2 769	25	352	388	608	151	530	37	2 091	
2004	2 428	19	284	387	533	127	485	27	1 862	
2002 I	747	9	85	107	165	49	124	11	550	
II	758	10	77	125	177	39	139	8	575	
III	678	5	90	109	148	33	135	8	528	
IV	702	5	93	102	145	28	140	7	520	
2003 I	687	11	99	95	140	46	123	5	519	
II	732	5	79	114	147	46	151	13	555	
III	632	3	80	83	155	28	124	11	484	
IV	718	6	94	96	166	31	132	8	533	
2004 I	705	12	84	112	142	37	139	3	529	
II	585	6	78	87	120	25	110	8	434	
III	565	—	62	92	139	35	114	8	450	
IV	573	1	60	96	132	30	122	8	449	
*2005 I	641	4	71	105	158	41	113	9	501	
II	594	4	62	70	145	34	135	11	461	
III	525	6	52	100	117	42	102	12	431	

Vuosi ja neljännes År och kvartal Year and quarter	Yrittäjät (TOL 2002) – Företagare (TOL 2002) – Self-employed (TOL 2002)									Muut yksityshenkilöt Andra enskilda personer Other individuals
	Maa-, metsä- ja kalatalous Jord- och skogsbruk, fiske Agriculture and forestry, fishing	Teollisuus Industri Manu- facturing	Rakentaminen Byggsamhet Construction	Kauppa, majoitus- ja ravitsemistoiminta Handel, hotell- och restaurangverksamhet Trade, hotels and restaurants	Kuljetus, varastointi ja tietoliikenne Transport, magasinering och kommunikation Transport, storage and communications	Muut palvelut Övriga tjänster Other services	Tuntematon Okänd Unknown	Yhteensä Totalt Total		
	10	11	12	13	14	15	16	17	18	
2000	17	59	76	131	63	58	275	679	118	
2001	22	38	61	127	42	61	288	639	119	
2002	22	43	84	118	41	58	268	634	78	
2003	29	42	71	93	56	84	248	623	55	
2004	18	26	69	104	49	64	193	523	43	
2002 I	7	15	21	27	11	13	79	173	24	
II	10	13	22	37	9	16	63	170	13	
III	3	9	11	26	8	13	63	133	17	
IV	2	6	30	28	13	16	63	158	24	
2003 I	9	12	23	26	10	22	56	158	10	
II	10	12	19	24	21	15	57	158	19	
III	3	6	9	17	14	26	63	138	10	
IV	7	12	20	26	11	21	72	169	16	
2004 I	6	9	17	33	18	20	72	175	1	
II	8	7	18	25	13	17	45	133	18	
III	1	7	17	18	11	12	37	103	12	
IV	3	3	17	28	7	15	39	112	12	
*2005 I	3	11	26	24	14	21	31	130	10	
II	6	15	31	29	16	18	13	128	5	
III	4	7	11	28	12	15	14	91	3	

Trendi – Trend – Trend

		Työllisyys – Sysselsättning – Employment						Maa- ja metsätalous – Jord- och skogsbruk – Agriculture and forestry					
Vuosi ja kuukausi År och månad Year and month	Työ- voima ¹⁾ Arbets- kraft ¹⁾ Labour force ¹⁾	Työlliset ¹⁾ Syssel- satta ¹⁾ Employed ¹⁾	Työttö- mät ¹⁾ Arbets- lösa ¹⁾ Un- employed ¹⁾	Työttö- mät/työ- voima ¹⁾ Arbets- lösa/ar- betskraft ¹⁾ Unem- ployed/la- bour force ¹⁾	Työttömät työnhakijat Arbetslösa arbets- sökande Unemployed job seekers	Avoimet työpaikat Lediga arbets- platser Job vacancies	Meijereiden vastaan- ottama Lediga maito Av mejerier invägd mjölk Milk received by dairies	Naudan- lihan tuotanto Produktion av nötkött Production of beef	Sianlihan tuotanto Produktion av fläsk Production of pork	Markkina- hakkuid Marknads- avverkningar Commercial fellings	Aines- pinopuu Travat rårvirke Cord- wood	Tukki- puu Stock Logs	
		1 000		%	1 000		1 000 000 l	1 000 000 kg		1 000 m ³			
		1	2	3	4	5	6	7	8	9	10	11	12
2002	I	2 616	2 376	240	9,2	301	25	201	7,4	14,7	4 443	2 293	2 124
	II	2 614	2 375	239	9,1	300	26	201	7,4	14,8	4 486	2 304	2 146
	III	2 613	2 375	238	9,1	299	26	200	7,4	14,9	4 482	2 304	2 153
	IV	2 612	2 374	237	9,1	297	26	200	7,4	15,0	4 464	2 297	2 149
	V	2 612	2 374	238	9,1	295	26	200	7,5	15,1	4 452	2 296	2 123
	VI	2 611	2 373	238	9,1	294	26	199	7,5	15,2	4 458	2 306	2 117
	VII	2 610	2 372	238	9,1	293	26	199	7,5	15,4	4 503	2 332	2 134
	VIII	2 609	2 371	238	9,1	292	26	198	7,5	15,5	4 580	2 369	2 159
	IX	2 609	2 371	237	9,1	291	26	198	7,6	15,6	4 646	2 405	2 193
	X	2 608	2 372	236	9,0	290	26	198	7,6	15,7	4 651	2 417	2 206
	XI	2 608	2 373	235	9,0	289	27	197	7,6	15,7	4 596	2 395	2 180
	XII	2 608	2 375	234	9,0	288	27	196	7,7	15,8	4 538	2 367	2 127
2003	I	2 609	2 376	233	8,9	288	27	195	7,8	15,9	4 497	2 346	2 108
	II	2 609	2 375	234	9,0	289	27	195	7,8	15,9	4 493	2 331	2 153
	III	2 608	2 373	235	9,0	289	27	195	7,8	15,9	4 555	2 342	2 202
	IV	2 606	2 370	236	9,1	289	27	194	7,8	16,0	4 645	2 376	2 242
	V	2 603	2 367	237	9,1	289	27	194	7,8	16,1	4 680	2 394	2 274
	VI	2 599	2 363	236	9,1	289	27	194	7,8	16,1	4 674	2 389	2 259
	VII	2 595	2 360	235	9,0	289	27	194	7,8	16,1	4 646	2 380	2 216
	VIII	2 591	2 358	234	9,0	288	27	195	7,7	16,2	4 584	2 359	2 201
	IX	2 589	2 357	232	9,0	288	27	196	7,7	16,2	4 519	2 327	2 211
	X	2 589	2 357	232	9,0	288	26	195	7,7	16,2	4 494	2 305	2 200
	XI	2 588	2 357	231	8,9	288	26	195	7,7	16,2	4 478	2 297	2 183
	XII	2 588	2 357	231	8,9	288	26	196	7,7	16,2	4 439	2 286	2 175
2004	I	2 587	2 355	232	9,0	289	25	196	7,7	16,3	4 405	2 278	2 144
	II	2 587	2 354	233	9,0	289	25	196	7,7	16,4	4 405	2 283	2 122
	III	2 587	2 353	234	9,0	289	25	195	7,7	16,4	4 440	2 303	2 123
	IV	2 589	2 353	235	9,1	289	25	194	7,6	16,4	4 467	2 317	2 135
	V	2 591	2 355	236	9,1	289	25	193	7,6	16,4	4 470	2 319	2 183
	VI	2 596	2 360	236	9,1	289	26	193	7,6	16,4	4 482	2 322	2 189
	VII	2 599	2 365	235	9,0	288	26	192	7,5	16,4	4 481	2 320	2 154
	VIII	2 602	2 369	232	8,9	287	27	191	7,5	16,5	4 440	2 303	2 150
	IX	2 602	2 372	230	8,9	286	28	190	7,4	16,5	4 418	2 294	2 148
	X	2 603	2 374	229	8,8	286	29	190	7,4	16,5	4 446	2 309	2 145
	XI	2 604	2 375	229	8,8	285	30	190	7,3	16,6	4 483	2 334	2 146
	XII	2 607	2 378	228	8,8	283	31	190	7,3	16,6	4 513	2 357	2 140
2005	I	2 610	2 383	227	8,7	282	32	191	7,2	16,7	4 538	2 380	2 137
	II	2 613	2 388	225	8,6	280	32	191	7,1	16,7	4 533	2 395	2 113
	III	2 614	2 392	223	8,5	279	32	191	7,1	16,7	4 490	2 390	2 085
	IV	2 614	2 394	220	8,4	278	32	191	7,0	16,8	4 444	2 369	2 065
	V	2 611	2 394	217	8,3	278	32	191	7,0	16,8	4 427	2 357	2 032
	VI	2 609	2 393	216	8,3	278	32	192	7,0	16,8	4 417	2 353	2 045
	VII	2 607	2 392	215	8,3	276	32	192	6,9	16,9	4 425	2 354	2 082
	VIII	2 608	2 392	216	8,3	275	33	193	6,9	16,9	4 469	2 366	2 080
	IX	2 610	2 394	216	8,3	273	34	193	6,9	16,9	4 504	2 383	2 073

1) ILO/EU-määritelmän mukaan

1) Enligt ILO:s/EU:s definition

1) According to the ILO/EU definition

Trendi – Trend – Trend

Teollisuustuotannon volyymi-indeksi – Volymindex för industriproduktionen – Volume index of industrial output												
Käyttötarkoitukset – Användningssyfte – Main industrial groupings												
Toimiala (TOL 2002) – Näringsgren (TOL 2002) – Industry (TOL 2002)												
Vuosi ja kuukausi År och månad Year and month	Koko teollisuus Hela industrin Total industry	Energia- tuotteet Energi- produkter Energy	Raaka-aineet ja tuotanto- hyödykkeet Råvaror och produktions- förmödenheter Intermediate goods	Investointi- tavarat Investerings- varot Capital goods	Kestoku- lutus- tavarat Varaktiga konsum- tionsvarot Durable consumer goods	Muut kulutus- tavarat Övriga konsum- tionsvarot Non- durable consumer goods	C Mine- raalien kaivu Utvinning av mineral Mining and quarrying	D Teollisuus Tillverkning Manu- facturing	15 Elintarv. ja juomien valmistus Livsmedels-, och dryckes- varu- framställning Manuf. of food products and beverages	DB (17–18) Tekstiilien ja vaatteiden valmistus Tillverkning av textilier och kläder Manuf. of textiles and wearing apparel	20 Puutavaran ja puutuot- teiden valmistus Tillverkning av trä och varor av trä Manuf. of wood and wood products	
2000 = 100												
	13	14	15	16	17	18	19	20	21	22	23	
2002	I	99	107	95	103	91	103	126	98	105	102	99
	II	100	108	96	104	91	103	128	99	105	102	100
	III	101	108	96	105	91	103	129	101	105	102	100
	IV	102	109	97	105	90	103	130	101	105	102	101
	V	102	110	99	106	89	103	130	102	105	102	101
	VI	103	111	99	106	88	103	131	103	106	101	101
	VII	103	112	100	106	87	103	131	103	106	101	102
	VIII	103	113	100	105	85	103	131	102	106	100	102
	IX	103	114	100	105	83	103	131	102	106	99	102
	X	103	115	100	106	82	103	131	102	106	99	102
	XI	104	116	100	106	81	103	133	102	106	98	102
	XII	104	116	100	107	80	103	135	103	106	96	102
2003	I	104	117	99	107	79	103	136	103	106	95	102
	II	104	118	99	106	79	103	137	102	107	94	103
	III	104	118	100	105	79	103	137	102	107	93	104
	IV	104	118	102	104	80	102	136	102	107	93	105
	V	104	118	103	104	81	103	134	102	107	93	106
	VI	103	118	102	103	82	103	132	102	107	93	106
	VII	103	119	101	103	83	103	131	102	107	93	106
	VIII	103	119	101	103	86	103	129	102	107	93	107
	IX	103	119	102	102	89	103	127	102	107	93	107
	X	104	119	102	103	91	103	125	102	108	92	108
	XI	104	119	102	104	91	102	124	102	108	91	107
	XII	104	119	101	105	91	102	122	103	108	90	107
2004	I	105	119	101	105	90	102	119	103	108	89	107
	II	105	119	103	106	90	102	116	104	108	88	107
	III	106	118	104	106	91	102	111	105	108	87	108
	IV	107	118	106	107	90	101	105	106	108	87	108
	V	108	118	109	108	88	101	100	107	108	86	109
	VI	109	117	111	110	86	101	98	108	108	86	109
	VII	109	117	109	111	86	101	98	108	108	85	109
	VIII	109	117	106	113	84	101	101	108	108	84	108
	IX	108	116	105	113	81	101	107	108	108	83	107
	X	108	116	105	113	79	101	113	107	109	83	107
	XI	108	115	105	113	78	100	122	107	109	82	107
	XII	108	114	106	113	77	100	131	107	109	82	106
2005	I	107	114	106	112	76	100	139	107	109	81	106
	II	106	113	104	112	75	99	147	106	109	80	104
	III	106	113	103	112	74	100	154	105	109	79	103
	IV	105	112	99	113	74	100	158	105	109	78	102
	V	104	112	93	114	74	100	161	104	109	77	101
	VI	104	112	92	115	73	99	163	104	109	76	100
	VII	105	112	98	115	72	99	163	104	109	75	101
	VIII	105	111	102	115	71	99	162	105	110	74	101
	IX	106	111	103	115	70	99	159	105	110	73	102

Trendi – Trend – Trend

Teollisuustuotannon volyymi-indeksi (jatk.) – Volymindex för industriproduktionen (forts.) – Volume index of industrial output (cont.)

Toimiala (TOL 2002) – Näringsgren (TOL 2002) – Industry (TOL 2002)

Erikoisindeksit – Specialindex – Special indices

Vuosi ja kuukausi År och månad Year and month	21 Massan, paperin ja paperi- tuotteiden valmistus Massa-, pappers- och pappersvaru- tillverkning Manuf. of pulp, paper and paper products	22 Kustan- taminen ja paina- minen Förlags- verksamhet Publishing and printing	24 Kemi- kaalien ja kemiallisten tuotteiden valmistus Tillverkning av kemikalier och kemiska produkter Manuf. of chemicals and chemical products	DJ (27–28) Metallien jalostus ja metalli- tuotteiden valmistus Metallfram- ställning och metallvaru- tillv. Manuf. of basic metals and fabricated metal products	29 Koneiden ja laitteiden valmistus Tillv. av maskiner och ut- rustning Manuf. of machinery and equipment	DL (30–33) Sähkö- teknisten tuotteiden valmistus Tillv. av eltekni- ska produkter Manuf. of electrical equipment	E Energia- ja vesihuolto El-, gas-, värme- och vattenför- sörjning Electricity, gas and water supply	20–21 Puu- ja paperi- teollisuus Trä- och pappers- industrin Wood and paper industry	23–25 Kemian- teollisuus Kemiska industrin Chemical industry	27–35 Metalli- teollisuus Metall- industrin Metal industry	Muu D Muu teollisuus Annan tillverk- nings- industri Other manu- facturing	
												2000 = 100
2002	I	92	101	100	96	106	109	102	93	99	101	101
	II	93	102	100	97	104	111	101	94	98	102	102
	III	93	103	100	97	103	112	101	95	97	104	102
	IV	94	103	100	98	102	112	100	96	97	105	102
	V	95	103	100	100	102	112	99	96	97	105	102
	VI	95	104	100	101	101	111	98	97	98	105	101
	VII	96	104	101	102	101	110	98	97	99	105	101
	VIII	96	104	101	103	100	109	98	97	99	105	101
	IX	97	103	101	103	100	109	118	98	100	105	101
	X	97	103	101	104	99	108	119	98	100	105	101
	XI	97	103	101	104	99	108	119	98	99	106	101
	XII	97	103	101	104	98	108	120	98	99	106	101
2003	I	97	103	101	105	99	107	120	98	99	106	101
	II	97	103	101	105	100	106	120	98	99	106	100
	III	98	103	101	105	100	105	120	99	99	105	100
	IV	98	103	101	105	100	104	120	100	98	105	101
	V	98	103	101	105	100	103	119	100	98	104	101
	VI	98	103	101	105	100	102	119	99	98	103	101
	VII	97	103	100	105	101	102	119	99	98	103	102
	VIII	97	103	101	105	102	102	119	100	98	103	102
	IX	98	103	100	106	103	102	120	100	99	103	102
	X	99	103	100	107	104	103	120	101	98	103	103
	XI	100	104	100	107	105	104	119	102	98	104	103
	XII	101	104	100	106	105	106	119	102	97	105	103
2004	I	102	104	100	106	106	107	119	103	97	106	103
	II	103	105	100	106	106	109	120	104	97	107	103
	III	104	105	100	106	107	111	120	105	97	107	103
	IV	104	105	100	106	107	113	120	105	98	108	103
	V	104	105	100	106	107	115	121	105	99	109	103
	VI	104	106	100	105	107	118	122	105	100	110	103
	VII	104	106	100	105	106	120	122	105	100	111	103
	VIII	105	106	100	105	106	121	122	106	100	112	102
	IX	106	106	100	105	106	122	120	106	101	112	102
	X	106	106	100	104	107	122	117	106	102	112	102
	XI	107	106	99	104	107	121	115	107	102	112	101
	XII	108	106	99	103	108	119	113	108	102	112	101
2005	I	109	105	99	103	108	118	110	108	103	111	101
	II	110	105	98	102	109	116	108	108	103	111	100
	III	111	105	98	101	110	115	107	109	104	111	100
	IV	113	105	98	101	110	115	104	110	103	111	101
	V	115	104	97	101	111	115	101	112	102	111	100
	VI	118	104	96	101	112	115	99	114	102	112	100
	VII	121	104	96	101	113	115	98	116	101	112	100
	VIII	122	105	96	101	114	114	97	118	100	112	100
	IX	124	105	95	102	115	114	97	119	98	112	101

Trendi – Trend – Trend

Kausitasoitettu – Säsongrensade – Seasonally adjusted

		Kotimaan kauppaa Handel Domestic trade		Palkat ja nettokansantulo Löner och nettonational- inkomst Wages and salaries and net national income		Kulutusmenot Konsumtionsutgifter Final consumption expenditure		Investoinnit Investeringar Gross fixed capital formation			
Vuosi ja kuukausi År och månad Year and month	Volyyymi-indeksi Volymindex Volume index	Vähittäiskauppaa pl. moottoriajoneuvo- jen kauppaa Partihandel exkl. motorfordon Wholesale trade excl. motor vehicles and motorcycles	Vähittäiskauppaa pl. moottoriajoneuvo- Detaljhandel exkl. motorfordon Retailing excl. motor vehicles	Vuosi ja neljännes År och kvartal Year and quarter	Netto- kansantulo Netto- national- inkomst Net national income	Palkka- summa Löne- summan Wages and salaries	Yksityiset Privata Private	Julkiset Offentliga Government services	Yksityiset Privata Private	Julkiset Offentliga Government services	
											2000 hintoihin – Till 2000 års priser – At 2000 prices
2000 = 100		Milj. € – Mn € – € million									
		35	36			37	38	39	40	41	42
2002	I	105,6	105,9	1996	I	19 508	9 621	14 014	6 270	3 875	770
	II	105,8	106,2		II	19 554	9 638	14 135	6 311	3 980	796
	III	106,1	106,5		III	19 898	9 765	14 279	6 350	4 121	826
	IV	106,3	106,8		IV	20 117	9 887	14 403	6 377	4 276	852
	V	106,5	107,1								
	VI	106,6	107,4	1997	I	20 679	9 999	14 558	6 454	4 377	924
	VII	106,7	107,7		II	21 676	10 193	14 642	6 490	4 548	921
	VIII	106,9	107,9		III	22 245	10 350	14 789	6 515	4 683	951
	IX	107,1	108,2		IV	22 925	10 498	14 960	6 543	4 843	974
	X	107,4	108,5								
	XI	107,8	108,8	1998	I	23 001	10 690	15 143	6 593	4 931	897
	XII	108,1	109,1		II	23 773	10 887	15 298	6 628	5 005	921
2003	I	108,4	109,4		III	24 070	11 017	15 426	6 649	5 209	925
	II	108,5	109,7		IV	24 622	11 242	15 602	6 678	5 363	894
	III	108,7	110,1	1999	I	23 664	11 319	15 684	6 707	5 358	833
	IV	109,0	110,4		II	25 128	11 449	15 798	6 735	5 289	938
	V	109,4	110,8		III	25 032	11 644	15 981	6 743	5 239	909
	VI	110,0	111,3		IV	25 515	11 783	16 039	6 751	5 319	872
	VII	110,5	111,7								
	VIII	111,1	112,2	2000	I	26 392	12 043	16 200	6 726	5 415	862
	IX	111,7	112,6		II	26 622	12 272	16 308	6 711	5 575	857
	X	112,1	113,0		III	27 409	12 497	16 365	6 742	5 613	838
	XI	112,4	113,4		IV	27 890	12 727	16 434	6 777	5 783	873
	XII	112,9	113,8								
2004	I	113,6	114,2	2001	I	28 558	12 918	16 546	6 842	5 860	919
	II	114,4	114,6		II	27 814	13 091	16 608	6 891	5 835	890
	III	115,2	115,0		III	28 454	13 243	16 695	6 928	5 779	916
	IV	115,7	115,3		IV	28 597	13 368	16 793	6 954	5 649	927
	V	116,2	115,7								
	VI	116,7	116,1	2002	I	28 830	13 434	16 717	7 145	5 605	917
	VII	117,2	116,5		II	29 877	13 572	16 828	7 181	5 544	967
	VIII	117,7	116,9		III	29 821	13 620	16 940	7 218	5 499	981
	IX	118,2	117,3		IV	29 976	13 753	17 195	7 259	5 420	999
	X	118,8	117,8								
	XI	119,5	118,3	2003	I	29 462	13 848	17 377	7 242	5 333	1 031
	XII	120,1	118,8		II	29 456	13 983	17 595	7 285	5 283	1 019
2005	I	120,5	119,3		III	29 849	14 119	17 773	7 326	5 381	1 043
	II	120,8	119,8		IV	29 685	14 222	17 916	7 362	5 369	1 057
	III	121,3	120,3	2004	I	30 715	14 426	18 006	7 402	5 582	1 038
	IV	121,8	120,9		II	31 151	14 550	18 079	7 420	5 648	1 063
	V	122,4	121,5		III	31 425	14 749	18 209	7 442	5 624	1 064
	VI	122,9	122,1		IV	31 835	14 874	18 377	7 464	5 648	1 059
	VII	123,4	122,6								
	VIII	123,9	123,1	2005	I	31 528	15 028	18 550	7 490	5 510	1 064
	IX	124,5	123,6		II	31 186	15 127	18 700	7 523	5 461	1 061

Kausitasoitettu – Säsongrensade – Seasonally adjusted

Trendi – Trend – Trend

		Bruttokansantuote toimialoitain, perushintaan Bruttonationalprodukt efter näringsgren, till baspris Gross domestic product by kind of economic activity, at basic prices						Brutto- kansantuote markkina- hintaan Brutto- national- produkten till marknads- pris Gross domestic product at market prices		Ulkomaankauppa Utrikeshandel Foreign trade		
Vuosi ja neljännes År och kvartal Year and quarter		Maatalous Jordbruk Agriculture	Metsätalous Skogsbruk Forestry	Tehdas- teollisuus ja mineraalien kaivu Fabriksindustri, utvinning av mineral Manufacturing, mining and quarrying	Talonrakentaminen Husbyggnadsverksamhet Building construction	Kuljetus, varastointi ja tietoliikenne Transport, magasinerings och kommunikation Transport storage and communications	Kauppa Handel Trade		Vuosi ja kuukausi År och månad Year and month	Vienti Export Exports	Tuonti Import Imports	
2000 hintoihin – Till 2000 års priser – At 2000 prices												
Milj. € – Mn € – € million												
		43	44	45	46	47	48	49	Milj. € – Mn € – € million			
				50	51							
2002	I	399	607	7 567	1 196	3 134	2 961	33 367	2004	VI	4 025	3 406
	II	398	611	7 694	1 198	3 168	3 005	33 691		VII	4 070	3 465
	III	402	623	7 736	1 202	3 163	3 014	33 875		VIII	4 106	3 509
	IV	398	631	7 714	1 212	3 205	3 036	34 168		IX	4 132	3 544
2003	I	381	597	7 706	1 227	3 184	3 065	34 229	X	4 165	3 579	
	II	378	672	7 647	1 231	3 193	3 140	34 488	XI	4 219	3 610	
	III	377	633	7 773	1 246	3 253	3 197	34 815	XII	4 271	3 636	
	IV	376	622	7 689	1 252	3 301	3 231	34 868	2005	I	4 289	3 666
2004	I	378	619	7 919	1 264	3 349	3 292	35 352		II	4 285	3 702
	II	374	650	8 017	1 275	3 386	3 336	35 638		III	4 281	3 740
	III	370	620	8 291	1 282	3 427	3 366	36 091		IV	4 280	3 782
	IV	369	615	8 217	1 291	3 428	3 423	36 133	V	4 282	3 833	
2005	I	366	608	8 043	1 291	3 458	3 453	36 108	VI	4 300	3 887	
	II	366	540	7 394	1 300	3 469	3 511	35 548	VII	4 345	3 930	
									VIII	4 405	3 960	
									IX	4 461	3 984	

Trendi – Trend – Trend

Ulkomaankauppa – Utrikeshandel – Foreign trade														
Volyyymi-indeksi – Volymindex – Volume index														
Vuosi ja kuukausi År och månad Year and month		Vienti tuoteluokittain (CPA) – Exporten fördelad enligt produkter efter näringsgren (CPA) Exports by products by activity (CPA)						Tuonti tavaroiden käyttötarkoituksen mukaan – Import efter varuanvändning – Imports by end use of goods						
		Koko vienti Total export Total exports	DD Puutavara- ja puutuotteet Trä och trävaror Wood and wood products	DE Massa-, pa- peri ja pape- rituotteet Massa-, pappers- o- pappersvaru- tillverkning Manuf. of pulp, paper and paper products	DG Kemikaalit ja kemial- liset tuotteet Kemikalier och kemiska produkter Chemicals and chemical products	DJ Perus- metallit ja metalli- tuotteet Metaller och metall- varor Basic metals and fabricated metal products	DK Koneet ja laitteet Maskiner och ut- rustning Machinery and equipment	DL Sähkö- tekniset tuotteet ja optiset laitteet El- och optik- produkter Electrical and optical equipment	Koko tuonti Total import Total imports	Raaka- aineet ja tuotanto- hyödykkeet Råmaterial och produk- tions- förmöden- heter Inter- mediate goods	Energia- tuotteet Energi- produkter Energy	Inves- tointi- tavarat Inves- terings- varor Capital goods	Kesto- kulutus- tavarat Varaktiga konsum- tions- varor Durable consumer goods	Muut kulutus- tavarat Andra konsum- tions- varor Non- durable consumer goods
1997 = 100														
		52	53	54	55	56	57	58	59	60	61	62	63	64
2004	VII	132	120	114	140	134	117	179	123	113	112	115	155	138
	VIII	132	119	114	141	133	120	180	124	113	112	116	158	139
	IX	133	117	114	142	132	122	181	124	113	112	117	162	141
	X	133	114	114	143	133	124	182	125	113	112	119	165	142
	XI	133	113	114	143	134	125	183	126	113	112	121	170	143
	XII	134	112	114	143	135	125	182	127	113	112	123	173	144
2005	I	133	111	114	143	135	127	179	127	113	112	125	177	145
	II	132	110	115	143	134	129	177	128	113	112	127	180	145
	III	132	110	114	144	133	132	178	128	112	113	130	183	145
	IV	131	110	114	145	132	135	179	129	111	113	132	185	145
	V	131	111	114	146	131	138	179	129	110	113	134	188	145
	VI	130	110	114	146	130	139	179	129	110	113	136	191	145
	VII	130	109	114	147	130	139	181	130	109	113	138	193	146

Kausitasoitettu – Säsongrensade – Seasonally adjusted

Talonrakentaminen – Husbyggnade – Building construction

Vuosi ja neljännes År och kvartal Year and quarter	Myönnetty rakennusluvut Beviljade byggnadslov Granted building permits		Aloitettujen rakennukset Påbörjade nybyggnader Newbuilding starts		Keskeneräiset rakennukset Pågående byggen Newbuilding in progress		Valmistuneet rakennukset Färdigställda byggnader Completed buildings		Uudisrakentamisen volyymi- indeksi Volymindeks för nybyggnad Volume index of newbuilding
	Yhteensä Totalt Total	Asuinrakennukset ¹⁾ Bostadsbyggnader ¹⁾ Residential buildings ¹⁾	Yhteensä Totalt Total	Asuinrakennukset ¹⁾ Bostadsbyggnader ¹⁾ Residential buildings ¹⁾	Yhteensä Totalt Total	Asuinrakennukset ¹⁾ Bostadsbyggnader ¹⁾ Residential buildings ¹⁾	Yhteensä Totalt Total	Asuinrakennukset ¹⁾ Bostadsbyggnader ¹⁾ Residential buildings ¹⁾	
	1 000 000 m ³								
	65	66	67	68	69	70	71	72	73
1996 I	7,56	1,80	6,17	1,72			5,94	1,89	
1996 II	8,37	2,16	6,71	1,83			6,62	1,93	
1996 III	7,67	2,42	7,37	2,17			5,99	1,85	
1996 IV	8,05	2,65	6,78	2,40			6,63	1,97	
1997 I	8,52	2,92	6,80	2,73			7,03	2,05	
1997 II	9,94	3,13	7,65	2,70			7,68	2,29	
1997 III	9,62	2,86	8,27	2,61			8,46	2,42	
1997 IV	9,57	2,77	8,82	2,54			8,25	2,47	
1998 I	10,41	3,14	9,43	2,83			7,58	2,67	
1998 II	9,99	3,10	8,96	2,72			7,29	2,54	
1998 III	10,99	3,22	9,44	2,98			8,14	2,63	
1998 IV	10,22	3,18	8,42	2,89			8,55	2,62	
1999 I	11,52	3,51	8,57	2,87	45,44	13,52	8,92	2,51	
1999 II	10,07	3,52	9,11	3,31	46,51	14,34	8,39	2,57	
1999 III	10,81	3,80	10,41	3,25	48,79	15,09	8,44	2,58	
1999 IV	11,32	3,70	9,57	3,52	50,01	15,68	8,23	2,76	
2000 I	12,83	4,20	10,15	3,30	52,79	16,02	8,17	3,00	98,5
2000 II	10,77	3,73	10,14	3,16	54,21	16,27	8,69	3,06	99,6
2000 III	11,54	3,11	9,82	2,96	55,63	16,20	8,89	3,22	101,3
2000 IV	11,34	3,19	10,04	2,84	56,08	16,01	8,96	3,11	101,2
2001 I	11,10	2,97	10,16	2,80	56,26	15,87	10,87	3,04	100,9
2001 II	11,39	2,97	9,85	2,58	57,24	15,49	8,81	2,97	100,6
2001 III	9,79	3,05	8,52	2,60	55,86	15,30	10,04	2,84	98,1
2001 IV	10,31	2,91	9,51	2,78	55,71	15,34	9,25	2,76	97,4
2002 I	10,63	2,99	8,74	2,67	54,50	15,23	9,63	2,76	96,3
2002 II	11,57	3,11	8,38	2,78	53,97	15,32	9,88	2,63	94,9
2002 III	10,30	3,21	9,46	2,87	54,35	15,51	8,31	2,60	94,0
2002 IV	9,50	3,25	8,34	2,80	54,73	15,84	8,02	2,55	92,8
2003 I	9,88	3,25	8,65	2,90	56,28	16,29	7,88	2,50	92,7
2003 II	10,13	3,64	9,42	3,16	56,63	16,75	8,62	2,74	92,7
2003 III	11,14	3,82	8,59	3,27	55,80	17,21	9,53	2,77	94,3
2003 IV	12,82	4,02	9,39	3,36	56,29	17,49	8,71	2,96	95,5
2004 I	9,75	3,62	9,83	3,62	55,37	17,76	9,42	3,13	96,8
2004 II	11,74	3,81	9,02	3,24	54,95	18,07	9,31	3,14	97,5
2004 III	10,99	3,77	9,18	3,25	56,42	18,30	8,00	3,13	97,1
2004 IV	10,88	3,80	9,41	3,35	57,48	18,35	8,42	3,00	97,9
2005 I	12,48	3,90	9,97	3,46	58,53	18,41	7,27	2,83	98,7
2005 II	10,18	3,53	9,86	3,74	59,70	18,28	6,77	2,66	100,7

¹⁾ Pl. vapaa-ajan asuinrakennukset

¹⁾ Exkl. fritidsbostadshus

¹⁾ Excl. free-time residential buildings

Bruttokansantuote neljännesvuosittain – Bruttonationalprodukten kvartalsvis – Gross domestic product by quarter

2000 = 100. Kiinteähintainen volyyymi-indeksi, kausitasoitettu – Volymindex till fast pris, säsongrensad
Volume index at constant prices, seasonally adjusted

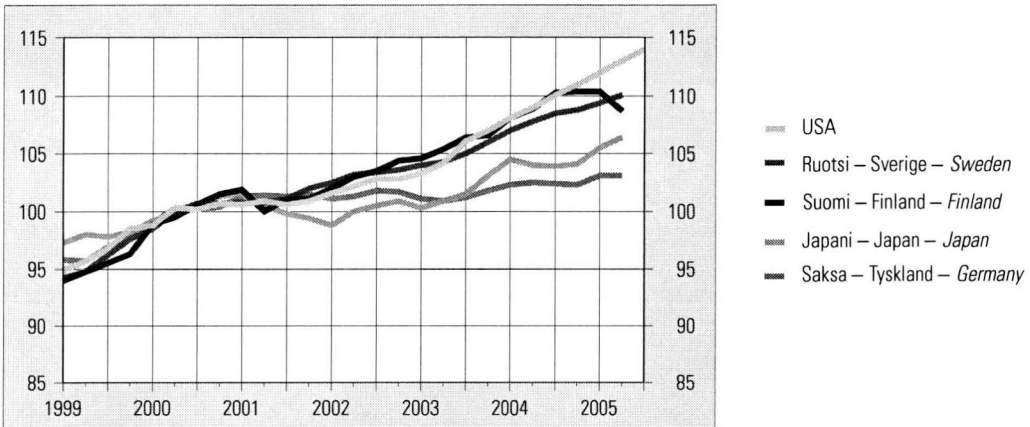

Työttömyysaste kuukausittain – Relativt arbetslöshetstal månadsvis – Unemployment rates by month

Prosenttia kokonaistyövoimasta – Procent av den totala arbetskraften – Per cent of total labour force

% Kausitasoitettu ja standardoitu – Säsongrensad och standardiserat – Seasonally adjusted and standardized

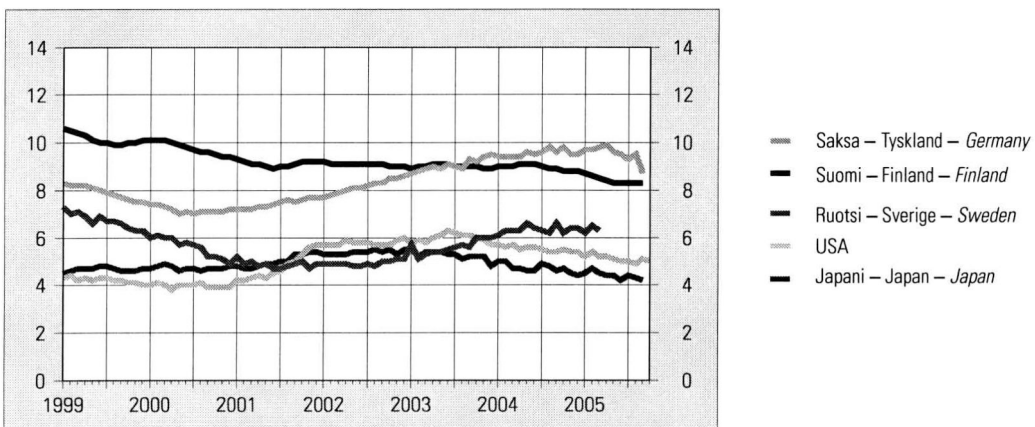

Lyhytaikaiset markkinakorot – Kortfristiga marknadsräntor – Short-term interest rates

Vuosikorko, % – Årsränta, % – Per cent per annum

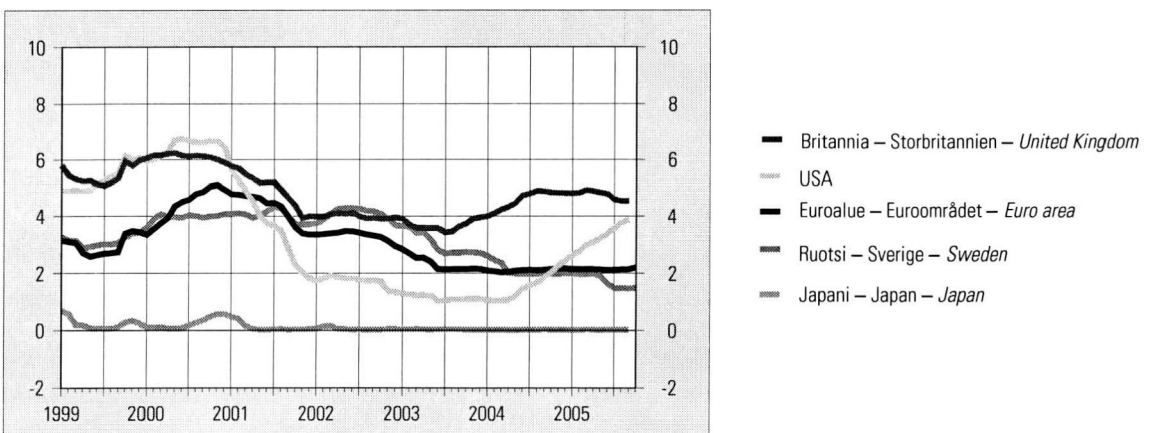

77. Bruttokansantuote — Bruttonationalprodukten — Gross domestic product

2000 = 100. Kiinteähintainen volyymi-indeksi, kausitasoitettu – Volymindex till fast pris, säsongrensad – Volume index at constant prices, seasonally adjusted

Vuosi ja neljännes År och kvartal Year and quarter	Suomi	Ruotsi	Norja	Tanska	Saksa	Alanko-	Britannia	Ranska	Italia	Japani	USA	OECD	EU ¹⁾
	Finland	Sverige	Norge	Danmark	Tyskland	maa-	Stor-	Frankrike	Italia	Japan		Yhteensä	
	1	2	3	4	5	6	7	8	9	10	11	12	13
2000	100,0	100,0	100,0	100,0	100,0		100,0	100,0	100,0	100,0	100,0	100,0	100,0
2001	101,0	101,0	102,7	100,7	101,2	101,4	102,2	102,1	101,8	100,2	100,8	101,1	101,9
2002	103,3	103,0	103,9	101,2	101,3	101,5	104,3	103,3	102,2	99,9	102,4	102,7	103,1
2003	105,8	104,6	104,3	101,8	101,1	101,4	106,9	104,3	102,4	101,3	105,1	104,7	104,2
2004	109,6	108,3	107,3	103,9	102,8	103,1	110,3	106,7	103,7	104,0	109,6	108,3	106,7
1996	I 81,2	86,1	87,6	87,5	90,1		86,9	88,0	92,4	95,8	83,2	86,3	87,7
	II 81,8	85,9	87,3	89,5	91,5		87,0	88,0	91,7	96,9	84,6	87,3	88,2
	III 83,2	86,5	89,8	90,2	92,0		87,7	88,2	92,0	97,5	85,3	88,0	88,7
	IV 84,3	86,7	89,2	90,2	92,3		88,9	88,3	91,6	98,8	86,3	88,8	89,0
1997	I 85,5	87,4	91,1	91,5	92,1		89,4	88,9	91,7	99,5	87,0	89,4	89,5
	II 87,2	88,2	93,0	92,4	93,1		90,0	89,8	93,9	98,5	88,3	90,4	90,6
	III 88,7	88,8	93,0	92,4	93,4		90,6	90,5	94,4	98,6	89,4	91,2	91,2
	IV 89,7	89,9	95,1	92,5	94,2		91,5	91,5	95,1	99,1	90,0	92,0	92,1
1998	I 90,7	90,2	94,6	93,7	95,1		92,2	92,2	95,1	98,2	91,0	92,4	92,8
	II 91,7	91,5	95,9	92,9	94,7		92,7	93,1	95,5	97,2	91,6	92,7	93,2
	III 92,8	92,3	94,9	94,9	94,9		93,7	93,5	95,8	98,1	92,7	93,5	93,9
	IV 93,2	93,0	95,8	95,2	94,8		94,5	93,9	95,3	98,0	94,1	94,2	94,1
1999	I 94,0	94,3	96,1	95,5	95,8		95,0	94,6	95,9	97,3	94,9	94,8	94,9
	II 94,8	94,8	95,8	96,0	95,7		95,4	95,5	96,5	98,0	95,7	95,6	95,5
	III 95,5	96,2	98,0	96,8	96,9		96,4	96,6	97,3	97,8	96,8	96,6	96,7
	IV 96,3	97,6	99,3	98,1	98,1		97,7	97,9	98,4	98,2	98,5	98,0	97,9
2000	I 98,9	98,5	100,1	98,8	99,0		99,1	98,8	99,3	99,2	98,8	98,9	99,0
	II 99,5	100,0	99,3	100,0	100,3		99,7	99,7	99,7	99,8	100,3	100,0	99,8
	III 100,6	100,7	100,2	100,2	100,2		100,4	100,2	100,4	100,3	100,2	100,4	100,3
	IV 101,5	100,7	100,9	101,0	100,4		100,9	101,5	100,9	101,3	100,7	100,8	101,0
2001	I 101,9	100,8	102,0	100,2	101,3	101,1	101,6	102,0	101,8	101,6	100,6	101,1	101,7
	II 100,0	100,8	102,1	100,3	101,4	101,5	102,0	102,0	101,8	100,5	100,9	101,2	101,8
	III 101,1	101,1	102,4	101,1	101,3	101,5	102,4	102,6	101,8	99,8	100,6	101,1	102,1
	IV 101,1	102,0	103,7	101,2	101,5	101,5	102,9	101,9	101,7	99,4	100,9	101,3	102,2
2002	I 102,0	102,5	102,9	101,0	101,1	101,3	103,4	102,9	101,7	98,8	101,6	101,8	102,6
	II 103,0	103,2	104,8	101,1	101,3	101,7	104,0	103,4	102,0	100,0	102,2	102,5	103,0
	III 103,5	103,4	103,7	101,3	101,8	101,6	104,6	103,7	102,3	100,5	102,8	103,1	103,4
	IV 104,4	103,6	104,1	101,2	101,7	101,4	105,0	103,7	102,6	100,9	102,8	103,4	103,6
2003	I 104,6	104,0	103,3	101,7	101,1	101,5	105,7	104,0	102,5	100,3	103,3	103,6	103,8
	II 105,4	104,3	103,5	101,5	100,9	101,1	106,3	103,7	102,3	100,9	104,2	104,1	103,9
	III 106,4	105,0	104,8	101,9	101,2	101,1	107,3	104,7	102,7	101,5	106,1	105,2	104,5
	IV 106,6	106,0	105,2	102,1	101,8	101,8	108,3	105,1	102,6	103,1	107,0	106,2	105,1
2004	I 108,1	107,0	106,4	103,1	102,3	102,6	109,4	105,7	103,2	104,5	108,1	107,3	105,9
	II 108,9	107,8	107,5	103,8	102,5	102,9	110,2	106,5	103,5	104,0	109,0	108,0	106,4
	III 110,3	108,5	106,7	104,0	102,4	103,5	110,5	106,6	103,9	103,9	110,1	108,6	106,7
	IV 110,4	108,8	107,9	104,8	102,3	103,5	111,0	107,3	103,5	104,1	111,0	109,2	107,0
2005	I 110,4	109,4	108,3	105,3	103,1	102,7	111,3	107,7	102,9	105,5	112,0	110,0	107,4
	II 108,7	110,1	109,6	106,9	103,1	103,9	111,9	107,8	103,6	106,4	113,0	110,8	107,8
	III										114,0		

¹⁾ 15 jäsenmaata¹⁾ 15 medlemsländer¹⁾ 15 member states

78. Teollisuustuotannon määrä — Volymen av industriproduktionen — Volume of industrial output

2000 = 100. Kausitasoitettu – Säsongrensad – Seasonally adjusted

Vuosi ja kuukausi År och månad Year and month	Suomi Finland Finland	Ruotsi ¹⁾ Sverige ¹⁾ Sweden ¹⁾	Norja Norge Norway	Saksa Tyskland Germany	Alanko- maat Neder- länderna Nether- lands	Belgia Belgien Belgium	Britannia Stor- britannien United Kingdom	Ranska Frankrike France	Italia Italien Italy	Itävalta Österrike Austria	Japani ²⁾ Japan ²⁾ Japan ²⁾	USA	OECD Yhteensä Total	EU ³⁾
	1	2	3	4	5	6	7	8	9	10	11	12	13	14
2000	100,0	100,0	100,0	100,0	100,0	100,0	100,0	100,0	100,0	100,0	100,0	100,0	100,0	100,0
2001	99,8	98,9	98,7	100,2	100,4	99,0	98,4	101,3	99,0	102,8	93,7	96,4	97,6	100,0
2002	102,0	98,8	99,6	99,2	100,1	100,3	96,0	99,8	97,4	103,6	92,6	96,2	97,8	99,1
2003	103,2	100,2	95,5	99,6	97,7	101,0	95,5	99,4	96,9	105,6	95,4	96,1	98,9	99,2
2004	107,6	105,4	97,4	102,6	100,2	104,3	96,3	101,7	96,2	112,3	100,5	100,1	102,9	100,9
2003	I 104,1	100,5	95,9	99,8	98,3	102,7	95,1	100,0	97,5	106,8	95,6	96,1	98,8	99,5
	II 105,0	98,6	95,6	99,9	103,4	101,6	95,7	100,3	97,1	105,9	94,2	96,2	98,6	99,8
	III 101,9	99,1	95,6	100,0	97,0	100,7	95,4	100,0	97,0	104,4	94,4	95,8	98,4	99,1
	IV 104,7	101,3	94,0	99,3	96,6	101,8	95,2	99,9	96,4	105,5	93,6	94,9	97,9	99,1
	V 103,3	99,8	93,8	98,7	95,6	101,2	94,6	97,7	95,5	103,9	94,6	95,0	97,6	98,2
	VI 102,5	100,5	94,1	98,3	96,1	101,3	95,3	97,7	96,2	105,1	94,0	95,3	97,9	98,3
	VII 103,7	101,5	97,3	100,1	96,0	102,3	95,9	98,6	97,5	106,4	94,0	95,9	98,6	99,5
	VIII 103,1	101,2	95,0	98,1	97,1	101,1	95,0	99,6	97,4	104,5	93,5	95,8	98,4	99,0
	IX 103,2	101,2	96,2	97,9	97,5	100,7	95,6	99,5	96,6	106,7	96,9	96,5	99,3	98,8
	X 103,2	100,8	96,6	100,4	99,9	101,4	96,7	100,4	96,8	106,7	97,8	96,7	100,3	100,2
	XI 104,2	101,0	96,1	101,8	98,5	101,6	95,4	99,7	97,1	105,3	98,9	97,6	100,6	100,1
	XII 103,0	103,1	95,8	101,2	96,6	103,7	96,1	100,1	97,5	107,2	98,4	97,8	101,1	100,2
2004	I 104,5	104,0	99,0	101,7	99,9	102,3	96,1	99,4	96,9	106,9	101,3	98,1	101,6	100,1
	II 106,1	103,8	98,8	101,3	101,1	104,6	95,8	101,1	97,0	104,6	97,5	99,2	101,5	100,4
	III 105,5	102,9	100,3	101,1	101,4	105,3	96,9	101,6	96,7	110,4	98,5	98,9	102,0	100,9
	IV 105,2	105,2	95,7	102,3	97,8	104,2	96,9	100,8	96,8	110,7	101,1	99,4	102,8	100,9
	V 109,7	105,0	98,3	103,4	98,5	103,6	96,7	101,5	97,0	110,7	101,0	100,1	103,2	101,3
	VI 111,3	104,0	103,9	102,5	101,3	104,0	97,0	101,9	96,6	113,2	101,4	99,8	103,2	101,4
	VII 107,5	103,2	96,9	103,7	100,4	105,6	96,3	101,0	96,8	113,0	101,5	100,5	103,4	101,7
	VIII 109,0	106,1	90,3	103,0	99,4	105,9	95,7	100,3	95,9	115,3	101,0	100,6	102,9	100,7
	IX 107,8	106,0	95,8	103,0	100,0	106,4	95,7	102,0	96,3	115,1	100,6	100,3	103,1	101,3
	X 108,1	105,9	98,0	104,0	99,5	106,0	95,1	101,4	95,9	112,8	99,5	101,1	103,1	100,9
	XI 107,0	105,8	96,7	102,7	101,3	105,4	96,3	101,7	95,1	117,4	100,3	101,4	103,5	101,1
	XII 110,2	104,4	94,3	102,9	102,3	105,0	96,6	102,1	94,5	114,6	99,9	102,2	103,8	101,2
2005	I 106,2	104,8	94,4	105,1	96,8	104,8	95,6	102,2	94,1	111,9	103,4	102,1	104,6	101,2
	II 105,5	106,1	96,1	103,4	102,1	103,2	95,5	101,6	94,5	113,1	101,4	102,5	104,0	100,7
	III 106,1	106,6	95,3	104,0	99,1	102,5	94,4	100,9	94,4	114,8	101,0	102,8	103,9	100,5
	IV 106,0	104,5	100,1	105,0	99,1	103,6	95,1	100,9	96,1	114,3	102,7	102,3	104,6	101,3
	V 102,3	105,6	100,2	104,6	99,3	104,0	95,3	101,0	95,2	118,0	100,1	102,7	104,2	101,0
	VI 101,6	107,4	93,7	105,9	100,3	104,8	95,1	101,2	95,2	119,6	101,6	103,5	105,1	101,8
	VII 107,6	108,3	95,6	107,2	100,0	104,1	95,0	100,5	96,1	116,5	100,2	103,5	105,1	102,1
	VIII 104,9	105,1	99,6	105,4	97,7	103,6	94,2	101,3	97,4	121,4	101,5	103,7	105,3	102,0
	IX 106,2		99,5								101,7	102,3		

¹⁾ Kaivostyö ja tehdasteollisuus²⁾ Eroja työpäivien määrässä kuukaudessa ei ole korjattu³⁾ 15 jäsenmaata¹⁾ Gruvor och tillverkningsindustri²⁾ Ej justerad för olika antal arbetsdagar per månad³⁾ 15 medlemsländer¹⁾ Mining and manufacturing²⁾ Not adjusted for unequal number of working days in the month³⁾ 15 member states

79. Teollisuustyöntekijöiden tuntiansiot — Timinkomster inom tillverkningsindustrin — Hourly earnings (manufacturing)

2000 = 100. Kausitasoitettu – Säsongrensad – Seasonally adjusted

Vuosi ja kuukausi År och månad Year and month	Suomi Finland	Ruotsi Sverige	Norja ¹⁾ Norge ¹⁾	Tanska Danmark	Saksa Tyskland	Alanko- maat Neder- lännderna Nether- lands	Belgia ²⁾ Belgium ²⁾	Britannia ³⁾ Stor- britannien ³⁾	Ranska ⁴⁾ Frankrike ⁴⁾	Italia ⁵⁾ Italien ⁵⁾	Japani ¹⁾ Japan ¹⁾	USA	OECD Yhteensä Totalt Total	EU ⁶⁾
	1	2	3	4	5	6	7	8	9	10	11	12	13	14
2000	100	100	100	100	100	100	100	100	100	100	100	100	100	100
2001	105	103	105	104	102	104	103	104	105	102	100	103	103	103
2002	109	107	110	109	103	108	105	108	108	105	99	107	107	106
2003	114	110	115	113	106	111	107	112	111	107	101	110	111	109
2004	118	113	120	117	108	112	110	116	114	111	103	113	114	112
2003	I	108			105	110		110		106	100	109	110	
	II	108		112		110		111		106	101	109	109	
	III	111	109	113		110	107	112	110	106	101	109	110	108
	IV	109			106	110		110		106	102	109	110	
	V	109		112		110		111		107	101	110	110	
	VI	113	110	115		110	107	111	111	107	102	110	111	109
	VII	110			106	111		112		108	101	110	111	
	VIII	110		114		111		112		108	99	110	111	
	IX	114	110	116		111	108	113	111	108	102	111	111	110
	X	111			107	111		113		108	103	110	112	
	XI	111		115		111		114		109	101	111	112	
	XII	115	111	117		111	108	114	112	109	102	111	112	110
2004	I	112			107	111		114		109	102	111	113	
	II	111		115		112		115		110	103	112	113	
	III	116	110	118		112	109	116	113	110	103	112	113	111
	IV	112			108	112		115		110	103	112	113	
	V	112		116		112		116		111	104	112	114	
	VI	118	112	119		112	109	116	114	111	104	113	114	112
	VII	113			108	112		116		111	102	113	114	
	VIII	113		117		112		116		111	102	113	114	
	IX	119	113	121		113	110	116	115	111	103	114	115	112
	X	115			109	113		117		111	103	114	115	
	XI	114		118		113		117		111	104	114	115	
	XII	120	113	121		113	111	118	115	112	103	114	116	113
2005	I	115			109	113		118		113	102	114	115	
	II	114		119		113		119		113	103	115	117	
	III	121	115	123		113	112	120	116	113	105	115	117	114
	IV	114			109	113		119		113	104	115	116	
	V	114		119		113		118		113	104	115	116	
	VI	122	115	124		113	112	119	117	113	104	116	117	114
	VII	116			109	113		120		113	105	116	117	
	VIII	116				114		121		114	99	116	117	
	IX					114	113					116		
	X					114						117		

¹⁾ Kuukausiansiot²⁾ Miesten ansiot³⁾ Viikkoansiot⁴⁾ Kaikki teollisuudenalat, pl. rakentaminen⁵⁾ Ml. rakentaminen⁶⁾ 15 jäsenmaata¹⁾ Månadsinkomster²⁾ Manliga arbetstagare³⁾ Veckoinkomster⁴⁾ Alla industrier, exkl. byggverksamhet⁵⁾ Inkl. byggverksamhet⁶⁾ 15 medlemsländer¹⁾ Monthly earnings²⁾ Male workers³⁾ Weekly earnings⁴⁾ All industries, excl. construction⁵⁾ Incl. construction⁶⁾ 15 member states

80. Työttömyysaste — Relativt arbetslöshetstal — Unemployment rates

Prosenttia kokonaistyövoimasta. Kausitasoitettu ja standardoitu — Procent av den totala arbetskraften. Säsongsade och standardiserade tal — Per cent of total labour force. Seasonally adjusted and standardized

Vuosi ja kuukausi År och månad Year and month	Suomi Finland <i>Finland</i>	Ruotsi Sverige <i>Sweden</i>	Norja Norge <i>Norway</i>	Tanska Danmark <i>Denmark</i>	Saksa Tyskland <i>Germany</i>	Alanko- maat Neder- län- derna <i>Nether- lands</i>	Belgia Belgien <i>Belgium</i>	Britannia Stor- britannien <i>United Kingdom</i>	Ranska Frankrike <i>France</i>	Italia Italien <i>Italy</i>	Japani Japan <i>Japan</i>	USA	OECD Yhteensä Totalt <i>Total</i>	EU ¹⁾
	1	2	3	4	5	6	7	8	9	10	11	12	13	14
2000	9,7	5,6	3,4	4,4	7,2	2,8	6,9	5,4	9,1	10,1	4,7	4,0	6,2	7,6
2001	9,1	4,9	3,6	4,3	7,4	2,2	6,7	5,0	8,4	9,1	5,0	4,7	6,4	7,2
2002	9,1	4,9	3,9	4,6	8,2	2,8	7,3	5,1	8,9	8,6	5,4	5,8	6,9	7,6
2003	9,0	5,6	4,5	5,6	9,1	3,7	7,9	4,9	9,5	8,4	5,3	6,0	7,1	7,9
2004	9,0	6,4	4,4	5,4	9,5	4,6	7,9	4,7	9,6	8,0	4,7	5,5	6,9	8,1
2003 I	8,9	5,7	4,2	5,1	8,7	3,2	7,8	5,1	9,1	8,6	5,5	5,8	7,0	7,8
II	9,0	5,1	4,3	5,3	8,8	3,3	7,8	5,1	9,2	8,6	5,2	5,9	7,0	7,8
III	9,0	5,3	4,3	5,4	8,9	3,4	7,9	5,0	9,3	8,6	5,4	5,8	7,0	7,9
IV	9,1	5,4	4,5	5,4	9,0	3,5	8,0	4,9	9,4	8,5	5,4	6,0	7,1	7,9
V	9,1	5,4	4,6	5,6	8,9	3,6	8,0	4,9	9,4	8,5	5,4	6,1	7,1	7,9
VI	9,1	5,5	4,7	5,7	9,1	3,7	8,1	5,0	9,5	8,5	5,3	6,3	7,2	8,0
VII	9,0	5,6	4,6	5,6	9,0	3,8	8,1	5,0	9,5	8,3	5,3	6,2	7,2	8,0
VIII	9,0	5,7	4,6	5,7	8,9	3,8	8,1	5,0	9,5	8,3	5,1	6,1	7,1	7,9
IX	9,0	5,6	4,6	5,7	9,3	3,9	8,0	4,9	9,6	8,3	5,2	6,1	7,1	8,0
X	9,0	6,0	4,5	5,7	9,2	4,0	7,9	4,9	9,7	8,2	5,2	6,0	7,1	8,0
XI	8,9	6,0	4,5	5,7	9,4	4,0	7,8	4,8	9,7	8,2	5,2	5,9	7,1	8,1
XII	8,9	6,0	4,6	5,7	9,5	4,2	7,8	4,8	9,7	8,2	4,8	5,7	7,0	8,1
2004 I	9,0	6,1	4,4	5,7	9,4	4,3	7,8	4,7	9,7	8,2	5,0	5,7	7,0	8,1
II	9,0	6,3	4,3	5,6	9,4	4,4	7,8	4,7	9,6	8,2	5,0	5,6	7,0	8,1
III	9,0	6,3	4,3	5,4	9,4	4,5	7,7	4,7	9,6	8,2	4,7	5,7	7,0	8,1
IV	9,1	6,3	4,4	5,5	9,4	4,7	7,7	4,7	9,5	8,1	4,7	5,5	6,9	8,1
V	9,1	6,6	4,5	5,4	9,6	4,6	7,7	4,7	9,5	8,1	4,6	5,6	6,9	8,1
VI	9,1	6,4	4,5	5,4	9,5	4,5	7,8	4,7	9,5	8,1	4,6	5,6	6,9	8,1
VII	9,0	6,3	4,5	5,3	9,6	4,5	7,8	4,6	9,5	7,9	4,9	5,5	6,9	8,0
VIII	8,9	6,2	4,5	5,3	9,8	4,4	7,8	4,6	9,5	7,9	4,8	5,4	6,9	8,1
IX	8,9	6,6	4,5	5,3	9,6	4,6	7,9	4,6	9,6	7,9	4,6	5,4	6,8	8,0
X	8,8	6,2	4,5	5,3	9,8	4,7	8,0	4,6	9,5	8,0	4,7	5,5	6,8	8,1
XI	8,8	6,4	4,5	5,3	9,5	4,8	8,2	4,6	9,5	8,0	4,5	5,4	6,8	8,0
XII	8,8	6,4	4,4	5,2	9,5	4,8	8,2	4,6	9,5	8,0	4,4	5,4	6,8	8,0
2005 I	8,7	6,2	4,4	5,2	9,7	4,8	8,2	4,7	9,6	7,8	4,5	5,2	6,7	8,0
II	8,6	6,5	4,5	5,1	9,7	4,9	8,2	4,6	9,6	7,8	4,7	5,4	6,8	8,0
III	8,5	6,3	4,7	5,1	9,8	4,9	8,3	4,6	9,6	7,8	4,5	5,2	6,7	8,0
IV	8,4		4,7	5,1	9,9	4,8	8,3	4,6	9,6	7,7	4,4	5,2	6,6	8,0
V	8,3		4,7	5,0	9,6	4,7	8,4	4,7	9,6	7,7	4,4	5,1	6,6	7,9
VI	8,3		4,7	4,9	9,5	4,7	8,5	4,6	9,6	7,7	4,2	5,0	6,5	7,9
VII	8,3		4,8	4,9	9,3	4,6	8,4	4,6	9,5		4,4	5,0	6,5	7,8
VIII	8,3			4,8	9,5	4,6	8,4		9,4		4,3	4,9	6,5	7,8
IX	8,3			4,7	8,7	4,6	8,4		9,4		4,2	5,1	6,5	7,7
X												5,0		

1) 15 jäsenmaata

1) 15 medlemsländer

1) 15 member states

81. Kauppataase, milj. USD — Handelsbalansen, miljoner US-dollar — Trade balance, Million U. S. dollars

Vienti (fob) / . tuonti (cif). Kausitasoitettu – Export (fob) / . import (cif). Säsöngrensade tal – Exports (f.o.b.) less imports (c.i.f.).
Seasonally adjusted

Vuosi ja kuukausi År och månad Year and month	Suomi Finland <i>Finland</i>	Ruotsi Sverige <i>Sweden</i>	Norja Norge <i>Norway</i>	Tanska Danmark <i>Denmark</i>	Saksa Tyskland <i>Germany</i>	Alanko- maat Neder- lândia <i>Nether- lands</i>	Belgia Belgien <i>Belgium</i>	Britannia Stor- britannien <i>United Kingdom</i>	Ranska ¹⁾ Frankrike ¹⁾ <i>France¹⁾</i>	Italia Italien <i>Italy</i>	Japani Japan <i>Japan</i>	USA	OECD Yhteensä Totalt <i>Total</i>	EU ²⁾
	1	2	3	4	5	6	7	8	9	10	11	12	13	14
2000	970	1 200	2 150	540	4 540	1 240	900	-4 380	-940	150	8 280	-39 780	-31 350	-520
2001	880	1 160	2 190	620	7 130	1 850	970	-4 650	-440	690	4 510	-37 510	-25 690	4 360
2002	910	1 280	2 050	680	10 430	2 060	1 480	-5 110	200	620	6 600	-42 260	-24 570	9 250
2003	890	1 510	2 350	830	12 230	2 610	1 720	-6 520	-570	150	7 320	-48 190	-32 050	7 540
2004	840	1 880	2 810	810	16 300	3 140	1 770	-9 490	-1 400	-160	9 210	-58 900	-41 520	5 720
2003														
I	750	1 320	2 250	970	9 700	3 100	1 710	-5 320	-830	360	5 930	-48 210	-34 350	6 940
II	570	1 110	2 860	910	10 500	2 980	1 390	-6 860	-620	240	6 840	-47 200	-34 410	5 100
III	660	1 300	2 350	530	10 080	2 520	1 490	-6 530	-1 380	-360	5 400	-50 090	-41 560	2 890
IV	780	1 600	2 370	830	10 040	2 600	1 700	-2 810	-830	-70	6 610	-48 600	-33 350	8 530
V	1 390	1 550	2 480	760	11 760	2 590	1 890	-6 810	-1 240	-670	6 420	-47 550	-34 490	5 900
VI	800	1 380	1 920	920	11 810	2 380	2 040	-9 050	-760	60	6 100	-46 580	-36 810	4 140
VII	710	1 690	2 060	740	13 610	2 370	1 670	-5 380	-150	-70	6 270	-47 370	-31 360	9 220
VIII	880	1 460	2 330	810	13 490	2 170	1 700	-4 830	-250	630	7 580	-46 710	-25 830	11 250
IX	1 140	1 820	1 970	1 010	15 020	2 820	2 010	-7 930	-620	540	8 540	-48 020	-26 920	10 020
X	1 350	1 740	2 530	990	13 170	2 910	1 510	-7 560	-610	1 720	9 450	-49 050	-27 030	9 690
XI	740	1 520	2 360	710	12 470	2 610	1 730	-7 760	-430	250	9 340	-47 300	-29 510	6 180
XII	770	1 850	2 650	790	15 660	2 520	1 880	-7 760	1 190	70	10 400	-51 590	-28 960	10 660
2004														
I	920	1 830	2 940	840	17 370	3 070	2 140	-10 480	60	-700	9 770	-53 090	-30 600	8 040
II	1 220	2 070	2 810	810	15 420	3 210	2 520	-8 200	-110	-590	11 090	-52 990	-28 320	10 120
III	830	1 910	2 430	950	17 320	2 750	1 460	-8 080	-570	520	9 240	-54 790	-33 220	10 600
IV	790	1 960	2 780	800	17 180	3 090	1 950	-9 290	-570	270	9 130	-56 050	-36 460	9 080
V	610	1 620	2 850	710	17 980	2 890	2 040	-9 040	-1 090	-220	11 430	-55 780	-33 400	8 480
VI	820	2 270	2 460	950	16 530	3 000	1 170	-10 120	-1 100	-1 000	8 580	-61 870	-45 510	4 380
VII	750	1 860	3 070	880	14 650	3 870	1 540	-9 960	-1 310	-570	8 860	-58 530	-42 340	3 880
VIII	820	1 600	2 570	650	16 000	3 040	1 620	-10 180	-2 580	490	9 450	-60 670	-45 650	3 380
IX	770	1 650	3 040	680	13 960	3 190	970	-9 080	-2 630	110	7 370	-58 990	-49 350	380
X	470	1 590	3 270	620	15 970	3 610	1 960	-10 350	-2 430	-1 030	7 820	-63 030	-51 130	2 240
XI	750	1 990	3 240	1 120	16 650	3 480	1 950	-9 740	-2 170	-280	9 430	-67 190	-50 610	4 840
XII	1 440	2 240	2 270	760	16 750	2 560	2 190	-9 280	-2 850	-310	9 100	-63 770	-51 720	3 250
2005														
I	1 010	1 700	3 590	660	17 940	3 700	450	-10 230	-1 890	-620	8 270	-67 160	-52 690	3 270
II	820	1 830	3 450	1 090	17 840	3 730	1 330	-10 010	-2 430	-950	8 760	-69 040	-54 760	4 590
III	800	1 800	4 210	740	18 270	3 470	1 150	-10 350	-3 670	-940	8 510	-62 540	-52 630	1 240
IV	760	1 680	4 080	930	16 050	3 910	1 490	-9 780	-3 780	-1 140	6 500	-66 120	-55 720	1 250
V	690	1 170	3 630	880	15 740	3 680	1 050	-9 530	-2 740	-810	6 540	-64 360	-54 950	1 260
VI	180	2 140	3 600	760	17 410	3 190	1 210	-8 090	-1 980	-680	6 190	-67 580	-53 550	4 650
VII	540	1 850	4 080	750	16 600	3 500	780	-9 130	-3 740	-1 160	5 420	-66 520	-55 990	1 500
VIII	500	1 860	4 640	1 020	14 830	4 200	580	-9 580	-3 550	-1 570	5 540	-67 240	-59 420	-2 130
IX			4 430											

82. Lyhytaikaiset markkinakorot — Kortfristiga marknadsräntor — Short-term interest rates

Vuosikorko, % – Årsränta, % – Per cent per annum

Vuosi ja kuukausi År och månad Year and month	Ruotsi Sverige Sweden	Norja Norge Norway	Tanska Danmark Denmark	Britannia Storbritannien United Kingdom	Sveitsi ¹⁾ Schweiz ¹⁾ Switzerland ¹⁾	Japani Japan Japan	USA	Euroalue ²⁾ Euroområdet ²⁾ Euro area ²⁾
	1	2	3	4	5	6	7	8
2000	3,95	6,75	4,90	6,11	3,17	0,25	6,46	4,39
2001	4,03	7,23	4,62	4,97	2,86	0,12	3,69	4,26
2002	4,07	6,91	3,48	3,99	1,13	0,06	1,73	3,32
2003	3,03	4,10	2,36	3,67	0,33	0,04	1,15	2,34
2004	2,11	2,01	2,14	4,57	0,48	0,03	1,56	2,11
2003 I	3,65	5,99	2,95	3,91	0,60	0,04	1,29	2,83
II	3,61	5,69	2,79	3,69	0,57	0,04	1,27	2,69
III	3,40	5,49	2,63	3,58	0,31	0,05	1,23	2,53
IV	3,42	5,26	2,63	3,58	0,31	0,04	1,24	2,54
V	3,18	4,92	2,49	3,57	0,28	0,03	1,22	2,41
VI	2,81	4,04	2,14	3,57	0,29	0,04	1,04	2,15
VII	2,68	3,45	2,11	3,42	0,29	0,04	1,05	2,13
VIII	2,71	3,14	2,14	3,45	0,27	0,04	1,08	2,14
IX	2,71	2,81	2,14	3,63	0,25	0,04	1,08	2,15
X	2,73	2,86	2,15	3,73	0,25	0,03	1,10	2,14
XI	2,72	2,89	2,18	3,91	0,27	0,03	1,11	2,16
XII	2,70	2,64	2,03	3,95	0,26	0,03	1,10	2,15
2004 I	2,60	2,26	2,14	3,99	0,25	0,03	1,06	2,09
II	2,46	2,01	2,13	4,10	0,26	0,03	1,05	2,07
III	2,36	1,84	2,09	4,23	0,25	0,03	1,05	2,03
IV	2,02	1,97	2,12	4,33	0,27	0,02	1,08	2,05
V	1,99	1,99	2,15	4,46	0,26	0,02	1,20	2,09
VI	1,98	2,03	2,16	4,73	0,50	0,03	1,46	2,11
VII	1,99	2,02	2,17	4,79	0,53	0,03	1,57	2,12
VIII	1,99	2,02	2,15	4,89	0,62	0,03	1,68	2,11
IX	2,00	1,96	2,15	4,87	0,70	0,04	1,86	2,12
X	1,99	2,00	2,16	4,83	0,73	0,03	2,04	2,15
XI	1,99	1,99	2,16	4,82	0,74	0,03	2,26	2,17
XII	2,00	1,99	2,15	4,81	0,72	0,03	2,45	2,17
2005 I	2,00	1,96	2,15	4,80	0,75	0,02	2,61	2,15
II	1,97	1,92	2,14	4,82	0,76	0,02	2,77	2,14
III	1,97	2,02	2,13	4,92	0,78	0,04	2,97	2,14
IV	1,99	2,05	2,13	4,88	0,76	0,03	3,09	2,14
V	1,90	2,08	2,12	4,83	0,75	0,02	3,22	2,13
VI	1,65	2,15	2,11	4,78	0,75	0,03	3,38	2,11
VII	1,48	2,22	2,12	4,59	0,76	0,03	3,57	2,12
VIII	1,48	2,25	2,13	4,53	0,76	0,03	3,77	2,13
IX	1,47	2,35	2,13	4,54	0,79	0,03	3,87	2,14
X	1,49	2,45	2,17					2,20

¹⁾ Vuodesta 2001, korko kuukauden lopussa²⁾ 12 EU-maata. (Kreikka tammikuusta 2001 lähtien)

Ruotsi: 3 kk:n valtionvelkavekseli
 Norja: 3 kk:n Nibor
 Tanska: 3 kk:n pankkienvälinen korko
 Britannia: 3 kk:n pankkienvälinen lainakorko
 Sveitsi: 3 kk:n Libor
 Japani: 3 kk:n sijoitustodistukset
 USA: sijoitustodistukset
 Euroalue: 3 kk:n Euribor

¹⁾ Fr.o.m. 2001, räntan vid månadens slut²⁾ 12 EU-länder. (Grekland fr.o.m. januari 2001)

Sverige: 3 mån. statsskuldväxlar
 Norge: 3 mån. Nibor
 Danmark: 3 mån. interbankränta
 Storbritannien: 3 mån. interbankränta
 Schweiz: 3 mån. Libor
 Japan: 3 mån. bankcertifikat
 USA: bankcertifikat
 Euroområdet: 3 mån. Euribor

¹⁾ From 2001, end-of-month rates²⁾ 12 EU countries. (Greece from January 2001)

Sweden: 3-month Treasury discount notes
 Norway: 3-month Nibor
 Denmark: 3-month interbank rate
 United Kingdom: 3-month interbank rate
 Switzerland: 3-month Libor
 Japan: 3-month certificates of deposit
 USA: certificates of deposit, offered rate
 Euro area: 3-month Euribor

83. Pitkäaikaiset markkinakorot — Långfristiga marknadsräntor — Long-term interest rates

Vuosikorko, % – Årsränta, % – Per cent per annum

Vuosi ja kuukausi År och månad Year and month	Suomi Finland	Ruotsi Sverige Sweden	Norja Norge Norway	Tanska Danmark Denmark	Saksa Tyskland Germany	Alanko- maat Neder- län- derna Nether- lands	Belgia Belgien Belgium	Britannia Stor- britannien United Kingdom	Sveitsi ¹⁾ Schweiz ¹⁾ Swit- zerland ¹⁾	Ranska ²⁾ Frankrike ²⁾ France ²⁾	Italia Italien Italy	Itävalta Österrike Austria	Japani ¹⁾ Japan ¹⁾ Japan ¹⁾	USA
	1	2	3	4	5	6	7	8	9	10	11	12	13	14
2000	5,48	5,37	6,22	5,66	5,27	5,41	5,57	5,31	3,93	5,39	5,58	5,56	1,74	6,03
2001	5,04	5,11	6,24	5,09	4,80	4,96	5,06	4,94	3,38	4,94	5,19	5,08	1,32	5,02
2002	4,98	5,30	6,38	5,06	4,78	4,89	4,89	4,91	3,20	4,86	5,03	4,97	1,26	4,61
2003	4,14	4,64	5,05	4,31	4,07	4,12	4,15	4,52	2,66	4,13	4,30	4,15	1,00	4,02
2004	4,11	4,43	4,37	4,30	4,04	4,10	4,06	4,87	2,74	4,10	4,26	4,15	1,49	4,27
2003														
I	4,26	4,70	5,68	4,43	4,18	4,19	4,17	4,37	2,40	4,22	4,38	4,27	0,84	4,05
II	4,06	4,47	5,32	4,21	3,95	3,97	4,00	4,25	2,38	4,01	4,16	4,01	0,83	3,90
III	4,09	4,57	5,25	4,26	4,00	4,01	4,07	4,33	2,54	4,10	4,18	4,08	0,72	3,81
IV	4,23	4,72	5,31	4,41	4,15	4,23	4,27	4,47	2,66	4,22	4,31	4,17	0,66	3,96
V	3,91	4,37	4,97	4,09	3,82	3,91	3,95	4,22	2,36	3,89	4,04	3,85	0,58	3,57
VI	3,70	4,20	4,50	3,85	3,62	3,72	3,74	4,11	2,61	3,69	4,13	3,74	0,53	3,33
VII	4,01	4,51	4,90	4,17	3,97	4,04	4,04	4,40	2,67	4,01	4,29	4,05	0,96	3,98
VIII	4,18	4,70	5,01	4,35	4,13	4,19	4,22	4,58	2,88	4,16	4,31	4,22	1,41	4,45
IX	4,20	4,73	4,91	4,40	4,17	4,21	4,24	4,68	2,78	4,23	4,40	4,29	1,42	4,27
X	4,26	4,85	4,94	4,44	4,22	4,27	4,29	4,89	2,88	4,28	4,38	4,30	1,44	4,29
XI	4,39	4,98	4,97	4,57	4,35	4,41	4,41	5,05	2,99	4,41	4,51	4,46	1,33	4,30
XII	4,33	4,86	4,78	4,52	4,29	4,33	4,35	4,89	2,78	4,34	4,46	4,40	1,33	4,27
2004														
I	4,16	4,65	4,54	4,35	4,17	4,18	4,20	4,79	2,85	4,20	4,32	4,24	1,33	4,15
II	4,11	4,55	4,29	4,30	4,11	4,12	4,14	4,81	2,68	4,14	4,34	4,27	1,21	4,08
III	3,92	4,31	4,12	4,10	3,91	3,93	3,95	4,70	2,63	3,98	4,17	4,09	1,42	3,83
IV	4,10	4,55	4,67	4,30	4,10	4,13	4,13	4,95	2,81	4,19	4,35	4,23	1,52	4,35
V	4,25	4,68	4,91	4,46	4,25	4,37	4,28	5,10	2,89	4,34	4,49	4,36	1,51	4,72
VI	4,48	4,72	4,72	4,53	4,31	4,42	4,37	5,19	3,04	4,39	4,54	4,41	1,81	4,73
VII	4,36	4,57	4,47	4,62	4,24	4,31	4,26	5,09	2,96	4,27	4,44	4,40	1,81	4,50
VIII	4,21	4,42	4,29	4,45	4,08	4,15	4,10	4,98	2,83	4,11	4,28	4,17	1,59	4,28
IX	4,14	4,37	4,23	4,38	4,02	4,09	4,04	4,90	2,75	4,09	4,25	4,14	1,39	4,13
X	4,01	4,25	4,19	4,23	3,89	3,96	3,91	4,77	2,62	3,98	4,13	3,99	1,48	4,10
XI	3,89	4,13	4,05	4,09	3,78	3,85	3,78	4,69	2,44	3,86	4,00	3,86	1,45	4,19
XII	3,68	3,90	3,94	3,85	3,58	3,63	3,59	4,50	2,38	3,64	3,79	3,66	1,40	4,23
2005														
I	3,60	3,84	3,90	3,73	3,56	3,56	3,53	4,48	2,25	3,58	3,71	3,57	1,31	4,22
II	3,57	3,76	3,77	3,64	3,54	3,55	3,49	4,61	2,38	3,60	3,68	3,53	1,42	4,17
III	3,72	3,86	4,02	3,81	3,70	3,69	3,67	4,80	2,36	3,75	3,84	3,69	1,33	4,50
IV	3,51	3,58	3,87	3,58	3,48	3,48	3,54	4,63	2,07	3,54	3,65	3,49	1,26	4,34
V	3,33	3,34	3,70	3,39	3,30	3,30	3,36	4,42	2,01	3,38	3,55	3,39	1,24	4,14
VI	3,16	3,11	3,55	3,16	3,13	3,13	3,19	4,28	2,00	3,20	3,41	3,23	1,14	4,00
VII	3,18	3,06	3,56	3,20	3,20	3,27	3,22	4,29	1,96	3,27	3,44	3,26	1,30	4,18
VIII	3,21	3,14	3,62	3,24	3,23	3,28	3,24	4,31	1,93	3,30	3,45	3,29	1,37	4,26
IX	3,04	2,98	3,49	3,05	3,07	3,12	3,08	4,24	1,95	3,13	3,29	3,10	1,45	4,20
X	3,19	3,17	3,68	3,22	3,24	3,28	3,25				3,44	3,26	1,51	

¹⁾ Heinäkkuusta 2003, korko kuukauden lopussa²⁾ Kuukauden viimeisenä perjantaina¹⁾ Fr.o.m. juli 2003, räntan vid månadens slut²⁾ Sista fredagen i månaden¹⁾ From July 2003, end-of-month rates²⁾ Last Friday of month

Suomi: Valtion 10 vuoden joukkovelkakirjalainat

Ruotsi: Valtion 10 vuoden joukkovelkakirjalainat

Norja: Valtion 6–10 vuoden joukkovelkakirjalainat

Tanska: Valtion 10 vuoden joukkovelkakirjalainat

Saksa: Pörsissä noteeratut arvopaperit, laina-aika yli 9–10 vuotta

Britannia: Valtion 10 vuoden joukkovelkakirjalainat

Sveitsi: Valtion joukkovelkakirjalainat (vuodesta 1998

10 vuoden joukkovelkakirjalainat)

Alankomaat: Viimeisin 10 vuoden valtion joukkovelka-

kirjalaina

Belgia: Valtion yli 5 vuoden joukkovelkakirjalainat

Ranska: Valtion 10 vuoden viitelainat

Italia: Valtion joukkovelkakirjalainat

Itävalta: Valtion 10 vuoden joukkovelkakirjalainat

Japani: Valtion 10 vuoden joukkovelkakirjalainat

USA: Liittovaltion 10 vuoden joukkovelkakirjalainat

Finland: Statens 10 års masskuldebrevslån

Sverige: Statens 10 års masskuldebrevslån

Norge: Statens 6–10 års masskuldebrevslån

Danmark: Statens 10 års masskuldebrevslån

Tyskland: Börsnoterade värdepapper, lånetid mer än 9–10 år

Storbritannien: Statens 10 års masskuldebrevslån

Schweiz: Statens masskuldebrevslån (f.r.om. 1998

10 års masskuldebrevslån)

Nederländerna: Det sista 10 års masskuldebrevslån

Belgien: Statens över 5 års masskuldebrevslån

Frankrike: Statens 10-åriga bechmarklån

Italien: Statens 10 års masskuldebrevslån

Österrike: Statens 10 års masskuldebrevslån

Japan: Statens 10 års masskuldebrevslån

USA: Förbundsstatens 10 års masskuldebrevslån

Finland: 10-year government bonds

Sweden: 10-year government bonds

Norway: 6–10 year central government bonds

Denmark: 10-year central government bonds

Germany: Listed federal securities with residual maturities of over 9–10 years

United Kingdom: 10-year government bonds

Switzerland: Confederation bonds (from 1998: 10-year

bonds)

Netherlands: Latest 10-year central government bonds

Belgium: Central government bonds (over 5 years)

France: 10-year benchmark government bonds

Italy: 10-year government bonds

Austria: 10-year government bonds

Japan: 10-year interest-bearing government bonds

USA: 10-year US government bonds

84. Kuluttajahintaindeksi — Konsumentprisindex — Consumer price index

2000 = 100

Vuosi ja kuukausi År och månad Year and month	Suomi Finland	Ruotsi Sverige Sweden	Norja Norge Norway	Tanska Danmark Denmark	Saksa Tyskland Germany	Alanko- maat Neder- län- derna Nether- lands	Belgia Belgien Belgium	Britannia Stor- britannien United Kingdom	Ranska Frankrike France	Italia Italien Italy	Itävalta Österrike Austria	Japani Japan Japan	USA	OECD Yhteensä Totalt Total	EU ¹⁾
	1	2	3	4	5	6	7	8	9	10	11	12	13	14	15
2000	100,0	100,0	100,0	100,0	100,0	100,0	100,0	100,0	100,0	100,0	100,0	100,0	100,0	100,0	100,0
2001	102,6	102,6	103,0	102,4	102,0	104,2	102,5	101,8	101,6	102,8	102,7	99,3	102,8	103,5	102,4
2002	104,2	105,1	104,3	104,8	103,4	107,6	104,2	103,5	103,6	105,3	104,5	98,4	104,5	106,2	104,6
2003	105,1	107,3	106,9	107,0	104,5	109,9	105,8	106,5	105,8	108,1	105,9	98,1	106,8	108,9	106,9
2004	105,3	107,8	107,4	108,3	106,2	111,2	108,0	109,7	108,0	110,5	108,1	98,1	109,7	111,5	109,2
2003															
I	104,6	105,8	108,5	105,8	104,0	108,4	104,9	104,8	104,6	106,9	105,4	98,0	105,5	107,6	105,7
II	105,3	106,7	108,6	106,8	104,5	109,0	105,6	105,3	105,2	107,1	105,5	97,7	106,3	108,2	106,2
III	105,6	107,3	107,9	107,5	104,6	109,9	105,9	105,7	105,7	107,4	105,8	98,0	107,0	108,7	106,6
IV	105,4	106,9	107,0	107,5	104,3	110,0	105,6	106,4	105,5	107,7	105,7	98,3	106,7	108,8	106,8
V	105,3	106,8	106,4	107,3	104,1	110,0	105,3	106,6	105,4	108,0	105,7	98,5	106,6	108,7	106,8
VI	105,2	106,5	106,2	107,3	104,4	109,5	105,6	106,5	105,6	108,1	105,9	98,2	106,7	108,8	106,9
VII	104,6	106,1	105,8	106,7	104,6	109,7	105,8	106,5	105,5	108,2	105,8	98,0	106,8	108,8	106,8
VIII	104,8	106,1	106,1	106,6	104,6	110,0	106,1	106,7	105,7	108,5	106,1	98,2	107,2	109,0	107,0
IX	105,2	106,9	106,6	107,4	104,5	111,0	106,4	107,2	106,1	108,7	106,3	98,3	107,5	109,4	107,3
X	105,1	106,9	106,5	107,1	104,5	110,7	106,1	107,3	106,4	108,8	106,1	98,3	107,4	109,5	107,4
XI	105,0	106,7	106,7	107,2	104,3	110,4	106,3	107,3	106,5	109,0	106,3	97,8	107,1	109,4	107,5
XII	105,1	106,8	106,7	107,1	105,1	109,7	106,2	107,8	106,6	109,1	106,5	97,9	107,0	109,5	107,8
2004															
I	104,8	106,6	106,5	107,0	105,2	109,8	106,5	107,5	106,6	109,3	106,6	97,7	107,5	109,8	107,7
II	105,4	106,3	106,7	107,8	105,4	110,3	106,9	108,0	107,1	109,6	107,0	97,7	108,1	110,2	108,0
III	105,0	107,1	107,2	108,3	105,7	111,1	107,1	108,4	107,5	109,9	107,4	97,9	108,8	110,8	108,5
IV	105,1	107,1	107,4	108,4	106,0	111,5	107,6	109,1	107,8	110,2	107,4	97,9	109,2	111,1	109,0
V	105,2	107,4	107,5	108,7	106,2	111,7	108,1	109,5	108,2	110,5	107,9	98,0	109,8	111,6	109,3
VI	105,1	106,9	107,5	108,5	106,2	111,0	108,0	109,7	108,2	110,6	108,3	98,2	110,2	111,8	109,4
VII	105,0	106,8	107,4	108,1	106,5	110,9	108,4	109,7	108,0	110,7	108,1	97,9	110,0	111,7	109,3
VIII	105,3	106,7	107,1	107,9	106,7	111,2	108,5	110,1	108,3	111,0	108,5	98,0	110,0	111,8	109,5
IX	105,7	107,4	107,8	108,6	106,4	112,1	108,6	110,5	108,4	111,0	108,5	98,3	110,3	112,1	109,7
X	106,0	107,7	108,1	108,9	106,6	112,2	109,1	110,8	108,7	111,0	108,9	98,8	110,9	112,6	110,0
XI	105,5	107,1	108,1	108,6	106,2	111,8	109,0	111,0	108,7	111,1	109,1	98,6	110,9	112,7	110,0
XII	105,5	107,1	107,9	108,4	107,3	111,0	108,6	111,5	108,9	111,3	109,6	98,1	110,5	112,6	110,4
2005															
I	105,0	106,6	107,7	108,1	106,9	111,5	108,9	111,0	108,3	111,3	109,7	97,6	110,7	112,5	110,0
II	105,6	107,1	107,8	109,2	107,3	112,1	109,7	111,4	108,9	111,7	110,0	97,4	111,4	113,0	110,4
III	106,0	107,3	108,2	109,8	107,6	113,1	110,4	111,9	109,6	112,1	110,5	97,7	112,3	113,6	111,0
IV	106,3	107,4	108,8	110,4	107,7	113,2	110,6	112,5	109,7	112,2	110,2	97,9	113,0	114,2	111,4
V	106,0	107,5	109,2	110,3	108,0	113,2	110,8	112,8	109,8	112,6	110,4	98,2	112,9	114,3	111,6
VI	106,3	107,5	109,3	110,4	108,1	112,8	111,1	112,9	110,0	112,6	110,8	97,7	113,0	114,3	111,7
VII	106,0	107,1	108,9	110,3	108,6	112,7	111,8	112,9	109,8	113,0	110,5	97,6	113,5	114,5	111,8
VIII	106,3	107,3	109,1	110,3	108,7	113,2	111,9	113,1	110,2	113,2	110,7	97,7	114,1	114,9	112,0
IX	106,9	108,1	110,0	111,2	109,1	114,1	112,0	113,4	110,7	113,2	111,1	98,0	115,4	115,8	112,4
X						114,0	111,8			113,5					

¹⁾ 15 jäsenmaata¹⁾ 15 medlemsländer¹⁾ 15 member states

85. Inflaatio ¹⁾ — Inflation ¹⁾ — Inflation ¹⁾

Kansainvälinen kuluttajahintakehitys. Vuosimuutos – Internationell konsumentprisutveckling. Förändring på årsnivå –
International trends in consumer prices. Year-on-year change

Vuosi ja kuukausi År och månad Year and month	Belgia	Espanja	Alanko- maat	Irlanti	Italia	Itävalta	Kreikka	Luxemburg	Portugali	Ranska	Saksa	Suomi	EMU-maat	
	Belgien	Spanien	Neder- länderna	Ireland	Italien	Österrike	Grekland	Luxembourg	Portugal	Frankrike	Tyskland	Finland	EMU-länder	
	Belgium	Spain	Nether- lands	Ireland	Italy	Austria	Greece	Luxembourg	Portugal	France	Germany	Finland	EMU Member States	
%														
	1	2	3	4	5	6	7	8	9	10	11	12	13	
2001	2,4	2,8	5,1	4,0	2,3	2,3	3,7	2,4	4,4	1,8	1,9	2,7	2,3	
2002	1,6	3,6	3,9	4,7	2,6	1,7	3,9	2,1	3,7	1,9	1,3	2,0	2,3	
2003	1,5	3,1	2,2	4,0	2,8	1,3	3,4	2,5	3,3	2,2	1,0	1,3	2,1	
2004	1,9	3,1	1,4	2,3	2,3	2,0	3,0	3,2	2,5	2,3	1,8	0,1	2,1	
2003	I	1,2	3,8	2,7	4,7	2,9	1,7	3,3	3,3	4,0	1,9	0,9	1,4	2,1
	II	1,6	3,8	2,9	5,1	2,6	1,8	4,2	3,2	4,1	2,5	1,2	2,1	2,4
	III	1,7	3,7	2,8	4,9	2,9	1,8	3,9	3,7	3,8	2,6	1,2	1,9	2,4
	IV	1,4	3,2	2,2	4,6	3,0	1,3	3,3	3,0	3,7	1,9	1,0	1,3	2,1
	V	0,9	2,7	2,3	3,9	2,9	0,9	3,5	2,3	3,7	1,8	0,6	1,1	1,8
	VI	1,5	2,8	2,1	3,8	2,9	1,0	3,6	2,0	3,4	1,9	0,9	1,2	1,9
	VII	1,4	2,9	2,1	3,9	2,9	1,0	3,5	1,9	2,9	1,9	0,8	1,0	1,9
	VIII	1,6	3,1	2,2	3,9	2,7	1,0	3,3	2,3	2,9	2,0	1,1	1,2	2,1
	IX	1,7	3,0	2,0	3,8	3,0	1,4	3,3	2,7	3,2	2,3	1,1	1,2	2,2
	X	1,4	2,7	1,9	3,3	2,8	1,1	3,2	1,8	2,8	2,3	1,1	0,9	2,0
	XI	1,8	2,9	2,0	3,3	2,8	1,3	3,2	2,0	2,3	2,5	1,3	1,2	2,2
	XII	1,7	2,7	1,6	2,9	2,5	1,3	3,1	2,4	2,3	2,4	1,1	1,2	2,0
2004	I	1,4	2,3	1,5	2,3	2,2	1,2	3,1	2,3	2,2	2,2	1,2	0,8	1,9
	II	1,2	2,2	1,3	2,2	2,4	1,5	2,6	2,4	2,1	1,9	0,8	0,4	1,6
	III	1,0	2,2	1,2	1,8	2,3	1,5	2,9	2,0	2,2	1,9	1,1	-0,4	1,7
	IV	1,7	2,7	1,5	1,7	2,3	1,5	3,1	2,7	2,4	2,4	1,7	-0,4	2,0
	V	2,4	3,4	1,7	2,1	2,3	2,1	3,1	3,4	2,4	2,8	2,1	-0,1	2,5
	VI	2,0	3,5	1,5	2,5	2,4	2,3	3,0	3,8	3,7	2,7	1,9	-0,1	2,4
	VII	2,1	3,3	1,2	2,5	2,2	2,1	3,1	3,8	2,9	2,6	2,0	0,2	2,3
	VIII	2,0	3,3	1,2	2,5	2,4	2,2	2,8	3,6	2,4	2,5	2,1	0,3	2,3
	IX	1,8	3,2	1,1	2,4	2,1	1,8	2,9	3,1	2,1	2,2	1,9	0,2	2,1
	X	2,7	3,6	1,5	2,5	2,1	2,4	3,3	4,1	2,4	2,3	2,2	0,6	2,4
	XI	2,3	3,5	1,5	2,8	2,0	2,4	3,2	4,0	2,6	2,2	2,0	0,2	2,2
	XII	1,9	3,3	1,2	2,4	2,4	2,5	3,1	3,5	2,6	2,3	2,2	0,1	2,4
2005	I	2,0	3,1	1,2	2,1	2,0	2,4	4,2	2,8	2,0	1,6	1,6	-0,2	1,9
	II	2,3	3,3	1,5	2,0	2,0	2,3	3,2	3,2	2,1	1,9	1,8	0,0	2,1
	III	2,8	3,4	1,5	1,9	2,1	2,4	2,9	3,5	2,3	2,1	1,7	0,9	2,1
	IV	2,4	3,5	1,3	2,2	2,2	2,3	3,3	3,7	2,0	2,0	1,4	1,1	2,1
	V	2,3	3,0	1,1	2,2	2,3	2,0	3,2	3,7	1,8	1,7	1,6	0,6	2,0
	VI	2,7	3,2	1,5	1,9	2,2	2,0	3,2	3,2	0,6	1,8	1,8	1,0	2,1
	VII	2,7	3,3	1,5	2,2	2,2	2,1	3,9	4,0	1,9	1,8	1,9	0,9	2,2
	VIII	2,9	3,3	1,6	2,1	2,2	1,9	3,6	4,3	2,5	2,0	1,9	1,0	2,2
	IX	3,0	3,8	1,7	2,8	2,2	2,6	3,8	4,7	2,7	2,4	2,6	1,1	2,6
	X	2,2	3,5	1,5	2,7	2,6	2,0	3,7	5,0	2,6	2,0	2,4	0,8	2,5

¹⁾ Luvut on laskettu yhdenmukaistetun kuluttajahintaindeksin mukaan

¹⁾ Siffrorna har räknats enligt den harmoniserade konsumentprisindexet

¹⁾ The figures have been calculated according to the Harmonised Consumer Price Index

85. Inflaatio ¹⁾ (jatk.) — Inflation ¹⁾ (forts.) — Inflation ¹⁾ (cont.)

Kansainvälinen kuluttajahintakehitys. Vuosimuutos – Internationell konsumentprisutveckling. Förändring på årsnivå –
International trends in consumer prices. Year-on-year change

Vuosi ja kuukausi År och månad Year and month	Britannia	Kypros	Latvia	Liettua	Malta	Puola	Ruotsi	Slovakia	Slovenia	Tanska	Tšekki	Unkari	Viro	EU ²⁾
	Stor-	Cyperm	Lettland	Litauen	Malta	Polen	Sverige	Slovakien	Slovenien	Danmark	Tjeckien	Ungern	Estland	
	britannien	Cyprus	Latvia	Lithuania	Malta	Poland	Sweden	Slovakia	Slovenia	Denmark	Czech Republic	Hungary	Estonia	
	%													
	14	15	16	17	18	19	20	21	22	23	24	25	26	27
2001	1,2	2,0	2,5	1,3	2,5	5,3	2,7	7,2	8,6	2,3	4,5	9,1	5,6	2,2
2002	1,3	2,8	2,0	0,4	2,6	1,9	2,0	3,5	7,5	2,4	1,4	5,2	3,6	2,1
2003	1,4	4,0	2,9	-1,1	1,9	0,7	2,3	8,4	5,7	2,0	-0,1	4,7	1,4	2,0
2004	1,3	1,9	6,2	1,1	2,7	3,6	1,0	7,5	3,6	0,9	2,6	6,8	3,0	2,0
2003 I	1,4	4,5	1,5	-1,8	0,8	0,4	2,6	7,1	6,7	2,6	-0,7	4,8	2,5	2,0
II	1,6	4,8	2,1	-1,8	2,1	0,4	3,3	7,4	6,4	2,9	-0,6	4,6	2,2	2,3
III	1,6	6,3	2,2	-1,0	2,4	0,4	2,9	8,1	6,3	2,8	-0,6	4,8	2,2	2,3
IV	1,5	5,6	2,4	-0,8	1,9	0,1	2,3	7,7	5,4	2,5	-0,4	3,9	1,1	2,0
V	1,2	4,9	2,5	-0,8	1,9	0,3	2,0	7,6	5,6	2,1	-0,3	3,5	0,7	1,7
VI	1,1	3,7	3,7	-0,3	2,2	0,6	2,0	8,3	6,2	2,0	0,0	4,4	0,4	1,8
VII	1,3	2,6	3,7	-0,8	1,7	0,7	2,4	8,5	6,1	1,8	-0,3	4,7	0,9	1,8
VIII	1,4	2,4	3,4	-0,9	1,8	0,6	2,2	9,0	5,7	1,5	-0,2	4,7	1,4	2,0
IX	1,4	3,3	3,2	-0,8	1,7	0,7	2,3	9,2	5,1	1,7	0,0	4,6	1,5	2,0
X	1,4	3,7	3,3	-1,3	2,6	1,0	2,0	9,5	4,9	1,1	0,5	4,8	1,2	1,9
XI	1,3	3,8	3,7	-0,9	1,8	1,5	2,0	9,5	5,3	1,4	0,9	5,6	1,2	2,0
XII	1,3	2,2	3,5	-1,3	2,4	1,6	1,8	9,4	4,7	1,2	1,0	5,6	1,2	1,8
2004 I	1,4	1,6	4,0	-1,2	2,8	1,8	1,3	8,3	4,0	1,0	2,0	6,7	0,6	1,8
II	1,3	1,4	4,3	-1,2	2,5	1,8	0,2	8,4	3,6	0,7	2,0	7,0	0,6	1,5
III	1,1	0,1	4,7	-0,9	2,1	1,8	0,4	8,0	3,5	0,4	2,1	6,6	0,7	1,5
IV	1,2	0,1	5,0	-0,7	3,6	2,3	1,1	7,9	3,6	0,5	2,0	7,0	1,5	1,8
V	1,5	1,2	6,1	1,0	3,1	3,5	1,5	8,2	3,9	1,1	2,6	7,8	3,7	2,3
VI	1,6	2,4	6,1	1,0	3,2	4,3	1,2	8,2	3,9	0,9	2,7	7,5	4,4	2,3
VII	1,4	2,9	6,7	1,8	3,1	4,7	1,2	8,4	3,7	1,1	3,1	7,2	4,0	2,2
VIII	1,3	2,8	7,8	2,2	2,5	4,9	1,2	7,1	3,7	0,9	3,2	7,2	3,9	2,1
IX	1,1	1,8	7,7	3,0	3,2	4,7	1,2	6,6	3,4	0,9	2,8	6,7	3,8	2,0
X	1,2	2,0	7,2	3,1	2,7	4,6	1,4	6,6	3,4	1,6	3,1	6,4	4,0	2,2
XI	1,5	2,6	7,2	2,9	1,9	4,5	1,1	6,3	3,8	1,0	2,6	5,7	4,4	2,1
XII	1,6	3,9	7,4	2,8	1,9	4,4	0,9	5,8	3,3	1,0	2,5	5,5	4,8	2,2
2005 I	1,6	2,8	6,7	2,8	1,9	3,8	0,5	3,2	2,3	0,8	1,5	3,9	4,2	2,0
II	1,6	2,4	7,0	3,2	2,5	3,7	1,2	2,7	2,8	1,0	1,4	3,4	4,6	2,1
III	1,9	2,4	6,6	3,3	2,6	3,4	0,5	2,4	3,3	1,3	1,2	3,3	4,8	2,1
IV	1,9	2,8	7,1	3,2	2,0	3,1	0,4	2,7	2,7	1,7	1,4	3,8	4,7	2,1
V	1,9	2,0	6,5	1,9	2,4	2,2	0,2	2,4	2,1	1,3	0,9	3,5	2,9	2,0
VI	2,0	1,5	6,6	2,0	2,1	1,4	0,8	2,6	1,7	1,7	1,3	3,7	3,2	2,0
VII	2,3	1,3	6,3	1,9	1,7	1,5	0,7	2,1	2,0	1,9	1,4	3,6	3,9	2,1
VIII	2,4	1,5	6,3	2,3	2,5	1,8	1,0	2,1	1,8	2,3	1,4	3,5	4,2	2,2
IX	2,5	2,1	7,4	2,6	2,0	1,9	1,1	2,3	3,2	2,4	2,0	3,6	4,9	2,5
X	2,3	2,2	7,7	3,0	3,0	1,6	0,9	3,5	3,2	1,9	2,5	3,1	4,5	2,4

²⁾ 15 jäsenmaata, toukokuusta 2004 lähtien
25 jäsenmaata

²⁾ 15 medlemsländer, fr. o. m. maj 2004
25 medlemsländer

²⁾ 15 member states, from May 2004
25 member states

Huomautusosasto sisältää sekä taulukotietojen lähteet että taulukkoselitykset. Taulukkosivuilla on kuitenkin säilytetty taulukoiden ymmärtämisen ja tulkitsemisen kannalta välttämättömät alaviitteet. Huomautusosastossa lähteiden ja huomautusten edessä käytetyt numerot viittaavat taulukoiden sarakenumeroihin. Korjatun luvun merkkiä (♦) käytetään vuositiedoissa vain, jos lopulliseksi ilmoitetut luvut muuttuvat.

Huomautuksissa käytetään seuraavaa lyhennettä:

TK = Tilastokeskus

ASTIKA = Tilastokeskuksen aikasarjatielokanta

Alkuperäisten tilastosarjojen lisäksi sivuille 119–124 on koottu keskeisiä trendejä tai kausitasoitettuja tilastosarjoja.

1. Väestö

1. Väkiluku

1–11 Lähde: TK, Henkilötilastot: väestötilastot.

1 Keskiikäluvu on laskettu maassa asuvasta väestöstä. Esim. vuoden 2004 keskiikäluvu on vuosien 2003 ja 2004 lopun väkilukujen keskiarvo.

2. Väestömuutokset

1–13 Lähde: TK, Henkilötilastot: väestötilastot.

12 Suomessa asuvien naisten solmimat avioliitot.

3. Väestömuutokset maakunnittain

1–9 Lähde: TK, Henkilötilastot: väestötilastot.

8 Suomessa asuvien naisten solmimat avioliitot.

2. Teollisuus

4. Tuotetilastoa

1–7 Lähteet: Maa- ja metsätalousministeriön tietopalvelukeskus: Maataloustilastollinen kuukausikatsaus ja Maatilastollinen vuosikirja.

1–3 Teurastamoissa teurastettujen eläinten lihan kokonaismäärä, pl. kotiteurastukset.

1 Pl. porot, hirvet ja vuohet.

3 Ml. karjut.

4 Sisältää luomumaidon.

5 Pl. herjauhe.

6 Ml. rasvaseosten voisuus.

8 Lähde: Maa- ja metsätalousministeriön tietopalvelukeskus: Maataloustilastollinen kuukausikatsaus (v. 2004 asti Elintarviketieto – Food Facts Oy). Vuodesta 2005 pl. suoramynti ja maatilojen kotikäyttö.

9–13 Lähde: Maa- ja metsätalousministeriön tietopalvelukeskus: Maataloustilastollinen kuukausikatsaus. Sisältää leipä-, siemen- ja rehuviljan, ml. ulkomainen vilja. Pl. myynnit.

14–18 Lähteet: TK, Yritysten suhdanteet; TK, Yritysten rakenteet (tarkistettavat vuositiedot). Sekä kotimaisten että vientituotteiden valmistukseen (jauhoiksi ja suurimoiksi) käytetty viljan määrä.

19–24 Lähteet: TK, Yritysten suhdanteet; TK, Yritysten rakenteet (tarkistettavat vuositiedot).

19–25, 35–53 Ennakolliset kuukausi- ja vuositiedot otosohjaisia, lopullisissa vuositiedoissa mukana koko tuotanto.

22 Ml. long-drinkit.

25 Lähteet: TK, Yritysten suhdanteet; Metsäteollisuus ry; TK, Yritysten rakenteet (tarkistettavat vuositiedot).

26–34 Lähteet: Metsäntutkimuslaitos: Internet: <http://www.metla.fi>

Markkinahakkuilla tarkoitetaan teollisuuteen ja vientiin hankitun kotimaisen raakapuun hakkuita. Myös em. tarkoituksiin raakapuuta hankkivien poltto- puun markkinapuuta (muu kuin markkinapuun on lähinnä kiinteistöjen poltto- puuta). Markkinahakkuiden määrät perustuvat raakapuun ostajille (otos) ja Metsähallitukselle tehtyyn tiedusteluun.

35 Lähteet: TK, Yritysten rakenteet (tarkistettavat vuositiedot); Suomen Selluloosayhdistys – Finncell (kuukausitiedot). Kuivaa painoa.

36 Lähteet: TK, Yritysten suhdanteet; TK, Yritysten rakenteet (tarkistettavat vuositiedot).

37–38 Lähteet: TK, Yritysten suhdanteet; Adato Energia Oy; TK, Yritysten rakenteet (tarkistettavat vuositiedot). Tuotetun sähköenergian nettotuotanto.

39–40 Lähteet: TK, Yritysten suhdanteet; TK, Yritysten rakenteet (tarkistettavat vuositiedot).

41–44 Lähteet: TK, Yritysten suhdanteet; Metsäteollisuus ry; TK, Yritysten rakenteet (tarkistettavat vuositiedot).

42 Pl. vain painettu tai vain jollain aineella kyllästetty tai päällystetty paperi tai pahvi.

45–46 Lähteet: TK, Yritysten suhdanteet; TK, Yritysten rakenteet (tarkistettavat vuositiedot).

46 Pl. tulenkestävät ja haponkestävät tilit.

47–51 Lähteet: TK, Yritysten suhdanteet; Suomen Metalliteollisuuden Keskusliitto; TK, Yritysten rakenteet.

47 Teräs sulassa muodossa, ml. teräsvalujen tuotantoon käytetty raakateräs.

5. Teollisuuden suhdannebarometri

1–23 Lähteet: Elinkeinoelämän keskusliitto EK; ASTIKA.

Elinkeinoelämän keskusliiton suhdannebarometrin tulokset on laskettu uudelleen vuodesta 1996 alkaen. Laskennassa on otettu käyttöön liikevaihto- ja henkilökuntapainotuksien lisäksi myös toimialan sisäinen eri kokoisten yritysten välinen painotus. Toimialojen välillä on painona kunkin toimialan jalos- tusarvo.

6. Teollisuusyritysten liikevaihtoindeksi 2000 = 100

1–16 Lähde: TK, Yritysten suhdanteet. Internet: <http://tilastokeskus.fi/til/tlv/index.html>

Indeksien laskennassa käytetään verohallinnon aineistoja, joita Tilastokeskus itse täydentää. Indeksisarjat alkavat vuodesta 1995.

Liikevaihdolla tarkoitetaan arvonlisäveroaineistosta saatuja myyntitietoja, joita on oikaistu menetelmällisesti poistamalla mm. käyttöomaisuuden myynnit ja muita ei-liiketoiminnallisia eriä. Liikevaihto ei sisällä arvonlisäveroa.

7. Teollisuustuotannon volyyymi-indeksi 2000 = 100

1–40 Lähteet: TK, Yritysten suhdanteet: teollisuus; ASTIKA.

Teollisuustuotannon volyyymi-indeksi on talouden kehityksen ja kausivaihteluiden mittari, joka sisältää sekä koko teollisuuden eri toimialojen indeksejä että erikoisindeksejä (sarakkeissa 2–6, 36–40).

Teollisuustuotannon volyyymi-indeksi on laskettu uudella muuttuvalla painorakenteella vuodesta 1995 eteenpäin. Muuttuvapainoisessa indeksissä muutetaan vuosittain painoja sekä toimialan sisällä että toimialojen välillä. Lopullinen kyseisen vuoden painorakenne otetaan käyttöön, kun teollisuuden rakenteet -tilasto valmistuu ja lopullinen vuosivolyyymi-indeksi saadaan laskettua.

Kausitasoitukseen sovelletaan TRAMO/SEATS -menetelmää. Volyyymi- indeksissä käytetään kolmea luokitusta: EU:n tavaranimikkeistön (Prodcod) pohjalta teollisuuden suhdannetilaston tarpeisiin tehty sovellus, toimialaluokitus (TOL 2002) ja käyttötarkoituksiluokitus.

Indeksin laadintaperusteita on selostettu tarkemmin TK:n v. 2002 Teollisuustuotannon volyyymi-indeksi -julkaisuissa.

3. Rakentaminen

8. Talonrakentaminen

1–12 Lähteet: TK, Yritysten suhdanteet: rakentaminen; ASTIKA.

9. Asuntotuotanto

1–16 Lähde: TK, Yritysten suhdanteet: rakentaminen.

10. Rakennusyritysten liikevaihtoindeksi 2000 = 100

1–6 Lähde: TK, Yritysten suhdanteet. Internet: <http://tilastokeskus.fi/til/rlv/index.html>

Indeksien laskennassa käytetään verohallinnon aineistoja, joita Tilastokeskus itse täydentää. Indeksisarjat alkavat vuodesta 1995.

Liikevaihdolla tarkoitetaan kotimaan liikevaihtoa, joka muodostuu kotimaan arvonlisäveronalaisesta myynnistä. Tietoihin ei sisälly arvonlisäveroa.

4. Kauppa

11. Kaupan myynti 2000 = 100

1–30 Lähteet: TK, Yritysten suhdanteet: kauppa; ASTIKA.

12. Ulkomaankauppa

1–26 Lähteet: Tullihallitus, Tilastotoimisto: Ulkomaankauppa, kuukausi- ja vuosijulkaisut; ASTIKA.

14–25 Yksikköarvoindeksi kertoo ulkomaankaupan hinnoissa ja volyyymi- indeksi ulkomaankaupan määrässä tapahtuneesta muutoksesta.

26 Vaihtosuhteet kertovat vientihintojen suhteesta tuontihintoihin.

13. Maksutase

1–13 Lähteet: Suomen Pankki: Rahoitusmarkkinat; www.bof.fi; ASTIKA.

9 Arvopaperisijoitukset sisältävät arvopapereiden emissiot ja jälkimarkkinakaupat (ml. kuuletukset).

5. Palvelut

14. Palvelualan yritysten (pl. kauppa) liikevaihtoindeksi 2000 = 100

1–10 Lähde: TK, Yritysten suhdanteet. Internet: <http://tilastokeskus.fi/til/plv/index.html>
 Indeksien laskennassa käytetään verohallinnon aineistoja, joita Tilastokeskus itse täydentää. Indeksisarjat alkavat vuodesta 1995. Liikevaihdolla tarkoitetaan arvonlisäveroaineistosta saatuja myyntitietoja, joita on oikaistu menetelmällisesti poistamalla mm. käyttöomaisuuden myynnit ja muita ei-liiketoiminnallisia erii. Liikevaihto ei sisällä arvonlisäveroa.

6. Asuminen

15. Asuntojen hinnat

1–25 Lähde: TK, Hinnat ja palkat: asumisen hinnat. Internet: <http://tilastokeskus.fi/til/ashi/index.html>
 Asuntojen hintatilasto kuvaa vanhojen osakehuoneistojen velattomia neliöhintoja. Tiedot pohjautuvat verohallinnon varainsiirtoveroaineistoon. Indeksien laskentamenetelmä on selostettu tarkemmin TK:n julkaisussa Asuntojen hinnat 2002, 1. neljännes (Asuminen 2002:2).

16. Kiinteistöjen hinnat

1–16 Lähde: TK, Hinnat ja palkat: asumisen hinnat. Internet: <http://tilastokeskus.fi/til/kihi/index.html>
 Kiinteistöjen hintaindeksiin kauppahintatiedot saadaan Maanmittauslaitoksen kauppahintarekisteristä ja niihin yhdistetään tietoja Väestörekisterikeskuksen kiinteistötietojärjestelmästä. Indeksien laskentamenetelmä, ks. <http://tilastokeskus.fi/til/kihi/>

17. Kiinteistön ylläpidon kustannusindeksi 2000 = 100

1–20 Lähteet: TK, Yritysten suhdanteet: rakentaminen; ASTIKA.
 Indeksi mittaa kiinteistön ylläpidon, kuten hallinnon, käytön ja huollon, ulkoalueiden hoidon, siivouksen, lämmityksen, sähkön, vesi- ja jätehuollon sekä korjausten ja kunnossapidon hintojen kehitystä. Lisäksi huomioidaan erilliskustannuksista vakuutukset, maan vuokra sekä kiinteistövero.
 1 Kiinteistön ylläpidon kokonaisindeksi saadaan painottamalla yhteen talotyypikohtaiset indeksit. Painoina käytetään näiden talotyyppien suhteellisia osuuksia rakennuskannan kokonaiskerrosalasta. Omakotitalolle lasketaan omaa indeksia, joka ei sisälly kokonaisindeksiin.
 3–8 Kustakin rakennustyyppistä on valittu rakennuskannan mukainen normaaliirakennus, jonka ylläpitokustannusten mukaisesti painorakenne on muokattu. Indeksi kuvaa näin kaikkien kyseisen talotyypin rakennusten kustannusrakennetta koko maan rakennuskannan mukaisesti.

18. Asuntojen vuokrat

1–12 Lähde: TK, Hinnat ja palkat: asumisen hinnat. Internet: <http://tilastokeskus.fi/til/asvu/index.html>

7. Liikenne ja matkailu

19. Ulkomainen merenkulku

1–14 Lähteet: Merenkulkulaitos, Tilastopalvelut: Ulkomaan meriliikennetilastot.

20. Rautatieliikenne

1–6 Lähde: VR-Yhtymä Oy, Laskentayksikkö.
 3–4 VR Oy:n kuljetukset.

21. Lentoliikenne, kotimaiset yhtiöt

1–4 Lähteet: Finnair, Ilmailulaitos.

22. Moottoriajoneuvot

1–19 Lähde: TK, Yritysten suhdanteet: liikenne ja matkailu. Internet: <http://tilastokeskus.fi/til/lii.html>

23. Tieliikenteen tavarankuljetussuoritteet

1–2 Lähteet: TK, Yritysten suhdanteet: liikenne ja matkailu. Internet: <http://tilastokeskus.fi/til/lii.html>

24. Tieliikenneonnettomuudet

1–12 Lähde: TK, Yritysten suhdanteet: liikenne ja matkailu. Internet: <http://tilastokeskus.fi/til/lii.html>

25. Postiliikenne

1–3 Lähde: Suomen Posti Oyj.
 1–2 Kirjelijäthetykset ja paketit sisältävät kotimaiset, ulkomaille lähetetyt ja ulkomailta saapuneet lähetykset.
 3 Lehdet sisältävät kotimaiset ja ulkomaille lähetetyt lähetykset.

26. Matkailu

1–2 Lähde: TK, Yritysten suhdanteet: liikenne ja matkailu. Internet: <http://tilastokeskus.fi/til/lii.html>
 Majoitustilastoon sisältyvät hotellit ja vastaavat majoitusliikkeet, lomakylät ja leirintäalueet, joissa on vähintään 10 huonetta, mökkiä tai sähköpistokeella varustettua matkailuunapaikkaa sekä retkeilymajat. Vuoden 2004 alusta on otettu käyttöön puuttuvien tietojen imputointimenetelmät. Tällä tarkoitetaan tietojen paikkausta korvikearvoilla, jotka on estimoitu mahdollisimman oikeiksi.

8. Rahoitus ja vakuutus

27. Keskeisiä euron kursseja

1–9 Lähteet: Suomen Pankki: Rahoitusmarkkinat; www.bof.fi; ASTIKA.
 Valuuttakurssit ovat EKP:n julkaisemia euron kursseja. Kurssit perustuvat julkaisuuhetken vallitseviin markkinahintoihin. Vuosikeskiarvot on laskettu käyttäen euron päivittäisiä kursseja.

28. Euron muuntokurssit

1–2 Lähteet: Suomen Pankki; www.bof.fi
 EU:n neuvosto vahvisti 31.12.1998 muuntokurssit, joita käytetään muunnettaessa euron käyttöön ottavien EU:n jäsenvaltioiden valuuttoja euroiksi. Taulukossa on esitetty myös viitteelliset, epäviralliset kiinteät markkakurssit euroksi muuttuvien valuuttojen suhteeseen. Muunnettaessa jonkin kansallisen rahayksikön määrääisiä rahamääriä toisen kansallisen rahayksikön määrääiseksi rahamäärä muunnetaan ensin euryksiköksi ja sitten rahamääräksi, mikä määrä voidaan pyöristää vähintään kolmen desimaalin tarkkuudella ja muunnetaan sitten toisen kansallisen rahayksikön määrääiseksi.

29. Suomen rahalaitosten uudet lainat yrityksille ja kotitalouksille

1–9 Lähde: Suomen Pankki: Rahoitusmarkkinat; www.bof.fi.
 4,6 Kotitalouksien sekkitalien ja kulutusluottojen uusien sopimusten euro-määrä- ja korkotiedot on tarkistettu vastaamaan selkeämmin Euroopan keskuspankin määritelmää. Määrittelyn mukaan rahalaitosten kotitalouksille myöntämät korttiluotot luokitellaan sekkiluottoihin. Aikaisemmin korttiluotot luokiteltiin koko kuukauden lopun kannallaan uusiin kulutusluottosopimuksiin.

30. Suomen rahalaitosten lainat yleisölle sektoreittain ja rahalaitosryhmittäin

1–17 Lähde: Suomen Pankki: Rahoitusmarkkinat; www.bof.fi.

31. Suomen rahalaitoksiin tehty yleisön talletukset sektoreittain ja rahalaitosryhmittäin

1–15 Lähde: Suomen Pankki: Rahoitusmarkkinat; www.bof.fi.
 16 Lähde: TK, Taloudelliset olot: rahoitusmarkkinat.

32. Keskeisiä korkoja

1–9 Lähde: Suomen Pankki: Rahoitusmarkkinat; www.bof.fi
 1 Eoniaikorko (Euro overnight index average) on euroalueen pankkien keskinäisten yön yli -luottojen toteutunut painotettu keskikorko.
 2–6 Euriborkorot (Euro interbank offered rate) perustuvat euroalueen merkittävimpien pankkien keskinäisen rahoituksen hintaan. Euriborkorot lasketaan (pääosin) euroalueella toimivien, parhaiksi luokiteltujen suurten pankkien (noin 60 pankkia) klo 11 Keski-Euroopan aikaa antamien noteusten pohjalta. Suomesta laskennassa on mukana yksi pankki (Nordea). Euriborkorot lasketaan sekä 360 että 365 päivän jaksoiksi, joista taulukossa on julkaistu euroalueella yleisemmin käytetyt 360 päivän jaksot.
 7–8 Valtion viiden vuoden korko perustuu 3.5.2004 lähtien 25.4.2009 erääntyvän kiinteäkorkoisen kertakuoletteen sarjaobligation noteeraukseen ja kymmenen vuoden korko 1.6.2004 lähtien 4.7.2015 erääntyvän kiinteäkorkoisen kertakuoletteen sarjaobligation noteeraukseen.
 9 Peruskorko on hallinnollinen korko, jonka suuruuden määräsi vuoden 1998 loppuun asti Suomen Pankki. Vuoden 1999 alusta alkaen peruskoron vahvistaa valtiovarainministeriö vuosittain kesäkuussa ja joulukuussa seuraavaksi puoleksi kalenterivuodeksi. Peruskorko lasketaan sen vahvistamista edeltävien kolmen kalenterikuukauden aikana julkaistun 12 kuukauden markkinakoron perusteella. Peruskorko on mainittujen kolmen kuukauden ajalta laskettu markkinakoron keskiarvo pyöristettynä lähimpään prosenttiyksikön neljännekseen. Markkinakorko on toistaiseksi 12 kuukauden euriborkoro (365 päivää).

33. HEX-osakeindeksi

1–20 Lähteet: TK, Taloudelliset olot: rahoitusmarkkinat; Helsingin Pörssi; ASTIKA.

Tiedot ovat päivähavaintojen keskiarvoja.

34. Valtion takaukset

1–6 Lähde: TK, Taloudelliset olot, rahoitusmarkkinat

9. Kansantalous**35. Bruttokansantuote ja nettokansantuote**

1–11 Lähteet: TK, Taloudelliset olot: kansantalouden tilinpito; ASTIKA. Suomen kansantalouden tilinpito perustuu Euroopan kansantalouden tilinpitäjärjestelmään (EKT 1995) ja sen kanssa yhdenmukaiseen maailmanlaajuisen System of National Accounts 1993-järjestelmään. Katso TK: Kansantalouden tilinpito 1995–2001 (Kansantalous 2003:2).

Välillisten rahoituspalvelujen (FISIM) allokointia koskevasta vuonna 2005 tehdystä menetelmämuutoksesta ks.

http://tilastokeskus.fi/til/vtp/vtp_2005-07-14_men_005.html.

36. Bruttokansantuote toimialoittain

1–10 Lähteet: TK, Taloudelliset olot: kansantalouden tilinpito; ASTIKA. Suomen kansantalouden tilinpito perustuu Euroopan kansantalouden tilinpitäjärjestelmään (EKT 1995) ja sen kanssa yhdenmukaiseen maailmanlaajuisen System of National Accounts 1993-järjestelmään. Katso TK: Kansantalouden tilinpito 1995–2001 (Kansantalous 2003:2).

Välillisten rahoituspalvelujen (FISIM) allokointia koskevasta vuonna 2005 tehdystä menetelmämuutoksesta ks.

http://tilastokeskus.fi/til/vtp/vtp_2005-07-14_men_005.html.

37. Bruttokansantuote asukasta kohti

Lähteet: TK, Taloudelliset olot: kansantalouden tilinpito; ASTIKA. Suomen kansantalouden tilinpito perustuu Euroopan kansantalouden tilinpitäjärjestelmään (EKT 1995) ja sen kanssa yhdenmukaiseen maailmanlaajuisen System of National Accounts 1993-järjestelmään. Katso TK: Kansantalouden tilinpito 1995–2001 (Kansantalous 2003:2).

Välillisten rahoituspalvelujen (FISIM) allokointia koskevasta vuonna 2005 tehdystä menetelmämuutoksesta ks.

http://tilastokeskus.fi/til/vtp/vtp_2005-07-14_men_005.html.

38. Kokonaistuotannon kuukausikuvaaja 2000 = 100

1–4 Lähde: TK, Taloudelliset olot: kokonaistuotannon kuukausikuvaaja. Kokonaistuotannon kuukausikuvaaja perustuu kahteentoista kuukausisarjaan talouden eri aloilta, jotka lasketaan painottaen yhteen.

Kuukausikuvaajan ja kansantalouden neljännesvuositilinpidon tiedot saattavat poiketa toisistaan. Tämä johtuu siitä, että kuukausikuvaaja ennakoii perushintaisen bruttokansantuotteen kehitystä, kun taas neljännesvuositilinpito kuvaa markkinahintaisen bruttokansantuotteen muutoksia.

Lisäksi kuukausikuvaajan tiedot ovat ennakkollisia ja niitä tarkastetaan aina uusien tietojen ilmestyttyä.

10. Julkinen talous**39. Valtiontalouden rahavirtalaskelma**

1–30 Lähteet: Valtiokonttori: Internet: <http://www.valtiokonttori.fi/hallinnonohjaus/julkaisut/kuukausitiedote/>; ASTIKA.

40. Valtiontalouden tasapaino

1–31 Lähteet: Valtiokonttori: Internet: <http://www.valtiokonttori.fi/hallinnonohjaus/julkaisut/kuukausitiedote/>; ASTIKA.

41. Valtionvelka

1–8 Lähteet: Valtiokonttori: Internet: <http://www.valtiokonttori.fi/rahoitus/tilasto/>; ASTIKA.

Valtionvelalla tarkoitetaan velkaa, josta valtion sisäinen lainaus on vähennetty.

11. Työmarkkinat**42. Työllisyys**

1–20 Lähteet: TK, Elinolot: työelämä; ASTIKA. Tiedot perustuvat TK:n työvoimatutkimukseen. Otoskoko on kuukaudessa n. 12 000 henkeä. Luvut painotetaan ositteittain laskettujen korotuskertoimien avulla vastaamaan 15–74-vuotiaista väestöstä. Neljännesvuosi- ja vuosiestimaatit lasketaan kuukausilukujen keskiarvoina (työtunnit kuukausilukujen summina).

2 15–74-vuotiaat työssäolevat (myös työpaikasta tilapäisesti poissaolevat) sekä työttömät ja ne työttömyyseläkeläiset, jotka ovat etsineet työtä.

2, 7, 9, 18 MI. puolustuslaitoksen kantahenkilökunta.

3 Työvoimaan kuuluvien prosenttiosuus työkäisestä väestöstä.

4 MI. ne työttömyyseläkeläiset, jotka eivät ole etsineet työtä.
10–19 Toimialaryhmittely on TK:n toimialaluokituksen (TOL vuodelta 2002) mukainen.

43. Työttömyys

1–9 Lähteet: TK, Elinolot: työelämä; ASTIKA.

Tiedonkeruumenetelmä, ks. t. 42.

1–8 Työttömäksi luokitellaan henkilö, joka on työtä vailla, joka on aktiivisesti etsinyt työtä neljän viime viikon aikana ja joka olisi valmis aloittamaan työn kahden viikon kuluessa.

5–8 Työttömät prosentteina koko työvoimasta.

9 MI. osan viikkoa työttömänä olleiden työttömyyspäivät.

44. Työttömyysaste maakunnittain

1–21 Lähde: TK, Elinolot: työelämä.

Työttömän henkilön määrittely ks. t. 43.

45. Työnvälitys

1–5, 8–29 Lähteet: Työministeriö, Tilastotoimisto: Työministeriön Työllisyyskatsaus; ASTIKA.

Kuukausitiedot tarkoittavat kuukauden lopun tietoja, vuositiedot keskimäärää kuukaudessa.

3, 4, 8 Ei sisällä ryhmäilmoituksella työnvälitystoimistoihin ilmoitettuja.

3 MI. pakkolomautetut.

6–7 Lähde: Kansaneläkelaitos.

10–29 Alla olevat numerot tarkoittavat pohjoismaisen ammattiluokittelun mukaisia ryhmiä:

10–11 Nro 0

12–13 Nro 1

14–15 Nro 2

16–17 Nro 3

18–19 Nro 4

20–21 Nro 5

22–23 Nro 7–8

24–25 Nro 6

26–27 Nro 9

28–29 Nro X.

46. Tehdyt työtunnit toimialoittain

1–11 Lähteet: TK, Elinolot: työelämä; ASTIKA.

MI. yli- ja sivutyötunnit. Tiedonkeruumenetelmä, ks. t. 42.

47. Palkansaajien erilaiset työsuhteet

1–10 Lähde: TK, Elinolot: työelämä.

48. Palkansaajat työnantajasektorin mukaan toimialoittain

1–9 Lähde: TK, Elinolot: työelämä. Tiedonkeruumenetelmä, ks. t. 42.

12. Palkat ja työvoimakustannukset**49. Työntekijöiden kokonaiskeskituntiansiot**

1–24 Lähde: TK, Hinnat ja palkat: yksityisen ja julkisen sektorin palkat.

4–24 Ilman arkipyhäkorvauksia.

50. Palkansaajien ansiotasoindeksi 2000 = 100

1–32 Lähteet: TK, Hinnat ja palkat: yksityisen ja julkisen sektorin palkkatilastot; Ansiotasoindeksi; ASTIKA.

Palkansaajien ansiotasoindeksi mittaa säännöllisen työajan keskiansioiden kehittymistä. Se lasketaan aloittain sekä kuukausi- että tuntipalkkaisille työntekijöille. Indeksia varten kerättävät tiedot käsittävät n. 1,3 miljoonaa palkansaajaa. Indeksia ja sen painorakenne uudistetaan viiden vuoden välein vastaamaan ajankohdan palkansaajarakennetta. Indeksitietoja on saatavissa vuodesta 1948 alkaen. Katso TK:n Ansiotasoindeksi 2003:3.

51. Työvoimakustannusindeksi 2003 = 100

1–12 Lähteet: TK, Hinnat ja palkat: kustannusindeksit; Statfin.stat.fi Työvoimakustannusindeksi kuvaa tehdyn työtunnin kustannusten kehitystä yksityisellä sektorilla. Kustannuskäsite sisältää palkkakustannukset ja työnantajan sosiaalivakuutusmaksut.

52. Teollisuus- ja rakennusyritysten palkkasumma- indeksit 2000 = 100

1–11 Lähde: TK, Yritysten suhdanteet. Internet: <http://tilastokeskus.fi/ti/ktps/index.html>
Indeksien laskennassa käytetään verohallinnon aineistoja, joita Tilastokeskus itse täydentää. Indeksisarjat alkavat vuodesta 1995. Tiedot perustuvat kalenterikuukauden aikana maksettuihin ennakonpidätyksenalaisiin palkkoihin, joiden perusteella maksetaan työnantajan sosiaaliturvamaksua. Palkan määrä on palkkojen bruttomäärä.

53. Kaupan ja muun palvelualan yritysten palkkasummaindeksit 2000 = 100

1–8 Lähde: TK, Yritysten suhdanteet. Internet: <http://tilastokeskus.fi/ti/ktps/index.html>
Indeksien laskennassa käytetään verohallinnon aineistoja, joita Tilastokeskus itse täydentää. Indeksisarjat alkavat vuodesta 1995. Tiedot perustuvat kalenterikuukauden aikana maksettuihin ennakonpidätyksenalaisiin palkkoihin, joiden perusteella maksetaan työnantajan sosiaaliturvamaksua. Palkan määrä on palkkojen bruttomäärä.

13. Tulot ja kulutus

54. Kuluttajabarometri

1–24 Lähde: TK, Taloudelliset olot: suhdanneindikaattorit.
Kuluttajabarometrin avulla mitataan suomalaisten mielikuvia yleisestä ja oman kotitalouden taloudellisesta kehityksestä sekä aikomuksista tehdä suurempia hankintoja, säästää tai ottaa luottoa. Vastaukset on painotettu kotitalouksien rakennetiedoilla.

14. Hinnat ja kustannukset

55. Indeksilukujen vuosimuutoksia

1 Lähde: TK, Yritysten suhdanteet: rakentaminen.
2–9 Lähde: TK, Hinnat ja palkat: kuluttajahinnat sekä hinta- ja kustannusindeksit.
3 Pohjainflaatioindikaattori on kuluttajahintaindeksin muunnos, josta on poistettu välillisten verojen ja tukipalkkioiden lisäksi asuntojen hintojen ja asuntolainojen korkojen vaikutus.
4 Yhdenmukaistettu kuluttajahintaindeksi on uudistettu samanaikaisesti kuluttajahintaindeksin kanssa. Indeksien painorakenne on uudistettu vuoden 1995 kulutustutkimusaineiston määrien ja 1996 hintojen mukaiseksi. Yhdenmukaistetun kuluttajahintaindeksin perusvuotta (1996 = 100) ei muuteta uudistuksen yhteydessä. Sen sijaan indeksin pisteluvut muutetaan taannehtivasti, mikä poikkeaa kansallisesta kuluttajahintaindeksin käytännöstä. Yhdenmukaistettua kuluttajahintaindeksiä (YKHI) tarvitaan EU-maiden inflaatioasteiden vertailuun.
Eri maiden YKHI:t perustuvat yhtenäiseen yksityisen kulutuksen määrittelyyn, luokitteluun sekä yhdenmukaisiin menetelmiin indeksien muodostamisessa, joten YKHIn mittamaa inflaatiota voidaan verrata luotettavasti indeksiä tuottavien maiden välillä.

56. Rakennuskustannusindeksi

1–13 Lähteet: TK, Yritysten suhdanteet: rakentaminen; ASTIKA.
1–8 Rakennuskustannusindeksin 2000 = 100 kokonaisindeksi lasketaan asuin-kerrostalon, toimisto- ja liikerakennuksen sekä teollisuuden tuotanto- ja varastorakennuksen indeksien painotettuna keskiarvona. Painoina on näiden talotyyppien osuus koko uudisrakennustuotannosta perusvuonna 2000.
9–13 Indeksien muutokset vastaavat uusimman (2000 = 100) indeksin muutoksia.

57. Maarakennuskustannusindeksi 2000 = 100

1–9 Lähde: TK, Hinnat ja palkat: hinta- ja kustannusindeksit.
Maarakennuskustannusindeksi kuvaa niitä kustannusmuutoksia, joita maarakennusyrityksille syntyy panosten hankinnasta ja käytöstä urakan aikana. Indeksissä ei ole mukana tuottavuutta eikä yrittäjän saamaa pääomakatetta.

58. Maarakennusalan ja metsäalan konekustannus- indeksit 2000 = 100

1–2 Lähde: TK, Hinnat ja palkat: hinta- ja kustannusindeksit.
1 Indeksit kuvaa maarakennusalan koneiden käyttöön ja omistukseen liittyvien kustannustekijöiden hintakehitystä.
2 Indeksit kuvaa metsäkoneiden käyttöön ja omistukseen liittyvien kustannustekijöiden hintakehitystä.

59. Liikenteen kustannusindeksejä

1–10 Lähde: TK, Hinnat ja palkat: hinta- ja kustannusindeksit.
1–7 Indeksit mittaa linja-autoliikennöintiin liittyvien kustannustekijöiden hintojen muutoksia.
8–9 Indeksit mittaa ammattimaisen kuorma-autoliikenteen kustannustekijöiden hintojen muutoksia. Julkaisussa esitettujen ryhmien lisäksi indeksi sisältää pakettiautojen ja kevyiden kuorma-autojen sekä raskaiden kuorma-autojen kustannusindeksit.
10 Indeksit mittaa taksiliikenteen kustannustekijöiden hintojen muutoksia.

60. Maatalouden hintaindeksijä 2000 = 100

1–10 Lähde: TK, Hinnat ja palkat: hinta- ja kustannusindeksit. Internet: <http://tilastokeskus.fi/ti/mthi/index.html> ja <http://tilastokeskus.fi/ti/ttohi/index.html>

61. Kuluttajahintaindeksi 2000 = 100 (hyödykeryhmittäin)

1–13 Lähteet: TK, Hinnat ja palkat: kuluttajahinnat; ASTIKA. Internet: <http://tilastokeskus.fi/ti/khi/index.html>
Kuluttajahintaindeksiä käytetään inflaation mittarina. Sen määrittelyssä käytettävät indeksien painot kuvaavat keskivertokotitalouksien kulutusrakennetta.
Tammikuusta 2002 lähtien kuluttajahintojen muutoksia mitataan kuluttajahintaindeksin 2000 = 100 mukaan. Uudistetun indeksikorin sisältö vastaa paremmin nykyistä kulutusrakennetta. Uusi painorakenne vastaa vuoden 2000 yksityistä kulutusta ja se perustuu kansantalouden tilinpidon tietoihin. Indeksia varten kerätään koko maasta noin 3 500 liikkeestä yli 50 000 hintatietoa kuukausittain.

62. Kuluttajahintaindeksi 2000 = 100 (alueittain), 1995 = 100 ja elinkustannusindeksi 1951:10 = 100

1–8 Lähteet: TK, Hinnat ja palkat: kuluttajahinnat; ASTIKA. Internet: <http://tilastokeskus.fi/ti/khi/index.html>
1–5 Alueittaiset indeksit lasketaan kunkin suuralueen painorakenteen mukaisesti alueen hinnoin.
6 Nettohintaindeksi on kuluttajahintaindeksin muunnos, josta on poistettu välilliset verot ja johon on lisätty tukipalkkioiden vaikutus.
7–8 Indeksit on laskettu tammikuusta 2002 lähtien ketjutuskertoimella kuluttajahintaindeksistä 2000 = 100.

63. Tukkuhintaindeksi 2000 = 100

1–29 Lähteet: TK, Hinnat ja palkat: hinta- ja kustannushintaindeksit; ASTIKA. Internet: <http://tilastokeskus.fi/ti/thi/index.html>
Indeksi mittaa Suomessa käytettävien tavaroiden verollisten hankintahintojen kehitystä. Indeksissä sisältyy sekä kotimaisia että tuontitavaroita. Tukkuhintaindeksi sisältää arvonlisäveron ja muut välilliset verot. Kotimaisten tavaroiden tukkuhinta on tehtaanhinta + arvonlisävero ja muut välilliset verot. Tuontitavaroiden tukkuhinta on tuonnin cif-hinta + tullit + arvonlisävero ja muut välilliset verot. Indeksissä on 728 nimikettä ja indeksin toimialaluokitus noudattaa Euroopan unionin NACE-toimialaluokitusta.

64. Kotimarkkinoiden perushintaindeksi 2000 = 100

1–30 Lähteet: TK, Hinnat ja palkat: hinta- ja kustannusindeksit; ASTIKA. Internet: <http://tilastokeskus.fi/ti/thi/index.html>
Indeksi mittaa Suomessa käytettävien tavaroiden hintakehitystä niiden lähettäjä markkinoille. Indeksissä sisältyy sekä kotimaisia että tuontitavaroita. Kotimaisten tavaroiden hintana on veroton cif-hinta + tullit. Tuontitavaroiden hintana on tuonnin cif-hinta + tullit. Indeksissä on 733 nimikettä ja indeksin toimialaluokitus noudattaa Euroopan unionin NACE-toimialaluokitusta.

65. Teollisuuden tuottajahintaindeksi 2000 = 100

1–24 Lähteet: TK, Hinnat ja palkat: hinta- ja kustannusindeksit; ASTIKA. Internet: <http://tilastokeskus.fi/ti/pti/index.html>
Indeksi mittaa kotimaisen tuotannon hintakehitystä eli kotimarkkinatavaroiden sekä vientitavaroiden tuottajahintojen kehitystä. Indeksissä on 512 nimikettä ja indeksin toimialaluokitus noudattaa Euroopan unionin NACE-toimialaluokitusta.

66. Palvelujen tuottajahintaindeksi 2003 = 100

1–26 Lähteet: TK, Hinnat ja palkat: hinta- ja kustannusindeksit; ASTIKA. Internet: <http://www.tilastokeskus.fi/ti/pti/index.html>
Indeksien toimialaluokitus noudattaa Euroopan unionin NACE-toimialaluokitusta.

67. Tuontihintaindeksi 2000 = 100

1–27 Lähteet: TK, Hinnat ja palkat: hinta- ja kustannusindeksit; ASTIKA. Internet: <http://tilastokeskus.fi/til/thi/index.html>
 Indeksi mittaa tuontitavaroiden cif-hintojen kehitystä. Valuuttamääräiset tuontihinnat muunnetaan euroiksi tilastokuukauden keskipäivillä. Indeksissä on 479 nimikettä ja indeksin toimialaluokitus noudattaa Euroopan unionin NACE-toimialaluokitusta.

68. Vientihintaindeksi 2000 = 100

1–21 Lähteet: TK, Hinnat ja palkat: hinta- ja kustannusindeksit; ASTIKA. Internet: <http://tilastokeskus.fi/til/vhi/index.html>
 Indeksi mittaa vientitavaroiden cif-hintojen kehitystä. Valuuttamääräiset vientihinnat muunnetaan euroiksi tilastokuukauden keskipäivillä. Indeksissä on 288 nimikettä ja indeksin toimialaluokitus noudattaa Euroopan unionin NACE-toimialaluokitusta.

69–72. Tuottajahintaindeksit 1949 = 100

Lähteet: TK, Hinnat ja palkat: hinta- ja kustannusindeksit; ASTIKA. Internet: <http://tilastokeskus.fi/til/thi/index.html>
 Indeksit lasketaan tammikuusta 2003 lähtien uusien tuottajahintaindeksien 2000 = 100 avulla ketjutamalla kokonaisindeksi ja kukin alaindeksi lähinnä vastaavalla uudella indeksillä.

73. Julkisten menojen hintaindeksit 2000 = 100

1–17 Lähteet: TK, Hinnat ja palkat: hinta- ja kustannusindeksit; Internet: <http://www.tilastokeskus.fi/til/jmhi>
 Indeksien painotiedot ovat kunnallistalouden osalta vuoden 2002 ja valtion osalta vuoden 2003 tilinpäätöstiedoista. Indeksi on kuvattu tarkemmin TK:n menetelmäselosteessa "Julkisten menojen hintaindeksi 2000 = 100 menetelmäkuvaus, kunta- ja valtiontalous".

74. Elintarvikkeiden vähittäishintoja

1–22 Lähde: TK, Hinnat ja palkat: kuluttajahinnat.
 Tiedot perustuvat kuluttajahintaindeksiä varten kerättyyn hinta-aineistoon.

15. Oikeus**75. Poliisin tietoon tulleet rikokset, päihtymyksen takia säilöön otetut ja pysäköintivirheet**

1–24 Lähde: TK, Henkilötilastot: oikeus. Internet: <http://tilastokeskus.fi/til/polirik/index.html>
 Kuukausitietojen summa ei aina vastaa vuositietoa. Kuukausitiedot eivät sisällä rikosilmoituksia, joista on myöhemmin vuoden aikana todettu, ettei rikosta ole tapahtunut.
 4 Moottorikäyttöisen ajoneuvon julkettaminen alkoholin tai muun huumausaineen vaikutuksen alaisena.
 18–21 Pk. liikenneriikokset.
 24 Maksukehoitukset.

76. Vireillepannut konkurssi

1–18 Lähteet: www.tilastokeskus.fi/statfin/; TK, Henkilötilastot: konkurssit. Internet: <http://tilastokeskus.fi/til/konk/index.html>
 10–17 Yksityiset henkilöt ja kuolinpesät.

16. Trendit/kausitasoitetut sarjat

Kausitasoituksen tarkoituksena on poistaa sarjoista eri kuukausille ja vuosineljänneksille ominaiset vaihtelut. Tilastosarjat on puhdistettu muuttuvasta, keskimääräisestä kausivaihtelusta ja osa sarjoista lisäksi kalenterista aiheutuvista työpäivävaihteluista. Kausitasoittaminen helpottaa ilmiöiden kehityssuuntien havaitsemista ja analysointia.
 Sarjat voivat joissain tapauksissa korjautua jälkikäteen mm. uusien havaintojen lisäämisen ja puhdistamattomien tietojen korjaamisen (esim. tuotantotilastojen tasotarkistukset vuositilastojen valmistuttua) jälkeen. Nämä korjaukset eivät kuitenkaan yleensä muuta olennaisesti taloudellisten muuttujien kehityssuunnista saatua kuvaa.
 Trendi kuvaa sarjan keskimääräistä pitkän ajan kehitystä. Se saadaan kausitasoitettua sarjasta poistamalla siitä jäännössarjan vaihtelu. Trendi on kehitykseltään rauhallisempi kuin kausitasoitettu sarja. Tässä julkaisussa julkaistaan kuukausisarjat trendinä ja neljännesvuosisarjat kausitasoitettuina.
 Kausivaihteluiden analyysiin on käytetty Euroopan Unionin tilastoviraston (Eurostatin) suosittamaa TRAMO/SEATS -menetelmää.
 Kausi- ja kalenterivaihteluiden tasointi vaikuttaa jonkin verran sarjojen vuositason, joka ei kaikkien tasoitettujen sarjojen kohdalla vastaa Tilastokatsauksissa julkaistujen sarjojen vuositason.
 1–73 Lähde: ASTIKA.

17. Ulkomaat**77. Bruttokansantuote 2000 = 100**

1–13 Lähde: OECD: Main Economic Indicators, www.SourceOECD.org

78. Teollisuustuotannon määrä 2000 = 100

1–14 Lähde: OECD: Main Economic Indicators, www.SourceOECD.org
 1–14 Teollisuustuotanto on laskettu ISIC-luokituksen (International Standard Industrial Classification) pohjalta. Mukana ISIC C, D ja E (C kaivostyö, D tehdasteollisuus, E sähkö, kaasua ja vesi).

79. Teollisuustyöntekijöiden tuntiansiot 2000 = 100

1–14 Lähde: OECD: Main Economic Indicators, www.SourceOECD.org
 1–14 Suomen, Norjan, Tanskan, Saksan, Belgian ja Ranskan kohdalla luvut neljännesvuosilukuja. Sarjat on koottu kansallisista lähteistä siten, että ne mahdollisimman tarkasti vastaavat työntekijöiden keskituntiansioita, joihin sisältyvät myös ylityökorvaukset ja toistuvaislisät. Määritelmät saattavat vaihdella maasta toiseen; erityisesti vaihtelevat työntekijöitä, bonuksia ja taannehtivasti maksettuja palkkoja sekä ilmoituksen antavan toimipaikan kokoa koskevat määritelmät. Maiden väliseen vertailuun tulee siten suhtautua varauksella.

80. Työttömyysaste

1–14 Lähde: OECD: Main Economic Indicators, www.SourceOECD.org
 1–14 Työttömyysaste on laskettu kaikkien työikäisten henkilöiden, jotka ovat vailla työtä, osuutena työikäisten työssäkäyvien henkilöiden kokonaismäärästä. Työttömyysaste on laskettu joko työvoimatoimiston kautta tai muilla keinoin.

81. Kauppatase

1–14 Lähde: OECD: Main Economic Indicators, www.SourceOECD.org
 1–14 Viennin ja tuonnin erotus miljoonissa Yhdysvaltain dollareissa. EU:n sisäisten tullirajojen poistuminen 1.1.1993 on johtanut siihen, etteivät tiedot EU:n sisäisestä kaupasta ole enää peräisin tulli-ilmoituksista. Uusi INTRASTAT-järjestelmä on kehitetty kokoamaan nämä tiedot.

82. Lyhytaikaiset markkinakorot

1–8 Lähde: OECD: Main Economic Indicators, www.SourceOECD.org
 1–8 Lyhytaikaisilla markkinakoroilla tarkoitetaan 3 kuukauden korkoja. Vuositason luvut ovat kuukausilukujen keskiarvoja. Jollei toisin mainita, kuukauden luvut ovat päivittäisten korkonoteerausten keskiarvoja.

83. Pitkäaikaiset markkinakorot

1–14 Lähde: OECD: Main Economic Indicators, www.SourceOECD.org
 1–14 Pitkäaikaisilla markkinakoroilla tarkoitetaan pitkäaikaisten joukkovelkakirjalainojen jälkimarkkinatuottoja. Vuositason luvut ovat kuukausilukujen keskiarvoja. Jollei toisin mainita, kuukauden luvut ovat päivittäisten korkonoteerausten keskiarvoja.

84. Kuluttajahintaindeksi 2000 = 100

1–15 Lähde: OECD: Main Economic Indicators, www.SourceOECD.org

85. Inflaatio

1–27 Lähde: TK; Hinnat ja palkat: kuluttajahinnat.

Tabellanmärkningarna innehåller källuppgifter och tabellförklaringar till den del dessa inte behövs för att man skall kunna läsa tabellerna. Förklaringar av detta slag står kvar i samband med de tabeller de hänvisar till. Numren framför källorna och anmärkningarna anger kolumnernas nummer i tabellerna. Tecknet som anger att siffran korrigerats (♦) finns utsatt bara om det är frågan om förändringar i årsuppgifter som uppgetts som slutliga.

I nottexterna används följande förkortning:

SC = Statistikcentralen

ASTIKA = Statistikcentralens tidsseriedatabas

Utöver de ursprungliga statistikserierna har även centrala trender eller säsongsgränsade statistikserier sammanställts på sidorna 119–124.

1. Befolkning

1. Folkmängd

1–11 Källa: SC, Individstatistik: befolkningstatistik.

1 Medelfolkmängden har beräknats på basis av den befolkning som bor i landet. Medelfolkmängden för t.ex. 2004 är alltså medeltalet av folk-mängden vid utgången av åren 2003 respektive 2004.

2. Befolkningsförändringar

1–13 Källa: SC, Individstatistik: befolkningstatistik.

12 Äktenskap bland kvinnor som bor i Finland.

3. Befolkningsförändringar landskapsvis

1–9 Källa: SC, Individstatistik: befolkningstatistik.

8 Äktenskap bland kvinnor som bor i Finland.

2. Industri

4. Produktstatistik

1–7 Källor: Jord- och skogsbruksministeriets informationstjänstcentral: Jordbruksstatistisk månadsrapport och Lantbruksstatistisk årsbok.

1–3 Kött från djur som slaktats i slakterier, exkl. hemslakt.

1 Exkl. renar, älgar och getter.

3 Inkl. galter.

4 Inkl. ekomjök.

5 Exkl. vasslepulver.

6 Inkl. smörandelen i fettblandningar.

8 Källa: Jord- och skogsbruksministeriets informationstjänstcentral: Jordbruksstatistisk månadsrapport (t.o.m. år 2004 Elintarviketiето – Food Facts Oy). Fr.o.m. år 2005 exkl. direktförsäljning och gårdarnas hemmabruk.

9–13 Källa: Jord- och skogsbruksministeriets informationstjänstcentral: Jordbruksstatistisk månadsrapport. Inkl. brödsäd, utsäde och fodersäd, inkl. utländsk spannmål. Exkl. försäljning.

14–18 Källor: SC, Företagskonjunkturer; SC, Företagsstrukturer (de reviderade årsuppgifterna). Den spannmålsmängd som använts för tillverkning av både inhemska produkter och exportprodukter (mjöl och gryn).

19–24 Källor: SC, Företagskonjunkturer; SC, Företagsstrukturer (de reviderade årsuppgifterna).

19–25, 35–53 De preliminära månads- och årsuppgifterna är urvalsbaserade; de slutgiltiga årsuppgifterna gäller hela produktionen.

22 Inkl. long-drinks.

25 Källa: SC, Företagskonjunkturer; Skogsindustrin rf; SC, Företagsstrukturer (de reviderade årsuppgifterna).

26–34 Källa: Skogsforskningsinstitutet: Internet: <http://www.metla.fi> Med marknadsavverkning avses avverkning av inhemskt råvirke för industri och export. Vedavverkning för dessa ändamål räknas också som marknadsavverkning (annat än marknadsvirke är närmast ved för fastigheter). Uppgifterna om marknadsavverkning bygger på en förfrågan till köpare av råvirke (urval) och till Forststyrelsen.

35 Källor: SC, Företagsstrukturer (de reviderade årsuppgifterna), Finska Cellulosaföreningen – Finnecell (månadsuppgifter). Torr vikt.

36 Källor: SC, Företagskonjunkturer; SC, Företagsstrukturer (de reviderade årsuppgifterna).

37–38 Källor: SC, Företagskonjunkturer; Adato Energia Oy; SC, Företagsstrukturer (de reviderade årsuppgifterna). Producerad elenergi, nettoproduktion.

39–40 Källor: SC, Företagskonjunkturer; SC, Företagsstrukturer (de reviderade årsuppgifterna).

41–44 Källor: SC, Företagskonjunkturer; Skogsindustrin rf; SC, Företagsstrukturer (de reviderade årsuppgifterna).

42 Exkl. enbart tryckta produkter och produkter som bara är impregnerade eller överdragna med något ämne.

45–46 Källor: SC, Företagskonjunkturer; SC, Företagsstrukturer (de reviderade årsuppgifterna).

46 Exkl. elfasta och syrafasta tegel.

47–51 Källor: SC, Företagskonjunkturer; Finlands Metallindustris Centralförbund; SC, Företagsstrukturer.

47 Flytande stål, inkl. stål för ståljudgods.

5. Industrins konjunkturbarometer

1–23 Källor: Finlands Näringsliv EK; ASTIKA.

Resultaten från Finlands Näringslivs konjunkturbarometer har omräknats fr.o.m. år 1996. Vid beräkningen används utöver viktning med avseende på omsättning och personal också viktning mellan företag av olika storlek inom näringsgrenen. För viktningen mellan näringsgrenarna används varje näringsgrens förädlingsvärde som vikt.

6. Omsättningsindex för industriföretag 2000 = 100

1–16 Källa: SC, Företagskonjunkturer.

Indexen beräknas utgående från skatteförvaltningens material, som Statistikcentralen själv kompletterar. Indexserierna börjar år 1995.

Omsättning avser försäljningsuppgifter som erhållits ur mervärdesskattematerialet och som metodmässigt justerats genom att bl.a. försäljning av anläggningstillgångar och övriga icke-kommersiella poster eliminerats. Omsättningen omfattar inte mervärdesskatt.

7. Volymindex för industriproduktionen 2000 = 100

1–40 Källor: SC, Företagskonjunkturer: industri; ASTIKA.

Volymindex för industriproduktionen mäter den ekonomiska utvecklingen och fluktuationerna från månad till månad. Volymindex för industriproduktionen består av index över alla näringsgrenar inom industrin och specialindex av olika slag (kolumnerna 2–6, 36–40).

Volymindex för industriproduktionen har räknats med den nya varierande viktstrukturen sedan år 1995. I index med varierande viktstruktur ändras vikterna årligen både inom näringsgrenen och mellan näringsgrenarna. Den slutliga viktstrukturen för året i fråga tas i bruk då statistiken över industrins struktur för digställd och det slutliga volymindexet kan beräknas. Säsongsrensning görs enligt metoden TRAMO/SEATS. Tre klassificeringar tillämpas i volymindexet: en tillämpning som utgående från EU:s varunomenklatur (Prodcod) utarbetats för statistiken över industrikonjunkturer, näringsgrensindelningen (TOL 2002) och en klassificering av användningsändamål.

Grunderna för beräkning av indexet redovisas närmare i SC:s publikation Volymindex för industriproduktionen 2002.

3. Bygget

8. Husbyggnad

1–12 Källor: SC, Företagskonjunkturer: byggsamhet; ASTIKA.

9. Bostadsproduktion

1–16 Källa: SC, Företagskonjunkturer: byggsamhet.

10. Omsättningsindex för byggnadsföretag 2000 = 100

1–6 Källa: SC, Företagskonjunkturer.

Indexen beräknas utgående från skatteförvaltningens material, som Statistikcentralen själv kompletterar. Indexserierna börjar år 1995.

Omsättning avser omsättningen av försäljning i Finland, som utgörs av den mervärdesskattepliktiga försäljningen i Finland. Uppgifterna omfattar inte mervärdesskatt.

4. Handel

11. Handelns försäljning 2000 = 100

1–30 Källor: SC, Företagskonjunkturer: handel; ASTIKA.

12. Utrikeshandel

1–26 Källor: Tullstyrelsen, Statistikbyrå: Utrikeshandel, månads- och årspublicationer; ASTIKA.

14–25 Enhetsvärdeindexet anger den förändring som skett i utrikeshandelspriserna och volymindexet förändringen i utrikeshandelsvolymen.

26 Bytesförhållandet anger exportprisernas förhållande till importpriserna.

13. Betalningsbalansen

1–13 Källor: Finlands Bank: Finansmarknaden; www.bo.fi; ASTIKA.

9 Portföljinvesteringar innehåller värdepappersemissioner och handel på sekundärmarknaden (inkl. amorteringar).

5. Tjänster

14. Omsättningsindex för tjänsteföretag (exkl. handel) 2000 = 100

1–10 Källa: TK, Yritysten suhdanteet. Indexen beräknas utgående från skatteförvaltningens material, som Statistikcentralen själv kompletterar. Indexserierna börjar år 1995. Omsättning avser försäljningsuppgifter som erhållits ur mervärdesskattematerialet och som metodmässigt justerats genom att bl.a. försäljning av anläggningstillgångar och övriga icke-kommersiella poster eliminerats. Omsättningen omfattar inte mervärdesskatt.

6. Boende

15. Bostadspriser

1–25 Källa: SC, Priser och löner: bostadspriser. Statistiken över bostadspriser redovisar de skuldfria kvadratmeterpriserna på gamla aktielägenheter vid bostadsköp som fastighetsmäklare förmedlat. Uppgifterna bygger på skatteförvaltningens uträkningar av överlåtelseskatt. Metoden för indexberäkningen redovisas närmare i SC:s publikation Asuntojen hinnat 2002, 1. neljännes (Bostadspriser 2002, 1:a kvartalet), Boende 2002.2.

16. Fastighetspriser

1–16 Källa: SC, Priser och löner: bostadspriser. Köpeskillingssuppgifterna för fastigheternas prisindex erhålls ur Lantmäteriverkets köpeskillingregister och de kompletteras med uppgifter ur Befolkningsregistercentralens fastighetsdatasystem.

17. Kostnadsindex för fastighetsunderhåll 2000 = 100

1–20 Källor: SC, Företagskonjunkturer: byggverksamhet; ASTIKA. Indexet mäter prisutvecklingen för fastighetsunderhåll, dvs. förvaltning, drift och underhåll, skötsel av gårdsområden, städning, värme, el, vatten- och avfallshantering samt reparationer och underhåll. Av separata kostnader beaktas dessutom försäkringar, markarrende och fastighetsskatt. 1 Totalindexet för fastighetsunderhåll erhålls genom att indexen för de olika byggnadstyperna sammanvägs. Som vikter används de olika byggnadstypernas relativa andelar av den totala våningsytan i byggnadsbeståndet. För egnahemshus räknas ett separat index som inte ingår i totalindexet. 3–8 Det har valts en byggnad som är normal för beståndet för varje byggnadstyp och viktstrukturen har utarbetats enligt underhållskostnaderna för den. Indexet beskriver därmed kostnadsstrukturen för byggnaderna i byggnadstypen i fråga enligt byggnadsbesåndet i hela landet.

18. Bostadshyror

1–12 Källa: SC, Priser och löner: bostadspriser.

7. Transport och turism

19. Sjöfarten mellan Finland och utlandet

1–14 Källor: Sjöfartsverket, Statistiktjänster: Statistik över utrikes sjöfart.

20. Järnvägstrafik

1–6 Källa: VR-Group Ab, Räkenskapsenheten. 3–4 VR Ab:s transporter.

21. Flygtrafik, inhemska flygbolag

1–4 Källor: Finnair, Luftfartsverket.

22. Motorfordon

1–19 Källa: SC, Företagskonjunkturer: transport och turism.

23. Varutransportprestationer inom vägtrafik

1–2 Källor: SC, Företagskonjunkturer: transport och turism.

24. Vägtrafikolyckor

1–12 Källa: SC, Företagskonjunkturer: transport och turism.

25. Posttrafik

1–3 Källa: Posten Finland Abp. 1–2 Brevförsändelserna och paketen innehåller inhemska försändelser och försändelser till och från utlandet. 3 Tidningarna omfattar inhemska försändelser och försändelser till utlandet.

26. Turism

1–2 Källa: SC, Företagskonjunkturer: transport och turism. Inkvarteringsstatistiken omfattar hotell och motsvarande inkvarteringsanläggningar, semesterbyar och campingområden med minst 10 rum, stugor eller husvagnsplatser försedda med elkontakt samt vandrarhem. Fr.o.m. början av år 2004 har man tagit i bruk inputeringsmetoder för de uppgifter som saknas. Med detta avses ersättande av uppgifter med substitutvärden, som estimerats så korrekta som möjligt.

8. Finansiering och försäkring

27. Viktiga eurokurser

1–9 Källor: Finlands Bank: Finansmarknaden; www.bof.fi; ASTIKA. Valutakurserna är eurokurser som publiceras av ECB. De baseras på aktuella marknadskurser. Årsmedeltalen beräknas på dagskurserna för euron.

28. Omräkningskurser för euron

1–2 Källa: Finlands Bank; www.bof.fi. Den 31 december 1998 fastställde EU-rådet omräkningskurserna till euro för valutorna i de EU-länder som införde euron. Tabellen uppger också riktgivande, inofficiella fasta markkurser för de valutor som konverterats till euro. Penningbelopp som skall omräknas från en nationell valutaenhet till en annan skall först omräknas till ett belopp som uttrycks i enheten euro, vilket belopp får avrundas till inte mindre än tre decimaler och sedan skall omräknas till den andra nationella valutaenheten.

29. Finländska monetära finansinstituts nyutlåning till företag och hushåll

1–9 Källa: Finlands Bank: Finansmarknaden; www.bof.fi. 4,6 I hushållens nya avtal om checkkonton och konsumtionskrediter har uppgifter om eurobelopp och räntor justerats för att bättre motsvara Europeiska centralbankens definition. Enligt definitionen klassificeras de kortkrediter som penninginstitutena beviljar hushållen som checkkrediter. Tidigare klassificeras kortkrediterna enligt kreditbeståndet i slutet av månaden som nya konsumtionskreditavtal.

30. Finländska monetära finansinstituts (MFI) utlåning till allmänheten efter sektor och MFI-kategori

1–17 Källa: Finlands Bank: Finansmarknaden; www.bof.fi.

31. Finländska monetära finansinstituts (MFI) inlåning från allmänheten efter sektor och MFI-kategori

1–15 Källa: Finlands Bank: Finansmarknaden; www.bof.fi. 16 Källa: SC, Ekonomistatistik: finansmarknaden.

32. Viktiga räntor

1–9 Källa: Finlands Bank: Finansmarknaden; www.bof.fi. 1 Eoniaräntan (euro overnightr index average) är den vägda medelräntan för krediter över natten mellan bankerna i euroområdet. 2–6 Euriborräntorna (euro interbank offered rate) baseras på priset på finansiering mellan de viktigaste bankerna i euroområdet. Euriborräntorna beräknas (i huvudsak) på noteringarna kl. 11 centraleuropeisk tid från (ca 60) stora eurobanker med högsta kreditvärdighet. En finländsk bank (Nordea) deltar i systemet. Euriborräntorna beräknas på såväl 360 som 365 dagars perioder; i tabellen redovisas de enligt 360 dagar beräknade räntorna, som är vanligast i euroområdet. 7–8 5-årsräntan har sedan 3.5.2004 beräknats på noteringen för den fastförräntande serieobligationen av bulletpapp med förfall 25.4.2009 och 10-årsräntan sedan 1.6.2004 på noteringen för den fastförräntande serieobligationen av bulletpapp med förfall 4.7.2015. 9 Grundräntan är en administrativ ränta, som fram till slutet av 1998 fastställdes av Finlands Bank. Från början av 1999 fastställs grundräntan av finansministeriet årligen i juni och december för följande halva kalenderår. Grundräntan beräknas på grundval av den 12 månaders marknadsränta som publicerats under de tre kalendermånaderna före fastställandet av grundräntan. Grundräntan är medeltalet av den nämnda marknadsräntan under de tre kalendermånaderna avrundat till närmaste fjärdedelns procentenhet. Som denna marknadsränta fungerar tills vidare euriborräntan för 12 månader (365 dagar).

33. HEX-aktieindex

1–20 Källor: SC, Ekonomistatistik: finansmarknaden; Helsingfors Börs; ASTIKA. Uppgifterna är medeltal av dagsobservationerna.

34. Statsgarantier

1–6 Källa: SC, Ekonomistatistik: finansmarknaden.

9. Nationalräkenskaper

35. Bruttonationalprodukt och nettonationalinkomst

1–11 Källor: SC, Ekonomistatistik: nationalräkenskaper; ASTIKA. Finlands nationalräkenskaper baserar sig på Europeiska Nationalräkenskapsystemet 1995 (ENS 1995) och på det världsomfattande System of National Accounts 1993-systemet. De två systemen är sinsemellan harmoniserade. Se SC: Nationalräkenskaper 1995–2001 (Nationalekonomi 2003:2).

För metodändringarna vid allokering av indirekt mätta finansiella tjänster (FISIM) år 2005 se http://tilastokeskus.fi/til/vtp/vtp_2005-07-14_men_005_sv.html.

36. Bruttonationalprodukt efter näringsgren

1–10 Källor: SC, Ekonomistatistik: nationalräkenskaper; ASTIKA. Finlands nationalräkenskaper baserar sig på Europeiska Nationalräkenskapsystemet 1995 (ENS 1995) och på det världsomfattande System of National Accounts 1993-systemet. De två systemen är sinsemellan harmoniserade. Se SC: Nationalräkenskaper 1995–2001 (Nationalekonomi 2003:2).

För metodändringarna vid allokering av indirekt mätta finansiella tjänster (FISIM) år 2005 se http://tilastokeskus.fi/til/vtp/vtp_2005-07-14_men_005_sv.html.

37. Bruttonationalprodukt per invånare

Källor: SC, Ekonomistatistik: nationalräkenskaper; ASTIKA. Finlands nationalräkenskaper baserar sig på Europeiska Nationalräkenskapsystemet 1995 (ENS 1995) och på det världsomfattande System of National Accounts 1993-systemet. De två systemen är sinsemellan harmoniserade. Se SC: Nationalräkenskaper 1995–2001 (Nationalekonomi 2003:2).

För metodändringarna vid allokering av indirekt mätta finansiella tjänster (FISIM) år 2005 se http://tilastokeskus.fi/til/vtp/vtp_2005-07-14_men_005_sv.html.

38. Månadsgraf över totalproduktionen 2000 = 100

1–4 Källa: SC, Ekonomistatistik: månadsgraf över totalproduktionen. Månadsgraf över totalproduktionen görs upp på basis av tolv månadsseerier över olika ekonomiska områden som sammanvägs.

Uppgifterna i månadsgraf och kvartalsstatistiken i nationalräkenskaper kan avvika från varandra. Detta beror på att månadsgraf är en prognos för utvecklingen av bruttonationalprodukten till baspris, medan kvartalsräkenskaper beskriver förändringarna i bruttonationalprodukten till marknadpris. Därtill är månadsgrafens uppgifter preliminära och de justeras alltid då nya uppgifter utgivits.

10. Offentlig ekonomi

39. Statsekonomins finansieringsanalys

1–30 Källor: Statskontoret: Internet: <http://www.valtiokonttori.fi/forvaltningensstyrning/publikationer/finanalys/>; ASTIKA.

40. Statsekonomins balans

1–31 Källor: Statskontoret: Internet: <http://www.valtiokonttori.fi/forvaltningensstyrning/publikationer/finanalys/>; ASTIKA.

41. Statsskulden

1–8 Källor: Statskontoret: Internet: <http://www.valtiokonttori.fi/finansiering/statistiken/>; ASTIKA. I statsskulden inräknas skuld med avdrag för statens interna upplåning.

11. Arbetsmarknaden

42. Sysselsättning

1–20 Källor: SC, Valfärdsstatistik: arbetslivet; ASTIKA. Uppgifterna bygger på SC:s arbetskraftsundersökning. Urvalsstorleken är ca 12 000 personer per månad. Siffrorna vägs så att de svarar mot hela befolkningen i åldern 15–74 år med hjälp av koefficienter som beräknats enligt stratum. Estimatet för kvartal och år beräknas som ett medeltal av de månatliga uppgifterna (arbetstimmar = summan av månadsuppgifterna).

43. Arbetslöshet

1–9 Källor: SC, Valfärdsstatistik: arbetslivet; ASTIKA. Insamlingsmetod, se tabell 42.

1–8 Som arbetslös definieras en person, som är utan arbete, som aktivt sökt arbete under de fyra senaste veckorna och som skulle vara färdig att börja arbeta inom två veckor.

5–8 Arbetslösa i procent av hela arbetskraften.

9 Inkl. antalet arbetslöshetsdagar bland personer som varit arbetslösa en del av referensveckan.

44. Relativt arbetslöshetstal landskapsvis

1–21 Källa: SC, Valfärdsstatistik: arbetslivet. Definition av arbetslös, se tabell 43.

45. Arbetsförmedling

1–5, 8–29 Källor: Arbetsministeriet, Statistikbyrån: Arbetsministeriets Sysselsättningsöversikt; ASTIKA.

Månadsuppgifterna gäller slutet av månaden, årsuppgifterna medeltal per månad.

3, 4, 8 Exkl. personer som anmälts till arbetsförmedlingsbyråer med en grupp-anmälan.

3 Inkl. permitterade.

6–7 Källa: Folkpensionsanstalten.

10–29 Siffrorna nedan gäller olika yrkesgrupper enligt den nordiska yrkes-klassificeringen (NYK).

10–11 Nr 0.

12–13 Nr 1.

14–15 Nr 2.

16–17 Nr 3.

18–19 Nr 4.

20–21 Nr 5.

22–23 Nr 6–8.

24–25 Nr 6.

26–27 Nr 9.

28–29 Nr X.

46. Utförda arbetstimmar efter näringsgren

1–11 Källor: SC, Valfärdsstatistik: arbetslivet; ASTIKA.

Inkl. övertidstimmar och timmar i bisyssla.

Insamlingsmetod, se tabell 42.

47. Löntagarnas olika anställningsförhållanden

1–10 Källa: SC, Valfärdsstatistik: arbetslivet.

48. Löntagare näringsgrensvis efter arbetsgivarsektor

1–9 Källa: SC, Valfärdsstatistik: arbetslivet.

Insamlingsmetod, se tabell 42.

12. Löner och arbetskraftskostnader

49. Arbetstagarnas medeltiminkomster totalt

1–24 Källa: SC, Priser och löner: lönerna inom den privata och den offentliga sektorn.

4–24 Exkl. ersättning för söckenhelg.

50. Löntagarnas förtjänstnivåindex 2000 = 100

1–32 Källor: SC, Priser och löner: statistiken över löner inom den privata och offentliga sektorn; Förtjänstnivåindex; ASTIKA.

Förtjänstnivåindexet för löntagare mäter utvecklingen av medelförtjänsterna för ordinarie arbetstid. Det beräknas efter näringsgren både för månads- och timavlönade arbetstagare. De uppgifter som samlas in för indexet täcker ca 1,3 miljoner löntagare. Indexet och dess viktstruktur förnyas vart femte år så att det motsvarar löntagarstrukturen i landet vid de aktuella tidpunkterna. Indexuppgifter finns att få för tiden fr.o.m. år 1948. Se SC:s Förtjänstnivåindex 2003:3.

51. Arbetskraftskostnadsindex 2003 = 100

1–12 Källor: SC, Priser och löner: pris- och kostnadsindex; Statfin.stat.fi Arbetskraftskostnadsindexet beskriver utvecklingen av kostnaderna för arbetad timme inom den privata sektorn. Kostnadsbegreppet inkluderar lönekostnaderna och arbetsgivarens socialförsäkringsavgifter.

52. Lönesummaindex för industri- och byggnadsföretag

1–11 Källa: SC, Företagskonjunkturer.

Indexen beräknas utgående från skatteförvaltningens material, som Statistikcentralen själv kompletterar. Indexserierna börjar år 1995.

Uppgifterna bygger på förskotts-kattepliktiga löner som betalats under kalendermånaden och som utgör grunden för de socialskyddsavgifter som arbetsgivaren betalar. Lönebeloppet är bruttolönet av löner.

53. Lönesummaindex för företag inom handeln och den övriga servicebranschen 2000 = 100

1–8 Källa: SC, Företagskonjunkturer.

Indexen beräknas utgående från skatteförvaltningens material, som Statistikcentralen själv kompletterar. Indexserierna börjar år 1995.

Uppgifterna bygger på förskotts-kattepliktiga löner som betalats under kalendermånaden och som utgör grunden för de socialskyddsavgifter som arbetsgivaren betalar. Lönebeloppet är bruttolönet av löner.

13. Inkomst och konsumtion

54. Konsumentbarometern

1–24 Källa: SC, Ekonomistatistik: konjunkturindikatorer. Med hjälp av konsumentbarometern mäts finländarnas föreställningar om den allmänna utvecklingen och om det egna hushållets ekonomiska utveckling samt avsikter att göra större anskaffningar, att spara eller att ta lån. Svaren är vägda med uppgifter om hushållens sammansättning.

14. Priser och kostnader

55. Förändringar på årsnivå i indextalen

1 Källa: SC, Företagskonjunkturer: byggverksamhet.
2–9 Källa: SC, Priser och löner: konsumentpriser samt pris- och kostnadsindex.
3 Indikatoren för den underliggande inflationen är en omvandling av konsumentprisindex, där inverkan av såväl indirekta skatter och subventioner som bostadspriser och bostadslån eliminerats.
4 Det harmoniserade konsumentprisindexet har reviderats samtidigt som konsumentprisindexet. Viktstrukturen i indexet har reviderats så att det följer mängderna i konsumtionsundersökningsmaterialet för år 1995 och priserna för år 1996. Basåret för det harmoniserade konsumentprisindexet (1996 = 100) ändras inte i samband med revideringen. Däremot ändras indextalen retroaktivt, vilket avviker från internationell praxis i fråga om konsumentprisindex. Det harmoniserade konsumentprisindexet (HKPI) behövs för jämförelser av inflationsgraden i EU-länderna. Det harmoniserade konsumentprisindexet för de olika länderna bygger på en harmoniserad definition av privat konsumtion, en harmoniserad klassificering och harmoniserade metoder för indexbildande. Detta innebär att jämförelser av inflationen enligt det harmoniserade konsumentprisindexet i de aktuella länderna är tillförlitliga.

56. Byggnadskostnadsindex

1–13 Källor: SC, Företagskonjunkturer: byggverksamhet; ASTIKA.
1–8 Totalindexet för byggnadskostnadsindex 2000 = 100 räknas som vägt medelvärde av indexen för flervåningsbostadshus, kontors- och affärsbyggnad samt produktions- och lagerbyggnad inom industrin. Som vikter används dessa hustyperns andel av hela nybyggnadsproduktionen basåret 2000.
9–13 Indexförändringarna motsvarar förändringarna i det senaste indexet (2000 = 100).

57. Jordbyggnadskostnadsindex 2000 = 100

1–9 Källa: SC, Priser och löner: pris- och kostnadsindex. Jordbyggnadskostnadsindex beskriver de kostnadsförändringar som uppstår för jordbyggnadsföretagare för anskaffning och användning av insatser under entreprenaden. Indexet omfattar inte produktivitet eller företagarens kapitaltäckning.

58. Kostnadsindex för anläggningsmaskiner och skogsmaskiner 2000 = 100

1–2 Källa: SC, Priser och löner: pris- och kostnadsindex.
1 Indexet redovisar prisutvecklingen för kostnadsfaktorer i anslutning till användning och innehav av anläggningsmaskiner.
2 Indexet redovisar prisutvecklingen för kostnadsfaktorer i anslutning till användning och innehav av skogsmaskiner.

59. Kostnadsindex för trafik

1–10 Källa: SC, Priser och löner: pris- och kostnadsindex.
1–7 Indexet mäter prisförändringar i kostnadsfaktorer i anslutning till den yrkesmässiga lastbilstrafiken.
8–9 Indexet mäter prisförändringar i kostnadsfaktorerna för busstrafiken. Utöver de grupper som anges i publikationen innehåller indexet också kostnadsindex för paketbilar och lätta lastbilar samt för tunga lastbilar.
10 Indexet mäter prisförändringar i kostnadsfaktorerna för taxitrafiken.

60. Prisindex för lantbruk 2000 = 100

1–10 Källa: SC, Priser och löner: pris- och kostnadsindex.

61. Konsumentprisindex 2000 = 100 (efter varugrupp)

1–13 Källor: SC, Priser och löner: konsumentpriser; ASTIKA. Konsumentprisindex används som ett mått på inflationen. De vikter som används vid uträkningen av konsumentprisindex är genomsnittshushållets konsumtion. Från och med januari 2002 mäts förändringar i konsumentpriserna enligt konsumentprisindex 2000 = 100. Den reviderade indexkorgen motsvarar bättre den nuvarande konsumtionsstrukturen. Den nya viktstrukturen svarar mot den privata konsumtionen år 2000 och den bygger på uppgifter i nationalräkenskaper. Det samlas varje månad in mer än 50 000 prisuppgifter i ungefär 3 500 affärer i hela landet.

62. Konsumentprisindex 2000 = 100 (efter region), 1995 = 100 och levnadskostnadsindex 1951:10 = 100

1–8 Källor: SC, Priser och löner: konsumentpriser; ASTIKA.
1–5 De regionala indexen beräknas utgående från viktstrukturen för varje storområde utgående från de prisuppgifter som samlats in i regionen.
6 Nettokonsumentprisindexet är en variant av konsumentprisindexet: de direkta skatterna har dragits av och effekten av subventioner lagts till.
7–8 Indexen har sedan januari 2002 räknats utgående från konsumentprisindex 2000 = 100 med hjälp av en kedjningskoefficient.

63. Partiprisindex 2000 = 100

1–29 Källor: SC, Priser och löner: pris- och kostnadsindex; ASTIKA. Indexet mäter utvecklingen av de skattepliktiga anskaffningspriserna på de varor som används i Finland. Indexet innehåller både inhemska varor och importvaror. Partiprisindexet innehåller mervärdesskatt och andra indirekta skatter. Partipriset på inhemska varor är fabrikspris + mervärdesskatt och andra indirekta skatter. Partipriset på importvaror utgörs av cif-priset på import + mervärdesskatt och andra indirekta skatter. Indexet har 728 poster och det följer den Europeiska unionens näringsgrensindelning NACE.

64. Basprisindex för hemmamarknadsvaror 2000 = 100

1–30 Källor: SC, Priser och löner: pris- och kostnadsindex; ASTIKA. Indexet mäter utvecklingen av priser på de varor som används i Finland då de släpps ut på marknaden. Indexet innehåller både inhemska varor och importvaror. Priset på de inhemska varorna är det skattefria fabrikspriset. Priset på importvaror är cif-priset på import + tull. Indexet har 733 poster och det följer den Europeiska unionens näringsgrensindelning NACE.

65. Producentprisindex för industrin 2000 = 100

1–24 Källor: SC, Priser och löner: pris- och kostnadsindex; ASTIKA. Indexet mäter prisutvecklingen av den inhemska produktionen, dvs. utvecklingen av producentpriser på hemmamarknadsvaror och exportvaror. Indexet har 512 poster och det följer den Europeiska unionens näringsgrensindelning NACE.

66. Producentprisindex för tjänster 2003 = 100

1–26 Källor: SC, Priser och löner: pris- och kostnadsindex; ASTIKA. Indexet följer den Europeiska unionens näringsgrensindelning NACE.

67. Importprisindex 2000 = 100

1–27 Källor: SC, Priser och löner: pris- och kostnadsindex; ASTIKA. Indexet mäter utvecklingen av cif-priser på importvaror. Importpriserna i valuta omvandlas till euro med medelkursen för statistikmånaden. Indexet har 479 poster och det följer den Europeiska unionens näringsgrensindelning NACE.

68. Exportprisindex 2000 = 100

1–21 Källor: SC, Priser och löner: pris- och kostnadsindex; ASTIKA. Indexet mäter utvecklingen av fob-priser på exportvaror. Exportpriserna i valuta omvandlas till euro med medelkursen för statistikmånaden. Indexet har 288 poster och det följer den Europeiska unionens näringsgrensindelning NACE.

69–72. Producentprisindex 1949 = 100

Källor: SC, Priser och löner: pris- och kostnadsindex; ASTIKA. Indexen räknas sedan januari 2003 med hjälp av de nya producentprisindexen 2000 = 100 genom att totalindexet och vart och ett av underindexen kedjas med närmaste motsvarande nya index.

73. Prisindex för offentliga utgifter 2000 = 100

1–17 Källor: SC, Priser och löner: pris- och kostnadsindexen samt. När det gäller den kommunala ekonomin baserar sig indexvikterna på 2002 års bokslut och för statens del på 2003 års bokslut. Indexet beskrivs närmare i SC:s Prisindex för offentliga utgifter 2000 = 100 metodbeskrivning, statshushållning och kommunal ekonomi (bara på finska).

74. Minutpriser på livsmedel

1–22 Källa: SC, Priser och löner: konsumentpriser. Indexuppgifterna bygger på det prismaterial som månatligen samlas in för konsumentprisindex.

15. Rättsväsende

75. Brott som kommit till polisens kännedom, berusade som tagits i förvar och parkeringssfel

1–24 Källa: SC, Individstatistik: rättsväsende. Summan av månadsuppgifterna motsvarar inte alltid årsuppgiften. Månadsuppgifterna innehåller inte de brottsanmälningar där man senare under året konstaterat att inget brott skett.
4 Att köra motordrivet fordon under påverkan av alkohol eller annat rusmedel.
18–21 Exkl. trafikbrott.
24 Betalningsuppmaningar.

76. Anhängiggjorda konkurser

1–18 Källor: www.stat.fi/staffin; SC, Individstatistik: konkurser.
10–17 Enskilda personer och dödsbon.

16. Trender/säsongrensade serier

Syftet med säsongrensning är att ur uppgifterna eliminera variationer som är karakteristiska för vissa månader eller kvartal. Statistikserierna renas på föränderlig, genomsnittlig säsongfluktuation, ibland också på kalendermässiga variationer i antalet arbetsdagar. Säsongrensningen underlättar observationer och analyser av utvecklingsriktningar.

Ibland blir statistikserierna korrigerade i efterhand: nya observationer läggs till gamla data och orensade uppgifter korrigeras (t.ex. nivåjusteringar i produktionsstatistiken då årsstatistiken blivit färdig). Justeringar av det här slaget har inte i allmänhet någon väsentlig inverkan på den allmänna helhetsbilden av tendenserna i den ekonomiska utvecklingen.

Trenden anger seriens genomsnittliga långtidsutveckling. Trenden erhålls ur den säsongrensade serien genom att slumpvariationen slopas. Till sin utveckling är trenden lugnare än den säsongrensade serien. I den här publikationen utges månadsserierna i form av trender och kvartalsserierna säsongrensade.

Säsongfluktuationerna har analyserats med hjälp av TRAMO/SEATS-metoden som rekommenderas av Europeiska unionens statistikverk (Eurostat). Utjämnningen av säsong- och kalenderfluktuationer inverkar i någon mån på seriernas årsnivå som inte i varje renad serie motsvarar årsnivån i de serier som publiceras i Statistiska översikter.

1–73 Källa: ASTIKA.

17. Utlandet

77. Bruttonationalprodukten 2000 = 100

1–13 Källa: OECD: Main Economic Indicators, www.SourceOECD.org

78. Volymen av industriproduktionen 2000 = 100

1–14 Källa: OECD: Main Economic Indicators, www.SourceOECD.org
1–14 Industriproduktionen har beräknats utgående från ISIC-klassificeringen (International Standard Industrial Classification) och omfattar ISIC-grupperna C, D och E (C gruvor, D tillverkningsindustri, E el, gas och vatten).

79. Timinkomster inom tillverkningsindustrin 2000 = 100

1–14 Källa: OECD: Main Economic Indicators, www.SourceOECD.org
1–14 Siffrorna över Finland, Norge, Danmark, Tyskland, Belgien och Frankrike gäller kvartal. Serierna är samlade ur nationella källor på så sätt att de så exakt som möjligt motsvarar medeltimförtjänsten för arbetstagare, inkl. övertidsersättningar och regelbundna tillägg. Det kan förekomma variationer mellan länderna: särskilt i fråga om definitionerna på anställda, bonus, retroaktiv utbetalning av löner samt storleken på de arbetsställen som ger uppgifter. Det är därför skäl att iakttä en viss reservation till jämförelserna mellan länderna.

80. Relativt arbetslöshetstal

1–14 Källa: OECD: Main Economic Indicators, www.SourceOECD.org
1–14 Som arbetslösa räknas i dessa uppgifter alla personer i arbetsför ålder som är utan arbete, disponibla för arbete eller som söker arbete, via arbetskraftsbyrån eller på något annat sätt.

81. Handelsbalansen

1–14 Källa: OECD: Main Economic Indicators, www.SourceOECD.org
1–14 Skillnaden mellan export och import i miljoner US-dollar. Slopandet av EU:s interna tullgränser 1.1.1993 har lett till att uppgifterna om EU:s interna handel inte längre härstammar från tulldeklarationer. Det nya INTRASTAT-systemet har utvecklats för att dessa uppgifter skall kunna sammanställas.

82. Kortfristiga marknadsräntor

1–8 Källa: OECD: Main Economic Indicators, www.SourceOECD.org
1–8 Med kortfristiga marknadsräntor avses 3 månaders räntor. Uppgifterna på årsnivå är medelvärden av månadsuppgifterna. Om annat inte nämns är månadsuppgifterna medelvärden av de dagliga räntenoteringarna.

83. Långfristiga marknadsräntor

1–14 Källa: OECD: Main Economic Indicators, www.SourceOECD.org
1–14 Med långfristiga marknadsräntor avses avkastningen av långfristiga masskuldebrevslån på andrahandsmarknaden. Uppgifterna på årsnivå är medelvärden av månadsuppgifterna. Om annat inte nämns är månadsuppgifterna medelvärden av de dagliga räntenoteringarna.

84. Konsumentprisindex 2000 = 100

1–15 Källa: OECD: Main Economic Indicators, www.SourceOECD.org

85. Inflation

1–27 Källa: SC, Priser och löner: konsumentpriser.

The aim of the notes is to give information about the sources of the statistics and to provide explanations to the tables. However, footnotes indispensable for the understanding and interpretation of the tables can be found on the table pages. The numbers preceding the sources and explanations in the notes section refer to the numbers in the table columns. The symbol for a corrected figure (♦) is used only in cases where annual changes have occurred in figures reported as final.

Note the following abbreviations:

SF = Statistics Finland (the national statistical institute of Finland)

F = in Finnish

Sw = in Swedish

FINSERIES = The time series database of Statistics Finland

Pages 119–124 show the main trends or seasonally adjusted series in addition to the original statistical series.

1. Population

1. Population

1–11 Source: SF, Population Statistics: Demographics.

1 Calculation of the mean population is based on the resident population. The mean population in 2004, for instance, is the mean of the populations at end-2003 and end-2004.

2. Vital statistics

1–13 Source: SF, Population Statistics: Demographics.

12 Marriages contracted by resident women.

3. Vital statistics by region

1–9 Source: SF, Population Statistics: Demographics.

8 Marriages contracted by resident women.

2. Manufacturing

4. Product statistics

1–7 Sources: Information Centre of the Ministry of Agriculture and Forestry: Monthly Review of Agricultural Statistics, Yearbook of Farm Statistics.

1–3 Meat from livestock slaughtered in slaughterhouses, excl. animals slaughtered on farms.

1 Excl. reindeer, elks or goats.

3 Incl. boars.

4 Incl. organic milk.

5 Excl. powdered whey.

6 Incl. proportion of butter in fat mixtures.

8 Source: Information Centre of the Ministry of Agriculture and Forestry: Monthly Review of Agricultural Statistics (until 2004 Elinarvikietieto – Food Facts Oy). From 2005 excl. direct selling and home use on farms.

9–13 Source: Information Centre of the Ministry of Agriculture and Forestry: Monthly Review of Agricultural Statistics. Comprises bread cereals, feed grain and seed grain, incl. imported cereals. Excl. sales.

14–18 Sources: SF, Business Trends; SF, Business Structures (revised annual data). Amount of ground cereals and grits destined for both the domestic and the export market.

19–24 Sources: SF, Business Trends; SF, Business Structures (revised annual data).

19–25, 35–53 Preliminary monthly and annual data are based on samples; final annual data are based on total output.

22 Incl. long drinks.

25 Sources: SF, Business Trends; Finnish Forest Industries Federation; SF, Business Structures (revised annual data).

26–34 Source: Finnish Forest Research Institute: Commercial roundwood fellings and the labour force in forestry and the Statistical Yearbook of Forestry.

'Commercial removals' refers to the roundwood that companies buy for industry or export. The term also includes the fuelwood the same companies buy. ('Non-commercial removals' refers mainly to firewood destined for use in dwellings). The quantity data on commercial removals are based on an enquiry made to the purchasers of roundwood (a sample) and to the Finnish Forest and Park Service.

35 Sources: SF, Business Structures (revised annual data); Suomen Sellouosayhdistys – Finncell monthly data. Dry weight.

36 Sources: SF, Business Trends; SF, Business Structures (revised annual data).

37–38 Sources: SF, Business Trends; Adato Energia Oy; SF, Business Structures (revised annual data). Net production.

39–40 Sources: SF, Business Trends; SF, Business Structures (revised annual data).

41–44 Sources: SF, Business Trends; Finnish Forest Industries Federation; SF, Business Structures (revised annual data).

42 Excl. paper and board that has only been printed, impregnated or surfaced.

45–46 Sources: SF, Business Trends; SF, Business Structures (revised annual data).

46 Excl. refractory and acid-resistant bricks.

47–51 Sources: SF, Business Trends; Federation of Finnish Metal and Engineering Industries; SF, Business Structures.

47 Liquid steel, incl. steel for casting.

5. Business tendency survey

1–23 Sources: Confederation of Finnish Industries EK; FINSERIES.

Confederation of Finnish Industries has recalculated the Finnish business tendency survey results. Recalculation is implemented from the beginning of 1996. The new calculation process uses size group weights in addition to formerly used turnover and personnel weights. Calculation between branches is carried out using value added of each branch as a weight.

6. Turnover index for industrial enterprises 2000 = 100

1–16 Source: SF, Business Trends.

The tax administration's material, supplemented by Statistics Finland, is used in the calculation of the indices. The index series start from 1995.

Turnover refers to sales data acquired from the value added tax material corrected methodologically by removing such as sales of fixed assets and other non-commercial items. Turnover does not include value added tax.

7. Volume index of industrial output 2000 = 100

1–40 Sources: SF, Business Trends: Industry; FINSERIES

The volume index of industrial output measures economic development and its seasonal variations. It contains indices for different sectors of industry, as well as some specialized indices (columns 2–6, 36–40).

The Volume Index of Industrial Output has been calculated with the new variable weight structure from 1995 onwards. In the variable weight index the weights are changed yearly both within the industry and between industries. The final weight structure of the year in question is taken into use when the structural statistics of manufacturing are complete and the final annual volume index has been calculated.

The TRAMO/SEATS method is used in seasonal adjustment. Three classifications are used for the volume index: an application based on the EU's commodity nomenclature, Prodcom, made for the needs of industrial business trend statistics; the Standard Industrial Classification (TOL 2002); and the purpose of use classification.

The calculation principles of the index are explained in more detail in Statistics Finland's Volume Index of Industrial Output publications for 2002.

3. Construction

8. Building construction

1–12 Sources: SF, Business Trends: Construction; FINSERIES.

9. Housing construction

1–16 Source: SF, Business Trends: Construction.

10. Turnover index for construction enterprises 2000 = 100

1–6 Source: SF, Business Trends. Internet: http://www.stat.fi/tk/ys/suhdan_talulukot.html

The tax administration's material, supplemented by Statistics Finland, is used in the calculation of the indices. The index series start from 1995.

Turnover refers to domestic turnover comprising domestic sales subject to value added tax. The data do not include the value added tax.

4. Trade

11. Wholesale and retail trade sales 2000 = 100

1–30 Sources: SF, Business Trends: Trade; FINSERIES.

12. Foreign trade

1–26 Sources: National Board of Customs, Division of Statistics, Foreign Trade (monthly and annual publications); FINSERIES.

14–25 The index of unit values describes price movements in foreign trade. The volume index describes changes in the volume of foreign trade.

26 The terms of trade indicates the ratio between export prices and import prices.

13. Balance of payments

1–13 Sources: Bank of Finland, Financial Markets; www.bof.fi; FINSERIES.

9 Portfolio investment includes securities issues and secondary market transactions (incl. redemptions).

5. Services

14. Turnover index for service sector enterprises (excl. trade) 2000 = 100

1–10 Source: SF, Business Trends. Turnover refers to sales data acquired from the value added tax material corrected methodologically by removing such as sales of fixed assets and other non-commercial items. Turnover does not include value added tax.

6. Housing

15. Housing prices

1–25 Source: SF, Prices and Wages Statistics: Housing Prices. The statistics on housing prices describe the unencumbered selling prices per square metre of owner-occupied flats sold on the secondary market. The data are based on the Tax Administration's asset transfer tax calculations. The calculation method of the index is explained in more detail in Statistics Finland's publication *House prices 2002, 1st quarter (Housing 2002:2)*.

16. Prices of real estate

1–16 Source: SF, Prices and Wages Statistics: Housing Prices. Data on transaction prices for the real estate price index derive from the real estate market price register of the National Land Survey of Finland and data from the real estate information system of the Population Register Centre are combined to them.

17. Cost index for real estate maintenance 2000 = 100

1–20 Sources: SF, Business Trends: Construction; FINSERIES. The index measures the price development of real estate maintenance, such as management, use and maintenance, grounds upkeep, cleaning, heating, electricity and water supply, waste management, and repairs and maintenance. Insurance, ground rent and real estate tax are also taken into account from separate costs.

1 The total index for real estate management is obtained by weighting together building type specific indices. The relative proportions of these building types of the total floor area of the building stock are used as weights. A specific index, not included in the total index, is calculated for detached houses.

3–8 A standard building in accordance with the building stock is selected from each type of building, and the weighting structure is modified according to the maintenance costs of the standard building. The index thus describes the cost structure of all buildings of this type in accordance with the building stock of the whole country.

18. Rents of dwellings

1–12 Source: SF, Prices and Wages Statistics: Housing Prices.

7. Transport and Tourism

19. Foreign shipping

1–14 Sources: Finnish Maritime Administration, Marine Statistics: Statistics on Shipping between Finland and Foreign Countries.

20. Railway traffic

1–6 Source: VR-Group Ltd, Accounting Section.
3–4 Freight carried by VR Ltd.

21. Air traffic, Finnish air carriers

1–4 Sources: Finnair, Civil Aviation Administration.

22. Motor vehicles

1–19 Source: SF, Business Trends: Transport and tourism.

23. Ton kilometrage of road transport of goods

1–2 Sources: SF, Business Trends: Transport and tourism.

24. Road traffic accidents

1–12 Source: SF, Business Trends: Transport and tourism.

25. Posts

1–3 Source: Finland Post Corporation.
1–2 Letters and parcels cover consignments to and from domestic or foreign addresses.
3 Newspapers and magazines cover consignments to and from domestic or foreign addresses.

26. Tourism

1–2 Source: SF, Business Trends: Transport and tourism. Accommodation statistics cover hotels and similar establishments, holiday villages and camping sites with at least 10 rooms, cottages or caravan pitches, and youth hostels. Imputation methods are used to compensate missing data.

8. Financing and Insurance

27. Key euro exchange rates

1–9 Sources: Bank of Finland, Financial Markets; www.bof.fi; FINSERIES. The exchange rates are euro exchange rates published by the ECB. The exchange rates are based on prevailing market rates. Annual averages are annual averages of daily euro exchange rates.

28. Euro conversion rates

1–2 Source: Bank of Finland; www.bof.fi. On 31 December 1998, the EU Council adopted the conversion rates between the euro and the currencies of the Member States adopting the euro. This table also includes indicative unofficial fixed rates between the markka and the national currency units of the euro. Monetary amounts to be converted from one national currency unit into another shall first be converted into a monetary amount expressed in the euro unit, which amount may be rounded to not less than three decimals and shall then be converted into the other national currency unit.

29. New loans by Finnish monetary financial institutions to non-financial corporations and households

1–9 Source: Bank of Finland, Financial Markets; www.bof.fi. 4.6 The data on euro amounts and interests of new current account overdrafts and consumer credits of households have been revised to correspond more closely with the definition of the European Central Bank. According to this definition, credit card credits from financial institutions to households are classified as overdraft facilities. Previously credit card credits were classified as new consumer credit agreements at their full stock amounts at the end of the month.

30. Loans to the public by Finnish monetary financial institutions (MFIs) by sector and MFI sub-category

1–17 Source: Bank of Finland, Financial Markets; www.bof.fi.

31. Deposits held by the public in Finnish monetary financial institutions (MFIs) by sector and MFI sub-category

1–15 Source: Bank of Finland, Financial Markets; www.bof.fi. 16 Source: SF, Economic Statistics: Financial Markets.

32. Key interest rates

1–9 Source: Bank of Finland, Financial Markets; www.bof.fi. 1 Eonia (euro overnight index average) is the value-weighted average interest rate on interbank overnight loans among euro area banks.

2–6 Euribor (euro interbank offered rate) rates are based on rates on inter-bank loans among the major banks in the euro area. Euribor rates are calculated on the basis of quotes given daily at 11.00 am (CET) by about 60 of the major banks with the best ratings operating (mainly) in the euro area. One Finnish bank (Nordea) is included in the group.

Eurobor rates are calculated on the basis of both 360-day and 365-day years; the table shows the rates based on the 360-day year, which is more commonly used in the euro area.

7–8 As from 3 May 2004, the five-year yield on benchmark government bonds is based on quotations for a fixed-rate bullet serial bond maturing on 24 April 2009, and as from 1 June 2004, the ten-year yield is based on quotations for a fixed-rate bullet serial bond maturing on 4 July 2015.

9 The base rate is an administered rate that was set by the Bank of Finland up to end-1998. As from 1999, the base rate is affirmed by the Ministry of Finance each year in June and December, with effect for the next half calendar year. The base rate is based on published twelve-month market rates for the three-month period prior to each affirmation date and is the average of these rates over the three-month period, calculated to the accuracy of one-quarter percentage point. Until further notice, the market rate used in the calculation is the twelve-month Euribor rate (365 days).

33. HEX share index

1–20 Sources: SF, Economic Statistics: Financial Markets; Helsinki Exchanges; FINSERIES. Figures are the arithmetic means of daily observations.

34. State guarantees

1–6 Source: SF, Economic Statistics: Financial Markets

9. National Accounts

35. Gross domestic product and net national income

1–11 Sources: SF, Economic Statistics: National Accounts; FINSERIES. The Finnish national accounts are based on the European System Accounts (ESA 1995) and the global System of National Accounts 1993 uniform with it. See SF: National Accounts 1995–2001. (National Accounts 2003:2). About the methodological revision made in 2005 concerning the allocation of financial intermediation services indirectly measured (FISIM), see http://tilastokeskus.fi/til/vtp/vtp_2005-07-14_men_005_en.html

36. Gross domestic product by branch of industry

1–10 Sources: SF, Economic Statistics: National Accounts; FINSERIES. The Finnish national accounts are based on the European System Accounts (ESA 1995) and the global System of National Accounts 1993 uniform with it. See SF: National Accounts 1995–2001. (National Accounts 2003:2). About the methodological revision made in 2005 concerning the allocation of financial intermediation services indirectly measured (FISIM), see http://tilastokeskus.fi/til/vtp/vtp_2005-07-14_men_005_en.html

37. Gross domestic product per capita

Sources: SF, Economic Statistics: National Accounts; FINSERIES. The Finnish national accounts are based on the European System Accounts (ESA 1995) and the global System of National Accounts 1993 uniform with it. See SF: National Accounts 1995–2001. (National Accounts 2003:2). About the methodological revision made in 2005 concerning the allocation of financial intermediation services indirectly measured (FISIM), see http://tilastokeskus.fi/til/vtp/vtp_2005-07-14_men_005_en.html

38. Monthly indicator of total output 2000 = 100

1–4 Source: SF, Economic Statistics: monthly index of total output. The monthly index of total output is based on the monthly series on twelve economic sectors, which are weighted and added together. The figures of the monthly index may differ from the quarterly figures of the national accounts because the monthly index anticipates gross domestic product as calculated from basic prices, whereas the quarterly accounts describe changes in gross domestic product as based on market prices. In addition, the figures of the monthly index are preliminary and subject to updating as new data become available.

10. Government Finance

39. Funds statement for central government finances

1–30 Sources: State Treasury: Internet: <http://www.valtiokonttori.fi/administrativemanagement/publications/fundsstatement/>; FINSERIES.

40. Balance of central government finances

1–31 Sources: State Treasury: Internet: <http://www.valtiokonttori.fi/administrativemanagement/publications/fundsstatement/>; FINSERIES.

41. Central government debt

1–8 Sources: State Treasury: Internet: <http://www.valtiokonttori.fi/finance/statistics/>; FINSERIES. The concept covers total central government debt less internal borrowing.

11. Labour Market

42. Labour force participation and employment

1–20 Sources: SF, Social Statistics: Labour Force; FINSERIES. The data are based on SF's Labour Force Survey. The size of the sample is around 12,000 persons per month. With the aid of coefficients calculated by strata, the figures are raised to correspond to the population aged 15–74 years. Quarterly and annual estimates are calculated as the averages of monthly figures (hours worked as the sums of monthly figures).

43. Unemployment

1–9 Sources: SF, Social Statistics: Labour Force; FINSERIES. For information on the data collection method, see Table 42. 1–8 A person who is out of work, has actively sought work during the past four weeks and would be available to start work within the next four weeks, is classified as unemployed. 5–8 The unemployed as a percentage of the whole labour force. 9 Incl. the unemployment days of those unemployed for part of the week.

44. Unemployment rate by region

1–21 Source: SF, Social Statistics: Labour Force. For a definition of the unemployed person see Table 43.

45. Employment service

1–5, 8–29 Sources: Ministry of Labour, Bureau of Statistics, Labour Ministry Statistics (F); FINSERIES. Monthly data are end-of-month data; annual data are monthly averages. 3, 4, 8 Does not include persons whose registration at the employment office is based on a group notice. 3 Incl. persons on lay-off. 6–7 Source: Social Insurance Institution. 10–29 The numbers below refer to occupational groups in the Nordic Classification of Occupations. 10–11 No. 0. 12–13 No. 1. 14–15 No. 2. 16–17 No. 3. 18–19 No. 4. 20–21 No. 5. 22–23 Nos. 7–8. 24–25 No. 6. 26–27 No. 9.2. 8–29 No. X.

46. Hours worked by branch of industry

1–11 Sources: SF, Social Statistics: Labour Force; FINSERIES. Incl. overtime and hours worked on second jobs. For information on the data collection method, see Table 42.

47. Different types of employment relationships

1–10 Source: SF, Social Statistics: Labour Force.

48. Employees by employer sector and industry

1–9 Source: SF, Social Statistics: Labour Force. For information on the data collection method, see Table 42.

12. Wages, Salaries and Labour Costs

49. Total average hourly earnings of employees

1–24 Source: SF, Prices and Wages Statistics: Private and Public Sector Wages. 4–24 Without compensation for public holidays.

50. Index of wage and salary earnings 2000 = 100

1–32 Sources: SF, Prices and Wages Statistics; Index of Wage and Salary Earnings; FINSERIES. The index measures the development of average earnings for normal hours of work. It is calculated by sectors, separately for salary and wage earners. The data collected cover approx. 1.3 million employees. The index and its structure are revised every five years so as to correspond to the current employee structure. Index data are available starting from the year 1948. See SF's Index of Wage and Salary Earnings 2003:3.

51. Labour cost index 2003 = 100

1–12 Sources: SF, Prices and Wages: price and cost indices; Statfin.stat.fi The labour cost index describes the development of costs for one hour worked in the private sector. The cost concept includes labour costs and employer's social contributions.

52. Wage bill index for industrial and construction enterprises 2000 = 100

1–11 Source: SF, Business Trends. The tax administration's material, supplemented by Statistics Finland, is used in the calculation of the indices. The index series start from 1995. The data are based on wages and salaries subject to withholding tax paid during the calendar month, on which basis the employers' social contribution is paid. The amount of wages and salaries is the gross amount.

53. Wage bill indices for trade and other service sector enterprises 2000 = 100

1–8 Source: SF, Business Trends. The tax administration's material, supplemented by Statistics Finland, is used in the calculation of the indices. The index series start from 1995. The data are based on wages and salaries subject to withholding tax paid during the calendar month, on which basis the employers' social contribution is paid. The amount of wages and salaries is the gross amount.

13. Income and Consumption

54. Consumer survey

1–24 Source: SF, Economic Statistics: economic indicators. The consumer survey measures the Finnish population's view on the developments in the public economy and in private households as well as the type of major purchases households are planning on, and saving and borrowing. The answers are weighted by structural data on households.

14. Prices and Costs

55. Year-on-year changes in index numbers

1 Source: SF, Business Trends: Construction.

2–9 Source: SF, Prices and Wages Statistics: Consumer Prices, Price and Cost Indices.

3 The underlying inflation index is a variation on the consumer price index from which the effects of the capital costs for owner-occupied housing have been eliminated, as well as those of indirect taxes and subsidies.

4 The harmonised index of consumer prices was revised concurrently with the revision of the consumer price index by updating its weight structure to correspond with the volumes of the 1995 Consumption Survey, as well as 1996 prices. The base year (1996 = 100) of the harmonised index of consumer prices will not be changed in connection with the revision but, departing from the national consumer price index practice, the point figures of the index will be changed retrospectively.

The harmonised consumer price index (HICP) is intended for the comparison of the inflation rates of the individual EU countries.

The HICPs are based on the consistent definition of consumption, initial coverage of goods and services as well as on comparable methods in the compilation of the said indices. The HICP therefore provides a reliable and harmonised indicator of inflation between the Member States.

56. Building cost index

1–13 Sources: SF, Business Trends: Construction; FINSERIES.

1–8 The total index of the building cost index 2000 = 100 describes the newbuilding in the building trade and is calculated as the weighted average of the building cost indices for blocks of flats, for office and commercial buildings and for warehouses and production buildings year 2000.

9–13 The changes in these indices correspond to the changes in the latest index (2000 = 100).

57. Cost index for civil engineering works 2000 = 100

1–9 Source: SF, Prices and Wages Statistics: Price and Cost Indices.

The cost index of civil engineering works describes those changes in the costs for the supply and use of inputs that a civil engineering enterprise experiences in the course of a contract. The index does not include productivity or the return on capital received by the entrepreneur.

58. Cost indices for earth movers and forest machinery 2000 = 100

1–2 Source: SF, Prices and Wages Statistics: Price and Cost Indices.

1 The index describes price movements in the cost factors of earth mover operation and ownership.

2 The index describes price movements in the cost factors of forest machinery operation and ownership.

59. Cost indices for traffic

1–10 Source: SF, Prices and Wages Statistics: Price and Cost Indices.

1–7 The index measures price movements in the cost factors of bus and motor-coach traffic.

8–9 The index measures price movements in the cost factors of professional road transport of goods. In addition to the groups mentioned, the index includes the cost indices of vans and of light and heavy lorries.

10 The index measures price movements in the cost factors of taxi traffic.

60. Price indices for agriculture 2000 = 100

1–10 Source: SF, Prices and Wages Statistics: Price and Cost Indices.

61. Consumer price index 2000 = 100 (by group of goods and services)

1–13 Sources: SF, Prices and Wages Statistics: Consumer Prices; FINSERIES.

The consumer price index serves as a measure of inflation. The weights used in its definition reflect the structure of average household consumption.

From January 2002 onwards, changes in consumer prices are measured according to the Consumer Price Index 2000=100. The structure of the revised index basket agrees better with the present consumption structure. The new weight structure corresponds with private consumption in the year 2000 and is based on the National Accounts data.

Over 50,000 prices are collected monthly for the index from approximately 3,500 retail outlets covering the entire country.

62. Consumer price index 2000 = 100 (by region), 1995 = 100 and cost-of-living index 1951:10 = 100

1–8 Sources: SF, Prices and Wages Statistics: Consumer Prices; FINSERIES.

1–5 The regional indices are calculated from the prices in each major region as weighted by the region's consumption expenditure distribution.

6 The net price index is a type of consumer price index which excludes indirect taxes and includes the effect of subsidies.

7–8 As of January 2002, the indices have been calculated by the chaining coefficient from the consumer price index 2000 = 100.

63. Wholesale price index 2000 = 100

1–29 Sources: SF, Prices and Wages Statistics: Price and Cost Indices; FINSERIES.

The index measures developments in the taxable purchase prices of goods used in Finland. The index includes both domestic and imported goods. The wholesale price index includes value added tax and other indirect taxes. The wholesale price for domestic products is the factory price + value added tax and other indirect taxes. The wholesale price for imported goods is the c.i.f. price of imports + customs duties + value added tax and other indirect taxes. The index has 728 headings, including both domestic and imported items. The industrial classification used adheres to the NACE classification.

64. Basic price index for domestic supply 2000 = 100

1–30 Sources: SF, Prices and Wages Statistics: Price and Cost Indices; FINSERIES.

The index measures development in the price of goods used in Finland when they enter the market. The index includes both domestic and imported goods. The price for domestic goods is the tax-free factory price. The price for imported goods is the c.i.f. price of import + customs duties. The index has 733 headings, including both domestic and imported items. The industrial classification used adheres to the NACE classification.

65. Producer price index 2000 = 100

1–24 Sources: SF, Prices and Wages Statistics: Price and Cost Indices; FINSERIES.

The index measures the price development of domestic production, that is prices of goods produced in Finland. The index has 512 headings, including both domestic and imported items. The industrial classification used adheres to the NACE classification.

66. Producer price indices for services 2003 = 100

1–26 Sources: SF, Prices and Wages Statistics: Price and Cost Indices; FINSERIES. The industrial classification used adheres to the NACE classification.

67. Import price index 2000 = 100

1–27 Sources: SF, Prices and Wages Statistics: Price and Cost Indices; FINSERIES.

The index measures development in the c.i.f. prices of imported goods. Foreign currency import prices are converted into euros at the average rate of the reference month. The index has 479 headings, including both domestic and imported items. The industrial classification used adheres to the NACE classification.

68. Export price index 2000 = 100

1–21 Sources: SF, Prices and Wages Statistics: Price and Cost Indices; FINSERIES.

The index measures development in the f.o.b. price of export goods. Foreign currency export prices are converted into euros at the average rate of the reference month. The index has 288 headings, including both domestic and imported items. The industrial classification used adheres to the NACE classification.

69–72. Producer price indices 1949 = 100

Sources: SF, Prices and Wages Statistics: Price and Cost Indices; FINSERIES.

As from January 2003, the indices are calculated by means of the new producer price indices 2000 = 100 by chaining the total index and each sub-index by the closest corresponding new index.

73. Price indices of public expenditure 2000 = 100

1–17 Sources: SF, Prices and Wages Statistics: Price and Cost Indices.

The weight structure of the indices for local government finances dates from 2002 and for central government finances from 2003 annual accounts. The index is described in more detail in Statistics Finland's methodological description "Methodological description of Price Index of Public Expenditure 2000 = 100, municipal and state finances" (in Finnish only).

74. Retail prices of food products

1–22 Source: SF, Prices and Wages Statistics: Consumer Prices.

The data are based on prices collected for the consumer price index.

15. Justice

75. Offences recorded by the police; intoxicated persons taken into custody; parking violations

1–24 Source: SF, Population Statistics: Justice.

The sum of monthly figures does not always concord with the annual figure, for monthly figures may include cases where a reported crime is later in the year found not to have been committed.

4 Driving a motor vehicle when under the influence of alcohol or some other intoxicating substance.

18–21 Excl. traffic violations.

24 Orders to pay.

76. Bankruptcy proceedings instituted

1–18 Sources: www.stat.fi/statfin; SF, Population Statistics: Bankruptcies.

10–17 Private individuals and estates of deceased persons.

16. Trends/seasonally adjusted series

The aim of seasonal adjustment is to rid statistical series of variations characteristic of certain months and quarters. The series in this publication have been adjusted for moving average seasonal variations. Certain series have also been adjusted for calendar variations in the number of working days. Seasonal adjustment facilitates the observation and analysis of trends.

In some cases, series may later be adjusted by the addition of fresh observations and the correction of unadjusted data (as exemplified by the revision of levels in production statistics following the completion of annual statistics). In general, these corrections do not essentially alter the picture formed of the trends in economic variables.

The trend describes the mean long-term development of the series and is obtained from the seasonally adjusted series by eliminating the variation in the residual series. The trend is less pronounced than the seasonally adjusted series. The monthly series are published here as trends and the quarterly series as seasonally adjusted.

The TRAMO/SEATS method recommended by the Statistical Office of the European Communities (Eurostat) is applied to the calculation of seasonal variations.

Adjustment for seasonal and calendar variations affects the annual levels of the series to some extent. Hence, the annual levels of some adjusted series do not correspond to those published in the Bulletin of Statistics.

1–73 Source: FINSERIES.

17. International

77. Gross domestic product 2000 = 100

1–13 Source: OECD: Main Economic Indicators, www.SourceOECD.org

78. Volume of industrial output 2000 = 100

1–14 Source: OECD: Main Economic Indicators, www.SourceOECD.org

1–14 The volume of industrial output has been calculated on the basis of the International Standard Industrial Classification (ISIC). Included are ISIC categories C (mining and quarrying), D (manufacturing) and E (electricity, gas and water supply).

79. Hourly earnings (manufacturing) 2000 = 100

1–14 Source: OECD: Main Economic Indicators, www.SourceOECD.org

1–14 The figures for Finland, Norway, Denmark, Germany, Belgium and France are quarterly figures. The series shown are those available from national sources which most closely correspond to average earnings paid per employed wage earner per hour, including overtime pay and regularly recurring cash supplements. The definitions may vary from country to country, particularly with respect to workers covered, treatment of bonuses and retrospective wage payments, as well as size of reporting unit. Country comparisons are therefore subject to reservations.

80. Unemployment rates

1–14 Source: OECD: Main Economic Indicators, www.SourceOECD.org

1–14 The unemployed comprise all persons of working age who are out of work, are available for employment and seek employment through an employment office or by some other means.

81. Trade balance

1–14 Source: OECD: Main Economic Indicators, www.SourceOECD.org

1–14 The difference between exports and imports in millions of U.S. dollars. As a result of the abolition of customs frontiers within the EU on 1 January 1993, data on intra-EU trade are no longer derived from customs declarations. A new system, INTRASTAT, has been developed for compiling these data.

82. Short-term interest rates

1–8 Source: OECD: Main Economic Indicators, www.SourceOECD.org

1–8 Short-term interest rates refer to three-month rates. Annual figures are calculated as averages of monthly figures. Unless stated otherwise, monthly figures are calculated as averages of the rates quoted daily.

83. Long-term interest rates

1–14 Source: OECD: Main Economic Indicators, www.SourceOECD.org

1–14 Long-term interest rates refer to the return on long-term bonds on the secondary market. Annual figures are calculated as averages of monthly figures. Unless stated otherwise, monthly figures are calculated as averages of the rates quoted daily.

84. Consumer price index 2000 = 100

1–15 Source: OECD: Main Economic Indicators, www.SourceOECD.org

85. Inflation

1–27 Source: SF, Prices and Wages Statistics: Consumer Prices.

Rahanarvonkertoimet ¹⁾ — Koefficienter för penningvärde ¹⁾ — Coefficients for monetary value ¹⁾

Elinkustannusindeksin mukaan lasketut kertoimet, joilla eri vuosien markka ja vuodesta 2002 lähtien euro voidaan muuttaa vuoden 2004 euroiksi

Koefficienter efter levnadskostnadsindex, med hjälp av vilka markens och fr.o.m. 2002 eurons värde under olika år kan räknas om till värdet av euro år 2004

By coefficients calculated according to the cost-of-living index it is possible to convert the money used in earlier years into 2004 euro

Yuosi Ar Year	Eurokerroin Eurokoefficient Coefficient for euro	Yuosi Ar Year	Eurokerroin Eurokoefficient Coefficient for euro
1921.....	0,275	1963.....	1,726
1922.....	0,283	1964.....	1,564
1923.....	0,281	1965.....	1,492
1924.....	0,275	1966.....	1,436
1925.....	0,266	1967.....	1,360
1926.....	0,272	1968.....	1,254
1927.....	0,267	1969.....	1,226
1928.....	0,261	1970.....	1,194
1929.....	0,263	1971.....	1,121
1930.....	0,285	1972.....	1,046
1931.....	0,310	1973.....	0,937
1932.....	0,314	1974.....	0,798
1933.....	0,322	1975.....	0,677
1934.....	0,328	1976.....	0,592
1935.....	0,323	1977.....	0,526
1936.....	0,323	1978.....	0,489
1937.....	0,306	1979.....	0,456
1938.....	0,300	1980.....	0,408
1939.....	0,293	1981.....	0,364
1940.....	0,247	1982.....	0,333
1941.....	0,208	1983.....	0,307
1942.....	0,176	1984.....	0,287
1943.....	0,156	1985.....	0,271
1944.....	0,148	1986.....	0,262
1945.....	0,105	1987.....	0,253
1946.....	0,066	1988.....	0,241
1947.....	0,051	1989.....	0,226
1948.....	0,038	1990.....	0,213
1949.....	0,037	1991.....	0,204
1950.....	0,033	1992.....	0,199
1951.....	0,028	1993.....	0,195
1952.....	0,027	1994.....	0,193
1953.....	0,026	1995.....	0,191
1954.....	0,027	1996.....	0,190
1955.....	0,028	1997.....	0,188
1956.....	0,025	1998.....	0,185
1957.....	0,022	1999.....	0,183
1958.....	0,020	2000.....	0,177
1959.....	0,020	2001.....	0,173
1960.....	0,019	2002.....	1,011
1961.....	0,019	2003.....	1,002
1962.....	0,018	2004.....	1,000

¹⁾ Vuoden 1963 rahauudistus otettu huomioon

¹⁾ Penningreformen 1963 har beaktats

¹⁾ The 1963 currency reform has been taken into account

Lähde – Källa – Source: TK, Hinnat ja palkat: kuluttajahinnat – SC, Priser och löner: konsumentpriser – SF, Prices and Wages Statistics: Consumer Prices

Tilastokatsaus

Statistisk översikt

Bulletin of Statistics

Tilastokatsaus kokoaa yksiin kansiin talouden tärkeimmät tilastotiedot. Tästä neljä kertaa vuodessa ilmestyvästä julkaisusta löydät:

- kuukausi-, neljännesvuosi- ja vuositaso aikasarjat
- trendit tai kausitasoitettut tilastosarjat
- indeksit alaindekseineen
- kansainvälistä tilastotietoa
- kolmikielinen teksti: suomi, ruotsi, englanti.

Talous, markkinat ja suhdanteet muuttuvat. **Tilastokatsaus** sopii kaikille niille, jotka haluavat tietää muutoksen suunnan.

De viktigaste statistikuppgifterna som gäller ekonomin finns samlade i **Statistisk översikt**.

Publikationen utkommer fyra gånger om året och innehåller:

- tidsserier på månads-, kvartals- och årsnivå
- trender eller säsongutjämnade statistikserier
- index jämte underindex
- internationella statistikuppgifter
- texten är på tre språk: finska, svenska och engelska.

Ekonomin, marknadsstrukturen och konjunkturerna förändras.

Statistik översikt är till för dem som vill följa med utvecklingen.

The **Bulletin of Statistics** is a quarterly compilation of the most important statistics on the Finnish economy, including:

- monthly, quarterly and annual time series
- trends or seasonally adjusted series
- indices and their subindices
- international statistical data
- text in three languages:

Finnish, Swedish and English. The economy, markets and economic trends change. **The Bulletin of Statistics** is the publication for those who want to know the direction of the change

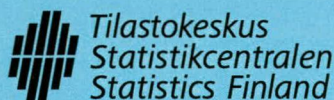

Tilastokeskus, myyntipalvelu
PL 4C
00022 TILASTOKESKUS
puh. (09) 1734 2011
faksi (09) 1734 2500
myynti@tilastokeskus.fi
www.tilastokeskus.fi

Statistikcentralen, försäljning
PB 4C
00022 STATISTIKCENTRALEN
tfn (09) 1734 2011
fax (09) 1734 2500
myynti@stat.fi
www.stat.fi

Statistics Finland, Sales Services
P.O. Box 4C
FI-00022 STATISTICS FINLAND
Tel. +358 9 1734 2011
Fax +358 9 1734 2500
myynti@stat.fi
www.stat.fi