

TILASTOKATSAUKSIA STATISTISKA ÖVERSIKTER

N:o 6

BULLETIN OF STATISTICS

XLII—1967

TILASTOLLINEN PÄÄTOIMISTO—STATISTISKA CENTRALBYRÅN
CENTRAL STATISTICAL OFFICE OF FINLAND

Sisältö	Sivu	Innehåll	Std.	Contents	Page
Tilastokuviaita	2	Diagram	2	Diagrams	2
<i>Tauluja</i>		<i>Tabeller</i>		<i>Tables</i>	
Väestö	3	Befolkningen	3	Population	3
Tuotanto	4	Produktionen	4	Production	4
Kauppa	12	Handeln	12	Commerce	12
Raha- ja luottoliike	19	Penning- och kreditväsendet	19	Banking and credit	19
Liikenne	23	Samfärdseln	23	Transport	23
Hinnat ja palkat	27	Priserna och lönerna	27	Prices and wages	27
Työmarkkinat	34	Arbetsmarknaden	34	Labour market	34
Muu elinkeinotilasto	37	Övrig näringsstatistik	37	Other economic statistics	37
Valtion raha-asiat	38	Statsfinanserna	38	State finances	38
Rikollisuus	41	Brottsligheten	41	Criminality	41
Terveysolot	42	Hälsotillståndet	42	Health	42
<i>Kirjoituksia</i>		<i>Artiklar</i>		<i>Articles</i>	
Uusi rakennuskustannusindeksi, 1964=100	44	Den nya byggnadskostnadsindex- en, 1964=100	44	New building cost index, 1964= 100	44
Rakennustarvikkeiden liikevaihtoveron palautukset vuosilta 1965 ja 1966	53	Återbäring av omsättningsskatt på byggnadsmaterial åren 1965 och 1966	53	Refunds of the purchase tax paid paid for construction materials in 1965 and 1966	53
Syytettyjen lukumäärän kehitys vuosina 1956—1966 poliisitilaston mukaan	57	Utvecklingen av antalet åtalade under åren 1956—1966 enligt polisstatistiken	57	Development of the number of per- sons prosecuted in 1956—1966 according to police reports	57
Tiedonantoja	63	Meddelanden	63	Notes	63

Elinkustannusindeksi — Levnadskostnadsindex — Cost of living index (1951 X = 100)

(Lähde: Taulu 34 — Källa: Tabell 34)

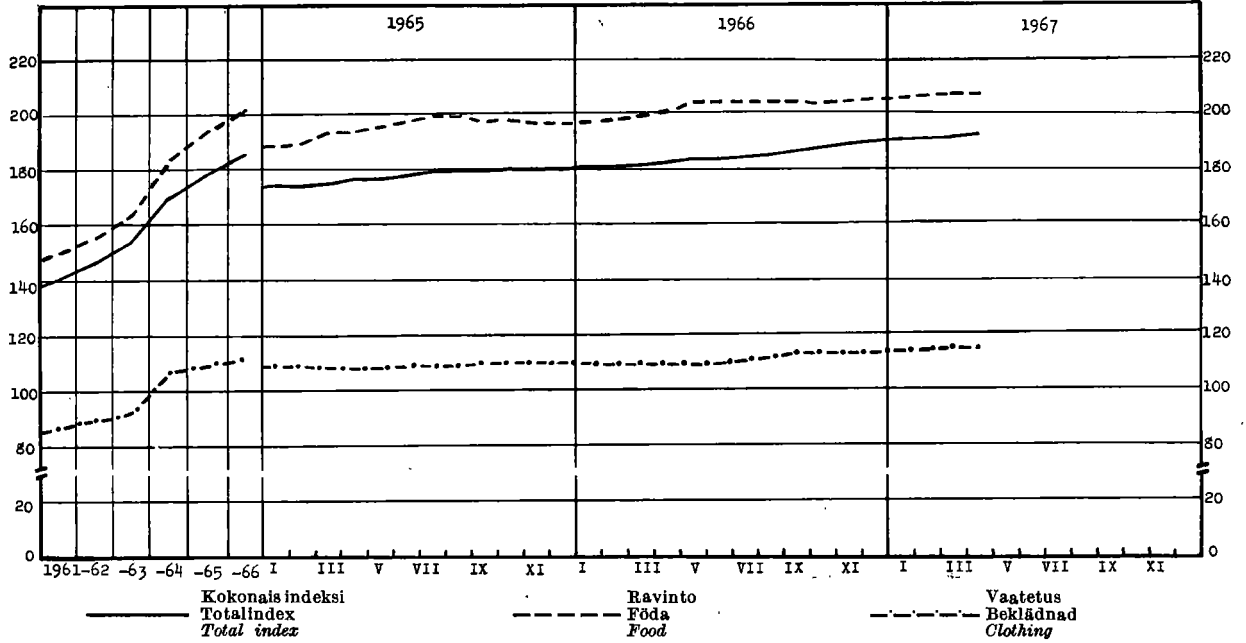

Tukkuhinta indeksi — Partiprisindex — Wholesale price index (1949 = 100)

(Lähde: Taulu 30 b — Källa: Tabell 30 b)

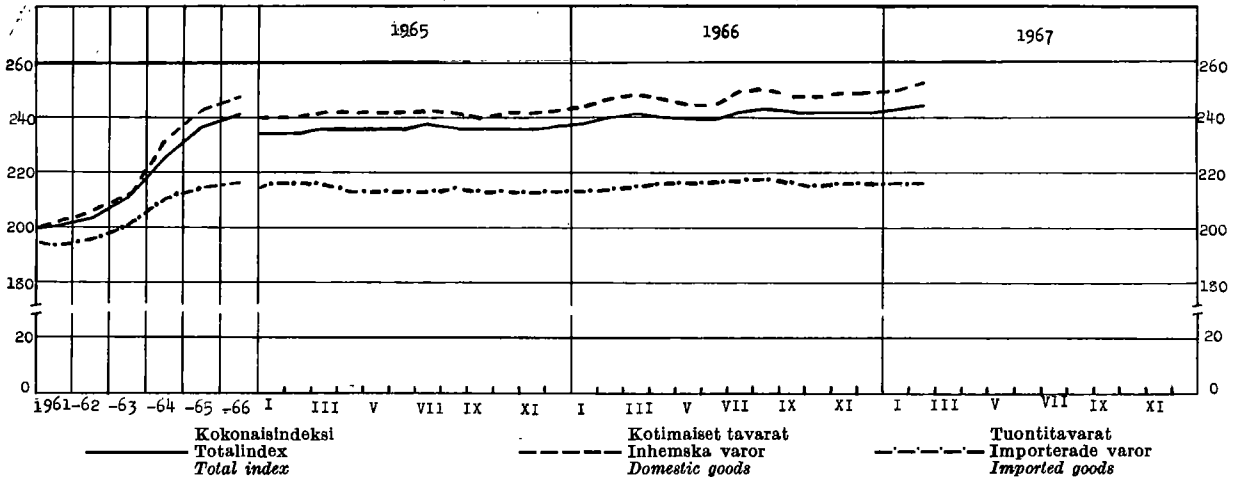

Rakennuskustannusindeksi — Byggnadskostnadsindex — Building cost index (1951 = 100)

(Lähde: Taulu 33 — Källa: Tabell 33)

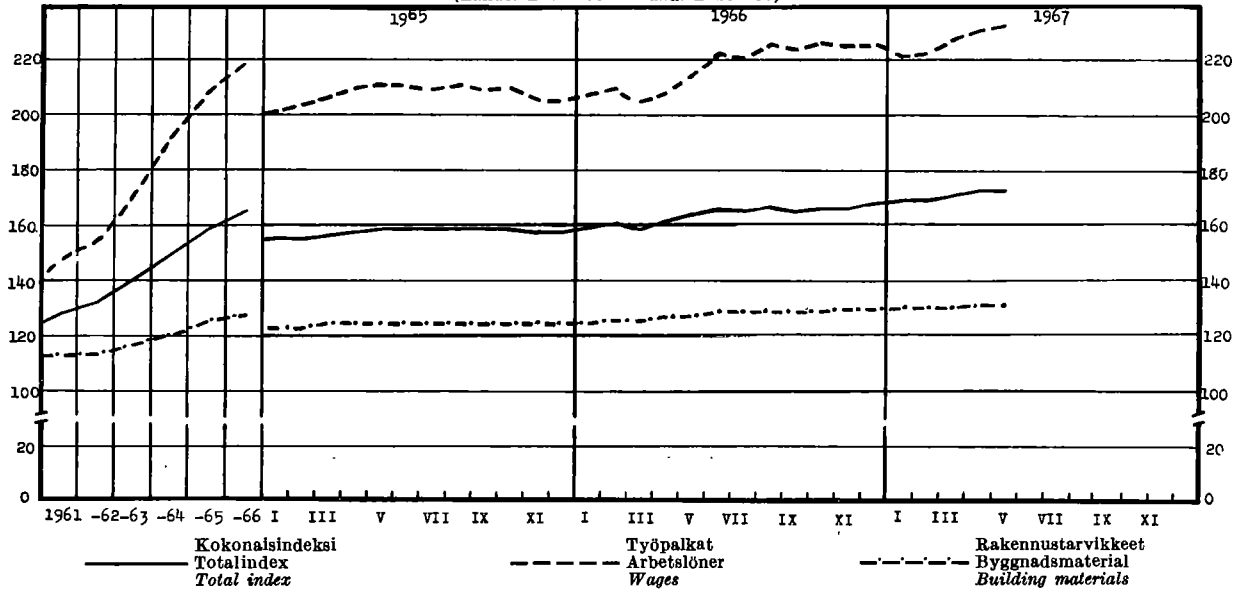

1. Väkluku — Folkmängden — Population

Maassa asuva väestö kuukauden lopussa I riket bosatt befolkning vid utgången av månaden Resident population at the end of month		Väkluku vuoden vaihteessa — Folkmängd vid årsskiftet — Population at the turn of the year											
		Vuosi År Year	Maassa asuva väestö ¹⁾ — I riket bosatt befolkning ¹⁾ — Resident population ¹⁾										Henkikirjoitettu väestö Mantalskrivens befolkning Population according to registration lists
			Yhteensä Summa Total		Kaupungit Städer 1st cl. towns		Kauppalat Köpingar 2nd cl. towns		Maalaiskunnat Landskommuner Rural communes		15—64 vuotiaat år years of age		
			Ms	M	Ms	M	Ms	M	Ms	M	Ms	M	
1 000		1 000											
*1966		1954/55	4 211	2 019	1 148	514	285	133	2 778	1 372	2 635	1 254	4 249
IV	4 632	1955/56	4 259	2 043	1 183	530	294	137	2 782	1 376	2 651	1 264	4 289
V	4 635	1956/57	4 305	2 067	1 228	552	303	142	2 774	1 373	2 687	1 284	4 334
VI	4 637	1957/58	4 343	2 088	1 262	569	334	157	2 747	1 362	2 696	1 290	4 375
VII	4 641	1958/59	4 376	2 105	1 286	580	340	160	2 750	1 365	2 717	1 302	4 413
VIII	4 643	1959/60	4 413	2 125	1 312	593	353	167	2 748	1 365	2 740	1 315	4 451
IX	4 646	1960/61	4 446	2 142	1 445	656	262	125	2 739	1 361	2 778	1 336	4 486
X	4 648												
XI	4 650	1961/62	4 487	2 163	1 485	676	268	128	2 734	1 359	2 832	1 365	4 516
XII	4 651	1962/63	4 523	2 182	1 562	714	237	113	2 724	1 355	2 884	1 393	4 546
		1963/64	4 562	2 201	1 623	743	295	141	2 644	1 317	2 934	1 419	4 580
*1967	I	1964/65	4 598	2 219	1 678	769	308	148	2 612	1 302	2 978	1 443	4 611
	II	1965/66	4 626	2 234	1 730	795	321	154	2 575	1 285	3 018	1 464	4 636
	III												
	IV	1966/67	4 651	..	1 771	..	352	..	2 528
	V												

¹⁾ Vuosien 1953—59 luvut on korjattu ja tarkistettu.
²⁾ Talen för åren 1953—59 har korrigerats och granskats.
³⁾ Revised figures for the years 1953—59.

2. Väestömuutokset ¹⁾ — Befolkningsrörelsen ¹⁾ — Vital statistics ¹⁾

Vuosi ja kuukausi År och månad Year and month	Solmittuja avioliittoja ¹⁾ Vigda par ¹⁾ Marriages ¹⁾	‰ keskiikäluvusta ‰ av medeltal- mängden Per 1 000 of mean population	Elävänä syntyneitä Levande födda Live births				Kuolleita Avlidna Deaths				Maasta muuttaneet ²⁾ Utvandrare ²⁾ Emigrants ²⁾			
			Koko maa Hela riket Total	‰ keskiikäluvusta ‰ av medeltal- mängden Per 1 000 of mean population	Kaupungit ja kaup- palat Städer och köpingar Urban communes	Maalaiskunnat Landskommuner Rural communes	Koko maa Hela riket Total	‰ keskiikäluvusta ‰ av medeltal- mängden Per 1 000 of mean population	Kaupungit ja kaup- palat Städer och köpingar Urban communes	Maalaiskunnat Landskommuner Rural communes		Vuotta nuorempana Under första levnads- året Under one year of age		
													‰ av elävänä synty- neistä ‰ av levande födda Per 1 000 live births	
1961....	34 222	7.7	81 996	18.4	32 639	49 357	40 616	9.1	15 186	25 430	1 707	20.8	*) 1 099 724 633 801 659 752 168 170 241 142	
1962....	34 251	7.6	81 454	18.1	33 922	47 532	42 889	9.5	15 883	27 006	1 670	20.5		
1963....	33 361	7.3	82 251	18.1	36 879	45 372	42 010	9.2	16 315	25 695	1 496	18.2		
1964....	34 520	7.5	80 428	17.6	37 880	42 548	42 512	9.3	16 890	25 622	1 369	17.0		
1965....	36 214	7.9	77 885	16.9	37 946	39 939	44 473	9.6	17 965	26 508	1 371	17.6		
*1966....	38 029	8.2	77 640	16.7	39 164	38 476	43 776	9.4	18 246	25 530	1 116	14.4		
*1966	IV	2 833	7.4	7 368	19.4	3 910	3 458	3 563	9.4	1 548	2 015	87		} 12.7 } 14.0 } 14.8
	V	3 516	8.9	7 132	18.1	3 614	3 518	3 793	9.6	1 558	2 235	93		
	VI	4 683	12.3	6 831	17.9	3 335	3 496	3 785	9.9	1 641	2 144	90		
	VII	4 613	11.7	7 000	17.8	3 609	3 391	3 448	8.8	1 444	2 004	98		
	VIII	3 799	9.6	6 226	15.8	3 054	3 172	3 327	8.4	1 483	1 844	80		
	IX	2 991	7.8	6 099	16.0	3 130	2 969	3 476	9.1	1 502	1 974	93		
	X	2 786	7.1	6 728	17.0	3 371	3 357	3 565	9.0	1 514	2 051	91		
	XI	3 253	8.5	6 231	16.3	3 150	3 081	3 447	9.0	1 394	2 053	90		
	XII	4 260	10.8	6 519	16.5	3 163	3 356	4 035	10.2	1 643	2 392	107		
*1967	I	2 004	5.1	6 035	15.3	3 367	2 668	3 999	10.1	1 674	2 325	113	} 15.0	
	II	1 928	5.4	5 095	14.3	2 733	2 362	3 521	9.9	1 525	1 996	75		
	III	2 895	7.3	6 691	16.9	3 511	3 180	3 802	9.6	1 658	2 144	79		
	IV	2 004	5.2	6 371	16.6	3 383	2 988	3 714	9.7	1 619	2 095	96		
	V	3 348	8.5	6 690	16.9	3 708	2 982	3 853	9.7	1 650	2 203	114		

¹⁾ Ennakkotiedot (paitsi ulkomalle muuttaneista) on jaotettu ilmoituskuukauden mukaan — ²⁾ Suomessa asuvien naisten avioliitot — ³⁾ Paitsi muuttoa ilman passia muihin Pohjoismaihin — ⁴⁾ Osittain arvioitu.
¹⁾ Förhandsuppgifterna (utom för till utlandet utflyttade) är fördelade efter anmälningsmånad — ²⁾ I Finland bosatta kvinnors giftermål — ³⁾ Utom utflyttning utan pass till andra Nordiska länder — ⁴⁾ Delvis uppskattad uppgift.
¹⁾ The preliminary data (except for emigrants) refer to the month when the event are reported — ²⁾ Marriages of women residing in Finland — ³⁾ Except emigration (without passport) to the other Northern Countries — ⁴⁾ Partly estimated.

3. Tuotetilasto — Produktstatistik — Production statistics

Kansainvälisen tavaranimikkeistön (SITC, Rev.) mukaan — Enligt den internationella varunomenklaturen (SITC, Rev.) — According to the SITC, Rev.

SITC, Rev. No	011	011.1	011.2	011.3	022.2	023	024	025								
Vuosi ja kuukausi År och månad Year and month	Liha ¹⁾ — Kött ¹⁾ — Meat ¹⁾				Meijereiden vast. ottama maito Av mejerier invägd mjölk Milk received by dairies	Meijerivoi Dairy butter	Juusto Ost Cheese	Munat (markkinoidut) ²⁾ Ägg (marknadsförda) ²⁾ Eggs (marketed) ²⁾								
	Yhteensä Summa Total	Siltä — Därav — Of which														
		Naudanlihaa Nötkött Beef and veal	Lampaanlihaa Fårkött Mutton	Sianlihaa Fläsk Pork												
mlj. kg milj. kg					mlj. l milj. l	1 000 kg	mlj. kg milj. kg									
1961	117.4	62.8	1.2	48.1	2 615	92 171	32 594	22.84								
1962	136.3	74.9	1.1	55.0	2 661	93 150	31 523	27.52								
1963	143.3	81.7	0.9	55.2	2 797	99 664	34 021	28.85								
1964	154.5	90.6	0.9	56.3	2 886	102 266	35 180	30.79								
*1965	155.7	88.4	0.92	58.8	2 901	99 521	37 627	32.45								
*1966	152.9	80.0	0.77	64.9	*2 876	*99 773	*36 894	*36.28								
	*1966	*1967	*1966	*1967	*1966	*1967	*1966	*1967	*1966	*1967	*1966	*1967	*1966	*1967		
I	11.51	13.50	6.44	7.22	0.03	0.03	4.59	5.83	212	201	7 272	6 336	2 814	2 503	3.39	3.88
II	11.09	13.58	6.10	7.01	0.02	0.03	4.52	6.12	193	181	6 596	5 646	2 509	2 121	2.99	3.23
III	13.56	14.87	7.33	7.58	0.05	0.05	5.59	6.75	225	210	7 649	6 383	2 696	2 264	3.01	3.23
IV	12.80	14.56	6.79	7.39	0.05	0.03	5.41	6.54	256	236	8 866	7 305	3 166	2 703	2.69	2.88
V	11.15	14.47	5.62	7.42	0.04	0.03	4.96	6.57	300	278	10 355	8 781	3 698	3 318	2.70	3.03
VI	11.18		5.60		0.03		5.00		309		11 312		3 847		2.79	
VII	10.22		5.21		0.08		4.51		289		10 410		3 756		2.50	
VIII	12.32		6.33		0.14		5.16		273		9 767		3 672		2.73	
IX	14.94		8.19		0.12		5.84		233		8 106		3 253		2.83	
X	15.04		7.64		0.11		6.23		199		6 601		2 566		3.10	
XI	15.66		7.93		0.08		6.91		189		6 408		2 391		3.60	
XII	13.48		6.86		0.02		6.22		198		6 431		2 526		3.95	

SITC, Rev. No	031.1	041—045	041.0	045.1	046—047	046.0	047.0									
Vuosi ja kuukausi År och månad Year and month	Silakka ³⁾ Strömming ³⁾ Baltic herring ³⁾	Muu kala ⁴⁾ Annan fisk ⁴⁾ Other fish ⁴⁾	Markkinoitu kotim. vilja (ihmisrav. ja siemeneksi tarkoitettu) — Marknadsförd inhemsk spannmål (för människoföda o. utsäde) — Marketed domestic cereals (intended for human consumption and seeding)		Jauhot ja suurimot (ihmisravinnoksi tarkoitettut) ⁵⁾ Mjöl och gryn (för människoföda) ⁵⁾ Meal, flour and grits (intended for human consumption)											
	Helsinkiin saapunut Inkommen till Helsingfors Arrived in Helsinki		Kaikkiaan Inalles Total	Siltä — Därav — Of which		Kaikkiaan Inalles Total		Siltä — Därav — Of which								
			Vehnää Vete Wheat	Ruista Råg Rye		Vehnää Vete Wheat		Ruista Råg Rye								
	1 000 kg		mlj. kg — milj. kg													
1961	3 774	2 318	430.1	266.2	83.5	483.8	304.4	122.4								
1962	4 222	2 067	226.6	138.0	49.1	491.1	300.6	134.2								
1963	3 808	1 954	372.0	245.9	56.5	497.1	320.1	121.6								
1964	4 036	1 637	420.8	267.9	92.4	441.8	267.4	119.3								
*1965	4 462	1 490	504.3	299.2	113.5	403.1	248.7	113.9								
*1966	3 700	1 501	471.9	260.3	76.7								
	*1966	*1967	*1966	*1967	*1966	*1967	*1966	*1967	*1966	*1967	*1966	*1967	*1966	*1967		
I	192	306	72	93	32.2	26.3	17.2	10.1	3.5	3.3	29.3	28.9	18.8	18.5	9.0	8.9
II	152	257	49	73	21.9	27.5	13.1	19.2	3.9	4.0	26.9	28.4	16.7	17.9	8.7	9.1
III	261	371	36	54	37.9	40.5	21.2	20.7	6.3	5.8	32.8	27.5	21.5	17.3	9.5	8.9
IV	356	513	52	156	23.2	24.0	10.9	14.3	3.4	3.9	33.6	28.5	20.7	19.2	11.4	8.0
V	577	640	287	207	13.4	21.2	8.9	15.5	3.0	3.7	27.4	26.8	18.2	16.3	7.8	9.4
VI	600		210		29.6		16.2		2.8		23.0		14.1		7.7	
VII	279		105		13.0		9.4		3.2		22.4		13.5		8.1	
VIII	202		138		64.9		41.7		17.6		36.4		25.4		9.6	
IX	297		133		97.9		65.0		17.3		30.8		19.4		9.6	
X	277		224		62.6		26.8		5.4		27.6		17.4		8.7	
XI	262		123		37.7		15.4		6.6		28.3		18.9		8.3	
XII	245		72		37.6		14.6		3.9		24.0		15.6		7.3	

¹⁾ Teurastamoissa teurastettujen sekä teurastamoihin tuotujen muualla teurastettujen eläinten liha — ²⁾ Osuuskuntien ja tukkuliikkeiden markkinoidun munamäärä, arviolta n. 75 % koko markkinoidusta munamäärästä — ³⁾ V. 1953 arviolta 13 % koko markkinoidusta määrästä — ⁴⁾ V. 1953 arviolta 11 % koko markkinoidusta määrästä — ⁵⁾ Kuukausitiedot edustavat vain kauppa- ja paikallismylyjen sekä niiden tullimyllyjen tuotantoa, jotka käyttävät jauhatukseen myös ulkomaista viljaa.

¹⁾ Kött av i slakterier slaktade djur samt till slakterierna anlänt kött av annorstädes slaktade djur — ²⁾ Av andelslagen och partiäffärerna marknadsförda mängden — ³⁾ År 1953 enligt uppskattning 11 % av hela den marknadsförda mängden — ⁴⁾ Månadsuppgifterna representerar endast produktionen inom handels- och lokala kvarnar och de tullkvarnar, vilka även mal utländsk spannmål.

¹⁾ Meat produced from animals slaughtered in abattoirs and from those slaughtered elsewhere and brought to abattoirs — ²⁾ Amount of eggs marketed by co-operative societies and wholesale firms, consisting of about 75 % of the whole egg quantity put on the market — ³⁾ In 1953 the estimated coverage was 13 % of the whole quantity put on the market — ⁴⁾ In 1953 the estimated coverage was 11 % of the whole quantity put on the market.

8. Tuotetillastoa (jatk.) — Produktstatistik (forts.) — Production statistics (cont.)

SITC, Rev. No	061.2		1) 091.4		112.1-2		112.3		112.4		122.2					
	Sokeri *) Socker *) Sugar *)	Margarini Margarin Margarine	Viinit yms. miedot väki- juomat Vln. o. a. d. svaga alko- holdrycker Wines etc.		Olut (III lk. ja A) Öl (kl III och A) Beer		Muut mallas- juomat Andra malt- drycker Other malt beverages		Viina Brännvin Eau-de-vie		Muut väkevät juomat Andra starka drycker Other spirits		Savukkeet Cigaretter Cigarettes			
Vuosi ja kuukausi År och månad Year and month	1 000 kg		1 000 l		1 000 l		1 000 l		1 000 l		1 000 mille					
1961	130 879	19 915	3 679		37 654		74 196		9 497		5 961		6 712.4			
1962	135 532	16 130	4 388		40 722		64 327		8 626		5 741		6 700.3			
1963	163 910	18 234	5 303		44 247		67 991		8 962		5 232		6 784.2			
1964	142 219	18 771	7 928		46 556		64 985		7 689		6 536		5 950.7			
1965	148 386	20 677	8 324		53 620		64 406		7 762		6 218		6 509.0			
*1966	173 793	21 689	6 118		67 167		72 990		9 450		5 114		6 383.0			
	*1966	*1967	*1966	*1967	*1966	*1967	*1966	*1967	*1966	*1967	*1966	*1967	*1966	*1967		
I	9 349	8 364	1 596	1 462	476	536	3 775	5 043	4 081	4 210	702	1 019	484	396	504	579
II	11 025	9 503	1 656	1 555	402	221	4 348	4 373	4 058	4 369	511	565	387	334	473	452
III	13 472	11 049	1 815	1 908	592	306	5 862	6 434	6 200	5 994	630	772	431	441	525	518
IV	14 728	15 615	1 718	1 737	463	469	5 641	6 434	5 626	5 965	766	994	375	297	554	549
V	14 253	19 326	1 667	1 861	559	581	5 791	7 439	7 439	5 965	633	1 172	520	464	577	489
VI	11 421		1 650		543		6 145		11 949		726		498		876	
VII	20 758		1 436		309		7 420		9 227		810		265		742	
VIII	21 994		1 913		596		6 764		6 345		976		344		345	
IX	22 833		2 112		588		5 071		4 056		880		435		425	
X	11 861		2 056		524		5 385		3 640		902		409		432	
XI	10 590		2 050		535		5 696		5 157		884		493		479	
XII	11 509		2 020		481		5 269		5 212		1 030		473		451	

SITC, Rev. No	1) 241, 242		242.2-3		242.2,3,9		242.1		242.1,4		241.1	
---------------	-------------	--	---------	--	-----------	--	-------	--	---------	--	-------	--

A. Markkinahakkuut *) yhteensä pystykaupoista ja ostajien omista metsistä *) sekä hankintakaupoista *)
Marknadsavverkningar *) sammanlagt rotköp och köparnas egna skogar *) samt leveransköp *)
Commercial fellings *) total on stumpage sales and on quantities from buyers' own forests *) as well as delivery sales *)

Vuosi ja kuukausi År och månad Year and month	Kaikkiaan Inalles Grand total	Siitä — Därav — Of which							
		Sahatukkipuu Sågstock Saw logs	Vanerit- tukkipuu Fanerstock Veneer logs	Yhteensä tukkipuu *) Inalles stock *) Total logs *)	Kuusi- paperipuu Gran- pappersved Spruce pulp wood	Mänty- paperipuu Tall- pappersved Pine pulp wood	Lehti- paperipuu Löv- pappersved Hardwood pulp wood	Yhteensä ainespinot *) Inalles travat Ämnesvirke *) Total indus- trial cord- wood *)	Polttopuu Brännved Firewood
	1 000 k-m ³ kuoretta 1 000 f-m ³ utan bark 1 000 cu. metres solid without bark	1 000 j ³ — 1 000 f ³ — 1 000 cb			1 000 p-m ³ — 1 000 l-m ³ — 1 000 cu. metres piled				
		j ³ = .039 k-m ³	j ³ = .027 k-m ³	j ³ = .038 k-m ³	p-m ³ = .681 k-m ³	p-m ³ = .656 k-m ³	p-m ³ = .605 k-m ³	p-m ³ = .660 k-m ³	p-m ³ = .531 k-m ³

1966	29 440		262 875		52 075		328 463		10 610		8 283		3 855		24 548		2 284	
	*1966	*1967	*1966	*1967	*1966	*1967	*1966	*1967	*1966	*1967	*1966	*1967	*1966	*1967	*1966	*1967	*1966	*1967
I	3 156	2 964	39 696	36 119	5 485	6 538	46 835	43 973	886	854	711	613	295	259	2 039	1 850	115	228
II	3 775	4 044	51 126	54 284	6 088	4 584	59 042	60 597	979	1 149	800	822	316	320	2 241	2 436	140	269
III	3 759	4 503	48 132	56 445	3 807	4 701	53 788	63 230	1 084	1 436	909	916	357	406	2 503	2 936	134	318
IV	3 091	4 372	33 827	38 262	3 133	3 935	38 465	44 314	1 068	1 752	735	1 182	347	502	2 352	3 705	166	482
V	3 646	2 712	25 852	17 452	2 842	1 465	31 257	20 818	1 531	1 094	1 185	845	534	283	3 519	2 600	279	412
VI	1 997		8 260		593		9 759		958		787		374		2 295		226	
VII	760		2 378		70		2 939		364		352		146		924		79	
VIII	995		2 883		151		3 254		485		420		222		1 214		146	
IX	1 383		5 401		5 231		10 849		590		520		261		1 460		146	
X	1 915		9 077		11 761		21 125		737		552		304		1 717		223	
XI	2 170		12 709		7 663		21 209		885		601		318		1 962		294	
XII	2 793		23 534		5 251		29 941		1 043		712		381		2 322		336	

1) SITC:n nimike käsittää myös muita tuotteita — *) Vientiin sekä teollisuuden ja liikenteen käyttöön menevän ainespuun hakkuut sekä näihin tarkoituksiin ainespuuta hankkivien ostajien kaikki polttopuun hakkuut — *) Määrät perustuvat raakapuun hakuun palkanmaksua varten suoritettuun tekemittaukseen — *) Määrät perustuvat raakapuun vastaanottomittaukseen, joka suoritetaan myyjän luovutuksessa hankkimansa raakapuun ostajalle — *) Käsitteä saha- ja vaneritukkipuun lisäksi pylyvät, ratapölkkyt, saulat, puomit, haapa- ja leppätkut, Saksan ja Italian tukit, Hollannin pelkat, suksipuut, sorvipölkkyt, lainekoivut, kuusirotut, laatikollautapuut, laivapuut ja havuerikoispuut — *) Käsitteä paperipuiden lisäksi kuitu- ja lastulevyt, kalvos-, ohut- ja rullapuut, parunaiheet, Egyptin parrut, kuusirotut, kimpipuut ja lehterit. — *) Vain sokerinpuhdistamojen tuottama valmis sokeri.

2) SITC-positionen omfattar även andra produkter — *) Avverkning av för export samt för industrins och samfundens bruk avsett ämnesvirke ävensom de köparens hela brännvedsavverkning, vilka anskaffar ämnesvirke för nämnda syften — *) Kvantiteterna grundar sig på den avverkningsmätning, som utförts vid utbetalning av avlöning för avverkningen av råvirke — *) Kvantiteterna grundar sig på den mottagningsmätning, som utföres då säljaren överläter det råvirke han anskaffat till köparen — *) Omfattar utom faner- och sågstockvirket dessutom stolpar, slipers, pålar, bommar, asp- och alstock, tyckt och italienskt timmer, holländska bjälkar, skidämnen, svarvkubbar, flammning björk, granstammar, lädvirke, skeppsbyggnadsvirke och specialbarrvirke — *) Omfattar utom pappersveden dessutom fiber- och spånplattved, gruvpropp, klenpappersved, bobinved, spårämnen, egyptiska sparrar, granribbor, stavämnen och läkter — *) Endast färdigt socker beredd vid sockerrefinaderier.

3) This SITC-item also contains other products — *) Felling of industrial wood meant for exportation or for the use of industry or communications as well as the total felling of firewood by the buyers who contract industrial wood for the purposes mentioned — *) Quantities based upon felling measuring carried out in connection with the payment of wages for the felling of roundwood — *) Quantities based upon measure of removals made in connection with the transfer of contracted roundwood from seller to buyer — *) Includes beside the veneer and saw logs further large poles, sleepers, poles, booms, aspen and alder logs, German and Italian logs, Dutch balks, ski wood, turnery material, flamy birch logs, spruce stems, boxboard wood, ship-building timber and special conifers — *) Includes beside the pulp wood further fibreboard and particle board wood, pulpwood, small-sized pulpwood, bobbin wood, small square timber, small spruce poles, stave wood and rafters — *) Sugar manufactured by sugar refineries only.

3. Tuotetilasto (jatk.) — Produktstatistik (forts.) — Production statistics (cont.)

SITC, Rev. No	1) 241, 242		242.2—3		242.2,3,9		242.1		242.1,4		241.1							
	B. Markkinahakkuut *) pystykaupoista ja ostajien omista metsistä *) Marknadsavverkningar *) av rotköp och i köparnas egna skogar *) Commercial fellings *) on stumpage sales and in buyers' own forests *)																	
Vuosi ja kuukausi År och månad Year and month	Kaikkiaan Inalles Grand total		Siitä — Därav — Of which															
			Sahatukkipuu Sågstock Saw logs	Vaneritukkipuu Fanerstock Veneer logs		Yhteensä tukkipuu *) Inalles stock *) Total logs *)		Kuusi- paperipuu Gran- pappersved Spruce pulp wood	Mänty- paperipuu Tall- pappersved Pine pulp wood	Lehti- paperipuu Löv- pappersved Hardwood pulp wood		Yhteensä ainespinopuu *) Inalles travet ämnes- virke *) Total industrial cordwood *)	Polttopuu Brännved Firewood					
	1 000 k-m ³ kuoretta 1 000 f-m ³ utan bark 1 000 cu. metres solid without bark		1 000 j ³ — 1 000 f ³ — 1 000 cbf					1 000 p-m ³ — 1 000 l-m ³ — 1 000 cu. metres piled										
		j ³ = .039 k-m ³		j ³ = .027 k-m ³		j ³ = .038 k-m ³		p-m ³ = .681 k-m ³	p-m ³ = .656 k-m ³	p-m ³ = .605 k-m ³	p-m ³ = .680 k-m ³	p-m ³ = .531 k-m ³						
1966	17 003		155 846		32 463		193 976		6 158		4 394		2 366		13 930		1 395	
	*1966	*1967	*1966	*1967	*1966	*1967	*1966	*1967	*1966	*1967	*1966	*1967	*1966	*1967	*1966	*1967	*1966	*1967
I	2 112	1 869	28 003	23 945	2 391	1 880	31 278	26 575	627	564	421	362	195	192	1 343	1 199	73	133
II	2 443	2 517	35 644	36 343	3 235	1 874	39 930	39 230	627	689	466	471	178	196	1 354	1 438	65	130
III	2 132	2 449	29 880	33 643	1 799	2 413	32 797	37 226	569	723	460	451	182	199	1 284	1 449	63	143
IV	1 176	1 471	13 811	16 378	1 403	1 175	15 817	18 277	393	519	249	335	128	154	833	1 079	60	121
V	649	643	6 542	4 173	858	339	7 935	4 859	203	307	156	179	91	82	496	627	49	88
VI	632		2 216		113		2 449		311		242		162		771		70	
VII	451		668		8		711		239		212		118		610		48	
VIII	710		2 036		133		2 190		346		286		177		877		107	
IX	1 136		4 122		5 027		9 222		504		396		220		1 194		114	
X	1 690		7 658		10 335		18 214		674		469		285		1 537		200	
XI	1 763		9 626		4 698		14 738		781		492		288		1 698		259	
XII	2 109		15 640		2 463		18 695		884		545		342		1 933		287	

SITC Rev. No	243.2—3		251.2		251.6—8		251.6, 8		1) 281.3		341.3		351		1) 513.3			
Vuosi ja kuukausi År och månad Year and month	Sahatavara *) Sågvaror *) Sawn goods *)		Puuhioke *) (myyntiä varten) Slipmassa *) (för avsalu) Mechanical wood pulp *) (for sale)		Selluloosa *) — Cellulosa *) Cellulose *)				Rauta- rikaste Järn- koncentrat Iron con- centrates		Kivihilli- kaasu Stenkols- gas Manufactured gas		Sähkövoima — Elektrisk energi — Electric energy		Rikki- happo Svavelsyra Sulphuric acid			
					Yhteensä Summa Total		Siitä sul- fiittisellu- loosa Därav sul- fitcellulosa Of which sulphite cellulose				Yhteensä Summa Total		Siitä vesi- voimalla Därav vatten kraft Of which by water power					
	1 000 stds		1 000 t						1 000 m ³		milj. kWh — mill. kWh		milj. kg mill. kg					
1961	1 365		179.7		2 825.8		1 392.1		280.2		63 265		10 439		7 739		229.1	
1962	1 204		156.7		2 931.0		1 291.1		303.8		67 999		11 598		9 424		237.8	
1963	1 256		178.5		3 185.4		1 300.6		363.7		77 325		11 899		8 292		333.4	
1964	1 312		181.9		3 522.1		1 464.3		480.3		68 411		13 636		8 501		355.5	
1965	1 296		174.4		3 668.0		1 496.3		657.6		70 103		14 612		9 488		383.2	
*1966	1 025		129.0		3 737.5		1 432.7		656.3		76 342		15 763		10 516		480.2	
	*1966	*1967	*1966	*1967	*1966	*1967	*1966	*1967	*1966	*1967	*1966	*1967	*1966	*1967	*1966	*1967	*1966	*1967
I	77.6	78.7	10.0	7.7	278.2	346.9	121.2	125.8	58.0	49.6	6 563	6 079	1 382	1 556	872	1 018	43.9	41.3
II	82.2	91.3	11.3	7.5	298.5	310.9	118.4	118.9	51.4	49.5	6 076	6 092	1 290	1 365	737	808	39.3	36.2
III	108.0	96.5	13.5	8.0	355.3	346.5	136.9	126.3	53.2	65.0	6 728	6 498	1 392	1 405	795	864	42.0	45.6
IV	101.4	105.2	11.0	8.9	261.4	341.3	96.1	124.4	57.9	59.5	6 623	6 630	1 197	1 372	675	879	35.2	55.5
V	99.0	100.0	11.5	8.1	317.7	319.4	125.3	115.9	63.9	62.7	6 623	6 610	1 290	1 285	847	1 015	38.3	40.7
VI	97.4		11.3		273.0		102.8		59.2		6 076		1 124	1 153	845	1 012	20.7	
VII	82.5		13.4		287.4		102.7		40.2		5 993		1 160		897		35.9	
VIII	71.4		5.3		306.4		117.9		63.6		6 354		1 274		922		43.2	
IX	85.3		10.5		340.0		129.7		58.2		6 039		1 369		984		42.6	
X	79.5		13.4		363.7		138.2		61.1		6 347		1 451		1 042		48.2	
XI	70.7		10.2		354.4		130.5		51.1		6 260		1 442		986		45.6	
XII	69.9		7.6		301.5		113.0		38.5		6 660		1 392		914		45.3	

1) SITC:n nimike käsittää myös muita tuotteita — *) Ks. alaviittoa 2, siv. 5 — *) Ks. alaviittoa 3, siv. 5 — *) Ks. alaviittoa 5, siv. 5 — *) Ks. alaviittoa 6, siv. 5 — *) Kuvaa painoa. — *) Ennakkotiedot sisältävät vain havupuun, lopulliset myös lehtipuun.

2) SITC-positionen omfattar även andra produkter — *) Se fotnot 2, sid. 5 — *) Se fotnot 3, sid. 5 — *) Se fotnot 5, sid. 5 — *) Se fotnot 6, sid. 5 — *) Torr vikt. — *) Förhandsuppgifterna innehåller bara barrträ, slutliga uppgifterna även lövträ.

3) This SITC-item also contains other products — *) See footnote 2, page 5 — *) See footnote 3, page 5 — *) See footnote 5, page 5 — *) See footnote 6, page 5 — *) Dry weight. — *) Preliminary figures include conifer only, final figures also deciduous tree.

3. Tuotetlastoa (jatk.) — Produktstatistik (forts.) — Production statistics (cont.)

SITC, Rev. No	¹⁾ 561.2	¹⁾ 581.1	631.1—2	641.6	¹⁾ 641.1-5,7-9	641.1	641.2, 9(4)	¹⁾ 641.8	¹⁾ 641.5, 9									
Vuosi ja kuukausi År och månad Year and month	Superfosfaatti Superfosfat Superphosphate	Fenolipuristusaine Fenolpressmassa Phenoplasts	Vaneri Faner Plywood and veneers	Puuknitulevy Träfiberplattor Fibreboard	Papperi — Papper — Paper					Pahvi ja kartonki Papp och kartong Cardboard								
	milj.kg-mill.kg		1 000 kg	1 000 m ³	1 000 t	Yhteensä Summa Total	Siltä — Därav — Of which											
						Sanomalehtipaperi Tidningspapper Newsprint paper	Kirjoitus- ja painopaperi Skriv- och tryckpapper Printing and writing paper	Voimapaperi Kraftpapper Kraft paper										
1961	354.2	164	412.2	220.8	1 687.1	954.5	282.2	310.6	687.4									
1962	339.5	33	428.3	227.8	1 719.9	966.3	292.3	314.0	783.6									
1963	446.4	97	478.1	237.1	1 884.7	977.0	358.8	361.1	842.7									
1964	514.3	174	533.5	241.2	2 028.8	1 076.8	392.0	392.1	954.8									
1965	437.4	57	544.5	232.4	2 260.7	1 214.0	465.9	398.7	974.2									
*1966	540.5	—	545.8	205.8	2 315.2	1 295.3	520.7	370.6	1 064.0									
	*1966	*1967	*1965	*1966	*1966	*1967	*1966	*1967	*1966	*1967	*1966	*1967	*1966	*1967	*1966	*1967		
I	28.3	49.2	8	—	49.2	47.1	19.8	18.1	172.7	197.7	94.3	107.2	42.1	44.3	28.7	36.8	77.6	98.8
II	42.2	36.2	6	—	49.4	48.3	17.7	16.5	171.1	176.7	93.9	92.8	40.5	44.7	30.0	30.2	81.1	88.6
III	47.7	37.7	11	—	59.0	52.3	19.5	14.3	205.3	189.0	117.7	102.2	44.1	41.9	23.6	35.4	91.4	86.1
IV	47.8	20.6	8	—	50.2	49.6	15.3	19.4	177.2	205.2	98.6	115.3	40.3	43.5	21.2	36.7	82.4	90.0
V	47.4	50.2	3	—	51.1	51.7	17.2	18.9	189.8	185.7	109.3	99.6	41.5	41.5	22.2	33.0	87.7	75.9
VI	31.6	—	4	—	40.8	—	15.2	—	176.6	—	100.5	—	39.2	—	30.2	—	81.5	—
VII	31.2	—	—	—	26.2	—	13.5	—	205.6	—	118.4	—	45.1	—	33.3	—	94.4	—
VIII	58.8	—	6	—	35.3	—	12.0	—	204.8	—	117.7	—	42.8	—	36.2	—	94.0	—
IX	65.6	—	5	—	47.7	—	17.4	—	204.1	—	113.7	—	46.8	—	34.7	—	93.6	—
X	50.9	—	5	—	45.0	—	20.4	—	213.7	—	118.5	—	45.8	—	38.9	—	99.1	—
XI	46.8	—	6	—	45.2	—	20.5	—	202.0	—	112.8	—	41.8	—	38.3	—	95.5	—
XII	42.2	—	3	—	46.7	—	17.3	—	192.3	—	99.9	—	50.7	—	33.3	—	85.7	—

SITC, Rev. No	651.2	651.3—4	652	653.2	661.2	¹⁾ 662.4(1)	664.3	671.2								
Vuosi ja kuukausi År och månad Year and month	Villalanka Ullgarn Wool yarn	Puuvillalanka Bomullsgarn Cotton yarn	Puuvillakangas Bomullstygger Cotton fabrics	Villakangas Ylletygger Woolen and worsted fabrics	Sementti Cement Cement	Tiilet Tegel Bricks	Ikkunalasi Fönsterglas Window glass	Harkkorauta Tackjärn Pig iron								
	1 000 kg				milj. kg mill. kg	1 000 000	1 000 m ²	1 000 kg								
1961	6 768	16 165	13 005	4 409	1 348.8	144.0	6 584	215 452								
1962	6 595	17 427	13 224	3 569	1 357.4	150.9	7 756	398 739								
1963	6 024	13 916	11 798	2 985	1 428.2	157.6	7 927	367 959								
1964	6 102	17 087	13 927	2 712	1 571.9	159.0	7 656	644 359								
1965	4 800	16 635	11 817	2 194	1 770.0	142.8	8 209	986 160								
*1966	18 962	14 139	..	1 557.1	146.5	8 967	984 511								
	*1964	*1965	*1966	*1967	*1966	*1967	*1966	*1967	*1966	*1967	*1966	*1967	*1966	*1967		
I	687	542	1 392	1 673	1 048	1 284	224	233	97.5	130.3	5.5	6.0	735	748	95 891	94 895
II	723	558	1 564	1 780	1 124	1 356	257	255	105.3	118.9	5.5	6.5	746	715	77 010	93 605
III	706	618	1 731	1 711	1 308	1 341	222	282	120.0	136.9	6.5	6.5	793	736	92 143	90 190
IV	784	537	1 816	2 044	1 415	1 504	282	255	116.5	132.5	7.0	8.0	738	738	48 228	93 705
V	681	..	1 786	1 759	1 302	1 263	257	..	139.6	148.1	13.0	13.0	763	728	65 225	96 551
VI	602	..	1 524	..	1 148	..	242	..	145.0	..	19.0	..	693	..	64 669	..
VII	242	..	248	..	190	..	92	..	128.8	..	21.0	..	750	..	81 243	..
VIII	706	..	1 360	..	1 036	..	329	..	123.8	..	21.0	..	761	..	76 225	..
IX	695	..	2 054	..	1 514	..	319	..	141.9	..	18.0	..	714	..	86 508	..
X	688	..	2 034	..	1 432	..	301	..	151.4	..	12.0	..	771	..	100 490	..
XI	617	..	1 757	..	1 397	..	283	..	138.5	..	10.0	..	732	..	100 776	..
XII	568	..	1 696	..	1 225	..	264	..	148.8	..	8.0	..	771	..	96 103	..

¹⁾ SITC:n nimike käsittää myös muita tuotteita — SITC-positionen omfattar även andra produkter — This SITC-item also contains other products.

SITC, Rev. No	1) 672.3, 5		2) 679.2		3) 678—678		4) 673		676.1		5) 673.1, 677		6) 682.1(2)		812.3		
	Valanteet Göt Steel ingots		Teräsvalu- tavara Stålgjutgods Steel castings		Valssauotuotteet — Valssprodukter — Rolled products												
					Yhteensä Summa Total		Siitä — Därav — Of which						Kuparikatodit Koppar- katoder Copper (cathodes)		Keraamiset saniteetti- valmisteet Keramiskt sanitetsgods Sanitary ceramic articles		
Vuosi ja kuukausi År och månad Year and month								Betonirauta ja -teräs Betongjärn och -stål Reinforcing iron and steel		Ratakiskot Råls Rails		Valsillanka Valstråd Rolled wire					
1 000 kg																	
1961	266 227	10 888	275 282	88 367	46 255	58 276	34 300	6 019									
1962	292 898	10 965	285 596	107 660	23 000	57 651	33 930	6 394									
1963	293 861	14 553	284 914	116 166	19 600	64 613	37 796	5 966									
1964	339 845	13 439	324 650	135 337	5 910	76 479	33 177	5 775									
1965	322 822	16 666	351 047	140 967	9 166	81 190	30 523	5 826									
*1966	367 828	15 835	366 030	133 927	32 087	80 627	31 959	8 661									
	*1966	*1967	*1966	*1967	*1966	*1967	*1966	*1967	*1966	*1967	*1966	*1967	*1966	*1967	*1966	*1967	
I	33 131	35 610	1 410	1 399	37 030	29 971	14 526	10 472	1 821	2 249	9 569	9 521	3 225	3 376	783	740	
II	31 472	32 598	1 466	1 409	30 114	29 432	11 379	10 599	146	1 868	6 417	8 186	2 699	2 845	774	740	
III	35 937	30 348	1 610	1 610	38 418	24 283	13 685	7 278	—	3 835	9 234	5 346	2 961	2 993	794	736	
IV	26 883	21 122	1 189	1 631	37 900	30 521	14 543	13 412	4 076	4 184	8 492	5 330	2 488	3 139	680	755	
V	37 559	24 510	1 310	1 371	32 659	29 821	11 486	11 603	4 457	4 972	5 258	6 299	2 907	3 363	766	684	
VI	30 505		1 251		24 978		7 429		6 126		5 642		406		718		
VII	30 475		609		12 364		2 607		3 480		555		1 359		52		
VIII	10 788		932		28 318		7 663		2 080		6 083		3 184		931		
IX	30 380		1 507		28 010		14 846		1 139		6 052		3 584		801		
X	39 748		1 578		34 148		8 851		4 682		7 821		2 510		771		
XI	35 450		1 589		32 628		14 320		2 705		6 632		3 334		772		
XII	25 500		1 384		29 463		12 592		1 375		8 872		3 302		819		

1) SITC:n nimike käsittää myös muita tuotteita — 2) Vain rautaa ja terästä valmistavista tehtaista.

3) SITC-positionen omfattar även andra produkter — 4) Endast från järn- och stålframställningsverk.

5) This SITC-item also contains other products — 6) Only of iron and steelworks.

4. Teollisuustuotannon volyymi-indeksi¹⁾ — Volymindex för industriproduktionen¹⁾ — Index of industrial production¹⁾

Ryhmiin painot ilmoitettu sulussa — Gruppvikterna angivna inom parentes — Group weights in parentheses

Vuosi ja kuukausi År och månad Year and month	Koko teollisuus Hela industrin Total industry		Investointi- tavarat ²⁾ Investerings- varor ²⁾ Investment goods ²⁾		Muut tuo- tanta- hyödykkeet ³⁾ Andra produk- tionsföremå- heter ³⁾ Other pro- ducers' goods ³⁾		Kulutus- hyödykkeet Konsumtions- föremåheter Consumers' goods		Toimialaryhmät ⁴⁾ — Branschgrupper ⁴⁾ — Groups of industry ⁴⁾							
									1		2—3		Siitä — Därav — Of which			
	(100)		(9.5)		(61.8)		(28.7)		Kainannais- teollisuus Gruv- o. a. extraktiv industri Mining and quarrying		Tehdas- teollisuus Fabriksindustri Manufacturing		20		21—22	
												Elintarvike- teollisuus Livsmedels- industri Food manu- facturing industries		Juomia val- mistava ja tupakka- teollisuus Dryckes- varu- och tobaks- industri Beverage industries and tobacco manufactures		
1962	133	151	133	127	124	132	121	128								
1963	138	144	141	131	133	137	130	137								
1964	148	149	154	136	137	147	135	135								
*1965	157	161	164	143	144	156	142	145								
*1966	164	157	170	153	128	162	153	164								
	*1966	*1967	*1966	*1967	*1966	*1967	*1966	*1967	*1966	*1967	*1966	*1967	*1966	*1967	*1966	*1967
I	155	175	162	170	162	182	141	161	133	120	152	171	132	135	131	162
II	157	169	162	173	163	173	144	159	124	124	156	168	129	126	130	143
III	179	173	184	178	186	177	164	163	144	148	178	171	143	132	169	178
IV	160	180	157	175	162	185	155	171	132	150	159	180	150	145	162	177
V	166		161		172		156		154		165		151		177	
VI	157		155		157		156		117		168		159		235	
VII	119		73		131		106		62		115		146		209	
VIII	165		147		168		163		147		164		165		151	
IX	176		171		180		167		145		175		155		145	
X	184		174		193		170		143		183		189		150	
XI	181		174		188		167		128		180		187		162	
XII	166		166		173		152		109		165		137		149	

1) Indeksien perusvuosi on 1959 — 2) Tuotannolliseen toimintaan käytettävät koneet ja kuljetusneuvot — 3) Raaka-aineet, polttoaineet, voiteluaineet ym. — 4) Teollisuusryhmien numerointi on kansainvälisen ISIC-nimikkeistön mukainen. Pienien ryhmien 26, 32 ja 39, joiden paino yhteensä on 3.8, indeksejä ei julkaista erikseen, mutta ne sisältyvät pääryhmien indekseihin.

5) Basåret är 1959 — 6) Maskiner och transportmedel för produktionsändamål — 7) Råvaror, bränsle, smörjolja m.m. — 8) Industrigruppernas numrering följer den internationella nomenklaturen (ISIC). För de små grupperna 26, 32 och 39, vilkas sammanlagda vikt utgör 3.8, publiceras icke gruppindexar, men dessa grupper ingår i indexalen för huvudgrupperna.

9) The base year for the index is 1959 — 10) Machines and transport equipment made for productive activity — 11) Raw materials, fuel, lubricants, etc. — 12) Industrial groups have been numbered according to the international nomenclature (ISIC). Indices for the small groups 26, 32 and 39, the total weight of which is 3.8, are not published separately but they are included in the indices of the main groups.

Toimialaryhmät (jatk.) ¹⁾ — Branschgrupper (forts.) ¹⁾ — Groups of industry (cont.) ¹⁾																
Siltä — Därav — Of which																
Vuosi ja kuukausi År och månad Year and month	23		24		25		27		28		29—30		31		33	
	Tekstiili-teollisuus Textilindustri Manufacture of textiles		Kenkä-, vaatetus- ja ompeluteollisuus Sko-, konfektions- och sömnadsindustri Manufacture of footwear, other wearing apparel and made-up textile goods		Puuteollisuus Träindustri Manufacture of wood and cork, except manufacture of furniture		Paperiteollisuus Pappersindustri Manufacture of paper and paper products		Graafinen teollisuus Grafisk industri Printing, publishing and allied industries		Nahka-, nahkateos- ja kumiteollisuus Skinn-, läder-, lädervaru- och gummiindustri Manufacture of leather, leather products (except footwear) and rubber products		Kemian teollisuus Kemisk industri Manufacture of chemicals and chemical products		Savi-, lasi- ja kivenjalosteollisuus Ler-, glas- och stenförädlingsindustri Manufacture of non-metallic mineral products	
	(5.9)		(5.0)		(6.6)		(13.1)		(5.8)		(1.7)		(5.2)		(3.8)	
1962	115		125		114		141		123		116		132		144	
1963	108		121		121		155		125		123		156		154	
1964	117		121		129		170		131		127		183		179	
*1965	110		118		130		180		135		135		197		203	
*1966	120		129		120		188		137		165		208		211	
	*1966	*1967	*1966	*1967	*1966	*1967	*1966	*1967	*1966	*1967	*1966	*1967	*1966	*1967	*1966	*1967
I	110	133	116	153	116	113	170	201	146	146	152	170	205	233	178	200
II	122	147	130	167	125	132	175	185	136	141	161	179	208	217	178	193
III	144	154	154	166	151	137	204	194	151	77	192	182	231	225	195	216
IV	128	161	141	166	139	142	170	202	137	142	165	184	213	231	190	211
V	123		138		136		188		135		167		216		221	
VI	118		113		125		171		132		175		184		213	
VII	24		33		98		184		101		29		153		205	
VIII	125		148		102		194		128		178		210		244	
IX	139		154		124		203		143		188		220		242	
X	149		149		114		213		143		199		223		232	
XI	134		148		106		205		146		195		219		221	
XII	126		127		109		183		151		183		211		209	

Toimialaryhmät — Branschgrupper — Groups of industry													Tehdasteollisuuden erikoisindeksejä Specialindexar för fabriksindustri Special indices of manufacturing					
Siltä — Därav — Of which													5					
Vuosi ja kuukausi År och månad Year and month	34		35		36		37		38		Sähkö-, kaasun-, vesijohtoyms. laitekeset El-, gas- och vattenverk m.m. Electricity, gas, water and sanitary services		25, 27		34-38		20-24, 26, 28-33, 39	
	Metallien perusteollisuus Metallverk Basic metal industries		Metallituote-teollisuus Metallmanufaktur Manufacture of metal products, except machinery and transport equipment		Kone-teollisuus Maskinindustri Manufacture of machinery, except electrical machinery		Sähköteknillinen teollisuus Elektroteknisk industri Manufacture of electrical machinery, apparatus, appliances, and supplies		Kulku-neuvo-teollisuus Transportmedelsindustri Manufacture of transport equipment				Puu- ja paperiteollisuus Trä- och pappersindustri Manufacture of wood, cork, paper and paper products		Metalliteollisuus Metallindustri Manufacture of metal and metal products		Muu tehdasteollisuus Annans fabriksindustri Other manufacturing industries	
	(2.2)		(3.4)		(7.1)		(3.1)		(7.7)		(10.8)		(19.7)		(28.5)		(44.0)	
1962	145		146		151		144		135		144		132		144		126	
1963	154		147		143		141		129		151		143		140		133	
1964	184		165		144		147		134		159		156		148		143	
*1965	215		179		157		158		142		170		163		161		150	
*1966	222		175		155		147		143		183		165		159		163	
	*1966	*1967	*1966	*1967	*1966	*1967	*1966	*1967	*1966	*1967	*1966	*1967	*1966	*1967	*1966	*1967	*1966	*1967
I	250	247	181	179	158	172	145	143	149	155	191	215	152	171	165	170	145	172
II	222	230	183	177	164	177	162	149	145	155	180	190	158	167	166	171	149	167
III	259	227	205	175	184	183	165	156	163	156	195	196	187	175	185	173	171	168
IV	196	223	177	177	154	175	146	152	143	157	169	192	159	182	157	171	161	183
V	219		176		154		156		147		180		170		161		165	
VI	179		173		152		152		142		158		155		154		161	
VII	160		82		72		49		74		161		155		79		117	
VIII	191		170		141		147		128		178		163		146		173	
IX	233		192		169		162		154		190		176		172		175	
X	264		193		173		159		159		202		179		178		188	
XI	259		190		172		166		159		200		172		178		185	
XII	231		174		165		153		151		194		158		166		167	

¹⁾ Teollisuusryhmien numerointi on kansainvälisen ISIC-nimikkeistön mukainen. Pienien ryhmien 26, 32 ja 39, joiden paino yhteensä on 3,8, indeksejä ei julkaistu erikseen, mutta ne sisältyvät pääryhmien indekseihin.
²⁾ Industrigruppernas numrerung följer den internationella nomenklaturen (ISIC). För de små grupperna 26, 32 och 39, vilkas sammanlagda vikt utgör 3,8, publiceras icke gruppindexar, men dessa grupper ingår i indextalen för huvudgrupperna.
³⁾ Industrial groups have been numbered according to the international nomenclature (ISIC). Indices for the small groups 26, 32 and 39, the total weight of which is 3.8, are not published separately but they are included in the indices of the main groups.

5. Myönnetty talonrakennusluvut — Beviljade byggnadstillstånd — *Granted building permits*

Vuosi ja neljännes År och kvartal Year and quarter	Kalkki rakennukset — Alla byggnader — <i>All buildings</i>						Kivirakennukset — Stenbyggnader — <i>Buildings of stone</i>					
	Asuin- raken- nukset Bostads- byggnader <i>Residential buildings</i>	Maatalous- raken- nukset Ekonomie- byggnader <i>Farm buildings</i>	Teollisuus- raken- nukset Industri- byggnader <i>Industrial buildings</i>	Liike- raken- nukset Affärs- byggnader <i>Business buildings</i>	Julkiset raken- nukset Offentliga byggnader <i>Public buildings</i>	Yhteensä ¹⁾ Summa ¹⁾ Total ¹⁾	Asuin- raken- nukset Bostads- byggnader <i>Residential buildings</i>	Maatalous- raken- nukset Ekonomie- byggnader <i>Farm buildings</i>	Teollisuus- raken- nukset Industri- byggnader <i>Industrial buildings</i>	Liike- raken- nukset Affärs- byggnader <i>Business buildings</i>	Julkiset raken- nukset Offentliga byggnader <i>Public buildings</i>	Yhteensä ¹⁾ Summa ¹⁾ Total ¹⁾
	Suunniteltu tilavuus — Planerat kubikinhåll — <i>Planned cubic capacity</i> — 1 000 000 m ³											
	Koko maa — Hela riket — <i>Whole country</i>											
1962	15.20	2.68	5.44	2.17	3.10	29.75	10.50	1.30	4.94	1.55	2.68	21.07
1963	12.06	2.91	5.58	1.97	3.29	26.99	7.91	1.40	5.16	1.53	2.89	19.00
1964	11.73	3.04	6.64	2.62	3.76	29.23	7.50	1.45	5.89	2.04	3.43	20.44
1965	12.12	3.02	8.26	3.46	3.36	31.71	8.18	1.45	7.48	2.73	3.15	23.15
1966	15.98	3.65	7.43	4.13	3.29	36.70	11.98	2.03	6.73	3.33	3.08	27.34
1965 I	1.89	0.43	1.07	0.69	1.22	5.50	1.38	0.20	0.99	0.60	1.18	4.37
II	3.97	1.58	2.54	1.04	0.68	10.41	2.09	0.77	2.29	0.78	0.62	6.60
III	3.21	0.58	3.37	1.15	0.58	9.33	2.31	0.25	3.08	0.91	0.55	7.15
IV	3.05	0.43	1.28	0.58	0.88	6.47	2.40	0.23	1.12	0.44	0.80	5.03
*1966 I	2.95	0.44	1.63	1.07	0.89	7.20	2.42	0.25	1.55	0.93	0.84	6.02
II	4.17	1.72	2.41	1.11	0.32	10.40	2.48	0.93	2.19	0.86	0.27	6.78
III	3.21	0.82	1.79	1.26	0.83	8.61	2.25	0.43	1.59	1.00	0.77	6.09
IV	5.65	0.67	1.60	0.69	1.25	10.49	4.83	0.42	1.40	0.54	1.20	8.45

6. Keskenäiset talonrakennustyöt — Igångvarande husbyggnadsarbeten — *Building works not completed*

Vuoden ja neljänneksen lopussa Vid utgången av End of	Kalkki rakennukset — Alla byggnader — <i>All buildings</i>						Kivirakennukset — Stenbyggnader — <i>Buildings of stone</i>					
	Asuin- raken- nukset Bostads- byggnader <i>Residential buildings</i>	Maatalous- raken- nukset Ekonomie- byggnader <i>Farm buildings</i>	Teollisuus- raken- nukset Industri- byggnader <i>Industrial buildings</i>	Liike- raken- nukset Affärs- byggnader <i>Business buildings</i>	Julkiset raken- nukset Offentliga byggnader <i>Public buildings</i>	Yhteensä ¹⁾ Summa ¹⁾ Total ¹⁾	Asuin- raken- nukset Bostads- byggnader <i>Residential buildings</i>	Maatalous- raken- nukset Ekonomie- byggnader <i>Farm buildings</i>	Teollisuus- raken- nukset Industri- byggnader <i>Industrial buildings</i>	Liike- raken- nukset Affärs- byggnader <i>Business buildings</i>	Julkiset raken- nukset Offentliga byggnader <i>Public buildings</i>	Yhteensä ¹⁾ Summa ¹⁾ Total ¹⁾
	Suunniteltu tilavuus — Planerat kubikinhåll — <i>Planned cubic capacity</i> — 1 000 000 m ³											
	Koko maa — Hela riket — <i>Whole country</i>											
1965	12.31	3.24	7.93	2.18	4.66	31.41	7.39	1.61	7.39	1.76	4.41	22.67
*1966	13.72	3.58	8.60	3.43	4.64	35.40	8.79	1.96	8.10	2.85	4.46	26.30
1965 I	11.59	2.79	6.03	1.88	5.11	28.31	7.57	1.34	5.53	1.58	4.78	20.88
II	14.12	3.91	6.60	2.38	4.57	32.78	8.39	1.93	6.02	1.99	4.22	22.63
III	14.73	4.02	8.72	2.63	4.40	35.75	8.58	2.01	8.01	2.11	4.09	24.91
IV	12.31	3.24	7.93	2.18	4.66	31.41	7.39	1.61	7.39	1.76	4.41	22.67
*1966 I	11.83	3.02	7.45	1.94	5.18	30.46	7.49	1.52	7.03	1.58	4.96	22.68
II	14.39	4.01	9.11	2.99	4.94	36.84	8.66	2.09	8.59	2.51	4.70	26.71
III	15.42	4.42	9.44	3.66	4.52	38.94	9.33	2.31	8.84	3.08	4.32	28.03
IV	13.72	3.58	8.60	3.43	4.64	35.40	8.79	1.96	8.10	2.85	4.46	26.30
	Kaupungit ja kauppalat — Städer och köpingar — <i>Urban communes</i>											
1965	6.49	0.13	3.74	1.51	3.28	15.32	5.24	0.05	3.49	1.33	3.20	13.36
*1966	7.52	0.17	3.58	2.66	3.37	17.48	6.20	0.11	3.39	2.35	3.31	15.44
1965 I	6.60	0.09	3.80	1.21	3.55	15.40	5.59	0.03	3.62	1.12	3.41	13.81
II	7.54	0.13	3.69	1.51	3.17	16.22	5.99	0.05	3.46	1.39	3.03	13.97
III	7.77	0.15	4.07	1.61	3.08	16.88	6.05	0.07	3.79	1.38	2.96	14.30
IV	6.49	0.13	3.74	1.51	3.28	15.32	5.24	0.05	3.49	1.33	3.20	13.36
*1966 I	6.67	0.14	3.58	1.41	3.68	15.63	5.62	0.06	3.39	1.26	3.60	13.97
II	7.69	0.15	4.04	2.22	3.58	17.87	6.14	0.08	3.79	2.03	3.49	15.61
III	8.28	0.21	4.20	2.73	3.37	19.00	6.54	0.13	3.94	2.47	3.31	16.47
IV	7.52	0.17	3.58	2.66	3.37	17.48	6.20	0.11	3.39	2.35	3.31	15.44

¹⁾ Näihin lukuihin sisältyvät myös edelläin ryhmän kuulumatonta rakennukset, kuten kylmät kesäasunnot, omakotitalojen talusrakennukset yms.
²⁾ I dessa tal ingår även de byggnader, som ej tillhör ovan nämnda grupper, såsom kalla sommarbostäder, egna hems ekonomiebyggnader m.m.
³⁾ Including buildings not mentioned above, e.g. summer-houses, sheds, etc.

7. Valmistuneet rakennukset — Färdigställda byggnader — Completed buildings

Vuosi ja neljännes År och kvartal Year and quarter	Kaikkii rakennukset — Alla byggnader — All buildings						Kivirakennukset — Stenbyggnader — Buildings of stone					
	Asuin- raken- nukset Bostads- byggnader <i>Residential buildings</i>	Maa- talous- raken- nukset Ekono- miebyggnader <i>Farm buildings</i>	Teolli- suus- raken- nukset Industri- byggnader <i>Industrial buildings</i>	Liike- raken- nukset Affärs- byggnader <i>Business buildings</i>	Julkiset raken- nukset Offentliga byggnader <i>Public buildings</i>	Yhteensä ¹⁾ Summa ¹⁾ <i>Total¹⁾</i>	Asuin- raken- nukset Bostads- byggnader <i>Residential buildings</i>	Maa- talous- raken- nukset Ekono- miebyggnader <i>Farm buildings</i>	Teolli- suus- raken- nukset Industri- byggnader <i>Industrial buildings</i>	Liike- raken- nukset Affärs- byggnader <i>Business buildings</i>	Julkiset raken- nukset Offentliga byggnader <i>Public buildings</i>	Yhteensä ¹⁾ Summa ¹⁾ <i>Total¹⁾</i>
Tilavuus — Kubikinhåll — Cubic capacity — 1 000 000 m ³												
Koko maa — Hela riket — Whole country												
1962	10.61	2.15	4.85	2.26	2.31	23.18	6.64	0.92	4.30	1.78	2.02	15.77
1963	12.81	2.29	4.75	1.87	2.44	25.16	8.62	1.10	4.34	1.38	2.07	17.62
1964	10.67	2.49	5.74	1.95	2.82	24.86	6.95	1.23	5.23	1.50	2.52	17.54
1965	11.04	2.61	6.45	2.78	3.13	27.22	7.58	1.21	5.74	2.17	2.87	19.67
*1966	11.26	2.80	5.75	2.44	3.00	26.54	7.81	1.32	5.14	1.90	2.76	19.05
1965 I	1.99	0.25	1.31	0.47	0.60	4.76	1.41	0.12	1.17	0.34	0.55	3.62
II	2.14	0.39	1.30	0.44	1.10	5.64	1.58	0.19	1.18	0.35	1.02	4.35
III	2.53	0.97	1.57	0.74	0.90	7.20	1.74	0.41	1.41	0.60	0.82	5.00
IV	4.38	1.00	2.27	1.13	0.53	9.62	2.85	0.49	1.98	0.88	0.48	6.70
*1966 I	2.30	0.24	1.29	0.56	0.42	4.92	1.72	0.11	1.11	0.46	0.39	3.81
II	1.99	0.41	0.88	0.46	0.55	4.55	1.45	0.20	0.80	0.37	0.51	3.35
III	2.36	0.99	1.54	0.55	1.20	7.15	1.52	0.49	1.43	0.38	1.10	4.95
IV	4.61	1.16	2.04	0.87	0.83	9.92	3.12	0.52	1.80	0.69	0.76	6.94
Kaupungit ja kauppalat — Städer och köpingar — Urban communes												
1962	6.76	0.05	3.70	1.54	1.16	13.40	5.53	0.01	3.39	1.38	1.09	11.46
1963	8.86	0.05	2.91	1.26	1.37	14.66	7.51	0.03	2.72	1.06	1.31	12.71
1964	6.88	0.09	4.15	1.30	1.66	14.30	5.65	0.05	3.93	1.13	1.60	12.42
1965	7.00	0.08	4.11	1.65	2.04	15.09	5.81	0.04	3.77	1.41	1.95	13.03
*1966	7.42	0.12	3.82	1.55	1.89	15.00	6.25	0.05	3.47	1.36	1.80	13.00
1965 I	1.35	0.02	0.90	0.27	0.33	2.91	1.11	0.00	0.80	0.23	0.32	2.48
II	1.38	0.01	0.96	0.28	0.82	3.49	1.17	0.01	0.92	0.25	0.78	3.14
III	1.49	0.01	0.94	0.48	0.56	3.54	1.30	0.01	0.87	0.44	0.53	3.16
IV	2.78	0.04	1.31	0.62	0.33	5.15	2.23	0.02	1.18	0.49	0.32	4.25
*1966 I	1.73	0.02	0.73	0.35	0.21	3.07	1.47	0.01	0.60	0.31	0.20	2.60
II	1.35	0.04	0.63	0.30	0.34	2.70	1.19	0.01	0.60	0.28	0.33	2.42
III	1.37	0.01	1.03	0.34	0.79	3.59	1.14	0.00	0.97	0.28	0.74	3.15
IV	2.97	0.05	1.43	0.56	0.55	5.64	2.45	0.03	1.30	0.49	0.53	4.83

¹⁾ Näihin lukuihin sisältyvät myös edellisiin ryhmiin kuulumattomat rakennukset, kuten kylmät kesäasunnot, omakotitalojen talourakennukset yms.

²⁾ I dessa tal ingår även de byggnader, som ej tillhör ovannämnda grupper, såsom kalla sommarbostäder egna hems ekonomiebyggnader m.m.

³⁾ Including buildings not mentioned above e.g. summer-houses, sheds, etc.

8. Asuntojen tuotanto — Bostadsproduktionen — Production of dwellings

Sosiaalisen tutkimustoimiston mukaan — Enligt Byrån för social forskning — According to the Bureau of Social Research

Vuosi ja neljännes År och kvartal Year and quarter	Asuinhuoneistoja Bostadslägenheter <i>Dwellings</i>	Asuinhuoneita Boningsrum <i>Rooms</i>	Huoneistoala m ² Lägenhetsyta m ² <i>Floor area m²</i>	Asuinhuoneistoja Bostadslägenheter <i>Dwellings</i>	Asuinhuoneita Boningsrum <i>Rooms</i>	Huoneistoala m ² Lägenhetsyta m ² <i>Floor area m²</i>
Kaupungit ja kauppalat — Städer och köpingar <i>Urban communes</i>						
1960	20 704	61 056	1 153 911	10 821	39 805	763 781
1961	25 854	72 227	1 371 384	11 445	41 919	820 442
1962	25 604	73 513	1 389 818	11 845	43 795	846 932
1963	32 883	96 484	1 829 548	11 250	42 320	836 071
1964	24 297	78 397	1 463 945	11 084	41 034	806 759
1965	24 580	81 425	1 531 896	12 081	45 288	881 838
1965 I	4 851	15 450	290 471	1 952	7 426	145 451
II	5 079	16 383	305 191	2 513	8 870	172 429
III	5 129	17 554	332 695	3 195	11 784	228 558
IV	9 521	32 038	603 539	4 421	17 208	335 400
1966 I	5 979	19 632	371 277	1 535	5 992	118 681
II	4 695	16 120	297 735	1 845	7 068	140 029
III	4 921	16 608	311 283	2 925	11 556	227 379
Maalaiskunnat — Landskommuner — Rural communes						

9. Vähittäiskaupan myynti — Detaljhandeln försäljning — Retailers' sales

Vuosi ja kuukausi År och månad Year and month	Kaikki vähittäiskaupat Hela detaljhandeln All retailers		Tavaratalot Varus Department stores	Sekatavara- kaupat ¹⁾ Diversihandelsföretag ¹⁾ Retailers, rural type ¹⁾	Ravintoline- ja tupakkakaupat Livsmedels- och tobakshandlaren Food and tobacco shops	Alkoholiliikkeen myymälät Alkoholliikes butiker Liquor shops	Tekstili-, vaatetus- ja nahkatavara- kaupat Textil-, beklädnads- och lädervara- affärer Leather articles and leather shops	Rauta-, sähkö- ja urheilvälinekaupat Järn-, el- och sportaffärer Metals, electric and sports articles shops	Apteekit Apotek Pharmacies	Muiden toimialojen kaupat Övriga branschaffärer Other special shops
	Volyymi- indeksi ²⁾ Volym- index ²⁾ Volume index ²⁾	Arvo- indeksi Värdeindex Value index								
	1954 = 100									
Arvoindeksi — Värdeindex — Value index (1954 = 100)										
1961	138	175	186	163	171	173	158	237	241	214
1962	147	193	207	177	186	194	175	279	265	237
1963	151	207	213	192	196	213	180	301	277	257
1964	147	221	224	204	214	238	185	302	331	282
1965	159	248	246	230	241	266	202	326	404	328
1966	164	265	269	240	258	298	220	342	448	356
1965 XI	167	260	295	231	243	254	277	297	421	339
1965 XII	220	347	484	297	307	378	334	429	470	550
1966 I	181	207	188	179	222	215	164	229	438	305
1966 II	184	213	210	194	227	224	149	256	442	293
1966 III	148	237	238	214	253	266	161	288	480	323
1966 IV	155	252	234	225	265	311	207	279	452	315
1966 V	173	273	263	253	253	262	262	373	439	339
1966 VI	168	273	245	257	252	346	221	385	417	329
1966 VII	151	251	200	247	252	336	148	355	370	295
1966 VIII	162	265	233	245	260	310	198	394	413	339
1966 IX	167	274	282	249	257	295	218	366	432	403
1966 X	170	277	282	249	264	300	248	361	464	373
1966 XI	170	277	306	242	262	296	269	343	491	375
1966 XII	234	382	543	322	332	414	401	477	542	584
*1967 I	136	226	218	194	239	251	191	240	513	314
1967 II	141	236	222	210	253	260	174	257	518	332
1967 III		261	252	234	284	308	190	285	529	349
1967 IV		281	250	249	286	348	242	335	534	345

Myynti — Försäljning — Sales

Milj. mk

1961	6 635.8	130.5	2 408.6	1 366.4	416.2	890.9	554.9	156.9	710.9
1962	7 319.0	145.7	2 621.7	1 487.1	466.7	986.1	651.7	172.4	787.6
1963	7 832.6	149.4	2 844.4	1 568.4	512.5	1 017.1	704.9	180.1	855.8
1964	8 857.9	157.2	3 018.4	1 708.5	572.0	1 041.2	707.3	215.5	937.8
1965	9 393.8	172.6	3 395.8	1 930.1	638.9	1 141.6	761.9	262.8	1 090.1
1966	10 033.7	188.8	3 544.0	2 065.5	715.4	1 243.5	800.9	291.6	1 184.0
1965 XI	819.6	17.3	284.6	161.9	50.8	130.2	58.0	22.8	94.0
1965 XII	1 093.5	28.3	365.9	204.8	75.6	157.2	83.8	25.5	152.4
1966 I	651.5	11.0	220.1	147.7	43.0	76.9	44.7	23.7	84.4
1966 II	672.2	12.3	238.9	151.0	44.8	70.1	49.9	24.0	81.2
1966 III	746.5	14.0	263.8	168.5	53.2	75.5	56.1	26.0	89.4
1966 IV	793.2	13.7	277.3	176.6	62.2	97.2	54.5	24.5	87.2
1966 V	861.7	15.4	311.6	168.7	52.4	123.0	72.8	23.8	94.0
1966 VI	860.7	14.3	316.5	167.8	69.3	104.0	75.0	22.6	91.2
1966 VII	792.6	11.7	304.7	168.2	67.2	69.6	69.3	20.1	81.8
1966 VIII	837.1	13.6	302.4	173.1	62.0	93.0	76.7	22.4	93.9
1966 IX	863.6	16.6	307.2	171.5	59.1	102.7	71.3	23.4	111.8
1966 X	875.1	16.5	306.7	176.1	60.1	116.7	70.5	25.1	103.4
1966 XI	874.7	17.9	298.5	175.0	59.3	126.4	67.0	26.6	104.0
1966 XII	1 204.8	31.8	396.3	221.3	82.8	188.4	93.1	29.4	161.7
*1967 I	709.3	12.8	238.6	159.3	47.1	89.9	46.8	27.8	87.0
1967 II	744.1	13.0	258.6	168.5	52.0	81.7	50.1	28.1	92.1
1967 III	824.0	14.7	288.0	189.4	61.6	89.4	55.5	28.7	96.7
1967 IV	885.1	14.6	306.6	190.6	69.7	113.9	65.3	28.9	95.5

¹⁾ Myynti käsittää elintarvikkeiden lisäksi tekstili- ja/tai taloustarvikkeita (maaseudun sekatavarakauppojen ja osuuskauppojen tavallinen tavaralajitelma) — ²⁾ Ilman Oy. Alkoholiliike Ab.

¹⁾ Försäljningen omfattar utom livsmedel även textilier och/eller hushållsartiklar (det typiska varusortimentet för lanthandlare och andelslag på landsbygden) — ²⁾ Utan Oy. Alkoholiliike Ab.

¹⁾ Sales consist of food articles and textil and/or household articles — ²⁾ Without Oy. Alkoholiliike Ab.

10. Tukkukaupan myynti — Parthandelns försäljning — Wholesalers' sales

Vuosi ja kuukausi År och månad Year and month	Kaikki tukkukaupat Alla partiäffärer All wholesalers		Keskeistalokulikkeet Centralpartiäffärer Central wholesalers	Valtion Viljavarasto ja Räntintekeskus Statens Spannmålsförärd och Upphandlingscentral Government Grain Office and Purchasing Centre	Ravinto- ja nautintoainekaupat Handel med livs- och njutningsmedel Food, beverage and tobacco wholesalers	Tekstiili-, turkki- ja jalokkekaupat Handel med textil- och pääsarvor samt skodon Textile, clothing and footwear wholesalers	Rautakaupat Handel med järnvaror Iron ware wholesalers	Puutarakaupat Handel med trävaror Timber wholesalers	Teknillisen alan kaupat Handel med tekniska varor Wholesalers of machinery and raw materials	Poltto- ja voiteluainekaupat Handel med bränsle och smörjemedel Fuel wholesalers	Muiden toimialojen kaupat Övriga branschaffärer Other specialized wholesalers
	Volymindex Volymindex Volume index	Arvoindex Värdeindex Value index									
	1954 = 100										
1961	147	193	213	121	184	114	187	120	307	186	199
1962	156	210	231	174	197	113	205	205	321	206	197
1963	160	221	257	207	205	100	205	180	333	235	206
1964	169	246	272	170	250	119	228	143	412	252	215
1965	174	264	311	175	264	106	233	143	391	319	257
1966	179	279	335	160	271	110	248	148	392	373	267
1965 XI	183	279	329	165	277	126	241	147	372	356	303
1965 XII	198	301	354	244	288	95	291	113	442	352	322
1966 I	141	217	240	121	226	90	159	158	323	358	224
1966 II	160	247	284	134	231	105	192	109	420	373	251
1966 III	177	276	337	151	261	125	232	120	425	340	275
1966 IV	176	275	335	148	284	117	221	139	400	332	249
1966 V	185	288	347	178	290	111	251	139	435	324	261
1966 VI	185	286	323	157	313	88	252	145	429	399	234
1966 VII	158	251	322	99	285	53	215	149	310	310	180
1966 VIII	182	290	366	206	284	114	264	176	299	390	263
1966 IX	196	306	386	160	273	140	295	171	354	396	312
1966 X	190	296	362	171	255	132	281	151	402	403	300
1966 XI	187	294	359	153	263	127	272	169	385	401	305
1966 XII	211	328	363	247	284	114	340	151	515	457	355
*1967 I	142	227	274	109	211	92	163	127	310	444	211
*1967 II	166	266	317	238	219	118	220	140	430	401	251
*1967 III	294	347	206	266	122	237	113	533	414	251	251
*1967 IV	305	376	198	249	118	265	196	547	405	258	258

Arvoindex — Värdeindex — Value index (1954 = 100)

Myynti — Försäljning — Sales

Milj. mk

1961	9 649.0	2 767.4	182.4	2 049.1	480.9	1 567.5	146.9	1 210.4	610.4	634.0
1962	10 467.1	2 997.9	261.6	2 198.0	476.4	1 714.0	250.1	1 264.8	676.5	627.8
1963	11 033.2	3 332.3	311.1	2 298.0	419.5	1 718.1	220.3	1 312.5	773.7	657.7
1964	12 304.4	3 525.7	256.3	2 791.3	503.5	1 911.4	174.5	1 626.2	828.2	687.3
1965	13 219.5	4 026.2	262.5	2 947.5	444.9	1 949.1	175.1	1 543.2	1 048.8	822.2
1966	13 954.2	4 349.7	241.3	3 018.4	462.7	2 075.7	180.8	1 543.9	1 227.7	854.0
1965 XI	1 161.2	355.5	20.7	257.7	44.1	168.2	14.9	122.1	97.5	80.5
1965 XII	1 255.4	382.0	30.5	267.6	33.3	203.1	11.5	145.3	96.5	85.6
1966 I	906.6	259.4	15.2	209.7	31.6	110.7	16.1	106.2	98.0	59.7
1966 II	1 028.3	307.4	16.7	214.9	37.0	134.1	11.1	138.1	102.2	66.8
1966 III	1 148.6	363.7	18.9	242.0	44.0	161.8	12.2	139.7	93.1	73.2
1966 IV	1 143.0	362.2	18.6	264.0	41.2	154.1	14.1	131.6	90.9	66.3
1966 V	1 197.0	375.3	22.3	269.6	39.2	175.4	14.1	142.8	88.7	69.6
1966 VI	1 194.0	349.2	19.7	291.1	30.8	176.0	14.7	141.1	109.2	62.2
1966 VII	1 043.8	347.5	12.4	265.1	18.6	150.3	15.2	101.8	84.9	48.0
1966 VIII	1 202.3	395.7	25.8	263.6	40.0	184.2	17.9	98.2	107.0	69.9
1966 IX	1 271.7	417.6	20.0	253.7	49.2	206.0	17.4	116.4	108.4	83.0
1966 X	1 229.3	391.1	21.5	236.5	46.5	196.0	15.4	132.2	110.4	79.7
1966 XI	1 221.0	388.4	19.2	244.1	44.6	190.0	17.2	126.6	109.8	81.1
1966 XII	1 368.6	392.2	31.0	264.1	40.0	237.1	15.4	169.2	125.1	94.5
*1967 I	944.1	295.7	13.7	196.3	32.4	113.7	12.9	101.7	121.7	56.0
*1967 II	1 103.5	342.9	29.9	203.8	41.5	153.3	14.2	141.1	109.9	66.9
*1967 III	1 223.3	375.3	25.8	246.9	42.8	165.5	11.5	175.2	113.6	66.7
*1967 IV	1 267.9	406.2	24.8	231.0	41.4	185.1	19.9	179.9	111.0	68.6

11. Tuonnin ja viennin arvo — Värdet av importen och exporten — Value of imports and exports

Ulkomaankauppatilaston mukaan — Enligt utrikeshandelsstatistiken — According to Foreign Trade Statistics

Vuosi ja kuukausi År och månad Year and month	Tuonti — Import — Imports							Vienti — Export — Exports							Viennin (+) tai tuonnin(—) enemmyyden Överskott av exporten (+) eller importen (—) Export surplus (+) or import surplus (—)
	Raaka-aineet ja tuotantotarvikkeet Råmaterial och produktionsföremål Raw materials and production supplies	Siitä teollisuuteen Därav för industrin Of which for industry	Poltto- ja voiteluaineet Bränslematerial o. smörjmedel Fuels and oils	Valmiit tavarat Färdiga varor Finished goods	Siitä kulutustavarat Därav konsumtionsvaror Of which consumers' goods	Koko tuonti Total import	Maataloustuotteet Lantbruksprodukter Agricultural products	Metsätaloustuotteet Skogsbruksprodukter Forestry products	Teollisuustuotteet Industriprodukter Industrial products	Siitä — Därav — Of which			Koko vienti Total export		
										Puuteollisuus Träindustri Woodworking	Paperteollisuus Pappersindustri Paper industry	Metalli- ja konepajateollisuus Metall- och verkstadsindustri Metal industry and engineering			
Milj. mk															
1962	1 762	1 664	371	1 795	650	3 929	144	190	3 197	770	1 589	663	3 533	— 396	
1963	1 827	1 699	373	1 666	662	3 867	165	113	3 399	812	1 752	614	3 678	— 189	
1964	2 111	1 982	508	2 197	801	4 816	230	90	3 810	896	2 020	610	4 132	— 684	
1965	2 361	2 178	515	2 389	878	5 265	252	60	4 252	920	2 166	800	4 566	— 699	
*1966	2 450	2 307	590	2 484	1 036	5 524	264	59	4 493	863	2 297	877	4 818	— 706	
*1966 I— III	544	510	117	582	249	1 244	84	5	790	115	476	122	879	— 365	
I— VI	1 114	1 045	250	1 269	506	2 633	143	22	1 960	337	1 083	354	2 126	— 507	
I— IX	1 749	1 642	416	1 823	748	3 987	195	43	3 162	626	1 682	547	3 402	— 585	
I— XII	2 450	2 307	590	2 484	1 036	5 524	264	59	4 493	863	2 297	877	4 818	— 706	
XI	226	216	55	211	99	491	17	5	414	74	196	93	438	— 53	
XII	246	232	59	251	98	557	33	5	480	80	216	137	519	— 38	
*1967 I— III	557	532	142	646	276	1 345	58	8	1 022	135	568	212	1 088	— 257	
I	203	192	62	202	88	468	30	2	333	52	189	59	366	— 102	
II	177	170	39	228	94	443	12	2	330	41	181	74	344	— 99	
III	177	170	41	216	94	434	16	3	359	41	199	79	379	— 55	
IV	203	193	55	230	101	487	31	6	360	57	187	72	398	— 89	

12. Tuonnin ja viennin volyyymi-indeksi — Volymindex för importen och exporten — Volume index for imports and exports

1962 = 100. Ulkomaankauppatilaston mukaan — Enligt utrikeshandelsstatistiken — According to Foreign Trade Statistics

Vuosi ja neljännes År och kvartal Year and quarter	Tuonti — Import — Imports (cif)								Vienti — Export — Exports (fob)							
	Yleisindeksi Total index	Raaka-aineet ja tuotantotarvikkeet Råmaterial och produktionsföremål Raw materials and production supplies	Siitä Därav Of which		Poltto- ja voiteluaineet Bränslematerial o. smörjmedel Fuels and oils	Valmiit tavarat Färdiga varor Finished goods	Siitä Därav Of which		Yleisindeksi Total index	Maataloustuotteet Lantbruksprodukter Agricultural products	Metsätaloustuotteet Skogsbruksprodukter Forestry products	Teollisuustuotteet Industriprodukter Industrial products	Siitä Därav Of which			
			Maatalous Landbruk Agriculture	Teollisuus Industri Industry			Investointitavarat Investitionsvaror Investment goods	Kulutustavarat Konsumtionsvaror Consumers' goods					Puuteollisuus Träindustri Woodworking	Paperteollisuus Pappersindustri Paper industry	Metalli- ja konepajateollisuus Metall- och verkstadsindustri Metal industry and engineering	
1962	100	100	100	100	100	100	100	100	100	100	100	100	100	100	100	
1963	98	103	122	101	102	92	86	101	102	110	62	104	102	110	88	
1964	119	113	123	112	143	120	118	122	109	147	44	111	105	122	81	
1965	129	128	168	126	147	127	126	129	114	156	28	118	97	128	101	
1966	135	134	130	135	174	128	115	149	122	158	28	126	92	138	111	
1964 II	125	109	108	109	130	139	135	146	109	171	34	111	101	122	88	
III	116	113	119	112	139	114	119	106	118	158	76	119	144	122	73	
IV	128	127	146	126	163	122	118	130	120	137	38	124	113	131	103	
1965 I	122	120	161	118	123	124	125	122	96	151	16	98	61	120	81	
II	137	125	205	121	150	146	148	142	114	166	26	117	90	132	99	
III	126	131	138	131	154	114	112	119	120	137	42	124	131	130	84	
IV	132	135	171	134	163	123	117	132	129	168	25	133	105	132	140	
*1966 I	119	117	122	117	136	117	104	141	88	190	9	88	48	114	64	
II	136	126	121	126	155	143	144	141	126	146	35	130	95	147	110	
III	133	138	140	138	200	116	100	146	133	132	40	139	124	144	112	
VI	150	157	137	158	206	134	115	172	142	158	31	147	103	148	153	
*1967 I	126	117	85	118	164	129	116	151	108	146	15	112	59	135	98	

18. Tärkeimpien tavarain tuonti — Importen av viktigare varor — Imports of certain commodities

Ulkomaankauppatilaston mukaan — Enligt utrikeshandelsstatistiken — According to Foreign Trade Statistics

SITC, Rev. N:o	041	042	044	043, 045	051	061.1—2	071.1	072
	Vehnä Vete Wheat	Riisi Ris Rice	Maissi Majs Maize	Vilja, muu Spannmål, annan Cereals, other	Hedelmät, tuoreet (ml. pähkinät) Frukt, färsk (inkl. nötter) Fruits and nuts, fresh	Sokeri Socker Sugar	Kahvi, myös paahdettu Kaffe, även rostat Coffee, incl. roasted	Kaakao Kakao Cocoa
Vuosi ja kuukausi År och månad Year and month	1 000 kg							
1961	124 007	12 583	40 195	35 417	92 554	126 931	38 471	2 006
1962	174 239	15 488	35 666	68 623	106 539	148 816	39 517	2 455
1963	337 812	11 152	44 277	105 190	109 755	122 795	41 979	2 533
1964	60 801	14 675	53 714	68 393	106 682	175 343	47 497	3 103
1965	76 091	14 857	53 268	93 871	111 115	122 601	40 145	3 933
*1966	65 044	13 425	27 848	16 629	126 919	162 372	45 946	4 455
*1966 I ..	—	70	2 145	821	17 437	4 986	2 701	508
II ..	3 141	4 720	7 009	953	12 374	5 794	2 346	307
III ..	7 282	1 180	947	2	10 653	9 896	3 260	342
IV ..	4 465	1 123	11 112	674	14 647	7 118	4 749	372
V ..	12	5 045	6	1 827	13 924	2 000	3 796	484
VI ..	—	478	5	4 220	12 428	4 210	3 387	282
VII ..	8 234	306	4	2	6 828	32 535	5 154	234
VIII ..	7 981	127	2 086	3	4 089	19 487	3 975	209
IX ..	—	35	16	780	4 464	36 888	4 780	432
X ..	9 797	9	1 157	983	4 637	14 030	2 847	401
XI ..	3 000	315	1 531	792	12 047	19 962	6 737	463
XII ..	21 132	17	1 830	5 572	13 391	5 466	2 214	421
*1967 I ..	9 755	2 206	10	20 183	14 068	12 239	3 293	441
II ..	—	311	4 377	4 776	17 758	6 418	3 123	402
III ..	30	1 209	19	7 204	12 233	6 342	2 411	279
IV ..	28	203	3 835	7 943	14 646	4 371	4 304	407

SITC, Rev. N:o	081.3	121	211.1—2 *)	231	262.1, 2, 8	263.1	274.1	276.3
	Öljykakut ja rouheet Oljekakor och -kross Oil cake and grits	Tupakka, valmistamaton Tobak, obearbetad Raw tobacco	Nautaeläinten ja hevosten vuodat Hudar av nötkreatur och hästdjur Neat and horse hides	Luonnon- kautsu, synt. ja regener. kautsu Naturgummi, synt. gummi o. gummi- regenerat 1)	Lampaanvilla ja villatopsi Fårull och tops därav Sheep's and lamb's wool, and wool tops	Puuvilla Bomull Cotton	Rikki Svavel Sulphur	Suola (natrium- kloridi) Salt (natrium- klorid) Salt
Vuosi ja kuukausi År och månad Year and month	1 000 kg							
1961	46 028	7 244	8 912	9 279	3 955	15 705	85 866	223 422
1962	36 718	6 288	6 882	10 716	3 712	16 389	83 546	274 434
1963	87 505	6 959	5 468	12 788	3 978	16 408	59 372	267 334
1964	29 252	6 079	6 145	11 976	3 805	12 424	70 625	307 154
1965	38 371	5 805	5 098	14 803	3 164	14 866	72 121	325 875
*1966	54 095	5 643	5 343	21 871	3 835	21 229	77 782	376 010
*1966 I ..	10 740	1 082	372	1 886	302	6 769	10 723	15 618
II ..	6 618	302	374	2 118	323	50	10 150	18 297
III ..	1 751	506	364	2 670	468	2 150	3 521	5 721
IV ..	—	176	419	610	346	301	3 233	7 814
V ..	—	177	610	1 045	362	304	3 610	19 761
VI ..	272	424	515	833	203	642	9 755	35 067
VII ..	—	308	223	2 102	79	1 208	5 878	64 405
VIII ..	20 588	185	507	1 174	332	141	3 681	47 625
IX ..	9 220	238	483	848	330	3 461	5 816	64 220
X ..	—	1 047	365	4 557	319	775	6 562	35 330
XI ..	—	749	507	2 913	417	485	3 874	34 371
XII ..	4 906	449	604	1 115	354	4 943	10 979	27 781
*1967 I ..	2 159	766	739	2 780	366	1 395	11 618	20 306
II ..	—	562	808	883	380	1 770	7	5 784
III ..	1	819	477	738	273	585	1 151	2 516
IV ..	—	345	443	2 701	415	2 184	3 280	20 437

*) SITC:n nimike käsittää myös muita tuotteita kuin allamainitut.

*) SITC-positionen omfattar även andra produkter än den nedan nämnda.

1) Crude rubber incl. synthetic and reclaimed — *) This SITC-item also contains other products than that below.

18. Tärkeimpien tavarain tuonti (jatk.) — Importen av viktigare varor (forts.) — Imports of certain commodities (cont.)

SITC, Rev. N:o	281	321.4	321.8	332.1	332.2	332.3—4	332.5	514.2(8)
Vuosi ja kuukausi År och månad Year and month	Rautamalmi ja -rikaste Järnmalin och silg <i>Iron ore and concentrates</i>	Kivihiili, antrasiitti yms. Stenkol, antrasit o.d. <i>Coal, anthracite, etc.</i>	Koksi ja puolikoksi Koks och halvkokos <i>Coke and semi-coke</i>	Bensini Bensin <i>Motor spirits</i>	Petroli ja raskasbensini Petroleum och tungbensin <i>Petroleum</i>	Polttoöljyt, muut Brännolja, andra <i>Fuel oils, other</i>	Voiteluöljyt ja -rasvat yms. Smörjolja o. -fetter o.d. <i>Lubricating oils and greases</i>	Natrium-karbonaatti (soda) Natrium-karbonat (soda) <i>Sodium carbonate (soda ash)</i>
	1 000 kg			1 000 l		1 000 kg		
1961	145 241	2 779 336	260 633	45 395	40 016	1 482 990	71 065	55 774
1962	448 671	2 620 519	356 571	23 528	38 613	1 893 210	52 852	67 128
1963	390 751	2 182 624	351 848	26 982	40 155	1 944 667	51 247	63 462
1964	513 575	2 413 663	887 354	16 929	28 486	2 227 655	64 372	72 497
1965	970 117	2 517 152	831 884	26 882	31 881	2 883 681	66 915	74 512
*1966	837 318	2 045 638	726 528	26 262	39 097	3 931 666	80 075	66 467
*1966 I ..	28 394	201 963	28 091	1 741	4 196	271 552	3 944	6 900
II ..	53 081	71 645	17 570	3 633	2 152	298 337	8 019	2 219
III ..	—	38 967	59 483	756	8 025	316 050	4 673	3 435
IV ..	43 182	27 362	1 729	4 657	5 302	247 638	3 369	2 912
V ..	—	97 595	63 502	3 099	1 706	236 728	4 685	4 951
VI ..	36 919	153 848	52 496	770	787	379 984	10 812	5 686
VII ..	67 097	202 820	39 482	1 446	5 376	255 136	2 348	6 578
VIII ..	115 552	270 629	26 437	2 462	952	461 436	5 647	3 616
IX ..	131 778	216 186	131 633	1 668	1 444	374 994	7 360	9 765
X ..	152 915	248 550	92 528	3 609	4 778	457 865	4 493	6 785
XI ..	127 819	253 456	86 204	1 387	3 727	342 358	13 400	4 774
XII ..	80 581	262 617	127 373	1 034	652	289 588	11 325	8 845
*1967 I ..	46 184	143 487	23 427	1 146	2 703	329 875	5 114	4 784
II ..	13 402	60 999	17 600	1 226	5 296	218 416	2 837	4 139
III ..	34 397	73 038	149 840	3 322	5 444	195 631	1 021	2 552
IV ..	13 903	101 269	37 363	1 495	2 445	248 141	9 218	2 909

SITC, Rev. N:o	271.2, 561.1	271.2, 561.2	561.3	621	629.1	652	653.2	662.3
Vuosi ja kuukausi År och månad Year and month	Typpl-lannoitteet Käve-gödselmedel Nitrogen fertilizers	Fosfaatti lannoitteet Fosfat-gödselmedel Phosphated fertilizers	Kall-lannoitteet Kaligödselmedel Potash fertilizers	Puolivalmis-teet kautsuista Halvfabrikat av gummi Rubber fabricat-ed materials	Ajoneuvojen ja lentok- ulko- ja sisärenkaat Däck och slangar för fordon och flygmaskiner ¹⁾	Puuvilla-kankaat Tyger av bomull Cotton fabrics	Villa- ja karva-kankaat Tyger av ull och av fina djurhår Woollen and worsted fabrics	Tulenkestävät rakennus-tarvikkeet Eldfasta byggnads-material Refractory construction materials
	1 000 kg							
1961	151 539	363 036	133 983	2 485	5 605	3 013	906	17 782
1962	100 062	310 788	139 014	2 895	5 626	2 796	941	16 619
1963	138 311	262 188	139 791	3 122	6 330	2 640	984	15 940
1964	141 782	371 568	173 938	3 940	8 342	2 455	1 250	26 142
1965	157 126	528 100	223 282	3 878	10 672	2 352	1 354	23 650
*1966	121 981	400 095	188 269	4 502	10 822	3 805	1 851	20 857
*1966 I ..	11 844	39 086	11 160	348	646	296	173	1 457
II ..	12 824	10 309	12 679	315	581	259	129	833
III ..	5 812	16 143	63	351	785	262	146	1 834
IV ..	6 804	19 939	17 736	349	975	302	115	1 350
V ..	25 871	40 074	10 936	424	1 032	260	134	2 286
VI ..	9 522	52 052	28 363	238	703	205	149	2 585
VII ..	4 121	36 908	20 914	383	955	239	181	1 796
VIII ..	6 048	43 547	14 999	382	687	309	277	1 348
IX ..	12 096	21 126	14 788	361	1 247	329	220	1 534
X ..	10 585	37 954	27 543	390	1 122	429	135	2 037
XI ..	5 960	43 210	12 227	532	1 159	317	95	2 082
XII ..	10 494	39 747	16 861	429	930	598	97	1 715
*1967 I ..	8 512	40 576	14 355	357	476	538	173	1 038
II ..	8 534	24 527	6 247	300	507	506	136	3 275
III ..	6 814	6 104	15 279	331	1 049	397	126	2 918
IV ..	7 516	18 216	12 872	347	1 434	428	150	2 405

¹⁾ Rubber tyres and tubes for vehicles and aircraft.

13. Tärkeimpien tavarain tuonti (jatk.) — Importen av viktigare varor (forts.) — Imports of certain commodities (cont.)

SITC, Rev. N:o	671.2	672	673	674	678	722.1	732.1—3, 6, 7	864.1 ¹⁾
	Takkirauta Tackjärn Pig iron	Valanteet ja ainekset, rau- taa tai terästä Göt o. ämnen av järn l. stål Ingots and other primary forms of iron or steel	Rauta- ja terästangot, myös muoto- tangot Stång, även profilstång, av järn l. stål Iron and steel bars, rods, shapes, etc. incl. sheet piling	Rauta- ja teräslevy sekä universaali- rauta Järn- och stål- plåt samt universäljärn Iron and steel plates, sheets, and universals	Rauta- ja teräsputket sekä osat Bör o. rördelar av järn o. stål Iron or steel tubes, pipes, and fittings	Generaattorit, moottorit yms. sähkökoneet Generators, motorer o. a. d. elektriska maskiner Generators, motors and other electric machines	Autot ja niiden alustat Automobiler o. underreden till dem Automobiles and automobile chassis	Tasku-, ranne- ja herätys- kellot yms. Flick-, arm- bands- och väckarur o.a.d. Watches and clocks, etc.
Vuosi ja kuukausi År och månad Year and month								
	1 000 kg						Kpl - St. - Nr	
1961	2 727	105 686	117 281	261 190	74 157	5 277	56 980	488 246
1962	3 435	80 412	122 542	244 010	69 639	6 087	72 121	532 450
1963	7 059	60 010	78 587	246 606	62 630	4 292	57 958	415 384
1964	14 310	36 665	107 432	322 044	79 938	4 961	105 513	608 494
1965	1 261	60 512	144 711	340 298	87 028	6 135	117 557	692 841
*1966	2 773	62 814	141 052	380 913	80 704	4 919	94 843	659 972
*1966 I ..	110	14 011	10 597	25 964	5 773	403	5 785	53 874
II ..	—	6 848	5 498	20 524	5 608	196	7 330	34 367
III ..	155	10 860	9 192	25 497	4 655	409	9 455	67 957
IV ..	115	1 672	10 634	25 185	7 474	387	11 681	49 681
V ..	340	7 938	11 649	36 868	6 949	435	12 364	52 704
VI ..	50	1 332	12 063	29 741	7 641	490	16 613	49 275
VII ..	227	2 548	16 386	35 710	7 840	370	4 109	42 589
VIII ..	—	4 003	10 358	39 388	7 178	242	3 610	51 823
IX ..	10	2 498	13 754	28 323	6 208	367	7 033	54 199
X ..	750	7 195	10 826	34 420	5 656	492	5 421	61 566
XI ..	231	2 704	12 253	28 951	7 047	404	5 929	77 165
XII ..	785	1 205	17 842	50 342	8 675	724	5 513	64 772
*1967 I ..	1	5 710	8 882	32 280	6 543	464	4 468	39 076
II ..	105	1 818	7 686	25 303	5 588	357	7 022	51 050
III ..	620	5 744	9 860	38 742	6 865	356	10 615	47 688
IV ..	731	824	12 028	34 113	7 753	301	8 431	53 878

14. Tärkeimpien tavarain vienti — Exporten av viktigare varor — Exports of certain commodities

Ulkomaa kauppastatistilaston mukaan — Enligt utrikeshandelsstatistiken — According to Foreign Trade Statistics

SITC, Rev. N:o	023	024	025	242	242.1	243	251.2	251.6, 8	251.7
	Voi Smör Butter	Juusto Ost Cheese	Munat Ägg Egg	Pyöreä puutavara Rundvirke Round wood		Sahattu ja höylätty puutavara Sågade och hyv. trävaror Sawn and planed wood	Puuhioke *) Slipmassa *) Mechanical wood pulp *)	Sulfititt- ja dissolvingselluloosa *) Sulfit- och dissolvingselluloosa *) — *) *)	Sulfaatti- selluloosa *) Sulfaat- celluloosa *) Sulphat wood pulp *)
Vuosi ja kuukausi År och månad Year and month				Yhteensä Summa Total	Paperipuu Pappersved Pulpwood				
	1 000 kg			1 000 k-m ² — 1 000 f-m ²		1 000 stds	1 000 kg		
1961	17 500	17 793	8 752	5 995	4 251	1 110	159 895	871 922	569 522
1962	10 209	16 860	8 038	3 707	2 437	1 014	150 279	827 591	730 656
1963	15 772	17 203	9 485	2 156	1 212	982	172 196	861 188	893 419
1964	23 952	21 576	8 136	1 377	837	1 001	174 504	970 836	979 537
1965	19 353	19 724	9 874	803	528	882	149 013	931 165	1 037 540
*1966	18 042	21 132	12 460	710	347	811	130 307	909 164	1 178 038
*1966 I ..	1 641	1 270	1 623	33	10	45	8 569	76 182	61 910
II ..	1 127	1 838	1 197	8	—	15	11 911	58 657	60 525
III ..	641	1 454	750	3	—	7	12 094	83 169	102 054
IV ..	1 593	2 093	619	23	7	21	17 935	72 877	103 141
V ..	1 607	1 617	534	42	11	76	10 414	72 905	91 737
VI ..	2 506	1 432	704	157	126	93	11 263	83 244	111 959
VII ..	1 803	1 493	778	88	49	121	9 793	71 966	85 820
VIII ..	1 456	1 622	654	82	48	108	10 227	78 533	112 202
IX ..	1 660	2 121	766	92	20	90	10 556	79 067	105 478
X ..	1 534	1 812	1 273	59	12	90	10 658	79 087	103 489
XI ..	1 360	1 790	1 473	58	30	78	8 912	70 774	107 583
XII ..	1 114	2 590	2 089	65	34	67	7 975	82 703	132 140
*1967 I ..	663	763	2 085	21	10	40	8 143	73 596	104 355
II ..	515	1 052	1 346	14	2	27	10 008	79 753	76 758
III ..	696	2 397	919	23	—	18	8 157	73 425	101 629
IV ..	502	1 341	1 072	86	7	44	8 479	69 684	89 322

*) SITC:n nimike käsittää myös muita tuotteita kuin allamainitun — *) Kuivaa painoa.

*) SITC-positionen omfattar även andra produkter än den nedannämnda — *) Torr vikt.

*) This SITC-item also contains other products than that below — *) Dry weight — *) Sulphite wood pulp, and chem. wood pulp, dissolving grades.

14. Tärkelimpen tavarain vienti (jatk.) — Exporten av viktigare varor (forts.) — Exports of certain commodities (cont.)

SITC, Rev. N:o	276.4	281	283.5	631.1—2	632.4	641	641.1	641.2	
	Asbest Asbest <i>Asbestos</i>	Rauta- malmi ja -rikaste Järnmalm och -slig <i>Iron ore and concentrates</i>	Sinkki- malmi ja -rikaste Zinkmalm och -slig <i>Zinc ore and concentrates</i>	Vaneri Faner <i>Plywood and veneers</i>	Rakennuspuu- sepänteokset Byggnads- suckerier <i>Builders woodwork</i>	Slittä — Därav <i>Of which</i> Koottavat talot, ml. osat Monterings- färdiga hus, inkl. delar ¹⁾	Paperi ja pahvi Papper och papp <i>Paper and paperboard</i>	Sanoma- lehtipaperi Tidnings- papper <i>Newsprint paper</i>	Paino- ja kirj.paperi Tryck- och skrivpapper <i>Printing and writing paper</i>
Vuosi ja kuukausi År och månad <i>Year and month</i>	1 000 kg			1 000 k-m ^a f-m ^a	1 000 kg				
1961	5 671	430 297	86 881	329	4 471	1 799	2 107 629	846 240	218 693
1962	5 726	346 313	101 473	357	2 049	1 396	2 283 666	869 726	241 191
1963	5 744	377 833	142 943	384	0 601	19 428	2 457 206	882 458	281 969
1964	7 554	441 407	147 255	440	25 049	4 216	2 670 777	988 637	339 221
1965	8 562	276 445	147 628	461	6 349	5 068	2 816 552	1 100 545	410 115
*1966	8 528	212 171	112 542	460	5 121	3 467	3 031 171	1 192 487	427 822
*1966 I ..	700	—	4 839	42	92	32	204 779	78 427	29 404
II ..	365	—	—	28	185	62	164 610	62 720	23 399
III ..	484	—	—	40	417	301	239 223	85 353	33 964
IV ..	760	8 623	—	50	304	257	314 114	142 867	38 684
V ..	698	4 300	—	51	385	292	264 841	99 722	43 214
VI ..	652	34 849	13 928	41	466	387	254 555	106 637	31 637
VII ..	469	51 271	24 107	26	511	425	257 280	103 542	39 864
VIII ..	668	27 775	26 094	36	301	235	270 907	105 826	37 419
IX ..	872	35 847	9 906	39	560	465	270 143	109 396	38 737
X ..	814	27 888	8 696	31	337	255	265 927	96 527	40 347
XI ..	1 053	21 618	16 655	25	490	358	250 345	88 559	36 635
XII ..	993	—	8 317	51	1 073	399	274 447	112 912	34 518
*1967 I ..	327	—	—	40	394	332	245 370	89 922	29 697
II ..	786	—	—	33	293	164	227 851	84 396	33 376
III ..	647	—	—	46	409	277	257 965	109 429	32 400
IV ..	580	—	5 207	44	1 043	866	243 532	92 050	34 279

SITC, Rev. N:o	641.3	641.5	641.6	642	666.5	671.2—5	682.1	899.3(2)
	Voimapaperi ja -pahvi Kraftpapper och -papp <i>Kraft paper and paperboard</i>	Konepaperi ja -pahvi Maskinpapper och -papp <i>Machine-made paper and paperboard</i>	Puukuitu- levy Träfiber- plattor <i>Fibreboards</i>	Pahvi- ja paperiteokset Varor av papp o. papper <i>Paperboard and paper products</i>	Pöytä- ja fajanssiesineet Bords- och fajansartiklar <i>Table- and household arti- cles of faience</i>	Takkirauta ja ferroseokset Tackjärn och ferrolegeringar <i>Pig iron and ferro alloys</i>	Kupari ja kupari- seokset Koppar och kopp.legering. <i>Copper and alloys</i>	Tulitikut Tändstickor <i>Matches</i>
Vuosi ja kuukausi År och månad <i>Year and month</i>	1 000 kg							
1961	225 302	611 357	146 395	67 239	993	42 530	5 589	1 465
1962	228 185	733 372	152 187	53 855	1 138	180 620	7 311	1 673
1963	252 801	811 660	161 314	81 591	1 546	233 670	8 917	1 644
1964	265 679	839 572	164 647	104 958	1 639	480 821	6 848	1 510
1965	267 421	814 579	143 661	108 144	1 657	797 179	5 051	1 770
*1966	282 584	882 533	131 239	111 571	1 951	783 798	13 444	1 694
*1966 I ..	20 280	58 277	11 136	6 526	68	55 638	419	145
II ..	15 068	51 782	6 927	7 335	147	29 357	60	86
III ..	22 052	80 469	8 581	9 687	106	31 928	722	233
IV ..	27 151	80 220	15 049	11 415	160	58 036	2 250	133
V ..	22 333	75 241	14 618	11 079	180	51 618	2 400	152
VI ..	25 157	69 208	12 680	8 627	106	85 172	644	150
VII ..	22 951	73 076	8 882	8 075	211	47 645	407	60
VIII ..	24 616	82 053	9 565	9 325	41	89 835	452	83
IX ..	24 385	75 038	11 561	9 822	180	73 407	1 488	162
X ..	26 795	77 559	11 639	11 110	291	94 172	2 316	139
XI ..	25 224	79 969	9 181	11 345	249	95 714	1 564	183
XII ..	26 572	79 641	11 420	7 225	212	71 276	722	167
*1967 I ..	21 946	80 858	11 515	8 630	16	55 123	1 240	192
II ..	21 976	68 899	9 394	14 172	123	55 782	478	211
III ..	21 978	71 360	11 862	12 909	200	73 326	1 020	184
IV ..	22 978	71 922	10 932	12 659	142	36 614	599	115

¹⁾ Prefabricated buildings incl. parts.

15. Rahalaitosten ottolainaus yleisöltä — Penninginrättingarnas Inlåning från allmänheten — Deposits in banking establishments

Vuoden ja kuukauden lopussa Vid utgången av End of	Liikepankit Affärsbanker Commercial banks			Kiinnitysluottolaitokset Hypoteeksinrättingar Mortgage banks			Säästöpankit Sparbanker Savings banks			Postisäästöpankki Postsparbanken Post Office Savings Bank		
	Talletukset Depositors Deposits	Shekkilitit Check-räkningar Cheque accounts	Yhteensä Summa Total	Tallet. Depositors Deposits	Shekkit. Check-räkn. Cheque accounts	Yhteensä Summa Total	Tallet. Depositors Deposits	Shekkit. Check-räkn. Cheque accounts	Yhteensä Summa Total	Talletukset Depositors Deposits	Siirtotilit Giro-räkningar Giro-accounts	Yhteensä Summa Total
	Milj. mk											
1961	2 105.91	577.91	2 683.82	0.29	0.58	0.87	2 079.62	71.43	2 151.05	558.17	143.81	701.98
1962	2 270.37	648.95	2 919.32	0.21	0.42	0.63	2 210.83	81.55	2 292.38	606.61	168.54	775.15
1963	2 441.05	715.27	3 156.32	0.20	0.55	0.75	2 336.64	84.07	2 420.71	648.47	250.31	898.78
1964	2 816.71	683.35	3 500.06	0.17	0.22	0.39	2 614.74	86.32	2 701.06	713.83	296.54	1 010.37
1965	3 160.09	665.74	3 825.83	0.18	0.23	0.41	2 954.40	89.79	3 044.19	773.21	309.42	1 082.63
1966	3 637.20	625.54	4 262.74	0.21	0.64	0.85	3 329.88	111.64	3 441.52	863.56	318.02	1 181.58
1966 II	3 244.25	642.81	3 887.06	0.17	0.44	0.61	3 039.33	79.38	3 118.71	798.43	356.55	1 154.98
III	3 273.51	597.48	3 870.99	0.17	0.25	0.42	3 073.23	89.25	3 162.48	808.08	271.05	1 079.13
IV	3 264.23	584.66	3 848.89	0.17	0.28	0.45	3 068.71	84.01	3 152.72	799.27	285.23	1 084.50
V	3 307.34	650.93	3 958.27	0.17	0.95	1.12	3 099.79	91.56	3 191.35	799.36	303.35	1 102.71
VI	3 324.95	624.77	3 949.72	0.17	0.82	0.99	3 075.91	93.56	3 169.47	800.99	291.39	1 092.38
VII	3 351.85	610.25	3 962.10	0.17	0.29	0.46	3 090.31	89.17	3 179.48	807.04	272.33	1 079.37
VIII	3 373.51	628.60	4 002.11	0.19	0.46	0.65	3 122.79	96.99	3 219.78	813.31	268.21	1 081.52
IX	3 408.09	608.96	4 017.05	0.21	0.57	0.78	3 149.52	101.43	3 250.95	820.39	252.58	1 072.97
X	3 427.98	558.50	3 986.48	0.19	0.91	1.10	3 179.58	96.60	3 276.18	831.29	280.04	1 111.33
XI	3 458.30	593.95	4 052.25	0.20	1.14	1.34	3 219.39	99.85	3 319.24	835.21	279.07	1 114.28
XII	3 637.20	625.54	4 262.74	0.21	0.64	0.85	3 329.88	111.64	3 441.52	863.56	318.02	1 181.58
1967 I	3 671.03	655.42	4 326.45	0.21	0.36	0.57	3 372.95	89.85	3 462.80	883.83	325.44	1 209.27
II	3 700.89	649.85	4 350.74	0.21	0.52	0.73	3 413.16	89.30	3 502.46	897.88	381.92	1 279.80
III	3 723.51	616.49	4 340.00	0.21	0.47	0.68	3 448.44	99.42	3 547.86	906.83	340.05	1 246.88
IV	3 758.32	559.74	4 318.06	0.21	0.59	0.80	3 466.14	90.93	3 557.07	907.99	351.57	1 259.56
V	3 782.67	596.06	4 378.73	0.20	0.37	0.57	3 497.08	99.06	3 596.14	908.26	337.60	1 245.86

Vuoden ja kuukauden lopussa Vid utgången av End of	Osuuskauppojen säästö-kassat — Handelslagens sparkassor ¹⁾		Osuuskaassojen Keskus Oy Andelskassorna Central Ab Central Bank for co-operative credit societies			Osuuskaassat Andelskassor Co-operative credit societies			Kaikkiaan Inalles All banking establishments		
	SOK:n jäsenosuus-kaupat SOK:s medlems-handel-slag — ²⁾	KK:n jäsenosuus-liikkeet KK:s medlems-andelslag ²⁾	Talletukset Depositors Deposits	Shekkilitit Check-räkningar Cheque accounts	Yhteensä Summa Total	Talletukset Depositors Deposits	Shekkilitit Check-räkningar Cheque accounts	Yhteensä Summa Total	Talletukset Depositors Deposits	Shekkilitit ⁴⁾ Checkräkningar ⁴⁾ Cheque accounts ⁴⁾	Yhteensä ⁴⁾ Summa ⁴⁾ Total ⁴⁾
	Milj. mk										
1961	134.23	151.05	11.82	10.60	22.42	1 229.23	60.30	1 289.52	6 270.31	864.63	7 134.94
1962	136.47	156.69	10.78	7.67	18.45	1 314.72	62.20	1 376.92	6 706.68	969.33	7 676.01
1963	145.39	165.27	10.50	13.85	24.35	1 437.49	62.25	1 499.74	7 185.01	1 126.30	8 311.31
1964	155.86	175.48	17.27	13.89	31.16	1 664.14	71.70	1 735.84	8 158.20	1 152.02	9 310.22
1965	168.77	188.42	22.52	11.11	33.63	1 930.96	76.80	2 007.76	9 198.55	1 153.09	10 351.64
1966	180.30	200.37	23.65	14.29	37.94	2 201.28	98.10	2 299.38	10 436.45	1 168.23	11 604.68
1966 II	171.44	193.35	26.44	10.57	37.01	2 012.27	67.70	2 079.97	9 485.68	1 157.45	10 643.13
III	173.40	194.87	25.43	8.95	34.38	2 042.45	69.15	2 111.60	9 591.14	1 036.13	10 627.27
IV	173.40	194.58	23.22	8.00	31.22	2 043.56	68.37	2 111.93	9 567.14	1 030.55	10 597.69
V	172.77	195.59	25.53	10.68	36.21	2 063.61	72.66	2 136.27	9 664.16	1 130.13	10 794.29
VI	169.72	192.93	23.63	11.80	35.43	2 039.39	69.80	2 109.19	9 627.69	1 092.14	10 719.83
VII	168.89	192.78	23.74	13.45	37.19	2 041.93	67.17	2 109.10	9 676.71	1 052.66	10 729.37
VIII	168.32	192.51	23.28	14.00	37.28	2 062.60	77.92	2 140.52	9 756.51	1 086.18	10 842.69
IX	173.13	193.70	22.55	14.36	36.91	2 084.39	77.65	2 162.04	9 851.98	1 055.55	10 907.53
X	175.26	195.43	22.48	7.87	30.35	2 086.50	73.18	2 159.68	9 918.71	1 017.10	10 935.81
XI	176.22	197.34	22.07	22.90	44.97	2 119.59	78.59	2 198.18	10 028.32	1 075.50	11 103.82
XII	180.30	200.37	23.65	14.29	37.94	2 201.28	98.10	2 299.38	10 436.45	1 168.23	11 604.68
1967 I	181.75	203.08	24.17	13.00	37.17	2 226.12	73.87	2 299.99	10 563.14	1 157.94	11 721.08
II	183.89	205.17	24.80	11.36	36.16	2 251.15	72.76	2 323.91	10 677.15	1 205.71	11 882.86
III	186.15	205.78	24.42	14.64	39.06	2 287.84	70.30	2 358.14	10 783.18	1 141.37	11 924.55
IV	186.85	207.35	22.96	11.82	34.78	2 300.71	68.73	2 369.44	10 850.53	1 083.38	11 933.91
V	186.82	205.26	23.89	14.89	38.78	2 324.48	67.43	2 391.91	10 928.66	1 115.41	12 044.07

¹⁾ Consumers' co-operative savings funds — ²⁾ Finnish Co-operative Wholesale Society — ³⁾ Co-operative Union.
⁴⁾ Postisäästöpankin siirtotilit ml. — Inkl. Postsparbankens girokonton — Inkl. giro accounts of the Post Office Savings Bank.

16. Rahalaitosten antolainaus yleisölle — Penninglänningarnas utlåning till allmänheten — Loans by banking establishments

Vuoden ja kuukauden lopussa Vid utgången av End of	Suomen Pankki Finlands Bank Bank of Finland			Liikepankit Affärsbanker Commercial banks			Säästöpankit Sparbanker Savings banks			Postisäästöpankki ¹⁾ Postsparbanken ¹⁾ Post Office Savings Bank ¹⁾		
	Markkamäär. vekselit Växlar i mark Bills in marks	Muu lainananto Annan kreditgivning Other advances	Yhteensä Summa Total	Vekselit Växlar Bills	Shekkilitillit Checkräkningar Cheque accounts	Muu lainananto Annan kreditgivning Other advances	Yhteensä Summa Total	Vekselit Växlar Bills	Shekkilitillit Checkräkningar Cheque accounts	Muu lainananto Annan kreditgivning Other advances	Yhteensä Summa Total	Lainat Lån Loans
	Milj. mk											
1961	70.82	108.25	179.07	1 239.97	261.97	1 546.05	3 047.99	109.17	42.54	1 665.92	1 817.63	436.83
1962	33.55	93.28	126.83	1 253.63	265.45	1 780.86	3 299.94	108.35	50.04	1 860.13	2 018.52	508.65
1963	57.17	78.25	135.42	1 237.25	258.25	1 977.00	3 472.50	105.95	43.19	1 985.40	2 134.54	544.01
1964	67.09	76.59	143.68	1 335.23	312.53	2 268.68	3 916.44	126.40	44.58	2 147.07	2 318.05	607.70
1965	26.02	107.15	133.17	1 434.53	303.45	2 541.58	4 279.56	156.76	53.71	2 398.75	2 609.22	716.52
1966	112.21	148.79	261.00	1 584.30	360.98	2 922.43	4 867.71	188.72	54.78	2 707.91	2 951.41	783.87
1966 II	41.58	107.21	148.79	1 416.43	334.71	2 559.53	4 310.67	157.70	52.71	2 419.79	2 630.20	721.93
1966 III	40.92	110.23	151.15	1 420.17	344.76	2 580.75	4 345.68	154.56	52.40	2 436.82	2 643.78	731.00
1966 IV	44.27	115.28	159.55	1 399.22	376.00	2 597.91	4 373.13	151.85	52.64	2 461.98	2 666.47	737.60
1966 V	43.26	114.10	157.36	1 493.56	350.99	2 645.95	4 490.50	156.65	50.61	2 492.03	2 699.29	735.71
1966 VI	41.18	133.35	174.53	1 529.68	356.98	2 689.03	4 575.69	160.71	52.56	2 503.16	2 716.43	751.53
1966 VII	42.26	138.95	181.21	1 561.26	365.37	2 715.29	4 641.92	164.75	52.39	2 528.81	2 745.95	750.26
1966 VIII	40.12	140.69	180.81	1 543.39	340.55	2 741.46	4 625.40	164.84	50.91	2 567.76	2 783.51	770.96
1966 IX	53.71	145.07	198.78	1 539.56	363.08	2 781.03	4 683.67	177.40	51.32	2 602.61	2 831.33	781.12
1966 X	61.86	147.60	209.46	1 454.45	361.20	2 789.17	4 604.82	186.10	54.28	2 640.20	2 880.58	786.01
1966 XI	62.02	150.45	212.47	1 538.67	355.22	2 851.14	4 745.03	186.48	54.03	2 678.73	2 919.24	787.00
1966 XII	112.21	148.79	261.00	1 584.30	360.98	2 922.43	4 867.71	188.72	54.78	2 707.91	2 951.41	783.87
1967 I	106.82	153.80	260.62	1 465.20	345.12	2 906.09	4 716.41	185.26	56.09	2 714.31	2 955.66	793.87
1967 II	87.97	154.27	242.24	1 497.60	364.06	2 931.68	4 793.34	186.95	56.53	2 726.32	2 969.80	804.58
1967 III	98.24	159.64	257.88	1 518.98	389.04	2 949.25	4 857.27	181.18	55.93	2 741.45	2 978.56	819.14
1967 IV	107.89	159.17	267.06	1 544.55	399.13	2 968.65	4 912.33	184.06	57.69	2 769.27	3 011.02	829.97
1967 V	95.79	161.25	257.04	1 542.78	382.56	2 995.08	4 920.42	184.67	55.73	2 803.74	3 044.14	825.70

Vuoden ja kuukauden lopussa Vid utgången av End of	Kiinnitys- luotto- laitokset Hypoteke- inrättn. Mortgage banks					Osuuskassojen Keskus Oy Andelskassornas Central Ab Central Bank for co-operative credit societies				Osuuskassat Andelskassor Co-operative credit societies				Kaikkiaan Inalles All banking establishments			
	Lainat Lån Loans	Vekselit Växlar Bills	Shekkilitillit Checkräkningar Cheque accounts	Muu lainananto Annan kreditgivning Other advances	Yhteensä Summa Total	Vekselit Växlar Bills	Shekkilitillit Checkräkningar Cheque accounts	Muu lainananto Annan kreditgivning Other advances	Yhteensä Summa Total	Vekselit Växlar Bills	Shekkilitillit Checkräkningar Cheque accounts	Muu lainananto Annan kreditgivning Other advances	Yhteensä Summa Total	Vekselit Växlar Bills	Shekkilitillit Checkräkningar Cheque accounts	Muu lainananto Annan kreditgivning Other advances	Yhteensä Summa Total
	Milj. mk																
1961	²⁾ 515.17	109.86	12.29	24.24	146.39	113.95	35.34	1 169.42	1 318.71	1 643.77	352.14	5 465.88	7 461.79				
1962	614.73	86.19	8.78	30.80	125.77	122.79	37.36	1 314.63	1 474.78	1 604.51	361.63	6 203.08	8 169.22				
1963	664.31	101.13	8.44	39.27	148.84	133.80	36.94	1 438.12	1 608.86	1 635.30	346.82	6 726.36	8 708.48				
1964	829.34	109.60	10.19	117.04	236.83	159.48	41.24	1 619.98	1 820.70	1 797.80	408.54	7 666.40	9 872.74				
1965	899.39	145.81	14.19	157.83	317.83	192.34	42.12	1 796.13	2 030.59	1 955.46	413.47	8 617.35	10 986.28				
1966	908.80	161.60	11.65	164.48	337.73	191.65	57.74	2 002.49	2 251.88	2 238.48	485.15	9 638.77	12 362.40				
1966 II	900.32	132.45	18.01	174.22	324.68	185.91	47.29	1 818.47	2 051.67	1 934.07	452.72	8 701.47	11 088.26				
1966 III	897.52	126.50	21.53	180.93	328.96	184.61	48.24	1 828.12	2 060.97	1 926.76	466.93	8 765.37	11 159.06				
1966 IV	892.92	122.15	26.02	182.44	330.61	163.69	40.23	1 829.25	2 033.17	1 881.18	494.89	8 817.38	11 193.45				
1966 V	899.08	162.44	33.12	149.94	345.50	177.68	49.44	1 868.89	2 096.01	2 033.59	484.16	8 905.70	11 423.45				
1966 VI	905.23	171.66	35.23	152.61	359.50	185.07	53.77	1 875.51	2 114.35	2 088.30	498.54	9 010.42	11 597.26				
1966 VII	908.58	164.96	35.70	153.81	354.47	185.88	52.25	1 893.38	2 131.51	2 119.11	505.71	9 089.08	11 713.90				
1966 VIII	910.81	161.92	34.49	162.63	359.04	183.17	49.66	1 916.35	2 149.18	2 093.44	475.61	9 210.66	11 779.71				
1966 IX	914.76	171.06	19.39	163.46	353.91	179.01	50.86	1 937.69	2 167.56	2 120.74	484.65	9 325.74	11 931.13				
1966 X	918.76	164.35	16.44	163.46	344.25	162.93	52.49	1 942.42	2 157.84	2 029.69	484.41	9 387.62	11 901.72				
1966 XI	918.72	164.25	11.56	163.79	339.80	176.69	55.34	1 982.98	2 215.01	2 128.11	476.15	9 532.81	12 137.07				
1966 XII	908.80	161.60	11.65	164.48	337.73	191.65	57.74	2 002.49	2 251.88	2 238.48	485.15	9 638.77	12 362.40				
1967 I	905.55	168.29	9.95	169.00	347.24	183.71	59.40	2 002.89	2 246.00	2 109.28	470.56	9 645.51	12 225.35				
1967 II	901.15	166.93	9.93	169.34	346.20	181.39	57.66	2 004.94	2 243.99	2 120.84	488.18	9 692.28	12 301.30				
1967 III	901.04	161.53	17.36	168.74	347.83	177.24	62.12	2 013.96	2 253.32	2 137.17	524.45	9 753.22	12 414.84				
1967 IV	926.26	163.09	15.04	182.62	360.75	179.12	57.24	2 019.05	2 255.41	2 178.71	529.10	9 854.99	12 562.80				
1967 V	928.73	162.32	13.36	183.25	358.93	182.24	54.18	2 038.15	2 274.57	2 167.80	505.83	9 935.90	12 609.53				

¹⁾ Ml. yksityiset obligatiolainat — ²⁾ Todellisia nostettuja lainoja.
³⁾ Inkl. privata obligationslån — ⁴⁾ Egentliga lyfta lån.
⁵⁾ Incl. private bonded loans — ⁶⁾ Real loans.

17. Suomen Pankki — Finlands Bank — The Bank of Finland

a. Tärkeimmät tilit ja setelinanto-oikeus — Viktigare konton och sedelutgivningsrätt
Certain accounts and right of note issue

Vuoden ja kuukauden lopussa Vid utgången av End of	Ensisijainen setelinkate Ordinarie sedeltäckning Ordinary note cover		Toissijainen setelinkate Supplementär sedeltäckning Supplementary note cover			Taseen loppusumma Balansens slutsumma Total	Määräaikaiset sitoumukset Tidsbundna förbindelser Term liabilities	
	Kulta Guld	Ulkomaiset valuat, vekselit ja obligaatit ¹⁾ Utländska valutor, växlar o. obligationer ¹⁾ Foreign exchange, bills and bonds ¹⁾	Diskontatut kotimaiset vekselit Diskonterade inhemska växlar Inland bills discounted	Rediskontatut vekselit Rediskonterade växlar Rediscounted bills	Valtion vakauttamislaina Statens kon-solideringslån Treasury bond loan		Ulkomaiset Utländska Foreign	Kotimaiset Inhemska Finnish
	Milj. mk							
1961	104.2	674.7	165.2	294.6	12.5	1 313.5	90.7	45.2
1962	135.2	570.1	115.4	401.2	—	1 309.9	79.1	1.1
1963	134.5	683.3	125.9	325.3	—	1 407.8	66.9	1.1
1964	189.6	860.1	122.3	448.4	—	1 717.8	54.3	1.1
1965	167.5	777.2	71.5	640.6	—	1 776.3	45.6	11.6
1966	143.9	493.3	148.5	915.2	—	2 125.5	84.6	41.7
1966 V ..	177.3	669.8	87.0	664.8	—	1 814.6	41.6	33.1
VI ..	177.3	608.4	82.1	766.3	—	1 876.6	41.0	33.1
VII ..	177.3	612.4	83.1	781.7	—	1 862.0	41.0	33.1
VIII ..	177.3	565.0	81.0	811.5	—	1 860.5	41.0	33.1
IX ..	177.3	559.5	94.6	781.5	—	1 889.9	41.0	33.1
X ..	173.2	532.1	101.0	807.5	—	1 890.5	39.2	27.8
XI ..	162.4	486.6	101.1	848.7	—	1 938.0	39.2	25.5
XII ..	143.9	493.3	148.5	915.2	—	2 125.5	84.6	41.7
1967 I ..	143.9	541.3	146.3	611.1	—	1 952.0	84.6	34.9
II ..	144.0	554.1	127.5	637.9	—	1 954.1	84.6	110.2
III ..	152.6	520.1	137.7	728.5	—	1 993.5	84.6	161.9
IV ..	152.1	642.0	145.6	753.2	—	2 158.9	158.9	179.3
V ..	152.1	622.5	143.5	774.2	—	2 202.3	158.9	169.9

Vuoden ja kuukauden lopussa Vid utgången av End of	Vaadittaessa maksettavat sitoumukset Vid anfordran betalbara förbindelser Liabilities payable on demand						Setelin- anto- oikeus Sedelut- givnings- rätt Right of note issue	Setelinanto Sedelutgivning Note issue			
	Ulkom. valuuttatilit Utländska valutakonton Foreign exchange accounts	Ulkom. markkatiilit Utländska markk- konton Mark accounts of holders abroad	Valtion shekkitilit Statens check- räkning Cheque account of the Treasury	Postisää- stöpankin shekkitilit Postspar- bankens checkräkn. Cheque ac- count of Post Office Savings Bank	Yksityisten rahallait. shekkitilit Privata pennning- rättnings- checkräkn. Cheque account of private banks	Muut Övriga Other		Liikkeessä olevat setelit Ute- löpande sedlar Notes in circulation	Vaadit- taessa mak- settavat si- toumukset Vid anford- ran betal- bara för- bindelser Liabilities payable on demand	Shekki- luotoista nosta- matta Inne- stående på check- kredit Undrawn on cheque credits	Setelin- antovara Sedel- utgivnings- reserv Unused right of note issue
	Milj. mk										
1961	13.4	37.7	1.1	—	5.7	15.3	1 251.2	837.1	73.2	8.8	332.1
1962	17.1	35.8	5.5	53.3	—4.0	4.8	1 205.3	774.4	112.5	4.3	314.1
1963	18.2	33.6	0.2	3.0	1.3	2.9	1 269.0	943.7	59.2	5.8	260.3
1964	84.7	28.5	5.4	49.6	16.4	2.2	1 549.7	1 002.7	186.8	5.0	355.2
1965	44.8	10.9	1.1	8.3	11.9	21.3	1 444.7	1 028.5	98.3	5.1	312.8
1966	61.2	16.2	39.8	17.3	13.8	31.3	1 337.2	1 106.2	179.6	4.9	46.5
1966 V ..	40.6	23.7	0.7	0.8	10.8	22.8	1 347.1	1 019.1	99.6	4.9	223.5
VI ..	41.4	17.5	0.2	4.7	29.5	23.0	1 285.7	1 046.7	116.2	3.8	119.0
VII ..	43.1	17.4	0.9	1.5	10.5	22.8	1 289.7	1 031.8	96.3	3.9	157.7
VIII ..	38.6	17.2	3.1	4.2	29.4	20.8	1 242.3	1 005.2	113.3	4.3	119.5
IX ..	37.4	16.4	3.0	8.4	10.4	21.5	1 236.8	1 017.2	97.1	5.0	117.5
X ..	35.7	15.9	3.5	21.5	—	21.4	1 205.3	1 011.7	98.0	3.0	92.6
XI ..	43.3	16.2	4.3	44.4	—	20.5	1 349.0	1 016.5	128.7	2.8	201.0
XII ..	61.2	16.2	39.8	17.3	13.8	31.3	1 337.2	1 106.2	179.6	4.9	46.5
1967 I ..	46.1	13.2	1.1	5.3	73.4	22.7	1 385.2	968.7	161.8	5.8	248.9
II ..	47.2	13.4	0.3	1.7	2.2	20.9	1 398.1	991.7	85.7	3.9	316.8
III ..	49.9	13.2	2.4	8.1	—	22.1	1 372.7	964.9	95.7	3.0	309.1
IV ..	60.8	13.0	1.3	2.9	2.8	20.5	1 494.1	1 033.5	101.3	2.9	356.4
V ..	60.7	13.0	4.9	49.7	16.3	22.3	1 474.6	1 010.6	166.9	2.4	294.7

b. Allin diskonttokorko 1949 1/2—1949 30/6 6 3/4 % 1951 16/12—1954 30/11 5 3/4 % 1959 1/3—1962 29/3 6 %
Lägsta diskontranta 1949 1/7—1950 2/11 5 3/4 % 1954 1/12—1956 18/4 5 % 1962 30/3—1962 27/4 7 %
Lowest discount rate 1950 3/11—1951 15/12 7 3/4 % 1956 19/4—1959 28/2 6 1/2 % 1962 28/4— 6 %

Ml. kultaosuus Kansainvälisessä Valuuttarahastossa — Inkl. Guldtranchen i Internationella Valutafonden — Incl. IMF gold tranche.

c. Avista myyntikurssit — Avista försäljningskurser — A vista rates of exchange

Päivä- määrä Datum	New York (1 \$)	Mont- real (1 C\$)	Lontoo London (1 £)	Tuk- holma Stock- holm (100 Kr)	Oslo (100 Kr)	Köpen- hamina Köpen- hamn Copen- hagen (100 Kr)	Fr.- furt a/M. (100 DM)	Amster- dam (100 Fl)	Bryssel Brussels (100 Fr)	Zür- rich (100 Fr)	Parisi Paris (100 Fr)	Rooma Roma Rome (100 lira)	Wien Vien- na (100 sh)	Lissabon Lisbon (100 Esc.)	Praha Prag Prague (100 Kč)	Moskova Moskva Moscow (Clea- ring, 1 Rub)
--------------------------	-----------------------	--------------------------	---------------------------	--	---------------------	---	-------------------------------------	----------------------------	---------------------------------	-----------------------------	-----------------------------	--	------------------------------------	-------------------------------------	--	--

Viralliset myyntikurssit — Officiella försäljningskurser — Official selling rates — mk

1961 31/12	3.221	3.087	9.045	62.20	45.20	46.84	80.60	89.45	6.470	74.65	65.75	0.5192	12.48	11.27	44.58	3.5667
1962 31/12	3.223	2.994	9.035	62.20	45.12	46.75	80.86	89.61	6.480	74.72	65.80	0.5193	12.48	11.27	44.58	3.5667
1963 31/12	3.221	2.982	9.010	62.05	45.01	46.69	81.09	89.47	6.470	74.66	65.75	0.5176	12.48	11.24	44.58	3.5667
1964 31/12	3.218	2.998	8.975	62.60	44.98	46.50	80.98	89.54	6.485	74.58	65.65	0.5147	12.46	11.20	44.58	3.5667
1965 31/12	3.224	2.998	9.035	62.34	45.14	46.83	80.60	89.42	6.497	74.70	65.80	0.5163	12.48	11.27	44.58	3.5667
1966 31/12	3.224	2.976	8.995	62.35	45.14	46.70	81.15	89.18	6.450	74.56	65.20	0.5165	12.48	11.22	44.58	3.5667
1966 31/1	3.224	3.000	9.045	62.37	45.14	46.83	80.36	89.14	6.477	74.46	65.80	0.5163	12.48	11.28	44.58	3.5667
» 28/2	3.224	2.995	9.035	62.47	45.14	46.79	80.42	89.07	6.487	74.40	65.80	0.5163	12.48	11.27	44.58	3.5667
» 31/3	3.224	2.993	9.010	62.50	45.10	46.73	80.30	88.97	6.477	74.28	65.80	0.5163	12.49	11.24	44.58	3.5667
» 30/4	3.224	2.995	9.005	62.50	45.10	46.69	80.30	88.76	6.467	74.62	65.80	0.5163	12.49	11.24	44.58	3.5667
» 31/5	3.224	2.995	9.000	62.60	45.06	46.61	80.36	88.90	6.480	74.74	65.80	0.5163	12.49	11.23	44.58	3.5667
» 30/6	3.224	2.997	8.995	62.50	45.06	46.65	80.54	89.18	6.470	74.74	65.80	0.5167	12.49	11.22	44.58	3.5667
» 31/7	3.224	3.002	9.000	62.45	45.06	46.57	80.85	89.37	6.497	74.68	65.80	0.5171	12.50	11.22	44.58	3.5667
» 31/8	3.224	2.998	8.990	62.35	45.10	46.57	80.79	89.10	6.475	74.48	65.70	0.5175	12.50	11.21	44.58	3.5667
» 30/9	3.224	2.994	9.000	62.40	45.10	46.70	80.85	89.10	6.455	74.55	65.20	0.5170	12.49	11.21	44.58	3.5667
» 31/10	3.224	2.987	9.000	62.35	45.14	46.74	81.10	89.10	6.450	74.44	65.30	0.5160	12.49	11.23	44.58	3.5667
» 30/11	3.224	2.980	8.995	62.40	45.14	46.70	81.16	89.11	6.455	74.74	65.25	0.5160	12.47	11.22	44.58	3.5667
» 31/12	3.224	2.976	8.995	62.35	45.14	46.70	81.15	89.18	6.450	74.56	65.20	0.5165	12.48	11.22	44.58	3.5667
1967 31/1	3.224	2.990	9.010	62.41	45.06	46.62	81.15	89.32	6.475	74.38	65.15	0.5160	12.47	11.23	44.58	3.5667
» 28/2	3.224	2.980	9.005	62.41	45.10	46.58	81.15	89.32	6.480	74.38	65.20	0.5166	12.48	11.23	44.58	3.5667
» 31/3	3.224	2.980	9.020	62.51	45.10	46.72	81.15	89.25	6.490	74.44	65.15	0.5160	12.48	11.25	44.58	3.5667
» 30/4	3.224	2.980	9.025	62.56	45.14	46.67	81.21	89.39	6.495	74.69	65.35	0.5165	12.48	11.26	44.58	3.5667
» 31/5	3.224	2.980	9.015	62.61	45.14	46.59	81.00	89.53	6.495	74.75	65.64	0.5160	12.49	11.24	44.58	3.5667

d. Kotimainen clearingliike
Inhemsk clearingrörelse
Domestic clearing accounts

Vuosi ja kuukausi År och månad Year and month	Postivekselit, shekit ja siirtomääräykset Postremissväxlar, checker och kontokrediteringar Bankers' drafts, cheques and transfer orders	
	Luku Antal 1 000 No.	Määrä Belopp Total sum Milj. mk
1961	6 155	19 891
1962	6 873	21 505
1963	7 554	22 976
1964	8 699	26 724
1965	10 055	30 619
1966	11 363	33 720
1966 V ..	971	2 847
VI ..	921	2 874
VII ..	855	2 766
VIII ..	911	2 664
IX ..	970	2 760
X ..	1 036	2 960
XI ..	1 027	3 021
XII ..	1 101	3 347
1967 I ..	989	2 817
II ..	996	2 666
III ..	1 054	2 948
IV ..	1 043	2 996
V ..	1 086	3 176

18. Postistirltoilike
Postgiro rörelsen
Post Office giro accounts

Siirtotilit ¹⁾ Girokonton ¹⁾ Giro accounts ¹⁾		Tilitapahtumat (panot ja otot) Transaktioner (in- och utbetalningar) Transactions (Deposits and withdrawals)	
Luku Antal No.	Määrä Belopp Total sum Milj. mk	Luku Antal 1 000 No.	Määrä Belopp Total sum Milj. mk
100 383	312	44 333	67 606
103 063	399	50 511	78 027
106 710	468	53 907	88 506
110 554	513	60 185	100 934
111 885	549	66 689	115 091
113 236	607	73 867	127 090
112 703	528	6 192	10 210
112 725	524	5 966	10 669
112 745	497	4 928	10 087
112 899	449	5 555	10 612
113 042	496	5 848	10 166
113 069	532	6 056	10 778
113 146	546	6 437	10 911
113 236	607	8 681	13 926
113 259	538	6 188	10 369
113 281	690	6 811	11 149
113 339	587	7 233	12 175
113 407	599	6 301	11 254
113 432	598	6 808	11 287

19. Protestoidut vekselit ja
tratat²⁾
Protesterade växlar och
trattor²⁾
Protested bills of exchange
and drafts²⁾

Vekselit Växlar Bills of exchange	Tratat Trattor Drafts	Yhteensä Summa Total
1 000 mk		
4 675	1 861	6 536
5 132	2 544	7 676
8 463	3 301	11 764
6 900	2 849	9 749
6 862	4 229	11 091
9 251	5 162	14 413
909.2	376.7	1 285.9
884.0	473.1	1 357.1
688.6	362.4	1 051.0
765.0	462.6	1 227.5
944.9	385.6	1 330.5
1 015.2	400.5	1 415.7
732.3	399.3	1 131.6
1 084.3	601.9	1 686.2
724.4	499.6	1 224.0
757.6	385.0	1 142.6
792.2	506.5	1 298.8
694.3	523.0	1 217.3
*656.4	*562.7	*1 219.0

¹⁾ Vuoden ja kuukauden lopussa — ²⁾ Kauppalehden protestilistan mukaan. Kaupungit ja kauppalat.¹⁾ Vid utgången av året och månaden — ²⁾ Enligt protestilistan i Kauppalehti. Städer och köpingar.¹⁾ End of year and month — ²⁾ According to Kauppalehtis list of protested bills. Urban communes.

20. Helsingin Arvopaperipörssi — Helsingfors Fondbörs — Helsinki Stock Exchange

Vuosi ja kuukausi År och månad Year and month	Myynti — Försäljning — Sales						Osakeindeksi ¹⁾ Aktieindex ¹⁾ Share index ¹⁾ 1948 = 100			
	Osakkeet Aktier Shares	Siitä—Därav—Of which		Merkintä- oikeudet Teck- nings- rätter Subscription rights	Deben- tuurit Deben- tures	Obli- gaatiot Obliga- tioner Bonds	Yh- teensä Summa Total	Pankit Banker Banks	Teolli- suus In- dustri Industry	Yleis- indeksi General- index General index
		Teolli- suus Industri Industry	Pankit Banker Banks							
	1 000 mk									
1961	25 081	17 213	5 183	1 750	52	1 666	28 549	172	614	527
1962	26 652	17 697	6 507	1 702	189	2 780	31 323	170	605	520
1963	25 601	17 055	5 790	690	60	3 004	29 355	165	637	542
1964	25 647	17 664	5 464	564	104	4 806	31 121	152	649	548
1965	24 212	15 959	5 896	4 814	544	5 261	34 831	132	616	516
1966	21 363	12 930	6 246	1 684	769	5 398	29 214	116	575	479
1966 V	1 888	1 130	588	—	62	498	2 448	117	610	506
VI	1 913	1 206	475	—	92	362	2 367	116	582	485
VII	1 353	830	304	—	46	456	1 855	114	563	469
VIII	1 179	658	342	857	17	447	2 500	113	558	465
IX	1 710	973	530	827	64	530	3 131	113	529	443
X	1 891	1 056	658	—	21	514	2 426	110	509	426
XI	2 399	1 663	545	—	75	557	3 031	107	556	461
XII	1 665	1 104	404	—	39	584	2 288	105	545	451
1967 I	1 229	591	491	—	261	1 001	2 491	106	554	459
II	1 804	728	900	—	88	610	2 502	108	535	446
III	1 466	692	681	1	114	582	2 163	108	531	443
IV	1 787	1 082	526	28	167	779	2 761	107	523	436
V	1 645	937	449	—	401	804	2 850	105	513	428

21. Henkivakuutusyhtiöiden hankinta¹⁾ — Livförsäkringsbolagens nyanskaffning²⁾ Life insurance policies³⁾

Uusia vakuutuksia Nya försäkringar Policies granted	
Luku Antal Number	Milj. mk
158 775	871.4
149 660	891.3
152 662	977.3
163 548	1 144.8
161 531	1 263.5
167 337	1 391.2
13 133	111.1
12 764	105.5
8 389	67.5
11 974	97.8
13 980	120.2
16 175	134.3
15 385	128.7
13 681	114.8
11 759	105.6
12 474	111.9
15 311	128.1
13 112	116.5
11 547	104.1

¹⁾ *Unitaksen mukaan. Kuukauden keskihinnat — *) Kuukausitiedot osittain arvioidut.*
²⁾ *Enligt Unitas. Medelpris per månad — *) Månadsvärdena är delvis uppskattade.*
³⁾ *Mean prices of month — *) The monthly values are partly estimated.*

22. Ulkomainen matkustajaliikenne — Resandetraffiken mellan Finland och utlandet — Foreign passenger traffic

Vuosi ja kuukausi År och månad Year and month	Koko matkustajaliikenne — Hela resandetraffiken — Total passenger traffic							
	Saapuneet — Anlända — Arrivals				Lähteneet — Avresta — Departures			
	Yhteensä Summa Total	Maitse Till lands By land	Meritse Sjöledes By sea	Lentoteitse Per flyg By air	Yhteensä Summa Total	Maitse Till lands By land	Meritse Sjöledes By sea	Lentoteitse Per flyg By air
1965	2 763 228	1 533 215	1 003 205	226 808	2 781 888	1 538 315	1 010 885	232 688
1966	2 300 906	1 132 123	916 958	251 825	2 296 497	1 122 346	917 035	257 116

Suomesta suoraan Pohjoismaiden ulkopuolelle lähteneet matkustajat¹⁾ — Personer som från Finland rest direkt till utomnordiskt land²⁾ — Passengers departed directly to countries outside the Northern countries³⁾

Vuosi ja kuukausi År och månad Year and month	Lähteneet Avresta Departures				Ulkomaalaiset kansalaisuuden mukaan Utlänningar efter medborgarskap Foreigners by citizenship											Lähteneitä Suomen kansalaisia Avresta finska medborgare Departé Finns
	Yhteensä Summa Total	Maitse Till lands By land	Meritse Sjöledes By sea	Lentoteitse Per flyg By air	Yhteensä Summa Total	Ruotsi Sverige Sweden	Norja Norge Norway	Tanska Danmark Denmark	Iso-Britannia Storbritannien U. Kingdom	Neuvostoliitto Sovjetunionen USSR	Ranska Frankrike France	Saksa Tyskland Germany	Yhdysvallat Forenta staterna USA	Muut maat Övriga länder Others		
1965	223 035	47 868	54 572	120 595	83 021	5 913	494	1 026	10 936	7 952	5 103	17 807	12 897	20 893	140 014	
1966	256 891	53 610	70 508	132 773	91 128	4 807	496	1 204	14 220	10 986	4 368	19 161	14 314	21 572	165 763	
1966 V	27 573	5 925	9 548	12 100	7 651	604	17	112	1 984	1 258	272	1 323	526	1 389	19 922	
VI	38 943	8 520	13 328	17 095	12 290	794	112	296	3 004	1 306	471	1 943	1 714	2 650	26 653	
VII	45 314	11 465	18 020	15 829	18 125	1 211	117	213	1 921	1 537	1 086	3 303	4 357	4 380	27 189	
VIII	39 965	8 213	16 126	15 626	20 042	610	109	179	3 041	1 373	1 179	5 408	3 670	4 473	19 923	
IX	23 583	2 777	7 259	13 547	10 011	304	36	185	1 482	1 301	484	1 922	1 405	2 892	13 572	
X	14 341	2 253	1 724	10 364	5 186	248	26	125	568	906	176	1 145	586	1 406	9 155	
XI	10 404	2 570	886	6 948	3 229	91	7	13	417	786	131	675	255	854	7 175	
XII	11 095	2 062	1 350	7 683	3 389	176	10	13	369	667	101	850	375	828	7 706	
1967 I	9 776	1 383	1 193	7 200	2 850	70	29	16	355	551	79	750	235	765	6 926	
II	12 418	1 637	925	9 856	2 431	64	9	14	373	502	86	602	197	584	9 987	
III	21 997	6 781	1 654	13 562	4 021	443	11	21	471	653	140	874	496	912	17 976	
IV	21 090	4 067	1 858	15 165	4 744	395	35	23	540	949	148	938	460	1 256	16 346	
V	30 345	7 697	8 854	13 794	6 841	526	74	105	871	1 697	236	951	889	1 492	23 504	

¹⁾ *Toukokuusta 1958 lähtien, pohjoismaiden (Islantia lukuunottamatta) muodostettua yhteisen passintarkastusalueen, ei saada tietoja ko. alueen eri maiden välillä matkustajaliikenteen lukumääristä kansalaisuuskittain.*
²⁾ *Fr. o. m. maj 1958 utgår de nordiska länderna (med undantag av Island) ett gemensamt passkontrollområde, vilket omöjliggör uppdelning efter medborgarskap av de resande mellan länderna i ifrågavarande område.*
³⁾ *The Northern countries (excl. Iceland) constitute from May 1958 a joint area of passport control, which makes it impossible to divide by citizenship the passengers travelling between these countries in the area.*

23. Moottoriajoneuvot — Motorfordon — Motor vehicles

Vuoden ja kuukauden lopussa Vid utgången av End of	Henkilö-autot Personbilar Cars		Kuorma-autot Lastbilar Lorries		Linja- autot Bussar Buses	Paketti- autot Paket- bilar Vans	Munt autot Övriga bilar Other auto- mobiles	Kaikki autot Alla bilar All automobiles		Käyttövoima Drivkraft Motive power		Moottori- pyörät Motor cycles
	Yhteensä Summa Total	Ammatt. Yrkesm. Profes- sional	Yhteensä Summa Total	Ammatt. Yrkesm. Profes- sional				Yhteensä Summa Total	Ammatt. Yrkesm. Profes- sional	Bensini Bensin Motor spirits	Diesel	

a. Rekisterissä olevat ajoneuvot — Inregistrerade motorfordon — Motor vehicles registered

1960	183 267	12 171	46 579	25 251	5 874	20 110	2 595	258 425	43 930	226 247	32 041	103 463
1961	216 921	12 930	46 599	25 070	6 263	30 090	2 798	302 671	45 025	265 562	36 824	109 496
1962	259 211	14 346	46 134	24 923	6 575	34 882	2 932	349 734	46 712	307 648	41 801	108 597
1963	303 051	15 992	45 720	24 767	6 902	37 248	3 010	395 931	48 594	349 687	45 987	101 191
1964	376 254	16 913	45 996	24 958	7 074	36 950	3 155	469 429	49 991	419 551	49 644	93 108
1965	454 854	10 254	43 636	22 355	6 951	35 922	3 493	544 856	40 425	492 293	52 180	76 507
*1965 VIII	441 283	19 016	50 405	27 483	7 473	41 900	3 380	544 441	55 212	488 740	55 463	98 945
IX	450 616	19 319	50 925	27 746	7 504	42 598	3 399	555 042	55 826	498 755	56 049	100 044
X	462 365	19 603	51 717	28 121	7 605	43 538	3 439	568 664	56 620	511 423	57 004	101 658
XI	471 037	19 836	52 566	28 595	7 680	44 396	3 485	579 164	57 448	520 912	58 012	102 315
XII	454 854	10 254	43 636	22 355	6 951	35 922	3 493	544 856	40 425	492 293	52 180	76 507

b. Rekisteriin merkityt uudet ajoneuvot — Inregistrerade nya motorfordon — Registered new vehicles

1961	27 790	2 255	6 409	3 681	715	20 859	258	56 031	6 871	48 899	7 116	17 797
1962	41 002	3 302	6 244	3 577	726	15 789	274	64 035	7 823	55 892	8 143	14 583
1963	52 225	3 658	4 979	2 885	681	5 020	254	63 159	7 388	55 901	7 257	9 097
1964	82 106	2 999	5 555	3 159	596	6 880	312	95 449	6 953	88 296	7 147	7 515
*1965	100 129	3 141	7 470	4 174	704	8 131	386	116 820	8 344	107 322	9 490	6 210
*1966	78 929	2 653	7 607	3 904	657	9 838	354	97 385	7 462	87 660	9 722	4 160
*1965 V	10 198	337	614	346	76	612	36	11 536	789	10 647	889	482
VI	13 578	290	665	350	55	698	34	15 030	725	14 176	854	680
VII	11 422	281	563	313	71	692	17	12 765	677	12 029	736	787
VIII	9 323	217	602	289	44	586	35	10 590	573	9 888	702	590
IX	9 333	303	520	263	31	698	19	10 601	614	10 015	586	877
X	11 749	284	792	375	101	940	40	13 622	794	12 668	953	1 111
XI	8 672	233	849	474	75	858	46	10 500	828	9 489	1 010	690
XII	5 346	218	900	537	98	685	56	7 085	887	5 961	1 122	230
*1966 I	4 545	164	606	321	32	501	16	5 700	529	4 948	752	29
II	4 062	141	534	241	42	517	14	5 169	432	4 524	644	33
III	9 128	317	1 085	547	68	1 145	38	11 464	972	10 185	1 279	232
IV	6 850	206	470	254	66	596	22	8 004	539	7 359	645	357
V	10 022	253	710	362	71	865	42	11 710	722	10 827	883	656
VI	5 911	223	414	215	37	747	15	7 124	481	6 579	545	401
VII	9 918	199	537	285	40	803	26	11 324	543	10 661	662	619
VIII	8 775	176	513	245	27	739	23	10 077	465	9 483	594	611
IX	3 768	232	260	104	12	760	19	4 819	363	4 405	414	351
X	6 389	288	675	320	79	1 092	42	8 277	709	7 322	955	477
XI	4 998	173	887	482	88	909	42	6 924	769	5 807	1 116	245
XII	4 563	281	916	528	95	1 164	55	6 793	938	5 560	1 233	149
*1967 I	3 031	287	577	352	48	886	24	4 566	718	3 737	829	43
II	3 570	185	402	208	54	760	25	4 811	468	4 185	626	62
III	6 394	318	545	281	69	1 489	28	8 525	691	7 640	885	256
IV	7 390	295	492	230	42	1 395	20	9 339	586	8 570	769	550

Lääni - Län - Province

Tammi—huhtikuu 1967 — Januari—April 1967 — January — April 1967

Uudenmaan — Nylands ..	5 843	216	490	202	64	1 087	28	7 512	508	225
Turun-Porin-Abo-Bborgs	3 051	136	282	156	42	632	8	4 015	345	137
Ahvenanmaan—Ålands ..	114	10	7	4	—	32	1	154	14	—
Hämeen — Tavastehus ..	2 574	106	271	141	27	657	8	3 537	281	129
Kymen — Kymmene	1 521	88	119	62	12	248	7	1 907	173	57
Mikkelin — S:t Michels ..	863	62	92	52	8	161	3	1 127	126	70
Pohjois-Karjalan — Norra Karelen ..	838	57	75	48	4	168	4	1 089	112	53
Kuopion — Kuopio	972	67	100	61	15	236	8	1 331	150	93
Keski-Suomen — Mellersta Finlands ..	858	60	98	68	9	207	6	1 178	140	57
Vaasan — Vasa ..	1 643	106	224	118	10	539	9	2 425	247	27
Oulun — Uleåborgs	1 286	92	168	93	13	368	12	1 847	206	43
Lapin — Lapplands	822	85	90	66	9	195	3	1 119	161	20
Koko maa — Hela riket — Whole country	20 385	1 085	2 016	1 071	213	4 530	97	27 241	2 463	24 132	3 109	911

24. Valtionrautatiet — Statsjärnvägarna — State railways

Vuosi ja kuukausi År och månad Year and month	Kaupallisessa liikenteessä kuljetettu tavaramäärä Befordrat gods i kommersiell trafik Freight carried in commercial traffic		Varsinaiset matkustajat Egentliga resande Passengers carried	Tulot henkilöliikenteestä Inkomster av persontrafiken Receipts from passenger traffic	Tulot tavaraliikenteestä Inkomster av godstrafiken Receipts from freight traffic	Tulot kaikkiaan Summa inkomster Total receipts	Varsinaiset menot Egentliga utgifter Expenditure proper	Ylijäämä (+) tai vajaus (-) Överskott (+) eller underskott (-) Net surplus (+) or deficit (-)
	1 000 t	1 000 000 t-km	1 000	Mllj. mk				
1961	18 784	4 719	38 164	72.45	243.54	356.86	359.04	— 2.18
1962	18 556	4 910	37 313	76.03	257.52	374.87	378.55	— 3.68
1963	18 118	4 928	30 858	72.69	253.43	367.05	403.02	— 35.97
1964	19 111	4 863	31 085	78.70	264.53	382.52	439.59	— 57.07
1965	20 556	5 183	30 794	77.54	277.02	394.42	471.52	— 77.09
1966	20 885	5 610	*31 520	79.70	291.27	409.79	506.65	— 96.87
1965 IX	1 875	441	2 509	5.53	22.71	33.62	38.08	— 4.46
X	1 818	429	2 601	5.09	23.44	30.88	38.03	— 7.15
XI	1 770	425	2 682	5.41	22.59	30.80	35.11	— 4.31
XII	1 595	397	2 829	8.29	30.28	46.87	59.57	— 12.69
1966 I	1 512	462	2 826	4.55	22.21	29.05	32.27	— 3.22
II	1 471	491	2 772	4.73	23.43	31.23	38.85	— 7.61
III	1 885	620	2 606	5.58	26.58	34.60	40.61	— 6.01
IV	1 774	557	2 646	6.50	25.67	34.46	38.27	— 3.81
V	1 770	489	2 638	6.51	22.91	32.16	41.51	— 9.35
VI	1 681	402	2 191	8.43	25.41	36.16	42.24	— 6.08
VII	1 566	364	2 162	9.04	18.40	30.12	41.13	— 11.01
VIII	1 854	435	2 346	8.40	23.01	37.75	41.48	— 3.73
IX	1 844	446	2 738	5.99	24.38	32.68	43.67	— 10.99
X	1 928	467	2 811	5.16	26.53	34.08	46.38	— 12.30
XI	1 852	445	2 784	6.20	23.26	32.38	41.29	— 8.91
XII	1 747	433	3 000	8.61	29.48	45.12	58.95	— 13.83
1967 I	1 619	453	2 899	5.84	23.95	32.11	34.47	— 2.36
II	1 663	509	2 650	5.76	24.43	32.98	44.04	— 11.05
III			2 768	7.54	23.65	34.11	41.53	— 7.42
IV			2 568	6.14	26.87	35.99	43.04	— 7.05

25. Ulkomainen merenkulku — Sjöfarten mellan Finland och utlandet — Foreign shipping

Vuosi ja kuukausi År och månad Year and month	Saapuneet alukset — Ankomna fartyg — Vessels entered						Lähteneet alukset — Avgångna fartyg — Vessels cleared					
	Luku — Antal Number		nettotonnia 1 000 nettoton tons		Tuotu tavaramäärä Im- porterad varu- mängd Tons imported 1 000 t	Siitä suomal. aluksilla Därav med finska fartyg Of which with Finnish vessels	Luku — Antal Number		nettotonnia 1 000 nettoton tons		Viety tavaramäärä Ex- porterad varu- mängd Tons exported 1 000 t	Siitä suomal. aluksilla Därav med finska fartyg Of which with Finnish vessels
	Kaikkiaan Summa Total	Niistä suomal. Dä- rav finska Of which Finnish	Kaikkiaan Summa Total	Lastissa Last- förande With cargo			Kaikkiaan Summa Total	Niistä suomal. Dä- rav finska Of which Finnish	Kaikkiaan Summa Total	Lastissa Last- förande With cargo		
1961	15 554	5 150	10 042	6 721	8 993	5 711	15 534	5 138	10 081	7 901	11 026	3 993
1962	14 568	5 474	10 581	7 644	9 670	6 285	14 592	5 443	10 647	7 938	10 166	3 967
1963	13 686	5 656	10 695	7 803	10 048	6 615	13 681	5 626	10 734	7 933	10 032	4 000
1964	15 375	6 710	12 431	9 654	12 474	7 848	15 394	6 701	12 459	8 888	10 617	4 547
1965	16 067	7 110	14 056	11 676	13 868	8 304	16 120	7 139	14 166	9 990	10 178	4 500
*1966	15 068	6 733	14 576	12 092	14 911	8 616	15 018	6 700	14 542	10 127	10 138	4 530
*1966 I	743	359	848	724	914	554	737	339	835	560	655	330
II	323	185	486	434	781	531	321	173	450	270	437	267
III	364	214	580	519	809	588	363	212	595	344	461	240
IV	595	317	746	624	839	578	598	330	770	567	702	396
V	1 434	578	1 330	1 091	1 230	733	1 321	568	1 232	883	849	421
VI	1 810	822	1 626	1 364	1 352	695	1 859	842	1 647	1 217	1 064	420
VII	2 123	982	1 880	1 586	1 553	813	2 089	978	1 912	1 400	1 010	372
VIII	2 045	920	1 694	1 366	1 416	798	2 072	915	1 710	1 287	1 101	418
IX	1 663	708	1 499	1 214	1 351	751	1 669	696	1 483	1 079	1 005	398
X	1 490	578	1 350	1 091	1 615	939	1 450	571	1 331	867	1 010	409
XI	1 390	560	1 331	1 084	1 657	859	1 396	566	1 322	838	977	444
XII	1 088	510	1 206	995	1 394	777	1 143	510	1 255	815	867	415
*1967 I	850	391	1 012	840	1 124	667	873	386	1 035	692	760	355
II	519	291	706	615	758	533	526	286	726	502	541	308
III	656	358	869	756	906	682	661	357	905	627	624	373
IV	938	404	1 006	834	1 067	711	900	409	950	676	703	379
V	1 448	664	1 333	1 119	1 054	571	1 430	667	1 344	972	849	384

26. Kauppalaivasto — Handelsflottan — Merchant fleet

Vuoden ja kuukauden lopussa Vid utgången av End of	Koko kauppalaivasto Hela handelsflottan Whole merchant fleet		Höyryalukset Ångfartyg Steamers		Moottorialukset Motorfartyg Motor ships	
	Luku Antal Number	1 000 brutto- tonnia brutto- ton gross tonnage	Luku Antal Number	1 000 brutto- tonnia brutto- ton gross tonnage	Luku Antal Number	1 000 brutto- tonnia brutto- ton gross tonnage
1961	533	820	200	295	250	517
1962	557	880	192	298	287	575
1963	570	945	179	295	338	644
1964	564	962	157	268	369	690
1965	560	991	140	240	390	747
*1966	541	1 008	123	211	393	793
*1966 V ..	553	997	131	224	394	769
VI ..	554	1 007	131	223	395	780
VII ..	551	1 002	128	217	395	781
VIII ..	549	1 002	128	217	395	781
IX ..	549	1 012	128	217	395	792
X ..	547	1 009	127	215	395	792
XI ..	545	1 015	126	218	394	794
XII ..	541	1 008	123	211	393	793
*1967 I ..	539	1 015	120	206	394	806
II ..	537	1 021	118	205	395	813
III ..	537	1 020	117	202	396	815
IV ..	538	1 014	117	202	398	809
V ..	537	1 020	116	201	398	817
VI ..	532	1 011	114	197	398	812

27. Kotimaisen lentoyhtiöiden säännöllinen lentoliikenne

Inhemiska flygbolags reguljära flygtrafik

Scheduled air traffic of Finnish companies

Vuosi ja kuukausi År och månad Year and month	Lento-km Flyg-km Kilometres flown	Matkustaja-km Passagerar-km Passenger-km	Matkustajien luku Antal passagerare Passengers carried	Rahitia ja postia Frakt och post Freight and mail
	1 000			1000 ton-km
1961	11 100	240 225	542 986	4 060
1962	12 433	287 450	652 308	4 908
1963	12 567	312 559	696 266	5 201
1964	11 955	311 157	639 731	5 539
1965	13 002	370 477	721 451	7 135
1966	14 502	409 670	768 757	7 953
1966 III	771	22 284	41 508	586
IV	978	29 530	48 007	549
V	1 337	38 585	69 802	679
VI	1 360	47 327	83 571	686
VII	1 428	39 056	71 487	534
VIII	1 401	40 629	76 962	621
IX	1 324	42 315	76 360	722
X	1 329	38 947	70 992	732
XI	1 204	31 641	63 529	692
XII	1 188	28 187	59 157	763
1967 I	1 227	29 062	58 924	634
II	1 170	29 933	60 016	672
III	1 260	37 553	72 546	625

28. Posti- ja lennätinlaitos — Post- och telegrafverket — Postal, telegraphic and telephone services

Vuosi ja kuukausi År och månad Year and month	Postitulos Post-inkomster Post revenue	Puhelin-tulot Telefon-inkomster Revenue from telephone service	Lennätin-tulot Telegraf-inkomster Revenue from telegraphic service	Muita tuloja Övriga inkomster Other revenue	Yhteensä Summa Total revenue	Kaukopuhelut — Fjärrsamtal Trunk calls			Sähkö-sanomat, kotimaiset ja ulkomaille Telegram, inrikes och till utlandet Telegrams, inland and abroad	Telexkirjoittamiset Telex calls	
						kotimaiset — inrikes inland		ulkomaille (minuuteissa) till utlandet (i minuter) abroad (in minutes)		kotimaiset (maksusykkyksiä & 10 p) inrikes (taxe-impulser & 10 p) inland (counting impulses & 10 p)	ulkomaille (minuuteissa) till utlandet (i minuter) abroad (in minutes)
1 000 mk						1 000					
1961 ...	121 616	80 422	8 712	2 271	213 022	62 651	165 844	3 121	1 173	7 903	1 402
1962 ...	94 589	88 020	9 052	39 361	231 023	64 724	252 314	3 489	1 161	9 772	1 619
1963 ...	105 955	104 865	10 059	43 354	264 233	65 636	388 807	3 975	1 128	12 571	1 744
1964 ...	135 411	121 905	11 662	49 865	318 843	60 950	664 454	4 371	1 121	15 212	1 986
*1965 ...	144 596	137 279	12 275	56 536	350 686	60 807	855 276	4 875	1 123	15 624	2 520
*1966 ...	157 015	152 483	13 896	57 958	381 352	62 002	1 029 132	5 717	1 115	18 063	2 907
*1966 III	13 983	13 375	1 408	4 187	32 954	5 607	89 074	512	92	1 190	239
IV	12 593	13 703	1 043	4 645	31 984	5 094	84 026	462	86	1 304	232
V	14 312	11 146	940	4 423	30 821	5 303	85 230	468	129	1 540	239
VI	11 335	12 844	1 315	4 113	29 607	4 983	82 264	470	96	1 684	269
VII	9 677	11 927	1 276	4 306	27 187	4 439	67 133	394	87	1 438	216
VIII	10 532	11 436	873	4 325	27 166	5 158	85 436	474	94	1 613	233
IX	13 806	13 463	1 502	4 393	33 164	5 275	92 819	503	98	1 703	256
X	13 330	15 160	1 326	4 451	34 267	5 426	94 850	511	89	1 650	256
XI	14 014	11 551	696	4 160	30 420	5 390	95 021	518	88	1 536	288
XII	22 422	13 950	973	11 213	48 558	5 353	95 638	513	97	1 459	242
*1967 I	12 301	17 827	1 958	3 752	35 837	5 296	122 197	493	80	1 537	251
II	12 865	14 651	1 033	4 192	32 741	4 888	118 248	487	78	1 856	246
III	15 044	20 215	1 283	4 312	40 853	5 181	128 167	533	78	1 270	265
IV	13 326	15 036	1 141	4 467	33 971	5 145	130 044	492	83	1 586	281

1) Manual traffic (3-minute periods) — 2) Automatic traffic (counting impulses & 5 p).

29. Elintarvikkeiden ym. vähittäiskauppahintoja ¹⁾ — Detaljhandelspriser för livsmedel m.m. ¹⁾ — Retail prices for provisions etc. ¹⁾

Vuosi ja kuukausi År och månad Year and month	Maito, kuorima- ton ²⁾ Mjöljk, oskum- mad ²⁾ Whole milk ²⁾	Meijerivoi Mejerismör Daily butter	Margariini Margarin Margarine	Munat Ägg Eggs	Perunat Potatis Potatoes	Herneet, kuivatut Ärtor, torkade Dried peas	Vehnäjau- hot, hienot (pakkauk- sessa) Vetemjöl, fint (i för- packning) Wheat flour (in carton)	Ruisjauhot, tavalliset Rågmjöl, vanligt Rye meal	Kaura- suurimot, litistetyt Havregryn, manglade Rolled oats	Manna- suurimot Mannagryn Semolina
	Mk/kg									
1961	0.412	4.640	3.161	2.948	0.184	1.054	0.970	0.603	0.900	0.955
1962	0.433	4.640	3.161	2.812	0.293	1.100	1.023	0.616	0.902	1.002
1963	0.469	4.902	3.161	3.055	0.258	1.257	1.063	0.626	0.913	1.037
1964	0.538	5.587	3.497	3.306	0.292	1.329	1.218	0.696	1.059	1.186
1965	0.574	6.078	3.681	3.456	0.318	1.314	1.287	0.757	1.149	1.266
1966	0.580	6.170	3.692	3.565	0.306	1.328	1.296	0.770	1.244	1.278
1966 III ..	0.575	6.060	3.681	3.559	0.307	1.321	1.287	0.757	1.232	1.267
IV ..	0.573	6.060	3.681	3.692	0.313	1.323	1.289	0.762	1.234	1.269
V ..	0.573	6.060	3.681	3.587	0.312	1.320	1.306	0.775	1.247	1.282
VI ..	0.573	6.060	3.681	3.572	0.317	1.324	1.306	0.776	1.247	1.284
VII ..	0.573	6.060	3.681	3.550	0.316	1.327	1.305	0.776	1.247	1.284
VIII ..	0.573	6.060	3.681	3.552	³⁾ 0.415	1.328	1.295	0.776	1.250	1.284
IX ..	0.584	6.275	3.681	3.583	0.321	1.330	1.297	0.775	1.252	1.284
X ..	0.593	6.430	3.681	3.645	0.290	1.341	1.296	0.776	1.253	1.284
XI ..	0.594	6.430	3.681	3.658	0.296	1.336	1.294	0.777	1.253	1.285
XII ..	0.595	6.430	3.815	3.649	0.312	1.346	1.294	0.777	1.253	1.286
1967 I ..	0.595	6.460	3.917	3.593	0.339	1.392	1.293	0.781	1.254	1.298
II ..	0.595	6.460	3.919	3.584	0.364	1.473	1.291	0.782	1.253	1.298
III ..	0.595	6.460	3.920	3.768	0.377	1.479	1.289	0.781	1.252	1.301
IV ..	0.595	6.460	3.920	3.813	0.384	1.453	1.285	0.782	1.253	1.302
V ..	0.594	6.460	3.920	3.789	0.405	1.453	1.286	0.783	1.252	1.302

Vuosi ja kuukausi År och månad Year and month	Ruisleipä, kova (näkki- leipä) Rågbröd, hårt (knäcke- bröd) Crisp rye bread	Ruisleipä pehmeä Rågbröd mjukt Rye bread	Sianliha, tuore, kylkilliha Fläsk, färskt, sidfläsk Fresh pork	Silakka, tuore Strömming, färsk Fresh Baltic herring	Silakka, suolattu Strömming, saltad Salted Baltic herring	Silli, suolattu Sill, saltad Salted herring	Palasokeri Bitsocker Lump sugar	Koivuhalot pitkät, kotiin- ajettuina ⁴⁾ Björkved, lång, hemkörd ⁴⁾ Birch fuel wood ⁴⁾	Savukkeet ⁵⁾ Cigarettes ⁵⁾
	Mk/kg								
1961	1.268	0.740	3.948	1.211	1.411	2.157	1.338	69.404	0.904
1962	1.283	0.778	4.037	1.156	1.470	2.191	1.335	74.486	0.972
1963	1.300	0.804	4.346	1.323	1.524	2.286	1.440	83.553	1.137
1964	1.525	0.948	4.692	1.455	1.731	2.518	2.008	88.003	1.432
1965	1.610	1.004	5.114	1.451	1.877	2.798	1.651	88.938	1.450
1966	1.623	1.005	5.365	1.671	2.046	3.148	1.487	96.171	1.569
1966 III ..	1.620	1.005	5.365	2.300	1.986	3.071	1.507	92.497	1.450
IV ..	1.620	1.006	5.392	2.046	2.003	3.094	1.507	92.716	1.450
V ..	1.623	1.006	5.319	1.365	2.012	3.138	1.507	93.210	1.450
VI ..	1.623	1.005	5.316	1.083	2.022	3.134	1.507	93.422	1.450
VII ..	1.624	1.005	5.292	1.227	2.015	3.200	1.507	93.524	1.450
VIII ..	1.624	1.005	5.270	1.560	1.988	3.112	1.507	93.268	1.576
IX ..	1.624	1.005	5.265	1.568	2.112	3.184	1.507	97.490	1.707
X ..	1.625	1.005	5.355	1.606	2.121	3.205	1.428	103.013	1.793
XI ..	1.626	1.005	5.428	1.600	2.143	3.252	1.428	105.942	1.800
XII ..	1.626	1.005	5.475	1.739	2.129	3.168	1.428	107.311	1.800
1967 I ..	1.709	1.098	5.459	1.640	2.175	3.318	1.428	108.287	1.811
II ..	1.729	1.101	5.364	1.935	2.146	3.309	1.429	110.139	1.816
III ..	1.736	1.103	5.203	1.871	2.155	3.282	1.429	110.677	1.819
IV ..	1.743	1.103	5.191	1.251	2.134	3.312	1.428	112.178	1.820
V ..	1.746	1.101	5.231	1.093	2.199	3.348	1.428	112.436	1.820

¹⁾ Vähittäiskaupan keskihintoja 33 paikkakunnan hintatietojen mukaan — ²⁾ Mk:aa litralta — ³⁾ Uudet perunat — ⁴⁾ Mk:aa sylettä (4 m³) —⁵⁾ Mk:aa laatikolta.¹⁾ Genomsnittspris för minuthandeln enligt prisuppgifter från 33 orter — ²⁾ Mk per liter — ³⁾ Nypotatis — ⁴⁾ Mk per famn (4 m³) — ⁵⁾ Mk per ask.¹⁾ Average retail prices based on price data from 33 localities — ²⁾ Mk per litre — ³⁾ New potatoes — ⁴⁾ Mk per 4 cu. m. — ⁵⁾ Mk per packet.

80. a. Tukkuhintaindeksi — Partiprisindex — Wholesale price index

1935 = 100. Ryhmien painot ilmoitettu suluissa — Gruppvikterna angivna inom parentes — Group weights in parentheses

Vuosi ja kuukausi År och månad Year and month	Koti- markkina- tavara- in yleisindeksi Generalindex för hemma- marknads- varor General index of home market goods	Ryhmäindeksit — Gruppindex — Group indices								
		Eläinkun- nasta saa- dut elin- tarvikkeet Animaliska livsmedel Foodstuffs of animal origin	Vilja ja viljatuot- teet Spannmål o. spannmåls- produkter Cereals and cereal products	Muut kasvi- kunnasta saadut elin- tarvikkeet Övriga vege- tabiliska livsmedel Other vegetable foodstuffs	Rehut Foder- medel Fodder	Lannoit- teet Gödsel- medel Fer- tilizers	Poltto- aineet ja voitelu- öljyt Bränsle o. smörj- öljor Fuel and lubricants	Metallit ja metalliteolli- suustavarat Metaller o. metall- industrivaror Metals and products of the metal industry	Kivi-, savi- ja lasi- tavarat Sten-, ler- o. glasvaror Stone, clay and glass ware	Kemiallis- teknilliset tavarat Kemisk- tekniska varor Chemicals
	(100.00)	(9.38)	(9.22)	(15.05)	(1.99)	(0.94)	(4.78)	(16.99)	(2.79)	(3.95)
1961 ...	2 196	2 429	1 898	2 048	2 203	1 172	2 466	2 119	1 716	2 142
1962 ...	2 231	2 450	1 963	2 132	2 301	1 167	2 621	2 129	1 765	2 100
1963 ...	2 307	2 556	2 041	2 287	2 583	1 187	2 802	2 111	1 820	2 065
1964 ...	2 526	2 764	2 221	2 722	3 024	1 255	2 929	2 080	1 712	2 046
1965 ...	2 629	3 089	2 353	2 591	3 122	1 366	3 034	2 202	1 705	1 910
1966 ...	2 679	3 234	2 367	2 602	3 082	1 387	3 237	2 317	1 696	2 069
1965 XII	2 622	3 154	2 366	2 443	3 090	1 355	3 034	2 228	1 703	1 992
1966 I	2 621	3 190	2 373	2 497	3 090	1 377	3 073	2 239	1 686	2 020
II	2 646	3 266	2 363	2 505	3 090	1 420	3 073	2 283	1 686	2 048
III	2 654	3 223	2 371	2 513	3 090	1 431	3 093	2 294	1 686	2 056
IV	2 663	3 216	2 393	2 506	3 102	1 431	3 093	2 331	1 693	2 057
V	2 668	3 179	2 391	2 487	3 110	1 431	3 173	2 372	1 693	2 059
VI	2 666	3 138	2 391	2 506	3 110	1 431	3 173	2 350	1 693	2 060
VII	2 714	3 284	2 392	2 683	3 110	1 311	3 220	2 365	1 693	2 061
VIII	2 711	3 177	2 365	2 756	3 064	1 334	3 264	2 342	1 693	2 075
IX	2 695	3 275	2 326	2 682	3 032	1 334	3 339	2 298	1 693	2 075
X	2 700	3 307	2 335	2 660	3 055	1 356	3 426	2 314	1 693	2 077
XI	2 701	3 283	2 344	2 691	3 066	1 379	3 459	2 311	1 712	2 118
XII	2 708	3 272	2 354	2 732	3 066	1 402	3 460	2 305	1 724	2 124
1967 I	2 709	3 265	2 396	2 749	3 270	1 441	3 478	2 287	1 720	2 129
II	2 711	3 254	2 419	2 777	3 270	1 486	3 478	2 279	1 720	2 129

Vuosi ja kuukausi År och månad Year and month	Erikoisindeksit — Specialindex — Special indices				Tuonti- tavarain (cif) yleis- indeksi General- index för import- varor (cif) General index of import goods (cif)	Ryhmäindeksit — Gruppindex — Group indices					
	Tuotanto- hyödyk- keet Produktionsför- nöden- heter Producers' goods	Kulutus- tavarat Konsum- tionsvaror Consumers' goods	Jalostam. ja väh. jalost. tav. Obearb. o. oväsentligt bearb. varor Raw ma- terials and articles mainly un- manu- factured	Olell. jalost. tavarat Väsent- ligt bearb. varor Articles wholly or mainly manu- factured		Vilja ja vilja- tuotteet Spannmål och elintar- vikkeet Övriga vegetab. livs- medel Other vegetable foodstuffs	Muut kasvikunn. saadut elintar- vikkeet Övriga vegetab. livs- medel Other vegetable foodstuffs	Rehut Foder- medel Fodder	Lannoit- teet Gödsel- medel Fer- tilizers	Poltto- aineet ja voitelu- öljyt Bränsle och smörj- öljor Fuel and lubricants	Metallit ja metalliteolli- suustavarat Metaller o. metallin- dustriivaror Metals and products of the metal industry
	(63.45)	(36.55)	(58.08)	(41.92)	(100.00)	(5.27)	(11.72)	(3.55)	(3.01)	(8.92)	(35.38)
1961 ...	2 275	2 059	2 491	1 787	1 841	1 676	2 542	2 044	1 013	1 640	2 025
1962 ...	2 298	2 116	2 510	1 845	1 847	1 896	2 349	2 076	1 015	1 731	2 027
1963 ...	2 355	2 223	2 580	1 928	1 897	1 902	2 929	2 334	1 029	1 810	1 929
1964 ...	2 559	2 470	2 852	2 075	2 076	1 971	3 900	2 362	1 028	1 876	2 026
1965 ...	2 694	2 515	3 037	2 063	1 995	1 868	3 086	2 396	1 085	1 931	2 058
1966 ...	2 716	2 615	3 068	2 140							
1965 XII	2 697	2 491	3 028	2 058	1 962	2 020	2 910	2 297	1 068	1 995	2 005
1966 I	2 680	2 520	3 028	2 058	1 978	2 020	2 893	2 425	1 068	1 977	2 015
II	2 708	2 539	3 063	2 068	1 998	1 727	2 857	2 288	1 068	1 924	2 046
III	2 722	2 536	3 071	2 075	2 002	2 008	2 877	2 441	1 068	1 977	2 037
IV	2 735	2 540	3 073	2 089	2 013	1 905	2 872	2 473	1 068	1 944	2 085
V	2 740	2 543	3 073	2 108	2 008	1 840	2 828	2 473	1 068	1 921	2 082
VI	2 736	2 543	3 068	2 108	1 990	1 840	2 830	2 430	1 053	1 942	2 056
VII	2 743	2 664	3 097	2 183	1 992	1 937	2 852	2 430	1 051	1 920	2 048
VIII	2 729	2 680	3 072	2 211	1 990	1 896	2 856	2 271	1 052	1 975	2 018
IX	2 702	2 683	3 054	2 197	1 984	2 098	2 942	2 285	1 052	1 928	2 000
X	2 703	2 695	3 067	2 191							
XI	2 694	2 713	3 065	2 196							
XII	2 697	2 728	3 076	2 198							
1967 I	2 693	2 738	3 074	2 205							
II	2 693	2 742	3 077	2 202							

*) Paperivanukkeelle ja sahatulle puutavaraalle vuosien 1934—36 keskihinnat = 100 — *) Vuodesta 1939 lähtien muut vientitavararyhmät yleisindeksistä.

*) Medelprisen för pappersmassa och sågade trävaror åren 1934—36 = 100 — *) Fr. o. m. år 1939 har övriga varugrupper (13.2 % av den

*) For pulp and sawn goods the average prices in 1934—36 = 100 — *) Since 1939, other export items (13.2 % of the original weight sum) are

					Erikoisindeksit — Specialindextal — Special indices				
Vuodat ja nahkatavarat Hudar och lädervaror Skins and leather goods	Kautsu ja kautsutarat Kautschuk och kautschukvaror Rubber and rubber products	Kehruuaineet ja kutomatarat Spånads-ämnen och textilvaror Textiles and textile products	Paperivanuke, pahvi ja paperi ¹⁾ Pappersmassa, papp o. papper ¹⁾ Pulp, cardboard and paper ¹⁾	Puutavarat ¹⁾ Trävaror ¹⁾ Wood and articles of wood ¹⁾	Kotimaiset tavarat Inhemiska varor Domestic goods	Siitä — Därav — Of which			Tuonti-tavarat Importerade varor Imported goods
(4.14)	(1.34)	(13.84)	(1.96)	(13.63)	(68.10)	Maatalous-tuotteet Lantbruks-produkter Agricultural products	Metsätalou-tuotteet Skogs-hållnings-produkter Forestry products	Teollisuus-tuotteet Industri-produkter Industrial products	(31.90)
1 890	1 140	1 382	1 926	3 649	2 306	2 290	3 561	1 888	1 960
1 819	1 095	1 429	1 901	3 661	2 366	2 439	3 605	1 924	1 945
1 713	1 078	1 459	1 930	3 829	2 455	2 500	3 798	1 988	1 989
1 848	1 085	1 517	1 938	4 549	2 739	2 754	4 441	2 159	2 073
1 873	1 080	1 520	1 994	4 943	2 882	3 000	4 797	2 197	2 089
2 283	1 096	1 547	1 981	4 784	2 931	3 076	4 681	2 294	2 141
1 943	1 074	1 519	1 972	4 935	2 873	2 934	4 786	2 208	2 085
1 991	1 074	1 522	1 981	4 790	2 866	3 034	4 657	2 208	2 099
2 181	1 075	1 523	1 981	4 791	2 891	3 108	4 659	2 225	2 123
2 334	1 075	1 528	1 981	4 787	2 899	3 103	4 661	2 239	2 129
2 338	1 075	1 544	1 981	4 791	2 906	3 100	4 665	2 250	2 146
2 317	1 075	1 553	1 981	4 790	2 904	3 050	4 665	2 263	2 166
2 360	1 085	1 553	1 981	4 790	2 904	3 038	4 664	2 267	2 186
2 444	1 085	1 559	1 981	4 792	2 969	3 162	4 666	2 335	2 170
2 453	1 122	1 561	1 981	4 786	2 969	3 065	4 676	2 363	2 161
2 371	1 122	1 558	1 981	4 769	2 956	3 017	4 684	2 353	2 138
2 257	1 118	1 555	1 981	4 785	2 969	3 050	4 730	2 349	2 125
2 158	1 121	1 554	1 981	4 771	2 966	3 075	4 727	2 337	2 135
2 187	1 121	1 556	1 981	4 771	2 975	3 111	4 725	2 340	2 139
2 145	1 121	1 559	1 993	4 730	2 981	3 150	4 687	2 351	2 130
2 126	1 121	1 560	1 993	4 711	2 984	3 179	4 668	2 352	2 128

Kemiallisteknilliset tavarat Kemisk-tekniska varor Chemicals	Vuodat ja nahkatavarat Hudar och lädervaror Skins and leather goods	Kautsu ja kautsutarat Kautschuk och kautschukvaror Rubber and rubber products	Kehruuaineet ja kutomatarat Spånads-ämnen och textilvaror Textiles and textile products	Vientitavarain (fob) Generalindex för exportvaror (fob) General index of export goods (fob)	Ryhmäindeksit Gruppindex Group indices		Ulkomaankaupan hintasuhte (vientihinnat/tuontihinnat) ¹⁾ Prisbalansen inom utrikes-handeln (exportpris/importpris) ²⁾ Terms of trade ²⁾	Epävirallisia rinnakaissarjoja Inofficiella parallellserier Unofficial parallel series		
					Paperivanuke, pahvi ja paperi ¹⁾ Pappersmassa, papp och papper ¹⁾ Pulp, cardboard and paper ¹⁾	Puutavarat ¹⁾ Trävaror ¹⁾ Wood and articles of wood ¹⁾		Kotimaiset tavarat ilman lv-vero Inhemiska varor utan omskatt Domestic goods without sales tax	Kotimaiset teollisuustuotteet Inhemiska industriprodukter Domestic industrial products	ilman lv-vero utan omskatt without sales tax
(8.60)	(3.87)	(1.61)	(18.07)	(100.00) ¹⁾	(46.42)	(53.58)				
1 570	1 117	1 397	1 597	2 804	2 488	3 078	152	2 239	1 777	1 643
1 563	1 059	1 294	1 660	2 734	2 386	3 035	148	2 298	1 812	1 666
1 521	868	1 260	1 722	2 832	2 441	3 170	149	2 387	1 874	1 698
1 633	968	1 150	1 770	3 104	2 550	3 585	150	2 641	2 012	1 817
1 698	1 013	1 166	1 728	3 215	2 597	3 751	161	2 782	2 048	1 867
								2 827	2 139	1 928
1 726	1 083	1 148	1 685	3 085	2 529	3 566	157	2 773	2 059	1 878
1 780	1 174	1 148	1 702	3 111	2 540	3 605	157	2 766	2 060	1 879
1 729	1 491	1 152	1 826	3 106	2 537	3 600	155	2 791	2 076	1 895
1 823	1 658	1 152	1 679	3 089	2 536	3 569	154	2 799	2 090	1 909
1 814	1 658	1 152	1 692	3 088	2 536	3 566	153	2 805	2 100	1 919
1 816	1 658	1 152	1 732	3 091	2 549	3 560	154	2 803	2 112	1 931
1 836	1 658	1 180	1 672	3 086	2 541	3 558	155	2 803	2 116	1 935
1 830	1 658	1 180	1 669	3 082	2 535	3 556	155	2 864	2 177	1 955
1 852	1 658	1 136	1 725	3 077	2 536	3 545	155	2 862	2 202	1 957
1 850	1 374	1 128	1 691	3 068	2 532	3 532	155	2 849	2 192	1 947
								2 862	2 189	1 944
								2 858	2 176	1 931
								2 867	2 180	1 935
								2 862	2 174	1 930
								2 865	2 175	1 931

(13.2 % alkuperäisestä painosummasta) eivät sisälly viennin hintaindeksiin — ¹⁾ Vientitavarain (fob) yleisindeksi prosentteissa tuontitavarain (cif) *ursprungliga viktsumman*) ej beaktats — ²⁾ Generalindex för exportvaror (fob) i procent av generalindex för importvaror (cif).
not included — ²⁾ General index of export goods (fob) in percent of General index of import goods (cif).

30. b. Tukkuhintaindeksi — Partiprisindex — Wholesale price index

1949 = 100. Ryhmien painot ilmoitettu suluisa — Gruppvikterna angivna inom parentes — Group weights in parentheses

Vuosi ja kuukausi År och månad Year and month	Kokonaisindeksi Totalindex Total index	Tavaroiden laatu ¹⁾ — Varuslag ¹⁾ — Quality of goods ¹⁾											
		0 Elintarvikkeet Livsmedel Food	24 Siitä — Därav — Of which								1 Juomat ja tupakka Drycker och tobak Beverages and tobacco	2 Raaka-aineet (syöväväkset kelpaamattomat) Råvaror (icke äbara) Crude materials (inedible)	24 Siitä Därav Of which Puu-tavarat Trävaror Wood
			00 Teuras-eläimet Slaktkreatur Live animals for food	01 Liha ja lihatuotteet Kött och köttvaror Meat and meat-preparations	02 Maitotaloustuotteet ja munat Mjök- och mejeriprodukter och ägg Dairy products and eggs	04 Vilja ja viljatuotteet Spannmål och spannmålsprodukter Cereals and cereal preparations	05 Hedelmät ja keittokasvit Fruktur och köksväxter Fruits and vegetables	06 Sokeri ja sokerivalmistet Socker och sockervaror Sugar and sugar preparations	07 Kahvi, tee, kaakao ja suklaa Kaffe, te, kakao och choklad Coffee, tea, cocoa and chocolate				
(100.00)	(28.68)	(1.94)	(3.28)	(8.80)	(5.02)	(1.59)	(2.68)	(3.31)	(3.95)	(16.03)	(10.69)		
1961 ..	200	206	245	209	174	302	181	216	138	183	226	240	
1962 ..	203	210	248	212	175	312	231	218	120	195	226	242	
1963 ..	210	220	261	223	186	325	215	239	121	221	233	254	
1964 ..	226	244	254	231	210	358	238	299	129	253	265	297	
1965 ..	236	254	294	259	226	377	253	246	130	256	283	322	
1966 ..	241	258	325	278	229	380	246	225	128	278	282	316	
	1966 1967	1966 1967	1966 1967	1966 1967	1966 1967	1966 1967	1966 1967	1966 1967	1966 1967	1966 1967	1966 1967	1966 1967	
I	238 243	257 261	330 327	277 277	228 237	377 386	239 271	228 216	129 118	258 302	280 277	316 312	
II	240 245	260 266	336 320	282 275	229 237	377 387	243 284	228 216	129 118	258 302	281 277	316 312	
III	241	262	330	274	229	379	247	228	128	258	283	316	
IV	240	259	336	278	227	381	245	228	128	257	284	316	
V	239	255	321	276	226	384	243	228	128	257	283	316	
VI	239	253	303	271	224	384	251	228	128	257	283	316	
VII	242	257	324	280	225	384	261	228	128	299	282	315	
VIII	243	260	318	275	225	382	262	228	128	299	283	316	
IX	242	258	333	280	231	377	230	228	127	299	281	316	
X	242	253	327	280	235	378	233	217	127	299	281	318	
XI	242	259	320	278	237	379	243	217	127	299	281	317	
XII	242	261	324	279	236	380	255	217	127	299	280	315	

Vuosi ja kuukausi År och månad Year and month	Tavaroiden laatu — Varuslag — Quality of goods															
	Siitä — Därav Of which		3 Kivennäis- polttoaineet, kivennäis- öljyt, kaasua, sähkövirta ja vesi Mineralis- ka bränslen, mineralol- jor, gas, elström och vatten Mineral fuels, lubri- cants, gas, electric energy and water		Siitä — Därav Of which		4 Kasvi- öljyt ja -ravat Vegetabi- liska oljor och fetter Vegetable oils and fats		5 Kemian teollisuu- den tuot- teet Produkter av kemisk industri Chemicals		6 Valmis- telut teokset Bearbe- tade varor Manu- factured goods		Siitä — Därav — Of which			
	25 Paperi- vanuke Pap- pers- massa Pulp	26 Tekstiili- kuidut Textil- fibrer Textile fibres	31a Kiven- näispolt- toaineet ja kiven- näisöljyt Mine- raalis- ka bränslen och mine- raloljor Mineral fuels and oils	31b Kaasu, sähkö- virta ja vesi Gas, el- ström och vatten Gas, elec- tric energy and water	64 Paperi ja pahvi sekä niistä val- mistetut teokset Papper, papp och varor därav Paper, paper- board and manu- factures thereof	65 Langat ja kudelmat Garn och vävnader Yarn and fabrics	66 Teokset muista kivennäis- aineista kuin metallista Varor av minera- liska äm- nen utom metaller Non- metallic mineral manu- factures	68 Epäjalot metallit Oädla metaller Basse metals								
(1.81)	(1.44)	(3.93)	(2.36)	(1.57)	(0.70)	(4.20)	(21.79)	(2.06)	(6.59)	(2.68)	(5.69)					
1961 ..	221	162	199	206	189	204	161	189	201	180	182	184				
1962 ..	204	162	200	209	187	206	158	190	202	186	187	178				
1963 ..	207	172	199	213	178	230	157	191	208	191	192	169				
1964 ..	227	172	201	214	183	221	159	196	205	214	188	172				
1965 ..	230	164	217	235	189	224	170	202	212	217	188	181				
1966 ..	218	170	227	244	201	216	169	208	214	220	188	186				
	1966 1967	1966 1967	1966 1967	1966 1967	1966 1967	1966 1967	1966 1967	1966 1967	1966 1967	1966 1967	1966 1967	1966 1967				
I	218 218	167 165	221 234	234 256	201 201	224 223	170 173	203 209	213 216	219 224	187 192	181 182				
II	218 218	167 166	221 234	234 256	201 201	224 225	171 173	206 209	213 216	219 224	187 192	184 182				
III	218	169	221	234	201	221	172	208	213	219	187	187				
IV	218	171	221	234	201	213	174	208	213	219	188	187				
V	218	172	224	239	201	211	171	209	213	219	188	189				
VI	218	172	224	239	201	213	170	210	213	219	188	189				
VII	218	173	232	252	201	214	164	211	214	220	188	194				
VIII	218	173	231	252	200	214	165	211	214	221	188	192				
IX	218	171	231	252	200	213	166	209	214	221	188	182				
X	218	168	232	252	201	212	166	208	214	221	188	181				
XI	218	170	232	253	201	214	167	208	214	221	191	183				
XII	218	167	232	253	201	220	171	208	215	221	192	183				

¹⁾ Ryhmittely kansainvälisen tavaranimikkeistön SITC:n mukaan — ²⁾ Tuotantotarkoituksiin.³⁾ Gruppering enligt den internationella varunomenklaturen SITC — ⁴⁾ För produktionsändamål.⁵⁾ Classification according to the Standard International Trade Classification — ⁶⁾ For production purposes.

Vuosi ja kuukausi År och månad Year and month	Tavaroiden laatu ¹⁾ — Varuslag ¹⁾ — Quality of goods ¹⁾										Käyttötarkoitus — Användningssyfte — Purpose															
	Siitä Därav Of which		7 Koneet ja laitteet sekä kuljetusvälineet Maskiner och apparater samt transportmedel Machinery and transport equipment					Siitä — Därav — Of which			8 Erinäiset valmiit tavarat Diverse färdiga varor Miscellaneous manufactured articles		Siitä Därav Of which		1 Tuotantohyödykkeet Produktionsföremåder Producers' goods		Siitä — Därav — Of which		11 Rakenusaineet Byggnadsmaterial Building materials		12 Poltto- ja voiteluaineet, kaasu, sähkövirta ja vesi Bränsle o. smörjningsmedel, gas, elström och vatten Fuels, lubricants, electric energy and water		13 Muut maatalouden tuotantohyödykkeet Övriga produktionsföremåder för lantbruk Other producers' goods for agriculture		14 Muut teollisuuden tuotantohyödykkeet Övriga produktionsföremåder för industri Other producers' goods for industry	
	(2.68)	(12.20)	(4.90)	(3.13)	(4.17)	(8.52)	(4.27)	(51.29)	(7.93)	(3.23)	(2.21)	(37.92)														
1961 ..	184	189	184	167	210	203	183	209	195	193	202	214														
1962 ..	187	195	197	171	212	212	192	209	197	196	206	212														
1963 ..	191	201	207	169	219	219	201	214	200	197	217	218														
1964 ..	182	202	216	163	214	242	231	228	207	198	241	235														
1965 ..	192	212	230	171	221	243	230	241	219	213	255	248														
1966 ..	198	220	237	176	232	245	230	245	222	223	255	251														
	1966	1967	1966	1967	1966	1967	1966	1967	1966	1967	1966	1967	1966	1967	1966	1967	1966	1967	1966	1967	1966	1967				
I	193	204	217	223	233	242	172	176	231	236	243	248	230	230	243	244	220	223	215	231	253	265	249	248		
II	193	204	217	224	234	242	174	176	231	238	245	256	232	231	245	243	222	222	215	232	256	268	252	247		
III	196		218		235		175		231		245		233		246		222		216		257		253			
IV	198		219		236		175		231		245		233		247		222		216		259		254			
V	198		220		236		180		231		244		230		246		224		219		259		252			
VI	197		221		237		180		231		243		229		245		224		219		261		251			
VII	198		221		239		179		232		247		232		247		223		227		251		253			
VIII	198		221		239		179		232		245		230		246		223		227		251		252			
IX	199		220		237		176		233		245		229		244		222		228		250		250			
X	199		221		238		176		234		245		228		244		222		229		252		250			
XI	200		221		238		176		234		245		228		244		223		229		254		249			
XII	201		220		238		175		234		245		226		244		221		230		256		250			

Vuosi ja kuukausi År och månad Year and month	Käyttötarkoitus — Användningssyfte — Purpose										Alkuperä—Ursprung Origin				Jalostusaste — Bearbetningsgrad — Stage of processing									
	2 Koneet ja laitteet sekä kuljetusvälineet ²⁾ Maskiner och apparater samt transportmedel ²⁾ Machinery and transport equipment ²⁾		3 Kulutus- hyödykkeet Konsumtionsföremåder Consumers' goods		Siitä — Därav — Of which					1 Kotimaiset tavarat Inhemska varor Domestic goods		2 Tuontitavarat Importerade varor Imported goods		1 Jalostamattomat aineet ja tuotteet Obearbetade ämnen och produkter Crude materials and goods		2 Vähän jalostatetut tuotteet Något bearbetade produkter Simply processed goods		3 Oliennaiset jalostatetut tuotteet Väsenligt bearbetade produkter More elaborately processed goods						
	(9.39)	(38.82)	(20.35)	(9.37)	(2.61)	(2.91)	(3.58)	(79.30)	(20.70)	(26.69)	(29.22)	(44.09)												
1961 ..	195	190	191	178	173	253	176	202	194	213	202	191												
1962 ..	203	197	199	185	179	261	177	205	196	217	200	198												
1963 ..	211	205	210	191	188	270	177	212	201	226	203	205												
1964 ..	214	227	237	220	199	282	166	231	210	250	218	218												
1965 ..	224	232	243	222	207	285	169	242	214	266	228	223												
1966 ..	228	238	251	224	221	286	177	247	216	271	233	228												
	1966	1967	1966	1967	1966	1967	1966	1967	1966	1967	1966	1967	1966	1967	1966	1967	1966	1967						
I	227	232	234	245	244	259	223	229	214	233	286	290	173	184	244	250	213	216	269	271	230	232	224	234
II	227	233	235	251	247	266	224	230	214	233	286	311	173	184	246	253	214	216	273	276	232	232	224	235
III	228		237		251		225		215		286		174		248		215		276		232		225	
IV	229		235		245		224		215		286		174		247		216		272		233		225	
V	228		233		242		223		215		286		177		245		216		268		233		226	
VI	229		233		242		223		215		286		177		245		216		266		233		226	
VII	229		240		254		226		217		286		177		249		217		270		235		231	
VIII	229		243		258		226		222		286		178		250		218		274		234		231	
IX	228		242		256		225		226		286		180		248		217		270		233		230	
X	229		242		254		225		232		286		181		248		215		270		233		230	
XI	229		243		257		225		232		287		182		249		216		272		232		231	
XII	229		243		258		225		233		288		182		249		216		273		232		231	

31. Maataloustarvikkeiden ostohintaindeksi ¹⁾
Index för inköpsprisen på lantbruksförnödenheter ¹⁾
Purchase prices of farm supplies, index numbers ¹⁾
 1937—39 = 100

Vuosi ja kuukausi År och månad Year and month	Väkirehut Kraftfoder Concentrated feed		Väkilannoitteet Kraftgödsel Fertilizers		Rakennustarvikkeet Byggnadsmaterial Building supplies		Koneet ja kalusto Maskiner och inventarier Machines and implements		Kaikki maataloustarvikkeet Alla lantbruksförnödenheter All farm supplies	
	1966	1967	1966	1967	1966	1967	1966	1967	1966	1967
1961	1 259		1 043		2 023		1 931		1 588	
1962	1 316		1 040		2 065		1 970		1 621	
1963	1 467		1 055		2 142		2 022		1 687	
1964	1 594		1 119		2 194		2 248		1 827	
1965	1 690		1 207		2 244		2 360		1 920	
1966	1 712		1 226		2 270		2 388		1 945	
I	1 691	1 822	1 226	1 266	2 247	2 301	2 386	2 420	1 936	1 994
II	1 694	1 826	1 271	1 313	2 247	2 301	2 386	2 420	1 948	2 007
III	1 696	1 838	1 282	1 324	2 247	2 340	2 391	2 461	1 953	2 034
IV	1 719	1 840	1 282	1 324	2 247	2 340	2 391	2 461	1 958	2 034
V	1 738	1 840	1 282	1 324	2 247	2 340	2 391	2 461	1 962	2 034
VI	1 735		1 282		2 285		2 378		1 961	
VII	1 730		1 140		2 285		2 378		1 925	
VIII	1 725		1 163		2 285		2 378		1 929	
IX	1 695		1 163		2 283		2 386		1 927	
X	1 693		1 185		2 283		2 386		1 932	
XI	1 705		1 208		2 283		2 386		1 940	
XII	1 718		1 231		2 309		2 420		1 965	

32. Maataloustuotteiden tuottajahintaindeksi ¹⁾
Index för lantbruksproduktens producentpris ¹⁾
Farm product price index (prices paid to producers) ¹⁾
 1937—39 = 100

Vuosi ja kuukausi År och månad Year and month	Kotieläintuotteet ²⁾ Boskapsprodukter ²⁾ Livestock products ²⁾		Pellonviljelytuotteet ²⁾ Åkerbruksprodukter ²⁾ Crop products ²⁾		Kaikki maataloustuotteet Alla lantbruksprodukter All farm products	
	1966	1967	1966	1967	1966	1967
1961	2 487		1 781		2 228	
1962	2 488		1 886		2 266	
1963	2 614		2 050		2 405	
1964	2 844		2 292		2 641	
1965	3 179		2 365		2 880	
1966	3 295		2 302		2 930	
I	3 265	3 377	2 421	2 479	2 955	3 047
II	3 291	3 380	2 457	2 496	2 984	3 055
III	3 311	3 377	2 462	2 506	2 999	3 057
IV	3 303	3 383	2 435	2 505	2 983	3 060
V	3 248	* 3 370	2 421	* 2 484	2 944	* 3 048
VI	3 216		2 399		2 915	
VII	3 233		2 399		2 930	
VIII	3 231		2 403		2 926	
IX	3 351		2 155		2 912	
X	3 359		2 194		2 931	
XI	3 397		2 278		2 986	
XII	3 405		2 345		3 016	

¹⁾ Pellervo-Seuran markkinatutkimuslaitoksen laskelmien mukaan — ²⁾ Maito, munat, sianliha, naudanliha, lampaanliha — ³⁾ Vehnä, ruis, ohra kaura, herne, peruna.

¹⁾ Enligt beräkningar av Pellervo-Sällskapets Institut för marknadsforskning — ²⁾ Mjöl, ägg, svinkött, nötkött, färskött — ³⁾ Vete, råg, korn, havre, ärter, potatis.

¹⁾ Calculated by the «Pellervo» agricultural society — ²⁾ Milk, eggs, pork, beef, mutton — ³⁾ Wheat, rye, barley, oats, peas, potatoes.

33. Rakennuskustannusindeksi ¹⁾ — Byggnadskostnadsindex ¹⁾ — Building cost index
 1951 = 100

Vuosi ja kuukausi År och månad Year and month	Kokonaisindeksi Totalindex Total index		a. Rakennustarvikkeet Byggnadsmaterial Building materials		b. Sivu- ja alaurakat Sido- och underentreprenader By- and subcontractors		c. Työpalkat Arbetslöner Wages		d. Työmaan yleiskulut Allmänna kostnader på arbetsplatsen Overhead costs of the contractor		Kustannusryhmit a-d yhteensä (rakentajan indeksi) Kostnadsposterna a-d sammanlagt (byggnadsindustriens index) Cost groups a-d total (Contractor's index)		e. Asian- tuntuja-palkkiot Sakkunnigarnas arvoden Experts' fees		f. Rakennuspääoman korot Ränta på byggnadskapitalet Interest on building capital	
	(1000)	(325)	(225)	(245)	(118)	(928)	(32)	(40)								
1961 ...	128		114		128		148		136		129		129		105	
1962 ...	182		114		133		156		148		133		133		109	
1963 ...	140		118		138		171		163		141		141		115	
1964 ...	150		120		147		192		181		151		151		123	
1965 ...	158		125		155		208		194		160		160		130	
1966 ...	165		128		162		218		203		166		166		135	
I ...	159	170	125	131	155	170	207	222	197	212	160	171	160	171	130	139
II ...	160	170	126	131	156	170	210	223	198	213	161	172	161	172	131	140
III ...	159	171	126	131	156	171	206	227	198	215	161	173	161	173	131	141
IV ...	161	173	127	132	157	171	208	231	199	216	162	174	162	174	132	142
V ...	164	173	127	132	163	171	216	233	202	217	166	175	166	175	135	142
VI ...	166	174	129	132	165	173	222	234	205	219	168	176	168	176	137	143
VII ...	166		129		165		221		205		168		168		137	
VIII ...	168		129		165		226		206		169		169		138	
IX ...	167		129		165		223		205		168		168		137	
X ...	168		129		165		226		207		169		169		138	
XI ...	168		130		166		225		210		170		170		138	
XII ...	169		130		166		226		210		170		170		138	

¹⁾ Kustannuserien painotus 4-kerroksisen kivitalon (Helsingissä) kustannussuhteiden mukaan.

¹⁾ De olika kostnadsposternas vikt för byggt för ett stenhus om 4 våningar (i Helsingfors).

34. Elinkustannusindeksi
Levnadskostnadsindex
Cost of living index
X 1951 = 100

Vuosi ja kuukausi År och månad Year and month	Kokonaisindeksi ¹⁾ Totalindex ¹⁾ Total index ¹⁾	Ryhmäindeksit ja (suluissa) niiden painot ²⁾ Gruppindex o. (inom parent.) deras vikter ²⁾ Group indices and their weights (in parent.) ²⁾				
		Ravinto Föda Food	Asunto Bostad Rent	Lämpö ja valo Bränsle och lyse Heating and lighting	Vaate- tus Be- klädnad Clothing	Muut menot Övriga utgifter Miscellaneous
	(100.0)	(38.7)	(12.9)	(4.3)	(12.6)	(31.5)
1961	141	150	310	100	87	137
1962	147	156	327	103	90	143
1963	154	164	346	108	93	151
1964	170	184	364	114	107	164
1965	178	195	377	115	109	173
1966	185	202	392	119	111	182
1966 V ..	184	204	388	117	110	179
VI ..	184	204	388	118	110	180
VII ..	185	204	392	118	111	181
VIII ..	186	204	392	118	112	183
IX ..	187	204	392	120	113	185
X ..	188	203	401	124	113	186
XI ..	189	204	401	125	113	187
XII ..	189	205	401	126	113	189
1967 I ..	191	205	403	127	114	193
II ..	192	206	403	128	114	193
III ..	192	206	403	128	115	194
IV ..	193	207	403	129	115	194
V ..	193	209	403	129	115	195

35. Kuluttajan hintaindeksi
Konsumentprisindex
Consumer price index
X—XII 1957 = 100

Vuosi ja kuukausi År och månad Year and month	Kokonaisindeksi ¹⁾ Totalindex ¹⁾ Total index ¹⁾	Ryhmäindeksit ja (suluissa) niiden painot ²⁾ Gruppindex o. (inom parentes) deras vikter ²⁾ Group indices and their weights (in parentheses) ²⁾				
		Ravinto Föda Food	Asunto Bostad Rent	Lämpö ja valo Bränsle och lyse Heating and lighting	Vaate- tus Be- klädnad Clothing	Muut menot Övriga utgifter Miscellaneous
	(100.0)	(38.7)	(12.9)	(4.3)	(12.6)	(31.5)
1961	110	110	115	97	109	111
1962	115	115	121	100	112	117
1963	121	120	128	105	115	123
1964	133	135	135	110	132	134
1965	140	144	140	111	135	141
1966	145	149	145	116	138	148
1966 V ..	145	150	144	114	137	146
VI ..	145	150	144	114	137	146
VII ..	145	150	145	115	137	148
VIII ..	146	150	145	114	139	149
IX ..	147	150	145	117	140	151
X ..	147	149	149	120	140	152
XI ..	148	150	149	122	140	153
XII ..	149	150	149	122	140	154
1967 I ..	150	151	149	123	141	157
II ..	151	151	149	124	142	158
III ..	151	152	149	125	143	158
IV ..	151	152	149	125	143	158
V ..	152	153	149	125	143	159

¹⁾ Tähän sisältyy erittelemättömien menojen ryhmä (3.9), jonka muutokset on edellytetty samoiksi kuin kokonaisindeksiin — ²⁾ Vuodesta 1958 alkaen elinkustannusindeksin painot ovat samat kuin kuluttajan hintaindeksiin.

³⁾ Här i ingår gruppen specificerade utgifter (3.9); förändringarna inom denna har ansetts motsvara förändringarna inom totalindex — ⁴⁾ Fr. o. m. år 1958 är vikterna för levnadskostnadsindex desamma som för konsumentprisindex.

⁵⁾ Including a group (3.9), not specified — ⁶⁾ Beginning 1958 these weights are the same as those used for the consumer price index.

36. Palkkaindeksisarjoja — Löneindexserier — Wage indexes

1957 = 100

Vuosi ja neljännes År och kvartal Year and quarter	Maataloustyöväki ¹⁾ ²⁾ Lantbruksarbetare ¹⁾ ²⁾ Agricultural workers			Teollisuustyöväki ¹⁾ Industriarbetare ¹⁾ Industrial workers			Valtion virkamiehet ⁴⁾ Statens tjänstemän ⁴⁾ State employees				
	Miehet Män	Naiset Kvinnor	Yhteensä Summa	Miehet Män	Naiset Kvinnor	Yhteensä Summa	Palkkausluokat — Avlöningsklasser — Salary classes (1957)				
							33—43	25—32	15—24	6—14	Yhteensä Summa Total
1961	119	113	117	128	124	127	121	123	123	127	124
1962	121	118	120	136	131	134	131	131	129	132	130
1963	141	129	136	145	141	144	160	147	139	142	143
1964	159	147	154	163	161	163	175	164	159	162	161
1965	182	171	178	177	176	177	186	177	169	175	173
1966	200	190	196	192	191	191	214	195	186	194	192
1965 I ..	186	161	176	175	174	175	186	177	169	175	173
II ..	182	163	174	178	176	178	186	177	169	175	173
III ..	177	176	177	178	176	178	186	177	169	175	173
IV ..	190	180	186	179	178	179	186	177	169	175	173
1966 I ..	191	178	186	183	182	182	193	182	174	181	179
II ..	205	195	201	192	190	191	207	191	182	190	188
III ..	203	188	197	196	195	196	228	203	193	203	200
IV ..	207	190	200	196	196	196	228	203	193	203	200
1967 I ..	208	208	208	202	202	202					

¹⁾ Laadittu Sosiaalisen tutkimustoimiston laskelmien mukaan — ²⁾ I neljännes tarkoittaa helmikuun, II nelj. toukokuun, III nelj. elokuun ja IV nelj. marraskuun palkkoja — ³⁾ N.k. arkipyhäkorvaukset ml. — ⁴⁾ Vain peruspalkat paitai B-palkkaluokkiin siirtyneistä, joiden ennen siirtymävalhetta (1. 10. 1962) nauttimat ikä- ja kalliinpalkanlisät on otettu arvioituina huomioon.

⁵⁾ Enligt beräkningar utförda av Byrån för social forskning — ⁶⁾ I kvartalet avser februari, II kvartalet maj, III kvartalet augusti och IV kvartalet november — ⁷⁾ Inkl. s.k. helgdagsersättningar — ⁸⁾ Endast grundlönen utom för de tjänstemän vilkas lön utgår enl. B-löneklasserna; för dem har tidigare (före den 1. 10. 1962) uppburna ålders- o. dyrorststillägg uppkattats.

37. Työllisyys ja työpanos

Sysselsättning och arbetsinsats
Employment and labour input

Työvoimatutkimuksen mukaan (otoksen suuruus on 20 000 henkeä vv. 1959—60 ja 30 000 henkeä v. 1961 alkaen)
 Enligt arbetskraftsundersökningen (urvalet omfattade 20 000 personer åren 1959—60 och 30 000 personer fr.o.m. år 1961)
 According to the Labour Force Sample Survey (size of sample 20 000 persons in 1959—60 and 30 000 persons beginning 1961)

Vuosi ja kuukausi ¹⁾ År och månad ²⁾ Year and month ³⁾	15 vuotta täyttänyt väestö Befolkning 15 år och äldre Population 15 years and over	Työllinen työvoima — Sysselsatta — Employed												
		Työvoima yhteensä Arbetskraften inalles Total labour force												
		Yhteensä ⁴⁾ Summa ⁴⁾ Total ⁴⁾	Yrittäjät ja avustajat perheenjäsenet Företagare, medhjälpare familjemedlemmar Self-employed and family workers	Työntekijät Arbetare Manual employees	Toimihenkilöt Funktionärer Other employees	Maatalous Lantbruk Agriculture	Metsätalous ja uitto Skogsbruk och flottning Forestry and floating	Teollisuus, käsityö Industri, hantverk Mining, manufacturing, electricity, etc.	Talonrakennus Husbyggnad House construction	Maa- ja vesirakennus Anläggningsverksamhet Other construction	Kauppa, pankit, vakuutus, kiinteistöt Handel, banker, försäkring, fastigheter Commerce	Liikenne Santfärdel Transport, storage, communication	Palvelukset ym. Tjänster mm. Services etc.	
ISIC 01, 03, 04	ISIC 02	ISIC 1—3,5	ISIC 4	ISIC 4	ISIC 6	ISIC 7	ISIC 8							
	1 000													
1961 ³⁾ ...	3 133	2 142	2 116	730	895	489	619	140	476	122	64	249	130	313
1962 ...	3 187	2 168	2 141	709	908	524	581	119	501	128	71	268	138	335
1963 ...	3 239	2 161	2 129	692	890	547	584	121	497	121	69	275	133	329
1964 ...	3 291	2 186	2 153	656	898	599	548	119	501	125	68	290	141	360
1965 ...	3 337	2 202	2 171	645	905	621	539	106	512	128	71	303	145	367
*1966 ...	3 384	2 213	2 180	634	909	637	526	98	541	128	71	304	145	367
*1966 IV	3 374	2 157	2 113	608	882	623	490	113	521	111	75	296	142	365
V	3 318	2 188	2 159	636	891	632	544	81	531	120	72	299	145	367
VI	3 382	2 339	2 315	667	985	663	565	78	577	159	76	327	156	377
VII	3 386	2 345	2 323	687	971	665	610	58	577	142	73	330	156	377
VIII	3 390	2 301	2 276	673	942	661	585	57	566	152	72	320	151	373
IX	3 394	2 215	2 193	657	897	639	567	60	547	140	71	301	142	364
X	3 401	2 196	2 171	648	891	632	543	72	549	139	67	295	142	364
XI	3 402	2 184	2 158	633	892	632	499	99	545	140	69	298	141	367
XII	3 406	2 188	2 151	619	894	637	488	114	542	131	69	298	141	368
*1967 I	3 410	2 147	2 081	580	867	634	433	134	521	113	70	294	141	375
II	3 413	2 136	2 069	547	887	635	410	143	523	109	72	297	137	378
III	3 417	2 135	2 080	547	895	638	428	121	526	106	79	296	141	383
IV	3 420	2 147	2 093	558	895	640	455	88	528	120	78	298	139	387

Vuosi ja kuukausi ⁴⁾ År och månad ⁴⁾ Year and month ⁴⁾	Työpanos — Arbetsinsats — Labour input																		
	Yhteensä ⁵⁾ Summa ⁵⁾ Total ⁵⁾	Palkattu työ Avlönat arbete Paid labour	Maatalous—Lantbruk Agriculture		Metsä- talous ja uitto Skogsbruk o. flottning Forestry and floating	Teollisuus, käsityö Industri, hantverk Mining, manu- facturing, electricity etc.	Talon- rakennus Hus- byggnad House con- struction	Maa- ja vesi- rakennus Anläg- ningsver- ksamhet Other con- struction	Kauppa, pankit, vakuutus, kiinteistöt Handel, banker, försäkring, fastigheter Commerces	Liikenne Sam- färdsl Transport, storage, communi- cation	Palve- luksut ym. Tjänster mm. Services etc.								
			Yhteensä Summa Total	Omalla tilalla På egen lägenhet On family farm								ISIC 01, 03, 04	ISIC 02	ISIC 1—3,5	ISIC 4	ISIC 4	ISIC 6	ISIC 7	ISIC 8
1 000 työvuosia ja -kuukausia — 1 000 manår och -månader — 1 000 man-years and man-months																			
1961 ³⁾ ...	1 828	1 276	449	413	132	443	117	60	234	119	274								
1962 ...	1 863	1 352	416	377	112	467	123	67	252	127	298								
1963 ...	1 853	1 322	436	402	107	458	115	65	258	126	288								
1964 ...	1 878	1 379	404	368	112	462	118	64	272	130	316								
1965 ...	1 895	1 406	394	362	100	471	119	66	286	133	326								
*1966 ...	1 904	1 414	395	363	91	492	117	65	283	134	326								
*1966 IV	1 902	1 427	359	334	106	501	106	74	284	135	337								
V	1 951	1 450	413	380	77	517	111	67	285	137	344								
VI	1 913	1 401	434	391	72	483	139	67	289	139	289								
VII	1 771	1 234	480	428	52	396	113	59	279	132	260								
VIII	1 880	1 360	450	412	52	478	134	58	278	134	294								
IX	1 969	1 454	443	401	60	513	133	66	288	131	335								
X	1 955	1 459	406	381	67	516	134	64	280	133	353								
XI	1 955	1 473	374	345	95	519	132	68	285	133	349								
XII	1 906	1 428	364	344	109	506	118	59	285	134	331								
*1967 I	1 846	1 427	311	291	128	484	107	64	278	130	344								
II	1 836	1 440	286	268	134	493	101	71	281	122	348								
III	1 824	1 413	301	286	116	478	98	72	276	126	356								
IV	1 848	1 427	319	302	83	499	113	73	283	124	354								

¹⁾ Keskimäärin viikossa — ²⁾ Ml. henkilöt, joiden ammattiasema tai elinkeino on tuntematon — ³⁾ Vuosien 1959—66 luvut on korjattu syksyllä 1966 — ⁴⁾ Keskimäärin kaikkina arkipäivinä.
⁵⁾ I medeltal per vecka — ⁶⁾ Inkl. personer med okänd yrkesställning eller näring — ⁷⁾ Talen för åren 1959—66 har korrigerats om hösten 1966 —
⁸⁾ I medeltal per alla vardagar.
⁹⁾ Average per week — ¹⁰⁾ Incl. persons with unknown status or kind of activity — ¹¹⁾ The figures for 1959—66 have been corrected in the autumn 1966 —
¹²⁾ Average om all week-days.

40. Markkinapuun hakkulden työvoima¹⁾ — Arbetskraften vid avverkning av marknadsvirke¹⁾ — Labour force in logging for sale

Vuosi ja kuukausi År och månad Year and month	Työntekijöitä — Arbetare — Workers, 1 000											
	Puu-tavaran teko Virkes-huggning Felling		Puu-tavaran lähikuljetus Närtrans-port Hauling		Uittotyöt Flottning Log-floating		Metsän-hoitotyöt Skogs-vårds-arbete Silvicultural work		Muut työt Annat skogs-arbete Other works		Yhteensä Summa Total	
1964 I ..	75	49	2) 9		2) 14		7		131			
1965 I ..	71	45	2) 7		2) 13		6		123			
1966 I ..	66	51	2) 8		2) 17		6		125			
1967 I ..	68	49					5		123			
	1966	1967	1966	1967	1966	1967	1966	1967	1966	1967	1966	1967
I ..	66	68	51	49	0	0	1	1	6	5	125	123
II ..	60	62	49	52	0	0	1	1	6	5	116	119
III ..	41	42	34	36	0	0	1	1	5	5	82	84
IV ..	28	24	18	14	1	1	2	4	5	4	54	47
V ..	19	17	4	4	8	6	17	16	4	4	52	47
VI ..	21	3			7		11		4		46	
VII ..	14	2			5		4		3		28	
VIII ..	27	2			4		6		4		43	
IX ..	31	4			1		7		4		47	
X ..	43	8			1		4		4		60	
XI ..	59	12			0		3		4		78	
XII ..	67	29			0		1		4		102	

¹⁾ Lukusarjat muutettu VII/1965 uusitun tilaston työalajiryhmittelyn mukaiseksi — Sifferserierna har förändrats VII/1965 enligt den förnyade arbetsgrupperingen.

²⁾ Toukokuu — Maj — May.

41. Työmäärärahoihin palkattu valtion ja kuntien työvoima — Med arbetsanslag anställd statlig och kommunal arbetskraft — Labour force in public works

Vuosi ja kuukausi År och månad Year and month	Valtion töissä I statens arbeten In state works		Kuntien töissä I kommunernas arbeten In communal works		Yhteensä Summa Total	
	1 000					
Keskimäärin päivässä — I medeltal per dag — Daily average						
1963 ..	51	39	90			
1964 ..	53	42	95			
1965 ..	54	41	95			
1966 ..	57	42	99			
Kuukauden lopussa — Vid utgången av månaden — End of month						
	1966	1967	1966	1967	1966	1967
I ..	63	59	44	43	107	102
II ..	67	65	45	45	112	110
III ..	71	66	45	45	116	110
IV ..	63	59	43	44	106	103
V ..	58	59	45	44	103	103
VI ..	55		42		97	
VII ..	49		38		87	
VIII ..	48		38		86	
IX ..	47		39		86	
X ..	52		40		92	
XI ..	55		41		96	
XII ..	54		43		97	

**42. Työnselsaukset
Arbetsinställelser
Work stoppages**

Vuosi ja kuukausi År och månad Year and month	Työn-tekijöitä Arbetare Workers affected	Menetettyjä työpäiviä Förlorade arbetsdagar Working days lost
1961	45 247	41 437
1962	6 963	33 052
1963	104 646	1 380 274
1964	26 929	58 381
1965	6 959	16 047
1966	64 198	127 551
1965 XI	1 187	1 410
XII	200	1 613
1966 I	34 000	26 000
II	14 716	22 310
III	7 056	25 940
IV	2 318	11 000
V	1 527	10 550
VI	1 616	16 450
VII	416	3 712
VIII	150	2 000
IX	400	1 400
X	1 405	6 218
XI	166	632
XII	428	1 339
1967 I	441	2 213
II	990	814
III	13 000	185 000
IV	593	921
V	*1 710	*11 100

¹⁾ Recipients of unemployment assistance.

**43. Avoimet työpalkat työnvälityksessä ja rekisteröity työttömyys. Koko valtakunta
Lediga platser vid arbetsförmedling och registrerad arbetslöshet. Hela riket
Vacancies in employment exchange and registered unemployment. Whole country**

Vuosi ja kuukausi År och månad Year and month	Avoimia työpalkkoja Lediga platser Vacancies		Työttömät työnhakijat työnvälityksessä Arbetslösa arbetssökande vid arbetsförmedling Unemployed applicants for work registered in employment exchange			
	Yhteensä Summa Total		Työttömyys-kassojen jäseniä Medlemmar av arbetslöshetskassor Members of unemployment funds		Työvoimatoimikuntien kortistoissa I Arbetskraftskommissionernas register In unemployment registers	
	Yhteensä Summa Total		Yhteensä Summa Total		Yhteensä Summa Total	
Luku — Antal — Number						
Keskimäärin päivässä — I medeltal per dag — Daily average						
1963	5 741	18 571	8 603	215	101	
1964	5 039	22 751	10 528	437	154	
1965	5 181	25 420	11 782	793	423	
1966	6 028	29 136	13 848	1 671	1 074	
Kuukauden lopussa — Vid utgången av månaden — End of month						
1966 IV	6 604	31 290	16 908	1 408	1 012	
V	8 017	24 184	7 430	242	118	
VI	6 543	19 889	9 178	104	—	
VII	6 075	17 609	9 155	108	—	
VIII	8 650	17 293	5 678	123	—	
IX	7 684	21 655	6 612	431	80	
X	5 729	28 526	9 232	1 859	549	
XI	4 849	33 318	13 537	4 691	2 912	
XII	4 706	41 481	22 151	8 118	6 149	
1967 I	4 477	51 665	24 465	9 499	8 011	
II	4 794	46 370	24 271	6 266	5 346	
III	6 199	46 046	24 455	6 619	5 804	
IV	7 923	43 368	21 183	7 022	6 436	
V	6 808	37 642	12 675	1 285	1 070	

44a. Osakeyhtiöiden lukumäärät ja osakepääomat sekä niissä tapahtuneet muutokset — Aktiebolagens antal och aktiekapital samt förändringarna i dessa — Number and share capital of joint stock companies

Vuosi ja neljännes År och kvartal Year and quarter	Kiinteistöjen omistus Fastighetsbesittning Real estate		Maatalous Lant- hushållning Agriculture		Teollisuus Industri Manu- facturing		Siitä — Därav — Of which				Liikenne Samfärdsel Transport and commu- nication		Kauppa Handel Commerces		Luotonanto ja vakuutus Kreditväsen o. försäkring Banking and insurance		Yhteensä ¹⁾ Summa ¹⁾ Total ¹⁾			
	Luku Antal No.	Osake- pääoma Aktie- kapital Share capital 1 000 000 mk	Luku Antal No.	Osake- pääoma Aktie- kapital Share capital 1 000 000 mk	Luku Antal No.	Osake- pääoma Aktie- kapital Share capital 1 000 000 mk	Metalli- teollisuus Metall- industri Metals		Puu- ja pa- periteollisuus Trä- o. papper- industri Wood and paper		Luku Antal No.	Osake- pääoma Aktie- kapital Share capital 1 000 000 mk	Luku Antal No.	Osake- pääoma Aktie- kapital Share capital 1 000 000 mk	Luku Antal No.	Osake- pääoma Aktie- kapital Share capital 1 000 000 mk	Luku Antal No.	Osake- pääoma Aktie- kapital Share capital 1 000 000 mk	Luku Antal No.	Osake- pääoma Aktie- kapital Share capital 1 000 000 mk
							Luku Antal No.	Osake- pääoma Aktie- kapital Share capital 1 000 000 mk	Luku Antal No.	Osake- pääoma Aktie- kapital Share capital 1 000 000 mk										

Kokonaislukumäärät ja osakepääomat — Totalantal och aktiekapital — Total number and total share capital

1956...	7 223	359	556	9	10 470	830	2 347	159	1 555	234	1 546	43	6 909	134	106	117	29 173	1 516
1957...	7 601	469	552	11	10 542	934	2 376	167	1 547	277	1 564	46	7 003	158	105	118	29 766	1 763
1958...	7 955	575	551	11	10 657	1 054	2 423	208	1 550	315	1 584	57	7 107	178	107	123	30 400	2 026
1959...	8 424	720	546	11	10 773	1 118	2 440	218	1 547	341	1 603	62	7 219	192	131	131	31 148	2 266

¹⁾ Tähän sisältyvät myös kalastus, hotelli- ja ravintolaliike, arkkitehti-, asianajo- ja insinööri-toimistot, elokuvateatterit ym.
²⁾ Häri ingår även fiskeri, hotell- och restaurangrörelser, arkitektur, advokat- o. ingenjörbyråer m.m.
³⁾ Including also fisheries, hotels and restaurants, architects' bureaux, lawyers and solicitors, engineering offices, cinemas etc.

44b. Osakeyhtiöiden lukumäärät ja osakepääomat sekä niissä tapahtuneet muutokset ¹⁾ — Aktiebolagens antal och aktiekapital samt förändringarna i dessa ¹⁾ — Number and share capital of joint stock companies

Vuosi ja neljännes År och kvartal Year and quarter	Maa- ja metsä- talous ¹⁾ Lant- och skogshus- hållning ²⁾ Agriculture and forestry ³⁾		Teollisuus Industri Manu- facturing		Rakennus- toiminta Byggnads- verksamhet Construction		Kauppa Handel Commerces		Luotto- ja vakuutus- laitokset Kredit- och försäkrings- anstalter Banking and insurance		Kiinteistöt ja kiinteistö- jen välitys Fastigheter o. fastighets- förmedling Real estates and estate agency		Liikenne Samfärdsel Transport and commu- nication		Palvelukset Tjänster Services		Yhteensä Summa Total	
	Luku Antal No.	Osake- pääoma Aktie- kapital Share capital 1 000 000 mk	Luku Antal No.	Osake- pääoma Aktie- kapital Share capital 1 000 000 mk	Luku Antal No.	Osake- pääoma Aktie- kapital Share capital 1 000 000 mk	Luku Antal No.	Osake- pääoma Aktie- kapital Share capital 1 000 000 mk	Luku Antal No.	Osake- pääoma Aktie- kapital Share capital 1 000 000 mk	Luku Antal No.	Osake- pääoma Aktie- kapital Share capital 1 000 000 mk	Luku Antal No.	Osake- pääoma Aktie- kapital Share capital 1 000 000 mk	Luku Antal No.	Osake- pääoma Aktie- kapital Share capital 1 000 000 mk	Luku Antal No.	Osake- pääoma Aktie- kapital Share capital 1 000 000 mk

Kokonaislukumäärät ja osakepääomat — Totalantal och aktiekapital — Total number and total share capital

1962 ..	519	10.31	9 541	1 358.76	1 400	35.85	7 660	228.18	110	193.78	10 582	1 201.97	1 739	81.30	2 669	40.86	34 220	3 151.01
1963 ..	512	10.48	9 594	1 568.11	1 444	41.19	7 774	230.94	111	223.86	11 246	1 460.12	1 785	86.30	2 707	46.27	35 173	3 717.27
1964 ..	526	11.98	9 727	1 669.70	1 507	54.16	7 894	296.23	111	236.41	11 939	1 623.86	1 813	91.99	2 775	49.00	36 292	4 033.33
1965 ..	539	14.46	9 799	1 728.01	1 563	60.37	7 982	311.37	110	334.40	12 840	1 845.65	1 843	106.21	2 808	54.67	37 484	4 455.04
*1966 ..	552	15.44	9 879	1 826.49	1 583	61.58	8 056	341.70	111	334.69	13 827	2 281.20	1 869	109.17	2 882	62.91	38 759	5 033.18

Perustetut osakeyhtiöt — Grundade aktiebolag — Joint stock companies established

*1966 ..	21	0.71	221	8.02	59	0.63	204	3.86	4	0.22	1 050	239.64	47	1.41	106	2.33	1 712	256.82
*1966 I	7	0.22	57	2.46	5	0.04	57	1.66	1	0.03	262	36.35	17	0.55	20	1.09	426	42.40
II	2	0.04	52	1.52	29	0.28	43	0.71	—	—	277	44.45	9	0.28	42	0.39	454	47.67
III	4	0.13	60	2.58	8	0.10	54	0.78	1	0.05	213	55.55	10	0.31	28	0.67	378	60.17
IV	8	0.32	52	1.46	17	0.21	50	0.71	2	0.14	298	103.29	11	0.27	16	0.18	454	106.58
*1967 I	6	0.18	53	1.33	16	0.32	51	0.73	—	—	297	125.83	6	0.02	21	0.38	450	128.79

Osakepääoman korotukset — Förhöjningar av aktiekapital — Increases of share capital

*1966 ..	6	0.36	163	150.14	16	1.56	95	30.03	2	0.40	295	198.14	33	3.30	34	6.59	644	390.52
*1966 I	1	0.15	33	7.16	3	0.43	15	2.25	—	—	45	14.55	5	0.24	4	0.22	106	25.00
II	2	0.13	32	8.36	4	0.47	15	1.36	2	0.40	70	26.47	7	1.43	8	2.64	140	41.26
III	1	0.00	36	5.63	3	0.12	24	17.04	—	—	66	66.70	9	0.72	10	3.18	149	93.39
IV	2	0.08	62	128.99	6	0.54	41	9.38	—	—	114	90.42	12	0.91	12	0.55	249	230.87
*1967 I	—	—	39	109.27	8	2.78	33	9.88	1	10.00	121	125.96	11	0.91	11	0.71	224	259.51

Vararikon tehneet ja toimintansa lopettaneet osakeyhtiöt — Aktiebolag, vilka gjort konkurs, samt upplösta aktiebolag
 Joint stock companies entered into bankruptcy, and dissolved

*1966 ..	8	0.09	141	59.68	39	0.98	130	3.56	3	0.33	63	2.23	21	1.75	32	0.58	437	69.20
*1966 I	2	0.01	34	1.74	8	0.22	32	1.03	—	—	17	1.34	7	0.24	11	0.10	111	4.68
II	1	0.01	40	0.50	8	0.06	33	0.61	1	0.32	13	0.37	6	0.27	7	0.02	109	2.16
III	2	0.06	30	6.72	9	0.33	31	1.11	—	—	2	0.01	1	0.00	5	0.15	80	8.38
IV	3	0.01	37	50.72	14	0.37	34	0.81	2	0.01	31	0.51	7	1.24	9	0.31	137	53.98
*1967 I	4	0.02	42	1.96	13	0.18	38	0.74	—	—	26	0.24	11	0.69	7	0.05	141	3.88

¹⁾ Toimialanimikkeistöä on muutettu ja sijoitus toimialoihin tarkistettu — ²⁾ Tähän sisältyy kalastus.
³⁾ Branschomenklaturen har omändrats och fördelningen på branscher reviderats — ⁴⁾ Häri ingår fiskeri.
⁵⁾ Including fisheries.

45. Vireille pannut vararikot
Anhängiggjorda konkursmål
Bankruptcies

Vuosi ja neljännes År och kvartal Year and quarter	Yhtiöt — Bolag — Companies							Yksityisyrittäjät — Privatföretag — Individual ownership							Yksityis- henkilöt Privat personer Private persons	Tunte- maton Okänd Un- known
	Maa- ja met- sätäl. Jord- och skogs- bruk Agriculture and fo- restry	Teolli- suus ja käsi- työ Indus- tri och hant- verk Indus- try and handi- craft	Ra- kennus toi- minta Bygg- nads- verk- sam- het Con- struc- tion	Kaup- pa Han- del Com- merce	Lii- kenne Sam- färd- sel Trans- port and com- muni- cations	Palve- lukset Tjän- ster Ser- vices	Tunte- maton Okänd Un- known	Maa- ja met- sätäl. Jord- och skogs- bruk Agriculture and fo- restry	Teolli- suus ja käsi- työ Indus- tri och hant- verk Indus- try and handi- craft	Ra- kennus toi- minta Bygg- nads- verk- sam- het Con- struc- tion	Kaup- pa Han- del Com- merce	Lii- kenne Sam- färd- sel Trans- port and com- muni- cations	Palve- lukset Tjän- ster Ser- vices	Tunte- maton Okänd Un- known		
1961....	1	126	33	83	12	30	17	15	31	27	107	22	28	129	242	102
1962....	—	106	36	87	6	19	7	15	20	13	78	36	11	127	189	93
1963....	2	78	46	85	13	11	18	18	25	29	92	49	25	123	299	134
1964....	—	88	25	85	5	17	31	17	37	23	74	54	14	110	248	118
1965....	1	85	34	113	16	32	23	18	31	35	91	57	16	137	241	81
1966....	—	70	54	109	14	32	22	19	26	38	88	56	30	157	169	87
1964 I	—	24	3	29	—	3	—	3	9	4	28	14	1	24	65	27
II	—	17	15	20	2	5	4	3	4	6	15	15	3	23	18	15
III	—	26	3	20	—	5	8	6	13	9	14	18	3	27	88	26
IV	—	21	4	16	3	4	19	5	11	4	17	7	7	36	77	50
1965 I	—	34	12	39	6	8	9	2	6	10	20	14	6	23	56	10
II	—	11	5	14	3	6	1	1	10	4	31	8	2	38	47	18
III	—	15	10	36	5	9	6	7	5	12	20	19	6	40	71	20
IV	1	25	7	24	2	9	7	8	10	9	20	16	2	36	67	33
1966 I	—	17	15	29	4	12	9	2	2	8	22	13	11	42	28	15
II	—	19	9	29	4	7	2	3	4	9	21	8	8	22	10	27
III	—	16	12	23	5	11	6	5	13	4	17	13	2	44	27	6
IV	—	18	18	28	1	2	5	9	7	17	28	22	9	49	104	39
1967 I	—	25	14	42	7	5	2	3	7	19	25	10	6	33	24	11

46. Valtionvelka
Statsskulden
State debt

Suomen Pankin taloustieteellisen tutkimuslaitoksen laskelmien mukaan
Enligt beräkningar utförda av Finlands Banks institut för ekonomisk forskning
Calculated by the Bank of Finland Institute for Economic Research

	1964 XII	1965 XII	*1966 XII	1967 II	1967 III	1967 IV	*1967 V
	Milj. mk						
Lainat — Lån — Loans	1 049	1 040	1 043	1 096	1 090	1 088	1 086
Kansainvälisille järjestöille annetut velkakirjat — Åt inter- nationella organisationer utfärdade skuldsedlar — <i>Promissory notes given to international organizations</i>	135	135	297	297	297	297	297
Ulkomainen velka — Utländsk skuld — External debt	1 184	1 175	1 340	1 393	1 387	1 385	1 383
Lainat — Lån — Loans	1 205	1 431	2 079	2 019	1 989	1 978	1 939
Lyhytaikainen luotto — Kortfristig kredit — <i>Short-term credit</i> Korvausobligaatit ja niiden kaltaiset velkasitoumukset ¹⁾ — Ersättningsobligationer och liknande skuldförbindelser ¹⁾ — <i>Indemnity bonds and similar commitments</i> ¹⁾	325	393	92	89	79	108	149
Investointitilit — Investeringskonton — <i>Investment accounts</i> ..	26	11	—	—	—	—	—
Kassavelka (netto) — Kassaskuld (netto) — <i>Cash debt (net)</i> .	— 3	— 112	..	122	— 40	— 14	..
Nettovelka Suomen Pankille — Nettoskuld till Finlands Bank — <i>Net debt to Bank of Finland</i>	— 5	— 2	— 29	7	5	6	2
Lyhytaikainen velka Postisäästöpankille — Kortfristig skuld till Postsparbanken — <i>Short-term debt to Post Office Savings Bank</i>	313	236	292	493	304	320	..
Minus: Kassavarat — Kassamedel — <i>Cash holdings</i>	— 311	— 346	..	— 378	— 349	— 340	..
Kotimainen velka — Inhemsk skuld — Internal debt	1 560	1 926	..	2 302	2 090	2 124	..
Koko velka — Hela skulden — Total debt	2 744	3 101	..	3 695	3 477	3 509	..

¹⁾ Ilman indeksikorotuksia.

¹⁾ Utan indextillägg.

¹⁾ Excluding index premiums.

47. Valtion kassatulo
Statens kassainkomster
Cash revenue of the State

Suomen Pankin taloustieteellisen tutkimuslaitoksen laskelmien mukaan — Enligt beräkningar utförda av Finlands Banks institut för ekonomisk forskning — Calculated by the Bank of Finland Institute for Economic Research

Tulot — Inkomster — Revenue	1964	1965	1966 I—XI	1966 I—III	1967 I—III	1967 III
	Milj. mk					
Tulo- ja omaisuusvero (netto) ¹⁾ — Inkomst- och förmögenhetsskatt (netto) ¹⁾ — <i>Income and property tax (net)</i> ¹⁾	1 241	1 341	1 632	439	532	407
Bruttotuotto — Bruttoavkastning — <i>Gross receipts</i>	3 432	3 867	3 812	1 061	1 286	626
Veronpalautukset ja kuntien osuudet — Skatterestitution och kommunernas andelar — <i>Refunds and share of communes</i>	- 2 191	- 2 526	- 2 180	- 622	- 754	- 219
Muut välittömät verot — Övriga direkta skatter — <i>Other direct taxes</i>	25	26	31	6	6	3
Liikevaihtovero — Omsättningskatt — <i>Sales tax</i>	1 070	1 434	1 278	310	356	111
Tuontitulli ja -maksut — Importtull och -avgifter — <i>Import duties</i> ..	482	517	466	116	106	37
Tulot Oy Alkoholiliike Ab:sta ¹⁾ — Inkomster från Oy Alkoholiliike Ab ¹⁾ — <i>Revenue from the Alcohol Monopoly</i> ¹⁾	406	456	434	101	115	38
Tupakkavalmistevero — Accis på tobak — <i>Excise duty on tobacco</i> ..	291	309	339	80	99	28
Makeisvalmistevero — Accis på sötsaker — <i>Excise duty on sweets</i> ..	28	35	40	10	10	4
Nestemäisten polttoaineiden valmistevero — Accis på flytande bränsle — <i>Excise duty on liquid fuel</i>	209	345	407	83	110	35
Muut välilliset verot — Övriga indirekta skatter — <i>Other indirect taxes</i> ..	69	52	56	11	17	7
Leimaverot — Stämpelskatt — <i>Stamp duties</i>	239	170	156	43	44	16
Auto- ja moottoripyörävero — Skatt på bilar och motorcyklar — <i>Tax on automobiles and motor cycles</i>	138	168	157	36	57	24
Moottoriajoneuvovero — Motorfordonsskatt — <i>Purchase tax on motor vehicles</i>	—	41	47	1	1	0
Työnantajan lapsilisämaksut — Arbetsgivarnas barnbidragspremier — <i>Employers' payments for child allowances</i>	361	417	402	99	111	39
Nettotulo rahastojen hinnantasaustoimista — Nettoinkomst av prisutjämnning genom fonder — <i>Net receipts of price equalization by extra-budgetary funds</i>	—	—	—	—	—	—
Muut veronluontoiset tulot — Övriga inkomster av skattenatur — <i>Other revenue similar to taxes</i>	72	77	81	14	19	7
Veronluontoiset tulot — Inkomster av skattenatur <i>Taxes and similar revenue</i>	4 631	5 388	5 526	1 349	1 583	756
Korot ja osingot — Räntor och dividender — <i>Interest and dividends</i> ..	99	111	90	21	22	6
Liikeyritysten nettovoitto — Affärsföretagens nettovinst — <i>Net profit of State enterprises</i>	—	—	—	—	—	—
Muut varsinaiset tulot — Övriga egentliga inkomster — <i>Other current revenue</i>	165	217	242	49	50	25
Varsinaiset tulot — Egentliga inkomster — <i>Current revenue</i>	4 895	5 716	5 858	1 419	1 655	787
Lainojen kuoletukset, omaisuuden myynnit ja liikeyritysten poistot — Återbetalning av lån, försäljning av egendom och affärsföretagens avskrivningar — <i>Repayment of loans, sales of property, and depreciation by State enterprises</i>	137	210	144	35	50	19
Muut pääomatulot — Övriga kapitalinkomster — <i>Other capital revenue</i> ..	18	—	—	—	—	—
Varastojen vähennys (netto) — Minskning av förråd (netto) — <i>Decrease in inventories (net)</i>	—	30	39	37	30	10
Pääomatulot — Kapitalinkomster — <i>Capital revenue</i>	155	240	183	72	80	29
Tulot (paitsi lainat) — Inkomster (exkl. lån) — <i>Revenue (excl. loans)</i>	5 050	5 956	6 041	1 491	1 735	816
Ulkomaiset lainat — Utländska lån — <i>External loans</i>	267	83	70	21	60	6
Kotimaiset lainat — Inhemiska lån — <i>Internal loans</i>	290	556	²⁾ 607	161	170	14
Lainat — Lån — <i>Loans</i>	557	639	677	182	230	20
Lyhytaikainen luotto — Kortfristig kredit — <i>Short-term credit</i>	+ 165	+ 69	- 314	- 42	- 15	- 9
Vieraat varat — Främmande medel — <i>Private funds</i>	- 27	- 14	- 11	- 11	—	—
Kassavelka (netto) — Kassaskuld (netto) — <i>Cash debt (net)</i>	- 42	- 109	+ 73	+ 180	+ 78	- 162
Vajaus (+) tai ylijäämä (-) — Underskott (+) eller överskott (-) — <i>Deficit (+) or surplus (-)</i>	+ 96	- 54	- 252	+ 127	+ 63	- 171
Yhteensä — Summa — Total	5 703	6 541	6 466	1 800	2 028	665

¹⁾ Tulot Oy Alkoholiliike Ab:sta sisältävät myös yhtiön maksaman tulo- ja omaisuusveron sekä liikevaihtoveron — ²⁾ Tästä veronmaksuobligaatit 120 milj. mk ja erääntyneiden veronmaksuobligaatitoiden haltijoille myytyjä pitkäaikaisia obligaatit 104 milj. mk.

¹⁾ Inkomsterna från Oy Alkoholiliike Ab omfattar även av bolaget erlagd inkomst- och förmögenhetsskatt samt omsättningskatt — ²⁾ Därav skattebetalningsobligationer 120 milj. mk och till innehavare av förfallna skattebetalningsobligationer sålda, långfristiga obligationer 104 milj. mk.

²⁾ The revenue from the Alcohol Monopoly includes the income and property tax, and the sales tax paid by it — ²⁾ Of which tax payment certificates 120 mill. marks and long-term bonds sold to holders of redeemed tax payment certificates, 104 milj. mk.

48. Valtion kassamenot

Statens kassautgifter

Cash expenditure of the State

Suomen Pankin taloustieteellisen tutkimuslaitoksen laskelmien mukaan
Enligt beräkningar utförda av Finlands Banks institut för ekonomisk forskning
Calculated by the Bank of Finland Institute for Economic Research

Menot — Utgifter — Expenditure	1964	1965	1966	1966	1967	1967
			I—XI	I—III	I—III	III
	Milj. mk					
Valtionvelan korot — Räntor på statsskuld — <i>Interest on State debt</i>	128	156	161	66	62	23
Liikeryitysten nettotappio — Affärsföretagens nettoförlust — <i>Net loss of State enterprises</i>	1	18	67	35	60	13
Lapsilisät — Barnbidrag — <i>Child allowances</i>	305	303	299	75	78	1
Valtion osuus kansaneläkkeistä — Statens andel i folkpensionerna — <i>The State's share in national pensions</i>	234	249	251	65	72	24
Valtion osuus sairausvakuutuksesta — Statens andel i sjukförsäkringen — <i>The State's share in national health insurance</i>	1	54	57	10	15	3
Sotainvalidikorvaukset — Ersättning till krigsinvaliderna — <i>Compensation to war-disabled</i>	128	133	135	34	38	10
Tukipalkkiot — Subventioner — <i>Subsidies</i>	582	605	546	163	160	57
Nettomeno hinnantasaustoinnasta — Nettoutgift för prisutjämning — <i>Net payments of price equalization</i>	27	50	54	18	23	10
Maatalouden tukeminen ja asutustoiminta — Lantbruksunderstöd och kolonisationen — <i>State aid to agriculture</i>	80	75	53	10	10	4
Valtionapu kansa- ja oppikouluille — Statsbidrag till folk- och lärdomsskolor — <i>State aid to communal and private schools</i>	450	496	499	139	166	42
Maanteiden kunnossapito — Underhåll av landsvägar — <i>Maintenance of roads</i>	149	165	154	31	34	12
Muut varsinaiset menot — Övriga egentliga utgifter — <i>Other current expenditure</i>	2 049	2 263	2 153	566
Varsinaiset menot — Egentliga utgifter — <i>Current expenditure</i>	4 134	4 567	4 429	1 212
Reaalisijoitukset — Realinvesteringar — <i>Real investments</i>	989	1 163	1 117	311
Varmuusvarastojen lisäys — Ökning av säkerhetsupplagen — <i>Increase in stand-by stocks</i>	15	—	7	—	1	0
Muiden varastojen lisäys (netto) — Ökning av andra förråd (netto) — <i>Increase in other inventories (net)</i>	9	—	—	—	—	—
Osakeostot — Aktieköp — <i>Purchases of shares</i>	27	60	55	5	39	23
Sijoitukset ja osudet kansainvälisiin järjestöihin — Investeringar och andelar i internationella organisationer — <i>Investments in and subscriptions to international organizations</i>	2	2	21	21	—	—
Lainananto — Utlåning — <i>Lending</i>	282	316
Muut pääomamenot — Övriga kapitalutgifter — <i>Other capital expenditure</i>	2	11	469	85
Pääomamenot — Kapitalutgifter — <i>Capital expenditure</i>	1 326	1 552	1 669	422
Menot (paitsi kuoletukset) — Utgifter (exkl. amorteringar) — <i>Expenditure (excl. redemption)</i>	5 460	6 119	6 098	1 634	1 855	608
Ulkomaiset kuoletukset — Utländska amorteringar — <i>Redemption of external loans</i>	48	92	81	27	14	12
Kotimaiset kuoletukset — Inhemiska amorteringar — <i>Redemption of internal loans</i>	195	330	287	139	159	45
Kuoletukset — Amorteringar — <i>Redemption</i>	243	422	368	166	173	57
Yhteensä — Summa — <i>Total</i>	5 703	6 541	6 466	1 800	2 028	665

49. Pollisin tietoon tulleet rikokset sekä juopumuspidätykset¹⁾ — Brott som kommit till pollsens kännedom samt anhållanden för fylleri¹⁾
Offences known to the police and persons taken into custody for drunkenness¹⁾

MI. tulliviranomaisten tietoon tulleet tullirikokset
 Inkl. tullibrott som kommit till tullmyndigheternas kännedom
 Incl. offences against custom-law, known to the custom authorities

Vuosi ja kuukausi År och månad Year and month	Rikoslakia vastaan tehdyt rikokset — Brott mot strafflagen — Offences against the Criminal Law										
	Yhteensä *) Inalles *) Total *)	Siiitä — Därav — Of which	Väkivalta virkamiestä vastaan Våld mot tjänsteman Assault against a state official	Haitanteko virkamiehelle Hindrande av tjänsteman Impeding a state official in the discharge of his duty	Siveellisyys-rikokset Sedlighetsbrott Moral offences	Asiakirjan väärentäminen Förfälskning av urkund Falsification of document	Salakuljetus Smuggling	Murha, tappo tai kuoleman aiheutt. pahoinpit. Mord, dråp l. misshandel med dödlig påföljd Murder, manslaughter or wounding occasioning death	Muu pahoinpitely Annan misshandel Other wounding	Varkaus, näpistäminen, murto Stöld, snatteri, Inbrott Larceny, petty larceny, breaking	Moottoriajoneuvon anastaminen Tillgrepp av motorfordon Theft of motor vehicle
1963	78 011	426	1 050	863	1 336	910	94	5 442	38 226	2 428	1 701
1964	84 492	443	973	809	1 483	1 057	87	5 442	43 506	2 437	1 863
1965	84 096	474	1 013	863	1 558	598	79	5 823	42 674	2 188	2 248
1966	82 545	519	1 051	841	1 457	595	94	6 091	40 590	2 361	2 067
1966 I	5 339	28	58	74	113	32	5	367	2 512	97	78
II	5 060	30	76	39	119	20	11	354	2 189	91	79
III	5 964	29	65	82	127	10	8	414	2 721	152	132
IV	6 524	37	101	75	92	21	7	489	3 121	164	156
V	7 203	48	92	46	138	36	11	597	3 464	186	151
VI	6 807	57	88	45	105	65	8	533	3 479	182	151
VII	7 646	46	119	52	167	76	10	603	3 867	216	227
VIII	8 149	35	71	52	88	70	13	578	4 348	289	257
IX	8 176	47	86	104	87	68	4	517	4 219	297	222
X	9 150	49	106	95	141	97	10	604	4 550	355	272
XI	8 471	61	98	107	138	59	4	568	4 328	259	202
XII	7 277	60	89	93	182	35	11	571	3 396	161	190
1967 I	5 750	44	71	59	174	18	5	464	2 432	112	123
II	5 967	43	89	55	175	20	5	449	2 632	117	111
III	7 282	61	91	57	111	30	11	493	3 569	205	217

Vuosi ja kuukausi År och månad Year and month	(Jatk.) (Forts.) (Cont.)			Väkijuomalakia vastaan tehdyt rikokset Brott mot lagen om alkoholdrycker Offences against the Law on Alcoholic Beverages			Liikenne rikokset Trafikbrott Traffic offences		Yhteensä Inalles Total	Juopumus- pidätyk- siä *) Fyllerian- hållanden *) Arrests for drunken- ness *)	
	Kavalta- minen Försvinn- ning Embezzle- ment	Ryöstö Rån Robbery	Petos Bedrägeri Fraud	Yhteensä Inalles Total	Siiitä — Därav — Of which			Ratti- juoppous Rattfylleri Driving when intoxi- cated			Muut Övriga Other offences
				Väkijuo- mien luvaton valmistus Olovligt till- verkning av alko- holdrycker Illicit distillation of spirits	Väkijuo- mien luvaton myynti Olovligt för- säljning av alkohol- drycker Illicit sales of spirits	Väkijuo- mien luvaton maahan- tuntuonti Olovligt in- försel av alkohol- drycker Illicit import of spirits					
1963	2 374	351	5 729	13 931	898	3 892	3 028	5 836	140 704	327 426	138 584
1964	2 006	315	5 993	14 928	680	4 056	4 006	6 174	146 464	334 894	133 550
1965	1 948	334	5 292	14 787	731	3 946	3 723	6 618	157 010	348 145	139 660
1966	1 927	444	5 668	13 505	642	3 326	3 226	7 058	169 354	357 284	146 351
1966 I	167	24	465	1 022	27	291	262	286	12 685	23 993	8 643
II	205	23	707	813	27	249	132	283	11 629	22 541	8 732
III	212	35	539	891	38	300	113	479	13 023	26 928	12 103
IV	203	35	456	1 185	56	355	202	607	14 298	30 582	13 674
V	173	55	479	1 034	50	235	267	665	13 605	30 415	13 325
VI	151	37	417	1 048	63	191	291	708	10 723	27 453	13 548
VII	126	34	454	1 101	67	181	266	773	14 495	32 521	14 142
VIII	135	53	413	1 027	61	203	292	757	13 457	31 034	12 863
IX	178	54	552	1 400	66	307	426	754	16 179	33 822	12 472
X	188	46	536	1 490	111	361	371	766	18 347	37 722	13 479
XI	163	32	610	1 283	55	353	307	610	16 075	33 568	11 897
XII	190	32	450	1 243	33	304	299	521	16 274	32 049	11 536
1967 I	212	19	563	949	45	256	247	319	16 307	28 588	10 086
II	205	38	513	887	24	250	171	360	15 017	28 258	11 930
III	177	38	581	1 192	63	358	238	502	16 098	32 167	13 968

¹⁾ Kuukausilukujen summa ei ole sama kuin vastaava vuosiluku, sillä vuosilukuun eivät sisälly rikosilmoitukset, joista myöhemmin vuoden aikana on todettu, ettei rikosta ole tapahtunut — *) Pl. syytteeseen johtanut juopumus — *) Syytteeseen johtanut juopumus ja juopumuspidätykset ilman syytettä.

¹⁾ Månadsaffronas summa är inte densamma som motsvarande årsaffra, därför att i årsaffran inte ingår brottsanmälningar om vilka senare under året konstaterats att brott inte begåtts — *) Utom fylleri som lett till åtal — *) Fylleri som lett till åtal och fyllerianhållanden utan åtal.

¹⁾ Sum of the monthly figures is not the same as the corresponding yearly figure, because the yearly figures exclude the crime reports which have been verified later in the year to show that no crime has been committed — *) Excl. drunkenness leading to prosecution — *) Drunkenness leading to prosecution and arrests of drunkenness without prosecution.

50. Ilmoitetut sairaustapaukset — Anmälda sjukdomsfall — Registered cases of illness

Numerointi Lääkintöhallituksen 19. 3. 1952 vahvistaman kuolinsyynimistön mukaan
 Numreringen enligt den av Medicinalstyrelsen 19. 3. 1952 fastställda dödsorsakenomenklaturen
 Coding according to the List of Causes of Death approved by the Medical Board of Finland on March 19, 1952

Vuosi ja kuukausi År och månad Year and month	Hengityselinten tuber- kuloosi Tuberkulos i respirations- organen <i>Tub. organorum respirationis</i>		Kuppa — Syfylls — <i>Syphillis</i>						Tippuri Dröppel <i>Gonorrhoea</i>		Lavan- tauti Tyfus <i>Febris typhoidea</i>	Pikku- lavan- tauti Paratyfus <i>Febris para- typhoidea</i>	Muut sal- monella- infektio- t Övriga salmonel- lainfektio- ner <i>Salmonel- losis alia</i>
			Synnynnäinen Medfödd <i>Congenita</i>		Varhaisasteinen Tidig <i>Recens</i>		Myöhäisasteinen Sen <i>Tarda</i>						
	Mp. Mk. M.	Np. Kvk. F.	Mp. Mk. M.	Np. Kvk. F.	Mp. Mk. M.	Np. Kvk. F.	Mp. Mk. M.	Np. Kvk. F.	Mp. Mk. M.	Np. Kvk. F.			
	(N:o 001—008)		(N:o 020—028)						(N:o 030)		(N:o 040)	(N:o 041)	(N:o 042)
1961 ...	3 922	2 390	—	—	27	6	47	26	4 880	1 680	62	310	419
1962 ...	4 007	2 288	—	—	22	4	60	30	4 225	1 477	82	213	1 339
1963 ...	3 639	2 190	—	—	60	26	30	36	4 734	1 694	42	191	472
1964 ...	3 369	1 997	1	—	188	74	41	32	5 263	2 043	28	135	1 190
1965 ...	3 400	2 471	—	2	256	151	52	53	5 421	2 227	25	136	687
1966 ...	3 747	2 703	2	1	228	118	50	53	5 733	2 254	33	193	1 497
1966 II	241	180	1	—	14	7	5	3	336	130	3	11	14
III	256	179	—	—	19	12	8	5	425	192	—	5	12
IV	249	171	—	—	15	8	1	4	445	181	—	5	40
V	256	233	1	—	14	7	3	4	412	180	3	10	14
VI	296	190	—	—	29	20	7	7	550	173	—	8	65
VII	192	170	—	—	16	7	7	6	555	215	2	20	193
VIII	348	249	—	1	23	15	3	7	642	216	8	22	359
IX	433	306	—	—	24	13	2	1	517	214	9	26	383
X	393	286	—	—	11	6	3	3	481	215	5	31	157
XI	284	204	—	—	19	7	3	7	542	207	2	26	153
XII	445	310	—	—	21	7	3	2	446	183	1	12	94
1967 I	244	160	—	—	3	5	4	3	431	184	2	6	65
II	245	153	—	—	5	3	3	2	337	141	2	3	139
III	193	136	—	—	5	5	7	5	412	190	1	5	42
IV	270	166	—	—	6	3	5	3	445	210	—	3	100
V	252	170	—	—	10	2	6	1	506	176	2	16	168

Vuosi ja kuukausi År och månad Year and month	Puna- tauti Rödsot <i>Dysen- teria</i>	Tuli- rokko Scharla- kansfeber <i>Scarla- tina</i>	Kurkku- määtä Difteri <i>Diph- theria</i>	Hinku- yskä Kikhosta <i>Pertussis</i>	Kulkutaudin luont. tai muu märkkin. aivo- kalvontulehdus Epidemisk eller övrig varig hjärnhinnein- flammation <i>Meningitis meningo- coccea s. purulenta</i>	Lapsi- halvaus Barnför- lamning <i>Poliomye- litis cum paralysis</i>	Seröösinen aivokalvon- tulehdus Serös hjärnhinne- inflammation <i>Meningitis serosa</i>	Äkillinen aivokuume Infektiös encefaliitis <i>Enceph- alitis infec- tiosa</i>	Tuhka- rokko Mässling <i>Morbilli</i>	Vihuri- rokko Röda hund <i>Rubeola</i>	Vesti- rokko Vatt- koppor <i>Vari- cellae</i>
	(045—048)	(N:o 050)	(N:o 055)	(N:o 056)	(N:o 057,0,340)	(N:o 080.1)	(N:o 082.1)	(N:o 082.3)	(N:o 085)	(N:o 086)	(N:o 087)
1961 ...	42	2 400	2	8 764	111	28	220	65	15 511	3 022	12 454
1962 ...	3	2 173	—	3 598	92	2	198	64	24 391	3 871	10 395
1963 ...	2	1 898	—	1 178	87	2	217	66	23 421	2 031	11 354
1964 ...	46	3 142	—	1 019	58	4	199	75	10 934	1 672	11 971
1965 ...	8	2 379	1	890	137	—	403	66	33 026	9 825	10 621
1966 ...	1	2 808	—	1 550	157	—	501	126	27 298	9 273	10 100
1966 II	—	328	—	103	10	—	37	1	6 081	870	1 433
III	—	335	—	170	14	—	26	9	4 757	1 300	1 197
IV	—	259	—	115	25	—	29	11	3 832	1 527	856
V	—	153	—	84	16	—	31	18	2 357	1 484	683
VI	—	193	—	104	16	—	54	8	1 604	1 232	611
VII	—	59	—	59	18	—	37	13	475	332	339
VIII	—	54	—	159	7	—	67	21	354	240	317
IX	—	120	—	145	19	—	51	3	246	252	330
X	—	260	—	58	6	—	31	6	393	369	527
XI	—	305	—	154	5	—	42	6	600	657	957
XII	1	614	—	270	11	—	61	15	907	495	1 592
1967 I	2	303	—	155	15	—	68	17	705	361	1 308
II	1	245	—	98	31	—	73	11	1 049	784	1 287
III	1	258	—	43	21	—	65	8	1 539	1 680	1 407
IV	1	205	—	53	13	—	35	2	1 171	1 876	853
V	—	195	—	55	31	—	69	20	1 188	3 099	939

50. Ilmoitetut sairaustapaukset (jatk.) — Anmälda sjukdomsfall (forts.) — Registered cases of illness (cont.)

Vuosi ja kuukausi År och månad Year and month	Sikotauti Påssjuka Parotitis <i>epidemicæ</i>	Tarttuva keltatauti Smitto- sam gulsot <i>Hepatitis infectiosa</i>	Lapamato Bandmask <i>Diphyllo- bothriasis</i>	Äkillinen nielurisa- tulehdus Akut ton- sillit <i>Tonsillitis acuta</i>	Äkillinen hengitys- tulehdus Akut in- fektion i övre luft- vägarna <i>Infectio acuta na- sopharyn- geotrachea- lis</i>	Influenssa Influensa <i>Influenza</i>	Keuhko- kuume Lung- inflam- mation <i>Pneumonia</i>	Äkillinen maha- ja suolitulehdus Akut mag- och tarminflammation <i>Gastroenteritis</i>	
	(N:o 089)	(N:o 092)	(N:o 126.0)	(N:o 473)	(N:o 475)	(N:o 481)	(N:o 490-492)	Ikä 28 vrk. —1 vuosi Ålder 28 dygn—1 år <i>Age 28 days to 1 year</i>	Ikä vähintään 2 vuotta Ålder minst 2 år <i>Age 2 years and over</i>
1961 ...	7 990	1 508	26 519	128 392	234 274	35 990	22 645	16 764	38 517
1962 ...	9 729	1 298	24 332	111 190	223 195	102 021	26 352	15 565	42 285
1963 ...	11 405	1 208	23 876	116 640	217 669	19 433	21 341	18 630	48 931
1964 ...	13 543	710	20 042	130 651	219 417	8 809	14 932	17 896	47 437
1965 ...	14 734	576	18 213	132 479	313 631	92 490	21 312	17 188	42 356
1966 ...	18 233	363	15 160	140 381	268 321	—	14 777	20 177	55 139
1966 II	1 742	32	1 337	11 224	27 697	—	1 295	1 632	4 515
III	2 295	38	1 509	11 661	25 397	—	1 294	1 992	5 418
IV	2 356	54	1 485	12 122	25 363	—	1 326	1 908	5 632
V	1 965	24	1 194	10 968	22 955	—	1 335	1 764	5 113
VI	1 438	49	1 387	12 568	19 708	—	1 334	2 081	5 402
VII	696	20	1 013	8 735	10 225	—	767	1 984	4 207
VIII	636	18	1 325	11 530	13 894	—	741	2 159	5 460
IX	578	26	1 182	12 476	21 766	—	1 035	1 644	5 073
X	970	21	1 140	11 657	21 061	—	1 099	1 151	3 610
XI	1 575	23	1 030	12 043	22 560	—	1 229	1 191	3 239
XII	2 722	28	1 277	15 399	34 683	—	1 981	1 496	4 251
1967 I	2 763	31	1 070	12 742	28 391	—	1 845	1 136	3 274
II	3 257	31	1 500	13 090	31 039	—	1 859	1 405	4 227
III	3 406	50	1 559	13 543	32 576	962	1 783	1 481	4 937
IV	2 213	17	1 057	10 173	31 633	3 098	1 589	1 203	4 146
V	2 426	29	1 548	13 331	34 191	2 438	1 961	1 502	4 004

51. Kuolemansyyt — Dödsorsaker — Causes of death

Numerointi Lääkintöhallituksen 19. 3. 1952 vahvistaman kuolinsyynimistön mukaan
 Numreringen enligt den av Medicinalstyrelsen 19.3. 1952 fastställda dödsorsaksakomenklaturen
 Coding according to the List of Causes of Death approved by the Medical Board of Finland on March 19, 1952

Vuosi ja kuukausi År och månad Year and month	Hengityselinten tuber- kuloosi Tuberkulos i respira- tions- organen <i>Tub. orga- norum respira- tionis</i>	Muu tuber- kuloosi Annan tuberkulos <i>Tub. formae aliae</i>	Pahanlaa- tuiset kasvainet Maligna tumörer <i>Neoplas- mata maligna</i>	Keskus- hermoston veri- suoniston sairaudet Centrala nervsyat. kärälsjuk- domar <i>Morbi s lass. vas. intracra- nialium</i>	Sydän- taudit Hjärtjuk- domar <i>Morbi cordis</i>	Muut veren- kiertoelin- taudit Övriga sjukdomar i cirkula- tions- organen <i>Alii morbi org. circ- lationis</i>	Keuhko- kuume Lung- inflamma- tion <i>Pneumonia</i>	Raskaus- tilan yms. taudit Havande- skaps o.s.d. sjukdomar <i>Morbi gravidarum etc.</i>	Synnyn- näiset epä- muodostu- mat ym. Medfödda missbild- ningar <i>Malforma- tiones congenitae etc.</i>	Tapa- turmat, myrkytyk- set, pahoin- pitelyt Olycksfall förgiftning- ar, miss- handel <i>Traumata, veneficia, injuriae</i>
	(N:o 001— 008)	(N:o 010— 019)	(N:o 140— 205)	(N:o 330— 334)	(N:o 410— 434)	(N:o 400-402 440—468)	(N:o 490— 498)	(N:o 640— 689)	(N:o 750— 762)	(N:o 800— 999)
1961 ...	970	56	6 951	5 391	12 033	2 413	1 491	45	1 022	3 569
1962 ...	834	45	6 871	5 726	13 526	2 608	1 213	42	1 002	3 542
1963 ...	700	36	7 133	5 772	13 553	2 542	915	41	995	3 559
1964 ...	630	45	7 286	5 890	14 104	2 347	909	34	884	3 592
1965 ...	605	41	7 207	6 203	14 769	2 376	1 206	20	910	3 655
*1966 ...	448	37	7 245	6 264	14 477	2 819	1 600	17	616	3 556
*1966 I	58	6	695	582	1 498	288	168	2	62	315
II	43	1	551	561	1 217	233	156	1	47	243
III	30	2	590	594	1 232	241	112	1	54	252
IV	35	1	544	517	1 054	202	112	1	25	249
V	33	3	557	455	1 079	221	121	1	59	239
VI	37	9	629	507	1 266	239	129	2	63	308
VII	28	5	560	459	1 166	219	159	2	46	307
VIII	43	1	727	520	1 257	212	131	3	58	390
IX	38	2	568	426	1 019	188	106	1	52	257
X	32	2	543	462	1 067	208	105	—	41	311
XI	33	2	661	564	1 225	252	118	2	49	350
XII	38	3	620	617	1 397	316	183	1	60	335
*1967 I	39	2	541	443	1 192	241	165	—	37	233
II	38	4	449	582	1 213	212	160	4	53	219
III	42	6	687	551	1 322	239	158	1	69	248
IV	37	2	635	506	1 141	228	126	—	65	250

1. Johdanto

1. Inledning

Seuraavassa julkaistaan selostus uuden rakennuskustannusindeksin rakenteesta, luettelo niistä hyödykkeistä, joiden hintakehitykseen indeksin kehitys perustuu, suppea selostus indeksin laadinnassa käytetyistä menetelmistä sekä laskelma indeksin kehityksestä vuosilta 1964—1966. Indeksien laadinta ja perustutkimukset on suoritettu Valtion teknillisen tutkimuslaitoksen rakennustalouden laboratoriossa osittain Asuntotutkimustoimikunnan myöntämien tutkimusmäärärahojen turvin.¹⁾ Niiden periaatteellisten ongelmien tarkastelu, jotka ovat ominaisia kaikkien sellaisten heterogeenisten hyödykkeiden hinta- ja kustannuskehityksen mittaamiselle, joiden tuotantoaika on pitkä, sivuutetaan tässä selostuksessa.

Esillä oleva indeksi on kiinteäpainoinen Laspeyres'in hintaindeksi, jossa muuttujina esiintyvät työpalkkojen ja rakennustarvikkeiden yksikköhinnat niiden määrien pysyessä muuttumattomina. Asetelma vastaa siis rakennusurakoiden indeksisidonnaisuuksissa esiintyvää tarvetta. Työtavarat ja materiaalien määrät on etukäteen määrätty ja vain panoserien yksikköhinnoissa tapahtuvat muutokset voivat aiheuttaa kustannusmuutoksia.

Kiinteäpainoisuus merkitsee rajoitusta käytettäessä indeksia rakennuskustannusten kehityksen mittaamiseen pitkänä aikaväleinä, koska rakennusalalla tapahtuvaa tuottavuuskehitystä, joka ilmenee esim. työn käytön vähenemisenä, ei oteta huomioon indeksia laskettaessa. Indeksien laadinnassa Valtion teknillisessä tutkimuslaitoksessa asetettiin sen soveltuvuus rakennusurakoiden indeksisidonnaisuuksiin tärkeämmäksi tavoitteeksi kuin sen mahdollisimman hyvä soveltuvuus pitkän aikavälin kustannusvertailuihin.

Yksittäisiä perusindeksejä voidaan käyttää paitsi talonrakennustoiminnan osaprosessien myös muiden talotyypin kustannustason muutosten mittaamisessa yhdistämällä ne kokonaisindeksiksi näille ominaisten painojen avulla.

Nyt julkaistavalla indeksillä korvataan Tilastollisen päätoimiston laskema ja julkaisema vanha rakennuskustannusindeksi, jonka perusvuotena on vuosi 1951. Uusi indeksi parantaa vanhaa indeksia lähinnä siksi, että painorakenne on voitu tarkistaa talonrakennustoiminnan nykyistä tilannetta paremmin vastaavaksi. Keskeinen tekijä on nimenomaan työ- ja materiaalikustannusten välisen suhteen tarkentaminen sekä materiaalien valinta nykytilannetta vastaavaksi. Samoin on erillisurakoiden ja LVI-töiden osuus saatettu kerrostalotuotannossa nykyistä käytäntöä ja varustetasoa vastaavaksi.

¹⁾ Tämä selostus perustuu pääosiltaan dipl. ins. Railonkosken monistettuun selvitykseen. Yliaktuaari Heikkosen osuus rajoittuu yhteistyöhön tämän selostuksen laadinnassa.

Nedan publiceras en redogörelse för den nya byggnadskostnadsindexens struktur, en förteckning över de nyttigheter, på vilkas prisutveckling indexen bygger, en kort redogörelse för hur indexen har konstruerats samt uppgifter om indexens utveckling under åren 1964—1966. Indexen har uppgjorts och de grundläggande utredningarna har utförts av Statens tekniska forskningsanstalts byggnadsekonomiska laboratorium, delvis med forskningsanslag som beviljats av Bostadsforskningskommittén.¹⁾ I denna redogörelse förbigås en granskning av de principiella problem, som knyter sig till mätandet av pris- och kostnadsutvecklingen för alla sådana heterogena nyttigheter, vilkas produktions-tid är lång.

Föreliggande index beräknas med fasta vikter enligt Laspeyres' prisindexformel varvid enhetspriserna för arbetslöner och byggvaror utgör variabler, medan mängderna av dessa förblir oförändrade. Uppbyggnaden är således densamma som vid indexbindningarna av byggnadsentreprenader. Arbetsmetoderna och materialmängderna är på förhand fastställda och det är blott förändringar i dessas enhetspriser, som kan orsaka kostnadsändringar.

Systemet med fasta vikter innebär en begränsning av möjligheterna att använda indexen för kostnadsjämförelser över långa tidsperioder, emedan produktivitetens utvecklingen inom byggnadsbranschen, som bl.a. yppar sig i form av minskning av arbetsinsatsen, inte beaktas i indexen. När indexen uppgjordes vid Statens tekniska forskningsanstalt uppställdes som ett viktigare mål att den motsvarar behovet vid indexbindning av byggnadsentreprenader än att den på bästa möjliga sätt skall betjäna kostnadsjämförelser över långa intervaller.

De enskilda basindexerna kan dels användas för mätande av hur kostnaderna för byggnadsverksamhetens delprocesser förändras och dels för mätande av utvecklingen i andra hustyper kostnadsnivå genom sammanvägning till totalindexar med vikter som är karakteristiska för dessa hustyper.

Den index, som nu offentliggöres ersätter den gamla index, som Statistiska centralbyrån har publicerat med 1951 som basår. Den nya indexen innebär en förbättring främst genom, att dess viktsystem bättre motsvarar nu rådande förhållanden inom husbyggnadsverksamheten. Av central betydelse är att förhållandet mellan arbets- och materialkostnader har justerats och att urvalet av byggnadsmaterial motsvarar de nu rådande förhållandena. Likaså har de andelar, som gäller separata entreprenader och VVS-arbeten reviderats, så att de motsvarar nuvarande praxis och utrustningsnivå i produktionen av våningshus.

¹⁾ Denna redogörelse bygger i huvudsak på en duplicerad utredning av dipl. ing. Railonkoski. Överaktuarie Heikkonsen andel inskränker sig till samarbete vid utarbetandet av denna redogörelse.

Rakennustoiminnan tunnusomainen piirre, tuotteiden heterogeenisyys, aiheuttaa sen, että rakennussektorin kustannuskehityksen mittaukseen edelleen jää huomattavia aukkoja. Ne voitaneen poistaa uusia indeksejä laatimalla sekä soveltamalla niitä tietoja, joita talonrakennustilaston puitteissa saadaan yksittäisten rakennusten arvioiduista kustannuksista. Viimeksi mainitulla tavalla voidaan ottaa huomioon myös rakennusten laadun muutokset sekä rakennustoiminnan tuottavuuden kehitys.

2. Indeksien rakenne

2.1. Indeksien ryhmittely ja suhteelliset painot

Painoerat on pyritty ryhmittelemään laatunsa puolesta homogeenisiin ryhmiin, joiden nimitykset rakennustarvikkeiden osalta noudattavat pääasiassa teollisuustilaston vastaavia nimityksiä. Muut sovelletut nimitykset vastaavat yleisesti käytettyjä talonrakennustoiminnan osaprosessien nimityksiä. Taulukossa 1 esitetään kustannuserät ja niiden painot.

2.2. Painojen määräämisperusteet

Painorakenne on selvitetty vaiheittain seuraavasti. Lähtökohdiana käytettiin yhden vuonna 1964 valmistuneen asuinkerrostalon todellista kustannusrakennetta. Tämä talo on 4-kerroksinen lamellitalo. Talossa on kolme porrasta ja sen tilavuus on 10 000 m³ ja yhteenlaskettu huoneistoala 2 200 m². Talo on näiden fyysisten ominaisuuksiensa osalta varsin lähellä vuonna 1964 valmistuneiden asuinkerrostalojen keskiarvoa. Tätä taloa koskevien tietojen perusteella valittiin pääosa myös niistä yksittäisistä panoksista, joiden hintakehitykseen perusindeksien laskeminen käytännössä perustuu. Painojen toisen ratkaisuvaiheen muodosti näin saatujen painojen vertailu laajempaan aineistoon ja sen perusteella tehty tarkistus. Vertailuaineistona käytettiin eräiden muiden samoihin aikoihin valmistuneiden kerrostalojen kustannusrakennetta, Tilastollisen päätoimiston tasetilaston tietoja rakennusliikkeiden kustannusrakenteesta vuonna 1963 sekä tietoja eräiden panoserien tuotannon määrästä ja arvosta. Tällä menetelyllä pyrittiin vähentämään satunnaistekijäin vaikutusta painorakenteeseen. Tasetilaston tiedot sekä tiedot tiettyjen rakennustarvikkeiden tuotannosta koskevat joko kaikkia rakennusyrityksiä tai tuotteiden kokonais-tuotantoa. Ne eivät näin ollen ole täysin vertailukelpoisia muun materiaalin kanssa. Näitä tietoja käytettiin hyväksi pääasiassa sellaisten perusindeksien sisäisten painojen ratkaisemisessa, joiden rakenne on suurin piirtein sama koko talonrakennustoiminnassa.

Kun kukin osurakka jaettiin työ- ja materiaalikustannuskomponenttiin, luettiin työkustannuksiin myös toimistohenkilökunnan palkat ja materiaalikustannuksiin muut yleiskulut siltä osin kuin urakkojen tulisi kattaa näitä kustannuseriä. Sen sijaan näiden erien kehitystä ei jatkuvasti tarkkailla, koska ne ovat suhteellisen pieniä ja vaikeasti mitattavissa.

Indeksien painorakenne pääryhmittäin esitetään taulukossa 1.

Produktien heterogeenisuus, som är ett för byggnadsverksamheten karakteristiskt drag, orsakar att betydande luckor fortfarande föreligger i uppgifterna om byggnadssektorernas kostnadsutveckling. Dessa torde kunna elimineras genom utarbetande av nya indexar samt genom utnyttjande av uppgifterna för husbyggnadsstatistiken om de beräknade kostnaderna för enskilda byggnader. Sistnämnda material ger också möjligheter att beakta förändringarna i byggnadernas kvalitet samt utvecklingen av byggnadsverksamhetens produktivitet.

2. Indexens uppbyggnad

2.1 Indexens gruppering och de relativa vikterna

Posterna har enligt art grupperats i homogena grupper, vilkas titlar för byggvarornas del i huvudsak följer motsvarande benämningar inom industristatistiken. Andra titlar som förekommer motsvarar inom husbyggnadsverksamheten använda beteckningar för delprocesser. I tabell 1 redovisas kostnadsposterna och deras vikter.

2.2. Grunderna för bestämmandet av vikterna

Viktstrukturen har bestämts etappvis på följande sätt. Som utgångspunkt användes kostnadsstrukturen för ett under år 1964 färdigställt bostadsvåningshus. Detta är ett lamellhus i 4 våningar. Huset har tre trappor, dess kubikinnehåll är 10 000 m³ och den totala lägenhetsarealen 2 200 m². Husets fysiska egenskaper motsvarar ganska väl medelvärdet för de under år 1964 färdigställda bostadsvåningshusen. På basen av uppgifterna om detta hus valdes också huvuddelen av de enskilda insatser, vilkas prisutveckling i praktiken utgör grunden för beräkningarna av basindexerna. I ett andra skede jämfördes de vikter man sålunda erhållit med ett större material samt justerades där detta befanns lämpligt. Som jämförelsematerial användes kostnadsstrukturen för några andra vid samma tid färdigställda våningshus, uppgifter i Statistiska centralbyråns balansstatistik rörande byggnadsfirmornas kostnadsstruktur år 1963 samt uppgifter om vissa insatsposters produktionsvolym och -värde. Genom detta förfarande sökte man minska inverkan av slumpartade faktorer på viktstrukturen. Uppgifterna från balansstatistiken samt uppgifterna om produktionen av vissa byggvaror gäller antingen alla byggnadsföretag eller totalproduktionen av enskilda produkter. De är alltså inte fullt jämförbara med det övriga materialet. Dessa uppgifter användes därför i huvudsak för att bestämma de interna vikterna i sådana basindexar, vilkas struktur är i huvudsak likartad inom hela husbyggnadsverksamheten.

När varje delentreprenad uppdelas på en arbets- och en materialkomponent medräknades i arbetskostnader lönerna till kontorspersonal och i materialkostnader övriga allmänna kostnader i den utsträckning sådana kostnadsposter borde ingå i entreprenaden. Utvecklingen av dessa poster klarlägges dock ej vid de förlöpande beräkningarna, då de är relativt små och svåra att mäta.

Indexens viktstruktur redovisas enligt huvudgrupper i tabell 1.

2.3. Perusindeksien sisältö

Seuraavassa asetelmassa luetellaan yksittäisten perusindeksien sisäiset painot sekä niiden painoserien suhteelliset painot, joiden nojalla perusindeksit lasketaan. Korostettakoon, että perusindeksien sisäinen painotus ei periaatteessa liity mihinkään rakennustyyppiin. Esimerkiksi tiiliteollisuustuotteiden indeksi osoittaa vain ao. teollisuudenhaaran valmistamien tuotteiden hintakehityksen ja senkin vain talonrakennustoiminnan käyttämien tuotteiden osalta. Tämän vuoksi on perusindeksien hintamuuttujat usein suhteutettu valmistusmäärien perusteella. Milloin se ei ole ollut mahdollista, on käytetty indeksitalossa esiintyneitä suhteita.

Perusindekseihin on sisällytetty myös joitakin sellaisia tuotteita, joita asuinkerrostaloissa ei yleensä käytetä, siltä varalta, että myöhemmin voitaisiin samoja perusindeksejä käyttäen laatia kokonaisindeksejä myös muille rakennustyypeille kuten tehdashalleille, pientaloille ym:lle.

Palkat on varsinaisten rakennustöiden osalta sijoitettu ryhmään 1.11.

Erikoisurakkaindeksi, LVI-töiden indeksit ja sähköteknilliset työt sisältävät sekä työ- että raaka-ainekomponentin. Palkkoihin sisältyvät sosiaalimaksut, indeksikorotukset, liikevaihtovero, silloin kun työ on veron alaista, sekä joissakin tapauksissa ns. puolipäivärahat.

	Paino Vikt
1.11 Työpalkat — Arbetlöner	
1. Urakkapalkat — Ackordlöner	700
2. Tuntipalkat — Timlöner	300
1.1211 Betonituotteet — Betongprodukter	
1.12111 Betonimassa — Betongmassa	1 000
1.12112 Betonielementit — Betongelement	
1. Porrassyöky — Trapplopp	640
2. Hormielementit — Kanalelement	360
1.12113 Kevytbetonituotteet — Lättbetongprodukter	
1. Raudoittamattomat — Oarmerade	200
2. Raudoitettut — Armerade	800
1.1212 Tiilet — Mursten	
1. Kalkkitiilet — Kalkmursten	190
2. Poltetut savitiilet — Brända tegel	290
3. Harvareikätiilet — Fåhålstegel	310
4. Väliseinätiilet — Mellanväggstegel	110
5. Tulenkestotiilet — Eldfast mursten	100
1.1213 Lämmöneristeet — Värmeisoleringsprodukter	
1. Kivivillalevyt — Stenullsskivor	600

Rakennuspuusepänteollisuuden tuotteiden hintaindeksi on laskettu rakennuspuusepänteollisuuden painoserien hintakehityksen perusteella. Tiedot raaka-aineiden kustannuskehityksestä perustuvat tietoihin seuraavien hyödykkeiden hinnoista.

	Paino Vikt	Paino Vikt
1. Havupuusahatavara — Barr-trädsvirke	330	60
2. Koivuvaneri — Björk kryssfänér	70	75
3. Kova puukuitulevy — Hård träfiberskiva	20	60

Ovet ja ikkunat
Dörrar och
fönster
1.12231
Kalusteet
Skåp
1.12232

2.3. Basindexarnas innehåll

I följande tablå redovisas de interna vikterna inom de enskilda basindexarna och insatsposternas relativa vikter vid beräkandet av basindexarna. Det kan framhållas, att basindexens interna vikter inte i princip gäller någon speciell byggnadstyp. T.ex. indexen för tegelindustriprodukter visar endast prisutvecklingen för denna industrigrens produkter och av dem endast för de varor, som användes inom husbyggnadsverksamheten. Därför har prisvariablernas relativa vikt inom basindexarna ofta bestämts enligt produktionsmängderna. Där detta inte har varit möjligt har man i stället använt förhållandena i indexhuset.

I basindexarna har även några sådana varor beaktats, som vanligen inte användes i bostadsvåningshus. Detta har gjorts för att man senare skall kunna använda samma basindex vid uppgörandet av totalindex för andra byggnadstyper, t.ex. fabriksbussar, småhus m.m.

Lönerna för de egentliga byggnadsarbetena har förts till grupp 1.11.

I index för specialentreprenader, VVS-arbeten och eltekniska arbeten ingår både en arbets- och en råvarukomponent. I lönerna ingår socialavgifter, indexförhöjningar och omsättningsskatt då arbetet är skattebelagt samt i vissa fall s.k. halvdagspengar.

	Paino Vikt
2. Lasivillalevyt — Glasullsskivor	250
3. Kevytsoora — Lättklinker	150
1.1214 Muut mineraaliset tarvikkeet — Övriga mineraliska produkter	
1. Asbestisementtilevyt — Asbestcementskivor	250
2. Seinä- ja lattialaatat — Väg och golvplattor	750
1.1221 Puutavara — Trävirke	
1. Soivot — Battens	290
2. Laudat — Bräder	400
3. Piirut — Spiror	70
4. Telinelankut — Ställningsplankor	60
5. Höylätty puutavara — Hyvlat virke	180
1.1222 Rakennuslevyt — Byggnadsskivor	
1. Lastulevyt — Spånskivor	550
2. Puukuitulevyt — Träfiberskivor	350
3. Muottilevyt — Formluckor	100
1.1223 Rakennuspuusepänteollisuuden tuotteet — Byggnadssnickeriprodukter	

Prisindex för byggnadssnickeriprodukter har uträknats på basen av prisutvecklingen för insatsposterna inom denna industri. Uppgifterna om råvarornas kostnadsutveckling bygger på uppgifter om priserna på följande nyttigheter.

	Paino Vikt	Paino Vikt
4. Muovilaminaattilevy — Plastlaminatskiva	—	50
5. Lastulevy — Spånskiva	—	125
6. Jalopuuviilu — Ädelträfanér	15	20
7. Jalopuusahatavara — Ädelträvirke	35	15
8. Liima — Lim	15	20
9. Helat — Beslag	50	50
10. Maalit — Målningsfärger	10	40
11. Palkat — Löner	420	440
12. Kuljetukset — Transporter	35	45

	Paino Vikt		Paino Vikt
1.123		Metalliset tarvikkeet — Metallvaror	
		1. Harjatangot — Kamstång	600
		2. Pyörötangot — Rundstång	100
		3. Muototangot — Profilstång	200
		4. Naulat — Spik	100
1.2		Erikoistyöt — Specialarbeten	
1.21		Lasitus — Glasning	
1.211		Työpalkat — Arbetslöner	
		1. Urakkapalkat — Ackordlöner	1 000
1.212		Lasilevyt — Glasskivor	
		1. Ikkunalasit — Fönsterglas	980
		2. Kittit — Kitt	20
1.22		Peltityöt — Plåtarbeten	
1.221		Työpalkat — Arbetslöner	
		1. Urakkapalkka — Ackordlöner	1 000
1.222		Pellit — Plåt	
		1. Katepelti — Takplåt	1 000
1.23		Vesieristys — Vattenisolering	
1.231		Työpalkat — Arbetslöner	
		1. Urakkapalkka — Ackordlöner	1 000
1.232		Kermimatot ja katepahvit — Membranmattor och takpapp	
		1. Eristysmatto — Isolermatta	520
		2. Eristyshuopa — Isolerfilt	270
		3. Katehuopa — Takfilt	210
1.24		Maalaus — Målning	
1.241		Työpalkat — Arbetslöner	
		1. Liikevaihtoveron alainen urakkatyö — Omsbelagt ackordarbete	150
		2. Liikevaihtoveroton urakkatyö — Ej omsbelagt ackordarbete	530
		3. Tuntityö — Timarbete	320
1.242		Maaliaineet — Målningsvaror	
		1. Emulsiomaali — Emulsionsfärg	60
		2. Lateksimaali — Latexfärg	160
		3. Kloorikautsumaali — Klorikautschukfärg	40
		4. Epoksireaktiolakkamaali — Epoxireaktionslackfärg	30
		5. Tasoite — Sandspackelfärg	70
		6. Silate — Spackelfärg	70
		7. Alkydilakkamaali — Alkydlackfärg	320
		8. Tapetti — Tapet	80
		9. Oksalakka — Kvistlack	10
		10. Öljylakkamaali — Oljelackfärg	140
		11. Öljykitti — Oljekitt	10
		12. Selluloosalakka — Cellulosalack	10
1.25		Lattiapäällystys — Golvbeläggning	
1.251		Työpalkat — Arbetslöner	
		1. Urakkapalkat — Ackordlöner	1 000
1.252		Lattiapäällystetarvikkeet — Golvbeläggningarvaror	
		1. Linoli — Linoleum	480
		2. Muovihuopamatto — Plastfiltmatta	300
		3. Muovilaatta — Plastplatta	220
1.26		Kallionlouhinta ja maansiirtotyöt — Bergsprängning och jordtransport	
1.261		Työpalkat — Arbetslöner	
		1. Perustuntipalkka — Grundtimlön	1 000
1.262		Materiaalikustannukset — Materialkostnader	
		1. Dynamiitti — Dynamit	200
		2. Porakone — Borrmaskin	80
		3. Kaivuri — Grävmaskin	120
		4. Kuljetukset — Transporter	600
1.27		Asfalttityöt — Asfaltarbeten	
1.271		Työpalkat — Arbetslöner	
		Työpalkkojen indeksi on sama kuin kohdassa 1.231 — Samma index för arbetslöner som i post 1.231	
1.272		Asfalttimassa — Asfaltmassa	
		1. Kiviaines — Stenmaterial	250
		2. Bitumi — Bitumen	350
		3. Kalkkikivitäyteaine — Kalkstensfiller	50
		4. Kuljetukset — Transporter	350
1.28		Hissityöt — Hissarbeten	
1.281		Työpalkat — Arbetslöner	
		Työpalkkojen indeksi on sama kuin kohdassa 3.1 — Samma index för arbetslöner som i post. 3.1	
1.282		Tarvikkeet — Varor	
		1. Johde — Gejd	140
		2. Metallilevy — Plåt	130
		3. Valurauta — Järngjutgods	100
		4. Pronssivalua — Bronsgjutgods	50
		5. Köysi — Vajer	50
		6. Johdin — Kabel	40
		7. Korikaapeli — Korgkabel	30
		8. Teräslevy — Stålplåt	20
		9. Tammiviilu — Ekfanér	40
		10. Pyörötanko — Rundstång	30
		11. Lautaa — Bräder	20
		12. Suljin — Slutare	40
		13. Ylivirtasuoja — Överströmskydd	10
		14. Rele — Relä	10
		15. Puhelinrele — Telefonrelä	30
		16. Kuulalaakeri — Kullager	10
		17. Betonivastapaino — Betongmotvikt	30
		18. Moottori — Motor	220
1.29		Kivityöt — Stenarbeten	
		1. Työpalkat — Arbetslöner	
		1.1 Valmistuspalkat — Tillverkningslöner	666
		1.2 Asennuspalkka — Monteringlön	100
		2. Materiaalierät — Materialposter	
		2.1 Sähkövirta — Elström	45
		2.2 Kovametalliporat — Hårdmetallborrar	9
		2.3 Teräshiekka — Stålsand	36
		2.4 Timanttilaikat — Diamantlipskivor	36
		2.5 Hioma-aineet — Slipmaterial	18
		2.6 Rahdit — Frakter	90
1.3		Rakennustyömaan yleiskustannukset — Allmänna kostnader på byggnadsplatsen	
		1. Torninosturi — Tornkran	570
		2. Terästen taivutuskone — Bockningsmaskin för armeringstånger	50
		3. Terästen katkaisukone — Kapningsmaskin för armeringsstånger	30
		4. Telineputket — Ställningsrör	70
		5. Putkiliittimet — Kopplingar	40
		6. Tilapäisrakennukset — Tillfälliga byggnader	240
2.		LVI-teknilliset työt — VVS-tekniska arbeten	
2.1		Putkityöt — Rörarbeten	
2.11		Työpalkat — Arbetslöner	
		1. Urakkapalkat — Ackordlöner	878
		2. Tuntipalkat — Timlöner	67
		3. Päivärahat — Dagtraktamenten	55
2.12		Lämmityslaitteet — Uppvärmningsanläggningar	
		1. Kattilat ja niihin liittyvät varusteet — Pannor jämte utrustning	400
		2. Pumput, moottorit — Pumpar, motorer	30
		3. Venttiilit, hanat — Ventiler, kranar	60
		4. Radiaattorit — Radiatorer	250
		5. Konvektorit — Konvektorer	30
		6. Putket — Rör	110
		7. Öljysäiliö — Oljecistern	40
		8. Öljypolttimot — Oljebrännare	50
		9. Termostaatit — Termostater	30
2.13		Vesi- ja viemärlaitteet — Vatten och avloppsanläggningar	
		1. Kylpyammeet — Badkar	190
		2. Venttiilit — Ventiler	20
		3. Lattiakaivot — Golvbrunnar	30
		4. Putket — Rör	20
		5. Vesilukot — Vattenlås	20
		6. Sekoittajat — Blandare	110
		7. Viemäriputket — Avloppsror	220
		8. WC-laitteet — WC	110

	Paino Vikt		Paino Vikt
9. Pesualtaat — Tvättställ	40	2. Taipuisat putket — Böjliga rör ...	100
10. Kupariputket — Kopparrör	150	3. Muovikaapelit — Plastkablal	250
11. Lämminvesivaraaja — Varmvattenberedare	50	4. Muovilangat — Plastledning	200
12. Lyijy — Bly	30	3.22 Keskuksset ja ryhmätalut — Centraler och grupptavlor	
13. Betoniputket — Betongrör	10	1. Keskuksset — Centraler	750
2.14 Putkieristys — Rörisolering		2. Ryhmätalut — Grupptavlor	250
2.141 Työpalkat — Arbetlöner		3.23 Asennustarvikkeet — Installationsvaror	
1. Urakkapalkka — Ackordlöner	812	1. Pistorasiat — Vägguttag	330
2. Tuntipalkat — Timlöner	98	2. Kojerasiat — Apparatdosor	320
3. Päivärahat — Dagtraktamenten ..	60	3. Kytkimet — Strömställare	350
4. Matkarahat — Resepengar	30	3.24 Talouskojeet — Hushållsapparater	
2.142 Eristystarvikkeet — Isoleringsvaror		1. Liedet — Spisar	550
1. Aaltopahvitarvikkeet — Wellpappsvaror	170	2. Jääkaapit — Kylskåp	450
2. Mineraalivillakourut — Mineralullsskålar	520	3.25 Valaisimet — Belysningsarmatur	
3. Eristysmassat — Isoleringsmassor ..	150	1. Kattovalaisimet — Armatur	300
4. Kankaat — Tyger	90	2. Kertamuovivalaisimet — Belysningsarmatur av härdplast	400
5. Vuoraustarvikkeet — Beklädnadsvaror	70	3. Loistevalaisimet — Lysrörsarmatur	300
2.2 Ilmastointityöt — Ventilationsarbeten		3.26 Heikkovirtalaitteet — Svagströmsanläggningar	
2.21 Työpalkat — Arbetlöner		1. Antennit — Antenner	700
1. Tuntipalkat — Timlöner	1 000	2. Summerit — Sumrar	70
2.22 Ilmastointitarvikkeet — Ventilationsvaror		3. Sähkömerkit — Signalanordningar	130
1. Säättöjärjestelmä — Reglersystem ..	150	4. Rasiat — Dosor	100
2. Kylmävalssattu levy — Kallvalsad plåt	150	4. Muut kustannukset — Övriga kostnader	
3. Muototanko — Profilstång	100	4.1 Suunnittelupalokkiot — Projekteringsarvoden	
4. Sähkömoottori — Elmotor	150	1. Arkkitehtipalkkio — Arkitektarvode	500
5. Kupariputki — Kopparrör	100	2. Rakennusinsinööri-palkkio — Byggnadsingenjörsvode	250
6. Metallilevy — Plåt	350	3. Lämpöinsinööri-palkkio — Värmeingenjörsvode	200
3. Sähköteknilliset työt — Eltekniska arbeten		4. Sähköinsinööri-palkkio — Elingenjörsvode	50
3.1 Työpalkat — Arbetlöner		4.2 Rakennusaikaiset korot — Räntor under byggnadstiden	
1. Urakkatyöt — Ackordlöner	960	1. Korot — Räntor	1 000
2. Päiväraha — Dagtraktamenten	40		
3.2 Sähkötarvikkeet — Elanlagningsvaror			
3.21 Kaapelit ja johtimet — Kablar och ledningar			
1. Muoviputket — Plaströr	450		

2.4. Indeksien laskenta

Uusi rakennuskustannusindeksi lasketaan Tilastollisessa päätoimistossa, joka myös julkaisee sen kuukausittain sekä monisteissa että Tilastokatsauksissa. Indeksini kuvaa kustannustasoa kunkin kuukauden puolivälissä. Materiaalihinnat, joissa on otettu huomioon tavanomaiset alennukset, kuvaavat myös kuukauden puolivälän hintatasoa. Työkustannuksia kuvaavat indeksisarjat edustavat tariffipalkkoja, ja työehtosopimusten mukaiset muutokset otetaan indeksissä huomioon, jos muutokset ovat tapahtuneet asianomaisen kuukauden 15. päivänä tai sitä ennen.

Taulukoissa 1—2 esitetään uuden rakennuskustannusindeksin ja sen perusindeksien kehitys vuosilta 1964—1966 kuukausittain.

1. Rakennuskustannusindeksin (1964 = 100) painorakenne ja indeksi vuonna 1964 kuukausittain
Viktstrukturen i byggnadskostnadsindex (1964 = 100) och index år 1964 månatligen
Structure of weights of the building cost index (1964 = 100) and the index in 1964, by month

Perusindeksi Basindex Subindex	Suht. paino Prop. vikt Prop. weight	Kuukausi — Månad — Month												Keskimäärin I medeltal On the average
		I	II	III	IV	V	VI	VII	VIII	IX	X	XI	XII	
Kokonaiskustannukset — Totalkostnader — Total cost	1 000.0	95.4	97.6	98.8	99.5	99.9	100.2	100.4	100.6	100.7	102.8	102.8	102.4	100.0
1. Rakennusteknilliset työt — Byggnadstekniska arbeten — Building work	760.0	95.4	97.6	98.9	99.7	99.9	100.2	100.5	100.6	100.6	102.1	102.2	102.3	100.0
1.1 Varsinaiset rakennustyöt — Egentliga byggnadsarbeten — Proper building work	570.0	94.8	97.4	98.8	99.8	99.9	100.2	100.5	100.7	100.7	102.4	102.5	102.5	100.0
1.11 Työpalkat — Arbetlöner — Wages in building trade	250.8	92.1	97.6	98.8	100.5	100.5	100.5	100.5	100.5	100.5	102.7	102.7	102.7	100.0
1.12 Tarvikkeet — Varor — Building materials	319.2	97.0	97.2	98.0	99.2	99.4	100.0	100.5	100.8	100.9	102.2	102.4	102.4	100.0
1.121 Mineraaliset tarvikkeet — Mineraliska varor Clay, glass and stone products	140.4	99.8	99.8	99.9	99.9	99.9	100.1	100.1	100.2	100.2	100.3	99.9	99.9	100.0
1.1211 Betonituotteet — Betongprodukter — Concrete products	112.4	99.8	99.8	99.9	100.0	100.0	100.0	100.0	100.2	100.1	100.1	100.1	100.1	100.0

2. 4. Beräkningarna av indexen

Den nya byggnadskostnadsindexen beräknas av Statistiska centralbyrån och publiceras varje månad, dels i duplicerad form och dels i Statistiska översikter. Indexen mäter kostnadsnivån vid mitten av varje månad. Materialpriserna, i vilka brukliga rabatter har beaktats, gäller även priserna vid mitten av varje månad. De indexserier som belyser arbetskostnadsutvecklingen följer tarifflönerna och förändringar i kollektivavtalen beaktas i indexen, om de föranlett lönejusteringar den 15 dagen i månaden eller tidigare.

I tabellerna 1—2 framlägges månadsuppgifter om hur den nya byggnadskostnadsindexen och dess basindexar har utvecklats under åren 1964—1966.

Perusindeksi Basindex Subindex	Suht. paino Prop. vikt Prop. weight	Kuukausi — Månad — Month												Keskimäärin I. medeltal On the average
		I	II	III	IV	V	VI	VII	VIII	IX	X	XI	XII	
1.1212 Tilet — Mursten — Brick industry products ..	8.4	98.0	98.0	98.0	98.0	98.0	100.8	101.8	101.3	101.3	101.8	101.8	101.8	100.0
1.1213 Lämmöneristeet — Värmeisoleringsprodukter Insulation	11.2	100.7	100.7	100.7	100.7	100.7	100.7	100.7	100.7	101.1	101.1	96.1	96.1	100.0
1.1214 Muut mineraaliset tarvikkeet — Övriga minera- liska produkter — Other clay, glass and stone products	8.4	100.0	100.0	100.0	100.0	100.0	100.0	100.0	100.0	100.0	100.0	100.0	100.0	100.0
1.122 Orgaaniset tarvikkeet — Organiska varor — Pro- ducts of woodworking industry	134.1	95.2	95.2	97.1	98.7	99.2	99.2	100.2	100.8	101.0	104.0	104.9	105.0	100.0
1.1221 Puutavara — Trävirke — Sawn timber	37.6	92.9	92.9	92.9	96.5	98.0	98.0	100.3	101.9	102.7	107.0	108.7	108.7	100.0
1.1222 Rakennuslevyt — Byggnadaskivor — Building plates	6.7	99.8	99.8	99.8	99.8	99.8	99.8	100.2	99.8	100.1	100.3	100.3	100.3	100.0
1.1223 Rakennuspuusepänteollisuuden tuotteet - Bygg- nadsnikkeriproduktter — Carpenter's products	89.8	95.8	95.8	98.7	99.6	99.6	99.6	100.2	100.4	100.4	103.0	103.6	103.8	100.0
1.12231 Ovet ja ikkunat — Dörrar och fönster — Doors and windows	44.9	95.5	95.5	98.6	99.7	99.7	99.7	99.9	100.3	100.3	103.0	103.9	104.2	100.0
1.12232 Kalusteet — Skåp — Cabinets	44.9	96.0	96.0	98.7	99.5	99.5	99.5	100.4	100.5	100.6	103.0	103.2	103.4	100.0
1.123 Metalliset tarvikkeet — Metallivaror — Metal industry products	44.7	93.5	93.3	95.3	98.9	98.9	102.0	102.7	102.7	102.7	102.7	102.7	102.7	100.0
1.2 Erikoistyöt — Specialarbeten — Special contracts	152.0	98.5	98.1	99.4	99.7	100.2	100.4	100.5	100.5	100.5	101.3	101.3	101.6	100.0
1.21 Lasitus — Glasning — Glass-fitting	6.1	95.9	94.2	94.2	94.4	102.8	102.8	102.8	102.8	102.8	103.1	103.1	103.1	100.0
1.211 Työpalkat — Arbetslöner — Wages of glass-fitters	0.9	97.0	99.3	99.3	99.7	99.7	99.7	99.7	99.7	99.7	99.7	102.1	102.1	100.0
1.212 Lasilevyt — Glasskivor — Window glass	5.2	93.2	93.2	93.2	93.2	103.3	103.3	103.3	103.3	103.3	103.3	103.3	103.3	100.0
1.22 Peltityöt — Plåtarbeten — Sheet metal work	7.6	93.4	96.2	96.2	96.6	97.2	102.4	102.4	102.4	102.4	103.6	103.6	103.6	100.0
1.221 Työpalkat — Arbetslöner — Wages of sheet metal workers	4.6	95.1	95.1	95.1	95.9	101.7	101.7	101.7	101.7	101.7	103.6	103.6	103.6	100.0
1.222 Peltit — Plåt — Sheet metal	3.0	90.8	97.8	97.8	97.8	90.8	103.5	103.5	103.5	103.5	103.5	103.5	103.5	100.0
1.23 Vesieristys — Vattenisolerings — Waterproofing	1.5	95.6	96.3	96.3	96.4	99.0	99.0	102.6	102.6	102.6	103.2	103.2	103.2	100.0
1.231 Työpalkat — Arbetslöner — Wages of asphalt workers	0.6	97.0	99.1	99.1	99.9	99.9	99.9	99.9	99.9	99.9	102.0	102.0	102.0	100.0
1.232 Kermimatot ja -pahvit — Membranpapp och takpapp — Roof felts	1.0	95.1	95.1	95.1	95.1	98.6	98.6	103.7	103.7	103.7	103.7	103.7	103.7	100.0
1.24 Maalaus — Målning — Painting	71.4	95.8	99.9	99.9	100.2	100.2	100.2	100.2	100.2	100.2	101.2	101.2	101.2	100.0
1.241 Työpalkat — Arbetslöner — Wages	42.8	93.0	98.2	99.9	100.4	100.4	100.4	100.4	100.4	100.4	102.0	102.0	102.0	100.0
1.242 Maalustarvikkeet — Målningsvaror — Paints	28.6	100.0	100.0	100.0	100.0	100.0	100.0	100.0	100.0	100.0	100.0	100.0	100.0	100.0
1.25 Lattiapäällystys — Golvbeläggning — Floor work	19.7	99.5	99.5	99.5	99.8	99.8	99.8	99.8	99.8	99.8	100.3	100.3	102.1	100.0
1.251 Työpalkat — Arbetslöner — Wages	4.9	98.8	98.8	98.8	99.8	99.8	99.8	99.8	99.8	99.8	101.6	101.6	101.6	100.0
1.252 Lattiapäällystystarvikkeet — Golvbeläggnings- varor — Floor materials	14.8	99.8	99.8	99.8	99.8	99.8	99.8	99.8	99.8	99.8	99.8	99.8	102.4	100.0
1.26 Kallionlouhinta ja maansiirtotyöt — Bergs- sprängning och jordtransport — Rock blasting and earth removal	12.3	99.6	99.6	99.6	99.6	100.1	100.1	100.1	100.1	100.1	100.4	100.4	100.4	100.0
1.261 Työpalkat — Arbetslöner — Wages	6.7	100.0	100.0	100.0	100.0	100.0	100.0	100.0	100.0	100.0	100.0	100.0	100.0	100.0
1.262 Materiaalikulunnukset — Materialkostnader Material costs	5.5	99.1	99.1	99.1	99.1	100.2	100.2	100.2	100.2	100.2	100.8	100.8	100.8	100.0
1.27 Asfaltityöt — Asfaltarbeten — Asphalt work	4.6	98.0	98.7	99.2	99.9	100.2	100.4	100.4	100.4	100.4	100.8	100.8	100.8	100.0
1.231 Työpalkat — Arbetslöner — Wages	1.4	97.0	99.1	99.1	99.9	99.9	99.9	99.9	99.9	99.9	102.0	102.0	102.0	100.0
1.272 Asfaltimassa — Asfaltmassa — Asphalt materials	3.2	98.4	98.4	99.1	99.7	100.2	100.6	100.6	100.6	100.6	100.6	100.6	100.6	100.0
1.28 Hissityöt — Hissarbeten — Lifts	28.9	96.0	96.0	100.2	100.4	100.4	100.4	100.4	100.4	100.4	101.8	101.8	101.8	100.0
3.1 Työpalkat — Arbetslöner — Wages	17.4	93.4	93.4	100.2	100.7	100.7	100.7	100.7	100.7	100.7	102.9	102.9	102.9	100.0
1.282 Tarvikkeet — Varor — Materials	11.5	100.0	100.0	100.0	100.0	100.0	100.0	100.0	100.0	100.0	100.0	100.0	100.0	100.0
1.29 Kivityöt — Stenarbeten — Stone work	0.0	97.4	99.4	99.4	99.7	99.7	99.7	99.7	99.7	99.7	101.8	101.8	101.8	100.0
1.3 Rakennustyömaan yleiskustannukset — All- männa kostnader på byggnadsarbetsplatsen General costs of building site	38.0	99.2	99.2	99.2	99.2	99.2	99.2	100.2	100.2	100.2	101.4	101.4	101.4	100.0
2. LVI-tekniilliset työt — VVS-tekniska arbeten	130.1	94.6	97.4	97.9	98.4	99.9	100.3	100.4	100.9	101.2	102.8	103.0	103.2	100.0
2.1 Putkityöt — Rörarbeten — Piping work	126.1	94.6	97.4	97.9	98.4	99.9	100.3	100.4	100.9	101.2	102.8	103.0	103.2	100.0
2.11 Työpalkat — Arbetslöner — Wages	44.1	92.5	99.5	99.5	100.3	100.3	100.3	100.3	100.3	100.3	102.2	102.2	102.2	100.0
2.12 Lämmityslaitteet — Uppvärmningsanläggningar Heating systems	36.6	96.3	96.4	96.6	96.7	101.2	101.4	101.6	101.6	101.6	101.6	102.4	102.5	100.0
2.13 Vesi- ja viemärilaitteet — Vatten- och avlopps- anläggningar — Water pipes and sewers	39.1	95.4	95.4	97.1	97.4	98.4	99.5	99.5	101.0	102.0	104.6	104.6	104.9	100.0
2.14 Putkieristys — Rörisolering — Pipe insulation	6.3	92.7	99.3	99.3	99.7	99.7	100.0	100.0	100.0	100.0	103.1	103.1	103.1	100.0
2.141 Työpalkat — Arbetslöner — Wages	3.8	91.8	99.6	99.6	100.3	100.3	100.3	100.3	100.3	100.3	102.4	102.4	102.4	100.0
2.142 Eristystarvikkeet — Isoleringsvaror — Materials	2.5	94.1	98.9	98.9	98.9	98.9	99.6	99.6	99.6	99.6	104.2	104.2	104.2	100.0
2.2 Ilmastointityöt — Ventilationsarbeten — Ven- tilation work	4.0	96.5	95.7	98.2	99.6	99.6	99.6	100.4	100.4	100.7	103.1	103.1	103.1	100.0
2.21 Työpalkat — Arbetslöner — Wages	2.0	94.6	94.6	99.3	99.7	99.7	99.7	99.7	99.7	99.7	104.4	104.4	104.4	100.0
2.22 Ilmastointivaror — Ventilationsvaror — Materials	2.0	98.5	96.9	97.1	99.6	99.6	99.6	101.1	101.1	101.7	101.7	101.7	101.7	100.0
3. Elektriset asennukset — Elektriska arbeten	49.9	96.3	97.6	99.5	99.7	99.7	99.7	99.7	100.3	101.1	101.8	102.4	102.2	100.0
3.1 Työpalkat — Arbetslöner — Wages	15.0	93.4	93.4	100.3	100.7	100.7	100.7	100.7	100.7	100.7	102.9	102.9	102.9	100.0
3.2 Sähkötarv. — Elanläggningsvaror — Materials	34.9	97.6	99.5	99.2	99.2	99.2	99.2	99.2	100.2	101.3	101.3	102.2	101.9	100.0
3.21 Kaapelit ja johtimet — Kablar och ledningar Cables and wires	4.5	100.2	100.2	96.7	96.7	96.7	96.7	96.7	96.7	101.5	101.5	108.2	108.2	100.0
3.22 Kesukset ja ryhmätaulut — Centraler och grupptavlor — Centers and switch boards	3.1	100.0	100.0	100.0	100.0	100.0	100.0	100.0	100.0	100.0	100.0	100.0	100.0	100.0
3.23 Asennustarvikkeet — Installationsvaror — In- stallation materials	3.9	100.0	100.0	100.0	100.0	100.0	100.0	100.0	100.0	100.0	100.0	100.0	100.0	100.0
3.24 Talouskojeet — Hushållsapparater — Kitchen machinery	16.8	95.2	99.4	99.4	99.4	99.4	99.4	99.4	101.8	101.8	101.8	101.8	101.8	100.0
3.25 Valaisimet — Belysningsarmatur — Lighting appliances	4.5	99.2	99.2	99.2	99.2	99.2	99.2	99.2	99.2	102.1	102.1	102.1	100.1	100.0
3.26 Heikkovirtalaitteet — Svagströmsanläggningar Low tension devices	2.1	100.0	100.0	100.0	100.0	100.0	100.0	100.0	100.0	100.0	100.0	100.0	100.0	100.0
4. Muut kustannukset — Övriga kostnader — Other costs	60.0	95.3	97.6	98.7	99.4	99.9	100.2	100.4	100.6	100.8	102.2	102.4	102.5	100.0
4.1 Suunnittelupalkkiot — Projekteringsarvoden Designing fees	36.0	95.3	97.6	98.7	99.4	99.9	100.2	100.4	100.6	100.8	102.2	102.4	102.5	100.0
4.2 Rakennusalkaiset korot — Räkntor under bygg- nads tiden — Interest during construction period	24.0	95.3	97.6	98.8	99.5	99.9	100.2	100.4	100.6	100.8	102.2	102.3	102.4	100.0
Kokonaiskustannukset ilman ryhmää 4 — Totalkostnader utom post 4	940.0	95.3	97.6	98.8	99.5	99.9	100.2	100.4	100.6	100.7	102.2	102.3	102.4	100.0

XI	XII	Keski- määrin I medeltal On the average	1966 Kuukausi — Månad — Month												Keski- määrin I medeltal On the average	
			I	II	III	IV	V	VI	VII	VIII	IX	X	XI	XII		
105.1	105.1	104.8	105.0	105.1	105.2	105.3	105.3	108.9	109.0	109.3	109.3	109.2	109.3	109.4	109.4	107.9
104.8	104.8	104.7	104.6	104.7	104.8	104.8	104.8	108.5	108.6	108.8	108.8	108.8	108.9	108.9	108.9	107.4
104.9	104.9	104.8	104.5	104.6	104.7	104.7	104.7	108.6	108.7	108.8	108.8	108.8	109.0	109.0	109.0	107.4
106.4	106.4	106.4	106.6	106.6	106.6	106.6	106.6	115.0	115.0	115.0	115.0	115.0	115.0	115.0	115.0	112.3
103.8	103.7	103.6	102.8	103.1	103.2	103.2	103.2	103.6	103.7	104.0	104.0	104.0	104.3	104.2	104.2	103.7
100.0	100.0	100.0	98.5	98.5	98.9	98.9	98.9	99.0	99.0	99.5	99.6	99.6	100.1	99.7	99.4	99.3
100.4	100.4	100.4	98.9	98.9	100.4	100.4	100.4	100.5	100.5	100.5	100.5	100.5	101.1	100.6	101.4	100.5
99.2	99.2	100.6	90.7	90.7	90.7	90.7	90.7	90.7	90.7	98.9	100.4	100.4	100.4	100.4	100.4	95.4
96.1	96.1	96.1	94.8	94.8	94.8	94.8	94.8	94.8	94.8	94.8	94.8	94.8	94.8	94.8	84.0	93.9
100.0	100.0	100.0	92.0	92.0	92.0	93.0	93.0	93.0	93.0	93.0	93.0	93.0	93.0	93.0	93.0	92.8
107.3	106.9	106.9	107.0	107.8	107.5	107.5	107.5	108.5	108.8	108.8	108.9	108.9	108.9	109.1	109.5	108.4
110.3	107.0	110.3	105.8	105.8	104.9	104.9	104.9	104.9	104.9	104.9	104.9	104.9	104.9	104.9	104.9	105.0
103.6	103.8	103.0	101.2	101.2	101.2	101.2	101.2	101.2	101.2	101.2	101.2	101.2	101.2	101.2	101.2	101.2
106.3	107.1	105.8	108.0	109.1	109.1	109.1	109.1	110.5	111.0	111.0	111.2	111.2	111.2	111.4	112.1	110.4
106.6	107.2	106.3	108.1	109.1	109.1	109.1	109.1	110.6	111.0	111.0	111.3	111.3	111.3	111.5	112.1	110.5
105.9	106.9	105.3	107.9	109.0	109.0	109.0	109.1	110.4	110.9	111.0	111.0	111.0	111.0	111.2	112.0	110.3
105.5	105.5	105.0	103.4	103.4	103.4	103.4	103.4	103.4	103.4	103.4	103.4	103.4	103.4	103.4	103.4	103.4
104.1	104.1	103.9	104.5	104.8	104.9	105.0	105.0	108.9	109.1	109.1	109.1	109.1	109.1	109.4	109.4	107.7
103.7	103.7	103.7	103.7	103.7	104.4	104.4	104.4	104.4	104.4	104.4	104.4	104.4	104.4	104.5	104.5	104.3
105.8	105.8	105.8	105.8	105.8	110.8	110.8	110.8	110.8	110.8	110.8	110.8	110.8	110.8	111.1	111.1	110.0
103.3	103.3	103.3	103.3	103.3	103.3	103.3	103.3	103.3	103.3	103.3	103.3	103.3	103.3	103.3	103.3	103.3
106.0	106.0	105.2	105.9	105.9	105.9	105.9	105.9	111.0	111.0	111.0	111.0	111.0	111.0	111.1	111.1	109.3
107.6	107.6	106.3	107.6	107.6	107.6	107.6	107.6	116.1	116.1	116.1	116.1	116.1	116.1	116.3	116.4	113.3
103.5	103.5	103.5	103.3	103.3	103.3	103.3	103.3	103.3	103.3	103.3	103.3	103.3	103.3	103.3	103.3	103.3
108.4	108.4	108.1	108.4	108.4	108.4	108.4	108.4	110.3	110.3	110.3	110.3	110.3	110.3	110.4	111.1	109.6
105.7	105.7	105.7	105.7	105.7	105.7	105.7	105.7	112.1	112.1	112.1	112.1	112.1	112.1	112.4	112.4	109.5
109.5	109.5	109.0	109.5	109.5	109.5	109.5	109.5	109.5	109.5	109.5	109.5	109.5	109.5	109.5	110.6	109.6
103.7	103.7	103.7	103.7	103.7	103.7	104.0	104.0	111.1	111.1	111.1	111.1	111.1	111.1	111.2	111.2	108.7
106.1	106.1	106.1	106.1	106.1	106.1	106.1	106.1	117.6	117.6	117.6	117.6	117.6	117.6	117.8	117.8	113.8
100.0	100.0	100.0	100.0	100.0	100.0	100.8	101.4	101.4	101.4	101.4	101.4	101.4	101.4	101.4	101.4	101.0
103.2	103.2	103.2	104.9	104.9	104.9	104.9	104.9	104.9	104.9	104.9	104.9	104.9	104.9	104.9	104.9	104.9
105.4	105.4	105.4	107.0	107.0	107.0	107.0	107.0	107.0	107.0	107.0	107.0	107.0	107.0	107.3	107.3	107.0
102.4	102.4	102.4	104.2	104.2	104.2	104.2	104.2	104.2	104.2	104.2	104.2	104.2	104.2	104.2	104.2	104.2
105.8	105.8	104.4	106.0	112.2	112.2	112.2	112.2	112.2	114.0	114.0	114.2	114.2	114.2	116.4	116.4	113.2
103.8	103.8	103.8	104.2	115.4	115.4	115.4	115.4	115.4	118.7	118.7	118.7	118.7	118.7	119.0	119.0	116.4
108.3	108.3	105.2	108.3	108.3	108.3	108.3	108.3	108.3	108.3	108.3	108.8	108.8	108.8	113.3	113.3	109.3
104.4	104.4	104.4	104.4	104.4	104.4	104.4	104.4	104.4	106.4	106.4	106.4	106.4	106.4	108.8	108.8	106.0
105.7	105.7	105.7	105.7	105.7	105.7	105.7	105.7	105.7	112.1	112.1	112.1	112.1	112.1	112.4	112.4	109.5
103.9	103.9	102.5	103.9	103.9	103.9	103.9	103.9	103.9	103.9	103.9	103.9	103.9	103.9	103.9	103.9	104.5
104.4	104.4	104.4	104.3	104.3	104.3	104.3	104.3	105.7	105.7	105.7	105.7	105.7	105.7	105.9	105.9	105.4
106.8	106.8	106.8	106.8	106.8	106.8	106.8	106.8	107.9	107.9	107.9	107.9	107.9	107.9	108.2	108.2	107.4
100.9	100.9	100.9	102.4	102.4	102.4	102.4	102.4	102.4	102.4	102.4	102.4	102.4	102.4	102.4	102.4	102.4
104.8	104.8	104.6	105.2	105.2	105.2	105.2	105.2	115.2	115.2	115.2	115.2	115.2	115.2	115.5	115.5	111.9
106.3	106.3	105.2	106.3	106.3	106.3	106.3	106.3	106.3	106.3	106.3	106.3	106.3	106.3	106.3	106.3	106.3
105.7	105.7	105.4	105.8	106.0	106.0	106.0	106.0	110.1	110.2	111.0	111.0	110.7	110.8	111.3	111.3	109.2
105.6	105.6	105.3	105.7	105.9	105.9	105.9	105.9	110.1	110.1	110.9	110.9	110.6	110.7	111.3	111.3	109.1
106.0	106.0	106.0	106.0	106.0	106.0	106.0	106.0	112.9	112.9	112.9	112.9	112.9	112.9	113.2	113.1	110.6
102.5	102.5	102.5	102.5	102.5	102.5	102.5	102.5	103.4	103.4	103.6	103.6	103.4	103.7	105.4	105.4	103.5
107.8	107.8	106.9	108.0	108.6	108.6	108.7	108.7	112.9	113.0	115.3	115.3	114.5	114.5	114.7	114.7	112.4
106.3	106.3	106.1	106.3	106.3	107.4	107.4	107.4	111.5	111.5	111.5	111.5	111.5	111.5	111.6	111.6	110.0
105.9	105.9	105.9	105.9	105.9	105.9	105.9	105.9	112.7	112.7	112.7	112.7	112.7	112.7	112.9	112.9	110.5
106.9	106.9	106.5	106.9	106.9	109.7	109.7	109.7	109.7	109.7	109.7	109.7	109.7	109.7	109.7	109.7	109.2
107.8	107.8	107.8	107.8	107.8	108.7	108.7	108.7	113.1	113.1	113.1	113.1	113.1	112.6	112.9	112.9	111.3
108.1	108.1	108.1	111.3	111.3	111.3	111.3	111.3	116.3	116.3	116.3	116.3	116.3	116.3	116.6	116.6	114.6
107.6	107.6	107.6	107.6	107.6	106.0	106.0	106.0	106.0	109.9	109.9	109.9	109.9	109.9	109.2	109.2	108.4
104.8	104.8	104.3	104.8	104.8	106.4	107.2	107.2	107.2	107.2	107.2	107.2	107.2	107.2	107.4	107.0	108.7
108.8	108.8	106.8	106.8	106.8	105.5	105.5	105.5	107.9	107.9	107.9	107.9	107.9	107.9	108.2	108.2	107.4
104.0	104.0	103.3	104.0	104.0	106.9	106.9	106.9	106.9	106.9	106.9	106.9	106.9	106.9	107.0	106.5	106.4
108.2	108.2	108.2	108.2	108.2	128.3	128.3	128.3	128.3	128.3	128.3	128.3	128.3	128.3	128.3	124.6	124.6
100.0	100.0	100.0	100.0	100.0	102.2	102.2	102.2	102.2	102.2	102.2	102.2	102.2	102.2	94.3	94.3	100.5
95.5	95.5	96.2	95.5	95.5	95.5	95.5	95.5	95.5	95.5	95.5	95.5	95.5	95.5	96.3	96.3	95.6
106.7	106.7	105.1	106.7	106.7	106.7	106.7	106.7	106.7	106.7	106.7	106.7	106.7	106.7	106.7	106.7	106.7
102.1	102.1	101.8	102.1	102.1	102.1	102.1	102.1	102.1	102.1	102.1	102.1	102.1	102.1	104.8	104.8	102.6
98.8	98.8	99.0	98.8	98.8	101.3	101.3	101.3	101.3	101.3	101.3	101.3	101.3	101.3	106.5	106.5	101.8
108.1	108.1	106.5	108.1	108.1	108.3	108.3	108.3	112.9	113.1	113.4	113.4	113.3	113.4	113.5	113.5	111.6
106.3	106.3	106.0	106.2	106.3	106.5	106.5	106.5	110.7	110.9	111.2	111.2	111.1	111.2	111.3	111.3	109.5
110.8	110.8	107.3	110.7	110.8	111.1	111.1	111.1	116.3	116.4	116.7	116.7	116.7	116.8	116.8	116.8	114.7
104.9	104.9	104.8	104.8	104.9	105.1	105.1	105.1	108.7	108.7	109.0	109.0	109.0	109.0	109.1	109.1	107.6

Summary

The new building cost index, the publication of which starts this year, is the third one in succession in Finland. The first index covers the years 1922—1951. The weight used in these calculations were based on the cost structure of three 5—6-storey stone apartment houses built in Helsinki in 1931—33. The base year was 1935. Up to 1939 the calculations were made on an annual basis; from that year onwards they were made on a quarterly basis. The publication of the index was started in 1942; up to this year the calculations were made retrospectively. The base year of the second building cost index, calculated on a monthly basis, is 1951; the weights are based on data concerning the building costs of five 4-storey stone apartment houses built in Helsinki in 1948—50. At the beginning of 1955 the calculations of the index were transferred from the Bank of Finland to the Central Statistical Office. The results are published in the *Bulletin of Statistics*.

The basic calculations for the new index and plans to calculate it continuously have been made by the Laboratory of Building Economy of the State Institute for Technical Research. In addition, experts from the building firms and the Central Statistical Office have participated in compiling the index. Some aspects of the new building cost index are discussed in the following.

The new building cost index is a Laspeyres price index with base period weights; the cost of labour, of raw materials and of using real capital are weighted together. The index thus represents the costs of the contractor excluding his profit and compensation for his own work. Also this new index illustrates the development of the building costs of an apartment house. Since e.g. the share of three-storey or higher stone apartment houses in the total cubic volume of stone houses completed in 1964 was more than 45 per cent and their share in the cubic volume of all houses completed that year was over 30 per cent, the new index may be regarded as a fairly good indicator of the development of building costs in house construction.

The weight used in the calculation of the new index have been gradually arrived at in the following way. The starting point was the structure of costs of an apartment house completed in 1964. This is a four-storey house with 3 entrances, its cubic volume is 10 000 cu.m. and the total floor area 2 200 sq.m. The physical features of the house are roughly the same as those of an average apartment house completed in 1964. The weights were compared

with the cost structure of some other apartment houses completed at about the same time, together with that of different building firms according to the data collected by the Central Statistical Office, and information on total quantity produced and value of production of the most essential inputs in house construction. In this way an effort was made to eliminate random factors in the choice of weights and to enable the subindices to be used as components for other indices. The physical features of the houses used in the comparison correspond quite well with those of the house upon which the index is based. However, the data on the production of building materials and those taken from the balance sheets of building firms are not fully comparable with the above data, since they represent either total production or sets of construction works for which technical specifications are lacking. Therefore the information from these sources was mainly used only for the calculation of weights of sub-indices, the structure of which is presumably fairly constant in all house construction.

The appended table shows the proportional weights of the cost of labour and the cost of materials in separate sub-indices. The building materials listed have been selected for price observations because they are the most common ones for stone apartment houses. Some products, which are not usually used in building apartment houses are, however, also included in the basic indices in order to increase the possibilities for calculating total indices for other types of buildings by changing only the structure of weights.

The data on the labour input costs in the index follow the wage agreements concluded; the basic information is obtained both from the employers' representatives and from the actual agreements made. Data on the cost of materials are collected from wholesalers of building materials in Helsinki and, in principle, these prices, after normal average reductions, are used in the index.

The index is calculated by the Central Statistical Office from the beginning of 1967 and it is published monthly in *Bulletin of Statistics*. The index numbers calculated on the basis of the revised weight system are published for the years 1964—66 in tables 1—2. The index is based on data for the middle of each month. E.g. the changes in wage agreements are taken into consideration in the index figures of each month if they have come into force on or before the 15th of the month.

Eero Heikkonen — Jorma Railonkoski

Rakennustarvikkeiden liikevaihtoveron palautukset vuosilta 1965 ja 1966

Refunds of the purchase tax paid for construction materials in 1965 and 1966

Asuntotuotannon edistämiseksi on vuodesta 1955 lähtien palautettu liikevaihtoveroa asuinrakennuksia varten ostetuista rakennustarvikkeista. Järjestelmä lakkasi kuitenkin pääosiltaan vuoden 1964 alussa uuden liikevaihtoverolain (n:o 532/5. 12. 1963) tullessa voimaan. Tämän ajankohdan jälkeen suoritettiin palautuksia erillisen lain (n:o 608/30. 12. 1963) mukaan vain niiden asuinrakennusten osalta, joiden rakentaminen oli aloitettu ennen vuoden 1963 päättymistä.

Tilastoa liikevaihtoveron palautuksista on julkaistu vuosittain Tilastokatsauksissa. Niitä säännöksiä, joita vuoden 1964 alusta noudatettiin palautuksia annettaessa, on selvitetty Tilastokatsauksissa n:o 11/1965. Tämän artikkelisarjan päätteeksi on oheisissa tauluissa tietoja vuosien 1965 ja 1966 aikana maksetuista palautuksista. Taulussa A on esitetty yleiskatsaus kaikista palautuksista koko siltä ajanjaksolta, jolloin niitä on suoritettu.

Återbäringen av omsättningsskatt på byggnadsmaterial åren 1965 och 1966

För främjande av bostadsproduktionen återbärs fr.o.m. år 1955 omsättningsskatt som erlagts vid inköpande av byggnadsmaterial för bostadsbyggen. Detta system upphörde i huvudsak den 1 januari 1964, då en ny omsättningsskattelag (nr 532/5.12.1963) trädde i kraft. Efter detta datum återbärs omsättningsskatt enligt en speciallag (nr 608/30.12.1963) endast för byggnadsmaterial som använts vid byggen, vilka påbörjats före utgången av år 1963.

Statistik över restitutionerna av omsättningsskatt har årligen publicerats i Statistiska översikter. De regler, som från början av år 1964 har gällt för dessa restitutioner, har skildrats i en artikel i Statistiska översikter nr 11/1965. Som avslutning på denna artikelserie framlägges i bifogade tabeller uppgifter om restitutionerna 1965 och 1966. Tabell A ger en översikt av restitutionerna under hela den period, då sådana erlades.

Summary

Since 1955 the purchase tax paid on construction materials used in residential building has been refunded, but such refunds are no longer given according to the new purchase tax system in force since 1 January 1964.

Statistics on these refunds have been published annually in this Bulletin, the previous one in nr 11/1965. This article contains data on the last refunds paid in 1965 and 1966 for buildings started before the end of 1963.

Kaisa Laurila

A. Veronpalautukset lääneltäin — Restitutioner länvis
Tax refunds paid for construction materials, by provinces

Lääni Län Province	Palautus m ³ kohti — Restitution per m ³ — Tax refund per m ³						
	I		II		III		IV
	18,50 mk		17,50 mk		16 mk		12 mk
	Luku Antal Number	Palautusmäärä Restitutions- belopp Tax refund mk	Luku Antal Number	Palautusmäärä Restitutions- belopp Tax refund mk	Luku Antal Number	Palautusmäärä Restitutions- belopp Tax refund mk	Luku Antal Number
1965							
Uudenmaan — Nylands	12	101 939	10	271 665	196	898 566	11
Helsinki — Helsingfors	1	725	4	198 849	76	508 817	—
Muut kaupungit ja kauppalat — Övriga städer och köpingar — <i>Other urban communes</i>	10	100 776	3	42 832	63	291 239	8
Maalaiskunnat — Landsk. — <i>Rural communes</i> ..	1	438	3	29 984	57	98 510	3
Turun-Porin — Åbo-Björneborgs	8	151 672	1	18 070	59	217 974	3
Turku — Åbo	7	142 789	—	—	10	100 253	—
Muut kaupungit ja kauppalat — Övriga städer och köpingar — <i>Other urban communes</i>	—	—	1	18 070	12	29 274	1
Maalaiskunnat — Landsk. — <i>Rural communes</i> ..	1	8 883	—	—	37	88 447	2
Ahvenanmaa — Åland	—	—	—	—	5	23 144	—
Kaupunki — Stad — <i>Urban commune</i>	—	—	—	—	5	23 144	—
Maalaiskunnat — Landsk. — <i>Rural communes</i> ..	—	—	—	—	—	—	—
Hämeen — Tavastehus	3	33 396	8	101 349	90	286 661	—
Tampere — Tammerfors	1	11 566	6	78 470	10	81 509	—
Muut kaupungit ja kauppalat — Övriga städer och köpingar — <i>Other urban communes</i>	1	1 850	1	15 592	27	118 031	—
Maalaiskunnat — Landsk. — <i>Rural communes</i> ..	1	19 980	1	7 287	53	87 121	—
Kymen — Kymmene	2	12 612	6	50 936	68	104 542	—
Kaupungit ja kauppalat — Städer och köpingar <i>Urban communes</i>	2	12 612	6	50 936	34	52 509	—
Maalaiskunnat — Landsk. — <i>Rural communes</i> ..	—	—	—	—	34	52 033	—
Mikkelin — S:t Michels	—	—	—	—	13	66 726	1
Kaupungit — Städer — <i>Urban communes</i>	—	—	—	—	6	29 373	—
Maalaiskunnat — Landsk. — <i>Rural communes</i> ..	—	—	—	—	7	37 353	1
Pohjois-Karjalan — Norra Karelen	—	—	—	—	8	33 843	—
Kaupunki ja kauppalat — Stad och köpingar <i>Urban communes</i>	—	—	—	—	3	16 712	—
Maalaiskunnat — Landsk. — <i>Rural communes</i> ..	—	—	—	—	5	16 631	—
Kuopion — Kuopio	—	—	—	—	11	72 997	—
Kaupungit — Städer — <i>Urban communes</i>	—	—	—	—	8	65 758	—
Maalaiskunnat — Landsk. — <i>Rural communes</i> ..	—	—	—	—	3	7 239	—
Keski-Suomen — Mellersta Finland	—	—	—	—	14	43 460	—
Kaupunki ja kauppalat — Stad och köpingar <i>Urban communes</i>	—	—	—	—	2	9 795	—
Maalaiskunnat — Landsk. — <i>Rural communes</i> ..	—	—	—	—	12	33 665	—
Vaasan — Vasa	—	—	—	—	24	85 442	—
Kaupungit ja kauppala — Städer och köping — <i>Urban communes</i>	—	—	—	—	14	69 770	—
Maalaiskunnat — Landsk. — <i>Rural communes</i> ..	—	—	—	—	10	15 672	—
Oulun — Uleåborgs	—	—	—	—	16	54 414	—
Kaupungit ja kauppala — Städer och köping — <i>Urban communes</i>	—	—	—	—	4	13 380	—
Maalaiskunnat — Landsk. — <i>Rural communes</i> ..	—	—	—	—	12	41 034	—
Lapin — Lapplands	—	—	—	—	15	68 012	—
Kaupungit ja kauppala — Städer och köping — <i>Urban communes</i>	—	—	—	—	6	49 443	—
Maalaiskunnat — Landsk. — <i>Rural communes</i> ..	—	—	—	—	9	18 569	—
Koko maa — Hela riket — Whole country	25	299 619	25	442 020	519	1 955 281	15
Kaupungit ja kauppalat — Städer och köpingar <i>Urban communes</i>	22	270 318	21	404 749	280	1 459 007	9
Maalaiskunnat — Landsk. — <i>Rural communes</i> ..	3	29 301	4	37 271	239	496 274	6
1966							
Koko maa — Hela riket — Whole country	2	58 559	1	385	64	384 777	—
Kaupungit ja kauppalat — Städer och köpingar <i>Urban communes</i>	2	58 559	—	—	28	223 446	—
Maalaiskunnat — Landsk. — <i>Rural communes</i> ..	—	—	1	385	36	161 331	—

	V, VI		VII		VIII		IX		Yhteensä	
	10 mk		8 mk		8,50 mk		6,50 mk		Summa	
Palautusmäärä Restitutions- belopp Tax refund mk	Luku Antal Number	Palautusmäärä Restitutions- belopp Tax refund mk	Luku Antal Number	Palautusmäärä Restitutions- belopp Tax refund mk	Luku Antal Number	Palautusmäärä Restitutions- belopp Tax refund mk	Luku Antal Number	Palautusmäärä Restitutions- belopp Tax refund mk	Luku Antal Number	Palautusmäärä Restitutions- belopp Tax refund mk
6 484	4	1 439	2	762	189	69 294	46	9 876	470	1 360 025
—	—	—	—	—	24	11 279	—	—	105	719 670
4 594	—	—	1	306	57	20 523	8	1 589	150	461 859
1 890	4	1 439	1	456	108	37 492	38	8 287	215	178 496
2 187	—	—	—	—	173	51 282	34	6 421	278	447 606
—	—	—	—	—	9	2 480	1	165	27	245 687
216	—	—	—	—	29	7 793	—	—	43	55 353
1 971	—	—	—	—	135	41 009	33	6 256	208	146 566
—	—	—	—	—	10	3 083	—	—	15	26 227
—	—	—	—	—	4	1 494	—	—	9	24 638
—	—	—	—	—	6	1 589	—	—	6	1 589
—	3	745	—	—	116	46 367	32	6 408	252	474 926
—	1	180	—	—	8	1 485	—	—	26	173 210
—	—	—	—	—	32	14 085	2	197	63	149 755
—	2	565	—	—	76	30 797	30	6 211	163	151 961
—	4	1 230	—	—	110	44 156	27	7 066	217	220 542
—	3	690	—	—	41	14 612	3	616	89	131 975
—	1	540	—	—	69	29 544	24	6 450	128	88 567
1 188	—	—	—	—	44	13 453	15	3 061	73	84 428
—	—	—	—	—	17	4 949	2	474	25	34 796
1 188	—	—	—	—	27	8 504	13	2 587	48	49 632
—	—	—	—	—	14	5 967	24	4 611	46	43 921
—	—	—	—	—	—	—	3	348	6	17 060
—	—	—	—	—	14	5 967	21	4 263	40	26 861
—	—	—	—	—	22	12 901	27	6 000	60	91 898
—	—	—	—	—	7	5 701	3	634	18	72 093
—	—	—	—	—	15	7 200	24	5 366	42	19 805
—	—	—	—	—	25	5 178	8	1 462	47	50 100
—	—	—	—	—	3	465	2	179	7	10 439
—	—	—	—	—	22	4 713	6	1 283	40	39 661
—	—	—	—	—	97	26 754	20	3 099	141	115 295
—	—	—	—	—	13	3 389	3	359	30	73 518
—	—	—	—	—	84	23 365	17	2 740	111	41 777
—	—	—	—	—	64	29 358	41	7 286	121	91 058
—	—	—	—	—	7	1 036	1	87	12	14 503
—	—	—	—	—	57	28 322	40	7 199	109	76 555
—	—	—	—	—	47	15 636	17	2 659	79	86 307
—	—	—	—	—	11	2 641	—	—	17	52 084
—	—	—	—	—	36	12 995	17	2 659	62	34 223
9 859	11	3 414	2	762	911	323 429	291	57 949	1 799	3 092 333
4 810	4	870	1	306	262	91 932	28	4 648	627	2 236 640
5 049	7	2 544	1	456	649	231 497	263	53 301	1 172	855 693
—	1	156	—	—	133	21 892	29	2 521	230	468 290
—	1	156	—	—	44	7 084	3	263	78	289 508
—	—	—	—	—	89	14 808	26	2 258	152	178 782

B. Veronpalautukset suuruusluokittain v. 1965 — Restitutioner enligt storlek år 1965
Tax refunds in 1965 classified by amount

Suuruusluokka Storleksklass Size class mk	Koko maa Hela riket Whole country		Kaupungit ja kauppalat Städer och köpingar Urban communes		Maalaiskunnat Landskommuner Rural communes	
	Luku Antal Number	Palautusmäärä Restitutions- belopp Tax refund mk	Luku Antal Number	Palautusmäärä Restitutions- belopp Tax refund mk	Luku Antal Number	Palautusmäärä Restitutions- belopp Tax refund mk
1— 24	1	20	—	—	1	20
25— 49	6	224	1	40	5	184
50— 99	78	6 235	20	1 586	58	4 649
100— 249	627	103 978	165	27 932	462	76 046
250— 499	501	172 317	135	47 182	366	125 135
500— 999	249	167 863	77	51 615	172	116 248
1 000— 2 499	98	146 986	53	82 773	45	64 213
2 500— 4 999	65	241 939	45	168 950	20	72 989
5 000— 9 999	92	661 949	60	439 170	32	222 779
10 000—24 999	69	1 033 938	59	890 940	10	142 998
25 000—49 999	10	334 308	9	303 876	1	30 432
50 000—	3	222 576	3	222 576	—	—
Yhteensä — Summa — Total	1 799	3 092 333	627	2 236 640	1 172	855 693

C. Vuonna 1965 maksetut palautukset rakennusten valmistusajan mukaan
Restitutioner år 1965 grupperade efter den tid då byggnaden blev färdig
Tax refunds in 1965 classified by the time when the building was completed

Valmistumisaika Tiden för byggets avslutande Building completed	Palautus Restitution Refunds %	Luku Antal Number	Palautusmäärä Restitutionsbelopp Tax refund mk
Ennen — Före — Before 1.1.1964	100	106	202 582
1964 I	95	24	29 137
II	90	31	62 649
III	85	46	82 291
IV	80	42	96 348
V	75	48	99 215
VI	70	108	294 500
VII	60	82	224 279
VIII	50	141	223 188
IX	40	229	314 259
X	30	250	384 979
XI—XII	20	692	1 078 906
1965 I—XII			
Yhteensä — Summa — Total	—	1 799	3 092 333

D. Rakennustarvikkeiden liikevaihtoveron palautusten luku ja määrä vv. 1955—1966
Antalet restitutioner av omsättningsskatt på byggnadsmaterial och deras belopp åren 1955—1966
Number and amount of tax refunds on construction materials

Vuosi År Year	Koko maa Hela riket Whole country		Kaupungit ja kauppalat Städer och köpingar Urban communes		Maalaiskunnat Landskommuner Rural communes	
	Luku Antal Number	Palautusmäärä Restitutions- belopp Tax refund 1 000 mk	Luku Antal Number	Palautusmäärä Restitutions- belopp Tax refund 1 000 mk	Luku Antal Number	Palautusmäärä Restitutions- belopp Tax refund 1 000 mk
1955	309	1 504	163	1 338	146	166
1956	7 506	12 509	2 656	9 329	4 850	3 180
1957	11 811	18 710	3 839	13 613	7 972	5 097
1958	14 385	18 174	3 885	12 034	10 500	6 140
1959	14 533	18 978	3 640	12 099	10 893	6 879
1960	11 040	18 901	3 137	13 413	7 903	5 488
1961	12 785	24 587	3 857	17 705	8 928	6 882
1962	11 844	25 213	3 675	18 394	8 169	6 819
1963	11 793	31 063	4 138	23 934	7 655	7 129
1964	10 754	24 728	3 684	18 232	7 070	6 496
1965	1 799	3 092	627	2 236	1 172	856
1966	230	468	78	289	152	179

Syytettyjen lukumäärän kehitys vuosina 1956—1966 poliisitilaston mukaan

Development of the number of persons prosecuted in 1956—1966 according to police reports

Seuraava tarkastelu perustuu poliisipiirien Tilastolliselle päätoimistolle vuosittain lähettämiin tietoihin syytteeseen pannuista henkilöistä. Kaikki vuotta 1966 koskevat tiedot ovat ennakkotietoja.

On syytä alleviivata eräitä seikkoja puhuttaessa poliisitilaston mukaan syytetyistä henkilöistä. Ensiksi, syytettyjen lisäksi luetaan syytteeseen pantuihin henkilöihin sellaiset, jotka on vangittu, haastettu tai tullaan haastamaan jonkin rikoksen johdosta. Toiseksi, sama henkilö voi esiintyä tilastossa saman vuoden aikana useita kertoja, esim. jos hänen katsotaan syyllistyneen samalla kertaa useihin erilaisiin rikoksiin tai useihin samanlaisiin rikoksiin eri aikoina tai eri poliisipiirien alueella. Varsinkin viimeksi mainittu seikka on haitallinen verrattaessa esim. eri vuosina syytettyjen määriä tai syytettyjen määriä eri ikäryhmissä, koska henkilön esiintymisfrekvenssi eri perusjoukoissa saattaa olla erilainen.

Seuraavassa on tehty traditionaalinen oletamus, ettei tällä seikalla ole merkitystä eri perusjoukkoja verrattaessa. On kuitenkin syytä muistaa, ettei ko. seikkaa ole tutkittu; olettamusta vastaan voidaan esittää painaviakin vastaväitteitä.

Lisäksi on syytä pitää mielessä, ettei tarkasteltavana olevan tilaston avulla ole mahdollista arvioida rikosten törkeyttä. Esimerkiksi omaisuusrikosten osalta vaihtelee rikosten kohteena olleen omaisuuden arvo varsin huomattavasti, mutta käytettävien perustietojen luonteen vuoksi on pakko käsitellä kutakin rikosta samanarvoisena tilastoyksikkönä. Tästä syystä eivät eri vuosien syytettyjen luvut ole samalla lailla vertailukelpoisia kuin esimerkiksi väestön määrää koskevat luvut.

Vuonna 1966 oli syytteeseen pantujen miesten määrä 278 919, josta 22 643 oli 15—17-vuotiaita ja 41 950 18—20-vuotiaita. Syytteeseen pantujen naisten määrä oli 13 168, josta 15—17-vuotiaita oli 1 420 ja 18—20-vuotiaita 2 043.

Taulusta A ilmenee eri ikä- ja sukupuoliryhmien syytettyjen määrän kehitys vuosina 1956—66 verrattuna vastaavaan keskiikäkilukuun ¹⁾.

Syytettyjen suhteellisen määrän kasvu on ollut voimakkainta sekä miesten että naisten osalta ikäryhmässä 15—17-vuotiaat, miesten lisäksi 218 prosenttia, naisten 68 prosenttia. 15—17-vuotiaiden miesten ja naisten sekä 18—20-vuotiaiden miesten suhteen on kuitenkin syytä todeta, että vuoden 1966 luku on jonkin verran alhaisempi kuin vuoden 1965 luku. 21 vuotta täyttäneiden luvuissa ei ole vuoden 1962 jälkeen tapahtunut merkittäviä muutoksia. Tarkastel-

Utvecklingen av antalet åtalade under åren 1956—1966 enligt polisstatistiken

Följande redogörelse baserar sig på de uppgifter som årligen från polisdistrikten insändes till Statistiska centralbyrån om personer som blivit åtalade. Alla uppgifter för år 1966 är förhandsuppgifter.

I fråga om personer som enligt polisstatistikens uppgifter har åtalats är det skäl att speciellt understryka följande omständigheter. För det första räknas till gruppen personer som ställts under åtal inte bara de som verkligen har åtalats, utan också personer, som fängslats, stämts eller som kommer att stämmas för något brott. För det andra kan en och samma person ingå i statistiken flere gånger under samma år t.ex. om han ansetts skyldig till olika brott som begåtts på samma gång eller till flere likartade brott begångna vid olika tidpunkter eller i olika polisdistrikt. Der sistnämnda omständigheten är besvärlig i synnerhet vid jämförelse t.ex. av antalet åtalade under olika år, eller i olika åldersgrupper, emedan frekvensen av en persons förekomst kan variera betydligt inom olika populationer.

I det följande har det traditionella antagandet gjorts att denna omständighet inte har betydelse vid jämförelse mellan olika populationer. Det bör dock uttryckligen framhållas, att ifrågavarande omständighet inte utforskats och att rätt vägande invändningar kan anföras mot antagandet.

Dessutom bör man hålla i minnet att denna statistik inte ger uppgifter om brottens grovhetsgrad. T.ex. inom egendomsbrotten växlar värdet av den egendom som varit föremål för brotten avsevärt, men på grund av de föreliggande primäruppgifternas art måste de olika brotten behandlas som likvärdiga statistiska enheter. Till följd härav är inte uppgifterna om antalet personer som åtalats på samma sätt jämförbara som exempelvis folkmängdssiffrorna.

År 1966 var antalet åtalade män 278 919. Av dem var 22 643 15—17-åringar och 41 950 18—20-åringar. Antalet kvinnor som hade ställts under åtal var 13 168. Av dem var antalet 15—17-åringar 1 420 och 18—20-åringarnas antal 2 043.

Tabell A belyser utvecklingen av antalet åtalade inom olika ålders- och köngrupper i förhållande till motsvarande medelfolkmängd ¹⁾ åren 1956—66.

Ökningen i det relativa antalet åtalade har i fråga om såväl män som kvinnor varit störst inom åldersgruppen 15—17 år. För männens del var ökningen 218 procent och för kvinnornas 68 procent. Med avseende på män och kvinnor i åldern 15—17 år och männen i åldern 18—20 år är emellertid talet för 1966 något lägre än för 1965. Talen för 21 år fyllda har inte sedan år 1962 väsentligt förändrats. Vid studiet av hur antalet åtalade personer har ökats bör man beakta, att samhället inte

¹⁾ Väkiluku 31. 12. 1966 perustuu ennusteeseen.

¹⁾ Folkmängden 31. 12. 1966 baserar sig på en prognos.

A. Syytteeseen pannut henkilöt iän ja sukupuolen mukaan suhteessa vastaavaan keskiikäkilukuun. Indeks, vuosi 1956 = 100
Personer som ställts under åtal efter ålder och kön i förhållande till motsvarande medelfolkmängd. Index, år 1956 = 100
Persons prosecuted by age and sex, relative to the corresponding mean population. Index, 1956 = 100

M = miehiä, N = naisia M = män, N = kvinnor M = men, N = women

Vuosi År Year	15—17		18—20		21—	
	M	N	M	N	M	N
1956	100	100	100	100	100	100
1957	146	131	119	111	104	118
1958	171	178	127	133	103	126
1959	190	158	133	137	107	129
1960	223	179	151	136	112	126
1961	273	184	174	128	121	129
1962	281	177	192	126	114	121
1963	321	182	194	141	115	119
1964	324	167	210	114	112	120
1965	330	170	227	124	113	126
1966*	318	168	225	126	115	137

B. Syytteeseen pannut henkilöt — lukuunottamatta juopumuksesta ja liikenne rikoksista syytettyjä — iän ja sukupuolen mukaan suhteessa vastaavaan keskiikäkilukuun. Indeks, vuosi 1956 = 100 — Personer som ställts under åtal — utom för fylleri och trafikbrott åtalade — efter ålder och kön i förhållande till motsvarande medelfolkmängd. Index, år 1956 = 100
Persons prosecuted for other offences than drunkenness and traffic offences by age and sex, relative to the corresponding mean population. Index, 1956 = 100

Vuosi År Year	15—17		18—20		21—	
	M	N	M	N	M	N
1956	100	100	100	100	100	100
1957	137	126	121	105	107	115
1958	158	158	132	98	105	111
1959	172	116	140	120	106	114
1960	196	166	146	113	101	108
1961	215	161	162	103	100	104
1962	211	193	189	121	99	105
1963	255	198	193	144	97	100
1964	276	204	213	107	94	100
1965	268	218	216	114	93	101
1966*	250	209	212	117	90	99

taessa syytettyjen määrän muutoksia on syytä ottaa huomioon, ettei yhteiskunta ole kyseisenä ajanjaksona pysynyt muuttumattomana. Esimerkiksi reaalikansantuote asukasta kohden on kasvanut tänä aikana 47 prosenttia¹⁾.

54 prosenttia syytetyistä oli vuonna 1966 pantu syytteeseen liikenne rikoksista, 24 prosenttia juopumuksesta ja 22 prosenttia muista rikoksista. Koska liikenne rikosten ja juopumuksen osuus on näin huomattava, on syytä tarkastella syytettyjen määrän kehitystä erikseen juopumuksen, liikenne rikosten ja muiden rikosten osalta.

Taulusta B nähdään syytteeseen pantujen määrän kehitys verrattuna vastaavan ikä- ja sukupuoliryhmän keskiikäkilukuun lukuunottamatta liikenne rikoksista ja juopumuksesta syytettyjä. 15—17-vuotiaiden miesten ja naisten sekä 18—20-vuotiaiden miesten luvut ovat kasvaneet tarkasteltuna aikana yli 100 prosenttia. 18—20-vuotiaiden naisten lukujen kasvu on suhteellisen vähäistä edellisiin ryhmiin verrattuna. Erikoisesti 15—17-vuotiaiden miesten osalta on syytä todeta vuosina 1965 ja 1966 tapahtunut syytettyjen suhteellisen määrän pieneneminen. 21 vuotta täyttäneiden trendi on ollut laskeva vuodesta 1958 lähtien.

Jos kuvan saamiseksi syytteeseen pantujen määrästä eri ikäluokissa verrataan syytteeseen pantujen määrää vuonna 1966 vastaavan ikäluokan keskiikäkilukuun ja

förblivit oförändrat under ifrågavarande period. T.ex. den reala nationalinkomsten per invånare har under denna tid ökat med 47 procent¹⁾.

54 procent av de åtalade personerna hade år 1966 åtalats för trafikbrott, 24 procent för fylleri och 22 procent för andra brott. Då trafik- och fylleribrottens andel är så betydande är det på sin plats att undersöka utvecklingen av antalet åtalade med särskiljande av fylleri, trafikbrott och andra brott.

Tabell B visar utvecklingen av antalet personer, som åtalats för annat än trafikbrott eller fylleri i relation till medelfolkmängden inom motsvarande ålders- och könsgrupp. Talen för män och kvinnor i åldern 15—17 år och för män i åldersgruppen 18—20 har ökat över 100 procent under den period tabellen behandlar. Ökningen i talen för kvinnor i åldern 18—20 år är relativt liten i jämförelse med dessa grupper. I synnerhet i fråga om män i 15—17 års ålder kan man konstatera en minskning i det relativa antalet åtalade under åren 1965 och 1966. Med avseende på personer som fyllt 21 år visar trenden en nedåtgående tendens sedan år 1958.

Om man, för att få en bild av antalet personer som åtalats i de olika åldersklasserna, jämför antalet åtalade med medelfolkmängden inom motsvarande åldersgrupp

¹⁾ Tilastokatsauksia N:o 9/1966, s. 47.

¹⁾ Statistiska översikter N:o 9/1966, s. 47.

merkitään 21 vuotta täyttäneiden miesten suhdelukua 100:lla, on vastaava 15—17-vuotiaiden miesten luku edelliseen verrattuna 195 ja 18—20-vuotiaiden luku 269. Merkittäessä vastaavasti 21 vuotta täyttäneiden naisten suhdelukua 100:lla on 15—17-vuotiaiden luku 296 ja 18—20-vuotiaiden 283.

Noin 40 prosenttia muista kuin juopumuksesta ja liikenne rikoksista syytetyistä on pantu syytteeseen omaisuusrikoksista. 15—17-vuotiaiden vastaava prosentti on 60. Taulusta C käy ilmi omaisuusrikoksista syytettyjen määrän kehitys suhteessa vastaavaan keskiikäluokkaan tarkasteltavana ajanjaksona. Alle 21 vuotiaiden ryhmissä on kehityksen suunta ollut nouseva lukuunottamatta miesten osalta vuosia 1965 ja 1966 ja naisten osalta vuotta 1966. 21 vuotta täyttäneiden suhteen on trendi kasvava.

och betecknar relationstalet för män över 21 år med 100, är motsvarande tal för männen i 15—17 års åldern 195 och för 18—20-åringarna 269. Genom att sätta relations-talet för kvinnor över 21 år till 100 får man för 15—17-åringarna talet 296 och för 18—20-åringarna 283.

Ungefär 40 procent av dem som åtalats för annat brott än fylleri eller trafikbrott har ställts under åtal för egendomsbrott. I fråga om 15—17-åringarna är motsvarande procenttal 60. Av tabell C framgår utvecklingen i antalet personer som åtalats för egendomsbrott i förhållande till medelfolkmängden inom motsvarande åldersgrupp under undersökningsperioden. I grupperna under 21 år kan skönjas en stigande tendens med undantag för männen åren 1965 och 1966 och för kvinnorna år 1966. Däremot har utvecklingen för de 21 år fyllda varit stigande.

C. Omälsusrikoksista syytteeseen pannut henkilöt iän ja sukupuolen mukaan suhteessa vastaavaan keskiikäluokkaan. Indeks, vuosi 1956 = 100 — Personer som ställts under åtal för egendomsbrott efter ålder och kön i förhållande till motsvarande medelfolkmängd. Index, år 1956 = 100

Persons prosecuted for offences against property by age and sex, relative to the corresponding mean population. Index, 1956 = 100

Vuosi År Year	15—17		18—20		21—	
	M	N	M	N	M	N
1956	100	100	100	100	100	100
1957	133	111	143	107	119	126
1958	154	149	165	85	121	126
1959	179	107	166	122	120	135
1960	199	163	180	119	117	123
1961	208	153	191	95	106	118
1962	205	180	220	121	112	118
1963	256	192	248	156	116	123
1964	291	195	296	111	119	135
1965	271	217	293	120	118	135
1966*	236	214	280	126	125	142

Taulussa D esitetään toisaalta varkausrikosten — lukuunottamatta moottoriajoneuvon anastamista — toisaalta moottoriajoneuvon anastamisen ja luvattoman käytön kehitystä vuosina 1961—66 kuvaavia lukuja. Miesten osalta on varkausrikoksista syytettyjen suhteellisen määrän kehitys ollut samansuuntaista kuin edellisessä taulussa todettu kaikista omaisuusrikoksista syytettyjen määrän kehitys. Moottoriajoneuvon anastamiseen tai toisen omistaman moottoriajoneuvon luvattomaan käyttöön syyllystyneiden naisten määrä on erittäin vähäinen. Jos sen sijaan tarkastellaan näistä rikoksista syytettyjä iän mukaan, on alle 21-vuotiaiden osuus varsin huomattava. 2 045:stä syytetystä oli vuonna 1966 67 prosenttia alle 21-vuotiaita. Miesten osalta on kuitenkin todettava, että alle 21-vuotiailla on kehityksen suunta kahtena viimeisenä vuonna ollut laskeva.

Taulusta B havaittiin, että 21 vuotta täyttäneiden osalta on muiden kuin liikenne rikosten ja juopumusten määrä suhteessa vastaavaan keskiikäluokkaan vähentynyt vuodesta 1958 lähtien. Omaisuusrikosten osalta on kehityksen suunta kuitenkin ollut kasvava (taulu C). Taulusta E nähdään rikosryhmittäin iän ja sukupuolen mukaan rikosten lukumäärä vastaavaan keskiikäluokkaan 100 000 henkeä kohti vuosina 1956 ja 1966 sekä vuoden 1966 luku %:na vuoden 1956 luvusta.

Tabell D belyser å ena sidan utvecklingen i tjuvnadsbrottens frekvens med undantag av tillgrepp av motorfordon och å andra sidan frekvensen i tillgrepp av motorfordon eller olovligt begagnande av annan tillhörigt motorfordon under åren 1961—66. För männens del har utvecklingen i fråga om det relativa antalet personer som åtalats för tjuvnadsbrott gått i samma riktning som talen rörande samtliga egendomsbrott i föregående tabell. Antalet kvinnor som gjort sig skyldiga till tillgrepp av motorfordon eller olovligt begagnande av motorfordon som tillhör annan person är synnerligen litet. Betraktar man de för dessa brott åtalade personerna enligt ålder, så svarar åldersgrupperna under 21 år för en påfallande stor andel. Av 2 045 åtalade var år 1966 67 procent under 21 år. I fråga om männen bör dock observeras att utvecklingens riktning under de två senaste åren visar en nedgång för personer under 21 år.

Av tabell B framgår att antalet personer över 21 år, som åtalats för annat brott än trafikbrott eller fylleri, från år 1958 har minskat i förhållande till motsvarande medelfolkmängd. Med avseende på egendomsbrotten har tendensen dock varit stigande (tabell C). Tabell E visar antalet brott per 100 000 personer av medelfolkmängden år 1956 och 1966 fördelade enligt brottsgrupp samt förövarns ålder och kön. Dessutom ingår i tabellen talen för 1966 i procent av talen för 1956.

D. Syytöseen pannut henkilöt iän ja sukupuolen mukaan suhteessa vastaavaan keskiikäliukuun. Indeks, vuosi 1961 = 100
Personer som ställts under åtal efter ålder och kön i förhållande till motsvarande medelfolkmängd. Index, år 1961 = 100
Persons prosecuted for certain crimes by age and sex, relative to the corresponding mean population. Index, 1961 = 100

Vuosi År Year	Varkaus, näpistäminen, törkeä varkaus ja murto ¹⁾ Stöld, snatteri, grov stöld och inbrott ¹⁾ Larceny, petty larceny, felonious larceny, breaking ¹⁾						Moottoriajoneuvon anastaminen ja toisen omistaman moottoriajoneuvon luvaton käyttö Tillgrepp av motorfordon och olovligt bruk av annans motorfordon Theft of motor vehicle, illicit use of other's motor vehicle					
	15—17		18—20		21—		15—17		18—20		21—	
	M	N	M	N	M	N	M	N	M	N	M	N
1961	100	100	100	100	100	100	100	100	100	100	100	0
1962	96	110	109	119	107	114	105	150	141	500	119	—
1963	119	116	125	157	114	111	149	250	174	700	130	0
1964	144	123	160	123	120	139	140	200	186	200	130	0
1965	135	130	165	121	127	142	134	575	160	1 000	149	0
1966*	112	135	146	134	134	147	121	300	176	800	141	0

¹⁾ Lukuunottamatta moottoriajoneuvon anastamista — Utom tillgrepp av motorfordon — *Except theft of motor vehicle.*

E. Syytöseen pannut henkilöt — lukuunottamatta juopumusta ja liikenerikoksia — iän, sukupuolen ja rikosryhmän mukaan vastaavan keskiikäliuvun 100 000 henkeä kohti — Personer, som ställts under åtal — utom fylleri och trafikbrott — enligt ålder, kön och brottsgrupp i förhållande till 100 000 personer av motsvarande medelfolkmängd
Persons prosecuted for other offences than drunkenness and traffic offences by age and sex, relative to 100 000 persons of the corresponding mean population

Ikä, sukupuoli, vuosi Ålder, kön, år Age, sex, year	Rikosryhmä — Brottgrupp — Offence group							Yhteensä Summa Total
	Omaisuu- rikokset Egendoms- brott Offences against property	Väkivaltarikokset ¹⁾ Våldsbrott ¹⁾ Violation against person ¹⁾		Siveellisyy- srikokset ¹⁾ Sedlighets- brott ¹⁾ Sex offences ¹⁾	Väkijuoma- lakirikokset Brott mot alkohollagen Offences against the Law on Alcoholic Beverages	Muut Övriga Others		
		Törkeät ²⁾ Grova ²⁾ Serious ²⁾	Lievät Lindriga Non-serious					
15—17								
M	1956	1 506	8	95	41	130	527	2 307
	1966*	3 559	19	329	188	806	870	5 771
	% ³⁾	236	238	346	459	620	165	250
N	1956	223	—	3	2	7	62	297
	1966*	477	1	16	5	30	91	620
	% ³⁾	214	..	533	250	429	147	209
18—20								
M	1956	1 203	25	338	64	643	1 486	3 759
	1966*	3 370	83	808	147	1 699	1 876	7 983
	% ³⁾	280	332	239	230	264	126	212
N	1956	288	2	9	4	23	183	509
	1966*	363	3	18	1	52	157	594
	% ³⁾	126	150	200	25	226	86	117
21—								
M	1956	847	42	291	36	660	1 413	3 289
	1966*	1 055	61	282	32	481	1 055	2 966
	% ³⁾	125	145	97	89	73	75	90
N	1956	62	2	15	3	27	106	215
	1966*	88	3	9	1	27	83	211
	% ³⁾	142	150	60	33	100	78	98

¹⁾ Väkinimkääminen on luettu ryhmään siveellisyyssrikokset — Våldtäkt har inkluderats i gruppen sedlighetsbrott — *Rape is included in sex offences.*

²⁾ Murha, tappo, kuoleman aiheuttanut pahoinpitely, törkeä pahoinpitely, kuolemantuottamus ja vaikean ruumiinvamman tuottaminen — Mord, dråp, grov misshandel, vållande till annans död och vållande av svår kroppsskada — *Murder, manslaughter, wounding occasioning death or grievous bodily harm, negligent homicide and negligent serious wounding.*

³⁾ Vuoden 1966 luku %:na vuoden 1956 luvusta — Talet för år 1966 i % av talet för år 1956 — *1966 in % of 1956.*

Taulusta voidaan havaita, että toisaalta omaisuus- ja törkeiden väkivaltarikosten, toisaalta muiden rikosten kehityssuunta on ollut erilainen. Omaisuus- ja törkeiden väkivaltarikosten määrä keskiikäliuvun 100 000 henkeä kohti on 21 vuotta täyttäneiden miesten osalta vuonna 1966 26 %:a korkeampi kuin vuonna 1956. Sen sijaan muiden rikosten vastaava määrä — lievät väkivaltarikokset mukaanluettuina — on 23 %:a pienempi kuin vuonna 1956. Naisten suhteen on kehitys ollut samansuuntaista.

Man kan konstatera, att utvecklingen i fråga om egendoms- och grova våldsbrott gått i annan riktning än i fråga om övriga brott. Antalet egendoms- och grova våldsbrott är för de 21 år fyllda männen år 1966 per 100 000 personer av medelfolkmängden 26 % högre än år 1956. Motsvarande antal för övriga brott — inklusive lindrigare våldsbrott — är 23 % lägre än 1956. Beträffande kvinnorna har utvecklingen gått i samma riktning.

Nuoremmissa ikäryhmissä ovat vuoden 1966 luvut lähes kauttaaltaan suuremmat kuin vuoden 1956 luvut. Kuitenkin on todettava, että verrattaessa toisaalta omaisuus- ja törkeitä väkivaltarikoksia ja toisaalta muita rikoksia muiden rikosten prosenttiluvut ovat alhaisemmat 15—17-vuotiaita miehiä lukuunottamatta.

Taulussa F esitetään iän mukaan liikenne rikoksista syytettyjen määrän kehitys suhteessa vastaavaan keski-ikäkilukuun vuosina 1956—66. On todettava, että tällainen tarkastelu on erittäin karkea. On ilmeistä, että liikenne rikoksien kehitystä tarkasteltaessa olisi syytä ottaa huomioon monia seikkoja, esim. käytössä olevien moottoriajoneuvojen määrä, niiden ikä, huoltomahdollisuudet, ajokorttien määrä, liikennekokemus, poliisin liikennevalvonta jne. Näitä seikkoja ei kuitenkaan ole mahdollista ottaa huomioon tässä tarkastelussa.

Taulussa F esitetyn perusteella on merkille pantavaa, että kasvun voimakkuus on miesten osalta negatiivisessa korrelaatiossa iän suhteen, kun taas naisten suhteen se on positiivisessa korrelaatiossa.

Taulusta G ilmenee miesten osalta iän mukaan juopumuksesta pidätettyjen määrä suhteessa vastaavaan keski-ikäkilukuun vuosina 1956—66. Naisten suhteellinen osuus juopumuksesta pidätetyistä on verraten pieni, vajaa 3 prosenttia vuonna 1966.

I de yngre åldersklasserna är talen för 1966 nästan genomgående större än talen för 1956. En jämförelse av egendoms- och grova våldsbrott med övriga brott visar dock att procentalet för övriga brott är lägre om man undantar gruppen män i åldern 15—17 år.

Uppgifterna i tabell F belyser utvecklingen av antalet för trafikbrott åtalade personer efter ålder i förhållande till motsvarande medelfolkmängd under åren 1956—66. Dessa uppgifter tillåter blott en granskning i grova drag. Det finns skäl att antaga att man vid analys av trafikbrottens utveckling borde beakta många omständigheter såsom t.ex. antalet motorfordon i bruk, motorfordonens ålder, möjligheterna till service, antalet utfärdade körkort, förarnas trafikfarenhet, polisens trafikövervakning o.s.v. I denna undersökning är det dock inte möjligt att beakta dessa omständigheter.

På basen av de uppgifter som framlagts i tabell F kan man göra iakttagelsen att antalet åtalade för trafikbrott i fråga om männen står i negativ korrelation till åldern medan den i fråga om kvinnorna står i positiv korrelation.

Tabell G anger för männens del antalet personer som anhållits för fylleri i relation till medelfolkmängden under åren 1956—66. Kvinnornas proportionella andel är låg, år 1966 under 3 procent.

F. Liikenne rikoksista syytteeseen pannut henkilöt iän ja sukupuolen mukaan suhteessa vastaavaan keski-ikäkilukuun. Indeks, vuosi 1956 = 100 — Personer som ställts under åtal för trafikbrott efter ålder och kön i förhållande till motsvarande medelfolkmängd. Index, år 1956 = 100

Persons prosecuted for traffic offences by age and sex, relative to the corresponding mean population. Index, 1956 = 100

Vuosi År Year	15—17		18—20		21—	
	M	N	M	N	M	N
1956	100	100	100	100	100	100
1957	154	136	120	120	104	118
1958	184	196	126	168	107	162
1959	208	197	132	155	113	167
1960	249	190	162	158	132	174
1961	325	202	189	149	150	194
1962	336	152	197	130	147	190
1963	375	156	202	134	150	197
1964	364	120	221	117	150	229
1965	380	113	244	127	154	250
1966*	362	107	242	128	163	298

G. Juopumuspidätykset¹⁾ iän ja sukupuolen mukaan suhteessa vastaavaan keski-ikäkilukuun. Indeks, vuosi 1956 = 100

Fyllerianhållanden¹⁾ efter ålder och kön i förhållande till motsvarande medelfolkmängd. Index, år 1956 = 100

Arrests for drunkenness¹⁾ by age and sex, relative to the corresponding mean population. Index, 1956 = 100

Vuosi År Year	15—17		18—20		21—	
	M	N	M	N	M	N
1956	100	100	100	100	100	100
1957	156	171	109	56	99	110
1958	174	243	110	96	93	105
1959	200	500	119	132	100	104
1960	262	457	130	171	99	103
1961	327	771	154	162	105	103
1962	404	900	184	173	95	82
1963	432	1 300	171	203	98	89
1964	406	1 514	166	192	94	68
1965	469	1 686	192	244	96	63
1966*	537	2 986	198	292	99	67

¹⁾ Syytteeseen johtaneet pidätykset ja pidätykset ilman syytettyä — Anhållanden som lett till åtal och anhållanden utan åtal — *Persons prosecuted and arrested without prosecution.*

Mitä tulee juopumuksesta pidätettyjen miesten suhteelliseen määrään, tämä luku oli vuonna 1966 viisinkertainen verrattuna vuoteen 1956 ikäluokassa 15—17-vuotiaat, kaksinkertainen ikäluokassa 18—20-vuotiaat ja lähes muuttumaton ikäluokassa 21 vuotta täyttäneet.

Det relativa antalet män som anhållits för fylleri är i åldersklassen 15—17 år fem gånger så stort 1966 som 1956, i åldersgruppen 18—20 år dubbelt så stort och i gruppen över 21 år nästan oförändrat.

Summary

This article contains a review of the development from 1956 to 1966 in the relative frequencies of various main groups of offences by sex and age groups, i.e. with separate data on juvenile delinquents. The data are based on police reports, in which different offences committed by one person simultaneously or at different times are reported as separate offences. It has not been possible to take into

account variations in the degree of severity of the offences grouped together.

The results show a considerable rise in the relative frequency of offences committed by men in the age groups 15—17 and 18—20 and by women in the age group 15—17. The corresponding data on persons in the age group 21 and over are in most tables considerably more stable.

Pentti Puumalainen

Tiedonantoja

Euroopan tilastokonferenssin toimiala- ja tavaranimikkeistöjä käsittelevä työryhmä kokoontui Genevessä toukokuun 16—20 p:nä 1967. Kokoukseen osallistui 32 edustajaa 23 eri maasta ja lisäksi neljän kansainvälisen järjestön edustajia. Suomea edusti Tilastollisen päätoimiston osastopäällikkö *Georg Luther*, joka valittiin kokouksen puheenjohtajaksi.

Kokouksessa käsiteltiin YK:n tilastotoimiston tekemää ehdotusta toimipaikkojen kansainvälisen toimialanimikkeistön (International Standard Classification of All Economic Activities, lyhennettynä ISIC) uudistamiseksi sekä saman toimiston ehdotusta vastaavanlaisen toimialanimikkeistön laatimiseksi yrityksistä. Kokouksessa oltiin yhtä mieltä siitä, että nämä molemmat pitäisi yhdistää yhdeksi nimikkeistöksi, jota yrityksittäin laadittavissa tilastoissa tulisi käyttää karkeampaa toimialajaoitusta soveltaen kuin toimipaikoittain tehdyissä tilastoissa. Kokous teki eräitä lisäyksiä ja selvennyksiä nimikkeistön periaatteisiin ja niiden käyttöön liittyviin ohjeisiin. Mm. huomautettiin, että olisi tärkeää saada tietää yksityisistä toimialoista annettujen tietojen homogeenisyydestä, varsinkin yrityksittäin laadituissa tilastoissa.

Kokouksessa tarkastettiin ehdotus ISIC:n pääkohtien uusimiseksi ottamatta huomioon yksityiskohtaisinta jaotusta. Tarkastelu kohdistui lähinnä toimipaikoittain tehtäviin tilastoihin. Sekä kokoukselle esitetty että kokouksen ehdottama nimikkeistö sisältää melko suuria muutoksia nykyisin voimassa olevaan toimialanimikkeistöön. Nämä muutokset johtuvat osaksi pyrkimyksestä sopeuttaa ISIC YK:n uuden kansantalouden tilinpitäjärjestelmän (uudistetun SNA:n) asettamiin vaatimuksiin, osaksi muuttaa se sellaiseksi, että se vastaisi sosialististen talousjärjestelmän maissa esiintyviä tarpeita, jotka maat eivät tähän saakka ole katsoneet voivansa käyttää ISIC:iä. Suurin osa ISIC:iin ehdotetuista muutoksista tietää parannuksia myös Suomen kannalta.

Tarkoituksena on saattaa toimialanimikkeistön uudistaminen loppuun keväällä 1968 pidettävässä YK:n tilastotoimiston kokouksessa. Sitä ennen pitänee työryhmä uuden kokouksen, jossa toisaalta nimikkeistöä edelleen tarkastetaan erikoisesti yritystilastoja koskevia kysymyksiä silmällä pitäen, toisaalta käsitellään nimikkeistön yksityiskohtaisinta toimialajaoitusta.

Meddelanden

Europeiska statistikerkonferensens arbetsgrupp för bransch- och varuklassificeringar sammanträdde i Genève den 16—20 maj 1967. I mötet deltog 32 representanter för 23 olika länder och dessutom företrädare för 4 internationella organisationer. Finland representerades av avdelningschef *Georg Luther* från Statistiska centralbyrån. Han valdes av mötet till ordförande.

Vid mötet behandlades ett av FN:s statistiska byrå uppgjort förslag till revision av den internationella branschnomenklaturen för arbetsställen (International Standard Classification of All Economic Activities, förkortat ISIC) och ett förslag från samma byrå om en motsvarande branschnomenklatur för företag. Enighet rådde vid mötet om att dessa borde sammanslås till en enda nomenklatur, som vanligen i statistik enligt företag borde användas på en grövre nivå än i statistik enligt arbetsställen. Mötet gjorde vissa tillägg och förtydliganden till principerna för nomenklaturerna och till anvisningarna för användandet av dem. Bl.a. framhölls vikten av uppgifter om graden av homogenitet i de uppgifter som redovisas för enskilda branscher, i synnerhet i statistik enligt företag.

Vid mötet genomgicks förslaget till revision av ISIC:s huvudsakliga uppbyggnad utan beaktande av den mest detaljerade nivån. Genomgången gällde närmast statistik över arbetsställen. Såväl det förslag som framlagts för mötet som den nomenklatur mötet föreslog innebär rätt omfattande förändringar av den nu gällande branschnomenklaturen. Dessa förändringar orsakas dels av strävan att anpassa ISIC till de krav FN:s nya nationalbokföringssystem (det reviderade SNA) ställer och dels att tillgodose synpunkter från länderna med ett socialistiskt ekonomiskt system, vilka hittills inte har ansett sig kunna använda ISIC. Huvuddelen av de föreslagna ändringarna av ISIC innebär förbättringar även ur Finlands synpunkt.

Avsikten är att revisionen av branschnomenklaturen skall slutföras vid det möte FN:s statistikkommision kommer att hålla våren 1968. Före det torde arbetsgruppen hålla ett nytt möte, där dels nomenklaturen skall underkastas en ytterligare granskning med speciellt beaktande av frågor rörande statistik över företag och där även nomenklaturens mest detaljerade nivå skall behandlas.

11. pohjoismainen tilastokokous pidettiin Oslossa kesäkuun 15—17. päivänä 1967 Norjan tilastoseuran ollessa isäntänä. Kokouksessa oli 163 varsinaista osanottajaa, ja ottaen huomioon myös heidän seuraajaisensa osanottajamäärä oli n. 250. Suomesta oli kokouksessa 27 varsinaista osanottajaa ja 10 seuralaista.

Isäntäyhdistyksen esimiehen, tutkija *Juul Bjerken* avattua kokouksen piti tutkimusjohtaja *Sigmund Vangnes* Norjasta esitelmän koulutusongelmien tilastollisen kuvaamisen tarpeesta nykyhetken ja tulevaisuuden yhteiskunnassa. Ensimmäisen päivän iltapäivällä kokous jakaantui kolmeen jaostoon, joista ensimmäinen käsitteli yhteiskunnassa tapahtuvan tutkimuksen ja kehittämistyön tilastollista kuvaamista (alustajana cand. polit. *Martin Korst* Tanskasta), toinen koulutuksen kysyntää ja opetuslaitoksista valmistumista valaisevan informaation tarkoitusta ja tarvetta (alustajana toimistonjohtaja *Göran Svandfeldt* Ruotsista) sekä kolmas erilaisen koulutetun työvoiman empiiristä kysyntämallia ja pitkän ajan ennusteita (alustajana yliaktuaari *Aarno Soivio* Suomesta). Seuraavana päivänä piti tutkimusjohtaja *Reinhard Lund* Tanskasta esitelmän yhteiskunnassa tapahtuvien muutosten vaikutuksesta eri koulutusasteilla olevan työvoiman kysyntään ja tarjontaa. Iltapäivällä ohjelmassa oli esitelmien ja alustusten pitäjien välinen keskustelu. Kokouksen viimeisenä päivänä valtiotieteen lisensiaatti *Stig-Erik Bergström* Suomesta piti esitelmän tilastollisten ennustemenetelmien valintaan liittyvistä näkökohdista. Esitelmistä käytiin niiden jälkeen keskustelua.

Kokouksen päätteeksi esitti vakuutusjohtaja *Tage Larsson* Ruotsin tilastoseuran puolesta kutsun Ruotsissa vuonna 1970 pidettävään pohjoismaiseen tilastokokoukseen.

Suomen tilastoseuran vuosikokous pidettiin helmikuun 8. päivänä 1967. Osastonjohtaja *Svein Nordbotten* Norjan Tilastollisesta päätoimistosta piti esitelmän aiheesta »Keskitettyjä rekistereitä ja tilastoarkistoja koskevia näkökohtia». Seuran esimieheksi valittiin osastonjohtaja *Georg Luther*, varaesimieheksi valtiotieteen lisensiaatti *Pertti Kukkonen* ja muiksi hallituksen jäseniksi yliaktuaari *Pentti Marjomaa* sekä valtiotieteen maisterit *Heimo Järvinen* ja *Kauko Mannermaa*. Hallitus on nimittänyt Seuran sihteeriksi yliaktuaari *Marjomaan*, rahastonhoitajaksi filosofian maisteri *Elisabeth Elfvengrenin* ja klubimestariksi herra *Matti Vallaskankaan*.

Tilastoseuran kevätkokous pidettiin toukokuun 16. päivänä 1967. Seuran varaesimies valtiotieteen lisensiaatti *Pertti Kukkonen* piti esitelmän: »Suunta ja suhdanne-julkaisu talouspolitiikan informaation lähteenä».

Det elfte nordiska statistikermötet hölls i Oslo den 15—17 juni 1967 med Norsk Statistisk Forening som värd. Antalet egentliga deltagare i mötet var 163 och inklusive ledsagare steg det till c. 250. Från Finland tog 27 egentliga deltagare och 10 ledsagare del i mötet.

Sedan värdföreningens ordförande, forsakaren *Juul Bjerke* öppnat mötet höll forskningsleder *Sigmund Vangnes* från Norge ett föredrag om »Behovet for statistisk kartlegning av utdanningsproblemene i dagens og morgendagens samfund». Under den första dagens eftermiddag delade sig mötet i tre sektioner, av vilka den första behandlade »Statistisk kartlegning av forskning og utviklingsarbeid i samfunnet» (referent cand. polit. *Martin Korst*, Danmark), den andra »Mätproblem och informationsbehov för att belysa efterfrågan på utbildning och avgången från utbildningsväsendet» (referent byrådirektör *Göran Svandfeldt*, Sverige) och den tredje »En empirisk efterfrågemodell och prognoser av långtidsmarknaden för olika slag av utbildad arbetskraft» (referent överaktuarie *Aarno Soivio*, Finland). Följande dag höll forskningsleder *Reinhard Lund* från Danmark ett föredrag om »De samfundsmaessige ændringers betydning for udbud og efterspørgsel af arbejdskraft af forskellige uddannelsesgrader». Under eftermiddagen hölls en panel-diskussion mellan föredragshållarna och referenterna. Under mötets sista dag höll pol. lic. *Stig-Erik Bergström* från Finland ett föredrag om »Några synpunkter på valet av statistisk prognosmetode». Föredragen följdes av diskussion.

Vid avslutningen av mötet framförde försäkringsdirektör *Tage Larsson* på Statistiska Föreningens vägnar en inbjudan till ett nordiskt statistikermöte i Sverige år 1970.

Statistiska samfundet i Finland höll sitt årsmöte den 8 februari 1967. Avdelningsdirektör *Svein Nordbotten* från Statistisk Sentralbyrå i Norge höll ett föredrag »Synpunkter om centrala register och statistiska arkiv». Till ordförande i Samfundet valdes avdelningschef *Georg Luther*, till viceordförande politices licentiat *Pertti Kukkonen*, och i styrelsen invaldes dessutom överaktuarie *Pertti Marjomaa* samt politices magistrarna *Heimo Järvinen* och *Kauko Mannermaa*. Styrelsen har utsett överaktuarie *Marjomaan* till sekreterare, filosofie magister *Elisabeth Elfvengren* till skattmästare och herr *Matti Vallaskangas* till klubbmästare i Samfundet.

Statistiska samfundets vårmöte hölls den 16 maj 1967. Samfundets viceordförande, politices licentiat *Pertti Kukkonen* höll ett föredrag »Publikationen Suunta ja suhdanne som ekonomisk-politisk informationskälla».