

Tilastokatsaus
Statistisk översikt
Bulletin of Statistics

2001:11



Tilastokeskus
Statistikcentralen
Statistics Finland

2001:II

Tilastokatsaus

Statistisk översikt
Bulletin of Statistics

 **Tilastokeskus**
Statistikcentralen
Statistics Finland

76. vuosikerta – Årgång 76 – Volume 76

Helsinki – Helsingfors 2001

Tiedustelut – Förfrågningar – Inquiries:

Eila Laakso (09) 1734 2509

Tarja Ruuskanen (09) 1734 2544

Vaihde – Växel – Exchange (09) 17 341

Internet: eila.laakso@tilastokeskus.fi

tarja.ruuskanen@tilastokeskus.fi

Palautteet: tilastokeskus.fi/palautte

Synpunkter: www.stat.fi/synpunkt

Comments: www.stat.fi/comment

Kannen suunnittelu – Pärmsplanering – Cover design:

Päivi Talonpoika-Ukkonen

*SVT Suomen virallinen tilasto
Finlands officiella statistik
Official Statistics of Finland*

Hakapaino Oy, Helsinki 2001

© 2001 Tilastokeskus

Tietoja lainattaessa lähteenä on mainittava Tilastokeskus.

Uppgifterna får lånas med uppgivande av Statistikcentralen som källa.

Quoting is encouraged provided Statistics Finland is acknowledged as the source.

Väestö	Sivu	Befolkning	Sida
1. Väkiluku	7	1. Folkmängd	7
2. Väestönmuutokset	7	2. Befolkningsförändringar	7
3. Väestönmuutokset maakunnittain	8	3. Befolkningsförändringar landskapsvis	8
Teollisuus		Industri	
4. Tuotetilastoa	10	4. Produktstatistik	10
5. Teollisuuden suhdannebarometri	15	5. Industrins konjunkturbarometer	15
6. Teollisuusyritysten liikevaihto- ja palkkasumma- indeksit (1995 = 100)	16	6. Omsättnings- och lönesummaindex för industri- företag (1995 = 100)	16
7. Teollisuustuotannon volyymi-indeksi (1995 = 100)	17	7. Volymindex för industriproduktionen (1995 = 100)	17
Rakentaminen		Bygghverksamhet	
8. Talonrakentaminen	22	8. Husbyggande	22
9. Asuntotuotanto	24	9. Bostadsproduktion	24
10. Rakennusyritysten liikevaihto- ja palkkasumma- indeksit (1995 = 100)	25	10. Omsättnings- och lönesummaindex för byggnads- företag (1995 = 100)	25
Kauppa ja palvelut		Handel och tjänster	
11. Kaupanalan yritysten palkkasummaindeksi (1995 = 100)	25	11. Lönesummaindex för företag inom handels- branschen (1995 = 100)	25
12. Kaupan myynti	26	12. Handelns försäljning	26
13. Ulkomaankauppa	30	13. Utrikeshandel	30
14. Palvelualan yritysten (pl. kauppa) liikevaihto- ja palkkasummaindeksit (1995 = 100)	32	14. Omsättnings- och lönesummaindex för tjänste- företag (exkl. handel) (1995 = 100)	32
Liikenne		Samfärdsel	
15. Ulkomainen merenkulku	33	15. Sjöfarten mellan Finland och utlandet	33
16. Mootoriajoneuvot	34	16. Motorfordon	34
17. Tieliikenteen tavarankuljetussuoritteet	35	17. Varutransportprestationer inom vägtrafik	35
18. Rautatieliikenne	36	18. Järnvägstrafik	36
19. Lentoliikenne, kotimaiset yhtiöt	36	19. Flygtrafik, inhemska flygbolag	36
20. Tieliikenneonnettomuudet	37	20. Vägtrafikolyckor	37
21. Postiliikenne	38	21. Posttrafik	38
22. Matkailu	38	22. Turism	38
Rahoitusmarkkinat		Finansmarknaden	
23. Suomen markan kurseja	39	23. Markkurser	39
24. Euron muutokurssit	39	24. Omräkningskurser för euron	39
25. Rahalaitosten ottolainaus	40	25. Penninginstitutens inlåning	40
26. Rahalaitosten antolainaus	42	26. Penninginstitutens utlåning	42
27. Keskeisiä korkoja	44	27. Viktiga räntor	44
28. Suomen Pankin tase	45	28. Finlands Banks balansräkning	45
29. HEX-osakeindeksi (28.12.1990 = 1 000)	46	29. HEX-aktieindex (28.12.1990 = 1 000)	46
30. Maksutase	47	30. Betalningsbalansen	47
31. Valtion takaukset	48	31. Statsgarantier	48
Kansantalous		Samhällsekonomi	
32. Bruttokansantuote ja nettokansantuote	49	32. Bruttonationalprodukt och nettonationalinkomst	49
33. Bruttokansantuote toimialoitain	50	33. Bruttonationalprodukt efter näringsgren	50
34. Bruttokansantuote asukasta kohti	51	34. Bruttonationalprodukt per invånare	51
35. Julkisten menojen hintaindeksit (1995 = 100)	51	35. Prisindex för offentliga utgifter (1995 = 100)	51
36. Kokonaistuotannon kuukausikuvaaja	51	36. Månadsgraf över totalproduktionen	51
37. Kuluttajabarometri	52	37. Konsumentbarometern	52
Valtionalous		Statsfinanser	
38. Valtionalouden kassatulot	53	38. Kassainkomster inom statsekonomi	53
39. Valtionalouden kassamenot	56	39. Kassautgifter inom statsekonomi	56
40. Valtionalouden rahoitusasema	59	40. Statsekonomins finansieringsställning	59
41. Valtionvelka	60	41. Statskulderna	60

Hinnat	Sivu
42. Indeksilukujen vuosimuutoksia	62
43. Rakennuskustannusindeksi	63
44. Maarakennuskustannusindeksi (1995 = 100)	64
45. Maarakennusalan ja metsäalan konekustannus- indeksit (1995 = 100)	64
46. Liikenteen kustannusindeksejä	65
47. Kiinteistön ylläpidon kustannusindeksi (1995 = 100)	66
48. Maatalouden hintaindeksejä (1995 = 100)	67
49. Kuluttajahintaindeksi (hyödykeryhmittäin) (1995 = 100)	68
50. Kuluttajahintaindeksi (alueittain) (1995 = 100) ja elinkustannusindeksi (1951:10 = 100)	69
51. Tukkuhintaindeksi (1995 = 100)	70
52. Kotimarkkinoiden perushintaindeksi (1995 = 100)	73
53. Teollisuuden tuottajahintaindeksi (1995 = 100)	77
54. Tuontihintaindeksi (1995 = 100)	80
55. Vientihintaindeksi (1995 = 100)	83
56. Tukkuhintaindeksi (1949 = 100)	85
57. Tuotannon hintaindeksi (1949 = 100)	88
58. Tuonnin hintaindeksi (cif, 1949 = 100)	91
59. Viennin hintaindeksi (fob, 1949 = 100)	92
60. Asuntojen hinnat	93
61. Elintarvikkeiden vähittäishintoja	94

Palkat	
62. Palkansaajien ansiotasoindeksi	96
63. Työntekijöiden tuntiansiot	98
64. Työvoimakustannusindeksi (1996 = 100)	99

Työelämä	
65. Työllisyys	100
66. Työttömyys	102
67. Työttömyysaste maakunnittain	103
68. Työnvälitys	104
69. Tehdyt työtunnit toimialoitain	106
70. Palkansaajien erilaiset työsuhteet	107
71. Palkansaajat työnantajasektorin mukaan toimi- aloittain	108

Oikeus	
72. Vireillepannut konkurssit	109
73. Poliisin tietoon tulleet rikokset, päihityksen takia säilöönnotetut ja pysäköintivirheet	110

Trendit/kausitasoitelut sarjat	112
--------------------------------	-----

Ulkomaat	
74. Bruttokansantuote (1995 = 100)	119
75. Teollisuustuotannon määrä (1995 = 100)	120
76. Teollisuustyöntekijöiden tuntiansiot (1995 = 100)	121
77. Työttömyysaste	122
78. Kauppatase	123
79. Lyhytaikaiset markkinakorot	124
80. Pitkäaikaiset markkinakorot	125
81. Kuluttajahintaindeksi (1995 = 100)	126
82. Inflaatio	127

Huomautuksia	128
--------------	-----

Rahanarvonkertoimet	145
---------------------	-----

Priser	Sida
42. Förändringar på årsnivå i indextalen	62
43. Byggnadskostnadsindex	63
44. Jordbyggnadskostnadsindex (1995 = 100)	64
45. Kostnadsindex för anläggnings och skogsmaskiner (1995 = 100)	64
46. Kostnadsindex för trafik	65
47. Kostnadsindex för fastighetsunderhåll (1995 = 100)	66
48. Prisindex för lantbruk (1995 = 100)	67
49. Konsumentprisindex (efter varugrupp) (1995 = 100)	68
50. Konsumentprisindex (efter region) (1995 = 100) och levnadskostnadsindex (1951:10 = 100)	69
51. Partiprisindex (1995 = 100)	70
52. Basprisindex för hemmamarknadsvoror (1995 = 100)	73
53. Producentprisindex för industrin (1995 = 100)	77
54. Importprisindex (1995 = 100)	80
55. Exportprisindex (1995 = 100)	83
56. Partiprisindex (1949 = 100)	85
57. Produktionsprisindex (1949 = 100)	88
58. Importprisindex (cif, 1949 = 100)	91
59. Exportprisindex (fob, 1949 = 100)	92
60. Bostadspriser	93
61. Minutpriser på livsmedel	94

Löner	
62. Löntagarnas förtjänstnivåindex	96
63. Arbetstagarnas timförtjänst	98
64. Arbetskraftskostnadsindex (1996 = 100)	99

Arbetslivet	
65. Sysselsättning	100
66. Arbetslöshet	102
67. Arbetslöshetstal landskapsvis	103
68. Arbetsförmedling	104
69. Utförda arbetstimmar efter näringsgren	106
70. Löntagarnas olika anställningsförhållanden	107
71. Löntagare näringsgrensvis efter arbetsgivar- sektor	108

Rättsväsen	
72. Anhängiggjorda konkurser	109
73. Brott som kommit till polisens kännedom, berusade som tagits i förvar och parkeringsfel	110

Trender/säsongrensade serier	112
------------------------------	-----

Utlandet	
74. Bruttonationalprodukten (1995 = 100)	119
75. Industriproduktionens volym (1995 = 100)	120
76. Timinkomster inom tillverkningsindustrin (1995 = 100)	121
77. Arbetslöshetstal	122
78. Handelsbalansen	123
79. Kortfristiga marknadsräntor	124
80. Långfristiga marknadsräntor	125
81. Konsumentprisindex (1995 = 100)	126
82. Inflation	127

Tabellänmärkingar	133
-------------------	-----

Koefficienter för penningvärdet	145
---------------------------------	-----

Contents

	Page		Page
Population			
1. Population	7	43. Building cost index	63
2. Vital statistics	7	44. Cost index for civil engineering works (1995 = 100)	64
3. Vital statistics by region	8	45. Cost indices for earth movers and forest machinery (1995 = 100)	64
Industry		46. Cost indices for traffic	65
4. Product statistics	10	47. Cost index for real estate maintenance (1995 = 100)	66
5. Business tendency survey	15	48. Price indices for agriculture (1995 = 100)	67
6. Turnover and wage bill indices for industrial enterprises (1995 = 100)	16	49. Consumer price index (by group of goods and services) (1995 = 100)	68
7. Volume index of industrial output (1995 = 100)	17	50. Consumer price index (by region) (1995 = 100) and cost-of-living index (1951:10 = 100)	69
Construction		51. Wholesale price index (1995 = 100)	70
8. Building construction	22	52. Basic price index for domestic supply (1995 = 100)	73
9. Housing construction	24	53. Producer price index, home sales (1995 = 100)	77
10. Turnover and wage bill indices for construction enterprises (1995 = 100)	25	54. Import price index (1995 = 100)	80
Trade and services		55. Export price index (1995 = 100)	83
11. Wage bill index for trade enterprises (1995 = 100)	25	56. Wholesale price index (1949 = 100)	85
12. Wholesale and retail trade sales	26	57. Production price index (1949 = 100)	88
13. Foreign trade	30	58. Import price index (cif) (1949 = 100)	91
14. Turnover and wage bill indices for service sector enterprises (excl. trade) (1995 = 100)	32	59. Export price index (fob) (1949 = 100)	92
Transport		60. Housing prices	93
15. Foreign shipping	33	61. Retail prices of food products	94
16. Motor vehicles	34	Wages and salaries	
17. Ton kilometrage of road transport of goods	35	62. Index of wage and salary earnings	96
18. Railway traffic	36	63. Hourly earnings of wage earners	98
19. Air traffic, Finnish air carriers	36	64. Labour cost index (1996 = 100)	99
20. Road traffic accidents	37	Working life	
21. Posts	38	65. Labour force participation and employment	100
22. Tourism	38	66. Unemployment	102
Financial markets		67. Unemployment rate by region	103
23. Markka exchange rates	39	68. Employment service	104
24. Euro conversion rates	39	69. Hours worked by branch of industry	106
25. Deposits in financial institutions	40	70. Different types of employment relationships	107
26. Advances by financial institutions	42	71. Employees by employer sector and industry	108
27. Key interest rates	44	Justice	
28. Bank of Finland's balance sheet	45	72. Bankruptcy proceedings instituted	109
29. HEX share index (28.12.1990 = 1 000)	46	73. Offences recorded by the police; intoxicated persons taken into custody; parking offences	110
30. Balance of payments	47	Trends/seasonally adjusted series	112
31. State guarantees	48	International	
National accounts		74. Gross domestic product (1995 = 100)	119
32. Gross domestic product and net national income	49	75. Volume of industrial output (1995 = 100)	120
33. Gross domestic product by branch of industry	50	76. Hourly earnings (manufacturing) (1995 = 100)	121
34. Gross domestic product per capita	51	77. Unemployment rates	122
35. Price indices for public expenditure (1995 = 100)	51	78. Trade balance	123
36. Monthly indicator of total output	51	79. Short-term interest rates	124
37. Consumer survey	52	80. Long-term interest rates	125
Central government finance		81. Consumer price index (1995 = 100)	126
38. Central government cash revenue	53	82. Inflation	127
39. Central government cash expenditure	56	Notes	139
40. Central government financial standing	59	Money value coefficients	145
41. Central government debt	60		
Prices			
42. Year-on-year changes in index numbers	62		

Symbolit — Symboler — Symbols

»	Toisto Upprepning <i>Repetition</i>
–	Ei yhtään Värdet noll <i>Magnitude nil</i>
..	Tietoa ei ole saatu tai se on liian epävarma esitettäväksi Uppgift ej tillgänglig eller alltför osäker för att anges <i>Data not available or too uncertain for presentation</i>
.	Tieto epälooginen esitettäväksi Uppgift kan inte förekomma <i>Category not applicable</i>
*	Ennakkotieto Preliminär uppgift <i>Preliminary data</i>
◆	Korjattu luku (vuositiedoissa) Korrigerat tal (i årsuppgifter) <i>Corrected figure (in annual figures)</i>
/.	Miinus Minus <i>Minus</i>
+	Jakomerkki Divisionstecken <i>Division</i>
M	Miehet Män <i>Males</i>
N	Naiset Kvinnor <i>Females</i>
MS	Molemmat sukupuolet Båda könen <i>Both sexes</i>

Vaaka- tai pystysuora viiva, joka katkaisee aikasarjan, osoittaa, että viivan eri puolilla olevat tiedot eivät ole täysin verrannollisia – En horisontal eller vertikal linje, som avskär en tidsserie, markerar att uppgifterna på ömse sidor om linjen inte är fullt jämförbara – A horizontal or vertical line drawn across a time series shows substantial breaks in the homogeneity of a series.

TK	Tilastokeskus
SC	Statistikcentralen
SF	Statistics Finland
EU	Euroopan unioni Europeiska unionen <i>European Union</i>
TOL	Toimialaluokitus
NI	Näringsgrensindelningen
SIC	Standard Industrial Classification
ISIC	<i>International Standard Industrial Classification of All Economic Activities</i>
NACE	Nomenclature Générale des Activités Economiques dans les Communautés Européennes <i>(General Industrial Classification of Economic Activities within the European Communities)</i>
SITC	Standard International Trade Classification

Väestö — Befolkning — Population

1. Väkiluku — Folkmängd — Population

Vuosi År Year	Keski- väkiluku Medelfolk- mängden Mean population	Väkiluku vuoden lopussa — Folkmängd vid utgången av år — Population on 31 December									Väkiluku vuosi- neljänneksen lopussa Folkmängd vid utgången av kvartalet Population at the end of the quarter
		Yhteensä Total	Miehet Män Males	Naiset Kvinnor Females	Kaupunkimaiset kunnat Urbana kommuner Urban municipalities	Taajaan asutut kunnat Tätorts- kommuner Semi-urban municipalities	Maaseutumaiset kunnat Landsbygds- kommuner Rural municipalities	Ikä — Ålder — Age			
								—14	15–64	65–	
1 000		%									1 000
1		2	3	4	5	6	7	8	9	10	11
1985...	4 902	4 911	2 378	2 533	19,4	68,0	12,6	1998 I 5 149
1986...	4 918	4 926	2 386	2 540	19,3	67,9	12,8	II 5 153
1987...	4 932	4 939	2 393	2 546	19,3	67,8	12,9	III 5 157
1988...	4 946	4 954	2 401	2 553	19,4	67,5	13,1	IV 5 160
1989...	4 964	4 974	2 413	2 562	19,3	67,4	13,3	
1990...	4 986	4 998	2 426	2 572	2 846	803	1 349	19,3	67,2	13,5	1999 I 5 160
1991...	5 014	5 029	2 443	2 586	2 868	809	1 352	19,2	67,2	13,6	II 5 165
1992...	5 042	5 055	2 457	2 598	2 898	813	1 344	19,2	67,1	13,7	III 5 169
1993...	5 066	5 078	2 470	2 608	2 920	815	1 343	19,1	67,0	13,9	IV 5 171
1994...	5 088	5 099	2 482	2 617	2 949	814	1 335	19,1	66,8	14,1	2000 I 5 172
1995...	5 108	5 117	2 492	2 625	2 978	897	1 242	19,0	66,7	14,3	II 5 176
1996...	5 125	5 132	2 501	2 632	3 005	896	1 232	18,9	66,6	14,5	III 5 179
1997...	5 140	5 147	2 509	2 638	3 077	854	1 216	18,7	66,7	14,6	IV 5 181
1998...	5 153	5 160	2 516	2 644	3 101	854	1 205	18,4	66,9	14,7	*2001 I 5 184
1999...	5 165	5 171	2 523	2 648	3 123	853	1 195	18,2	66,9	14,8	II 5 188
2000...	5 176	5 181	2 529	2 652	3 144	853	1 185	18,1	66,9	15,0	

2. Väestömuutokset — Befolkningsförändringar — Vital statistics

Vuosi ja neljännes År och kvartal Year and quarter	Elävänä syntyneet Levande födda Live births	Kuolleet Döda Deaths	Syntyneiden enemmyys Födelse- överskott Excess of births	Maahan muuttaneet Invandrare Immigrants		Maasta muuttaneet Utvandrare Emigrants			Netto- maahan- muutto Netto- invandring Net immigration	Kokonais- muutos Hela förändring Total change	Solmitut avioliitot Ingångna äktenskap Marriages	Avioerot Äktenskaps- skillnader Divorces	
				Yhteensä Total	EU-maista Från EU- länder From EU countries	Pohjois- maista Från Norden From Nordic countries	Yhteensä Total	EU-maihin Till EU- länder To EU countries					Pohjois- maihin Till Norden To Nordic countries
Määrä — Antal — Number													
1996...	60 723	49 167	11 556	13 294	5 698	4 286	10 587	6 192	4 010	2 707	15 494	24 464	13 795
1997...	59 329	49 108	10 221	13 564	5 463	4 041	9 854	6 462	4 575	3 710	15 029	23 444	13 507
1998...	57 108	49 262	7 846	14 192	5 885	4 523	10 817	6 986	5 150	3 375	12 297	24 023	13 848
1999...	57 574	49 345	8 229	14 744	5 998	4 593	11 966	7 758	5 536	2 778	11 656	24 271	14 030
2000...	56 742	49 339	7 403	16 895	♦6 368	4 732	14 311	8 297	5 524	2 584	9 813	26 150	13 913
% keski- väkiluvusta — På 1 000 av medelfolk- mängden — Per 1 000 mean population													
1996...	11,8	9,6	2,3	2,6	1,1	0,8	2,1	1,2	0,8	0,5	3,0	4,8	2,7
1997...	11,5	9,6	2,0	2,6	1,1	0,8	1,9	1,3	0,9	0,7	2,9	4,6	2,6
1998...	11,1	9,6	1,5	2,8	1,1	0,9	2,1	1,4	1,0	0,7	2,4	4,7	2,7
1999...	11,1	9,6	1,6	2,9	1,2	0,9	2,3	1,5	1,1	0,5	2,2	4,7	2,7
2000...	11,0	9,5	1,4	3,3	1,2	0,9	2,8	1,6	1,1	0,5	1,9	5,1	2,7
Määrä — Antal — Number													
1999 I	14 221	13 856	365	3 272	1 179	869	3 063	1 903	1 345	209	737	3 032	3 597
II	14 982	11 741	3 241	3 714	1 570	1 271	2 560	1 570	1 143	1 154	4 557	5 973	3 556
III	15 078	11 625	3 453	4 366	1 975	1 458	3 771	2 558	1 930	595	4 210	11 133	3 484
IV	13 293	12 123	1 170	3 392	1 274	995	2 572	1 727	1 118	820	2 152	4 133	3 393
2000 I	14 235	13 941	294	3 434	1 261	908	2 943	1 829	1 347	491	742	3 743	3 731
II	14 595	11 909	2 686	4 250	1 565	1 254	3 028	1 675	1 121	1 222	3 865	6 516	3 328
III	14 589	11 649	2 940	5 172	2 083	1 509	5 280	3 019	2 017	-108	2 788	12 015	3 588
IV	13 323	11 840	1 483	4 039	1 459	1 061	3 060	1 774	1 039	979	2 418	3 876	3 266
*2001 I	14 090	12 173	1 917	4 110	1 223	1 035	3 163	1 800	1 364	947	2 864	3 363	3 552
II	14 445	12 242	2 203	4 644	1 529	1 282	2 688	1 449	1 017	1 956	4 159	6 399	3 392

Väestö — Befolkning — Population

3. Väestömuutokset maakunnittain — Befolkningsförändringar landskapsvis — Vital statistics by region

Alue, vuosi ja vuosineljännes Område, år och kvartal Area, year and quarter	Elävänä syntyneet Levande födda Live births	Kuolleet Döda Deaths	Kuntien välinen muuttoliike, nettomuutto Omflyttning mellan kommuner, nettoflyttning Inter-municipal migration, net	Maahanmuutto Invandring Immigration	Maastamuutto Utvandring Emigration	Kokonaismuutos Hela förändring Total change	Väkiluku ¹⁾ Folkmängd ¹⁾ Population ¹⁾	Avioliitot Äktenskap Marriages	Avioerot Äktenskapskillnader Divorces
	1	2	3	4	5	6	7	8	9
Koko maa – Hela landet – Whole country									
2000. . . .	56 742	49 339	–	16 895	14 311	9 813	5 181 115	26 150	13 913
2000 II	14 595	11 909	–	4 250	3 028	3 865	5 175 909	6 516	3 328
*2001 II	14 445	12 242	–	4 644	2 688	4 159	5 188 138	6 399	3 392
Uusimaa – Nyland									
2000. . . .	16 056	9 937	7 588	6 838	6 446	13 977	1 304 595	8 323	4 296
2000 II	4 111	2 382	1 939	1 564	1 318	3 884	1 297 083	2 173	1 024
*2001 II	3 985	2 453	1 820	1 696	1 178	3 870	1 312 051	2 137	1 055
Itä-Uusimaa – Östra Nyland									
2000. . . .	988	860	311	266	186	510	89 604	461	226
2000 II	260	217	197	80	40	278	89 527	124	46
*2001 II	260	198	257	76	36	359	90 118	107	55
Varsinais-Suomi – Egentliga Finland									
2000. . . .	4 814	4 591	1 047	1 529	1 232	1 561	447 103	2 337	1 213
2000 II	1 255	1 080	191	425	239	551	446 134	536	292
*2001 II	1 222	1 165	264	430	194	557	447 961	557	295
Satakunta									
2000. . . .	2 270	2 543	–1 504	385	285	–1 689	237 661	1 065	585
2000 II	583	674	–264	102	69	–325	238 653	279	130
*2001 II	564	648	–302	135	73	–324	236 955	228	143
Kanta-Häme – Egentliga Tavastland									
2000. . . .	1 718	1 754	170	243	222	117	165 307	805	384
2000 II	425	440	59	68	42	60	165 298	199	86
*2001 II	415	488	130	114	54	117	165 408	198	108
Pirkanmaa – Birkaland									
2000. . . .	4 764	4 381	2 055	1 296	854	2 846	447 051	2 360	1 203
2000 II	1 262	1 082	297	346	190	625	445 262	596	285
*2001 II	1 298	1 064	488	402	170	954	448 506	547	271
Päijät-Häme – Päijänne Tavastland									
2000. . . .	1 992	1 928	–178	569	368	31	197 378	960	580
2000 II	508	483	34	128	63	110	197 431	238	141
*2001 II	481	481	52	143	92	103	197 671	218	152
Kymenlaakso – Kymmenedalen									
2000. . . .	1 724	2 284	–751	478	319	–1 159	187 474	832	500
2000 II	408	562	–92	87	72	–233	188 137	213	129
*2001 II	446	493	–108	122	59	–92	187 121	206	117
Etelä-Karjala – Södra Karelen – South Karelia									
2000. . . .	1 213	1 508	–207	442	198	–228	137 149	549	371
2000 II	324	357	–144	122	37	–85	137 148	148	86
*2001 II	323	363	–234	124	38	–188	136 917	149	88
Etelä-Savo – Södra Savolax									
2000. . . .	1 442	1 974	–1 006	332	218	–1 401	167 369	629	383
2000 II	358	417	–201	82	38	–210	168 025	158	93
*2001 II	381	508	–233	86	37	–311	166 711	141	91

Väestö — Befolkning — Population

3. Väestömuutokset maakunnittain (jatk.) — Befolkningsförändringar landskapsvis (forts.) — Vital statistics by region (cont.)

Alue, vuosi ja vuosineljännes Område, år och kvartal Area, year and quarter	Elävänä syntyneet Levande födda Live births	Kuolleet Döda Deaths	Kuntien välinen muuttoliike, nettomuutto Omflyttning mellan kommuner, nettoflyttning Inter-municipal migration, net	Maahanmuutto Invandring Immigration	Maastamuutto Utvandring Emigration	Kokonaismuutos Hela förändring Total change	Väkiluku ¹⁾ Folkmängd ¹⁾ Population ¹⁾	Avioitot Äktenskap Marriages	Avioerot Äktenskaps- skilnader Divorces
	1	2	3	4	5	6	7	8	9
Pohjois-Savo – Norra Savolax									
2000. . . .	2 534	2 709	-1 544	443	412	-1 677	252 115	1 087	627
2000 II	667	677	-419	118	117	-425	252 879	259	165
*2001 II	700	649	-188	81	77	-133	251 592	265	150
Pohjois-Karjala – Norra Karelen – North Karelia									
2000. . . .	1 617	1 884	-799	349	208	-942	171 609	632	442
2000 II	419	434	-158	88	43	-132	172 224	155	115
*2001 II	401	462	-302	110	42	-295	171 093	159	109
Keski-Suomi – Mellersta Finland – Central Finland									
2000. . . .	2 778	2 561	175	567	424	554	263 886	1 185	682
2000 II	746	618	-258	148	128	-105	263 311	299	175
*2001 II	743	651	-18	157	87	144	264 197	302	176
Etelä-Pohjanmaa – Södra Österbotten – South Ostrobothnia									
2000. . . .	2 069	2 074	-1 176	182	190	-1 180	195 615	728	389
2000 II	512	529	-223	49	30	-219	196 231	157	78
*2001 II	520	541	-143	69	40	-135	195 312	192	90
Pohjanmaa – Österbotten – Ostrobothnia									
2000. . . .	1 905	1 737	-556	747	683	-305	173 228	786	296
2000 II	513	394	-159	217	146	35	173 485	187	78
*2001 II	476	433	-290	269	111	-89	173 003	182	66
Keski-Pohjanmaa – Mellersta Österbotten – Central Ostrobothnia									
2000. . . .	804	615	-576	155	121	-354	71 292	314	139
2000 II	214	136	-151	58	29	-44	71 563	65	30
*2001 II	210	163	-180	37	26	-122	71 137	64	30
Pohjois-Pohjanmaa – Norra Österbotten – North Ostrobothnia									
2000. . . .	4 966	2 974	787	907	794	2 970	365 358	1 904	901
2000 II	1 227	692	291	264	179	930	363 918	430	197
*2001 II	1 272	723	77	230	173	683	366 750	493	231
Kainuu – Kajanaland									
2000. . . .	831	985	-1 232	197	112	-1 304	89 777	278	218
2000 II	218	256	-228	34	35	-268	90 590	66	54
*2001 II	205	240	-264	39	27	-287	89 206	70	53
Lappi – Lappland – Lapland									
2000. . . .	1 999	1 793	-2 703	617	656	-2 584	191 768	791	428
2000 II	530	422	-750	165	147	-636	193 213	195	111
*2001 II	462	453	-886	211	129	-795	190 512	155	101
Ahvenanmaa – Åland									
2000. . . .	258	247	99	353	383	70	25 776	124	50
2000 II	55	57	39	105	66	74	25 797	39	13
*2001 II	81	66	60	113	45	143	25 917	29	11

¹⁾ Vuoden tai vuosineljänneksen lopussa.

¹⁾ I slutet av året eller kvartalet.

¹⁾ At the end of the year or quarter.

Teollisuus — Industri — Industry

4. Tuotetilasto — Produktstatistik — Product statistics

Vuosi ja kuukausi År och månad Year and month	Liha Kött Meat			Meijeri- maito Mejeri- mjölk Dairy milk	Maito- jauhe Mjöl- kpul- ver Milk powder	Meijerivoi Mejerismör Dairy butter	Juusto ja rahka Ost och kvark Cheese and curds	Munat Ägg Eggs	Kotimaisen teollisuuden viljan ostot Finska industrins köp av spannmål The flow of grain to domestic industrial users					
	Yhteensä Totalt Total	Naudanliha Nötkött Beef and veal	Sianliha Svinkött Pork						Yhteensä Totalt Total	Vehnä Vete Wheat	Ruis Råg Rye	Ohra Korn Barley	Kaura Havre Oats	
	1 000 000 kg			1 000 000 l	1 000 kg				1 000 000 kg					
	1	2	3	4	5	6	7	8	9	10	11	12	13	
1996. . .	317,9	96,1	170,8	2 261	16 767	54 180	94 796	68,8	1 431,9	573,1	84,6	654,7	119,5	
1997. . .	332,0	98,9	178,9	2 301	28 703	56 598	87 936	65,7	1 428,2	513,3	95,8	700,6	118,6	
1998. . .	339,6	93,1	183,9	2 294	24 792	57 316	92 863	63,1	1 480,3	573,6	86,3	680,6	139,8	
1999. . .	338,8	89,8	181,6	2 325	29 032	59 660	92 375	58,1	1 426,5	523,1	85,3	657,7	160,5	
*2000. . .	327,9	90,2	172,3	2 371	25 832	62 411	97 904	58,2	1 510,5	509,3	90,8	749,9	160,6	
1998	IV	28,7	8,1	15,4	200	2 222	4 933	8 396	5,6	130,4	54,3	3,9	59,8	12,4
	V	26,1	7,0	14,0	211	2 396	5 167	8 845	5,1	104,7	40,9	6,2	48,1	9,5
	VI	27,2	6,6	15,1	198	2 222	5 047	8 464	5,4	137,2	56,2	14,9	56,1	10,0
	VII	28,1	6,6	15,8	191	2 219	4 531	7 740	5,5	64,2	20,5	2,2	35,3	6,1
	VIII	28,2	8,4	14,5	183	1 818	4 245	7 391	5,0	72,2	24,7	8,3	33,6	5,6
	IX	30,5	9,3	15,8	171	1 240	4 036	6 760	5,3	189,8	77,6	17,7	79,6	14,9
	X	30,6	8,9	16,0	175	1 528	4 651	6 322	5,0	123,8	40,3	7,7	60,4	15,4
	XI	29,7	8,0	16,4	177	1 848	4 659	6 811	4,9	132,6	53,1	4,2	61,9	13,4
	XII	30,6	7,9	17,8	192	2 233	4 796	7 548	5,3	125,5	55,8	5,1	53,0	11,7
1999	I	25,8	6,9	14,0	200	3 012	5 221	7 499	4,9	109,2	44,0	1,5	48,2	15,5
	II	25,8	6,4	14,2	183	2 613	4 707	7 082	4,6	117,3	44,1	7,7	49,2	16,3
	III	31,7	8,1	17,2	201	2 652	5 291	8 352	5,5	146,4	57,6	9,2	59,6	20,0
	IV	28,5	7,4	15,5	197	2 725	5 213	7 508	4,9	135,4	52,5	6,3	59,7	16,9
	V	27,1	6,9	14,6	208	2 759	5 414	8 130	4,9	125,9	46,3	9,3	57,5	12,8
	VI	26,4	6,1	14,9	199	2 894	5 427	7 873	4,9	149,1	44,3	7,2	79,5	18,0
	VII	26,3	6,1	14,6	190	2 437	4 819	7 080	4,8	63,9	29,2	3,1	23,5	8,1
	VIII	27,9	8,2	14,6	194	2 585	4 697	7 424	4,8	132,3	51,8	12,5	61,7	6,2
	IX	29,7	8,6	14,9	184	1 713	4 346	7 767	4,8	116,7	44,6	9,4	48,5	14,1
	X	29,3	8,4	15,1	185	1 561	4 598	7 664	4,4	97,0	32,0	9,8	45,5	9,7
	XI	31,1	8,7	16,5	185	1 673	4 916	7 852	4,7	142,9	51,8	5,5	75,2	10,5
	XII	29,2	8,0	16,1	199	2 407	5 012	8 145	4,9	90,4	24,9	3,7	49,5	12,4
*2000	I	26,6	7,6	13,7	206	3 033	5 821	8 156	4,7	155,2	56,7	6,9	76,7	15,0
	II	27,7	7,7	14,4	195	2 662	5 265	7 877	4,7	126,4	38,2	9,7	64,9	13,6
	III	30,0	8,2	15,9	206	2 555	5 764	8 530	5,1	152,5	46,3	5,2	83,1	17,9
	IV	24,8	7,0	12,7	201	2 453	5 192	8 270	4,4	129,5	38,7	5,7	71,7	13,4
	V	29,8	8,3	15,2	211	2 585	5 421	8 439	5,1	149,3	44,1	13,5	75,1	16,7
	VI	25,7	6,6	13,6	204	2 916	6 213	7 602	4,7	104,5	44,7	3,3	46,3	10,3
	VII	25,0	6,5	13,5	198	2 751	4 984	7 942	4,7	44,0	13,1	1,5	24,2	5,3
	VIII	28,5	8,1	14,9	195	1 833	4 568	7 968	5,2	111,0	38,8	17,4	49,5	5,2
	IX	26,4	7,8	13,7	184	1 264	4 498	8 029	4,6	157,8	55,2	9,7	69,9	23,0
	X	28,8	8,2	15,0	188	1 053	4 787	8 126	5,0	131,2	48,8	9,0	56,9	16,5
	XI	29,4	7,8	15,8	188	995	4 934	8 283	5,1	149,7	52,4	5,0	78,4	13,9
	XII	25,2	6,5	14,2	196	1 732	4 964	8 684	5,0	99,3	32,3	3,8	53,2	9,9
*2001	I	29,5	8,4	15,2	198	1 450	4 997	8 659	5,3	137,2	41,3	7,5	74,4	14,0
	II	26,1	6,6	14,0	184	1 671	4 821	8 240	4,6	117,4	33,0	5,5	64,0	14,9
	III	29,0	7,6	15,1	205	1 859	5 300	8 872	5,0	157,4	52,7	8,7	80,6	15,4
	IV	26,5	6,8	13,8	203	2 111	5 289	8 598	4,8	124,0	41,1	5,4	66,0	11,5
	V	29,6	7,7	14,9	215	2 265	5 544	9 197	5,2	119,5	41,8	4,9	61,8	11,0
	VI								4,6					

Teollisuus — Industri — Industry

4. Tuotetilasto (jatk.) — Produktstatistik (forts.) — Product statistics (cont.)

Vuosi ja kuukausi År och månad Year and month	Ihmisarvintotuotteiden valmistukseen käytetty vilja Spannmål som använts för tillverknig av människotöda Cereals used for human consumption					Suklaa ja suklaatuotteet Choklad och choklad- produkter Chocolat and chocolate products	Kivennäis- vedet Mineral- vatten Mineral waters	Makeat juomat Söta drycker Soft drinks	Viinit yms. miedot alkoholi- juomat ¹⁾ Vin o.d. svaga alkohol- drycker ¹⁾ Wines and other low- alcohol bever. ¹⁾	Mallas- juomat Malt- drycker Malt beverages	Väkevät juomat Sprit- drycker Spirits	Saha- tavara Sågvaror Sawn goods	
	Yhteensä Totalt	Vehnä Vete	Ruis Råg	Ohra Korn	Kaura Havre								
	14	15	16	17	18								
	1 000 000 kg					1 000 l		1 000 m ³					
1996....	481,6	361,3	84,3	6,7	29,3	49 084	45 377	304 193	73 736	438 130	67 161	8 554	
1997....	483,9	357,9	87,9	7,6	30,6	52 443	43 105	269 538	79 726	484 003	57 094	9 817	
1998....	466,4	343,9	85,6	7,0	29,5	42 377	45 843	258 064	78 628	434 129	64 908	9 995	
1999....	426,3	305,5	84,6	5,9	30,0	42 496	56 917	286 430	78 980	473 298	58 589	9 968	
*2000....	404,4	288,5	83,0	4,3	28,6	35 654	53 592	298 441	81 715	454 005	82 542	9 400	
*1998	IV	40,5	29,6	7,3	0,7	2,8	2 242	2 927	26 630	6 214	43 313	..	843
	V	40,6	30,2	7,0	0,8	2,6	2 188	3 595	25 359	7 202	43 020	..	853
	VI	34,8	25,3	7,1	0,4	1,9	2 296	4 325	30 447	9 644	53 996	..	807
	VII	41,1	31,3	6,7	0,5	2,6	1 033	3 728	29 848	9 174	52 511	..	318
	VIII	38,1	27,5	7,2	0,5	2,9	2 646	3 106	19 356	7 293	45 211	..	749
	IX	38,9	28,5	7,7	0,5	2,1	3 187	2 516	17 012	5 011	37 852	..	906
	X	39,3	29,2	7,4	0,5	2,2	4 095	3 225	22 510	5 916	37 773	..	902
	XI	36,5	27,1	7,0	0,5	1,9	2 855	3 058	19 651	6 868	37 183	..	886
	XII	34,0	25,4	6,0	0,4	2,1	2 084	2 856	24 400	5 487	38 322	..	781
*1999	I	30,2	21,1	6,5	0,4	2,0	2 013	2 833	20 927	5 383	29 588	6 279	685
	II	32,6	23,3	6,6	0,4	2,2	2 545	2 604	18 644	5 421	28 808	6 372	674
	III	37,4	26,9	7,8	0,5	2,3	2 870	4 172	29 551	7 855	41 828	7 722	925
	IV	35,9	25,9	7,1	0,5	2,3	2 852	4 183	25 170	7 106	39 777	6 898	878
	V	35,9	25,4	7,5	0,4	2,6	2 640	4 129	23 466	7 376	41 310	8 018	863
	VI	33,8	24,3	6,8	0,5	2,2	3 371	5 990	36 054	8 269	52 851	8 214	811
	VII	33,6	24,9	5,7	0,5	2,5	1 115	5 276	36 516	8 695	51 606	8 635	320
	VIII	41,0	29,1	8,3	0,6	3,0	3 503	4 770	26 346	8 883	41 128	7 199	774
	IX	37,0	26,4	7,3	0,7	2,7	4 523	3 079	22 480	6 990	35 026	8 045	932
	X	38,0	27,8	6,8	0,6	2,7	4 397	3 222	18 010	5 983	34 806	7 600	908
	XI	36,8	25,6	7,5	0,5	3,2	3 701	3 185	22 975	6 890	37 052	8 630	968
	XII	34,1	24,8	6,7	0,3	2,3	2 689	5 313	27 451	8 404	44 052	8 290	840
*2000	I	30,9	21,8	6,4	0,4	2,3	2 039	3 230	16 481	5 704	26 407	5 972	755
	II	31,4	22,3	6,7	0,4	2,0	2 615	4 127	18 899	4 565	28 168	5 868	782
	III	37,1	25,9	8,0	0,4	2,8	2 791	4 707	26 967	5 432	36 566	6 673	891
	IV	29,7	21,1	6,4	0,2	2,0	2 051	4 922	27 372	7 585	39 528	6 138	725
	V	38,9	28,1	7,7	0,5	2,6	2 925	5 676	28 724	8 900	45 309	7 390	904
	VI	30,1	21,3	6,6	0,4	1,8	2 900	5 676	33 877	9 172	49 686	7 156	758
	VII	33,1	23,4	6,9	0,4	2,4	926	5 555	30 331	9 235	43 815	7 289	362
	VIII	36,7	26,4	7,3	0,4	2,6	4 164	4 456	24 664	7 339	41 010	7 153	837
	IX	36,7	26,9	7,0	0,3	2,5	4 375	4 189	20 557	4 406	32 690	6 805	908
	X	34,8	24,7	7,3	0,4	2,4	4 750	3 259	21 396	5 654	36 858	7 719	947
	XI	34,7	25,1	7,2	0,2	2,2	4 256	4 143	23 937	6 949	41 966	7 849	908
	XII	30,3	21,5	5,5	0,3	3,0	1 862	3 652	25 236	6 774	32 002	6 530	623
*2001	I	35,4	24,2	7,8	0,3	3,1	2 598	5 338	18 348	5 036	30 803	6 098	834
	II	32,9	21,8	7,2	0,5	3,4	2 619	4 540	21 301	4 957	29 271	5 698	711
	III	38,0	26,6	7,7	0,6	3,1	3 023	3 717	22 783	7 242	37 687	7 053	857
	IV	31,9	22,6	6,2	0,5	2,6	2 697	5 267	25 956	7 922	29 212	6 497	772
	V	36,3	25,2	7,2	0,5	3,4	3 733	5 403	30 240	8 875	44 737	7 544	923
	VI	31,8	21,6	6,9	0,4	2,9	3 230	5 616	29 867	9 398	45 939	8 033	730

¹⁾Vain alkoholilain alaiset juomat.

¹⁾Bara drycker som lyder under alkohollagen.

¹⁾Only beverages subject to the Alcohol Act.

Teollisuus — Industri — Industry

4. Tuotetilastoa (jatk.) — Produktstatistik (forts.) — Product statistics (cont.)

Vuosi ja kuukausi År och månad Year and month	Markkinahakkuut Marknadsavverkningar Commercial removals								
	Yhteensä Total	Mänty- tukkippuu Tallstock Pine logs	Kuusi- tukkippuu Granstock Spruce logs	Yhteensä tukkippuu ¹⁾ Stock total ¹⁾ Total logs ¹⁾	Mänty- kuitupuu Tall- massaved Pine pulp- wood	Kuusi- kuitupuu Gran- massaved Spruce pulpwood	Lehti- kuitupuu Löw- massaved Non-coni- ferous pulpwood	Yhteensä kuitupuu ²⁾ Massaved total ²⁾ Pulpwood total ²⁾	Polttopuu Ved Fuelwood
	26	27	28	29	30	31	32	33	34
1 000 m ³									
1996. . . .	46 915	9 003	12 932	22 952	10 296	9 028	4 552	23 876	86
1997. . . .	52 996	10 301	15 432	27 034	10 831	10 012	4 985	25 828	133
1998. . . .	55 131	10 882	15 383	27 730	12 060	9 903	5 318	27 280	120
1999. . . .	55 289	10 378	15 624	27 277	12 504	10 008	5 471	27 983	28
2000. . . .	55 903	10 930	15 991	28 253	12 408	9 872	5 331	27 611	39
*1998									
IV	4 753	847	1 094	2 096	1 079	945	621	2 645	12
V	2 858	602	678	1 342	756	463	291	1 510	6
VI	2 912	543	837	1 425	792	467	223	1 482	4
VII	2 695	429	902	1 362	639	505	184	1 328	5
VIII	4 394	955	1 389	2 436	950	694	307	1 951	7
IX	5 065	1 110	1 622	2 857	1 040	796	366	2 201	7
X	5 359	1 204	1 692	3 028	1 109	827	386	2 322	9
XI	5 460	1 152	1 651	2 952	1 140	903	465	2 508	0
XII	5 294	965	1 478	2 580	1 199	965	548	2 712	2
*1999									
I	5 059	1 113	1 268	2 512	1 025	965	556	2 547	1
II	4 963	941	1 263	2 333	1 035	996	599	2 630	0
III	6 649	1 245	1 656	3 090	1 442	1 301	817	3 559	1
IV	4 652	891	1 034	2 083	1 130	851	588	2 569	0
V	3 041	758	738	1 545	790	454	252	1 496	0
VI	2 656	468	753	1 248	784	420	203	1 407	0
VII	2 420	366	795	1 182	602	458	178	1 238	0
VIII	4 528	926	1 385	2 379	989	821	338	2 148	0
IX	5 087	1 117	1 442	2 670	1 141	853	422	2 416	1
X	5 140	1 150	1 507	2 776	1 105	835	424	2 363	1
XI	5 745	1 277	1 685	3 135	1 211	921	478	2 609	1
XII	5 364	981	1 513	2 651	1 189	974	550	2 713	0
*2000									
I	5 600	1 038	1 518	2 717	1 153	1 082	649	2 883	0
II	5 843	1 038	1 510	2 703	1 246	1 185	709	3 140	0
III	6 131	1 047	1 609	2 857	1 280	1 253	739	3 273	2
IV	4 210	799	935	1 847	1 001	818	544	2 363	0
V	3 567	831	901	1 796	933	540	298	1 771	0
VI	2 980	607	854	1 498	819	446	216	1 481	0
VII	2 379	378	828	1 235	573	413	156	1 143	0
VIII	4 829	1 034	1 538	2 648	1 040	803	338	2 181	0
IX	4 968	1 170	1 463	2 746	1 063	785	372	2 220	1
X	5 589	1 383	1 550	3 070	1 204	868	446	2 517	1
XI	5 732	1 476	1 576	3 194	1 250	837	449	2 537	1
XII	4 726	1 111	1 266	2 503	1 052	747	422	2 222	1
*2001									
I	6 049	1 020	1 698	2 932	1 190	1 221	705	3 116	1
II	5 409	857	1 408	2 449	1 074	1 185	700	2 959	1
III	6 446	1 035	1 557	2 803	1 366	1 374	903	3 643	0
IV	4 226	672	820	1 672	1 062	831	660	2 553	1
V	2 876	600	667	1 311	852	437	276	1 565	1

¹⁾ Ml. lehtitukkippuu.

²⁾ Ml. muu ainespinopuu.

¹⁾ Inkl. lövstock.

²⁾ Inkl. annat travat gagnvirke.

¹⁾ Incl. non-coniferous logs.

²⁾ Incl. other industrial cordwood.

Teollisuus — Industri — Industry

4. Tuotetilastoa (jatk.) — Produktstatistik (forts.) — Product statistics (cont.)

Vuosi ja kuukausi År och månad Year and month	Selluloosa Cellulosa Cellulose	Öljy- tuotteet Olje- produkter Oil products	Sähkövoima ¹⁾ Elektrisk energi ¹⁾ Electric energy ¹⁾	Nahka Läder Leather	Jalkineet Skodon Footwear	Vaneri yms. kerrostettu puu Faner o.d. trälaminat Plywood and veneers	Paperi ja pahvi — Papper och papp Paper and paperboard					
			Yhteensä Totalt Total	Vesi- voimalla Vatten- kraft Hydro electricity			Yhteensä Totalt Total	Sanomalehti- paperi Tidnings- papper Newsprint	Kirjoitus- ja painopaperi Skriv- och tryckpapper Printing and writing paper	Voimapaperi ja -pahvi ³⁾ Kraftpapper och papp ³⁾ Kraft paper and paper- board ³⁾		
	1 000 t		Milj. kWh – Mill. kWh		1 000 nj ²⁾	1 000 paria par – pairs	1 000 m ³	1 000 t				
	35	36	37	38	39	40	41	42	43	44	45	
1996. . . .	5 818,2	11 917	66 357	11 704	12 578	3 605	763,6	10 074,0	1 602,8	5 994,9	1 256,6	
1997. . . .	6 107,2	10 937	65 950	11 795	*8 881	3 598	964,8	11 933,6	1 555,8	6 915,9	1 536,0	
1998. . . .	6 385,1	12 684	67 324	14 777	*7 787	4 107	909,7	12 384,2	1 593,8	7 419,4	1 271,8	
1999. . . .	6 482,3	12 387	62 555	12 547	*5 465	3 288	1 014,8	12 387,9	1 578,9	7 285,2	1 560,9	
*2000. . . .	7 383,3	11 800	67 899	14 471	7 573	2 526	1 196,4	13 510,0	1 393,7	8 352,8	2 750,9	
*1998	IV	581,0	970	5 585	737	765	245	82,9	1 109,8	128,8	670,8	228,4
	V	622,3	981	5 083	1 311	757	260	91,6	1 156,1	137,9	693,2	238,3
	VI	421,1	964	4 563	1 439	964	227	87,4	872,4	107,2	526,8	172,0
	VII	596,4	975	4 541	1 210	54	51	44,2	1 115,3	127,2	678,7	225,9
	VIII	623,7	1 044	4 580	1 385	671	276	79,4	1 116,4	133,1	664,9	234,0
	IX	539,5	979	4 774	1 456	804	282	99,3	1 072,0	119,5	667,1	214,7
	X	584,0	1 075	5 800	1 520	614	290	96,9	1 087,8	121,4	668,0	214,7
	XI	588,5	1 028	6 389	1 385	624	255	87,6	1 021,0	120,0	621,2	204,0
	XII	409,3	1 046	6 480	1 288	478	208	79,2	830,0	112,0	505,4	161,6
*1999	I	613,4	1 002	6 871	1 289	488	224	83,7	1 090,9	129,8	664,7	220,2
	II	547,6	905	6 241	1 160	532	237	85,7	978,0	114,9	575,9	208,0
	III	582,9	1 050	6 254	1 146	532	240	104,8	1 089,0	130,8	633,0	236,3
	IV	570,6	967	5 368	1 130	608	216	87,3	1 036,4	126,8	624,2	201,9
	V	634,1	962	4 940	1 231	496	238	98,9	1 113,2	134,8	655,7	231,3
	VI	469,6	939	4 267	1 159	531	246	97,6	838,9	101,4	514,3	169,3
	VII	580,2	1 022	4 238	851	5	46	52,3	1 115,2	125,9	685,6	217,2
	VIII	628,8	977	4 540	862	377	284	82,7	1 140,5	130,7	693,0	230,5
	IX	578,7	938	4 933	693	442	275	106,3	1 143,6	124,1	697,0	231,7
	X	614,9	903	5 925	927	474	229	106,9	1 198,9	137,5	731,7	241,4
	XI	623,2	957	6 274	961	541	277	105,0	1 161,8	128,0	713,9	236,9
	XII	532,8	1 056	6 778	1 101	439	188	91,8	1 016,4	105,4	634,0	201,4
*2000	I	767,4	1 077	7 060	1 215	576	220	98,9	1 211,6	121,0	755,0	245,3
	II	679,4	969	6 286	1 201	668	224	98,8	1 076,4	110,0	662,8	222,4
	III	659,0	641	6 497	1 273	682	223	107,1	1 213,5	118,4	757,6	247,7
	IV	421,9	928	5 394	1 190	693	199	96,9	835,4	84,4	519,3	169,8
	V	657,2	888	5 384	1 500	797	260	118,2	1 222,0	120,8	755,9	252,1
	VI	467,5	1 057	4 656	1 397	715	209	93,7	940,4	98,3	583,3	187,9
	VII	626,5	1 052	4 525	1 313	178	20	63,6	1 186,0	115,8	739,5	241,0
	VIII	667,0	1 084	4 563	1 054	669	285	86,6	1 196,9	127,3	734,6	245,2
	IX	633,4	863	4 831	833	783	259	109,7	1 195,6	120,5	737,2	248,0
	X	669,2	1 021	5 624	885	760	251	115,8	1 236,6	134,1	757,4	253,0
	XI	640,3	1 067	6 272	1 233	621	230	113,0	1 177,4	127,7	725,5	234,9
	XII	494,5	1 153	6 807	1 377	431	146	94,1	1 018,2	115,4	624,7	203,6
*2001	I	613,5	1 166	7 071	1 436	617	208	112,4	1 174,1	127,0	709,8	245,1
	II	541,8	971	6 802	1 235	545	184	90,2	1 047,8	112,5	637,2	215,4
	III	588,7	1 042	7 180	1 243	716	188	103,8	1 151,7	119,8	717,1	223,9
	IV	563,0	623	6 253	1 049	637	188	93,1	1 071,1	116,6	651,0	221,4
	V	593,6	215	5 770	1 494	793	245	115,7	1 105,8	117,3	663,8	235,0
	VI	389,5	903	5 371	1 246			99,9	825,9	92,6	495,0	164,3

¹⁾ Nettotuotanto.

²⁾ Neliöjalka.

³⁾ Kuukausitiedot sisältävät myös muun pahvin.

¹⁾ Nettoproduktion.

²⁾ Kvadratrot.

³⁾ Månadsuppgifterna innehåller också övrig papp.

¹⁾ Net production.

²⁾ Square foot.

³⁾ Monthly data also include other board grades.

Teollisuus — Industri — Industry

4. Tuotetilastoa (jatk.) — Produktstatistik (forts.) — Product statistics (cont.)

Vuosi ja kuukausi År och månad Year and month	Sementti Cement Cement	Tiilet Tegel Bricks	Raakarauta Råjärn Pig iron	Raakateräs Råstål Crude steel	Valssauustuotteet (kuumavalssatut) Valsprodukter (varmvalsade) Rolled products (hot-rolled)		Kylmävalssatut levytuotteet Kalvalsade plåtprodukter Cold-rolled plates	Sinkityt levytuotteet Galvaniserade plåtprodukter Galvanised sheets and plates
	1 000 t	1 000 000	1 000 t		Yhteensä Totalt	Levytuotteet Plåtprodukter Plates		
	46	47	48	49	50	51	52	53
1996.	975	40,0	2 457	3 301	3 272	2 663	893	465
1997.	1 152	62,5	2 786	3 721	3 351	2 728	1 237	469
1998.	1 232	69,6	2 920	3 947	3 715	3 086	1 193	459
*1999.	1 310	75,3	2 954	3 959	3 783	3 186	1 363	468
*2000.	1 382	81,7	2 983	4 094	3 902	3 244	1 452	671
*1998 IV	89	5,5	249	335	326	267	107	39
V	98	5,5	248	338	310	245	116	43
VI	116	6,0	241	325	336	276	106	42
VII	90	6,4	242	312	278	253	60	25
VIII	121	6,0	254	327	304	264	62	36
IX	98	6,6	239	329	286	229	95	35
X	104	5,8	242	331	288	235	106	42
XI	71	5,9	230	319	315	265	103	37
XII	63	5,9	251	340	299	255	110	39
*1999 I	74	5,6	260	348	325	277	119	39
II	94	5,5	229	302	304	258	108	35
III	86	6,3	251	339	334	278	116	37
IV	77	5,7	242	326	316	260	115	41
V	93	6,4	249	332	333	276	123	40
VI	110	6,4	235	306	314	262	110	39
VII	105	6,6	242	309	216	201	88	30
VIII	123	7,4	244	311	300	253	117	44
IX	101	7,6	241	334	329	276	109	42
X	101	6,5	248	347	333	279	120	40
XI	111	6,1	249	348	337	278	116	38
XII	87	5,2	264	357	342	288	122	43
*2000 I	87	5,4	264	362	347	289	126	43
II	86	5,9	251	335	343	292	119	41
III	100	6,1	255	354	349	291	121	44
IV	99	6,0	257	349	343	283	121	53
V	129	7,6	256	352	350	288	130	58
VI	137	7,7	232	317	329	269	119	58
VII	133	7,5	218	290	152	139	94	41
VIII	130	8,1	245	323	298	240	114	61
IX	151	7,5	247	346	337	278	120	61
X	134	7,0	256	363	358	296	131	69
XI	122	7,4	247	354	345	285	126	66
XII	74	5,5	255	349	351	294	131	76
*2001 I	88	7,0	249	341	339	276	129	76
II	76	5,4	224	305	323	267	125	71
III	81	5,9	202	295	348	289	138	81
IV	96	6,0	211	303	348	290	136	77
V	127	6,5	250	342	349	290	143	80
VI	140	5,7	239	333	337	286	135	79

5. Teollisuuden suhdannebarometri — Industrins konjunkturbarometer — Business tendency survey

Suhdannenäkymät lähitulevaisuudessa päätoimialtoittain – Konjunkturutksikter för den närmaste framtiden efter huvudnäringgren
Business outlook by main sector

Vuosi- neljännes Kvartal Quarter	Tehdasteollisuus Tillverkningsindustri Manufacturing			Metsäteollisuus Skogsindustri Forest industry			Metalli- ja konepajateollisuus Metall- och verkstadsindustri Metal and engineering industry			Rakennusteollisuus Byggnadsindustri Construction			
	Paranevat Förbättras Up	Pysyvät ennallaan Oförändrade Unchanged	Heikenevät Försvagas Down	Paranevat Förbättras Up	Pysyvät ennallaan Oförändrade Unchanged	Heikenevät Försvagas Down	Paranevat Förbättras Up	Pysyvät ennallaan Oförändrade Unchanged	Heikenevät Försvagas Down	Paranevat Förbättras Up	Pysyvät ennallaan Oförändrade Unchanged	Heikenevät Försvagas Down	
	%												
	1	2	3	4	5	6	7	8	9	10	11	12	
1998	III	4	50	45	0	38	62	7	59	34	0	76	24
	IV	8	69	23	10	61	29	9	76	15	20	71	9
1999	I	16	72	11	16	74	10	14	71	14	4	95	1
	II	23	72	5	24	74	2	17	78	6	18	81	1
	III	27	66	8	41	54	5	16	71	13	11	83	6
	IV	24	71	5	28	69	3	20	72	8	17	81	2
2000	I	19	79	2	11	85	3	20	77	3	33	65	2
	II	18	76	6	16	73	11	17	76	6	23	76	2
	III	11	77	12	15	66	20	12	82	6	3	84	13
	IV	8	74	18	11	54	34	7	86	7	9	81	11
2001	I	6	69	25	1	46	53	3	88	9	1	90	9

Teollisuuden suhdannetilanne pl. rakennusteollisuus – Industrins konjunkturer – Business situation in manufacturing

Vuosi- neljännes Kvartal Quarter	Tuotannon määrä Produktionsvolym Volume of output		Käyttämättömät tuotantokapasiteettia tällä hetkellä	Viennin määrä Exportvolym Volume of exports		Tilauskanta Orderstock Stock of orders	Työntekijämäärä Antal anställda Number of workers		Investoinnit Investeringar Investment		odotettuna vuoden kuluttua antas vara om ett år expected in a year	
	verrattuna edelliseen vuoteen jämfört med föregående år compared with previous year	muutos seuraavalla neljännek- sellä verrattuna edelliseen neljännek- seen ²⁾	Oanvänd produktions- kapacitet för närvarande Production capacity not in use at the moment	verrattuna edelliseen vuoteen jämfört med föregående år compared with previous year	muutos seuraavalla neljännek- sellä verrattuna edelliseen neljännek- seen ²⁾	normaaliin verrattuna jämfört med det normala compared with normal	muutos seuraavalla neljännek- sellä verrattuna edelliseen neljännek- seen ²⁾	verrattuna edelliseen vuoteen jämfört med föregående år compared with previous year	muutos seuraavalla neljännek- sellä verrattuna edelliseen neljännek- seen ²⁾	verrattuna edelliseen vuoteen jämfört med föregående år compared with previous year	investointien muutos seuraavalla neljännek- sellä verrattuna edelliseen neljännek- seen ²⁾	
1998	III	25	5	23	10	20	-22	7	7	-17	1	-12
	IV	-4	17	33	-9	30	-43	22	0	-13	0	-17
1999	I	5	40	30	-3	38	-19	16	-14	12	-23	5
	II	18	-3	22	13	-2	-11	5	-7	-24	-6	-3
	III	34	31	17	26	38	0	12	-9	-9	-4	4
	IV	50	19	13	46	15	2	12	-11	4	5	0
2000	I	66	40	-1	53	36	19	40	-1	16	-6	2
	II	60	14	-9	50	13	25	-1	12	-7	-7	15
	III	57	39	-5	54	31	18	23	12	7	-6	7
	IV	49	30	2	45	27	-2	19	17	10	-3	4
2001	I	28	1	15	18	13	-12	7	11	14	-9	19

Saldoluku ¹⁾ – Nettotal ¹⁾ – Balance ¹⁾

	13	14	15	16	17	18	19	20	21	22	23	
1998	III	25	5	23	10	20	-22	7	7	-17	1	-12
	IV	-4	17	33	-9	30	-43	22	0	-13	0	-17
1999	I	5	40	30	-3	38	-19	16	-14	12	-23	5
	II	18	-3	22	13	-2	-11	5	-7	-24	-6	-3
	III	34	31	17	26	38	0	12	-9	-9	-4	4
	IV	50	19	13	46	15	2	12	-11	4	5	0
2000	I	66	40	-1	53	36	19	40	-1	16	-6	2
	II	60	14	-9	50	13	25	-1	12	-7	-7	15
	III	57	39	-5	54	31	18	23	12	7	-6	7
	IV	49	30	2	45	27	-2	19	17	10	-3	4
2001	I	28	1	15	18	13	-12	7	11	14	-9	19

¹⁾ Paranemista ja heikkenemistä odottavien prosentti-
osuuksien erotus.

¹⁾ Skillnaden mellan de procentuella andelarna av
positiva och negativa svar.

²⁾ Förändring under det följande kvartalet jämfört med
föregående kvartal.

¹⁾ Differences between the percentages of positive
and negative replies.

²⁾ Change in the following quarter compared with the
previous quarter.

Teollisuus — Industri — Industry

6. Teollisuusyritysten liikevaihto- ja palkkasummaindeksit — Omsättnings- och lönesummaindex för industriföretag — Turnover and wage bill indices for industrial enterprises

1995 = 100

Vuosi ja kuukausi År och månad Year and month	Liikevaihtoindeksi – Omsättningsindex – Turnover index					Palkkasummaindeksi – Lönesummaindex – Wage bill index				
	C, D, E Koko teollisuus Hela industrin Total industry	20–21 Puu- ja paperiteollisuus Trä- och pappersindustrin Wood and paper industry	23–25 Kemian teollisuus Kemiska industrin Chemical industry	29 Koneiden ja laitteiden valmistus Tillv. av maskiner och utrustning Manuf. of machinery and equipment	30–33 Sähkötekni- sten tuotteiden ja instrumenttien valmistus Tillv. av eltekniska produkter Manuf. of electrical equipment	C, D, E Koko teollisuus Hela industrin Total industry	20–21 Puu- ja paperiteollisuus Trä- och pappersindustrin Wood and paper industry	23–25 Kemian teollisuus Kemiska industrin Chemical industry	29 Koneiden ja laitteiden valmistus Tillv. av maskiner och utrustning Manuf. of machinery and equipment	30–33 Sähkö- tekni- sten tuotteiden ja instrumenttien valmistus Tillv. av eltekniska produkter Manuf. of electrical equipment
	1	2	3	4	5	6	7	8	9	10
1996	103,7	99,3	99,0	108,6	116,7	105,1	102,5	103,6	108,1	114,7
1997	113,6	116,6	104,0	113,8	145,0	111,3	108,4	108,5	115,7	130,6
1998	120,2	121,4	99,4	118,1	188,5	119,4	111,9	116,5	125,1	152,4
1999	124,5	119,7	102,8	121,8	224,4	122,8	112,1	120,6	127,6	169,2
*2000	141,3	134,9	116,1	138,0	280,6	130,7	117,5	130,5	136,0	191,4
1999	I 102,3	98,8	87,4	116,4	219,0	108,2	97,2	108,6	110,8	154,5
	II 111,6	109,2	91,3	108,8	227,1	114,7	97,5	111,9	122,6	163,8
	III 129,3	121,9	105,3	134,2	257,8	124,1	113,3	120,1	123,5	211,5
	IV 122,6	124,1	102,9	120,0	173,0	119,3	112,3	119,3	123,4	159,3
	V 122,4	118,3	102,1	124,0	216,1	119,5	103,5	119,9	119,6	158,0
	VI 126,6	121,6	100,9	95,2	218,6	150,0	130,3	145,7	158,4	182,4
	VII 106,7	113,3	95,9	106,9	196,2	141,0	158,5	130,4	146,7	153,9
	VIII 117,9	115,2	104,6	113,3	189,8	114,6	99,9	115,7	118,9	165,5
	IX 129,2	121,8	112,8	111,8	220,0	118,9	110,4	114,7	125,6	153,4
	X 138,9	134,2	112,6	123,7	232,4	115,8	103,5	114,5	123,4	152,2
	XI 134,7	137,7	110,6	133,0	218,7	112,0	95,5	113,2	116,4	152,9
	XII 152,3	119,8	106,6	173,9	324,0	135,4	123,3	132,7	141,7	223,5
*2000	I 115,8	115,2	97,5	122,3	273,4	112,8	103,1	114,6	112,4	174,4
	II 127,7	132,7	106,4	115,8	267,0	123,1	103,3	126,0	132,5	192,6
	III 142,8	135,0	113,9	153,0	307,8	134,9	121,2	131,5	135,5	240,1
	IV 133,6	122,8	110,5	128,6	223,0	119,6	108,0	123,6	125,4	171,5
	V 145,9	150,2	128,3	146,4	254,3	127,3	106,9	135,1	126,1	177,0
	VI 142,6	133,1	116,4	116,1	261,1	174,8	167,7	170,4	182,8	211,8
	VII 121,7	127,0	105,6	119,8	262,2	136,7	141,1	133,5	142,3	169,7
	VIII 137,7	131,8	124,5	131,2	250,2	124,3	106,3	126,4	129,4	185,5
	IX 151,6	138,8	126,1	128,8	323,0	131,8	117,6	126,9	138,9	189,6
	X 161,8	157,0	127,8	148,5	287,9	119,7	106,5	120,4	126,2	168,9
	XI 159,8	153,4	121,5	151,5	342,9	121,6	103,8	122,5	127,2	168,0
	XII 154,0	121,3	114,9	193,4	314,5	141,7	123,9	134,7	153,6	247,1
*2001	I 130,1	130,0	116,4	140,2	292,1	122,0	106,7	122,6	126,6	194,6
	II 133,8	128,8	111,6	128,4	308,3	132,2	109,1	134,7	144,8	209,1
	III 151,8	142,1	128,5	162,0	332,4	146,5	139,0	135,6	156,0	258,4
	IV 143,1	137,9	120,1	131,2	234,9	129,7	116,8	133,0	139,4	190,7
	V					137,9	120,5	137,5	141,3	196,9

Teollisuus — Industri — Industry

7. Teollisuustuotannon volyymi-indeksi — Volymindex för industriproduktionen — Volume index of industrial output

1995 = 100. Kuukausitiedot työpäiväkorjattuja – Månadsuppgifter arbetsdagskorrigerade – Monthly data adjusted per working day

Vuosi ja kuukausi År och månad Year and month	Koko teollisuus Hela industrin Total industry	Käyttötarkoitus – Användningssyfte – Main industrial groupings					Toimiala (TOL 1995) – Näringsgren (NI 1995) Industry (SIC 1995)				
		Energy- tuotteet Energi- produkter Energy	Raaka-aineet ja tuotanto- hyödykkeet Råvaror och produktions- förbndenheter Intermediate goods	Investointi- tavarat Investerings- varor Capital goods	Kesto- kulutus- tavarat Kapital- varor Durable consumer goods	Muut kulutus- tavarat Övriga konsum- tionsvaror Non- durable consumer goods	C Mine- raalien kaivu Utvinning av mineral Mining and quarrying	13 Metalli- malmien louhinta Utvinning av metall- malmer Mining of metal ores	14 Muu mineraalien kaivu Annan mineral- utvinning Other mining and quarrying	D Teollisuus Tillverkning Manu- facturing	
		(100,0)	(10,4)	(44,9)	(25,5)	(2,1)	(17,1)	(1,1)	(0,1)	(0,6)	(90,0)
	1	2	3	4	5	6	7	8	9	10	
1996	103,5	108,3	100,8	107,6	97,9	102,1	100,7	103,4	103,4	103,0	
1997	113,2	108,4	113,0	120,0	109,2	106,2	123,8	101,4	133,5	113,4	
1998	122,4	107,6	118,0	145,6	115,8	107,7	94,6	94,9	142,5	124,0	
1999	129,9	109,8	123,8	163,3	110,8	108,0	125,0	96,5	147,2	131,9	
*2000	144,0	108,2	135,6	197,0	119,6	105,1	99,7	90,9	139,2	147,8	
1999 I	129,0	123,6	117,2	167,0	123,0	104,5	71,3	96,1	112,2	129,6	
II	127,0	125,3	117,8	158,7	108,7	105,1	59,2	99,3	88,8	127,4	
III	128,9	116,1	120,4	163,0	107,7	108,3	74,2	92,4	118,5	130,4	
IV	142,4	104,9	127,9	201,2	116,4	114,9	99,4	90,8	165,8	146,3	
V	132,7	101,1	132,0	157,4	125,0	115,7	164,2	105,6	194,5	135,6	
VI	128,6	104,4	120,6	164,1	126,5	109,1	261,9	87,5	187,3	130,8	
VII	101,3	94,6	101,2	119,2	50,2	83,6	176,4	74,6	131,6	102,1	
VIII	119,6	98,7	122,8	132,4	111,0	104,6	188,9	82,8	155,1	121,8	
IX	133,1	99,6	133,4	161,8	118,8	109,4	128,5	124,0	160,2	136,6	
X	136,5	108,7	132,3	169,7	121,7	114,2	110,8	108,3	183,2	139,0	
XI	135,6	117,2	134,6	160,1	113,3	113,5	96,5	107,3	156,9	137,3	
XII	146,2	124,9	126,2	211,3	111,5	115,1	69,5	89,6	110,2	148,7	
*2000 I	137,0	126,6	131,2	176,5	109,8	95,1	67,8	88,5	107,2	138,2	
II	134,6	121,1	130,5	170,6	99,9	97,1	69,0	95,3	108,1	136,1	
III	139,9	115,3	133,2	185,6	107,4	99,4	74,4	106,4	115,7	142,2	
IV	148,9	105,8	126,4	228,6	126,4	108,2	97,4	96,8	160,6	153,4	
V	149,1	104,8	146,5	195,1	126,6	107,1	146,3	106,3	184,2	153,5	
VI	142,7	100,0	134,9	191,9	136,2	106,3	145,5	89,0	172,5	147,3	
VII	112,4	92,2	113,1	140,2	64,4	84,7	119,4	83,4	116,4	114,9	
VIII	135,9	91,4	137,2	169,5	133,7	106,4	108,0	70,4	120,2	141,0	
IX	151,6	93,1	146,4	209,2	135,7	112,6	101,2	77,7	154,3	157,8	
X	162,2	104,1	148,3	241,2	120,9	115,6	102,3	95,8	170,2	168,3	
XI	159,2	116,8	147,1	224,0	144,8	117,3	89,4	83,4	148,8	163,8	
XII	156,3	128,3	131,2	240,0	130,8	112,3	70,6	97,6	110,6	159,6	
*2001 I	146,8	127,7	131,4	208,7	126,4	100,4	71,9	103,8	111,7	149,0	
II	144,7	133,8	131,9	199,1	103,3	101,1	62,7	93,4	96,7	146,0	
III	149,9	130,6	130,1	218,2	120,0	106,0	74,1	103,4	115,7	152,1	
IV	148,2	117,8	138,2	193,9	138,1	115,3	92,4	90,7	152,6	150,9	
V	145,8	101,2	138,0	195,0	120,9	112,7	112,9	87,7	169,2	149,5	
VI	138,5	110,2	122,4	196,1	124,2	104,8	155,5	77,1	157,5	141,3	

Teollisuus — Industri — Industry

7. Teollisuustuotannon volyymi-indeksi (jatk.) — Volymindex för industriproduktionen (forts.) — Volume index of industrial output (cont.)

1995 = 100. Kuukausitiedot työpäiväkorjattuina — Månadsuppgifter arbetsdagskorrigerade — Monthly data adjusted per working day

Toimiala (TOL 1995) — Näringsgren (NI 1995) — Industry (SIC 1995)										
Vuosi ja kuukausi År och månad Year and month	15 Elintarv. ja juomien valmistus Livsmedels- och dryckes- varu- framställning Manuf. of food products and beverages	DB (17–18) Tekstiilien ja vaatteiden valmistus Tillverkning av textilier och kläder Manuf. of textiles and apparel	17 Tekstiilien valmistus Textilvaru- tillverkning Manuf. of textiles	18 Vaatteiden valmistus Tillverkning av kläder Manuf. of wearing apparel	19 Parkitse- minen ja muu nahan valmistus Garvning och annan läder- beredning Tanning and dressing of leather	20 Puu- tavaran ja puu- tuotteiden valmistus Tillverkning av trä och varor av trä Manuf. of wood and wood products	21 Massan, paperin ja paperi- tuotteiden valmistus Massa-, pappers- och pappersvaru- tillverkning Manuf. of pulp, paper and paper products	22 Kustan- taminen ja paina- minen Förlägs- verksamhet Publishing and printing	23 Koksin ja öljy- tuotteiden valmistus Tillverkning av koks och raffinerade petroleum- produkter Manuf. of coke and refined petroleum products	24 Kemi- kaalien ja kemiallisten tuotteiden valmistus Tillverkning av kemikalier och kemiska produkter Manuf. of chemicals and chemical products
	(7,9)	(2,0)	(1,0)	(1,0)	(0,4)	(4,5)	(19,0)	(5,7)	(1,1)	(6,0)
	11	12	13	14	15	16	17	18	19	20
1996	103,2	102,0	104,8	99,2	98,1	103,2	95,5	102,2	106,9	103,1
1997	106,6	102,0	106,7	97,4	98,8	116,3	109,6	108,0	100,6	109,4
1998	106,9	101,3	108,1	94,7	102,8	125,2	112,9	112,1	118,4	112,6
1999	111,1	103,3	111,4	95,3	93,5	132,2	116,5	111,4	112,8	116,8
*2000	112,3	100,9	113,6	87,9	91,7	138,1	121,4	117,0	110,6	122,8
1999	I 101,9	104,8	106,0	103,7	95,3	115,4	114,7	111,0	112,2	113,2
	II 104,7	106,5	115,4	97,8	108,1	116,5	114,9	111,0	114,5	115,1
	III 107,7	104,1	114,8	93,5	87,9	130,8	113,2	113,7	118,7	118,2
	IV 116,2	104,1	114,1	94,3	94,9	143,6	116,9	124,2	113,1	126,0
	V 112,8	113,3	117,5	109,2	112,7	149,4	121,8	124,7	110,2	122,4
	VI 115,8	115,2	119,8	110,5	110,9	146,7	99,6	97,4	112,9	116,5
	VII 102,0	56,3	62,5	50,3	10,7	73,5	111,7	86,5	115,5	102,6
	VIII 107,9	109,9	111,5	108,2	114,4	131,0	117,3	102,2	114,6	112,9
	IX 108,9	120,6	127,7	113,5	105,4	151,1	121,5	111,6	111,4	121,3
	X 114,8	100,7	118,0	83,5	92,6	148,9	123,2	119,8	104,6	124,7
	XI 118,9	107,3	118,1	96,6	109,1	146,9	125,3	113,2	110,0	116,3
	XII 122,5	98,4	112,9	83,9	84,1	134,4	116,3	125,5	115,4	113,6
*2000	I 102,2	99,6	111,2	87,4	89,9	132,9	123,4	111,0	115,8	127,3
	II 105,8	105,4	117,2	93,1	94,8	130,0	120,4	111,5	113,1	124,7
	III 109,3	104,8	117,7	91,3	82,2	137,5	125,5	114,2	77,2	109,4
	IV 117,1	99,8	111,9	87,1	91,3	147,9	92,9	130,9	110,2	133,3
	V 118,8	100,8	116,3	84,5	111,5	160,7	132,6	122,6	100,5	125,5
	VI 123,7	101,1	114,2	87,2	108,0	154,9	106,0	112,6	124,7	128,1
	VII 100,6	46,6	58,3	35,1	21,3	79,5	119,9	98,1	117,5	110,0
	VIII 109,0	114,7	130,9	98,7	112,6	131,8	126,5	106,6	119,6	117,4
	IX 109,0	122,3	131,0	113,7	109,1	151,5	129,2	122,1	99,5	127,4
	X 116,9	108,5	119,9	97,2	101,3	152,7	130,4	124,9	109,9	125,6
	XI 121,1	109,2	124,5	94,0	99,4	155,2	128,6	123,9	114,8	122,2
	XII 115,4	94,8	106,8	82,9	74,9	121,8	117,7	129,6	126,8	124,8
*2001	I 109,4	105,5	118,4	91,9	83,7	132,3	117,8	114,3	122,0	126,2
	II 109,4	104,6	115,6	93,0	85,1	124,2	119,6	120,7	114,9	128,7
	III 118,1	104,2	127,6	79,4	71,1	136,6	115,6	122,2	118,8	128,5
	IV 125,8	104,6	116,0	92,5	87,4	146,7	119,3	138,3	76,3	139,5
	V 127,1	105,1	118,3	91,1	103,5	159,0	118,6	124,8	34,0	126,6
	VI 125,1	97,3	115,0	78,7	94,1	149,1	91,7	105,9	108,0	122,8

7. Teollisuustuotannon volyymi-indeksi (jatk.) — Volymindex för industriproduktionen (forts.) — Volume index of industrial output (cont.)

1995 = 100. Kuukausitiedot työpäiväkorrattuja – Månadsuppgifter arbetsdagskorrigerade – Monthly data adjusted per working day

Toimiala (TOL 1995) – Närgingsgren (NI 1995) – Industry (SIC 1995)											
Vuosi ja kuukausi År och månad Year and month	25	26	DJ (27–28)	27	28	29	DL (30–33)	30	31	32	33
	Kumi- ja muovi-tuotteiden valmistus Tillverkning av gummi- och plast-varor <i>Manuf. of rubber and plastic products</i>	Ei-metallisten mineraali-tuotteiden valmistus Tillverkning av icke-metalliska mineraliska produkter <i>Manuf. of other non-metallic mineral products</i>	Metallien jalostus ja metalli-tuotteiden valmistus Metallfram-ställning och metallvaru-tillv. <i>Manuf. of basic metals and fabricated products</i>	Metallien jalostus Stål- och metallfram-ställning <i>Processing of metals</i>	Metalli-tuotteiden valmistus Tillv. av metallvaror utom maskiner och apparater <i>Manuf. of fabricated metal products</i>	Koneiden ja laitteiden valmistus Tillv. av maskiner och ut-rustning <i>Manuf. of electrical machinery and equipment</i>	Sähkö-tekni-kaisten tuotteiden valmistus Tillv. av eltekni-kaisten tuotteiden valmistus <i>Manuf. of electrical equipment</i>	Konttori- ja tieto-koneiden valmistus Tillv. av kontors-maskiner och datorer <i>Manuf. of office machinery and computers</i>	Muu sähkö-koneiden ja -laitteiden valmistus Tillv. av elektriska maskiner och artiklar <i>Manuf. of electrical machinery and apparatus</i>	Radio-, televisio- ja tieto-liikenne-välineiden valmistus Tillverkning av tele-produkter <i>Manuf. of radio, tele-vision and communi-cation equipment and apparatus</i>	Hieno-mekaanisten- ja optisten koejoiden valmistus Tillv. av precisions-instrument, medicinska och optiska instrument samt ur <i>Manuf. of medical, precision and optical instruments</i>
	(2,6)	(2,4)	(10,2)	(5,6)	(4,6)	(10,6)	(11,6)	(0,6)	(3,0)	(6,3)	(1,7)
	21	22	23	24	25	26	27	28	29	30	31
1996	101,1	106,5	105,2	105,7	104,7	103,9	114,2	102,1	107,4	118,8	113,0
1997	108,1	118,1	115,7	112,4	119,9	110,6	136,7	118,6	115,7	150,3	128,8
1998	117,8	123,7	124,5	118,1	132,7	110,9	189,3	119,7	129,4	238,5	133,6
1999	121,9	127,9	125,6	122,8	129,2	109,4	235,3	117,3	134,1	320,4	133,8
*2000	140,3	135,3	135,9	130,0	143,7	117,6	318,3	..	146,8	471,1	147,7
1999	I	118,0	106,1	117,4	122,9	110,3	246,3	133,2	120,3	348,2	124,4
	II	123,5	107,0	122,7	125,5	119,1	103,9	225,1	140,0	128,7	142,1
	III	122,2	117,3	119,7	122,7	115,8	107,8	235,8	125,6	126,6	133,5
	IV	124,6	141,0	130,5	127,0	135,1	129,8	293,7	109,7	140,4	143,5
	V	126,0	151,3	136,9	131,1	144,4	115,9	208,4	116,6	142,7	139,8
	VI	130,2	142,2	133,1	122,5	146,8	121,4	221,5	112,8	151,5	140,9
	VII	78,0	93,8	96,0	93,2	99,7	69,8	176,9	110,7	85,1	102,9
	VIII	118,9	138,8	119,0	115,0	124,1	93,7	188,1	87,9	128,6	116,8
	IX	134,7	143,2	135,3	127,4	145,6	105,1	238,1	134,4	149,1	139,2
	X	126,3	145,2	136,9	129,1	146,9	108,8	245,2	121,2	145,3	140,9
	XI	143,7	137,6	130,9	131,8	129,8	112,7	233,2	121,1	145,7	125,2
	XII	119,2	110,3	129,8	126,6	134,0	143,9	319,9	94,4	147,9	159,4
*2000	I	140,9	117,9	120,7	129,9	109,3	100,5	287,5	..	131,7	114,2
	II	146,8	120,1	126,3	135,3	115,3	106,8	264,1	..	141,8	111,7
	III	144,4	129,6	130,5	130,8	130,1	106,8	298,7	..	147,0	118,0
	IV	147,7	146,8	136,9	141,3	131,4	138,5	363,3	..	156,7	130,5
	V	153,4	154,4	147,0	142,3	152,9	117,3	306,2	..	163,2	147,4
	VI	153,6	151,5	152,2	134,9	173,6	134,3	279,9	..	165,9	141,1
	VII	86,8	100,5	99,5	90,4	111,3	80,3	237,4	..	97,5	123,8
	VIII	147,3	141,4	128,9	116,7	144,6	105,2	278,8	..	132,9	142,8
	IX	145,6	151,8	148,4	132,2	169,3	114,5	351,9	..	161,1	172,1
	X	142,7	148,3	138,6	133,6	145,0	118,2	433,7	..	148,2	170,2
	XI	150,9	142,7	149,7	137,3	165,7	128,0	373,7	..	156,5	176,9
	XII	123,0	116,1	155,1	136,5	179,1	174,2	346,9	..	164,1	232,1
*2001	I	155,8	116,8	129,8	130,8	128,5	109,9	346,5	..	138,8	162,8
	II	147,3	113,9	127,6	132,6	121,4	110,8	331,9	..	155,4	162,0
	III	144,6	125,3	137,3	131,6	144,3	115,3	351,7	..	150,6	178,4
	IV	144,9	149,6	143,3	145,8	140,3	142,7	275,5	..	165,0	151,0
	V	141,2	158,0	144,4	138,8	151,3	128,7	288,8	..	180,2	179,8
	VI	131,8	149,9	152,5	138,8	169,3	135,8	273,7	..	185,8	189,9

Teollisuus — Industri — Industry

7. Teollisuustuotannon volyymi-indeksi (jatk.) — Volymindex för industriproduktionen (forts.) — Volume index of industrial output (cont.)

1995 = 100. Kuukausitiedot työpäiväkorjattuja – Månadsuppgifter arbetsdagskorrigerade – Monthly data adjusted per working day

Vuosi ja kuukausi År och månad Year and month	Toimiala (TOL 1995) – Näringsgren (NI 1995) – Industry (SIC 1995)										Erikoisindeksit – Specialindex – Special indices		
	DM (34–35)	34	35	36	E	40	41	20–21	23–25	27–35	Muu D		
	Kulku- neuvojen valmistus Tillverkning av trans- portmedel Manuf. of transport equipment	Autojen ja perä- vaunujen valmistus Tillv. av motorfordon, släpfordon och påhängs- vagnar Manuf. of motor vehicles, trailers and semi-trailers	Muu kulku- neuvojen valmistus Tillv. av andra transport- medel Manuf. of other transport equipment	Huone- kalujen valm.; muu valmistus Tillv. av möbler; annan tillverkning Manuf. of furniture; manuf. n.e.c.	Energia- ja vesihuolto El-, gas-, värme- och vattenför- sörjning Electricity, gas and water supply	Sähkö-, kaasu- ja lämpöhuolto El-, gas-, ång- och hetvatten- försörjning Electricity, gas, steam and hot water supply	Veden puhdistus ja jakelu Vattenför- sörjning Collection, purification and distribution of water	Puu- ja paperi- teollisuus Trä- och pappers- industrin Wood and paper industry	Kemian- teollisuus Kemiska industrin Chemical industry	Metalli- teollisuus Metall- industrin Metal industry	Muu teollisuus Annan tillverk- nings- industri Other manu- facturing		
(3,8)	(1,1)	(2,8)	(2,1)	(8,9)	(8,2)	(0,8)	(23,5)	(9,6)	(36,2)	(20,7)			
	32	33	34	35	36	37	38	39	40	41	42		
1996	97,1	107,1	93,2	101,4	109,1	109,8	101,6	97,0	103,0	106,9	103,1		
1997	101,2	123,3	92,5	107,7	108,9	109,6	102,0	110,9	108,1	119,4	108,0		
1998	105,1	132,8	94,3	116,5	110,3	111,2	100,5	115,2	114,6	139,3	110,5		
1999	103,9	136,4	91,3	121,3	109,9	110,3	105,7	119,5	117,7	153,9	112,8		
*2000	108,8	149,4	93,0	127,1	110,9	111,5	104,4	124,6	126,1	186,3	115,8		
1999	I	111,8	134,4	103,0	132,3	130,6	133,5	100,3	114,8	114,4	154,8	107,7	
	II	106,4	138,4	93,9	116,9	132,2	135,0	103,1	115,2	117,3	148,5	107,6	
	III	110,5	139,5	99,2	123,4	121,0	122,6	103,8	116,6	119,3	152,7	110,8	
	IV	115,7	153,0	101,2	131,1	108,6	108,9	105,7	122,0	124,2	181,5	120,8	
	V	120,0	151,8	107,6	129,6	98,4	97,8	104,7	127,1	122,0	152,0	122,1	
	VI	114,0	150,7	99,7	130,4	88,4	86,6	107,2	108,7	119,8	156,2	115,8	
	VII	59,0	80,6	50,6	59,6	83,7	81,8	103,4	104,4	97,5	110,4	85,7	
	VIII	82,5	90,2	79,5	124,7	88,7	87,1	105,9	120,0	114,7	129,9	112,2	
	IX	105,0	146,5	88,9	133,5	99,0	97,8	111,8	127,2	123,8	156,4	117,2	
	X	113,2	159,9	95,1	130,6	114,2	114,6	109,2	128,1	122,9	161,1	119,0	
	XI	109,1	153,6	91,8	123,8	123,4	124,9	107,8	129,5	122,9	156,2	118,6	
	XII	104,6	143,9	89,4	123,5	131,8	134,3	105,4	119,8	115,3	192,7	117,9	
*2000	I	108,1	134,3	97,9	115,7	133,7	135,8	110,9	125,2	129,7	166,8	107,1	
	II	108,9	151,6	92,3	103,2	127,6	129,7	104,0	122,2	129,3	162,8	108,2	
	III	110,8	155,1	93,6	120,4	125,2	127,0	105,6	127,8	115,3	175,3	113,0	
	IV	111,5	162,6	91,7	145,2	110,0	110,2	108,0	103,4	134,6	207,1	124,8	
	V	121,6	158,9	107,1	140,2	105,5	105,2	108,4	138,0	130,3	186,5	124,1	
	VI	124,4	185,0	100,9	146,9	95,9	95,0	106,1	115,4	134,5	184,8	123,5	
	VII	53,0	67,5	47,3	63,1	87,1	86,3	95,5	112,1	104,7	133,4	88,3	
	VIII	98,3	122,0	89,1	144,1	87,5	86,2	101,0	127,5	125,5	167,0	116,3	
	IX	114,9	160,2	97,3	141,2	95,4	94,9	100,5	133,5	129,1	200,6	121,6	
	X	110,9	151,3	95,2	134,1	108,1	108,7	101,9	134,7	128,4	225,0	122,7	
	XI	129,8	183,2	109,1	140,4	122,4	124,0	104,7	133,7	129,0	213,6	124,3	
	XII	114,1	165,4	94,1	130,8	134,3	136,9	106,8	118,5	124,6	218,3	117,0	
*2001	I	118,1	162,0	101,1	133,5	134,2	136,3	110,9	120,6	133,7	192,0	113,1	
	II	110,9	150,8	95,4	102,8	142,3	146,0	101,2	120,5	132,2	186,2	111,0	
	III	118,7	171,0	98,5	132,1	138,0	140,9	106,7	119,6	131,8	197,4	118,9	
	IV	121,7	177,2	100,3	157,3	128,2	130,4	104,3	124,5	134,0	183,1	132,1	
	V	130,0	183,8	109,2	135,0	112,4	113,0	106,6	126,3	120,4	184,5	128,0	
	VI	123,4	189,9	97,6	132,7	107,4	107,9	101,4	102,7	123,6	183,3	120,0	

Teollisuus — Industri — Industry

Teollisuustuotannon volyymi-indeksi kuukausittain – Volymindex för industriproduktionen, månadsvis Monthly volume index of industrial output

1995 = 100. Työpäiväkorjattu – Arbetsdagskorrigerat – Calculated per working day

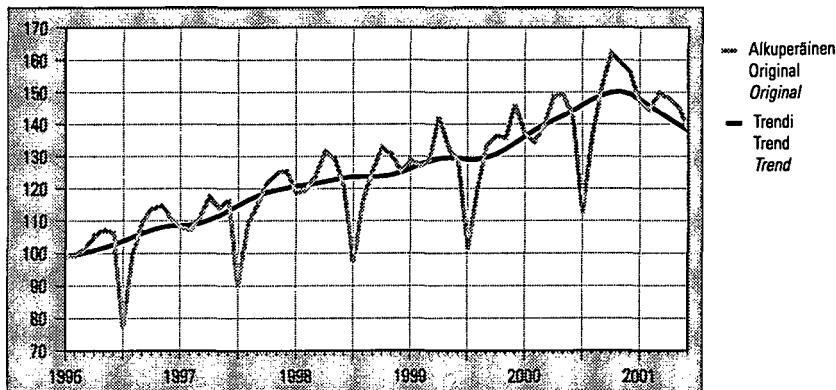

Teollisuus- ja rakennusyritysten liikevaihtoindeksit kuukausittain – Omsättningsindex för industri- och byggnadsföretag månadsvis – Turnover indices for industrial and construction enterprises by month

1995 = 100

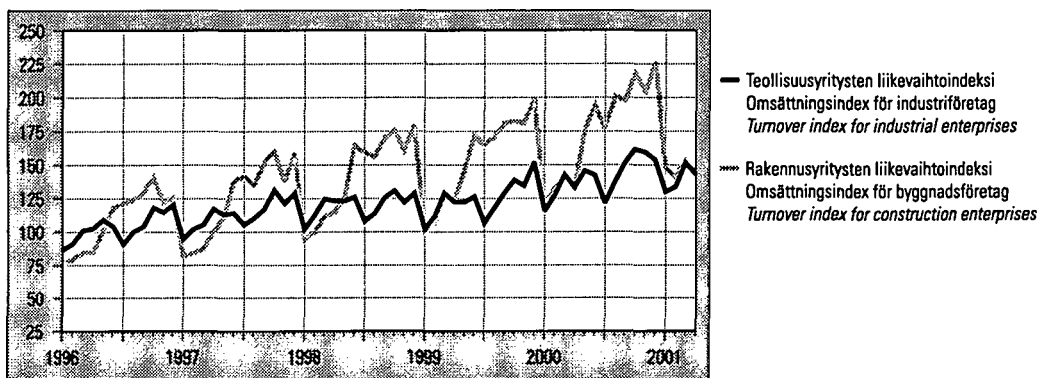

Asuntotuotanto neljännesvuosittain – Bostadsproduktion kvartalsvis – Housing construction by quarter

kpl – st – pcs

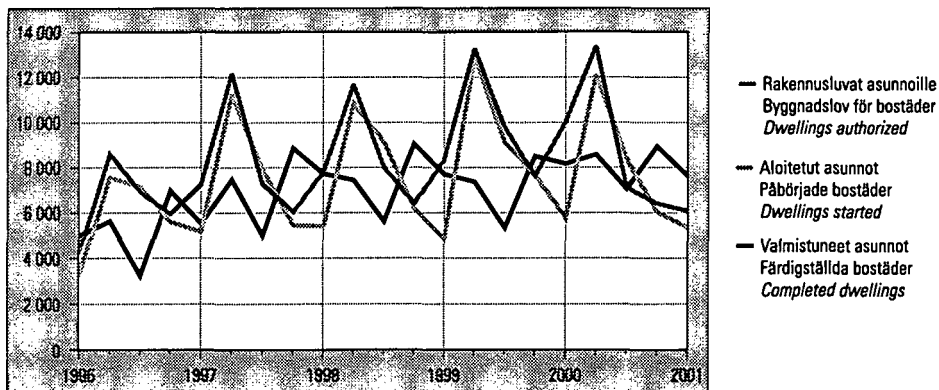

8. Talonrakentaminen — Husbyggande — Building construction

Vuosi ja neljännes År och kvartal Year and quarter	Kaikki rakennukset Alla byggnader All buildings	Asuinrakennukset ¹⁾ Bostadsbyggnader ¹⁾ Residential buildings ¹⁾	Vapaa-ajan asuinrakennukset Fritidsbostadshus Free-time residential buildings	Liikerakennukset Affärsbyggnader Commercial buildings	Toimistorakennukset Kontorsbyggnader Office buildings	Liikenteen rakennukset Trafikbyggnader Transport and communications buildings	Hoitoalan rakennukset Vårdbyggnader Buildings for institutional care	Kokoon-tumis-rakennukset Byggnader för samlingslokaler Assembly buildings	Opetus-rakennukset Undervisningsbyggnader Educational buildings	Teollisuus-rakennukset Industribyggnader Industrial buildings	Varasto-rakennukset Lagerbyggnader Warehouses	Maatalous-rakennukset Lantbruksbyggnader Agricultural buildings
	1	2	3	4	5	6	7	8	9	10	11	12
Myönnetty rakennusluvat – Beviljade byggnadslov – Granted building permits, 1 000 000 m³												
1996	31,64	9,03	1,56	1,21	0,43	1,11	0,33	1,61	0,71	6,06	3,32	4,37
1997	37,71	11,68	0,90	2,53	1,77	1,60	0,33	1,19	0,68	5,79	3,29	5,85
1998	41,66	12,64	1,05	3,25	1,04	1,40	0,40	1,34	1,12	6,63	4,67	5,77
1999	43,85	14,54	1,14	3,66	1,51	2,00	0,40	1,69	1,01	6,51	3,63	5,36
2000	46,43	14,24	1,27	3,43	3,51	1,40	0,49	1,06	1,22	8,42	4,29	4,53
1999 III	10,41	3,61	0,28	0,54	0,27	0,41	0,10	0,85	0,30	1,47	1,01	0,96
IV	8,80	2,65	0,26	1,09	0,35	0,39	0,08	0,27	0,15	1,51	0,75	0,86
2000 I	10,83	3,56	0,21	1,22	1,25	0,32	0,06	0,24	0,37	1,65	0,51	1,03
II	16,09	5,55	0,47	1,02	0,68	0,62	0,19	0,33	0,30	2,81	1,10	2,01
III	10,88	2,88	0,32	0,59	0,87	0,25	0,10	0,22	0,26	2,05	1,81	0,83
IV	8,64	2,26	0,28	0,60	0,71	0,22	0,14	0,28	0,29	1,91	0,87	0,67
*2001 I	8,07	2,29	0,20	0,51	0,81	0,18	0,20	0,06	0,34	1,89	0,52	0,76
Aloitett rakennukset – Påbörjade nybyggen – Newbuilding starts, 1 000 000 m³												
1996	26,97	8,14	0,88	1,06	0,35	0,94	0,30	1,58	0,53	5,41	2,95	3,37
1997	31,77	10,53	0,83	1,64	1,72	1,18	0,35	0,87	0,69	5,07	2,63	4,74
1998	36,35	11,38	0,90	3,01	0,88	1,39	0,28	1,45	0,83	5,71	3,98	4,77
1999	38,04	12,90	1,02	3,34	1,64	1,54	0,37	1,31	1,03	5,36	3,14	4,60
2000	39,67	12,34	1,04	3,09	2,78	1,39	0,54	1,13	1,04	6,82	3,58	3,98
1999 III	12,93	3,64	0,37	1,46	0,46	0,71	0,07	0,69	0,33	1,84	1,05	1,68
IV	7,42	2,63	0,19	0,85	0,31	0,22	0,09	0,23	0,10	1,10	0,80	0,64
2000 I	6,29	1,92	0,11	0,86	0,69	0,28	0,06	0,31	0,20	0,97	0,42	0,33
II	14,04	4,92	0,40	1,68	0,59	0,42	0,11	0,32	0,36	1,90	0,95	1,68
III	11,86	3,33	0,34	0,34	0,79	0,49	0,19	0,23	0,20	2,70	1,26	1,35
IV	7,50	2,16	0,19	0,21	0,72	0,22	0,20	0,28	0,28	1,26	0,95	0,62
*2001 I	6,46	1,74	0,13	0,52	0,59	0,19	0,08	0,10	0,26	1,72	0,59	0,37
Keskeneräiset rakennukset – Pågående bostadsbyggen – Newbuilding in progress, 1 000 000 m³												
1996	38,88	10,88	2,77	0,84	0,37	1,56	0,35	1,41	0,55	8,45	2,75	5,98
1997	40,06	12,38	2,72	1,27	1,78	1,82	0,39	0,88	0,66	5,62	2,35	7,10
1998	45,99	13,42	2,79	2,62	1,63	2,07	0,32	1,18	0,88	6,59	3,40	7,63
1999	49,23	15,67	2,76	2,87	1,58	2,10	0,34	1,34	1,17	6,60	3,35	7,68
2000	55,32	16,07	2,93	3,12	2,86	2,32	0,59	1,09	1,37	8,97	4,13	7,69
1999 III	52,28	16,28	2,82	2,81	1,69	2,55	0,32	1,42	1,21	7,11	3,66	8,49
IV	49,24	15,67	2,76	2,87	1,58	2,10	0,35	1,34	1,17	6,60	3,35	7,68
2000 I	48,91	14,73	2,81	3,30	2,16	2,21	0,35	1,36	1,40	6,63	3,17	7,15
II	55,39	16,48	3,01	4,40	2,43	2,30	0,35	1,45	1,38	7,67	3,61	8,27
III	59,11	17,26	3,01	4,11	2,92	2,44	0,47	1,13	1,26	9,27	4,33	8,68
IV	55,32	16,07	2,94	3,12	2,86	2,32	0,59	1,09	1,37	8,97	4,13	7,69
*2001 I	51,50	14,37	2,87	3,03	2,98	2,22	0,46	0,98	1,24	8,35	3,75	7,23

¹⁾ Pl. vapaa-ajan asuinrakennukset.

¹⁾ Exkl. fritidsbostadshus.

¹⁾ Excl. free-time residential buildings.

Rakentaminen — Byggyrksamhet — Construction

8. Talonrakentaminen (jatk.) — Husbyggande (forts.) — Building construction (cont.)

Vuosi ja neljännes År och kvartal Year and quarter	Kaikki rakennukset Alla byggnader All buildings	Asuinrakennukset ¹⁾ Bostadsbyggnader ¹⁾ Residential buildings ¹⁾	Vapaa-ajan asuinrakennukset Fritidsbostadshus Free-time residential buildings	Liikerakennukset Affärsbyggnader Commercial buildings	Toimistorakennukset Kontorsbyggnader Office buildings	Liikenteen rakennukset Trafikbyggnader Transport and communications buildings	Hoitoalan rakennukset Vårdbyggnader Buildings for institutional care	Kokoon-tumis-rakennukset Byggnader för samlingslokaler Assembly buildings	Opetus-rakennukset Undervisningsbyggnader Educational buildings	Teollisuus-rakennukset Industribyggnader Industrial buildings	Varasto-rakennukset Lagerbyggnader Warehouses	Maa-talou-srakennukset Lantbruksbyggnader Agricultural buildings
	1	2	3	4	5	6	7	8	9	10	11	12

Valmistuneet rakennukset – Färdigställda byggnader – Completed buildings, 1 000 000 m³

1996	25,14	7,56	0,98	1,27	0,96	0,84	0,35	0,59	0,60	5,06	2,89	2,61
1997	31,44	9,25	0,96	1,17	0,32	0,95	0,32	1,50	0,63	8,01	3,05	3,76
1998	31,55	10,53	0,91	1,67	1,05	1,24	0,32	1,18	0,62	4,94	3,06	4,44
1999	33,96	10,51	0,88	3,04	1,70	1,49	0,35	1,14	0,75	5,20	3,26	4,23
2000	34,67	12,21	0,95	2,83	1,52	1,31	0,30	1,40	0,90	4,72	2,78	4,08
1999 III	7,80	1,97	0,31	0,87	0,32	0,32	0,09	0,22	0,26	1,29	0,68	1,04
1999 IV	10,52	3,25	0,24	0,79	0,43	0,68	0,06	0,31	0,15	1,61	1,13	1,45
2000 I	7,65	3,12	0,14	0,43	0,13	0,29	0,05	0,32	0,03	1,20	0,58	0,96
2000 II	7,57	3,18	0,21	0,58	0,33	0,32	0,11	0,22	0,38	0,86	0,51	0,56
2000 III	8,15	2,56	0,34	0,63	0,29	0,36	0,08	0,55	0,32	1,09	0,55	0,95
2000 IV	11,30	3,36	0,27	1,20	0,78	0,33	0,07	0,32	0,17	1,56	1,15	1,61
*2001 I	8,55	2,85	0,12	0,51	0,40	0,25	0,18	0,18	0,36	2,03	0,79	0,65

Uudisrakentamisen volyymi-indeksi – Volymindex för nybyggnad – Volume index of newbuilding, 1995 = 100

1996	105,1	93,7	91,7	127,6	123,9	109,4	93,9	210,5	91,1	107,5	126,2	133,3
1997	128,8	132,8	90,2	123,5	133,8	149,6	82,4	200,8	107,3	116,8	108,7	180,8
1998	152,2	146,5	94,7	274,6	266,8	195,2	84,2	290,5	140,1	110,1	165,2	184,8
1999	170,9	173,8	111,9	322,7	247,5	204,0	108,5	253,3	179,4	117,8	170,1	187,6
2000	191,5	184,9	125,0	433,1	387,2	258,5	130,9	301,9	230,3	128,7	151,4	179,0
1999 III	198,4	210,7	169,7	310,9	234,4	223,0	111,9	224,4	189,2	117,4	173,4	274,2
1999 IV	196,5	211,4	139,4	323,0	275,2	255,1	120,1	255,5	204,1	121,7	166,3	235,9
2000 I	163,0	156,9	79,5	380,6	316,6	237,4	119,9	307,5	225,7	124,4	131,0	119,3
2000 II	170,6	160,1	96,8	432,3	365,8	252,9	122,8	301,8	234,2	110,0	132,5	128,3
2000 III	221,2	218,6	179,7	472,9	404,9	277,4	134,3	314,3	228,6	133,3	163,2	250,8
2000 IV	211,2	203,9	144,2	446,6	461,3	266,3	146,6	283,8	232,7	147,2	179,0	217,6
*2001 I	159,7	134,0	75,0	363,2	514,0	188,0	162,4	232,3	201,9	147,0	174,8	104,4

Myönnetty rakennusluvat neljännesvuosittain – Beviljade byggnadslov kvartalsvis – Granted building permits by quarter

1 000 000 m³

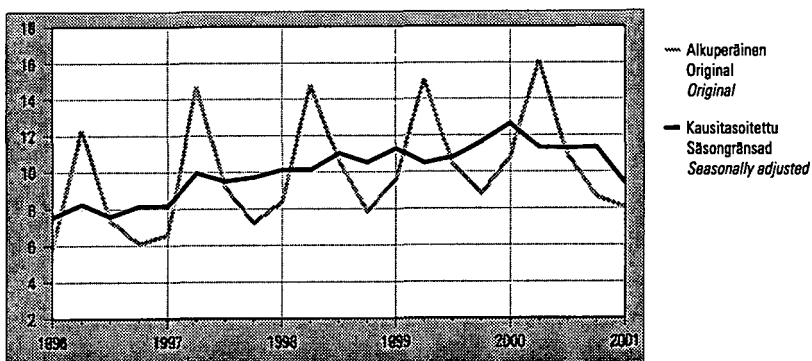

9. Asuntotuotanto — Bostadsproduktion — Housing construction

Vuosi ja neljännes År och kvartal Year and quarter	Rakennusluvut asunnoille — Byggnadslov för bostäder <i>Dwellings authorized</i>				Aloitetut asunnot — Påbörjade bostäder <i>Dwellings started</i>			
	Yhteensä Totalt <i>Total</i>	Erilliset pientalot Fristående småhus <i>Detached houses</i>	Rivi- ja ketjutalot Rad- och kedjehus <i>Attached houses</i>	Asuin- kerrostalot Flervånings- bostadshus <i>Blocks of flats</i>	Yhteensä Totalt <i>Total</i>	Erilliset pientalot Fristående småhus <i>Detached houses</i>	Rivi- ja ketjutalot Rad- och kedjehus <i>Attached houses</i>	Asuin- kerrostalot Flervånings- bostadshus <i>Blocks of flats</i>
	1	2	3	4	5	6	7	8
1996	25 708	8 598	4 269	12 255	23 564	7 356	4 053	11 687
1997	32 750	11 218	5 126	15 710	29 804	10 136	4 736	14 458
1998	33 947	12 562	5 554	15 214	31 597	11 257	5 147	14 329
1999	39 045	14 032	6 400	17 953	34 590	12 338	5 572	16 165
2000	36 939	13 126	6 099	17 033	32 309	11 604	5 287	14 799
1998 I	7 823	2 047	1 278	4 396	5 399	759	810	3 571
II	11 697	5 542	1 898	4 036	10 848	5 021	1 761	3 903
III	8 020	3 047	1 309	3 484	9 145	3 676	1 489	3 767
IV	6 407	1 926	1 069	3 298	6 205	1 801	1 087	3 088
1999 I	8 326	2 553	1 139	4 495	4 833	780	628	3 411
II	13 281	5 776	2 041	5 232	12 949	5 681	2 013	5 009
III	9 804	3 435	1 796	4 420	9 156	3 833	1 449	3 807
IV	7 634	2 268	1 424	3 806	7 652	2 044	1 482	3 938
2000 I	10 026	2 608	1 621	5 634	5 765	1 058	947	3 717
II	13 379	5 903	2 040	5 254	12 109	5 352	1 831	4 701
III	7 122	2 721	1 466	2 760	8 397	3 424	1 373	3 373
IV	6 412	1 894	972	3 385	6 038	1 770	1 136	3 008
*2001 I	6 077	1 959	806	3 164	5 340	1 070	660	3 515

Vuosi ja neljännes År och kvartal Year and quarter	Keskenärsäiset asunnot — Pågående bostadsbyggen <i>Dwellings under construction</i>				Valmistuneet asunnot — Färdigställda bostäder <i>Completed dwellings</i>			
	Yhteensä Totalt <i>Total</i>	Erilliset pientalot Fristående småhus <i>Detached houses</i>	Rivi- ja ketjutalot Rad- och kedjehus <i>Attached houses</i>	Asuin- kerrostalot Flervånings- bostadshus <i>Blocks of flats</i>	Yhteensä Totalt <i>Total</i>	Erilliset pientalot Fristående småhus <i>Detached houses</i>	Rivi- ja ketjutalot Rad- och kedjehus <i>Attached houses</i>	Asuin- kerrostalot Flervånings- bostadshus <i>Blocks of flats</i>
	9	10	11	12	13	14	15	16
1996	26 396	11 594	4 013	10 179	20 837	7 146	3 533	9 721
1997	29 819	13 174	4 207	11 924	26 854	8 755	4 541	12 957
1998	32 008	14 839	4 249	12 072	29 842	9 833	5 208	14 310
1999	37 061	16 546	5 227	14 674	28 939	10 387	4 520	13 323
2000	37 115	17 164	4 875	14 243	32 740	10 935	5 593	15 762
1998 I	27 860	11 466	3 991	11 728	7 730	2 652	1 129	3 896
II	31 276	14 395	4 129	12 078	7 449	2 108	1 623	3 553
III	34 815	16 313	5 042	12 641	5 617	1 768	576	3 204
IV	32 008	14 839	4 249	12 072	9 046	3 305	1 880	3 657
1999 I	28 495	12 647	3 697	11 585	7 714	2 697	1 106	3 658
II	34 081	15 904	4 310	13 271	7 374	2 435	1 400	3 323
III	37 900	17 778	4 904	14 668	5 346	1 966	855	2 410
IV	37 061	16 546	5 227	14 674	8 505	3 289	1 159	3 932
2000 I	35 108	14 532	4 798	15 134	8 169	3 003	1 314	3 789
II	38 655	17 244	4 974	15 726	8 577	2 645	1 665	4 109
III	40 010	18 519	5 206	15 406	7 050	2 151	1 147	3 693
IV	37 115	17 164	4 875	14 243	8 944	3 136	1 467	4 171
*2001 I	33 065	15 142	4 106	13 037	7 627	2 642	1 246	3 640

10. Rakennusyritysten liikevaihto- ja palkkasummaindeksi
Omsättnings- och lönesummaindex för byggnadsföretag
Turnover and wage bill indices for construction enterprises

1995 = 100

Vuosi ja kuukausi År och månad Year and month	Liikevaihtoindeksi Omsättningsindex Turnover index			Palkkasummaindeksi Lönesummaindex Wage bill index		
	Rakentaminen Byggsamhet Construction	Talonrakentaminen Byggarbeten Building construction	Maa- ja vesirakentaminen Anläggningsarbeten Civil engineering	Rakentaminen Byggsamhet Construction	Talonrakentaminen Byggarbeten Building construction	Maa- ja vesirakentaminen Anläggningsarbeten Civil engineering
	1	2	3	4	5	6
1996	109,2	112,2	99,9	110,6	112,3	104,0
1997	124,2	129,8	106,9	121,1	123,2	113,1
1998	143,0	150,3	120,6	137,7	141,3	124,0
1999	154,6	163,1	128,6	151,1	156,2	131,7
*2000	177,0	189,8	138,8	168,6	177,0	138,8
1999 I	99,4	109,6	67,7	113,0	124,4	72,1
II	106,6	120,1	64,7	115,6	126,2	75,9
III	127,0	142,0	80,1	123,8	134,2	82,3
IV	124,1	132,9	96,1	129,1	140,4	85,3
V	145,4	152,0	125,6	134,3	142,9	100,4
VI	172,2	179,5	150,2	178,1	188,7	132,9
VII	165,1	169,0	155,0	197,1	195,1	205,1
VIII	170,6	173,6	162,9	155,9	154,7	162,3
IX	181,1	185,2	168,7	160,9	159,5	167,4
X	182,9	190,7	160,7	169,0	166,6	180,0
XI	181,1	191,9	148,4	154,3	155,1	152,8
XII	199,3	210,7	163,4	182,4	187,0	164,3
*2000 I	120,9	132,5	85,4	124,7	137,9	77,9
II	132,8	149,8	80,2	131,3	145,5	80,7
III	142,5	161,6	83,4	146,3	161,3	90,4
IV	132,6	146,6	89,4	138,6	152,4	87,3
V	175,6	190,7	130,4	153,6	166,2	106,6
VI	194,1	205,2	161,4	224,9	245,2	145,9
VII	177,1	182,9	161,6	192,9	187,7	214,2
VIII	201,1	210,1	177,6	175,0	177,6	169,5
IX	197,7	207,5	169,8	188,1	190,0	183,7
X	218,3	231,8	180,4	176,0	175,1	181,8
XI	204,4	219,3	160,4	173,2	178,2	157,7
XII	226,3	239,4	185,3	199,1	206,8	169,9
*2001 I	148,7	164,1	101,8	141,8	160,7	80,9
II	141,8	162,9	78,7	148,5	166,9	86,7
III	153,5	177,7	81,9	165,7	185,1	97,2
IV	145,8	166,2	86,6	150,4	167,1	91,1
V				168,6	185,2	111,6

11. Kaupanalan yritysten palkkasummaindeksi
Lönesummaindex för företag inom handelsbranschen
Wage bill index for trade enterprises

1995 = 100

Vuosi ja kuukausi År och månad Year and month	Moottoriajoneuv. kauppa, korjaus ja huolto sekä polttoaineen vähittäismyynti Handel med och service av motorfordon; detaljhandel med drivmedel Sale, maintenance and repair of motor vehicles and motorcycles; retail sale of automotive fuel	Tukkukauppa pl. moottoriajoneuvojen kauppa Partihandel exkl. motorfordon Wholesale trade, excl. motorvehicles and motorcycles	Vähittäiskauppa pl. moottoriajoneuvojen kauppa Detaljhandel exkl. motorfordon Retailing, excl. motorvehicles and motorcycles
	1	2	3
	107,9	107,1	106,8
	114,1	115,0	111,4
	123,4	126,9	119,6
	133,4	136,6	126,7
	140,7	146,1	134,6
1999 I	118,2	125,5	115,0
II	124,2	131,2	115,7
III	130,9	134,8	123,4
IV	128,7	132,0	121,3
V	136,6	134,0	133,6
VI	155,7	163,4	150,5
VII	147,2	140,2	143,6
VIII	132,9	135,7	131,7
IX	129,8	130,6	121,2
X	129,9	131,2	115,7
XI	127,4	132,3	116,8
XII	139,5	148,7	131,7
*2000 I	123,4	132,7	120,7
II	133,9	139,8	122,9
III	140,5	145,9	134,2
IV	134,0	140,6	126,4
V	145,3	142,7	145,3
VI	168,2	175,0	162,2
VII	151,7	149,2	152,8
VIII	140,8	145,1	140,3
IX	136,6	139,4	127,4
X	133,5	139,9	121,0
XI	135,9	142,4	122,4
XII	144,8	160,0	139,4
*2001 I	129,8	142,4	130,6
II	139,6	152,7	130,7
III	140,0	156,4	139,1
IV	140,6	151,3	134,1
V	146,2	153,6	154,5

12. Kaupan myynti — Handelns försäljning — Wholesale and retail trade sales

1995 = 100

a. Tukkukauppa pl. moottoriajoneuvojen kauppa (TOL 1995) – Partihandel exkl. motorfordon (NI 1995) – Wholesale trade excl. motor vehicles and motorcycles (SIC 1995)

Vuosi ja kuukausi År och månad Year and month	Koko tukkukauppa Hela parti-handeln Total wholesale trade	Maatalousraaka-aineiden ja teuraseläinten tukkukauppa Partihandel med jordbruksråvaror och levande djur Wholesale of agricultural raw materials and live animals	Ravinto- ja nautintoaineiden tukkukauppa Partihandel med livsmedel, drycker och tobak Wholesale of food, beverages and tobacco	Taloustavaroiden tukkukauppa Partihandel med hushållsvaror Wholesale of household goods	Puolivalmisteiden, jätteiden ja romun tukkukauppa pl. maatalousraaka-aineet Partihandel med insatsvaror utom från jordbruket samt avfallsprodukter Wholesale of non-agricultural intermediate products, waste and scrap	Koneiden, laitteiden ja tarvikkeiden tukkukauppa Partihandel med maskiner och utrustning Wholesale of machinery, equipment and supplies	Yleistukkukauppa ml. muu tukkukauppa Övrig partihandel Other wholesale
	1	2	3	4	5	6	7

Arvoindeksi – Värdeindex – Value index

1996	105,1	104,2	102,0	107,4	105,8	106,4	101,3
1997	113,4	112,3	102,7	117,2	113,0	120,7	108,6
1998	119,6	109,5	105,3	124,1	111,9	132,1	123,3
1999	124,7	107,5	108,3	129,6	118,8	134,3	132,0
*2000	139,9	114,7	113,6	132,9	146,0	148,0	142,3
*2000 I	110,1	83,3	97,9	109,5	117,6	119,7	101,3
II	122,7	130,3	103,5	119,6	132,9	124,4	111,8
III	141,8	134,9	101,0	137,6	142,7	155,5	141,8
IV	124,7	109,3	113,1	122,9	126,2	120,3	141,6
V	152,2	152,6	113,7	138,4	173,2	155,0	153,7
VI	139,8	100,1	109,5	122,2	160,5	146,2	146,3
VII	120,5	78,4	113,4	107,3	133,9	110,5	131,8
VIII	152,0	100,8	121,5	145,6	166,1	149,5	161,1
IX	146,4	107,7	111,0	141,3	145,2	166,7	161,9
X	156,6	117,7	126,5	151,8	165,4	162,3	149,9
XI	156,8	127,9	129,0	155,3	156,2	175,5	148,0
XII	155,0	133,3	123,3	143,6	132,2	189,9	157,9
*2001 I	126,9	96,5	107,0	124,9	137,2	144,5	114,3
II	127,3	140,5	100,4	123,4	139,1	127,5	117,1
III	146,4	153,9	100,4	139,0	146,9	161,5	147,0
IV	136,0	123,0	118,6	133,2	139,9	132,6	153,7

Kauppapäiväkorjattu määräindeksi – Volymindex korrigerat efter handelsdag – Trading day adjusted volume index

1996	104,0	106,3	101,8	107,2	101,0	108,3	101,5
1997	110,8	114,6	101,4	117,1	104,7	122,8	107,6
1998	118,1	111,7	102,6	124,9	106,2	137,4	121,1
1999	122,5	112,1	106,0	130,6	109,4	142,0	130,6
*2000	128,0	114,9	111,1	132,4	112,0	158,2	139,0
*2000 I	108,8	87,1	100,4	115,2	100,6	132,7	105,7
II	110,9	124,6	98,1	115,3	105,7	125,7	105,8
III	128,0	133,0	96,9	133,4	110,8	158,5	134,4
IV	122,1	116,5	116,6	129,8	106,8	133,3	146,5
V	136,9	149,7	108,2	134,2	132,5	158,0	146,4
VI	125,6	100,1	104,8	119,0	121,3	153,2	139,2
VII	114,6	82,3	115,1	111,9	104,6	123,2	135,6
VIII	134,2	98,9	113,8	140,3	123,8	155,2	150,7
IX	133,2	110,1	110,1	142,1	106,0	183,8	158,7
X	140,2	117,3	123,0	150,0	119,8	175,8	147,4
XI	136,3	125,7	121,4	150,3	109,8	184,8	139,3
XII	145,6	133,7	124,7	147,7	102,5	214,4	158,1
*2001 I	113,8	88,4	100,9	120,5	103,6	152,2	107,7
II	118,2	135,3	98,4	123,7	108,1	141,5	114,4
III	135,3	147,7	97,7	138,4	113,5	179,6	142,1
IV	127,2	122,3	115,7	133,1	109,2	148,5	152,9

12. Kaupan myynti (jatk.) — Handelns försäljning (forts.) — Wholesale and retail trade sales (cont.)

1995 = 100

b. Vähittäiskauppa pl. moottoriajoneuvot (TOL 1995) – Detaljhandel exkl. motorfordon (NI 1995) – Retailing excl. motor vehicles and motorcycles (SIC 1995)

Vuosi ja kuukausi År och månad Year and month	Koko vähittäiskauppa Hela detaljhandeln Total retail trade	Elintarvikkeiden erikoistumaton vähittäiskauppa Detailjhandel med brett sortiment Retail sale in non-specialized stores	Elintarvikkeiden erikoistunut vähittäiskauppa Specialiserad butikshandel med livsmedel, drycker och tobak Retail sale of food, beverages and tobacco in specialized stores	Alkoholijuomien ja muiden juomien vähittäiskauppa Butikshandel med alkoholhaltiga och andra drycker Retail sale of alcoholic and other beverages	Tavaratalokauppa Detailjhandel i varuhus Retail sale in department stores	Lääkkeiden, sairaanhoidotarvikkeiden, kosmetiikka- ja hygieniatuotteiden vähittäiskauppa Butikshandel med läkemedel, sjukvårdartiklar, kosmetika och hygienartiklar Retail sale of pharmaceutical and medical goods, cosmetic and toilet articles	Tekstiilien ja vaatteiden vähittäiskauppa Butikshandel med textilier och kläder Retail sales of textiles and clothing	Jalkineiden ja nahkatavaroiden vähittäiskauppa Butikshandel med skodon och lädvaror Retail sale of footwear and leather goods
	8	9	10	11	12	13	14	15
Arvoindeksi – Värdeindex – Value index								
1996	104,0	102,0	99,4	94,6	107,9	107,6	102,2	100,0
1997	109,3	105,2	101,5	95,8	115,0	115,0	106,2	103,4
1998	116,2	111,7	108,6	96,5	123,7	123,6	111,5	105,6
1999	120,3	115,0	114,6	94,1	128,9	134,8	116,9	106,6
*2000	127,0	121,0	119,2	97,1	137,5	147,2	121,4	104,0
*2000 I	107,4	105,1	92,5	68,3	119,7	132,7	111,1	90,4
II	106,0	106,1	99,1	69,2	103,7	136,3	90,0	74,2
III	116,5	117,5	109,1	89,1	106,6	147,7	108,3	83,5
IV	120,3	119,8	106,1	98,3	134,3	134,1	107,0	106,4
V	131,8	124,8	125,9	88,8	134,0	155,2	134,6	127,7
VI	133,9	129,4	128,9	113,9	145,2	142,5	122,7	109,7
VII	134,0	131,7	136,9	106,9	149,1	136,8	123,5	110,0
VIII	132,7	126,5	133,7	99,2	140,1	151,5	118,1	102,8
IX	127,2	123,5	123,0	96,3	132,7	150,8	122,3	99,9
X	122,0	115,6	114,4	86,4	125,8	154,8	126,3	109,7
XI	124,6	111,6	107,3	90,9	142,0	155,5	127,7	111,4
XII	167,9	139,8	153,1	157,7	216,6	168,4	165,4	122,6
*2001 I	118,3	115,5	102,1	71,4	130,6	153,9	117,7	97,4
II	109,6	110,7	99,8	76,2	107,2	146,4	90,6	72,9
III	125,8	128,6	116,1	96,8	116,5	161,4	115,6	88,0
IV	130,2	129,9	112,3	104,3	144,2	151,8	117,3	114,4
Kauppapäiväkorjattu määräindeksi – Volymindex korrigerat efter handelsdag – Trading day adjusted volume index								
1996	104,3	103,1	101,0	94,2	108,1	103,7	100,9	100,9
1997	108,6	105,0	101,8	93,9	114,8	107,4	105,4	106,1
1998	114,5	109,9	107,1	94,1	123,1	110,5	111,8	109,4
1999	118,2	113,0	113,5	89,8	127,8	118,0	115,7	109,1
*2000	123,6	117,5	116,9	91,1	135,2	127,7	120,5	106,2
*2000 I	108,7	105,2	93,9	67,1	122,7	119,2	120,0	100,8
II	101,7	101,5	94,6	64,4	101,3	115,6	90,5	79,1
III	111,2	112,1	105,1	80,1	104,0	125,0	104,9	85,0
IV	120,3	119,4	107,0	95,3	133,8	121,5	107,6	109,7
V	126,7	120,3	121,6	84,6	130,3	133,7	130,2	126,6
VI	127,4	123,1	124,3	102,9	140,3	121,7	117,3	109,4
VII	133,5	129,8	136,9	104,0	149,6	121,9	129,9	116,1
VIII	128,7	123,3	129,6	93,4	137,8	129,6	116,2	103,8
IX	122,0	117,7	121,1	86,6	128,8	130,1	118,3	99,1
X	119,8	114,4	112,8	85,0	123,3	134,4	124,3	109,4
XI	119,7	107,4	103,6	84,3	138,4	132,2	123,4	112,2
XII	163,8	135,9	152,0	145,8	211,9	147,4	163,1	123,7
*2001 I	113,4	109,5	96,6	67,0	128,6	130,0	122,5	104,6
II	106,7	106,4	96,5	71,1	106,6	126,3	94,1	81,8
III	118,8	119,6	110,6	86,1	111,9	137,4	111,4	90,5
IV	125,4	124,6	107,8	100,1	138,9	130,9	114,6	114,4

12. Kaupan myynti (jatk.) — Handelns försäljning (forts.) — Wholesale and retail trade sales (cont.)

1995 = 100

b. Vähittäiskauppa pl. moottoriajoneuvot – Detaljhandel exkl. motorfordon – Retailing excl. motor vehicles and motorcycles

Vuosi ja kuukausi År och månad Year and month	Huonekalujen, valaisimien ja muiden kotitalous-tarvikkeiden vähittäiskauppa Butikshandel med möbler, belysnings- och bosättningsartiklar Retail sale of furniture, lighting equipment and household articles	Kodinkoneiden, viihde-elektronikan ja musiikkitarvikkeiden vähittäiskauppa Butikshandel med hushållsapparater samt radio- och TV-varor Retail sale of electrical household appliances and radio and television goods	Rautakauppata- roiden, maalien ja lasin vähittäis- kauppa Butikshandel med järnhandelsvaror, färger och glas Retail sale of hard- ware, paints and glass	Kirjojen, sanoma- lehtien ja paperi- tavarain vähittäis- kauppa Butikshandel med böcker, tidningar och pappersvaror Retail sale of books, newspapers and stationery	Valokuvausalan vähittäiskauppa Butikshandel med fotoartiklar Retail sale of photographic equipment; photography services	Optisen alan vähittäiskauppa Butikshandel med optiska artiklar Retail sale of optical goods	Kultasepä- n- teosten ja kellojen vähittäiskauppa Detaljhandel med guldsmeds- produkter och ur Retail sale of jewellery, watches and clocks	Urheilutarvikkeiden ja veneiden ja veneilytarvikkeiden vähittäiskauppa Butikshandel med sportartiklar och båt- och tillbehör till båtar Retail sale of sports and leisure goods, boats and boating accessories
-----------------------------------------------------	--------------------------------------------------------------------------------------------------------------------------------------------------------------------------------------------------------------------	----------------------------------------------------------------------------------------------------------------------------------------------------------------------------------------------------------------------------	----------------------------------------------------------------------------------------------------------------------------------------------------------------	---------------------------------------------------------------------------------------------------------------------------------------------------------------------------	--------------------------------------------------------------------------------------------------------------------------------	---------------------------------------------------------------------------------------------------	---------------------------------------------------------------------------------------------------------------------------------------------------	----------------------------------------------------------------------------------------------------------------------------------------------------------------------------------------------------------------------

	16	17	18	19	20	21	22	23
--	----	----	----	----	----	----	----	----

Arvoindeksi – Värdeindex – Value index

1996	107,3	105,5	107,6	105,5	107,9	106,4	105,3	107,4
1997	118,7	114,3	117,1	109,2	111,0	110,4	111,0	116,6
1998	128,7	121,7	126,5	116,1	114,3	117,4	113,2	127,4
1999	136,4	121,9	133,4	122,1	120,5	119,5	117,6	130,0
*2000	151,2	128,8	142,1	125,4	127,4	125,2	121,6	131,4
*2000 I	124,4	108,3	91,3	99,3	95,9	125,2	92,4	109,9
II	132,5	111,6	103,8	120,7	106,7	133,3	90,4	110,7
III	143,2	119,6	117,1	102,7	112,2	150,4	103,1	125,2
IV	130,4	100,2	120,1	96,9	96,8	118,0	84,5	139,3
V	157,2	116,3	184,5	100,1	126,4	121,1	137,5	181,6
VI	141,7	116,5	172,9	82,0	160,0	107,8	130,0	154,8
VII	163,6	128,4	161,9	84,3	161,1	120,7	131,1	150,9
VIII	162,0	139,9	164,6	162,5	154,7	132,7	120,4	133,3
IX	150,9	130,9	155,0	120,8	121,6	120,0	94,7	110,2
X	136,1	122,1	155,9	135,3	109,2	123,8	91,8	103,3
XI	160,6	135,1	140,3	150,1	112,4	126,9	103,9	99,3
XII	211,5	216,8	137,2	250,5	171,4	122,1	279,9	158,2
*2001 I	142,7	114,5	106,7	104,5	107,2	137,2	96,9	121,5
II	132,4	110,6	105,1	119,2	100,6	135,4	86,1	106,8
III	154,3	126,1	119,6	100,1	108,2	154,9	100,9	134,9
IV	145,3	102,7	131,7	95,9	103,0	129,2	87,7	147,9

Kauppapäiväkorjattu määraindeksi – Volymindex korrigerat efter handelsdag – Trading day adjusted volume index

1996	105,5	111,0	107,6	100,2	108,5	104,2	105,0	106,0
1997	116,8	123,3	111,1	101,7	111,7	105,9	110,2	114,1
1998	127,0	135,3	118,5	106,6	115,4	109,0	108,0	127,4
1999	132,7	139,1	124,3	111,6	123,8	107,4	110,4	129,9
*2000	145,9	149,8	128,9	112,6	129,1	110,0	111,5	129,2
*2000 I	122,0	129,6	86,3	96,3	103,6	115,2	89,6	112,3
II	123,5	124,2	91,5	102,3	105,1	113,2	81,6	109,6
III	137,0	135,7	106,5	89,4	113,3	130,9	92,8	126,4
IV	128,7	120,3	114,1	90,9	101,3	107,2	81,0	138,5
V	149,7	133,3	163,5	87,8	124,4	104,7	124,1	173,8
VI	135,9	132,7	155,6	70,8	157,5	94,2	116,3	146,8
VII	161,6	154,5	150,1	79,4	169,0	110,3	123,8	150,0
VIII	155,5	159,3	145,5	144,5	151,5	113,3	108,5	129,7
IX	147,3	153,6	140,5	109,4	123,2	106,2	85,7	110,3
X	130,8	141,3	140,5	119,8	109,8	106,4	85,4	101,7
XI	153,0	155,7	124,8	134,0	113,1	108,5	93,8	96,2
XII	205,5	257,8	127,9	227,1	177,6	109,7	255,0	154,5
*2001 I	134,3	132,3	92,4	91,3	105,2	117,4	86,4	118,3
II	127,2	130,4	94,1	106,5	101,6	117,6	78,7	107,9
III	147,3	147,4	105,3	85,3	109,4	132,8	89,5	134,3
IV	138,0	121,6	118,3	85,4	103,6	109,6	80,8	141,0

12. Kaupan myynti (jatk.) — Handelns försäljning (forts.) — Wholesale and retail trade sales (cont.)

1995 = 100

b. Vähittäiskauppa pl. moottoriajoneuvot – Detaljhandel exkl. motorfordon
Retailing excl. motor vehicles and motorcycles

c. Moottoriajoneuvojen kauppa, korjaus ja huolto sekä polttoaineen vähittäismyynti – Handel med och service av motorfordon; detaljhandel med drivmedel – Sale, maintenance and repair of motor vehicles and motorcycles; retail sale of automotive fuel

Vuosi ja kuukausi År och månad Year and month	Tietokonelaitteistojen sekä tietoliikennevälineiden ja toimistokoneiden vähittäiskauppa Butikshandel med databehandlings- och kommunikationsutrustning och kontorsmaskiner Retail sale of computer hardware, telecommunication equipment and office machinery	Muu vähittäiskauppa Diverse övrig butikshandel Retail sale of new goods in specialized stores n.e.c.	Postimyynti Postorderhandel Retail sale via mail order houses	Tori- ja markkinakauppa sekä käytettyjen tavaroiden vähittäiskauppa Torg- och marknads-handel och butikshandel med antikviteter och andra begagnade varor Retail sale via stalls and markets and retail sale not in stores	Yhteensä Totalt Total	Moottoriajoneuvojen kauppa Handel med motorfordon Sale of motor vehicles	Polttoaineiden vähittäiskauppa Detaljhandel med drivmedel Retail sale of automotive fuel
Arvoindeksi – Värdeindex – Value index							
1996	111,3	103,7	109,0	105,1	104,6	104,4	105,6
1997	127,1	110,0	124,4	110,4	117,1	118,2	110,7
1998	149,6	116,0	113,0	117,4	134,9	140,3	106,0
1999	152,3	121,8	112,2	120,7	145,7	152,2	111,8
*2000	162,0	129,8	117,3	128,6	151,3	156,1	123,6
*2000 I	132,2	91,3	100,5	87,6	158,1	170,1	100,7
II	169,3	104,7	108,6	108,1	145,0	154,2	100,6
III	182,0	123,2	119,2	108,5	166,0	175,0	114,5
IV	131,2	118,0	95,6	106,8	151,3	157,7	115,8
V	155,4	167,1	130,2	118,7	181,2	192,0	128,1
VI	141,8	154,7	100,3	132,2	146,1	147,9	130,1
VII	110,2	134,0	74,6	148,5	137,6	134,9	145,6
VIII	155,7	127,9	138,2	139,7	151,0	152,4	137,1
IX	170,0	114,7	126,0	138,7	154,8	157,4	135,0
X	175,0	121,2	125,6	147,5	153,4	157,0	131,5
XI	172,7	121,0	166,8	147,5	146,1	150,3	121,5
XII	248,0	179,8	121,4	159,1	125,1	124,8	122,2
*2001 I	162,7	103,3	122,1	95,9	152,1	161,0	105,8
II	173,3	102,8	119,7	100,8	128,2	132,9	101,3
III	175,8	128,4	138,8	116,8	158,6	166,4	112,4
IV	133,3	127,5	116,3	119,4	144,3	147,7	121,2
Kaupapäiväkorjattu määräindeksi – Volymindex korrigerat efter handelsdag – Trading day adjusted volume index							
1996	118,6	102,6	109,1	104,2	103,1	104,5	95,4
1997	144,5	108,4	126,3	108,4	115,1	118,3	99,6
1998	202,0	112,7	116,5	113,6	131,1	138,9	95,3
1999	247,9	117,6	115,0	115,3	140,0	150,9	94,9
*2000	294,2	122,1	120,2	118,9	140,8	154,1	92,4
*2000 I	236,1	88,8	111,7	84,8	153,2	172,6	81,2
II	274,2	97,0	110,9	98,4	132,1	146,5	77,5
III	298,2	116,3	118,8	100,1	151,4	169,5	85,6
IV	238,1	113,2	102,9	101,8	147,0	162,6	89,0
V	266,9	154,9	129,4	109,6	164,2	183,7	96,5
VI	251,5	144,6	98,4	120,2	133,0	144,5	92,4
VII	211,2	127,1	81,1	140,1	129,8	136,6	105,5
VIII	279,0	118,8	139,7	126,9	137,5	147,3	101,2
IX	316,8	107,6	127,5	126,8	144,0	157,2	98,0
X	329,9	114,2	127,8	136,1	142,8	155,1	97,0
XI	325,5	111,8	168,0	133,9	133,3	145,8	90,0
XII	502,8	170,8	126,4	147,9	121,1	127,9	94,6
*2001 I	314,5	94,9	126,6	87,6	138,7	153,1	83,5
II	350,8	95,6	126,9	92,9	120,5	131,9	78,2
III	360,4	118,0	140,1	105,0	148,2	164,3	85,7
IV	280,6	119,3	118,6	109,9	134,7	146,1	90,6

13. Ulkomaankauppa — Utrikeshandel — Foreign trade

Vuosi ja kuukausi År och månad Year and month	Tuonti toimialoitain (TOL 1995) – Import efter näringsgrenar (NI 1995) – Imports by industry (SIC 1995)					Vienti toimialoitain (TOL 1995) – Export efter näringsgrenar (NI 1995) Exports by industry (SIC 1995)							Kauppataase Handelsbalans Trade balance
	Koko tuonti Total import Total imports	DG Kemikaalit ja kemialliset tuotteet Kemikalier och kemiska produkter Chemicals and chemical products	DK Koneet ja laitteet Maskiner och utrustning Machinery and equipment	DL Sähkötekniset tuotteet ja optiset laitteet EI- och optik- produkter Electrical and optical equipment	34 Moottori-ajoneuvot Motorfordon Motor vehicles	Koko vienti Total export Total exports	DD Puutavara- ja puutuotteet Trä och trävaror Wood and wood products	DE Massa, paperi ja pape-rituotteet Massa- och pappers- och pappersvaru- tillverkning Manuf. of pulp, paper and paper products	DG Kemikaalit ja kemialliset tuotteet Kemikalier och kemiska produkter Chemicals and chemical products	DJ Perus- metallit ja metalli- tuotteet Metaller och metall- varor Basic metals and fabricated metal products	DK Koneet ja laitteet Maskiner och utrustning Machinery and equipment	DL Sähkö- tekniset tuotteet ja optiset laitteet EI- och optik- produkter Electrical and optical equipment	
1 000 000 mk – FIM million													
	1	2	3	4	5	6	7	8	9	10	11	12	13
1996 ...	141 720	186 334	44 615
1997 ...	160 995	18 092	18 312	33 704	12 061	212 840	14 187	49 847	12 592	21 792	25 414	47 948	51 846
1998 ...	172 819	18 504	19 468	39 705	14 722	230 569	14 249	54 226	12 889	21 630	26 052	59 548	57 750
1999 ...	176 536	18 811	18 051	42 119	14 937	233 343	14 423	54 067	13 020	20 168	24 427	65 361	56 808
2000 ...	219 025	21 920	20 839	56 294	16 032	294 221	15 900	63 790	15 826	25 663	30 034	91 279	75 195
1998 VII	13 360	1 470	1 498	2 820	1 120	18 378	959	4 632	1 228	1 627	2 242	4 442	5 018
VIII	13 711	1 560	1 379	3 261	1 003	17 074	898	4 366	969	1 643	1 856	4 632	3 363
IX	14 809	1 489	1 658	3 516	1 259	19 929	1 332	4 583	1 011	1 816	2 275	5 736	5 120
X	14 924	1 476	1 599	3 646	1 316	20 817	1 357	4 484	955	1 733	2 122	5 334	5 893
XI	14 589	1 392	1 829	3 763	1 445	18 314	1 234	4 123	929	1 600	2 183	5 598	3 725
XII	14 071	1 443	1 825	3 510	1 353	18 241	1 051	3 995	928	1 565	2 165	5 407	4 170
1999 I	12 376	1 301	1 122	2 923	1 102	16 361	1 017	3 811	859	1 424	1 695	5 004	3 985
II	13 518	1 392	1 394	2 971	1 207	16 877	1 103	3 956	935	1 462	1 780	4 868	3 359
III	15 982	1 695	1 814	3 533	1 366	20 003	1 275	4 629	1 082	1 706	2 129	6 004	4 021
IV	14 421	1 577	1 526	3 417	1 344	18 546	1 290	4 305	1 007	1 623	2 015	5 173	4 126
V	14 401	1 587	1 496	3 255	1 255	18 827	1 180	4 324	1 082	1 521	2 118	5 167	4 426
VI	13 975	1 514	1 547	3 231	1 203	19 368	1 252	4 290	1 161	1 647	2 005	5 425	5 393
VII	13 311	1 391	1 417	3 098	1 088	17 354	948	4 395	1 113	1 339	1 727	5 168	4 043
VIII	14 012	1 616	1 438	3 301	880	17 496	925	4 609	1 030	1 647	1 732	4 811	3 484
IX	15 656	1 653	1 475	3 844	1 306	21 789	1 379	4 867	1 223	1 898	2 349	5 821	6 132
X	16 001	1 681	1 564	4 060	1 413	24 173	1 406	4 962	1 152	1 931	2 240	5 712	8 172
XI	16 691	1 695	1 580	4 213	1 462	21 029	1 391	5 085	1 220	1 998	2 223	5 697	4 338
XII	16 192	1 711	1 679	4 275	1 312	21 520	1 260	4 835	1 157	1 972	2 413	6 510	5 329
2000 I	15 238	1 556	1 225	3 636	1 142	19 974	1 155	4 775	1 110	1 921	1 845	6 086	4 736
II	16 826	1 727	1 726	3 929	1 346	21 272	1 334	5 099	1 279	2 066	2 113	6 107	4 446
III	17 584	1 818	1 812	4 580	1 219	24 519	1 330	5 184	1 211	2 146	2 462	8 752	6 935
IV	17 467	1 715	1 722	4 465	1 667	21 465	1 476	4 059	1 165	2 032	2 527	6 719	3 998
V	19 179	1 990	1 972	4 683	1 459	26 162	1 425	5 815	1 397	2 428	2 792	8 120	6 982
VI	18 713	1 838	1 743	4 376	1 384	24 196	1 440	4 927	1 372	2 199	2 501	7 746	5 484
VII	16 691	1 739	1 549	4 216	1 249	22 910	1 020	5 094	1 295	1 661	2 077	6 313	6 219
VIII	17 861	1 936	1 692	4 648	932	23 947	1 045	5 855	1 388	2 071	2 178	7 714	6 086
IX	17 924	1 895	1 635	5 062	1 265	26 966	1 444	5 835	1 460	2 314	2 409	8 986	9 043
X	21 652	1 937	1 944	5 754	1 435	30 145	1 548	6 021	1 370	2 342	2 482	8 012	8 492
XI	20 588	2 002	1 737	5 817	1 449	27 261	1 486	5 942	1 385	2 384	3 025	8 860	6 673
XII	19 303	1 768	2 080	5 130	1 484	25 405	1 196	5 184	1 394	2 099	3 623	7 862	6 102
*2001 I	16 527	1 738	1 484	4 432	1 250	23 007	1 233	5 393	1 281	2 184	2 232	6 541	6 480
II	17 056	1 694	1 496	4 247	1 370	22 280	1 276	5 038	1 277	1 980	2 385	6 717	5 224
III	19 021	1 930	1 759	4 512	1 527	25 935	1 419	5 585	1 359	2 339	2 950	7 564	6 914
IV	16 726	1 849	1 740	4 203	1 365	24 004	1 230	4 949	1 285	2 029	2 636	5 798	7 278

13. Ulkomaankauppa (jatk.) — Utrikeshandel (forts.) — Foreign trade (cont.)

Vuosi ja kuukausi År och månad Year and month	Tuonti toimialoitain (TOL 1995) — Import efter näringsgrenar (NI 1995) — Imports by industry (SIC 1995)					Vienti toimialoitain (TOL 1995) — Export efter näringsgrenar (NI 1995) — Exports by industry (SIC 1995)							Vaihtosuhteförhållandet Terms of trade
	Koko tuonti Total import Total imports	DG Kemikaalit ja kemialliset tuotteet Kemikalier och kemiska produkter Chemicals and chemical products	DK Koneet ja laitteet Maskiner och utrustning Machinery and equipment	DL Sähkötekniset tuotteet ja optiset laitteet El- och optik-produkter Electrical and optical equipment	34 Moottoriajoneuvot Motorfordon Motor vehicles	Koko vienti Total export Total exports	DD Puutavara ja puutuotteet Trä och trävaror Wood and wood products	DE Massa, paperi ja papertuotteet Massa-, pappers- och pappersvarutillverkning Manuf. of pulp, paper and paper products	DG Kemikaalit ja kemialliset tuotteet Kemikalier och kemiska produkter Chemicals and chemical products	DJ Perusmetallit ja metallituotteet Metaller och metallvaror Basic metals and fabricated metal products	DK Koneet ja laitteet Maskiner och utrustning Machinery and equipment	DL Sähkötekniset tuotteet ja optiset laitteet El- och optik-produkter Electrical and optical equipment	
	14	15	16	17	18	19	20	21	22	23	24	25	26

Yksikköarvoindeksi — Enhetsvärdesindex — Unit value index (Laspeyres), 1997 = 100

1997	100	100	100	100	100	100	100	100	100	100	100	100
1998	98	97	103	100	102	99	94	105	99	95	99	98
1999	98	96	103	95	106	97	93	103	96	87	103	91
2000	114	109	107	111	113	109	98	118	110	110	108	98
2000	I	108	107	106	106	110	104	98	110	104	101	104	99
	II	110	104	107	110	110	105	97	111	106	102	106	97
	III	110	100	108	108	108	107	97	112	107	107	106	101
	IV	111	108	108	112	111	109	98	114	110	109	107	104
	V	115	111	109	114	113	112	98	118	109	112	110	108
	VI	114	107	105	114	111	113	99	116	110	113	110	109
	VII	115	113	106	114	113	111	98	118	113	112	112	102
	VIII	116	112	112	112	116	112	98	120	109	112	113	102
	IX	118	108	107	111	115	114	99	122	115	114	109	104
	X	120	109	107	114	117	114	99	126	114	114	112	99
	XI	120	108	108	114	118	112	99	125	115	113	112	95
	XII	119	112	109	118	116	111	96	124	114	110	113	96
*2001	I	116	109	109	122	114	109	98	125	109	107	116	91
	II	118	117	110	122	115	108	93	124	109	106	117	89
	III	117	115	107	121	116	108	94	124	111	104	110	90

Volyyymi-indeksi — Volymindex — Volume index (Paasche), 1997 = 100

1997	100	100	100	100	100	100	100	100	100	100	100	100
1998	110	105	103	118	120	109	106	103	104	104	104	127
1999	112	108	95	130	117	113	108	106	107	107	92	148
2000	118	111	106	149	117	126	114	109	114	108	108	192
2000	I	103	95	73	120	103	107	98	105	100	105	82	150
	II	111	109	103	123	121	113	115	111	113	112	92	153
	III	114	120	106	142	112	127	114	111	106	111	106	213
	IV	111	101	96	130	147	107	118	85	98	99	108	156
	V	118	115	110	138	127	128	118	119	119	117	117	182
	VI	119	111	102	132	121	119	121	102	114	107	104	174
	VII	105	100	91	128	106	114	85	104	105	81	84	149
	VIII	110	112	89	141	79	119	89	118	119	102	86	184
	IX	110	114	96	157	109	129	122	113	119	111	102	207
	X	130	115	114	176	120	147	129	115	110	113	102	197
	XI	123	120	100	176	121	134	125	114	113	116	122	228
	XII	117	103	121	150	127	127	103	100	116	103	149	200
*2001	I	106	106	89	129	109	119	106	104	112	113	90	179
	II	107	96	89	123	119	116	115	98	111	104	95	187
	III	121	111	107	132	131	135	128	109	116	125	126	209

14. Palvelualan yritysten (pl. kauppa) liikevaihto- ja palkkasummaindeksit

Omsättnings- och lönesummaindex för tjänsteföretag (exkl. handel)

Turnover and wage bill indices for service sector enterprises (excl. trade)

1995 = 100

Vuosi ja kuukausi År och månad Year and month	Liikevaihtoindeksi – Omsättningsindex – Turnover index					Palkkasummaindeksi – Lönesummaindex – Wage bill index				
	Yhteensä Totalt Total	Majoitus- ja ravitsemis- toiminta Hotell- och restaurang- verksamhet Hotels and restaurants	Kuljetus, varastointi ja tietoliikenne Transport, magasineri- ng och kommu- nikation Transport, storage and communi- cations	Kiinteistö-, vuokraus- ja tutkimus- palvelut, liike-elämän palvelut Fastighets-, uthyrnings- och forsknings- verksamhet, företags- tjänster Real estate, renting and business activities	Muut yhteiskunnal- iset ja henkilökoht. palvelut Andra sammhälleliga och personliga tjänster Other community, social and personal service activities	Yhteensä Totalt Total	Majoitus- ja ravitsemis- toiminta Hotell- och restaurang- verksamhet Hotels and restaurants	Kuljetus, varastointi ja tietoliikenne Transport, magasineri- ng och kommu- nikation Transport, storage and communi- cations	Kiinteistö-, vuokraus- ja tutkimus- palvelut, liike-elämän palvelut Fastighets-, uthyrnings- och forsknings- verksamhet, företags- tjänster Real estate, renting and business activities	Muut yhteiskunnal- iset ja henkilökoht. palvelut Andra sammhälleliga och personliga tjänster Other community, social and personal service activities
	1	2	3	4	5	6	7	8	9	10
1996	101,1	105,8	105,4	94,5	104,1	106,1	108,0	107,1	105,8	103,4
1997	113,0	112,9	118,0	106,1	119,7	114,2	116,6	114,1	114,6	112,3
1998	124,2	117,9	129,7	118,6	129,4	126,3	127,2	123,8	130,3	121,0
1999	134,4	125,2	137,4	133,6	135,9	134,4	132,5	128,2	144,1	126,4
*2000	145,0	127,8	152,3	142,5	143,7	144,9	137,7	133,6	162,2	133,7
1999										
I	109,9	106,0	105,0	116,4	120,6	119,1	110,7	117,8	126,2	110,0
II	114,9	104,2	116,7	114,1	124,1	123,7	115,6	118,9	134,0	113,6
III	144,7	122,3	148,7	143,3	141,3	130,3	118,6	128,2	140,0	117,4
IV	132,1	124,9	133,9	131,0	141,4	129,8	131,5	125,3	138,1	120,5
V	134,0	128,9	138,2	133,4	128,2	132,5	135,1	127,5	138,8	128,0
VI	140,5	135,0	139,8	148,2	133,9	157,3	156,7	141,4	167,4	169,6
VII	125,7	141,7	134,7	110,3	134,9	153,0	151,3	157,3	157,7	134,7
VIII	125,2	131,6	129,2	119,1	129,2	134,4	144,3	125,3	144,3	125,9
IX	139,0	126,5	143,7	136,1	144,2	129,6	133,9	122,4	138,8	121,6
X	135,7	127,5	138,8	133,7	145,4	129,6	124,8	122,4	140,7	121,9
XI	141,0	124,4	151,7	138,2	132,2	129,4	126,7	120,0	142,6	120,5
XII	170,0	129,6	168,2	179,8	155,3	144,0	140,3	132,1	160,2	132,5
*2000										
I	116,5	107,6	116,0	120,4	126,3	128,6	117,0	122,1	143,5	115,4
II	126,7	110,7	134,9	122,0	135,1	132,7	120,4	125,5	147,7	120,1
III	157,2	125,7	171,0	149,6	147,1	139,7	128,7	130,6	157,5	124,3
IV	135,2	124,2	140,8	129,7	148,4	136,5	130,7	126,7	152,7	125,2
V	151,7	133,9	163,8	147,6	135,7	144,0	147,6	131,6	158,5	137,0
VI	149,2	132,5	151,6	156,8	143,0	171,4	163,3	149,2	191,3	179,1
VII	127,5	136,1	139,8	111,2	133,5	160,6	147,9	159,2	173,8	141,8
VIII	139,5	137,6	148,8	131,0	136,5	147,0	150,5	135,5	161,7	135,8
IX	150,9	130,5	158,9	146,0	156,1	142,5	142,4	131,9	157,8	130,1
X	150,2	129,3	157,2	149,5	149,7	138,7	127,9	125,4	157,8	129,3
XI	154,3	131,3	165,4	153,8	144,4	142,0	130,8	129,2	162,7	127,4
XII	181,3	134,4	178,9	192,8	168,2	155,3	145,3	136,4	181,6	139,4
*2001										
I	129,9	114,9	126,7	141,3	132,2	140,2	121,4	131,0	161,5	122,5
II	133,4	113,8	137,0	136,3	134,8	146,0	127,6	134,3	169,0	127,6
III	168,1	134,6	173,3	171,4	155,0	153,5	135,8	138,5	180,9	132,8
IV	152,2	127,0	159,2	151,8	153,2	149,4	140,5	131,8	176,4	132,5
V						153,9	146,1	139,5	173,9	144,5

Liikenne — Samfärdsel — Transport

15. Ulkomainen merenkulku — Sjöfarten mellan Finland och utlandet — Foreign shipping

Vuosi ja kuukausi År och månad Year and month	Saapuneet alukset Ankomna fartyg Vessels entered				Lähteneet alukset Avgångna fartyg Vessels cleared				Matkustajia Passagerare Passengers					
	Yhteensä Totalt Total	Suomalaiset Finska Finnish	Nettonnia Netton Nettonnes	Lastissa netto- tonneina I last, nettoton With cargo in net tonnes	Tuonti Import Imports	Suomal. aluksilla Med finska fartyg By Finnish vessels	Yhteensä Totalt Total	Suomalaiset Finska Finnish	Nettonnia Netton Nettonnes	Lastissa netto- tonneina I last, nettoton With cargo in net tonnes	Vienti Export Exports			
											Yhteensä Totalt Total	Suomal. aluksilla Med finska fartyg By Finnish vessels		
	1 000			1 000 t						1 000	1 000 t	1 000		
	1	2	3	4	5	6	7	8	9	10	11	12	13	14
1996...	22 891	9 646	131 338	124 445	36 945	18 693	23 621	10 057	135 651	126 464	33 345	10 949	7 045	7 007
1997...	25 203	10 914	144 923	138 085	39 018	20 158	25 570	11 079	148 817	139 214	36 164	12 025	7 617	7 574
1998...	26 255	11 188	148 690	142 552	39 070	19 581	26 761	11 215	152 429	143 373	37 524	13 315	8 012	7 974
1999...	27 705	11 361	153 149	145 506	38 196	19 910	28 112	11 318	154 646	145 856	39 307	13 926	8 094	8 051
2000...	29 041	10 923	155 635	147 243	41 081	19 388	28 939	10 818	152 143	140 852	39 503	12 961	8 008	7 956
1998 VII	2 674	1 061	13 419	12 771	3 536	1 827	2 694	1 034	13 689	12 809	3 075	1 042	1 115	1 098
VIII	2 589	1 013	13 032	12 504	3 810	1 927	2 626	1 039	13 209	12 232	2 896	1 128	849	876
IX	2 443	995	12 273	11 638	3 183	1 662	2 508	994	12 505	11 744	3 209	1 210	604	605
X	2 352	999	12 847	12 196	3 662	1 710	2 390	1 008	13 007	12 090	3 191	1 205	659	663
XI	2 175	959	12 343	11 656	2 740	1 350	2 180	934	12 389	11 815	3 271	1 073	580	572
XII	2 022	894	12 233	11 515	3 015	1 347	2 077	900	12 462	11 733	3 156	1 060	563	551
1999 I	1 723	836	11 915	11 375	3 217	1 983	1 767	831	12 141	11 314	2 746	960	480	487
II	1 612	761	10 827	10 330	2 386	1 446	1 646	764	10 981	10 450	2 870	1 107	533	528
III	1 894	872	12 592	11 905	2 794	1 553	1 943	879	12 730	12 080	3 376	1 165	591	586
IV	2 075	870	12 459	11 828	3 037	1 579	2 126	877	12 590	11 849	3 237	1 121	640	638
V	2 644	1 031	13 283	12 574	3 160	1 475	2 633	1 015	13 226	12 559	3 295	1 093	726	720
VI	2 697	1 053	13 082	12 405	2 922	1 595	2 731	1 016	12 719	12 027	3 305	1 235	810	790
VII	2 670	1 081	13 819	13 214	2 914	1 550	2 705	1 072	13 957	13 239	3 001	1 046	1 072	1 057
VIII	2 765	1 118	13 537	12 926	3 158	1 626	2 775	1 124	13 592	12 854	3 071	1 223	824	848
IX	2 545	1 016	12 649	12 019	3 316	1 624	2 586	1 010	12 802	12 017	3 378	1 248	612	612
X	2 459	951	13 008	12 340	3 436	1 771	2 490	938	13 131	12 391	3 653	1 241	656	653
XI	2 385	913	13 024	12 325	3 724	1 713	2 394	900	13 144	12 307	3 709	1 308	601	600
XII	2 035	831	12 401	11 774	3 549	1 804	2 085	834	12 559	11 735	3 321	1 098	549	531
2000 I	1 828	802	11 903	11 167	3 240	1 739	1 813	791	11 964	11 033	3 003	1 014	469	478
II	1 826	800	12 121	11 424	3 143	1 713	1 856	809	12 072	11 255	3 256	1 025	572	570
III	1 876	820	12 460	11 691	2 650	1 189	1 769	773	10 435	9 424	3 098	965	576	571
IV	2 269	801	12 155	11 294	3 192	1 458	2 285	806	12 114	11 125	3 176	1 078	639	632
V	2 820	998	13 639	12 903	3 704	1 758	2 821	990	13 724	12 548	3 481	1 155	687	675
VI	2 902	1 022	13 703	12 927	3 167	1 373	2 893	1 017	13 660	12 624	3 336	1 060	814	803
VII	3 001	1 044	14 345	13 645	3 663	1 699	2 977	1 030	14 155	13 133	3 178	1 130	1 066	1 037
VIII	2 957	1 027	14 036	13 296	3 529	1 335	2 906	1 003	12 581	11 598	3 205	1 054	830	858
IX	2 756	979	12 341	11 570	3 083	1 346	2 794	976	12 359	11 511	3 461	1 164	578	581
X	2 672	974	13 572	12 765	4 021	1 896	2 638	962	13 577	12 445	3 401	1 130	642	629
XI	2 217	946	13 117	12 369	3 758	1 720	2 235	937	13 125	12 246	3 485	1 147	568	569
XII	2 077	886	12 702	12 062	3 757	2 101	2 104	886	12 807	11 860	3 357	1 023	567	553
2001 I	1 783	795	11 981	11 324	3 307	1 504	1 806	818	12 043	11 292	3 339	1 066	433	437
II	1 665	691	11 280	10 729	2 993	1 333	1 663	682	11 277	10 633	3 112	879	490	488
III	1 905	764	12 694	11 892	3 662	1 872	1 922	761	12 684	11 780	3 501	1 051	537	536
IV	2 257	747	12 324	11 727	3 204	1 388	2 228	739	12 430	11 437	3 002	911	631	625
V	2 771	887	13 180	12 617	3 724	1 642	2 801	908	13 244	12 258	3 268	968	669	657
VI	2 870	974	13 499	12 904	3 801	1 845	2 891	963	13 510	12 685	3 332	967	787	771

16. Moottoriajoneuvot — Motorfordon — Motor vehicles

Vuosi ja kuukausi År och månad Year and month	Henkilöautot Personbilar Passenger cars		Kuorma-autot Lastbilar Heavy lorries		Linja-autot Bussar Buses/ coaches	Paketti-autot Paketbilar Light lorries	Kaikki autot Alla bilar All automobiles		Autojen käyttövoima Drivkraft Motive power of automobiles			
	Yhteensä Totalt Total	Luvanvaraiset Licensbelagd Subject to licence	Yhteensä Totalt Total	Luvanvaraiset Licensbelagd Subject to licence			Yhteensä Totalt Total	Luvanvaraiset Licensbelagd Subject to licence	Bensiini ¹⁾ Bensin ¹⁾ Petrol ¹⁾	Diesel ¹⁾ Diesel ¹⁾ Diesel ¹⁾	Muut ¹⁾ Övriga ¹⁾ Others ¹⁾	
	1	2	3	4	5	6	7	8	9	10	11	
Rekisteröidyt ajoneuvot — Inregistrerade motorfordon — Motor vehicles registered												
1996.....	1 942 752	10 395	50 833	25 857	8 233	207 864	2 229 222	47 328	1 828 730	382 362	1 967	
1997.....	1 948 126	10 158	54 217	27 217	8 450	212 727	2 242 318	48 419	1 821 099	403 890	1 565	
1998.....	2 021 116	10 153	57 461	28 185	9 040	223 149	2 328 990	50 007	1 876 849	434 533	1 376	
1999.....	2 082 580	10 261	61 027	29 047	9 487	232 680	2 403 327	51 326	1 919 076	466 424	1 148	
2000.....	2 134 728	10 276	65 223	30 011	9 852	239 095	2 465 822	52 623	1 946 160	501 507	920	
Rekisteröidyt uudet ajoneuvot¹⁾ — Inregistrerade nya motorfordon¹⁾ — New vehicles registered¹⁾												
1996.....	95 830	3 287	3 733	2 277	454	8 883	108 900	6 370	83 608	25 281	11	
1997.....	104 507	3 261	4 299	2 315	466	11 701	120 973	6 371	89 892	31 065	16	
1998.....	125 751	3 236	4 971	2 875	517	14 021	145 260	7 086	106 888	38 333	39	
1999.....	136 324	3 216	5 156	2 659	541	14 212	156 233	6 759	114 891	41 305	37	
2000.....	134 603	3 212	5 076	2 569	542	13 044	153 265	6 729	108 418	44 837	10	
1999	VI	12 808	336	539	258	47	1 609	15 003	669	11 075	3 928	0
	VII	11 155	244	370	172	34	788	12 347	464	9 356	2 991	0
	VIII	10 672	260	315	145	38	1 073	12 098	480	8 775	3 322	1
	IX	11 629	366	413	206	59	1 147	13 248	679	9 687	3 560	1
	X	10 639	198	397	196	24	1 132	12 192	441	8 757	3 435	0
	XI	9 136	218	435	237	37	1 051	10 659	517	7 541	3 116	2
	XII	5 930	229	394	223	57	977	7 358	533	4 840	2 509	9
2000	I	17 327	317	516	273	42	1 609	19 494	665	13 701	5 793	0
	II	11 781	222	432	208	38	1 043	13 294	495	9 521	3 772	1
	III	12 515	203	443	225	49	1 117	14 124	507	10 236	3 888	0
	IV	11 627	206	712	215	80	910	13 329	556	9 427	3 902	0
	V	15 001	344	393	222	62	1 229	16 685	691	12 133	4 552	0
	VI	12 052	299	382	212	45	1 105	13 584	587	9 663	3 917	4
	VII	9 842	225	295	167	33	803	10 973	448	7 603	3 370	0
	VIII	10 252	280	313	169	53	952	11 570	525	8 166	3 404	0
	IX	9 660	262	348	193	50	936	10 994	533	7 869	3 120	5
	X	9 797	280	443	258	34	1 082	11 356	606	7 979	3 377	0
	XI	8 016	259	417	232	33	1 160	9 626	550	6 457	3 169	0
	XII	6 733	315	382	195	23	1 098	8 236	566	5 663	2 573	0
2001	I	12 547	352	534	253	54	1 447	14 582	688	10 083	4 499	0
	II	8 313	250	435	183	23	842	9 613	482	7 022	2 591	0
	III	10 055	250	506	230	26	1 196	11 783	577	8 660	3 123	0
	IV	9 356	238	338	181	39	1 037	10 770	508	7 988	2 782	0
	V	11 415	272	453	256	62	1 140	13 070	644	9 681	3 389	0
	VI	10 365	278	438	237	25	974	11 802	564	8 669	3 133	0
	VII	9 017	243	314	156	22	760	10 113	437	7 547	2 566	0

¹⁾ Pl. Ahvenanmaa.

¹⁾ Exkl. Åland.

¹⁾ Exkl. Åland.

16. Moottoriajoneuvot (jatk.) — Motorfordon (forts.) — Motor vehicles (cont.)

17. Tieliikenteen tavarankuljetus-suoritteet — Varutransport-prestationer inom vägtrafik — Ton kilometrage of road transport of goods

Vuosi ja kuukausi År och månad Year and month	Moottori- pyörät Motor- cyklar Motor- cycles	Traktorit Traktorer Agri- cultural tractors	Mopot Mopeders Mopeds	Moottori- kelkat ¹⁾ Snö- skotrar ¹⁾ Snow mobiles ¹⁾	Moottori- työkoneet Motor- drivna arbets- maskiner Motor- driven machines	Matkailu- perä- vaunut ¹⁾ Hus- vagnar ¹⁾ Caravans ¹⁾	Puoli- perä- vaunut ¹⁾ Påhängs- vagnar ¹⁾ Semi- trailers ¹⁾	Muut perä- vaunut ¹⁾ Övriga släp- vagnar ¹⁾ Other trailers ¹⁾
	12	13	14	15	16	17	18	19
Rekisteröidyt ajoneuvot (jatk.)								
1996...	66 468	321 964	¹⁾ 96 320	74 499	22 650	59 342	8 759	426 120
1997...	68 552	324 883	¹⁾ 98 062	78 905	23 885	58 149	10 139	443 290
1998...	72 704	327 792	100 621	83 472	25 633	58 775	12 474	464 806
1999...	80 178	329 872	103 010	88 022	27 501	58 572	12 656	486 949
2000...	90 877	332 584	102 545	90 511	29 241	58 541	12 786	510 459
Rekisteröidyt uudet ajoneuvot¹⁾ (jatk.)								
1996...	1 304	4 987	5 159	4 792	1 181	460	1 176	17 804
1997...	2 333	5 888	6 018	5 530	1 401	546	1 493	20 351
1998...	3 793	5 455	7 083	6 115	1 598	680	2 229	22 628
1999...	5 752	4 669	8 110	6 742	1 697	914	569	24 488
2000...	5 167	5 123	6 423	5 516	1 666	1 000	516	26 071
1999	VI 994	314	991	6	150	140	34	2 964
	VII 537	187	618	3	108	71	15	2 468
	VIII 243	234	497	3	102	49	36	2 355
	IX 149	351	363	29	150	44	32	2 191
	X 31	327	189	174	142	43	38	2 212
	XI 16	301	108	919	143	43	51	1 460
	XII 30	154	67	1 958	145	30	44	1 132
2000	I 112	1 173	103	2 315	189	113	24	1 207
	II 192	379	131	806	111	108	29	1 298
	III 442	428	442	472	158	104	53	1 967
	IV 1 442	541	1 063	75	112	102	52	2 660
	V 1 309	625	1 590	17	165	159	43	4 157
	VI 768	318	1 024	6	169	124	46	2 964
	VII 419	137	715	8	84	95	28	2 468
	VIII 314	309	538	7	95	46	27	2 355
	IX 104	364	335	18	137	43	31	2 191
	X 41	295	245	126	146	34	46	2 212
	XI 14	321	142	665	187	50	82	1 460
	XII 10	233	95	1 001	113	22	55	1 132
2001	I 104	1 169	148	1 963	215	77	91	1 304
	II 162	272	159	773	89	75	77	1 153
	III 281	423	472	653	122	109	106	1 829
	IV 1 084	514	1 167	136	123	119	60	2 943
	V 1 134	555	1 184	9	171	149	186	3 824
	VI 697	378	1 098	3	153	116	95	2 976
	VII 462	166	944	4	87	100	37	2 368

Vuosi ja neljännes År och kvartal Year and quarter	Kuljetettu tavaramäärä Transporterad varumängd Volume of goods transported	Kuljetus- suorite ²⁾ Transport- prestation ²⁾ Ton kilometrage ²⁾
	1 000 t	1 000 000 t-km
1996.....	374 438	23 174
1997.....	383 134	24 510
1998.....	400 130	25 611
1999.....	410 785	25 576
2000.....	415 534	26 582
1995	I 83 961	5 581
	II 108 547	5 688
	III 107 485	5 284
	IV 104 757	5 785
1996	I 72 028	5 376
	II 76 479	5 318
	III 110 127	6 168
	IV 115 804	6 312
1997	I 75 328	5 640
	II 86 900	6 196
	III 106 078	6 491
	IV 114 828	6 183
1998	I 87 994	6 246
	II 98 959	6 321
	III 106 957	6 151
	IV 106 220	6 893
1999	I 81 736	5 807
	II 105 145	6 859
	III 109 645	5 930
	IV 114 259	6 980
2000	I 88 895	6 742
	II 102 808	6 949
	III 109 452	6 270
	IV 114 379	6 621
2001	I 101 374	6 828

¹⁾ Pl. Ahvenanmaa.

²⁾ Suomalaisen kuorma-autojen tekemä kuljetustyö.

¹⁾ Exkl. Åland.

²⁾ Transportarbete av finska lastbilar.

¹⁾ Exkl. Åland.

²⁾ Transportation by Finnish trucks and heavy lorries.

18. Rautatieliikenne — Järnvägstrafik — Railway traffic

19. Lentoliikenne, kotimaiset yhtiöt
Flygtrafik, inhemska flygbolag
Air traffic, Finnish air carriers

Vuosi ja kuukausi År och månad Year and month	Matkat ¹⁾ Resor ¹⁾ Journeys ¹⁾	Henkilö- kilometrit ¹⁾ Person- kilometer ¹⁾ Passenger kilometres ¹⁾	Kuljetettu tavara ²⁾ Fraktat gods ²⁾ Freight carried ²⁾		Volyymi-indeksi Volymindex Volume index		Säännöllinen reittiliikenne ⁴⁾ Reguljär flygtrafik ⁴⁾ Regular airline service ⁴⁾			
			1 000 t	1 000 000 t-km	Henkilö- liikenne ³⁾ Person- trafik ³⁾ Passenger traffic ³⁾	Tavara- liikenne Gods- trafik Freight traffic	Lento-km Flygkm Aircraft- km	Henkilökilometrit Passagerarkm Passenger-km	Matkustajia Passagerare Passengers	Rahtia ja postia Frakt och post Freight and mail
	1 000	1 000 000	1 000 t	1 000 000 t-km	1990 = 100		1 000			1 000 tonni-km tonkm tonne-km
	1	2	3	4	5	6	1	2	3	4
1996.....	47 000	3 254	37 717	8 806	100	114	82 233	8 731 328	5 497	253 560
1997.....	49 980	3 376	40 321	9 856	105	122	91 979	9 628 777	6 092	312 596
1998.....	51 370	3 377	40 740	9 885	105	123	94 764	10 713 683	6 771	295 654
1999.....	53 209	3 415	39 979	9 753	104	121	81 097	7 802 490	6 051	272 437
2000.....	54 783	3 405	40 501	10 107	103	122	82 719	7 477 644	6 026	300 518
1999 I	1 000	213	3 115	739	104	113	6 539	524 430	459	16 855
II	1 000	236	3 285	789	103	119	4 236	421 842	286	17 519
III	1 000	249	3 785	924	109	137	5 830	577 586	455	21 164
IV	900	203	3 344	836	96	121	7 051	631 381	530	21 158
V	900	217	3 372	837	97	122	7 208	637 964	523	23 029
VI	900	238	3 118	765	98	113	7 403	809 237	585	24 982
VII	1 000	255	3 039	727	105	110	7 288	856 964	543	24 376
VIII	1 000	224	3 183	773	107	116	7 619	845 298	570	24 396
IX	1 000	211	3 362	827	102	122	7 427	732 493	578	24 726
X	1 100	240	3 394	832	113	123	7 196	669 069	555	26 236
XI	1 000	227	3 521	875	108	128	6 804	549 648	487	23 211
XII	1 000	236	3 460	829	102	126	6 496	546 578	480	24 785
2000 I	1 000	210	3 086	812	102	112	6 521	518 018	445	20 805
II	1 000	218	3 339	855	101	121	6 610	519 718	460	20 452
III	1 100	240	3 714	908	113	135	7 237	634 621	562	25 377
IV	900	213	3 044	740	97	110	6 731	627 233	514	14 846
V	1 000	217	3 934	960	100	143	6 892	636 804	530	15 477
VI	900	241	3 261	787	100	118	6 650	681 156	525	29 717
VII	1 000	259	3 261	781	107	118	6 969	680 889	463	28 066
VIII	1 000	229	3 326	819	108	121	7 196	687 595	514	27 774
IX	1 000	208	3 271	820	99	119	6 992	682 956	543	30 544
X	1 100	236	3 480	888	110	126	7 141	651 763	514	33 171
XI	1 000	212	3 522	907	101	128	7 125	576 808	489	28 017
XII	900	225	3 265	829	98	118	6 655	580 083	467	26 272
2001 I	1 000	221	3 498	864	108	127	7 030	586 551	486	13 315
II	900	210	3 565	855	97	129	6 591	565 805	477	14 966
III	1 000	230	3 919	909	106	142	7 624	723 147	601	18 061
IV	900	206	3 809	902	96	138	7 195	689 888	549	16 373
V	900	205	3 930	946	98	143	7 219	669 004	534	16 148
VI			3 227	763		117	6 893	763 693	570	15 743

¹⁾ Kuukausitiedot: vain kaukoliikenne.

²⁾ Vain junaliikenteen kuljetukset.

³⁾ Vuosi- ja kuukausitiedot: vain kaukoliikenne.

⁴⁾ Vuodesta 1999 lähtien pl. lomareittiliikenne.

¹⁾ Månadsuppgifter: bara fjärrtrafik.

²⁾ Bara transporter inom tågtrafik.

³⁾ Års- och månadsuppgifter: bara fjärrtrafik.

⁴⁾ Från år 1999, exkl. semesterflyg.

¹⁾ Monthly data: only long-distance traffic.

²⁾ Comprising train freight.

³⁾ Annual and monthly data: only long-distance traffic.

⁴⁾ From 1999, excl. leisure flights.

20. Tieliiikenneonnettomuudet — Vägtrafikolyckor — Road traffic accidents

Polisiin tietoon tulleet henkilövahinko-onnettomuudet – Olyckor med personskada som har kommit till polisens kännedom
Accidents involving personal injury recorded by the police

Vuosi ja kuukausi År och månad Year and month	Onnettomuudet Olyckor Accidents		Uhrít – Offer – Victims								Loukkaantuneet – Skadade – Injured				
	Yhteensä Totalt Total	Kuolemaan johtaneet Med dödlig utgång Fatal	Kuolleet – Döda – Killed					Loukkaantuneet – Skadade – Injured							
			Yhteensä Totalt Total	Jalan- kulkijat Gående Pe- destrians	Polku- pyöräilijät Cyklister	M.pyörä/ mopoiilijät M.cykel/ moped	Henkilö- autoilijat ¹⁾ Person- bilister ¹⁾ Passenger car ¹⁾	Yhteensä Totalt Total	Jalan- kulkijat Gående Pe- destrians	Polku- pyöräilijät Cyklister	M.pyörä/ mopoiilijät M.cykel/ moped	Henkilö- autoilijat ¹⁾ Person- bilister ¹⁾ Passenger car ¹⁾			
1	2	3	4	5	6	7	8	9	10	11	12				
1996...	7 274	355	404	70	46	33	227	9 299	986	1 391	873	5 429			
1997...	6 980	391	438	69	61	24	247	8 957	952	1 279	857	5 229			
1998...	6 902	367	400	62	54	25	232	9 097	847	1 110	801	5 544			
1999...	6 997	391	431	67	63	21	251	9 052	871	1 198	826	5 395			
*2000...	6 633	354	396	62	53	19	224	8 508	867	1 113	837	4 992			
1998 VII	687	36	38	4	8	3	23	932	49	144	138	535			
VIII	770	33	37	8	5	5	18	998	73	178	126	573			
IX	680	41	43	7	11	7	17	850	66	161	123	433			
X	704	48	51	10	10	1	22	912	97	134	72	529			
XI	522	28	30	6	3	–	19	711	85	57	25	448			
XII	565	25	30	4	2	1	18	754	113	41	15	525			
1999 I	478	19	22	4	1	–	14	685	93	19	7	462			
II	469	26	26	6	1	–	15	630	83	19	11	445			
III	400	18	21	3	1	1	13	531	68	23	29	356			
IV	451	22	24	6	4	1	7	587	58	88	66	295			
V	581	29	31	4	7	2	16	733	39	144	109	399			
VI	697	39	47	5	10	4	26	891	57	164	131	485			
VII	722	40	42	4	7	3	27	946	56	164	151	520			
VIII	705	48	56	8	8	8	31	889	63	160	132	499			
IX	689	36	37	6	11	–	17	846	60	178	119	439			
X	661	33	35	4	5	1	23	834	88	119	38	520			
XI	560	41	44	10	3	1	28	681	94	87	24	395			
XII	584	40	46	7	5	–	34	799	112	33	9	580			
*2000 I	416	24	29	4	–	–	21	544	79	31	9	355			
II	438	26	27	3	–	–	20	617	68	33	11	427			
III	403	15	16	3	1	–	9	551	64	30	15	388			
IV	435	26	30	3	6	1	19	543	49	68	52	327			
V	581	25	30	2	6	1	13	728	38	124	101	416			
VI	616	32	36	3	6	3	22	757	46	128	125	408			
VII	667	41	48	5	8	4	26	891	59	136	133	505			
VIII	687	37	44	4	7	8	22	850	56	144	170	425			
IX	661	36	37	4	10	–	21	850	72	130	119	488			
X	612	23	26	7	–	1	17	757	79	122	57	425			
XI	541	31	33	9	5	1	15	676	135	92	27	352			
XII	576	38	40	15	4	–	19	744	122	75	18	476			
*2001 I	470	32	34	9	6	–	17	614	75	30	11	439			
II	338	21	29	4	–	–	19	474	50	15	8	353			
III	391	26	29	4	1	–	20	512	59	20	8	368			
IV	409	25	30	3	–	1	25	531	44	56	34	352			
V	539	23	26	2	4	2	17	685	57	123	92	364			
VI	637	41	42	3	6	3	25	828	48	111	141	455			

¹⁾ Käsittää sekä autonkuljettajat että matkustajat.

¹⁾ Inkl. både förare och passagerare.

¹⁾ Comprising both drivers and passengers.

Liikenne — Samfärdsel — Transport

21. Postiliikenne — Posttrafik — Posts

Vuosi ja neljännes År och kvartal Year and quarter	Postilähetyskset — Postförsändelser — <i>Postal consignments</i>		
	Kirjellähetyskset Brevförsändelser <i>Letters</i>	Paketit Paket <i>Parcels</i>	Lehdet Tidningar <i>Newspapers and magazines</i>
	1 000		
	1	2	3
1996.....	1 263 000	26 000	737 000
1997.....	1 344 000	26 000	807 500
1998.....	1 372 000	25 200	839 000
1999.....	1 409 000	24 700	840 000
2000.....	1 401 000	24 600	850 000
1998 III	337 700	6 100	206 300
IV			
V			
VI	316 200	6 100	208 400
VII			
VIII			
IX	298 600	5 500	194 600
X			
XI			
XII	419 400	7 500	230 000
1999 I			
II			
III	361 500	5 900	204 000
IV			
V			
VI	327 500	5 900	210 000
VII			
VIII			
IX	316 200	5 200	192 100
X			
XI			
XII	403 800	7 700	233 900
2000 I			
II			
III	355 300	6 100	206 800
IV			
V			
VI	335 100	5 400	210 800
VII			
VIII			
IX	306 200	5 600	196 100
X			
XI			
XII	401 600	7 500	237 200
2001 I			
II			
III	352 000	5 600	196 300
IV			
V			
VI	319 200	5 500	216 900

22. Matkailu — Turism — Tourism

Vuosi ja kuukausi År och månad Year and month	Yöpymiset majoitusliikkeissä ¹⁾ Övernattningar på inkvarteringsanläggningar ¹⁾ <i>Nights spent in accommodation facilities ¹⁾</i>	
	Yhteensä Total <i>Total</i>	Ulkomaalaisia Utlänningar <i>Foreigners</i>
	1	2
1996.....	14 013 513	3 284 644
1997.....	14 925 560	3 645 854
1998.....	15 327 177	3 700 396
1999.....	15 577 660	3 773 959
2000.....	16 042 102	4 065 971
1998 I	895 480	264 103
II	1 014 917	197 167
III	1 159 162	231 976
IV	1 097 240	192 119
V	1 046 164	259 500
VI	1 831 938	464 806
VII	2 520 622	641 157
VIII	1 709 623	532 941
IX	1 174 868	286 074
X	1 021 016	191 389
XI	993 409	209 739
XII	862 738	229 425
1999 I	877 088	237 305
II	1 003 901	196 006
III	1 253 837	237 199
IV	1 134 979	187 575
V	1 029 161	240 602
VI	1 772 370	462 616
VII	2 643 762	687 200
VIII	1 698 302	541 173
IX	1 211 906	282 462
X	1 053 486	221 061
XI	1 006 752	222 660
XII	892 116	258 100
2000 I	908 228	268 241
II	1 084 795	215 873
III	1 324 198	265 223
IV	1 139 804	196 809
V	1 107 825	283 460
VI	1 843 501	490 802
VII	2 615 220	707 616
VIII	1 795 135	593 682
IX	1 221 169	286 525
X	1 045 350	216 752
XI	1 006 696	218 730
XII	950 181	322 258
*2001 I	986 467	333 798
II	1 098 130	257 709
III	1 315 511	290 849
IV	1 102 519	203 723
V	1 016 730	260 687

¹⁾ Ml. leirintäalueet.

¹⁾ Inkl. campingplatser.

¹⁾ Incl. camping sites.

23. Suomen markan kursseja — Markkurser — Markka exchange rates

Mk — FIM

Päivä- keskiarvoja Dags- medeltal Daily averages	USA (dollari)	Kanada (dollari)	Britannia (punta)	Ruotsi (kruunu)	Norja (kruunu)	Tanska (kruunu)	Sveitsi (frangi)	Viro (kruunu)	Japani (jeni)
	USA (dollar)	Kanada (dollar)	Storbritannien	Sverige (krona)	Norge (krona)	Danmark (krona)	Schweiz (franc)	Estland (kroon)	Japan (yen)
	US (dollar)	Canada (dollar)	(pund)	Sweden (krona)	Norway (krona)	Denmark (krona)	Switzerland (franc)	Estonia (kroon)	Japan (yen)
	USD	CAD	United Kingdom (pound)	SEK	NOK	DKK	CHF	EEK	JPY
	1	2	3	4	5	6	7	8	9
1996.....	4,5905	3,3666	7,1642	0,6847	0,7111	0,7921	3,7211	0,3816	0,0423
1997.....	5,1944	3,7528	8,5058	0,6799	0,7339	0,7859	3,5785	0,3742	0,0430
1998.....	5,3415	3,6075	8,8470	0,6721	0,7078	0,7977	3,6880	0,3798	0,0409
1999.....	5,5787	3,7536	9,0259	0,6751	0,7155	0,7996	3,7154	0,3800	0,0490
2000.....	6,4376	4,3380	9,7554	0,7040	0,7329	0,7977	3,8165	0,3800	0,0598
1999 ¹⁾	X 5,5536	3,7612	9,2058	0,6813	0,7173	0,7999	3,7294	0,3800	0,0524
	XI 5,7513	3,9220	9,3337	0,6887	0,7259	0,7995	3,7043	0,3800	0,0549
	XII 5,8810	3,9888	9,4902	0,6925	0,7342	0,7991	3,7133	0,3800	0,0573
2000	I 5,8654	4,0483	9,6156	0,6916	0,7321	0,7987	3,6923	0,3800	0,0558
	II 6,0461	4,1666	9,6732	0,6986	0,7341	0,7986	3,7001	0,3800	0,0552
	III 6,1659	4,2222	9,7370	0,7088	0,7330	0,7984	3,7064	0,3800	0,0580
	IV 6,2785	4,2806	9,9424	0,7192	0,7291	0,7980	3,7775	0,3800	0,0595
	V 6,5626	4,3883	9,8847	0,7215	0,7251	0,7973	3,8207	0,3800	0,0606
	VI 6,2639	4,2415	9,4486	0,7148	0,7208	0,7969	3,8094	0,3800	0,0590
	VII 6,3273	4,2818	9,5431	0,7072	0,7272	0,7971	3,8347	0,3800	0,0586
	VIII 6,5764	4,4351	9,7937	0,7085	0,7344	0,7972	3,8345	0,3800	0,0608
	IX 6,8177	4,5931	9,7835	0,7066	0,7408	0,7967	3,8843	0,3800	0,0639
	X 6,9524	4,6005	10,0890	0,6975	0,7429	0,7984	3,9298	0,3800	0,0641
	XI 6,9427	4,5030	9,9031	0,6890	0,7437	0,7974	3,9076	0,3800	0,0638
	XII 6,6262	4,3466	9,6928	0,6864	0,7310	0,7972	3,9279	0,3800	0,0591
2001	I 6,3367	4,2174	9,3663	0,6676	0,7220	0,7966	3,8884	0,3800	0,0543
	II 6,4508	4,2388	9,3781	0,6623	0,7240	0,7967	3,8714	0,3800	0,0555
	III 6,5374	4,1969	9,4504	0,6515	0,7286	0,7966	3,8722	0,3800	0,0539
	IV 6,6656	4,2766	9,5640	0,6525	0,7327	0,7967	3,8894	0,3800	0,0539
	V 6,8013	4,4131	9,6950	0,6564	0,7439	0,7969	3,8775	0,3800	0,0558
	VI 6,9687	4,5680	9,7647	0,6455	0,7492	0,7977	3,9052	0,3800	0,0570
	VII 6,9080	4,5204	9,7700	0,6418	0,7459	0,7987	3,9285	0,3800	0,0555

¹⁾ V. 1999 alusta kurssit on laskettu euron ko. kurssista käyttäen kerrointa 5,94573.

¹⁾ Fr.o.m. 1999 beräknas kurserna på respektive eurokurser enligt den fasta omräkningskursen 5,94573.

¹⁾ As from the start of 1999, rates are based on corresponding euro rates converted at the fixed conversion rate 5.94573.

24. Euron muuntokurssit — Omräkningskurser för euron — Euro conversion rates

Maa ja valuutta Land och valuta Country and currency	Euron arvo valuutassa Värdet av en euro uttryckt i valuta Value of one euro in the currency concerned	Valuutan arvo markkoissa Värdet uttryckt i mark Value in markka	
	1	2	
Itävalta (šillingit) — Österrike (schilling) — Austria (schilling)	ATS	13,7603	0,432093
Belgia (frangi) — Belgien (franc) — Belgium (franc)	BEF	40,3399	0,147391
Saksa (markka) — Tyskland (mark) — Germany (mark)	DEM	1,95583	3,04000
Espanja (peseta) — Spanien (peseta) — Spain (peseta)	ESP	166,386	0,0357346
Suomi (markka) — Finland (mark) — Finland (markka)	FIM	5,94573	
Ranska (frangi) — Frankrike (franc) — France (franc)	FRF	6,55957	0,906421
Irlanti (punta) — Irland (pund) — Ireland (pound)	IEP	0,787564	7,54952
Italia (liira) — Italien (lira) — Italy (lira)	ITL	1 936,27	0,00307071
Luxemburg (frangi) — Luxembourg (franc) — Luxembourg (franc)	LUF	40,3399	0,147391
Alankomaat (guldeni) — Nederländerna (gulden) — Netherlands (guilder)	NLG	2,20371	2,69805
Portugali (escudo) — Portugal (escudo) — Portugal (escudo)	PTE	200,482	0,0296572
Kreikka (drakma) ¹⁾ — Grekland (drakma) ¹⁾ — Greece (drachma) ¹⁾	GRD	340,750	0,0174490

¹⁾ 1.1.2001 alkaen.

¹⁾ Fr.o.m. 1.1.2001.

¹⁾ From 1 January 2001.

25. Rahalaitosten ottolainaus ¹⁾ — Penninginstitutens inlåning ¹⁾ — Deposits in financial institutions ¹⁾

Vuoden ja kuukauden lopussa I slutet av året och månaden At the end of year and month	Liikepankit Affärsbanker Commercial banks			Säästöpankit Sparbanker Savings banks			Osuuspankit Andelsbanker Co-operative banks		
	Markka- ja euro-määräinen I mark och i euro Markka and euro-denominated	Valuuttamääräinen ²⁾ I utländsk valuta ²⁾ In foreign currency ²⁾	Yhteensä Totalt Total	Markka- ja euro-määräinen I mark och i euro Markka and euro-denominated	Valuuttamääräinen ²⁾ I utländsk valuta ²⁾ In foreign currency ²⁾	Yhteensä Totalt Total	Markka- ja euro-määräinen I mark och i euro Markka and euro-denominated	Valuuttamääräinen ²⁾ I utländsk valuta ²⁾ In foreign currency ²⁾	Yhteensä Totalt Total
	1	2	3	4	5	6	7	8	9
1 000 000 mk – FIM million									
1996.....	172 949	11 524	184 473	19 088	179	19 266	90 661	406	91 067
1997.....	176 876	11 449	188 325	21 475	173	21 648	91 434	293	91 727
1998.....	181 833	9 903	191 736	23 481	166	23 647	93 833	264	94 097
1999.....	194 255	6 994	201 249	26 166	86	26 252	97 517	147	97 664
2000.....	189 901	6 224	196 125	27 233	64	27 297	101 619	122	101 741
1999 I	181 620	7 263	188 883	23 818	133	23 951	94 408	196	94 604
II	178 894	7 158	186 052	23 674	126	23 800	94 088	196	94 284
III	182 812	7 876	190 688	23 941	116	24 057	94 134	179	94 313
IV	184 619	7 550	192 169	24 226	113	24 339	94 127	172	94 299
V	186 541	6 838	193 379	24 316	109	24 425	94 498	166	94 664
VI	188 663	6 178	194 841	24 655	99	24 754	95 277	154	95 431
VII	188 683	6 592	195 275	24 935	93	25 028	95 599	158	95 757
VIII	187 029	6 741	193 770	25 028	91	25 119	95 716	163	95 879
IX	185 836	6 060	191 896	25 252	87	25 339	96 105	162	96 267
X	187 249	5 761	193 010	25 484	94	25 578	97 064	163	97 227
XI	189 440	6 573	196 013	25 411	96	25 507	95 948	150	96 098
XII	194 255	6 994	201 249	26 166	86	26 252	97 517	147	97 664
2000 I	195 840	7 634	203 474	26 320	80	26 400	97 320	152	97 472
II	191 677	6 833	198 510	26 186	72	26 258	96 214	145	96 359
III	191 564	5 937	197 501	26 240	68	26 308	96 806	139	96 945
IV	194 033	6 315	200 348	26 607	66	26 673	98 018	144	98 162
V	189 920	6 294	196 214	26 338	66	26 404	97 459	138	97 597
VI	189 995	6 542	196 537	26 497	67	26 564	98 138	132	98 270
VII	189 800	6 711	196 511	26 540	69	26 609	97 776	135	97 911
VIII	185 136	6 552	191 688	26 231	65	26 296	97 779	143	97 922
IX	183 784	7 303	191 087	26 588	64	26 652	99 233	124	99 357
X	184 440	6 733	191 173	26 741	62	26 803	100 196	133	100 329
XI	183 443	6 586	190 029	26 677	62	26 739	100 033	138	100 171
XII	189 901	6 224	196 125	27 233	64	27 297	101 619	122	101 741
2001 I	186 049	6 156	192 205	27 193	65	27 258	102 377	112	102 489
II	186 769	6 222	192 991	26 798	72	26 870	101 533	106	101 639
III	187 422	5 761	193 183	27 534	70	27 604	102 527	114	102 641
IV	192 314	6 293	198 607	27 886	68	27 954	103 469	111	103 580
V	193 295	8 517	201 812	27 839	72	27 911	104 442	107	104 549

¹⁾ Pl. ottolainaus Suomen Pankilta, talletuspankeilta ja valtiolta.

²⁾ Vuodesta 1999, muut kuin euromääräiset.

¹⁾ Exkl. inlåning från Finlands Bank, depositionsbanker och staten.

²⁾ Fr.o.m år 1999 annan inlåning än i euro.

¹⁾ Excl. deposits from the Bank of Finland, deposit banks and central government.

²⁾ From 1999 other deposits than euro-denominated.

25. Rahalaitosten ottolainaus ¹⁾ (jatk.) — Penninginstitutens inlåning ¹⁾ (forts.) — Deposits in financial institutions ¹⁾ (cont.)

Vuoden ja kuukauden lopussa I slutet av året och månaden At the end of year and month	Ulkomaiset pankit Utländska banker Foreign banks			Pankit kaikkiaan Banker totalt All banking establishments			Osuuskauppojen säästökassat Andelslagens sparkassar Consumers' co-operative savings funds	
	Markka- ja euro- määräinen I mark och i euro denominated	Valuutta- määräinen ²⁾ I utländsk valuta ²⁾ Markka and euro- currency ²⁾	Yhteensä Totalt Total	Markka- ja euro- määräinen I mark och i euro- denominated	Valuutta- määräinen ²⁾ I utländsk valuta ²⁾ Markka and euro- currency ²⁾	Yhteensä Totalt Total	Talletukset yhteensä Depositioner totalt Deposits, total	
1 000 000 mk – FIM million								
	10	11	12	13	14	15	16	
1996.....	947	386	1 333	283 645	12 495	296 140	1 423	
1997.....	1 633	378	2 011	291 418	12 293	303 711	1 597	
1998.....	5 539	327	5 866	304 686	10 660	315 346	1 767	
1999.....	5 301	347	5 648	323 239	7 574	330 813	1 848	
2000.....	5 912	457	6 369	324 665	6 867	331 532	2 236	
1999	I	6 311	318	6 629	306 157	7 910	314 067	1 803
	II	6 112	352	6 464	302 768	7 832	310 600	1 807
	III	6 546	334	6 880	307 433	8 505	315 938	1 809
	IV	6 407	363	6 770	309 379	8 198	317 577	1 807
	V	7 377	401	7 778	312 732	7 514	320 246	1 822
	VI	8 626	393	9 019	317 221	6 824	324 045	1 830
	VII	10 920	383	11 303	320 137	7 226	327 363	1 837
	VIII	7 925	540	8 465	315 698	7 535	323 233	1 835
	IX	5 805	686	6 491	312 998	6 995	319 993	1 850
	X	8 623	626	9 249	318 420	6 644	325 064	1 835
	XI	6 204	412	6 616	317 003	7 231	324 234	1 833
	XII	5 301	347	5 648	323 239	7 574	330 813	1 850
2000	I	7 651	287	7 938	327 131	8 153	335 284	1 905
	II	16 092	308	16 400	330 169	7 358	337 527	1 919
	III	5 675	371	6 046	320 285	6 515	326 800	1 939
	IV	5 102	487	5 589	323 760	7 012	330 772	1 979
	V	4 901	522	5 423	318 618	7 020	325 638	2 047
	VI	4 794	431	5 225	319 424	7 172	326 596	2 079
	VII	4 995	465	5 460	319 111	7 380	326 491	2 113
	VIII	5 085	476	5 561	314 231	7 236	321 467	2 133
	IX	5 021	434	5 455	314 626	7 925	322 551	2 176
	X	5 243	511	5 754	316 620	7 439	324 059	2 193
	XI	5 265	416	5 681	315 418	7 202	322 620	2 216
	XII	5 912	457	6 369	324 665	6 867	331 532	2 236
2001	I	5 674	471	6 145	321 293	6 804	328 097	2 283
	II	5 780	589	6 369	320 880	6 989	327 869	2 299
	III	5 817	451	6 268	323 300	6 396	329 696	2 305
	IV	6 040	506	6 546	329 709	6 978	336 687	2 326
	V	6 091	567	6 658	331 667	9 263	340 930	2 368

26. Rahalaitosten antolainaus ¹⁾ — Penninginstitutens utlåning ¹⁾ — Advances by financial institutions ¹⁾

Vuoden ja kuukauden lopussa I slutet av året och månaden At the end of year and month	Liikepankit Affärsbanker Commercial banks		Yhteensä Totalt Total	Säästöpankit Sparbanker Savings banks		Yhteensä Totalt Total
	Markka- ja euro-määräinen I mark och i euro Markka and euro-denominated	Valuuttamääräinen ²⁾ I utländsk valuta ²⁾ In foreign currency ²⁾		Markka- ja euro-määräinen I mark och i euro Markka and euro-denominated	Valuuttamääräinen ²⁾ I utländsk valuta ²⁾ In foreign currency ²⁾	
1 000 000 mk – FIM million						
	1	2	3	4	5	6
1996.	169 564	22 726	192 290	13 815	58	13 873
1997.	175 928	15 016	190 944	15 898	70	15 968
1998.	199 997	15 972	215 969	18 541	52	18 593
1999.	225 543	7 690	233 233	22 031	8	22 039
2000.	235 138	5 837	240 975	24 522	11	24 533
1999 I	210 009	8 912	218 921	18 695	18	18 713
II	211 130	8 859	219 989	18 989	11	19 000
III	213 468	8 909	222 377	19 321	11	19 332
IV	213 977	8 822	222 799	19 562	11	19 573
V	216 040	9 072	225 112	19 941	11	19 952
VI	219 509	9 035	228 544	20 311	11	20 322
VII	220 804	8 757	229 561	20 575	11	20 586
VIII	221 748	8 532	230 280	20 969	11	20 980
IX	222 188	8 491	230 679	21 270	11	21 281
X	225 020	8 544	233 564	21 567	11	21 578
XI	224 715	9 080	233 795	21 788	8	21 796
XII	225 543	7 690	233 233	22 031	8	22 039
2000 I	225 604	7 616	233 220	22 221	9	22 230
II	225 735	6 626	232 361	22 434	9	22 443
III	226 107	6 846	232 953	22 661	9	22 670
IV	228 589	7 249	235 838	22 831	9	22 840
V	225 400	7 126	232 526	23 030	9	23 039
VI	226 865	7 140	234 005	23 294	9	23 303
VII	227 069	7 216	234 285	23 447	9	23 456
VIII	228 019	7 272	235 291	23 831	9	23 840
IX	229 992	6 357	236 349	24 045	9	24 054
X	230 147	6 253	236 400	24 105	11	24 116
XI	231 797	6 047	237 844	24 331	11	24 342
XII	235 138	5 837	240 975	24 522	11	24 533
2001 I	242 634	8 754	251 388	24 611	11	24 622
II	243 744	8 605	252 349	24 782	10	24 792
III	245 805	8 994	254 799	25 007	14	25 021
IV	248 415	10 149	258 564	25 171	10	25 181
V	248 373	9 579	257 952	25 463	11	25 474

¹⁾ Pl. antolainaus Suomen Pankille, talletuspankeille ja valtiolle.

²⁾ Vuodesta 1999, muut kuin euromääräiset.

³⁾ Ml. myös valuuttamääräinen.

⁴⁾ Ml. Suomen Pankin antolainaus.

¹⁾ Exkl. utlåning till Finlands Bank, depositionsbanker och staten.

²⁾ Fr.o.m år 1999 annan utlåning än i euro.

³⁾ Inkl. även i utländsk valuta.

⁴⁾ Inkl. utlåning av Finlands Bank.

¹⁾ Excl. advances to the Bank of Finland, deposit banks and central government.

²⁾ From 1999 other advances than euro-denominated.

³⁾ Incl. also in foreign currency.

⁴⁾ Incl. advances by the Bank of Finland.

26. Rahalaitosten antolainaus ¹⁾ (jatk.) — Penninginstitutens utlåning ¹⁾ (forts.) — Advances by financial institutions ¹⁾ (cont.)

Vuoden ja kuukauden lopussa I slutet av året och månaden At the end of year and month	Osuuspankit Andelsbanker Co-operative banks	Ulkomaiset pankit Utländska banker Foreign banks	Kaikkiaan Totalt All banking establishments				
	Markka- ja euro- määräinen I mark och i euro Markka and euro- denominated	Markka- ja euro- määräinen I mark och i euro Markka and euro- denominated	Valuutta- määräinen ²⁾ I utländsk valuta ²⁾ In foreign currency ²⁾	Yhteensä Totalt Total	Markka- ja euro- määräinen I mark och i euro Markka and euro- denominated	Valuutta- määräinen ²⁾ I utländsk valuta ²⁾ In foreign currency ²⁾	Yhteensä Totalt Total
1 000 000 mk – FIM million							
	7	8	9	10	11	12	13
1996.....	³⁾ 78 851	2 790	1 340	4 130	265 084	24 130	⁴⁾ 289 284
1997.....	78 932	4 985	1 160	6 145	275 769	16 246	⁴⁾ 292 041
1998.....	82 617	7 911	1 682	9 593	309 072	17 706	⁴⁾ 326 784
1999.....	89 359	16 098	763	16 861	353 031	8 461	361 492
2000.....	96 386	19 631	1 390	21 021	375 677	7 238	382 915
1999							
I	81 545	8 710	689	9 399	318 959	9 619	328 578
II	82 067	9 347	766	10 113	321 533	9 636	331 169
III	82 556	9 870	765	10 635	325 215	9 685	334 900
IV	83 132	10 382	812	11 194	327 053	9 645	336 698
V	83 994	11 192	923	12 115	331 167	10 006	341 173
VI	84 988	11 886	949	12 835	336 694	9 995	346 689
VII	85 957	11 953	773	12 726	339 289	9 541	348 830
VIII	87 057	12 407	818	13 225	342 181	9 361	351 542
IX	87 899	12 593	767	13 360	343 950	9 269	353 219
X	88 685	13 127	771	13 898	348 399	9 326	357 725
XI	88 919	15 369	830	16 199	350 791	9 918	360 709
XII	89 359	16 098	763	16 861	353 031	8 461	361 492
2000							
I	89 794	16 337	789	17 126	353 956	8 414	362 370
II	90 461	16 982	855	17 837	355 612	7 490	363 102
III	91 135	17 157	920	18 077	357 060	7 775	364 835
IV	91 714	18 280	994	19 274	361 414	8 252	369 666
V	92 231	16 905	981	17 886	357 566	8 116	365 682
VI	92 958	17 413	981	18 394	360 530	8 130	368 660
VII	93 668	17 160	1 130	18 290	361 344	8 355	369 699
VIII	94 672	16 740	1 286	18 026	363 262	8 567	371 829
IX	95 467	17 004	1 422	18 426	366 508	7 788	374 296
X	95 495	17 348	1 535	18 883	367 095	7 799	374 894
XI	96 028	17 204	1 436	18 640	369 360	7 494	376 854
XII	96 386	19 631	1 390	21 021	375 677	7 238	382 915
2001							
I	96 597	19 569	1 437	21 006	383 411	10 202	393 613
II	97 376	20 119	1 481	21 600	386 021	10 096	396 117
III	98 039	19 111	1 599	20 710	387 962	10 607	398 569
IV	98 264	19 965	1 660	21 625	391 815	11 819	403 634
V	99 079	20 096	1 661	21 757	393 011	11 251	404 262

27. Keskeisiä korkoja — Viktiga räntor — Key interest rates

A. Markkinakorkoja – Marknadsräntor – Market rates

Vuosi ja kuukausi År och månad Year and month	Eoniakorko Eoniaränta Eonia rate	Euriborkorot – Euriborräntor – Euribor rates							Valtion obligatioiden korkoja Räntor på statsobligationer Yields on government bonds		
		1	1	2	3	6	9	12	5	10	
		viikko – vecka week	kuukautta – månader – months						vuotta – år – years		
%											
1											
2											
3											
4											
5											
6											
7											
8											
9											
10											
1998.									4,30	4,78	
1999.	2,74	2,817	2,862	2,913	2,961	3,054	3,114	3,183	4,07	4,74	
2000.	4,12	4,177	4,244	4,325	4,400	4,556	4,682	4,789	5,27	5,49	
2000	VI	4,29	4,312	4,370	4,428	4,502	4,681	4,846	4,965	5,31	5,39
	VII	4,31	4,357	4,408	4,488	4,583	4,837	4,978	5,105	5,42	5,48
	VIII	4,42	4,484	4,574	4,683	4,777	5,011	5,139	5,248	5,41	5,43
	IX	4,59	4,644	4,698	4,772	4,853	5,038	5,136	5,219	5,42	5,49
	X	4,76	4,803	4,854	4,919	5,041	5,103	5,165	5,218	5,34	5,45
	XI	4,83	4,858	4,925	5,074	5,092	5,131	5,162	5,193	5,26	5,40
	XII	4,83	4,883	4,943	4,938	4,933	4,913	4,888	4,870	4,89	5,14
2001	I	4,76	4,810	4,805	4,788	4,771	4,675	4,603	4,574	4,70	5,02
	II	4,99	4,830	4,800	4,775	4,756	4,667	4,607	4,591	4,71	5,02
	III	4,78	4,817	4,776	4,738	4,709	4,577	4,489	4,471	4,60	4,94
	IV	5,06	4,877	4,780	4,715	4,682	4,566	4,504	4,481	4,73	5,10
	V	4,64	4,664	4,663	4,652	4,637	4,558	4,534	4,520	4,88	5,29
	VI	4,54	4,563	4,530	4,486	4,454	4,353	4,325	4,312	4,76	5,26
	VII	4,51	4,540	4,525	4,495	4,467	4,387	4,334	4,311	4,76	5,27

B. Peruskorko
Grundränta
Base rate

Päivämäärä Datum Date	Peruskorko Grundränta Base rate
%	
11	
1.2.1985	9,00
1.1.1986	8,50
1.3.1986	8,00
19.5.1986	7,00
16.5.1988	8,00
1.5.1992	9,50
1.1.1993	8,50
15.2.1993	7,50
17.5.1993	7,00
15.7.1993	6,50
16.8.1993	6,00
1.12.1993	5,50
1.2.1994	5,25
1.11.1995	5,00
15.12.1995	4,75
1.2.1996	4,50
16.9.1996	4,00
15.12.1998	3,50
1.7.1999	2,75
1.1.2000	3,50
1.7.2000	4,50
1.1.2001	5,25
1.7.2001	4,50

C. Pankkien euromääräinen antolainaus yleisölle, keskkorkoja
Bankernas utlåning i euro till allmänheten, medelräntor
Banks' euro-denominated lending to the public, average interest rates

Vuosi ja kuukausi År och månad Year and month	Antolainaus yhteensä Utlåning totalt Total lending		Kotitalouksien euromääräiset luotot Krediter i euro till hushållen Euro-denominated lending to households		Asuntoluotot Bostadslån Housing loans		
	Uudet luotot Nya krediter New lending	Kanta Stock	Uudet luotot Nya krediter New lending	Kanta Stock	Uudet luotot Nya krediter New lending	Kanta Stock	
	%						
12							
13							
14							
15							
16							
17							
1996.	5,43	5,83	6,80	6,48	6,42	6,37	
1997.	4,81	5,74	6,01	6,28	5,71	6,15	
1998.	4,74	5,27	5,71	5,77	5,45	5,63	
1999.	3,89	4,78	4,83	5,20	4,57	5,02	
*2000.	5,26	6,22	6,05	6,62	5,81	6,49	
*2000	IV	4,76	5,17	5,70	5,64	5,43	5,48
	V	5,20	5,36	5,82	5,78	5,56	5,63
	VI	5,34	5,64	6,15	6,08	5,90	5,94
	VII	5,36	5,77	6,23	6,21	5,95	6,07
	VIII	5,63	5,84	6,20	6,25	5,95	6,11
	IX	5,75	6,08	6,51	6,55	6,29	6,42
	X	5,84	6,16	6,59	6,60	6,37	6,46
	XI	5,84	6,20	6,58	6,62	6,33	6,48
	XII	5,64	6,22	6,33	6,62	6,27	6,49
*2001	I	5,61	6,22	6,45	6,66	6,18	6,52
	II	5,63	6,19	6,39	6,65	6,11	6,52
	III	5,50	6,16	6,29	6,63	5,99	6,50
	IV	5,40	6,05	6,15	6,48	5,87	6,34
	V	5,49	6,01	6,13	6,45	5,88	6,31
	VI	5,28	5,95	5,97	6,40	5,72	6,27

28. Suomen Pankin tase — Finlands Banks balansräkning — Bank of Finland's balance sheet

Vastaavaa – Tillgångar – Assets									
Vuosi ja kuukausi År och månad Year and month	Kulta ja kulta-saamiset Guld och guld-fordringar Gold and gold receivables	Valuuttamääräiset saamiset euroalueen ulkopuolelta Fordringar i ut-ländsk valuta på hemmahörande i euroområdet Claims on non-euro area residents denominated in foreign currency	Valuuttamääräiset saamiset euroalueelta Fordringar i ut-ländsk valuta på hemmahörande i euroområdet Claims on euro area residents denominated in foreign currency	Euromääräiset saamiset euro-alueen ulkopuolelta Fordringar i euro på hemmahörande utanför euroområdet Claims on non-euro area residents denominated in euro	Rahapoliittisiin operaatioihin liittyvät euromääräiset saamiset euroalueen luottolaitoksilta Fordringar i euro på kreditinstitutt i euro-området relaterade till penningpolitisiska transaktioner Lending to euro area credit institutions related to monetary policy operations denominated in euro	Muut euromääräiset saamiset euroalueen luottolaitoksilta Övriga fordringar i euro på kreditinstitutt i euroområdet Other claims on euro area credit institutions denominated in euro	Eurojärjestelmän sisäiset saamiset Eurosyste-mets interna fordringar Intra-Euro-system claims	Muut saamiset Övriga tillgångar Other assets	Yhteensä Totalt Total

1 000 000 mk – FIM million

	1	2	3	4	5	6	7	8	9
1999. ...	2 715	47 990	3 997	14 205	9 012	0	4 569	3 796	86 283
2000. ...	2 748	50 225	5 105	1	2 702	21	4 569	3 657	69 028
2001 I	2 748	50 240	4 771	1	3 076	21	4 573	3 483	68 912
II	2 748	50 441	4 334	1	12 189	21	4 569	3 525	77 827
III	2 750	50 521	4 837	1	7 657	21	4 569	3 757	74 113
IV	2 751	51 044	4 572	1	1 784	21	4 569	3 664	68 405
V	2 750	51 361	5 089	1	2 976	22	4 569	3 328	70 097
VI	2 985	54 151	5 263	1	12 980	23	4 569	3 525	83 497
VII	2 985	52 526	5 330	1	7 087	23	4 569	3 395	75 915

Vastattavaa – Skulder – Liabilities

Vuosi ja kuukausi År och månad Year and month	Liikkeessä olevat setelit Ute-löpande sedlar Banknotes in circulation	Rahapoliittisiin operaatioihin liittyvät euromääräiset velat luottolaitoksille Skulder i euro till kreditinstitutt i euro-området relaterade till penningpolitisiska transaktioner Liabilities to euro area credit institutions related to monetary policy operations denominated in euro	Euromääräiset velat muille euroalueella oleville Skulder i euro till hemmahörande i euroområdet Liabilities to other euro area residents denominated in euro	Euromääräiset velat euro-alueen ulkopuolelle Skulder i euro till hemmahörande utanför euroområdet Liabilities to non-euro area residents denominated in euro	Valuuttamääräiset velat euro-alueen ulkopuolelle Skulder i ut-ländsk valuta till hemmahörande utanför euroområdet Liabilities to non-euro area residents denominated in foreign currency	Myönnettujen erityisnosto-oikeuksien vastaara Motpost till särskilda dragningsrätter som tilldelats av IMF Counterpart of special drawing rights allocated by the IMF	Eurojärjestelmän sisäiset velat Eurosyste-mets interna skulder Intra-Euro-system liabilities	Muut velat Övriga skulder Other liabilities	Arvonmuutostili Värde-reglerings-konto Revalu-ation account	Varaukset ja oma pääoma Avsättningar och eget kapital Capital and reserves
-----------------------------------------------------	-----------------------------------------------------------------------------	-------------------------------------------------------------------------------------------------------------------------------------------------------------------------------------------------------------------------------------------------------------------------------------------------	--------------------------------------------------------------------------------------------------------------------------------------------------------------------	--------------------------------------------------------------------------------------------------------------------------------------------------------------------	------------------------------------------------------------------------------------------------------------------------------------------------------------------------------------------------	-----------------------------------------------------------------------------------------------------------------------------------------------------------------------------	----------------------------------------------------------------------------------------------------	---------------------------------------------------	-------------------------------------------------------------------	----------------------------------------------------------------------------------

1 000 000 mk – FIM million

	10	11	12	13	14	15	16	17	18	19
1999. ...	17 884	29 041	5	1 162	1 423	1 158	7 534	65	7 328	20 683
2000. ...	17 732	14 718	4	1 153	1 775	1 188	991	4 382	6 362	20 722
2001 I	15 676	9 228	4	493	1 182	1 189	9 562	4 494	6 362	20 722
II	15 450	9 766	4	142	723	1 193	18 653	4 872	6 362	20 663
III	15 371	17 970	4	546	517	1 211	6 332	4 726	6 714	20 722
IV	15 833	10 128	3	779	656	1 211	7 577	1 267	6 714	24 237
V	15 980	11 612	3	912	815	1 222	7 035	1 567	6 714	24 237
VI	16 176	10 835	3	1 125	2 351	1 246	17 813	1 828	7 883	24 237
VII	16 152	12 015	3	1 519	626	1 246	10 435	1 798	7 883	24 237

29. HEX-osakeindeksi — HEX-aktieindex — HEX share index

28.12.1990 = 1000. HEX Helsingin Pörssin osakeindeksi – Helsingfors Börs aktieindex – Helsinki Exchanges share index

Hintaindeksi – Prisindex – Price index

Vuosi ja kuukausi År och månad Year and month	HEX-yleis- indeksi HEX-general- index HEX all share index	Portfolio- indeksi Portfölj- index Portfolio	20 vaihde- tuinta 20 mest omsatta 20 most traded	FOX-indeksi FOX-index FOX-index	Pankit ja rahoitus Bank och finans Banks and finance	Vakuutus Försäkring Insurance	Sijoitus Investerings- bolag Investment	Kuljetus ja liikenne Trafik och transport Transport	Kauppa Handel Trade	Muut palvelut Övriga tjänster Other services	
	1	2	3	4	5	6	7	8	9	10	
1997.....	3 207	2 573	2 768		822	1 572	1 264	2 336	2 255	3 990	
1998.....	4 528	3 158	3 994		1 210	2 492	1 211	3 102	2 550	7 301	
1999.....	7 800	3 536	7 558		1 229	2 495	915	2 233	2 106	9 226	
2000.....	14 881	4 572	15 237	2 812	1 640	3 113	805	1 838	1 958	11 925	
2000	IV	15 800	4 804	16 244	2 970	1 532	3 176	798	1 810	2 107	14 581
	V	16 342	4 766	16 908	3 006	1 625	3 420	801	1 757	2 038	12 277
	VI	16 597	4 641	17 222	2 923	1 653	2 782	793	1 780	1 968	11 340
	VII	15 812	4 646	16 298	2 915	1 714	2 952	818	1 882	1 996	10 784
	VIII	13 355	4 279	13 531	2 585	1 761	2 902	809	1 799	1 941	9 357
	IX	14 104	4 294	14 401	2 611	1 747	3 054	805	1 696	1 865	9 769
	X	12 301	3 856	12 461	2 303	1 836	3 096	771	1 605	1 765	8 286
	XI	13 195	3 857	13 470	2 325	1 864	3 273	755	1 599	1 751	7 343
	XII	13 859	3 873	14 240	2 382	1 847	3 384	748	1 606	1 696	8 101
2001	I	11 948	3 693	12 050	2 220	1 898	3 461	773	1 730	1 777	9 108
	II	9 283	3 331	9 038	1 890	1 863	3 364	826	1 745	1 840	8 753
	III	8 556	3 117	8 234	1 730	1 772	3 261	871	1 756	1 771	7 751
	IV	9 111	3 045	8 882	1 709	1 605	2 322	840	1 758	1 724	7 875
	V	10 547	3 363	10 398	1 921	1 610	1 836	893	1 883	1 671	9 274
	VI	9 014	3 162	8 685	1 764	1 555	1 787	913	1 811	1 631	7 962
	VII	7 552	2 910	7 081	1 583	1 547	1 744	908	1 778	1 609	6 674
Vuosi ja kuukausi År och månad Year and month	Metalli- teollisuus Metall- industri Metal and engineering industry	Metsä- teollisuus Skogsindustri Forest industry	Monialarytkset Mångbransch Multisectoral industry	Energia Energi Energy	Elintarvike- teollisuus Livsmedels- industri Food industry	Rakennus- teollisuus Byggindustri Construction	Tietoliikenne ja elektroniikka Telekommuni- kation och elektronik Telecommuni- cations and electronics	Kemian- teollisuus Kemi Chemicals	Viestintä ja kustannus Media och publikation Media and publishing	Muu teollisuus Övrig industri industry	
	11	12	13	14	15	16	17	18	19	20	
1997.....	3 408	2 708	7 477	905	1 052	1 006	1 416	900	1 211	1 111	
1998.....	3 094	2 993	9 444	942	1 360	942	2 734	1 001	1 660	1 284	
1999.....	2 662	3 902	8 039	744	993	773	7 255	908	1 539	1 098	
2000.....	2 857	3 993	9 896	658	871	1 062	16 627	992	1 816	1 238	
2000	IV	2 999	3 820	10 830	680	862	17 795	1 015	2 085	1 331	
	V	3 072	4 029	10 388	664	843	18 520	1 009	1 924	1 296	
	VI	2 896	3 428	9 551	641	882	19 138	990	1 795	1 278	
	VII	2 818	3 773	9 319	635	911	17 970	974	1 829	1 265	
	VIII	2 862	3 657	8 528	617	904	14 721	957	1 761	1 209	
	IX	2 848	3 649	8 866	620	880	15 726	931	1 808	1 170	
	X	2 476	3 634	8 417	595	842	13 421	929	1 620	1 097	
	XI	2 501	4 086	8 231	631	820	14 507	945	1 544	1 095	
	XII	2 525	4 352	7 719	657	824	15 323	942	1 392	1 070	
2001	I	2 542	4 088	7 757	664	820	12 728	965	1 378	1 063	
	II	2 732	4 012	7 823	657	779	9 091	985	1 249	1 061	
	III	2 645	4 078	7 897	682	753	8 142	996	1 248	1 089	
	IV	2 564	4 121	7 633	688	754	9 003	920	1 279	1 121	
	V	2 879	4 608	8 403	806	803	10 686	951	1 331	1 217	
	VI	2 948	4 472	8 579	817	832	8 663	912	1 273	1 244	
	VII	2 854	4 304	8 523	776	848	6 771	931	1 287	1 218	

30. Maksutase — Betalningsbalansen — Balance of payments

Vuosi ja kuukausi År och månad Year and month	Vaihtotase – Bytesbalans – Current account						Pääomansiirrot Total (1 – 2 + 3 + 4 + 5)	Rahoitustase – Finansiell balans – Financial account						Yhteensä Totalt (8 + 9 + 10 + 11 + 12)
	Tavarantuonti Varuexport Exports of goods, fob	Tavarantuonti Varuimport Imports of goods, fob	Palvelut Tjänster Services	Tuotannon- tekijä- korvaukset Faktor- inkomster Income	Tulon- siirrot Transfe- rerings Transfers	Yhteensä Total (1 – 2 + 3 + 4 + 5)		Kapital- transfe- rerings Capital account	Suorat sijoitukset Direkting- vesteringar Direct invest- ment	Arvopaperi- sijoitukset Portföljin- vesteringar Portfolio invest- ment	Muut sijoitukset Övriga investeringar Other investment	Johdan- naiset Finansiella derivat Financial derivatives	Valuutta- varannon muutos Förändring i valuta- reserven Change in reserve assets	
Mrd. mk – FIM billion														
	1	2	3	4	5	6	7	8	9	10	11	12	13	
1996 ...	187,2	135,1	-7,7	-16,8	-3,9	23,6	-0,2	-11,4	-13,9	-11,9	1,7	14,1	-21,5	
1997 ...	213,8	153,7	-8,2	-12,6	-3,7	35,5	0,6	-16,5	-4,0	3,2	0,2	-10,8	-27,8	
1998 ...	231,7	165,0	-5,7	-16,7	-5,4	38,9	0,5	-34,7	-0,9	29,5	-3,4	-1,2	-10,8	
*1999 ...	234,5	166,4	-7,9	-11,3	-5,6	43,3	0,6	-11,2	-9,2	-5,1	-2,4	-1,1	-29,0	
*2000 ...	295,4	206,9	-14,6	-12,0	-3,9	58,1	0,6	-93,9	-13,5	56,1	-4,1	-2,4	-57,8	
*2000 I	20,1	14,3	-1,2	-0,4	-1,4	2,7	0,0	28,2	-44,5	12,5	0,2	-1,6	-5,2	
II	21,4	15,9	-1,3	-0,3	-0,6	3,3	0,0	-4,7	20,5	-20,2	-0,5	0,4	-4,6	
III	24,6	16,7	-1,4	-0,4	-0,5	5,7	0,0	-19,6	10,1	-5,7	-0,6	-0,3	-16,2	
IV	21,6	16,4	-1,4	-6,9	0,7	-2,5	0,0	1,7	-4,0	16,9	-0,7	-3,3	10,7	
V	26,3	18,1	-1,4	-0,2	-0,4	6,1	0,0	-1,6	-7,3	-0,2	-0,6	2,6	-7,1	
VI	24,3	17,7	-1,2	-1,8	-1,5	2,1	0,0	-9,9	6,6	-8,4	0,2	2,0	-9,5	
VII	23,0	15,7	-0,9	-0,4	0,1	6,0	0,0	4,7	-0,6	0,7	-0,3	-2,3	2,2	
VIII	24,0	16,9	-0,8	-0,1	-0,1	6,1	0,0	-15,0	-1,8	17,9	-0,8	0,4	0,6	
IX	27,1	17,0	-0,9	-0,3	-0,4	8,5	0,0	-54,4	4,0	28,0	1,0	-2,1	-23,4	
X	30,2	20,5	-1,2	-0,4	-0,4	7,7	0,0	-5,4	-6,9	10,0	-0,2	-0,7	-3,1	
XI	27,4	19,5	-1,4	-0,3	0,0	6,1	0,0	-2,4	8,1	-8,1	-1,3	0,7	-3,0	
XII	25,5	18,2	-1,5	-0,3	0,8	6,3	0,0	-15,6	2,4	12,6	-0,4	1,9	0,8	
*2001 I	23,2	15,9	-1,3	-0,3	-1,4	4,3	0,0	-7,9	-14,1	14,5	-0,3	-0,5	-8,3	
II	22,5	16,3	-1,2	-0,3	1,3	6,1	0,0	-0,7	-19,1	14,6	0,5	1,1	-3,6	
III	26,0	18,0	-1,1	-0,3	-0,6	6,0	0,0	-2,1	10,5	-11,6	0,5	-0,9	-3,6	
IV	24,1	15,7	-1,2	-10,9	-0,6	-4,4	0,0	5,8	-8,0	3,4	-0,8	-0,2	0,2	
V	23,8	16,8	-1,2	-0,4	-0,7	4,7	0,0	2,3	1,9	-9,8	-0,3	-3,4	-9,3	

Kauppataase ja vaihtotase – Handelsbalans och bytesbalans – Trade balance and current account

12 kuukauden liukuva summa – 12 månaders glidande summa – 12-month moving totals

Mrd mk – FIM billion

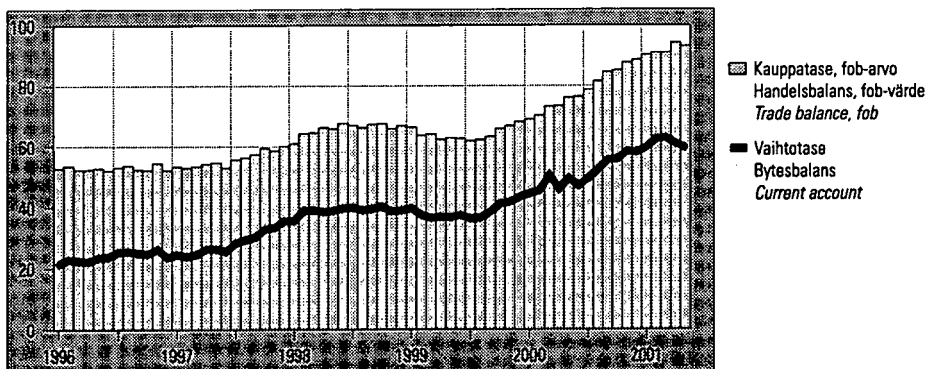

Lähde – Källa – Source: Suomen Pankki – Finlands Bank – Bank of Finland

31. Valtion takaukset — Statsgarantier — State guarantees

Vuosineljännes År och kvartal Year and quarter	Uudet takaukset Nya garantier New guarantees	Poistuneet takaukset Återtagna garantier Withdrawn guarantees	Takauskanta ajanjakson lopussa Garantistocken i slutet av perioden Stock of guarantees at end of period	Maksetut korvaukset Betalda ersättningar Paid	Takaisinperintä- tuotot Intäkter av återindrivning Revenue from claims for recovery	Takaus- maksutulot Betalda garantier Income from guarantee payments
	1 000 000 mk – FIM million					
	1	2	3	4	5	6
1999:I	1 057	7 496	54 424	112	33	12
1999:II	1 731	1 713	54 206	23	0	38
1999:III	1 345	1 103	53 634	43	0	33
1999:IV	2 603	9 203	45 191	54	30	67
2000:I	5 611	2 299	49 593	85	14	61
2000:II	2 915	3 137	50 254	114	96	86
2000:III	4 149	3 594	50 815	102	51	96
2000:IV	5 115	5 334	48 575	39	17	39
2001:I						
Takauksen saaja – Garantitagare – Guarantee recipient						
Yritykset – Företag – Non-financial corporations	485	890	20 955	60	3	106
Julkiset yritykset – Offentliga företag – Public	157	83	2 456	–	–	5
Yksityiset yritykset – Privata företag – Private	328	807	18 500	60	3	101
Rahoitus- ja vakuutuslaitokset – Finansiella institut och försäkringsanstalter – Financial and insurance institutions	595	115	5 655	–	–	–
Julkisyhteisöt – Offentliga samfund – General government	168	271	471	–	–	–
Voittoja tavoittelemattomat yhteisöt – Icke-vinstsyftande samfund – Non-profit institutions	228	74	6 156	–	–	–
Kotitaloudet – Hushåll – Households	375	20	14 002	44	–	9
Elinkeinonharjoittajat – Näringsidkare – Employers and own-account workers	0	3	19	–	–	–
Muut kotitaloudet – Övriga hushåll – Other households	375	17	13 982	44	–	9
Yhteensä – Totalt – Total	1 851	1 370	47 238	104	3	115
Ulkomaat – Utlandet – Foreign countries	140	–	2 321	–	–	–
Kaikkiaan – Totalt – Total	1 991	1 370	49 559	104	3	115

Bruttokansantuote neljännesvuosittain – Bruttonationalprodukten kvartalsvis – Gross domestic product by quarter

Milj. mk – FIM million. 1995 hinnoin – 1995 års priser – 1995 prices

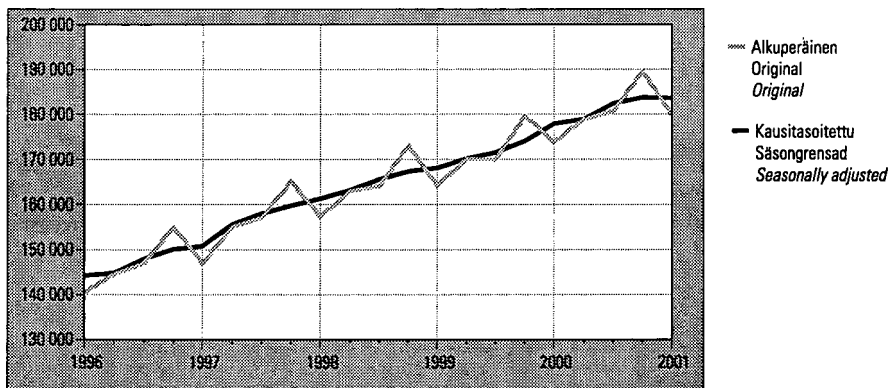

32. Bruttokansantuote ja nettokansantulo — Bruttonationalprodukt och nettonationalinkomst
Gross domestic product and net national income

Vuosi ja neljännes År och kvartal Year and quarter	Brutto- kansantuote Bruttonationalprodukt Gross domestic product	Kulutusmenot Konsumtionsutgifter Final consumption expenditure			Investoinnit Investeringar Gross fixed capital formation			Vienti Export Exports	Tuonti Import Imports	Nettokansantulo Nettonationalinkomst Net national income	
		Yksityiset Privata Private	Julkiset Offentliga Government services	Yhteensä Total	Yksityiset Privata Private	Julkiset Offentliga Government services	Yhteensä Total			Yhteensä Total	Palkat Löner Wages and salaries
	1 000 000 mk — FIM million										
	1	2	3	4	5	6	7	8	9	10	11
Käypiin hintoihin — Till löpande priser — At current prices											
1996	585 865	308 503	135 628	444 131	82 797	16 929	99 726	219 908	175 585	465 900	230 143
1997	635 532	323 564	142 641	466 205	94 524	19 776	114 300	248 306	196 458	516 546	242 995
1998	689 523	346 021	149 428	495 449	108 954	19 959	128 913	267 467	206 650	561 038	260 219
*1999	716 404	363 607	155 289	518 896	115 831	19 932	135 763	270 974	210 778	588 518	272 761
*2000	782 876	387 717	162 240	549 957	131 358	19 907	151 265	334 584	260 628	646 361	291 375
1998 I	165 797	81 449	32 767	114 216	24 907	3 891	28 798	68 258	52 512	134 949	57 466
II	172 006	85 180	35 910	121 090	23 256	6 481	29 737	68 344	52 390	139 120	64 665
III	169 579	86 847	39 294	126 141	30 249	4 807	35 056	64 797	50 031	138 474	71 216
IV	182 141	92 545	41 457	134 002	30 542	4 780	35 322	66 068	51 717	148 495	66 872
*1999 I	171 409	86 325	33 694	120 019	27 840	3 817	31 657	61 624	49 866	140 388	60 730
II	178 150	89 756	37 223	126 979	25 731	6 520	32 251	66 061	51 125	147 135	67 865
III	176 104	91 375	40 942	132 317	30 802	4 850	35 652	67 120	52 013	144 961	75 328
IV	190 741	96 151	43 430	139 581	31 458	4 745	36 203	76 169	57 774	156 034	68 838
*2000 I	187 307	93 010	34 900	127 910	31 291	4 283	35 574	75 044	59 127	157 924	64 360
II	193 886	95 831	38 949	134 780	29 206	6 499	35 705	81 524	66 273	156 288	73 131
III	192 839	97 519	42 912	140 431	34 938	4 530	39 468	85 189	63 559	160 201	81 035
IV	208 844	101 357	45 479	146 836	35 923	4 595	40 518	92 827	71 669	171 948	72 849
*2001 I	200 721	96 406	37 008	133 414	34 555	4 206	38 761	81 854	63 503	170 519	69 444
1995 hintoihin — Till 1995 års priser — At 1995 prices											
1996	587 202	304 317	132 145	436 462	82 613	17 099	99 712	221 173	174 911	465 854	
1997	624 147	314 937	137 511	452 448	91 967	19 658	111 625	252 429	194 673	502 944	
1998	657 445	331 029	139 812	470 841	102 646	19 374	122 020	274 961	211 126	534 481	
*1999	683 853	344 202	142 496	486 698	106 697	18 939	125 636	293 645	219 532	555 905	
*2000	722 860	354 614	143 472	498 086	114 627	17 910	132 537	346 705	253 896	585 054	
1998 I	157 323	77 944	33 516	111 460	23 603	3 751	27 354	68 171	52 990	128 900	
II	163 011	81 847	34 403	116 250	21 491	5 979	27 470	69 203	52 930	133 189	
III	164 135	82 787	34 897	117 684	27 462	4 667	32 129	66 207	51 205	141 419	
IV	172 976	88 451	36 996	125 447	30 090	4 977	35 067	71 380	54 001	130 973	
*1999 I	164 125	81 535	33 977	115 512	25 404	3 629	29 033	66 494	53 432	132 532	
II	170 150	84 972	35 088	120 060	22 971	5 897	28 868	71 603	53 483	138 170	
III	169 946	86 522	35 672	122 194	27 869	4 615	32 484	72 614	53 207	139 221	
IV	179 632	91 173	37 759	128 932	30 453	4 798	35 251	82 934	59 410	145 982	
*2000 I	173 807	85 471	34 174	119 645	26 887	3 878	30 765	78 468	58 961	142 329	
II	178 903	88 010	35 327	123 337	24 673	5 554	30 227	85 513	64 222	137 728	
III	180 660	88 486	35 934	124 420	30 137	4 098	34 235	87 465	61 260	148 252	
IV	189 490	92 647	38 037	130 684	32 930	4 380	37 310	95 259	69 453	156 745	
*2001 I	179 720	86 549	34 926	121 475	28 624	3 646	32 270	82 570	63 142	150 730	

33. Bruttokansantuote toimialoittain — Bruttonationalprodukt efter näringsgren — Gross domestic product by branch of industry

Vuosi ja kuarteri Year and quarter	Perushintaan — Till baspris — At basic prices										Brutto- kansantuote markkina- hintaan Brutto- national- produkten till mark- nadspris Gross domestic product at market prices
	Maatalous Jordbruk Agriculture	Metsä- talous Skogsbruk Forestry	Tehdas- teollisuus ja mineraalien kaivu Fabriks- industri, ut- vinning av mineral Manufacturing, mining and quarrying	Sähkö-, kaasu- ja vesihuolto El-, gas- och vatten- försörjning Electricity, gas and wa- ter supply	Talonra- kentaminen Husbygg- nadsverk- samhet Building construction	Maa- ja vesi- rakentaminen Anläggnings- verksamhet Other construction	Kuljetus, varastointi ja tietoliikenne Transport, magasi- nering och kommuni- kation Transport, storage and communi- cation	Kauppa Handel Trade	Markkina- tuotanto yhteensä ¹⁾ Marknads- produktion total ¹⁾ Market production total ¹⁾	Markkina- tuotanto yhteensä ¹⁾ Produktion utanför marknaden ¹⁾ Non-market production total ¹⁾	
1 000 000 mk — FIM million											
	1	2	3	4	5	6	7	8	9	10	11
Käypiin hintoihin — Till löpande priser — At current prices											
1996	8 982	12 280	125 434	13 494	17 205	5 646	45 198	53 005	394 417	115 310	585 865
1997	8 801	13 965	138 453	13 291	19 800	5 923	49 389	60 055	429 288	118 576	635 532
1998	7 191	15 083	154 683	14 131	23 697	6 601	54 767	64 179	471 613	123 662	689 523
*1999	7 518	15 153	156 978	13 072	27 453	6 853	58 483	65 902	489 765	127 821	716 404
*2000	7 904	15 842	181 023	12 025	32 975	6 712	64 532	69 180	546 104	134 279	782 876
1998 I	1 408	4 260	36 928	4 618	5 350	1 302	13 967	14 509	113 554	29 717	165 797
II	1 561	2 834	39 700	3 233	5 130	1 710	14 068	16 307	117 318	30 602	172 006
III	1 922	3 636	37 132	2 833	5 826	1 871	13 523	16 116	114 691	31 437	169 579
IV	2 300	4 353	40 923	3 447	7 391	1 718	13 209	17 247	126 050	31 906	182 141
*1999 I	1 378	4 588	36 628	4 154	6 405	1 316	14 415	14 953	117 116	30 664	171 409
II	1 574	2 837	39 638	2 832	6 017	1 887	15 355	16 754	121 212	31 627	178 150
III	2 216	3 447	37 542	2 626	6 647	1 941	14 253	16 584	118 748	32 515	176 104
IV	2 350	4 281	43 170	3 460	8 384	1 709	14 460	17 611	132 689	33 015	190 741
*2000 I	1 466	4 819	41 892	3 916	7 663	1 424	16 316	15 999	130 213	32 162	187 307
II	1 637	2 986	44 802	2 646	7 360	1 795	16 854	17 622	134 088	33 246	193 886
III	2 598	3 650	43 879	2 363	8 006	1 848	15 452	17 123	133 071	34 194	192 839
IV	2 203	4 387	50 450	3 100	9 946	1 645	15 910	18 436	148 732	34 677	208 844
*2001 I	1 672	5 066	46 984	4 408	8 854	1 598	17 616	16 764	141 571	34 004	200 721
1995 hintoihin — Till 1995 års priser — At 1995 prices											
1996	10 412	12 323	132 937	14 035	17 267	5 651	45 306	51 954	399 109	112 754	587 202
1997	11 124	13 749	146 134	14 018	19 683	5 800	49 209	54 999	428 749	115 299	624 147
1998	9 697	14 273	159 379	14 180	21 051	6 243	53 786	58 728	456 579	116 279	657 445
*1999	9 594	14 126	170 920	14 152	21 045	6 345	56 981	61 321	479 718	117 473	683 853
*2000	11 031	14 303	191 574	14 275	21 997	6 033	61 232	63 645	515 918	118 863	722 860
1998 I	2 063	3 866	38 708	4 211	4 500	1 284	13 083	12 970	109 869	28 060	157 323
II	2 062	2 845	40 405	3 249	4 331	1 629	13 297	14 829	112 962	28 807	163 011
III	3 535	3 396	38 568	2 898	5 159	1 741	13 679	15 089	113 382	29 505	164 135
IV	2 037	4 166	41 698	3 822	7 061	1 589	13 727	15 840	120 366	29 907	172 976
*1999 I	1 927	3 991	41 512	4 222	4 813	1 282	13 691	13 637	115 596	28 321	164 125
II	1 910	2 794	43 705	3 131	4 426	1 759	14 298	15 458	119 171	29 129	170 150
III	3 767	3 244	40 720	2 893	5 036	1 757	14 159	15 778	118 278	29 833	169 946
IV	1 990	4 097	44 983	3 906	6 770	1 547	14 833	16 448	126 673	30 190	179 632
*2000 I	1 959	4 058	46 026	4 325	5 133	1 335	15 095	14 325	124 185	28 668	173 807
II	1 919	2 826	47 977	3 263	4 711	1 622	15 299	16 143	126 913	29 484	178 903
III	5 157	3 315	46 230	2 893	5 215	1 631	15 103	16 174	128 500	30 184	180 660
IV	1 996	4 104	51 341	3 794	6 938	1 445	15 735	17 003	136 320	30 527	189 490
*2001 I	1 956	4 177	49 449	4 607	5 122	1 429	15 554	14 869	129 722	29 144	179 720

¹⁾ Ml. muut toimialat.

¹⁾ Inkl. övriga näringsgrenar.

¹⁾ Incl. other industries.

34. Bruttokansantuote asukasta kohti
Bruttonationalprodukt per invånare
Gross domestic product per capita

Käypiin hintoihin – Till löpande priser – At current prices

Vuosi – År – Year	Mk – FIM
1990	104 901
1991	99 593
1992	96 573
1993	97 238
1994	102 635
1995	110 526
1996	114 315
1997	123 644
1998	133 810
*1999	138 704
*2000	151 251

35. Julkisten menojen hintaindeksit
Prisindex för offentliga utgifter
Price indices for public expenditure

1995 = 100

Vuosi ja neljännes År och kvartal Year and quarter	Valtiontalous Statshushållningen State finances	Kunnallistalous Kommunal ekonomi Municipal finances
	1	2
1996	100,6	101,3
1997	101,2	102,5
1998	102,9	105,4
1999	103,8	107,1
*2000	107,2	111,2
1996 I	100,3	100,9
II	100,3	101,1
III	100,5	101,0
IV	101,2	102,2
1997 I	100,8	102,1
II	100,9	102,4
III	101,4	102,6
IV	101,7	102,8
1998 I	102,9	105,1
II	102,9	105,4
III	103,1	105,6
IV	102,5	105,6
1999 I	103,7	106,7
II	103,6	107,0
III	103,8	107,3
IV	104,3	107,7
*2000 I	105,9	109,6
II	107,0	111,0
III	107,8	111,8
IV	108,3	112,3
*2001 I	108,7	113,8

36. Kokonaistuotannon kuukausikuvaaja
Månadsgraf över totalproduktionen
Monthly indicator of total output

Vuosi ja kuukausi År och månad Year and month	Kokonaistuotanto, alkuperäiset sarjat Totalproduktion, ursprungliga serier Total output, original series	Kokonaistuotannon vuosimuutos Totalproduktion, förändring på årsnivå Year-on-year change
	Volymi-indeksi – Volymindex – Volume index	
	1995 = 100	%
	1	2
*1996	103,7	3,7
*1997	109,9	6,0
*1998	115,8	5,3
*1999	120,1	3,7
*2000	127,1	5,8
*1998 I	108,9	4,7
II	108,8	6,9
III	116,0	8,5
IV	117,5	5,7
V	119,0	7,0
VI	115,3	4,6
VII	108,6	5,3
VIII	115,6	5,0
IX	119,8	4,7
X	120,7	4,3
XI	120,3	5,0
XII	118,8	2,3
*1999 I	113,8	4,4
II	112,6	3,4
III	120,2	3,6
IV	122,1	3,9
V	122,3	2,8
VI	120,0	4,0
VII	111,6	2,7
VIII	119,3	3,2
IX	124,8	4,2
X	123,3	2,2
XI	124,4	3,4
XII	126,9	6,9
*2000 I	120,1	5,6
II	119,2	5,9
III	125,8	4,7
IV	125,6	2,9
V	132,9	8,7
VI	126,5	5,4
VII	116,8	4,7
VIII	127,8	7,1
IX	132,2	5,9
X	133,9	8,6
XI	133,7	7,5
XII	131,1	3,2
*2001 I	126,5	5,3
II	123,7	3,7
III	130,8	3,9
IV	128,1	2,0
V	132,0	-0,7

37. Kuluttajabarometri — Konsumentbarometern — Consumer survey

Ostoaikomukset kulutusryhmittäin seuraavan puolen vuoden aikana – Inköpsavsikter i vissa konsumentgrupper under det följande halvåret
Potential purchases over the next six months

Vuosi ja kuukausi År och månad Year and month	Asunto ¹⁾ Bostad ¹⁾ Dwelling ¹⁾		Uusi auto Ny bil New car		Käytetty auto Begagnad bil Used car		Muu kulkuväline Annat transportmedel Other vehicle		Asunnon korjaus Bostadsrenovering Renovation of dwelling		Kodin sisustus Heminredning Interior decoration		
	Kyllä Ja Yes	Ehkä Kanske Perhaps	Kyllä Ja Yes	Ehkä Kanske Perhaps	Kyllä Ja Yes	Ehkä Kanske Perhaps	Kyllä Ja Yes	Ehkä Kanske Perhaps	Kyllä Ja Yes	Ehkä Kanske Perhaps	Kyllä Ja Yes	Ehkä Kanske Perhaps	
	% kotitalouksista – % av hushållen – % of households												
		1	2	3	4	5	6	7	8	9	10	11	12
1998	II	2,2	4,2	0,7	0,9	2,6	4,9	9,1	5,3	18,1	8,1	26,1	12,4
	V	2,0	2,9	1,0	1,1	3,3	3,4	8,2	5,1	18,8	5,5	23,4	12,7
	VIII	2,7	3,8	0,8	0,5	2,5	3,2	4,5	4,0	15,2	6,1	28,8	13,3
	XI	2,2	2,2	1,5	0,7	2,7	3,1	4,6	3,6	14,6	8,6	26,5	11,8
1999	II	1,8	4,0	1,1	0,6	3,4	2,9	8,6	6,1	15,7	8,7	25,8	15,9
	V	2,0	2,6	1,3	0,9	3,7	4,3	9,4	4,4	20,3	6,2	24,6	16,1
	VIII	1,8	3,7	1,1	0,9	3,6	3,0	3,7	3,6	14,4	6,4	27,0	15,8
	XI	2,4	2,9	1,2	1,0	3,1	2,9	4,9	4,2	15,0	6,6	27,4	15,3
2000	II	2,7	3,6	1,4	1,3	3,4	4,2	8,1	4,9	17,9	6,9	30,4	14,8
	V	2,2	4,0	1,4	1,2	4,2	4,0	10,5	7,8	24,2	4,6	34,5	11,0
	VIII	3,4	3,8	1,0	1,1	2,4	3,1	4,3	4,4	17,5	4,1	34,6	11,0
	XI	2,7	2,6	1,1	1,0	3,0	3,8	4,8	3,5	16,6	5,9	33,3	11,4
2001	II	2,5	3,2	1,4	0,8	3,2	3,0	6,4	4,7	21,1	5,5	34,1	12,5
	V	3,4	3,3	1,2	0,9	3,1	4,0	7,8	5,6	27,4	5,3	35,6	9,4

Ostoaikomukset kulutusryhmittäin seuraavan puolen vuoden aikana – Inköpsavsikter i vissa konsumentgrupper under det följande halvåret
Potential purchases over the next six months

Vuosi ja kuukausi År och månad Year and month	Loma-asunto Semesterbostad Free-time residence		Viihde-elektronikka Hemelektronik Entertainment electronics		Kodinkoneet Hushållsmaskiner Household appliances		Harrastusvälineet Hobbyartiklar Free-time equipment		Lomamatka kotimaahan Semesterresa i Finland Holiday trip in Finland		Lomamatka ulkomaille Semesterresa utomlands Holiday trip abroad		
	Kyllä Ja Yes	Ehkä Kanske Perhaps	Kyllä Ja Yes	Ehkä Kanske Perhaps	Kyllä Ja Yes	Ehkä Kanske Perhaps	Kyllä Ja Yes	Ehkä Kanske Perhaps	Kyllä Ja Yes	Ehkä Kanske Perhaps	Kyllä Ja Yes	Ehkä Kanske Perhaps	
	% kotitalouksista – % av hushållen – % of households												
		13	14	15	16	17	18	19	20	21	22	23	24
1998	II	0,9	0,8	12,4	10,7	10,7	9,0	8,5	5,7	39,0	15,3	23,6	11,9
	V	1,4	1,2	12,3	9,8	11,2	9,8	11,1	6,6	44,9	14,5	26,6	11,1
	VIII	1,0	1,0	13,7	13,0	12,4	10,7	10,5	6,8	26,3	12,7	23,2	12,6
	XI	1,0	0,8	15,8	12,1	12,1	7,7	11,0	6,4	32,1	13,2	21,9	8,7
1999	II	0,8	1,3	14,9	13,4	11,8	11,4	10,1	5,6	40,5	16,5	25,6	13,7
	V	0,7	1,4	15,9	11,4	13,0	10,0	13,6	5,7	45,5	12,6	28,5	12,4
	VIII	1,1	1,0	16,1	14,1	10,5	12,4	10,4	6,5	29,6	14,2	23,2	11,9
	XI	1,1	0,8	18,2	15,0	12,4	13,5	11,7	7,8	31,6	13,6	22,7	14,1
2000	II	2,1	1,9	19,6	13,1	13,9	11,1	9,3	7,9	42,7	15,7	27,5	13,0
	V	1,8	1,3	20,5	11,6	15,5	11,4	13,0	6,2	48,9	13,7	32,7	10,5
	VIII	2,0	0,9	19,8	12,6	14,3	11,2	11,9	5,6	31,7	12,7	28,1	10,7
	XI	1,4	1,0	23,9	10,8	16,9	6,8	12,8	5,0	35,8	14,8	26,4	10,1
2001	II	1,2	1,3	24,2	11,8	16,6	8,4	12,9	5,2	45,0	14,0	29,8	12,8
	V	1,8	1,0	23,4	12,3	16,9	8,5	11,4	5,5	53,0	12,0	32,2	11,7

¹⁾ Ostoaikomus seuraavan vuoden aikana.

¹⁾ Inköpsavsikt under följande år.

¹⁾ Potential purchase during the following year.

38. Valtiontalouden kassatulot — Kassainkomster inom statsekonomin — Central government cash revenue

Verot ja veronluonteiset tulot – Skatter och inkomster av skattenatur – Taxes and revenue similar to taxes								
Vuosi ja kuukausi År och månad Year and month	Tulo- ja varallisuusvero Inkomst- och förmögenhetsskatt Income and property tax		Tulo- ja varallisuusvero Inkomst- och förmögenhetsskatt Income and property tax	Muut tulon ja varallisuuden perusteella kannettavat verot Övriga skatter på inkomst och förmögenhet Other taxes on income and property	Arvonlisävero Mervärdesskatt Value added tax	Muut liikevaihdon perusteella kannettavat verot Andra skatter och avgifter som uppstår på grund av omsättning Other taxes and charges based on sales	Valmisteverot Acciser Excise duties	
	Veronkanto Skatteuppbörd Gross collection	Veronpalautukset ja muiden veron- saajien osuudet Skatterestititioner samt andelar av andra skattetagare Refunds and shares of others					Yhteensä Total	Tupakkaverot På tobak On tobacco
1 000 000 mk – FIM million								
	1	2	3	4	5	6	7	8
1996	121 589	-75 811	45 778	2 580	42 103	1 972	23 210	3 166
1997	131 957	-81 871	50 086	2 460	45 599	2 062	24 640	3 252
1998	142 781	-86 149	56 632	2 376	49 660	2 192	26 233	3 376
1999	142 290	-81 039	61 251	2 467	53 329	2 325	26 962	3 367
2000	166 954	-84 975	81 980	2 739	56 307	2 511	26 454	3 424
1998	I 10 558	-7 520	3 038	198	4 265	81	2 864	323
	II 9 825	-5 141	4 684	225	5 091	188	1 700	210
	III 11 786	-7 156	4 630	180	4 524	199	1 906	235
	IV 10 413	-6 374	4 039	215	2 913	148	2 026	263
	V 18 763	-10 497	8 266	179	3 905	193	2 203	303
	VI 9 679	-5 793	3 886	226	3 925	154	2 023	275
	VII 12 131	-7 268	4 863	173	3 857	137	2 351	331
	VIII 11 649	-6 985	4 664	197	4 369	145	2 465	327
	IX 10 480	-6 250	4 230	155	4 108	230	2 136	276
	X 10 233	-6 067	4 166	230	4 249	207	2 156	298
	XI 8 588	-3 729	4 859	186	4 355	273	2 264	283
	XII 18 676	-13 369	5 307	211	4 101	237	2 140	253
1999	I 11 450	7 105	4 367	280	4 609	124	2 451	300
	II 10 097	-20 005	4 320	210	5 912	181	1 933	232
	III 12 023	-8 351	3 672	237	4 208	202	1 999	225
	IV 11 748	-6 697	5 051	224	3 458	162	2 380	302
	V 17 121	-8 820	8 302	170	4 350	137	2 224	263
	VI 10 636	-6 088	4 409	231	4 299	190	2 119	265
	VII 12 108	-7 104	5 004	163	4 150	151	2 457	356
	VIII 12 121	-7 070	5 051	157	4 749	170	2 394	306
	IX 11 090	-6 408	4 682	212	3 729	248	2 377	302
	X 10 831	-6 246	4 585	210	4 688	245	2 226	301
	XI 7 760	-2 833	4 927	193	4 621	261	2 137	246
	XII 15 403	-8 522	6 881	182	4 555	254	2 266	269
2000	I 12 119	-7 459	4 660	249	5 222	143	2 612	383
	II 10 590	-5 727	4 862	219	5 062	258	1 771	158
	III 13 352	-7 632	5 721	232	5 096	165	2 043	231
	IV 12 677	-6 945	5 733	202	4 024	161	2 178	270
	V 13 817	-6 769	7 047	220	4 714	37	2 106	271
	VI 20 879	-10 007	10 872	226	4 108	315	2 266	306
	VII 13 558	-7 332	6 236	191	4 891	160	2 385	313
	VIII 12 700	-6 758	5 942	199	4 577	182	2 260	315
	IX 12 247	-6 480	5 767	249	4 353	269	2 328	313
	X 13 880	-8 245	5 635	266	4 656	263	2 158	279
	XI 10 591	-3 824	6 767	161	4 693	289	2 121	289
	XII 20 545	-7 808	12 737	325	4 912	268	2 224	295
2001	I 14 655	-10 653	4 002	511	5 054	141	2 403	296
	II 11 726	-6 202	5 525	402	6 092	273	1 980	247
	III 15 851	-8 683	7 168	259	5 295	176	2 042	242
	IV 12 869	-7 051	5 818	259	3 963	172	2 257	275
	V 18 112	-8 082	10 030	266	4 380	192	2 256	301
	VI 15 512	-7 598	7 914	274	4 110	176	2 254	306

38. Valtiontalouden kassatulot (jatk.) — Kassainkomster inom statsekonomin (forts.) — Central government cash revenue (cont.)

Verot ja veronluonteiset tulot – Skatter og inkomster av skattenatur – Taxes and revenue similar to taxes								
Vuosi ja kuukausi År och månad Year and month	Valmisteverot (jatk.) Acciser (forts.) Excise duties (cont.)			Leimaverot Stämpelskatt Stamp duties	Autoverot Skatt på bilar Motor car tax	Moottoriajoneuvoverot Motorfordons-skatt Tax on motor vehicles	Varainsiirtoverot Överlåtelseskatt Property transfer tax	Muut verot ja veronluonteiset tulot Övriga skatter och inkomster av skattenatur Other taxes/revenue similar to taxes
	Alkoholi-juomaverot På alkohol-drycker On alcoholic beverages	Energiaverot Energiskatter Energy taxes	Muut valmisteverot Övriga acciser Other excise duties					
1 000 000 mk – FIM million								
	9	10	11	12	13	14	15	16
1996	7 008	12 714	322	2 047	3 611	929		2 014
1997	7 160	13 896	331	781	4 210	979	1 727	1 963
1998	7 187	15 306	364	255	5 259	1 042	2 535	2 144
1999	7 454	15 765	377	-69	6 115	1 101	2 584	2 231
2000	7 405	15 435	189	-118	6 295	1 074	2 469	2 285
1998 I	772	1 736	34	56	364	3	88	321
II	470	996	23	55	445	92	301	963
III	488	1 155	28	41	424	347	133	89
IV	527	1 206	30	65	474	12	132	112
V	674	1 196	31	32	457	27	153	74
VI	546	1 176	26	2	498	101	199	66
VII	699	1 288	32	-1	564	6	199	127
VIII	751	1 354	32	-1	360	81	620	72
IX	584	1 248	29	-9	383	234	138	76
X	557	1 269	32	-4	452	9	157	115
XI	590	1 354	37	17	425	25	143	62
XII	529	1 327	30	2	413	104	272	67
1999 I	783	1 340	28	-49	527	3	305	312
II	445	1 231	24	-19	496	84	165	1016
III	467	1 279	27	0	461	386	168	100
IV	611	1 432	35	2	572	15	184	129
V	627	1 305	28	2	549	20	153	72
VI	540	1 282	32	-14	582	110	216	80
VII	765	1 300	36	1	634	5	152	108
VIII	739	1 314	35	-1	412	72	174	55
IX	733	1 312	31	-1	452	263	189	72
X	596	1 297	30	1	515	10	151	110
XI	539	1 316	36	4	466	21	452	66
XII	607	1 357	33	7	449	111	276	110
2000 I	812	1 400	17	0	609	5	165	375
II	411	1 190	13	-17	462	108	418	1016
III	500	1 297	14	-65	755	402	219	104
IV	585	1 306	16	-15	347	9	152	107
V	644	1 174	17	-5	645	22	188	75
VI	601	1 343	16	-20	707	114	320	75
VII	775	1 278	20	-1	504	5	153	127
VIII	668	1 259	19	0	516	77	205	59
IX	651	1 348	16	0	540	286	173	71
X	563	1 302	13	0	317	11	153	115
XI	569	1 249	14	0	543	8	190	55
XII	627	1 288	14	5	349	24	134	108
2001 I	774	1 317	16	-1	452	3	200	767
II	463	1 257	14	1	542	98	167	681
III	507	1 279	14	-1	443	442	171	110
IV	579	1 386	16	-1	454	12	126	126
V	675	1 264	17	4	498	23	256	72
VI	606	1 325	18	2	512	118	182	75

38. Valtiontalouden kassatulot (jatk.) — Kassainkomster inom statsekonomi (forts.) — Central government cash revenue (cont.)

Vuosi ja kuukausi År och månad Year and month	Verot ja veronluonteiset tulot Skatter och inkomster av skattenatur Taxes and revenue similar to taxes	Sekalaiset tulot Inkomster av blandad natur Miscellaneous revenues	Siitä Därför Of which	Korkotulot ja voitontuloutukset Räntein- komster och bokföring av vinster Interest income and profits entered as income	Muut tulot Övriga inkomster Other revenue	Tulot ilman rahoitus- taloustoimia Inkomster exkl. finans- transaktioner Revenue before financial transactions	Valtiolle takaisin maksetut lainat Åter- betalade lån Redemption of loans granted by the State	Tulot ilman lainanottoa Inkomster exkl. upplåning Revenue excl. borrowing		
	17	18	19	20	21	22	23	24	25	
1 000 000 mk — FIM million										
1996	124 246	31 228	3 333	8 550	39 778	164 024	9 894	173 918	16 921	
1997	134 507	31 684	3 657	7 034	38 718	173 225	8 412	181 637	16 256	
1998	148 328	37 203	3 862	7 960	45 164	193 492	10 752	204 244	18 415	
1999	158 296	46 886	4 017	6 896	53 782	212 078	12 600	224 678	21 529	
2000	181 994	38 257	4 360	11 258	49 515	231 509	11 053	242 562	19 212	
1998	I	11 277	2 642	124	358	3 000	14 277	80	14 358	694
	II	13 744	3 481	1 949	277	3 708	17 452	72	17 524	978
	III	12 474	3 565	158	962	4 527	17 001	3 783	20 783	5 092
	IV	10 136	1 068	277	3 082	4 150	14 286	337	14 623	322
	V	15 488	1 645	228	712	2 357	17 845	629	18 475	1 576
	VI	11 079	2 362	185	318	2 680	13 759	577	14 336	1 010
	VII	12 277	1 247	154	432	1 680	13 956	189	14 145	473
	VIII	12 971	2 076	173	208	2 284	15 255	227	15 482	784
	IX	11 682	1 417	146	204	1 621	13 303	2 330	15 633	2 839
	X	11 738	2 624	175	1 069	3 693	15 432	648	16 080	1 790
	XI	12 609	8 865	187	623	9 488	22 098	1 344	23 442	2 144
	XII	12 853	6 211	106	-235	5 975	18 828	536	19 364	712
1999	I	12 929	2 689	127	-229	2 461	15 390	143	15 533	398
	II	14 297	1 559	203	602	2 161	16 458	374	16 832	1 354
	III	11 433	3 099	1 545	673	3 771	15 205	4 277	19 482	5 083
	IV	12 176	1 828	292	717	2 545	14 721	159	14 880	1 211
	V	15 978	1 728	202	841	2 570	18 548	777	19 325	1 562
	VI	12 223	2 399	94	1 315	3 713	15 936	245	16 181	639
	VII	12 825	1 374	31	242	1 616	14 441	83	14 524	510
	VIII	13 233	1 948	187	-471	1 477	14 710	390	15 100	323
	IX	12 224	1 755	186	1 698	3 452	15 676	707	16 383	2 097
	X	12 741	23 627	184	241	23 868	36 609	395	37 004	842
	XI	13 145	2 549	197	286	2 836	15 981	788	16 769	2 564
	XII	15 091	2 332	769	981	3 313	18 404	4 263	22 667	4 945
2000	I	14 039	3 390	132	346	3 736	17 775	24	17 800	1 017
	II	14 160	1 792	186	50	1 842	16 002	113	16 115	1 019
	III	14 672	13 917	207	4 483	18 400	33 072	4 727	37 799	6 241
	IV	12 898	5 392	2 255	1 844	7 236	20 134	139	20 273	1 258
	V	15 050	1 321	201	618	1 939	16 989	623	17 612	1 166
	VI	18 982	1 649	166	382	2 031	21 013	804	21 817	1 365
	VII	14 651	1 646	134	236	1 882	16 533	133	16 666	829
	VIII	14 019	1 695	181	251	1 946	15 964	220	16 184	939
	IX	14 035	2 037	199	1 174	3 212	17 247	287	17 534	1 778
	X	13 573	1 648	218	325	1 973	15 546	5 031	20 577	5 718
	XI	14 828	2 359	187	489	2 848	17 676	306	17 983	1 486
	XII	21 087	1 412	295	1 058	2 470	23 557	-1 354	22 203	-3 604
2001	I	13 532	1 733	3	-3	1 729	15 262	30	15 291	977
	II	15 760	2 635	3	251	2 886	18 646	66	18 712	209
	III	16 106	1 594	3	1 233	2 827	18 933	266	19 199	1 774
	IV	13 187	4 783	2 605	5 010	9 793	22 980	4 892	27 872	6 752
	V	17 977	1 376	142	639	2 015	19 992	451	20 443	1 134
	VI	15 617	1 530	6	280	1 809	17 426	525	17 951	1 138

Valtiontalous — Statsfinanser — Central government finance

39. Valtiontalouden kassamenot — Kassautgifter inom statsekonomi — Central government cash expenditure

Vuosi ja kuukausi År och månad Year and month	Kulutustenmenot – Konsumtionsutgifter – Consumption expenditure				Siirtomenot – Överföringsutgifter – Transfer expenditure					
	Eläkkeet Pensioner	Puolustusvoimien kalusto- hankinnat Anskaffning av material fört försvarsmakten Purchase of military equipment and supplies	Muut kulustenmenot Övriga konsumtions- utgifter Other consumption expenditure	Yhteensä Totalt	Valtionavut kunnille Statsbidrag till kommuner State grants to local government	Valtionavut elinkeinoille Statsbidrag till näringar State grants to trade and industry	Valtionavut kotitalouksille Statsbidrag till hushåll State grants to households	Valtion osuudet kansaneläke- ja sairausvakuutusmenoista Statens andelar av folkpensions- och sjukförsäkringsutgifter Share of national pension and health insurance expenditure	Muut siirrot Övriga överförings- utgifter Other transfer expenditure	
	1	2	3	4	5	6	7	8	9	10
1 000 000 mk – FIM million										
1996	12 519	3 697	37 479	53 695	33 199	18 348	40 450	8 353	5 358	5 380
1997	12 901	4 468	37 228	54 596	30 134	14 857	38 421	8 341	6 567	4 280
1998	13 358	4 809	37 060	55 227	29 452	14 791	37 340	8 310	7 381	5 620
1999	13 874	3 870	38 499	56 243	29 344	15 411	37 082	8 263	7 270	5 607
2000	14 399	3 686	41 305	59 389	31 224	17 820	36 026	8 203	8 001	5 771
1998	I 1 154	1 263	2 927	5 343	3 887	1 025	3 912	694	682	163
	II 1 102	114	2 819	4 035	3 309	837	2 903	694	678	189
	III 1 102	789	3 270	5 161	264	925	3 573	693	679	350
	IV 1 105	97	2 456	3 658	2 570	900	3 067	693	843	364
	V 1 103	64	1 954	3 122	2 648	1 051	2 955	693	507	315
	VI 1 106	1 241	3 257	5 603	2 301	861	3 674	693	673	747
	VII 1 112	118	4 223	5 452	2 447	634	3 032	692	674	296
	VIII 1 113	82	2 696	3 891	2 157	803	3 081	692	560	336
	IX 1 108	484	3 061	4 653	2 548	1 689	2 844	692	552	573
	X 1 117	112	3 237	4 466	2 255	2 403	2 513	691	626	477
	XI 1 118	93	3 049	4 259	2 400	2 425	2 794	691	628	753
	XII 1 120	353	4 110	5 583	2 666	1 240	2 993	691	278	1 057
1999	I 1 196	1 403	2 293	4 892	2 172	629	3 888	690	656	72
	II 1 143	60	2 715	3 917	2 467	1 584	2 672	691	655	287
	III 1 146	493	2 903	4 541	2 968	1 183	3 537	690	822	448
	IV 1 145	80	3 040	4 265	2 278	882	2 582	689	487	606
	V 1 147	79	3 066	4 292	2 797	877	2 805	689	652	320
	VI 1 146	644	3 410	5 200	3 561	883	3 749	689	666	537
	VII 1 156	178	4 256	5 590	3 622	650	2 914	688	650	310
	VIII 1 147	62	2 885	4 094	195	666	2 496	688	648	394
	IX 1 159	402	3 249	4 810	2 272	1 793	2 856	688	538	375
	X 1 162	92	3 188	4 442	2 475	2 487	2 931	688	540	389
	XI 1 161	117	3 396	4 674	2 411	1 817	2 585	686	540	1 399
	XII 1 167	261	4 097	5 525	2 127	1 961	4 068	686	415	470
2000	I 1 249	512	2 583	4 344	3 651	747	4 238	687	663	119
	II 1 176	62	3 021	4 259	3 652	1 478	2 565	686	671	322
	III 1 129	468	2 311	3 908	4 014	1 012	2 801	685	661	298
	IV 1 184	96	2 642	3 923	-933	1 672	3 023	685	848	539
	V 1 187	35	2 920	4 142	2 581	979	3 477	684	630	446
	VI 1 247	772	5 483	7 502	2 557	941	2 551	683	495	809
	VII 1 189	153	4 040	5 382	2 543	809	2 388	683	652	357
	VIII 1 201	69	2 846	4 116	2 492	810	3 229	683	670	342
	IX 1 210	285	3 202	4 697	2 515	2 913	2 372	682	708	475
	X 1 200	134	3 299	4 634	2 589	2 855	2 672	682	707	437
	XI 1 210	556	4 425	6 191	2 609	939	2 834	681	733	467
	XII 1 215	543	4 533	6 290	2 953	2 667	3 875	681	563	1 159
2001	I 1 298	395	2 885	4 578	3 816	1 464	3 768	680	1 544	179
	II 1 257	178	2 830	4 265	4 075	795	3 131	680	520	354
	III 1 256	216	3 215	4 687	683	873	2 479	679	846	519
	IV 1 267	156	3 139	4 562	2 614	1 868	3 020	679	516	398
	V 1 267	100	3 229	4 597	3 045	1 017	3 016	678	854	416
	VI 1 265	177	3 738	5 180	2 747	939	2 837	678	533	462

39. Valtiontalouden kassamenot (jatk.) — Kassautgifter inom statsekonomin (forts.) — Central government cash expenditure (cont.)

Vuosi ja kuukausi År och månad Year and month	Siirtomenot (jatk.) – Överföringsutgifter (forts.) – Transfer expenditure (cont.)		Realisoiotukset – Realinvesteringar – Real investments				Muut menot – Övriga utgifter – Other expenditure		
	Siirrot ulkomaille Överföringar till utlandet Transfers abroad	Yhteensä Totalt Total	Koneet, laitteet ja kalusto Maskiner, anordningar och annat material Machinery and equipment	Talonrakennukset Husbyggnader Building construction	Maa- ja vesirakennukset Jord- och vattenbyggnader Civil engineering works	Yhteensä Totalt Total	Valtionvelan korot Räntor Interest on State debt	Muut menot, varastot Övriga utgifter, lager Other expenditure, stocks	Yhteensä Totalt Total
1 000 000 mk – FIM million									
	11	12	13	14	15	16	17	18	19
1996	7 306	110 040	213	1 257	1 856	3 326	29 988	-59	29 929
1997	7 689	101 947	360	1 253	1 703	3 316	24 617	19	24 636
1998	8 295	102 878	391	1 070	1 990	3 451	31 537	-12	31 525
1999	8 903	103 618	298	588	1 947	2 834	31 341	96	31 438
2000	9 050	107 892	524	538	1 761	2 823	34 178	-32	34 146
1998 I	2 201	11 871	142	39	35	217	3 658	0	3 658
II	423	8 339	62	73	67	203	1 163	2	1 165
III	449	6 240	13	62	94	169	7 033	0	7 033
IV	505	8 249	17	79	126	223	5 478	-7	5 472
V	439	7 915	15	113	137	265	2 011	1	2 013
VI	612	8 867	37	81	144	262	2 119	-2	2 117
VII	642	7 725	20	88	171	280	1 107	1	1 108
VIII	550	7 486	17	86	175	278	679	-1	678
IX	621	8 828	8	109	189	306	5 359	-1	5 359
X	705	8 979	6	89	241	336	1 978	-3	1 975
XI	832	9 831	5	78	195	278	554	6	561
XII	316	8 549	47	172	415	634	399	-12	386
1999 I	2 076	9 493	21	4	34	58	1 664	1	1 664
II	321	7 986	95	17	75	187	1 293	0	1 293
III	507	9 464	12	15	115	143	7 140	0	7 140
IV	681	7 517	8	11	153	172	6 677	-1	6 676
V	415	7 865	12	13	124	149	439	73	512
VI	897	10 293	10	60	157	228	2 239	5	2 245
VII	647	8 793	12	53	148	214	955	0	954
VIII	651	5 050	25	36	153	214	769	0	769
IX	624	8 459	38	63	211	311	6 431	3	6 435
X	720	9 542	13	36	199	248	1 910	-3	1 907
XI	882	9 634	13	17	227	257	1 171	0	1 170
XII	483	9 523	39	262	351	652	653	17	672
2000 I	1 755	11 173	107	3	65	174	2 280	4	2 284
II	582	9 270	61	8	99	167	2 082	1	2 083
III	660	9 447	10	40	126	175	7 045	2	7 047
IV	741	5 890	24	27	120	171	7 496	0	7 496
V	598	8 711	32	34	150	217	952	1	952
VI	1 564	8 918	32	32	164	227	2 606	2	2 608
VII	191	6 940	21	35	154	210	1 001	-3	997
VIII	415	7 957	38	32	185	254	2 021	-3	2 018
IX	634	9 617	61	30	136	227	4 314	0	4 314
X	650	9 910	79	55	179	313	1 725	0	1 725
XI	885	8 467	22	65	147	234	1 961	-6	1 954
XII	376	11 593	37	177	238	452	697	-28	668
2001 I	1 423	12 195	63	8	49	119	761	0	763
II	783	9 658	103	6	87	196	3 464	128	3 593
III	712	6 112	44	9	72	125	3 936	587	4 524
IV	758	9 173	24	9	95	128	6 403	65	6 469
V	854	9 200	52	55	111	218	696	915	1 612
VI	969	8 486	18	11	121	150	1 472	-1	1 471

39. Valtiontalouden kassamenot (jatk.) — Kassautgifter inom statsekonomi (forts.) — Central government cash expenditure (cont.)

Vuosi ja kuukausi År och månad Year and month	Menot ilman rahoitustalustoimia Utgifter exkl. finanstransaktioner Expenditure excl. financial transactions	Finanssisijoyitukset — Finansinvesteringar Financial investments			Menot ilman valtionvelan kuoletuksia Utgifter exkl. amorteringar på statsskulderna Expenditure excl. redemption of State debt		Valtionvelan nettokuoletukset Nettoamorteringar på statsskulderna Net redemption of State debt	Menot yhteensä Utgifter totalt Expenditure, total
		Lainananto Utlåning Lending	Muut finanssisijoyitukset Övriga finansinvesteringar Other financial investments	Yhteensä Totalt Total	Yhteensä Totalt Total	Rahastojen menot Fondernas utgifter Expenditure of extrabudgetary funds		
1 000 000 mk — FIM million								
1996	196 990	7 354	6 402	13 756	210 747	14 574		
1997	184 496	9 401	1 141	10 542	195 038	14 745		
1998	193 081	10 496	1 047	11 543	204 624	16 314		
1999	194 132	9 566	1 745	11 310	205 442	14 682	20 293	225 735
2000	204 249	10 213	1 238	11 451	215 701	18 068	26 788	242 489
1998 I	21 090	505	82	587	21 676	692		
II	13 742	378	75	454	14 196	587		
III	18 603	4 412	44	4 456	23 059	5 875		
IV	17 602	510	12	522	18 124	1 095		
V	13 314	469	39	508	13 822	622		
VI	16 850	576	30	605	17 455	1 300		
VII	14 564	518	249	767	15 331	777		
VIII	12 332	529	33	563	12 895	821		
IX	19 146	675	132	807	19 952	1 401		
X	15 757	643	62	705	16 462	1 082		
XI	14 929	875	30	905	15 834	1 142		
XII	15 153	406	259	665	15 817	881		
1999 I	16 107	283	158	442	16 549	501	841	17 390
II	13 384	307	29	336	13 720	507	-1 140	12 580
III	21 288	4 624	38	4 662	25 950	6 048	2 464	28 414
IV	18 629	913	39	951	19 581	1 412	-4 433	15 148
V	12 819	26	513	539	13 357	174	-403	12 954
VI	17 966	750	22	773	18 738	1 376	5 095	23 833
VII	15 551	263	46	309	15 861	577	1 580	17 441
VIII	10 127	300	23	323	10 449	523	1 959	12 408
IX	20 015	955	626	1 581	21 596	1 107	11 127	32 723
X	16 139	307	46	353	16 492	552	4 138	20 630
XI	15 735	343	31	374	16 109	1 788	-2 090	14 019
XII	16 372	495	173	668	17 040	17	1 154	18 194
2000 I	17 976	357	4	361	18 337	721	10 540	28 877
II	15 779	292	18	310	16 089	774	-21 257	-5 168
III	20 577	5 091	145	5 236	25 813	6 857	1 832	27 645
IV	17 480	366	272	637	18 117	980	13 748	31 865
V	14 022	389	20	409	14 431	853	-5 509	8 922
VI	19 254	812	18	830	20 084	1 946	8 624	28 708
VII	13 530	343	13	356	13 886	677	-654	13 232
VIII	14 344	448	19	467	14 811	776	3 817	18 628
IX	18 855	419	23	442	19 297	1 241	1 100	20 397
X	16 582	477	282	759	17 340	882	6 441	23 781
XI	16 847	378	43	421	17 268	827	272	17 540
XII	19 004	842	382	1 224	20 227	1 533	7 834	28 061
2001 I	17 655	394	8	402	18 057	702	1 366	19 423
II	17 712	437	18	456	18 168	727	14 513	32 681
III	15 448	371	32	403	15 852	737	-15 813	39
IV	20 331	5 517	19	5 536	25 867	5 899	4 784	30 651
V	15 627	468	15	483	16 110	976	-7 005	9 105
VI	15 287	1 352	20	1 372	16 660	1 684	4 785	21 445

40. Valtiontalouden rahoitusasema — Statsekonomins finansieringsställning — Central government financial standing

Vuosi ja kuukausi År och månad Year and month	Tulot ilman rahoitus- tustaloustoimia Inkomster exkl. finansoperationer Incomes, excl. financial transactions	Menot ilman rahoitus- tustaloustoimia Utgifter exkl. finansoperationer Outlays, excl. financial transactions	Tuloylijäämä Inkomstöverskott Income surplus	Nettofinanssijoitukset (-) Finansinvesteringar, netto (-) Financial investments, net (-)	Nettorahoitus- tarve (-) Nettofinansieringsbehov (-) Financial requirements, net (-)	Nettolainanotto (+) nettokuoletukset (-) Nettoaupplåning (+) nettoamortering (-) Net borrowing (+) net repayments (-)	Kassajäämä Kassöverskott eller -underskott Cash surplus or deficit
1 000 000 mk - FIM million							
	1	2	3	4	5	6	7
1996	164 024	196 990	-32 966	-3 863	-36 829	33 845	-2 984
1997	173 225	184 496	-11 271	-2 130	-13 401	10 371	-3 030
1998	193 492	193 081	411	-791	-380	5 547	5 167
1999	212 078	194 132	17 946	1 290	19 236	-20 293	-1 057
2000	231 509	204 249	27 259	-398	26 862	-26 788	74
1998 I	14 277	21 090	-6 812	-507	-7 319	417	-6 901
II	17 452	13 742	3 710	-382	3 328	-2 821	507
III	17 001	18 603	-1 602	-673	-2 275	-3 653	-5 928
IV	14 286	17 602	-3 316	-185	-3 501	-5 358	-8 859
V	17 845	13 314	4 531	121	4 652	5 713	10 366
VI	13 759	16 850	-3 091	-28	-3 119	11 215	8 096
VII	13 956	14 564	-608	-578	-1 187	-793	-1 979
VIII	15 255	12 332	2 922	-336	2 587	8 187	10 774
IX	13 303	19 146	-5 842	1 523	-4 319	54	-4 265
X	15 432	15 757	-325	-57	-382	-1 445	-1 827
XI	22 098	14 929	7 168	439	7 607	953	8 560
XII	18 828	15 153	3 676	-129	3 547	-6 923	-3 376
1999 I	15 390	16 107	-717	-299	-1 016	-841	-1 857
II	16 458	13 384	3 074	38	3 112	1 140	4 252
III	15 205	21 288	-6 083	-385	-6 468	-2 464	-8 932
IV	14 721	18 629	-3 909	-792	-4 701	4 433	-268
V	18 548	12 819	5 729	238	5 967	403	6 370
VI	15 936	17 966	-2 030	-528	-2 558	-5 095	-7 653
VII	14 441	15 551	-1 110	-226	-1 336	-1 580	-2 916
VIII	14 710	10 127	4 583	67	4 650	-1 959	2 691
IX	15 676	20 015	-4 339	-874	-5 213	-11 127	-16 340
X	36 609	16 139	20 470	42	20 512	-4 138	16 374
XI	15 981	15 735	246	414	660	2 090	2 750
XII	18 404	16 372	2 032	3 595	5 627	-1 154	4 473
2000 I	17 775	17 976	-201	-337	-538	-10 540	-11 078
II	16 002	15 779	223	-197	25	21 257	21 282
III	33 072	20 577	12 496	-509	11 986	-1 832	10 154
IV	20 134	17 480	2 654	-498	2 156	-13 748	-11 592
V	16 989	14 022	2 967	214	3 182	5 509	8 691
VI	21 013	19 254	1 759	-26	1 733	-8 624	-6 891
VII	16 533	13 530	3 003	-223	2 780	654	3 434
VIII	15 964	14 344	1 620	-247	1 373	-3 817	-2 444
IX	17 247	18 855	-1 608	-155	-1 763	-1 100	-2 863
X	15 546	16 582	-1 036	4 272	3 237	-6 441	3 204
XI	17 676	16 847	830	-115	715	-272	443
XII	23 557	19 004	4 553	-2 578	1 975	-7 834	-5 859
2001 I	15 262	17 655	-2 394	-372	-2 766	-1 366	-4 132
II	18 646	17 712	934	-390	544	-14 513	-13 969
III	18 933	15 448	3 484	-137	3 347	15 813	19 160
IV	22 980	20 331	2 648	-643	2 005	-4 784	-2 779
V	19 992	15 627	4 366	-32	4 333	7 005	11 338
VI	17 426	15 287	2 139	-847	1 292	-4 785	-3 493

41. Valtionvelka — Statsskulden — Central government debt

Vuosi ja kuukausi År och månad Year and month	Markka- ja euromääräinen velka Skuld i mark och i euro Markka and euro-denominated liabilities		Muiden EMU-valuuttojen määräinen velka Skuld i andra EMU-valutor Liabilities denominated in other EMU currencies		Euroalueen valuuttojen määräinen velka yhteensä Skuld i valutor inom euroområdet totalt Liabilities denominated in euro area currencies, total	Ulkomaanvaluuttamääräinen velka ¹⁾ Skuld i utländsk valuta ¹⁾ Foreign currency denominated liabilities ¹⁾		Oikaisu-erä ²⁾ Korrigeringspost ²⁾ Correction item ²⁾	Valtionvelka Statsskulden Central government debt	
	Pitkäaikainen velka Långfristiga lån Long-term loans	Lyhytaikainen velka Kortfristiga lån Short-term loans	Pitkäaikainen Långfristiga lån Long-term loans	Yhteensä Totalt Total		Yhteensä Totalt Total	Obligaatiolainat Obligationsslån Publicly offered bonds			
	Yhteensä Totalt Total	Yleisöobligatiolainat Obligationsslån för allmänheten Publicly offered bonds	Yhteensä Totalt Total	Yleisöobligatiolainat Obligationsslån för allmänheten Publicly offered bonds		Yhteensä Totalt Total	Obligaatiolainat Obligationsslån Publicly offered bonds			
1 000 000 mk – FIM million										
	1	2	3	4	5	6	7	8	9	10
1998	259 847	244 326	15 557	-12 417	420 337
1999	278 994	262 512	8 207	-12 686	410 407
2000	257 182	243 812	29 125	51 492	44 693	337 799	57 022	42 370	-17 656	377 165
1999 I	283 474	267 254	16 986	-12 417	420 373
II	282 627	266 407	19 454	-12 417	422 413
III	282 785	266 358	17 101	-12 686	421 717
IV	283 723	267 411	20 185	-12 686	426 311
V	283 092	266 780	21 772	-12 686	427 581
VI	280 739	264 237	19 188	-12 686	422 865
VII	280 502	264 001	18 103	-12 686	420 784
VIII	279 360	262 859	17 330	-12 686	420 188
IX	276 764	260 264	9 055	-12 686	410 000
X	276 231	259 731	7 656	-12 686	406 623
XI	277 649	261 154	8 312	-12 686	411 011
XII	278 994	262 512	8 207	-12 686	410 407
2000 I	277 149	260 667	11 846	60 258	52 005	349 253	63 990	48 190	-12 686	400 557
II	296 965	280 483	13 289	60 258	52 005	370 512	63 515	47 808	-12 686	421 341
III	294 797	278 390	13 623	60 258	52 005	368 678	65 868	49 414	-12 686	421 860
IV	292 526	276 132	11 780	60 220	51 985	364 526	67 777	50 877	-12 686	419 617
V	290 372	273 978	8 533	60 197	51 985	359 102	65 435	48 887	-21 448	403 089
VI	276 399	260 015	15 252	60 177	51 985	351 828	64 503	48 204	-20 852	395 479
VII	276 242	259 859	16 135	60 104	51 912	352 481	65 596	49 070	-20 852	397 225
VIII	268 815	252 432	19 796	60 104	51 912	348 715	67 709	50 427	-20 852	395 572
IX	265 128	248 746	26 977	55 791	47 599	347 896	68 334	50 919	-20 852	395 378
X	265 760	249 378	28 941	53 198	45 031	347 899	63 908	47 313	-20 852	390 955
XI	264 792	248 410	32 347	51 492	44 693	348 631	60 537	44 670	-20 852	388 316
XII	257 182	243 812	29 125	51 492	44 693	337 799	57 022	42 370	-17 656	377 165
2001 I	260 294	246 923	25 030	51 456	44 658	336 780	56 242	41 639	-17 656	375 366
II	260 553	247 183	18 418	45 368	38 569	324 339	54 105	39 634	-17 656	360 788
III	255 036	241 747	39 765	45 352	38 554	340 153	55 188	40 483	-17 656	377 685
IV	254 812	241 536	35 660	44 911	38 131	335 382	55 192	40 488	-17 656	372 918
V	267 340	254 064	30 795	44 266	37 510	342 401	58 080	42 504	-20 629	379 852
VI	265 316	251 550	29 504	42 797	36 062	337 616	57 215	41 911	-20 629	374 202

¹⁾ Euroalueen ulkomaalaisissa valuutoissa oleva velka.
²⁾ Budjettitalouden velka valtion eläke-
rahastolle ja ydinjätehuoltorahastolle sekä touko-
kuusta 2000 alkaen myös valtion reposalkku.

¹⁾ Skuld i andra valutor än euroländernas valutor.
²⁾ Budgetekonomiskulden till statens pensionsfond och
kärnavfallsnhanteringsfonden samt fr.o.m. maj 2000
även statens repo-portfölj.

¹⁾ Liabilities denominated in non-euro area currencies.
²⁾ Government's budgetary liabilities to the State
Pension Fund and to the Nuclear waste management
fund and from May 2000, the State repo facility as
well.

Hinnat — Priser — Prices

Rakennuskustannusindeksin vuosimuutos kuukausittain – Förändring på årsnivå i byggnadskostnadsindex, månadsvis – *Building cost index, year-on-year changes by month*

%

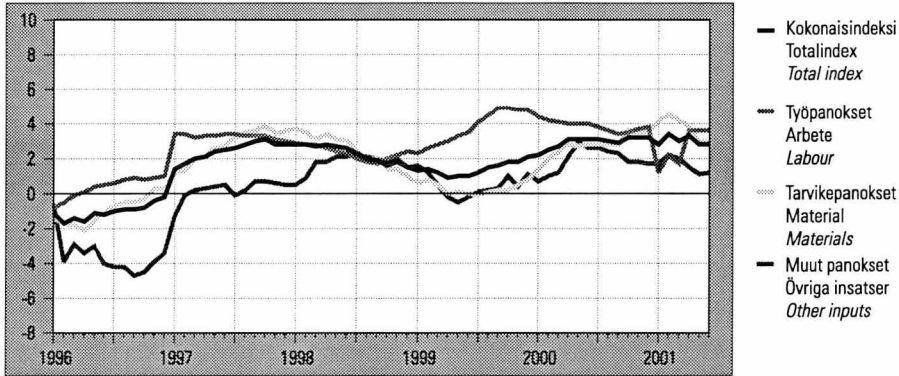

Kuluttajahintaindeksien vuosimuutoksia kuukausittain – Förändringar på årsnivå i konsumentprisindexen, månadsvis – *Consumer price indices, year-on-year changes by month*

%

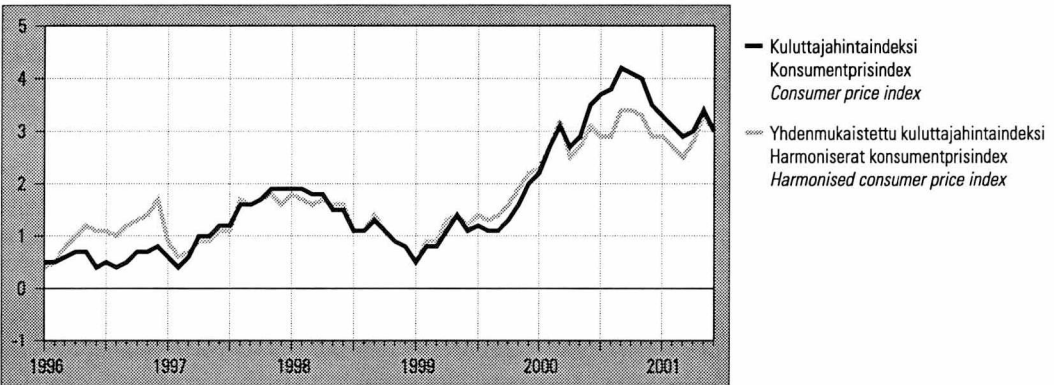

Tuottajahintaindeksien vuosimuutoksia kuukausittain – Förändringar på årsnivå i producentprisindexen, månadsvis – *Producer price indices, year-on-year changes by month*

%

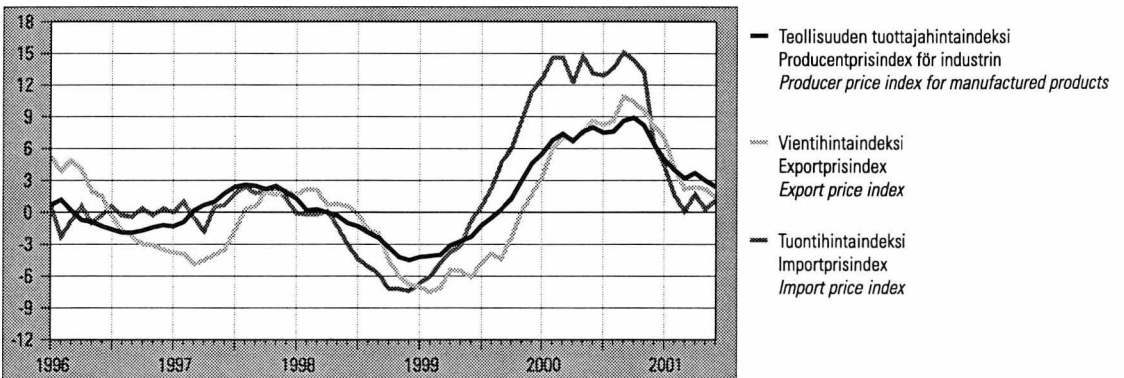

Hinnat — Priser — Prices

42. Indeksilukujen vuosimuutoksia — Förändringar på årsnivå i indextalen — Year-on-year changes in index numbers

Vuosi ja kuukausi År och månad Year and month	Rakennus- kustannus- indeksi Byggnads- kostnads- index Building cost index	Kuluttaja- hintaindeksi Konsument- prisindex Consumer price index	Pohjainflaatio- indikaattori Indikator för underliggande inflation Indicator of underlying inflation	Yhdenmukais- tettu kuluttaja- hintaindeksi ¹⁾ Harmoniserat konsument- prisindex ¹⁾ Harmonised consumer price index ¹⁾	Tukkuhinta- indeksi Partprisindex Wholesale price index	Kotimarkkinoiden perushintaindeksi Basprisindex för hemmamarknads- varor Basic price index for domestic supply	Teollisuuden tuottajahinta- indeksi Producent- prisindex för industrin Producer price index, home sales	Tuontihinta- indeksi Importpris- index Import price index	Vientihinta- indeksi Exportpris- index Export price index
	%								
	1	2	3	4	5	6	7	8	9
1996.....	-1,1	0,6	0,1	1,1	-0,7	-0,9	-0,9	-0,2	0,6
1997.....	2,4	1,2	0,8	1,2	1,6	1,6	1,3	0,9	-1,7
1998.....	2,3	1,4	1,0	1,4	-1,3	-1,4	-1,4	-3,5	-1,1
1999.....	1,4	1,2	1,3	1,3	-0,2	-0,2	-1,1	0,6	-4,4
2000.....	2,9	3,4	3,6	3,0	8,1	8,3	7,5	13,1	7,9
1998									
I	2,8	1,9	1,4	1,8	1,1	1,1	1,3	-0,1	1,7
II	2,8	1,9	1,2	1,7	0,5	0,4	0,2	-0,2	2,2
III	2,7	1,8	1,2	1,6	0,3	0,4	0,3	-0,2	2,1
IV	2,8	1,8	1,3	1,7	0,4	0,4	0,0	0,1	0,7
V	2,7	1,5	1,1	1,6	-0,2	-0,3	-0,3	-1,3	0,8
VI	2,6	1,5	1,3	1,6	-1,0	-1,1	-1,0	-3,0	0,6
VII	2,3	1,1	0,9	1,1	-1,6	-1,7	-1,3	-4,4	-0,2
VIII	2,0	1,1	0,9	1,1	-2,1	-2,1	-1,9	-5,1	-1,6
IX	1,9	1,3	1,0	1,4	-2,1	-2,4	-2,4	-5,8	-2,0
X	1,6	1,1	0,7	1,1	-3,2	-3,3	-3,3	-7,2	-4,5
XI	1,8	0,9	0,4	0,9	-3,6	-3,8	-4,2	-7,2	-5,9
XII	1,5	0,8	0,4	0,8	-3,8	-4,1	-4,5	-7,4	-6,8
1999									
I	1,3	0,5	0,4	0,5	-3,5	-3,7	-4,2	-6,7	-7,0
II	1,4	0,8	0,7	0,9	-3,4	-3,6	-4,1	-6,0	-7,5
III	1,2	0,8	0,8	0,9	-2,9	-3,1	-4,0	-4,8	-7,1
IV	0,9	1,1	1,2	1,3	-2,3	-2,4	-3,1	-3,8	-5,4
V	1,0	1,4	1,4	1,4	-2,1	-2,1	-2,7	-3,1	-5,5
VI	1,0	1,1	1,0	1,2	-1,2	-1,2	-2,3	-0,8	-6,1
VII	1,2	1,2	1,1	1,4	-0,2	-0,3	-1,2	0,6	-4,8
VIII	1,5	1,1	1,2	1,3	0,6	0,4	-0,5	2,3	-3,9
IX	1,6	1,1	1,4	1,4	1,1	1,3	0,3	4,7	-4,4
X	1,8	1,3	1,7	1,6	2,1	2,4	1,3	6,0	-2,4
XI	1,8	1,6	1,9	1,9	3,9	4,1	3,0	8,7	0,1
XII	2,1	2,0	2,3	2,2	5,5	5,8	4,6	11,4	1,7
2000									
I	2,2	2,2	2,5	2,3	6,4	6,6	5,5	12,6	3,3
II	2,5	2,7	3,0	2,7	7,8	8,1	6,8	14,6	6,0
III	2,7	3,1	3,4	3,2	8,2	8,4	7,4	14,6	7,0
IV	3,1	2,7	3,0	2,5	7,1	7,5	6,7	12,2	6,9
V	3,1	2,9	3,1	2,7	8,7	8,9	7,6	14,7	7,5
VI	3,1	3,5	3,6	3,1	8,6	8,5	8,0	13,1	8,6
VII	3,1	3,7	3,7	2,9	8,0	8,3	7,5	12,9	8,2
VIII	3,0	3,8	3,9	2,9	8,2	8,7	7,6	13,6	8,6
IX	2,9	4,2	4,3	3,4	9,6	9,6	8,6	15,1	10,9
X	3,2	4,1	4,3	3,4	9,7	9,5	8,9	14,3	10,4
XI	3,2	4,0	4,3	3,3	8,8	8,9	8,2	13,2	9,6
XII	3,2	3,5	3,7	2,9	6,0	6,1	6,4	6,5	8,1
2001									
I	2,8	3,3	3,5	2,9	4,5	4,7	5,0	4,4	7,0
II	3,4	3,1	3,4	2,7	3,2	3,2	4,0	1,7	4,2
III	3,0	2,9	3,1	2,5	2,1	2,3	3,2	0,1	2,2
IV	3,3	3,0	3,4	2,8	3,0	2,9	3,7	1,7	2,4
V	2,8	3,4	3,9	3,3	2,1	2,2	3,0	0,3	2,2
VI	2,8	3,0			1,9	2,2	2,4	1,2	1,3

¹⁾ Indeks on tarkoitettu EU-maiden sekä Norjan ja Islannin inflaatioasteiden vertailuun.

¹⁾ Indexet är avsett för jämförelser av inflationsgraden i EU-länderna samt i Norge och Island.

¹⁾ The index is intended for comparison of inflation rates in EU countries as well as for those of Norway and Iceland.

43. Rakennuskustannusindeksi — Byggnadskostnadsindex — Building cost index

Ryhmiin painot ilmoitettu suluissa – Gruppvikterna inom parentes – Weighting figures in parentheses

		2000 = 100							1964 = 100 1973 = 100 1980 = 100 1990 = 100 1995 = 100				
		Ammattimainen rakentaminen – Yrkesmässigt byggande – Building trade							Kokonaisindeksi – Totalindex – Total index				
Vuosi ja kuukausi År och månad Year and month	Kokoi- nais indeksi Total- index Total index	Työ- panokset Arbete Labour	Tarvike- panokset Material Materials	Muut panokset Övriga insatser Other inputs	Asuin- kerros- talo Fler- vånings- bostads- hus Blocks of flats	Rivitalo Rådhus Attached house	Toimisto- ja liike- rakennus Kontors- o. affärs- byggnad Office and commercial buildings	Teollisuus- ja varasto- rakennus Industri- o. lager- byggnad Industrial buildings and ware- houses					
		(1 000)	(308)	(514)	(178)	(250)	(100)	(400)	(250)	9	10	11	12
1996									825,8	450,6	199,1	102,7	98,9
1997									846,2	461,7	204,0	105,2	101,3
1998									865,6	472,3	208,7	107,6	103,6
1999									877,7	478,9	211,6	109,1	105,1
2000	100,0	100,0	100,0	100,0	100,0	100,0	100,0	100,0	903,6	493,0	217,8	112,3	108,2
1999 I									868,5	473,9	209,4	108,0	104,0
II									869,7	474,5	209,6	108,1	104,1
III									870,6	475,0	209,9	108,2	104,2
IV									871,6	475,5	210,1	108,3	104,4
V									874,6	477,2	210,8	108,7	104,7
VI									877,2	478,6	211,5	109,1	105,0
VII									879,0	479,6	211,9	109,3	105,2
VIII									881,8	481,1	212,6	109,6	105,6
IX									883,6	482,1	213,0	109,8	105,8
X									884,7	482,7	213,3	110,0	105,9
XI									885,2	483,0	213,4	110,0	106,0
XII									885,5	483,1	213,5	110,1	106,0
2000 I	98,2	98,6	97,9	98,6	98,2	98,4	98,2	98,1	887,5	484,2	213,9	110,3	106,3
II	98,5	99,2	98,0	98,8	98,6	98,8	98,4	98,4	891,3	486,3	214,8	110,8	106,7
III	99,0	99,7	98,5	99,1	99,1	99,1	99,0	98,9	893,8	487,6	215,4	111,1	107,0
IV	99,4	100,0	99,0	99,7	99,6	99,4	99,4	99,2	898,2	490,1	216,5	111,7	107,5
V	100,1	100,0	100,0	100,3	100,2	99,9	100,2	99,8	902,0	492,2	217,4	112,1	108,0
VI	100,4	100,1	100,5	100,3	100,5	100,2	100,4	100,2	904,6	493,6	218,1	112,5	108,3
VII	100,5	100,0	100,7	100,5	100,6	100,4	100,5	100,3	906,0	494,3	218,4	112,6	108,5
VIII	100,7	100,2	101,1	100,5	100,7	100,6	100,7	100,6	908,3	495,6	218,9	112,9	108,8
IX	100,8	100,4	101,1	100,6	100,7	100,7	100,9	100,8	909,5	496,2	219,2	113,1	108,9
X	101,0	100,6	101,3	100,8	100,7	101,0	100,9	101,3	913,4	498,4	220,2	113,5	109,4
XI	100,8	100,7	101,0	100,6	100,6	100,9	100,8	101,2	913,9	498,6	220,3	113,6	109,4
XII	100,7	100,7	100,8	100,4	100,5	100,7	100,6	101,1	914,2	498,8	220,4	113,7	109,5
2001 I	101,0	99,8	102,0	100,3	100,7	100,9	100,9	101,4	916,8	500,2	221,0	114,0	109,8
II	101,9	101,4	102,5	101,0	101,5	101,8	101,8	102,3	924,6	504,5	222,9	114,9	110,7
III	102,0	101,4	102,6	101,1	101,6	101,9	101,9	102,4	925,7	505,1	223,1	115,1	110,8
IV	102,7	103,5	102,8	101,2	102,3	102,7	102,6	103,3	932,6	508,8	224,8	115,9	111,7
V	102,9	103,6	103,0	101,4	102,6	103,0	102,8	103,4	934,3	509,7	225,2	116,1	111,9
VI	103,2	103,7	103,4	101,5	102,8	103,1	103,1	103,5	936,4	510,9	225,7	116,4	112,1

Maksullisesta indeksipuhelimesta, puh. 0100-1734, saa tuoreimman indeksin lisäksi myös aiempia kuukausipistelukuja sekä vuosikeskiarvoja muutosprosentteineen (puhelu maksaa 5,80 mk/min + pvm).

Den avgiftsbelagda indextelefonen, tfn 0100-1734, ger förutom det senaste indexet också indextal för tidigare månader samt årsmedeltal med förändringsprocenter (samtalet kostar 5,80 mk/min. + Ina).

**44. Maarakennuskustannusindeksi¹⁾
Jordbyggnadskostnadsindex¹⁾
Cost index for civil engineering works¹⁾**

1995 = 100. Ryhmien painot ilmoitettu suluissa – Gruppvikterna inom parentes
Weighting figures in parentheses

Vuosi ja kuukausi År och månad Year and month	Kokonais- indeksi Total index	Pohja- rakennus- työt Grund- byggnads- arbeten Foundation works	Maa- rakenne- työt Jord- byggnads- arbeten Structural earth works	Kallio- rakennus- työt Berg- byggnads- arbeten Rock works	Murskaus- työt Kross- arbeten Crushing works	Päällystys- työt Belägg- nings- arbeten Surfacing works	Vesi- huolto- työt Vatten- försörj- nings- arbeten Water supply works	Sillan- rakennus- työt Bro- byggnads- arbeten Bridge building works	Hoito ja kun- nossa- pito Under- håll Main- tenance and upkeep
	(100)	(7)	(34)	(12)	(12)	(12)	(13)	(10)	
	1	2	3	4	5	6	7	8	9
1996. . . .	100,3	97,9	100,2	100,9	100,7	101,7	100,5	99,2	100,6
1997. . . .	102,4	99,4	102,0	103,2	102,4	104,9	102,4	101,9	102,7
1998. . . .	103,8	101,8	104,5	104,8	103,3	103,2	103,6	103,4	105,4
1999. . . .	106,3	104,2	106,6	107,2	104,6	109,4	105,4	105,2	107,5
2000. . . .	114,7	107,7	113,1	112,0	112,5	131,0	112,8	114,3	112,5
1999	I 104,7	103,2	105,8	106,0	103,3	104,2	104,3	103,6	106,4
	II 104,7	103,1	105,7	105,6	103,1	105,3	104,1	103,8	106,3
	III 104,7	103,2	105,5	105,8	103,4	104,8	104,3	103,5	106,8
	IV 104,8	103,2	105,9	105,9	103,8	104,4	104,5	103,2	107,1
	V 104,9	103,9	105,5	106,6	103,6	105,1	104,5	103,6	106,9
	VI 105,2	104,0	105,8	106,9	103,9	105,8	104,5	104,0	107,1
	VII 105,9	104,1	106,8	107,1	104,3	107,0	104,9	104,2	107,9
	VIII 106,2	104,2	106,6	107,2	104,4	109,4	105,0	104,9	107,8
	IX 108,0	105,4	107,8	108,6	106,0	113,4	106,9	106,9	108,3
	X 108,0	105,4	107,5	108,5	105,9	114,5	106,7	107,4	108,5
	XI 108,9	105,6	108,3	108,8	106,5	117,3	107,2	108,4	108,6
	XII 109,7	105,7	108,4	108,9	106,9	121,6	107,7	109,5	108,5
2000	I 111,5	106,2	110,1	110,4	109,4	123,2	110,0	111,7	110,0
	II 111,8	106,2	110,1	110,5	109,7	124,5	110,3	112,0	110,1
	III 112,6	106,3	110,4	110,8	109,8	128,6	110,6	113,1	110,6
	IV 113,2	106,7	111,4	111,0	110,0	129,8	110,7	113,5	111,9
	V 113,3	107,4	112,0	111,4	111,1	126,5	111,6	112,8	112,0
	VI 113,9	107,5	112,6	111,7	111,6	128,1	111,7	113,8	112,6
	VII 114,5	107,6	113,0	111,9	112,1	130,1	112,2	114,5	112,8
	VIII 114,9	107,9	113,8	112,2	113,0	129,7	113,0	114,4	113,3
	IX 117,3	109,3	116,2	113,8	116,1	132,8	116,1	115,4	113,5
	X 118,1	109,3	116,2	113,8	116,2	138,4	116,1	116,6	114,5
	XI 118,5	109,2	116,2	113,8	116,0	141,4	115,9	117,4	115,1
	XII 117,5	109,0	115,1	113,2	115,1	138,4	115,2	116,9	113,8
2001	I 117,6	109,2	116,6	113,6	115,4	134,8	115,3	116,1	115,3
	II 117,2	109,5	116,9	113,9	115,8	130,2	116,0	115,2	115,6
	III 117,5	109,4	116,9	114,0	115,5	132,3	115,6	116,2	116,9
	IV 117,5	109,6	117,4	115,2	115,9	129,5	116,0	115,5	117,2
	V 117,7	109,4	117,6	115,5	116,4	129,9	116,3	115,6	117,6
	VI 118,4	109,6	118,0	115,7	116,8	132,1	116,7	116,8	117,8

¹⁾ Pl. arvonlisävero.

¹⁾ Exkl. mervärdesskatt.

¹⁾ Excl. value added tax.

**45. Maarakennusalan ja metsäalan
konekustannusindeksit¹⁾
Kostnadsindex för anläggnings-
maskiner och skogsmaskiner¹⁾
Cost indices for earth movers
and forest machinery¹⁾**

1995 = 100

Kokonaisindeksi – Totalindex – Total index	Maarakennusalan konekustannusindeksi Kostnadsindex för anläggningsmaskiner Cost index for earth movers	Metsäalan konekustannusindeksi Kostnadsindex för skogsmaskiner Cost index for forest machinery
	1	2
	1996. . . .	101,1
1997. . . .	102,5	102,3
1998. . . .	103,0	104,8
1999. . . .	104,3	106,6
2000. . . .	113,7	112,6
1999	I 103,5	105,6
	II 103,1	105,9
	III 103,6	106,1
	IV 103,9	106,6
	V 103,7	106,4
	VI 103,4	106,2
	VII 104,2	106,6
	VIII 104,3	106,6
	IX 105,0	107,0
	X 104,9	106,9
	XI 105,7	107,4
	XII 106,7	108,0
2000	I 109,7	108,3
	II 110,3	109,1
	III 110,8	109,6
	IV 110,7	111,4
	V 112,3	112,2
	VI 112,4	112,5
	VII 113,3	112,9
	VIII 114,7	113,8
	IX 117,9	115,5
	X 118,0	115,5
	XI 117,7	115,5
	XII 116,4	114,9
2001	I 114,7	115,7
	II 117,4	116,2
	III 116,7	115,8
	IV 116,9	115,7
	V 117,2	115,8
	VI 117,9	116,2

Hinnat — Priser — Prices

46. Liikenteen kustannusindeksejä ¹⁾ — Kostnadsindex för trafik ¹⁾ — Cost indices for traffic ¹⁾

Ryhmién painot ilmoitettu suluissa – Gruppvikterna inom parentes – Weighting figures in parentheses

Vuosi ja kuukausi År och månad Year and month	2000 = 100							1995 = 100		1995 = 100	
	Linja-autoliikenteen kustannusindeksi Kostnadsindex för busstrafik Cost index for bus and motor-coach traffic							Kuorma-autoliikenteen kustannusindeksi Kostnadsindex för lastbilstrafik Cost index for road transport of goods		Taksiliikenteen kustannusindeksi Kostnadsindex för taxitrafik Cost index for taxi traffic	
	Kokonaisindeksi Totalindex Total index	Liikenne-laitokset Trafikverken Traffic boards	Sopimusliikenne Avtals- trafik Contract traffic	Kaupunki- liikenne Stadstrafik Urban traffic	Maaseutu- liikenne Landsorts- trafik Rural traffic	Pikavuoro- liikenne Snabbturs- trafik Express traffic	Tilaus- liikenne Charter trafik Charter traffic	Kokonais- indeksi Total- index Total index	Perävaunu- yhdistelmät Trailer- kombinationer Vehicle combinations		
	(100)	(14)	(22)	(15)	(20)	(14)	(15)	(100)	(70)		(100)
1	2	3	4	5	6	7	8	9		10	
1996.								101,7	101,6	1996.	101,7
1997.								103,3	103,4	1997.	103,1
1998.								105,2	105,0	1998.	104,8
1999.								107,5	107,4	1999.	107,2
2000.	100,0	100,0	100,0	100,0	100,0	100,0	100,0	115,5	115,7	2000.	113,3
1999 I								105,8	105,6	1995 I	99,0
II								105,5	105,3	II	98,8
III								106,0	105,7	III	100,3
IV								106,7	106,5	IV	101,9
V								106,7	106,5		
VI								106,6	106,5	1996 I	101,2
VII								107,4	107,3	II	101,4
VIII								107,6	107,5	III	101,4
IX								108,2	108,2	IV	103,0
X								108,7	108,7		
XI								109,7	109,8	1997 I	103,2
XII								111,4	111,6	II	103,0
										III	103,1
										IV	102,9
2000 I	96,9	97,0	97,3	96,8	96,7	96,8	96,9	111,4	111,6		
II	97,4	98,9	97,5	97,1	97,0	97,1	97,2	111,5	111,7		
III	97,9	99,3	98,0	97,5	97,4	97,6	97,7	112,1	112,3	1998 I	104,9
IV	99,0	99,2	99,1	99,1	98,9	99,0	98,9	113,8	113,8	II	104,7
V	99,1	99,4	99,2	99,2	99,0	99,1	99,0	114,0	114,0	III	104,8
VI	99,7	99,7	99,7	99,7	99,6	99,6	99,6	114,7	114,9	IV	104,9
VII	100,0	100,0	100,0	100,0	100,0	100,0	100,0	115,5	115,7		
VIII	100,4	100,3	100,4	100,5	100,5	100,4	100,4	116,3	116,6	1999 I	106,3
IX	102,0	101,5	101,9	102,0	102,2	102,1	102,1	118,7	119,3	II	106,6
X	102,8	101,7	102,6	103,0	103,2	103,0	103,1	119,9	120,4	III	107,5
XI	102,8	101,8	102,6	103,0	103,3	103,1	103,1	119,5	120,0	IV	108,4
XII	101,9	101,1	101,7	102,1	102,3	102,1	102,1	118,1	118,4		
										2000 I	109,8
2001 I	100,9	100,2	100,7	101,2	101,2	101,0	101,1	116,4	116,5	II	113,8
II	102,8	102,4	102,5	102,9	103,2	103,0	102,9	118,4	118,4	III	114,7
III	102,6	102,2	102,3	102,7	103,0	102,8	102,7	118,3	118,2	IV	114,9
IV	102,9	102,4	102,6	102,9	103,2	103,1	103,0	118,6	118,7		
V	103,0	102,5	102,8	103,0	103,3	103,2	103,1	118,8	118,8	2001 I	117,2
										II	117,6

¹⁾ Pl. arvonlisävero.

¹⁾ Exkl. mervärdesskatt.

¹⁾ Excl. value added tax.

Hinnat — Priser — Prices

47. Kiinteistön ylläpidon kustannusindeksi — Kostnadsindex för fastighetsunderhåll — Cost index for real estate maintenance

1995 = 100. Ryhmien painot ilmoitettu suluissa – Gruppvikterna inom parentes – Weighting figures in parentheses

Vuosi ja neljännes År och kvartal Year and quarter	Talotyyppi – Hustyp – Type of building									Vuosi- muutos Förändring/ år Year-on-year change
	Kokonaisindeksi – Totalindex – Total index								Omakotitalo Egnahems- hus Detached house	
	Yhteensä Totalt	Vuosi- muutos Förändring/ år Year-on-year change	Asuinkerros- talo Flervånings- bostadshus Block of flats	Mymälä- rakennus Butiksbyggnad Shop or store building	Toimisto- rakennus Kontors- byggnad Office building	Terveyskeskus Hälsocentral Health centre	Koulurakennus Skolbyggnad School building	Teollisuus- halli Industrihall Industrial facility		
	(1 000)	%	(449)	(76)	(97)	(53)	(92)	(233)		
1	2	3	4	5	6	7	8	9	10	
1996.....	102,7	2,7	102,4	102,7	102,4	102,4	102,7	103,7	105,7	5,7
1997.....	104,9	2,1	105,0	103,6	103,8	104,2	104,9	105,8	109,3	3,4
1998.....	106,4	1,4	107,0	105,4	105,9	105,9	106,2	106,1	108,3	-0,9
1999.....	108,4	1,9	109,5	105,9	107,6	106,7	107,4	108,2	110,7	2,2
2000.....	114,6	5,7	114,8	110,2	112,7	111,9	114,0	117,2	120,1	8,4
1998 III	106,4	1,4	106,9	105,6	106,0	106,0	106,2	105,9	108,0	-1,3
IV	106,5	1,4	107,3	105,4	106,1	106,2	106,3	105,7	107,1	-2,4
1999 I	107,6	1,2	109,2	105,3	107,2	106,0	106,3	106,2	108,4	-0,9
II	108,2	1,7	109,5	106,0	107,7	106,6	107,1	107,5	109,6	0,8
III	108,6	2,0	109,4	106,1	107,6	106,9	107,7	108,9	111,7	3,4
IV	109,2	2,6	109,9	106,3	108,0	107,3	108,4	110,2	113,2	5,7
2000 I	112,0	4,1	112,6	108,4	110,7	109,6	111,0	113,5	116,4	7,4
II	113,0	4,4	113,5	109,2	111,6	110,5	112,1	114,8	117,3	7,0
III	116,0	6,8	115,9	111,4	113,8	113,2	115,8	119,2	122,0	9,2
IV	117,4	7,5	117,3	111,9	114,6	114,2	117,1	121,4	124,6	10,1
2001 I	117,1	4,5	118,3	111,9	115,3	114,0	116,0	118,4	119,8	3,0

Vuosi ja neljännes År och kvartal Year and quarter	Tehtävä – Uppgift – Task									
	Yhteis- tehtävät Gemensamma uppgifter Common tasks	Yleishoito Allmän skötsel General management	Lämpöhoito Värmeunderhåll Heating supply	Sähköhoito Elunderhåll Electricity supply	Vesihuolto Vatten- och avloppsunder- håll Water supply	Erytyslaite- huolto Underhåll av special- apparater Special equipment maintenance	Siivous Städning Cleaning	Jätehuolto Avfalls- hantering Waste management	Ulkoalueiden hoito Skötsel av gårdsområden Grounds upkeep	Kunnossapito Underhåll General maintenance
	(135)	(49)	(248)	(114)	(88)	(20)	(165)	(15)	(39)	(127)
	11	12	13	14	15	16	17	18	19	20
1996.....	102,2	102,0	104,2	104,8	101,0	102,2	101,8	104,7	101,9	101,8
1997.....	103,2	103,6	109,5	103,8	101,9	103,7	103,9	113,9	104,0	103,8
1998.....	106,0	106,0	108,8	105,0	103,7	105,6	106,1	115,2	106,4	106,4
1999.....	109,5	106,1	112,4	102,4	107,8	106,4	106,0	119,9	106,4	109,7
2000.....	114,9	111,0	125,4	101,8	111,3	111,1	110,6	124,9	111,4	114,3
1998 III	106,0	106,2	108,1	105,4	103,8	105,6	106,3	114,9	106,5	106,8
IV	106,1	106,5	108,5	104,1	104,1	105,8	106,6	115,1	106,9	107,2
1999 I	110,5	105,9	109,2	102,2	107,7	106,1	105,8	119,0	106,2	109,6
II	110,5	106,2	110,9	102,8	107,6	106,4	106,0	119,7	106,4	109,8
III	108,4	106,1	113,6	102,7	107,7	106,3	105,9	120,5	106,4	109,5
IV	108,6	106,4	115,9	101,9	108,2	106,8	106,2	120,4	106,8	109,9
2000 I	113,2	108,7	119,4	101,9	110,6	109,0	108,4	123,5	109,1	112,8
II	114,1	109,7	120,7	102,0	111,0	110,2	109,3	124,8	110,2	114,3
III	116,0	112,6	128,2	102,2	111,7	112,1	112,1	125,1	112,9	114,6
IV	116,3	112,9	133,4	101,1	111,9	113,1	112,6	126,1	113,3	115,4
2001 I	118,9	113,3	128,3	100,7	112,7	114,8	112,8	132,4	113,5	118,8

Hinnat — Priser — Prices

48. Maatalouden hintaindeksijä ¹⁾ — Prisindex för lantbruk ¹⁾ — Price indices for agriculture ¹⁾

1995 = 100

Vuosi ja kuukausi År och månad Year and month	Tuottajahintaindeksi – Producentprisindex Producer price index			Tuotantopanosten hintaindeksi – Produktionsinsatser – Production inputs						
	Kokonais- indeksi ²⁾ Totalindex ²⁾	Kasvinviljely- tuotteet Växtodlings- produkter Plant products	Kotieläin- tuotteet ²⁾ Animalie- produkter ²⁾ Livestock products ²⁾	Kokonais- indeksi Totalindex	Tarvikkeet ja palvelut – Varor och tjänster Goods and services			Investoinnit – Investeringar Investments		
					Kokonais- indeksi Totalindex Total index	Lannoitteet Gödselmedel Fertilizers	Rehut Foder Fodder	Kokonais- indeksi Totalindex Total index	Koneet ja kalusto Maskiner och redskap Machinery and equipment	Rakennukset Byggnader Buildings
1	2	3	4	5	6	7	8	9	10	
1996	105,2	100,1	107,8	101,4	101,8	99,5	103,5	100,3	100,9	99,2
1997	98,7	100,0	98,0	103,2	103,6	97,9	107,7	101,8	100,8	103,6
1998	97,3	99,9	96,0	101,8	101,4	95,0	103,8	103,1	101,8	105,1
1999	92,3	99,2	88,9	101,5	100,2	92,5	96,8	105,3	104,6	106,5
2000	97,0	96,4	97,3	107,4	107,3	94,2	100,9	107,9	106,2	110,6
1999 I	94,3	103,6	89,7	100,4	99,3	94,4	99,6	103,8	103,0	105,3
II	93,0	102,2	88,4	100,7	99,3	95,9	99,7	104,9	104,6	105,3
III	91,1	104,2	84,6	101,1	99,9	97,1	98,2	105,0	104,6	105,6
IV	89,0	102,8	82,1	101,5	100,4	97,1	98,3	105,0	104,6	105,6
V	90,6	105,4	83,2	101,6	100,5	97,1	97,3	105,0	104,5	105,8
VI	89,6	101,7	83,5	100,7	99,3	89,9	97,2	105,2	104,5	106,3
VII	89,7	96,6	86,3	101,2	99,9	88,4	96,4	105,3	104,5	106,6
VIII	91,5	92,4	91,0	101,3	100,0	88,4	95,8	105,5	104,6	107,0
IX	92,2	90,6	93,0	101,5	100,1	88,9	93,1	105,6	104,6	107,4
X	93,6	94,1	93,3	101,3	99,8	89,7	93,3	105,7	104,5	107,7
XI	94,9	97,2	93,7	102,7	101,5	91,0	96,3	106,4	105,4	107,9
XII	98,0	99,5	97,3	103,5	102,5	91,7	96,6	106,4	105,4	108,0
2000 I	96,5	100,2	94,7	104,1	103,2	92,5	98,7	106,7	105,5	108,6
II	96,7	100,0	95,1	104,8	104,1	93,4	98,9	107,1	106,0	109,0
III	94,4	100,2	91,6	106,1	105,7	94,8	101,0	107,2	106,0	109,3
IV	94,8	100,2	92,1	105,7	105,1	95,5	101,0	107,4	105,9	109,7
V	94,5	99,7	91,9	107,2	107,1	95,5	102,0	107,6	105,9	110,2
VI	94,2	97,4	92,6	106,5	106,1	90,3	101,9	107,7	105,9	110,6
VII	96,5	96,4	96,6	107,2	107,0	90,3	103,3	107,9	106,0	110,9
VIII	97,8	93,0	100,2	107,8	107,7	88,7	102,5	108,0	106,0	111,3
IX	98,5	91,9	101,9	109,8	110,3	93,3	98,9	108,1	106,0	111,6
X	98,2	90,5	102,1	109,7	109,9	93,9	99,4	109,0	107,2	111,9
XI	99,7	93,7	102,7	110,5	110,9	100,7	100,6	109,1	107,2	112,3
XII	102,0	94,0	106,0	109,8	110,0	101,7	102,9	109,1	107,2	112,2
2001 I	100,6	94,1	103,9	108,7	108,3	102,4	102,8	109,9	108,4	112,3
II	100,6	93,8	104,0	109,4	109,0	103,3	102,9	110,5	108,8	113,3
III	97,0	94,1	98,4	109,4	109,1	105,9	103,2	110,4	108,8	113,1
IV	98,9	97,6	99,6	109,7	109,3	105,9	103,2	111,0	109,3	113,9
V	99,0	97,7	99,7	109,5	109,0	105,9	99,1	111,1	109,3	114,0

¹⁾ Indeksit perustuvat EU:n indeksiluokituksiin.
²⁾ Sisältää myös turkistuotannon.

¹⁾ Indexen grundar sig på EU:s indexklassificeringar.
²⁾ Inkl. pålsdjursproduktion.

¹⁾ Indices are based on EU classifications.
²⁾ Incl. fur production.

49. Kuluttajahintaindeksi (hyödykeryhmittäin) — Konsumentprisindex (efter varugrupp) — Consumer price index (by group of goods and services)

1995 = 100. Ryhmien painot ilmoitettu suluissa – Gruppvikterna inom parentes – Weighting figures in parentheses

Vuosi ja kuukausi År och månad Year and month	Kokonaisindeksi Totalindex Total index	1 Elintarvikkeet ja alkoholittomat juomat Livsmedel och alkoholfria drycker Food and non-alcoholic beverages	2 Alkoholijuomat ja tupakka Alkohol-drycker och tobak Alcoholic beverages and tobacco	3 Vaatetus ja jalkineet Kläder och skor Clothing and footwear	4 Asuminen, lämpö ja valo Boende, värme och lyse Housing, heat and light	5 Huonekalut, kalusteet, kotitalouskoneet ja kodinhoito Möbler, hus-hållsmaskiner och skötsel av hemmet Furnishing, household equipment and routine maintenance of the house	6 Terveysten ja sairaudenhoito Hälsa- och sjukvård Health and medical care	7 Liikenne Samfärdsel Transport	8 Viestintä Kommunikation Communication	9 Kulttuuri ja vapaa-aika Kultur och fritid Recreation and culture
	(1 000)	(158)	(62)	(46)	(221)	(47)	(41)	(136)	(22)	(119)
	1	2	3	4	5	6	7	8	9	10
1996	100,6	98,2	102,6	100,5	100,3	100,7	102,0	103,5	96,6	101,3
1997	101,8	99,6	104,6	99,9	102,5	101,0	104,5	104,0	94,9	102,1
1998	103,2	101,3	106,0	98,5	104,8	101,2	106,5	105,6	93,1	103,2
1999	104,4	101,0	107,8	99,5	106,1	102,4	108,7	108,0	94,8	104,2
2000	108,0	102,0	110,5	99,7	111,8	103,2	113,9	114,3	95,8	106,4
1999 I	103,2	101,3	106,5	93,1	105,2	101,8	107,4	104,6	96,2	102,9
II	103,4	101,5	106,7	94,3	105,3	101,9	107,5	104,8	95,9	103,5
III	103,7	100,9	106,7	99,3	105,3	102,1	107,5	104,9	95,7	104,5
IV	104,4	101,3	107,9	101,5	105,5	102,6	108,3	107,7	95,5	104,5
V	104,7	102,4	108,1	101,6	105,7	102,4	108,5	108,0	95,5	103,9
VI	104,6	102,2	108,1	101,4	105,7	102,4	108,5	108,0	93,2	104,2
VII	104,4	101,4	108,1	95,9	106,2	102,1	109,5	108,6	92,1	104,3
VIII	104,5	100,2	108,1	99,6	106,1	102,3	109,3	109,6	93,8	103,7
IX	104,9	100,2	108,4	101,7	106,4	102,8	109,3	109,7	95,2	104,4
X	105,1	100,4	108,4	101,8	106,8	103,0	109,3	109,7	95,1	104,8
XI	105,1	99,7	108,4	102,3	107,2	102,9	109,4	110,2	94,9	104,1
XII	105,5	99,9	108,4	101,8	107,8	102,8	109,4	110,8	94,8	105,4
2000 I	105,5	100,6	109,1	92,5	108,1	102,8	112,7	110,9	95,1	104,4
II	106,2	101,9	109,8	94,7	108,9	102,8	112,8	111,6	95,3	105,2
III	106,9	101,9	109,8	100,0	109,2	102,9	112,8	113,9	95,2	105,4
IV	107,2	101,9	109,8	101,6	109,8	102,7	113,2	113,0	95,7	106,3
V	107,7	102,3	110,7	102,2	110,8	103,2	113,2	114,0	94,5	105,8
VI	108,2	102,3	110,7	101,7	111,4	103,1	113,1	116,7	91,4	106,2
VII	108,3	102,1	111,0	96,1	112,4	102,8	114,1	116,4	93,5	107,0
VIII	108,5	101,8	111,0	100,6	113,1	102,9	114,2	114,9	96,1	106,5
IX	109,3	102,2	111,1	101,8	114,5	103,2	114,4	116,5	98,3	106,9
X	109,4	102,0	111,1	102,2	114,6	103,6	115,5	115,6	98,2	107,9
XI	109,3	102,5	111,2	102,3	114,6	104,0	115,4	114,8	98,1	107,3
XII	109,1	102,7	111,2	101,2	114,1	104,1	115,2	113,7	97,8	108,0
2001 I	108,9	104,3	112,3	93,6	113,1	104,3	115,6	113,2	97,6	107,5
II	109,5	104,3	112,4	94,5	114,2	104,5	115,9	114,5	97,4	108,5
III	110,0	104,9	112,5	100,8	113,9	104,7	116,1	114,5	97,2	109,2
IV	110,5	105,0	112,5	102,7	114,1	105,1	115,8	116,0	97,5	110,3
V	111,4	107,0	112,6	102,6	114,7	105,6	115,8	118,8	98,2	109,9
VI	111,5	107,2	112,6	101,9	115,5	105,6	115,9	118,2	96,4	110,4

Maksullisesta indeksipuhelimesta, puh. 0100-1734, saa tuoreimman indeksin lisäksi myös aiempia kuukausipistelukuja sekä vuosikeskiarvoja muutosprosentteineen (puhelu maksaa 5,80 mk/min + pvm).

Den avgiftsbelagda indextelefonen, tfn 0100-1734, ger förutom det senaste indexet också indextal för tidigare månader samt årsmedeltal med förändringsprocenter (samtalet kostar 5,80 mk/min. + lna).

**50. Kuluttajahintaindeksi (alueittain) ja elinkustannusindeksi
Konsumentprisindex (efter region) och levnadskostnadsindex
Consumer price index (by region) and cost-of-living index**

1995 = 100

1951:10 = 100

Vuosi ja kuukausi År och månad Year and month	10	11	12	Kokonais- indeksi Total- index Total index	Alueittaiset indeksit – Regionala index – Regional indices					Nettohinta- indeksi Nettopris- index Net price index	Elinkustannus- indeksi Levnads- kostnadsindex Cost-of- living index	
	Koulutus Utbildning Education	Hotellit, kahvilat ja ravintolat Hotell, kaféer och restauranger Hotels, cafés and restaurants	Muut tavarat ja palvelut Övriga varor och tjänster Other goods and services		1.	2.	3.	4.	5.			
					Uusimaa Nyland Uusimaa	Etelä-Suomi Södra Finland Southern Finland	Itä-Suomi Östra Finland Eastern Finland	Väli-Suomi Mellan- finland Central Finland	Pohjois- Suomi Norra Finland Northern Finland			
	(1)	(65)	(82)		1	2	3	4	5	6	7	8
1996	100,9	101,2	99,1	100,6	100,3	100,7	100,8	100,9	100,8	99,8	1 398	
1997	105,9	103,3	99,1	101,8	101,3	101,9	102,1	102,3	102,1	100,6	1 415	
1998	111,4	106,2	99,3	103,2	103,3	103,3	103,1	103,1	103,3	101,9	1 435	
1999	113,6	108,6	99,6	104,4	104,7	104,5	104,2	104,2	104,2	103,0	1 452	
2000	116,5	112,3	103,1	108,0	108,4	108,0	107,5	107,7	107,7	107,1	1 501	
1999 I	113,4	107,4	99,5	103,2	103,3	103,2	103,1	102,7	103,0	101,7	1 434	
II	113,4	107,6	99,4	103,4	103,7	103,4	103,4	103,1	103,2	102,0	1 437	
III	113,4	107,6	99,2	103,7	104,0	103,5	103,5	103,5	103,4	102,2	1 441	
IV	113,4	108,6	99,1	104,4	104,7	104,5	104,1	104,3	104,1	102,9	1 451	
V	113,4	108,7	99,7	104,7	105,0	104,7	104,4	104,5	104,4	103,2	1 455	
VI	113,4	108,7	99,5	104,6	105,1	104,6	104,3	104,2	104,4	103,1	1 454	
VII	113,4	108,4	99,7	104,4	104,8	104,5	104,2	104,0	104,2	102,9	1 452	
VIII	113,4	108,5	99,9	104,5	104,8	104,5	104,2	104,3	104,4	103,0	1 453	
IX	114,0	109,0	99,8	104,9	105,2	104,9	104,6	104,6	104,5	103,4	1 457	
X	114,0	109,3	99,8	105,1	105,4	105,1	104,7	104,8	104,8	103,7	1 460	
XI	114,0	109,4	99,8	105,1	105,4	105,2	104,8	104,7	104,8	103,6	1 460	
XII	114,0	109,7	100,1	105,5	105,7	105,6	105,1	105,2	105,3	104,1	1 466	
2000 I	114,0	111,1	101,1	105,5	105,8	105,5	105,1	105,2	105,3	104,1	1 466	
II	114,0	111,1	101,2	106,2	106,5	106,3	105,8	105,8	106,0	105,0	1 476	
III	114,0	111,1	101,3	106,9	107,1	107,0	106,5	106,7	106,6	105,7	1 485	
IV	115,0	112,6	101,8	107,2	107,6	107,2	107,0	106,9	107,0	106,3	1 490	
V	115,0	112,8	102,8	107,7	108,2	107,7	107,3	107,4	107,5	106,8	1 497	
VI	115,0	112,8	103,0	108,2	108,7	108,2	107,7	107,9	108,0	107,3	1 504	
VII	115,0	112,2	103,4	108,3	108,7	108,3	107,8	107,9	108,1	107,4	1 505	
VIII	115,0	112,1	104,0	108,5	108,9	108,4	108,0	108,2	108,3	107,7	1 507	
IX	120,1	112,8	104,1	109,3	109,6	109,3	108,8	109,2	109,0	108,6	1 519	
X	120,1	113,1	104,5	109,4	109,8	109,4	108,8	109,3	109,0	108,7	1 520	
XI	120,1	113,0	104,7	109,3	109,8	109,4	108,6	109,2	108,9	108,7	1 519	
XII	120,1	113,1	104,9	109,1	109,7	109,1	108,6	108,9	108,7	108,5	1 517	
2001 I	120,1	114,0	105,4	108,9	109,6	108,8	108,5	108,7	108,0	108,3	1 514	
II	120,1	114,2	105,6	109,5	110,2	109,5	109,1	109,3	108,7	109,0	1 522	
III	120,1	114,7	105,7	110,0	110,9	109,8	109,3	109,8	109,2	109,4	1 529	
IV	120,1	114,9	105,8	110,5	111,3	110,4	110,0	110,4	109,6	110,0	1 536	
V	120,1	115,0	106,7	111,4	112,0	111,4	110,9	111,3	110,3	111,0	1 548	
VI	120,1	115,1	106,6	111,5	112,2	111,4	111,1	111,5	110,3	110,3	1 550	

51. Tukkuhintaindeksi — Partiprisindex — Wholesale price index

1995 = 100. Ryhmien painot ilmoitettu suluissa – Gruppvikterna inom parentes – Weighting figures in parentheses

Vuosi ja kuukausi År och månad Year and month	Kokonais- indeksi Totalindex Total index	Käyttötarkoitus – Användningssyfte – Main industrial groupings					Tavararyhmät (NACE-TOL) – Varugrupper (NACE-NI) – Commodity groups (NACE-SIC)				
		Energia- tuotteet Energi- produkter Energy	Raaka-aineet ja tuotanto- hyödykkeet Råvaror och produktions- förmödenheter Intermediate goods	Investointi- tavarat Investe- ringsvaror Capital goods	Kesto- kulutus- tavarat Kapital- varor Durable consumer goods	Muut kulutus- tavarat Övriga konsum- tionsvaror Non- durable consumer goods	01 Maatalous- tuotteet Jordbruks- produkter Agricultural products	02 Metsätalous- tuotteet Skogsbruks- produkter Forestry products	C Mineraalit Minerals	CA Energia- mineraalit Energi- mineraalit Energy- minerals	D Teollisuus- tuotteet Industri- produkter Manufac- tured products
		(1 000,0)	(195,6)	(386,9)	(162,6)	(44,0)	(210,9)	(38,7)	(41,4)	(34,9)	(22,1)
	1	2	3	4	5	6	7	8	9	10	11
1996.....	99,3	106,9	94,4	100,9	100,9	99,8	96,7	99,6	109,2	114,5	98,5
1997.....	100,9	111,0	94,8	102,3	102,5	101,4	98,1	103,0	115,2	120,9	99,5
1998.....	99,6	107,7	92,8	102,0	103,1	102,1	99,4	105,9	101,5	103,7	98,1
1999.....	99,4	111,4	90,7	101,1	103,7	101,9	95,6	105,0	116,6	123,3	97,7
2000.....	107,4	129,0	100,8	102,9	105,8	103,4	96,4	107,9	163,0	184,7	105,9
1998 VII	99,8	107,8	92,9	102,2	102,4	102,5	97,0	104,9	100,2	101,9	98,5
VIII	99,5	107,0	92,8	101,9	102,3	102,3	97,6	106,3	99,3	100,4	98,0
IX	99,5	107,2	92,7	101,9	103,6	102,1	102,4	106,9	100,3	102,5	97,8
X	98,7	106,7	91,2	101,6	103,6	101,7	101,1	107,7	97,8	99,7	96,9
XI	98,0	105,5	90,9	100,5	103,8	101,3	99,5	108,1	96,5	97,4	96,4
XII	97,6	104,5	90,1	100,5	103,8	101,3	99,9	107,9	93,4	93,6	95,9
1999 I	97,3	104,9	89,1	100,4	103,9	101,5	100,7	106,8	94,8	96,0	95,5
II	97,1	104,4	88,9	100,3	104,4	101,5	97,6	107,0	95,5	95,3	95,4
III	97,5	106,3	88,7	100,5	104,5	101,7	97,9	105,2	101,4	102,8	95,7
IV	98,1	109,0	88,7	100,7	103,6	101,9	95,5	104,7	107,2	111,3	96,3
V	98,3	109,1	89,0	100,9	103,4	102,0	93,7	103,1	108,1	111,3	96,7
VI	98,6	109,6	89,3	101,4	103,5	102,1	94,0	102,7	112,1	118,0	97,0
VII	99,6	111,9	90,8	101,4	103,5	102,2	94,1	105,6	119,2	126,5	97,9
VIII	100,0	113,8	91,1	101,3	103,4	101,9	92,7	104,8	123,0	131,9	98,4
IX	100,6	115,2	91,9	101,2	103,3	102,2	95,2	104,6	128,7	138,6	98,9
X	100,8	115,5	92,4	101,4	103,4	101,7	95,0	104,4	128,9	139,0	99,2
XI	101,8	117,7	93,7	101,2	103,7	102,0	95,0	105,4	139,6	153,8	100,0
XII	103,0	119,8	95,1	102,0	103,8	102,4	96,5	105,3	141,0	155,3	101,3
2000 I	103,5	121,0	95,8	102,2	103,8	102,2	96,4	105,6	144,7	160,1	101,8
II	104,7	123,4	97,2	102,5	105,6	102,6	97,0	105,6	152,8	170,4	103,0
III	105,5	125,0	98,4	102,9	105,5	102,6	95,9	106,5	154,9	171,8	104,0
IV	105,1	121,4	98,8	103,1	105,7	102,8	92,5	106,9	144,6	155,3	104,1
V	106,8	126,2	100,4	103,4	105,8	103,2	93,7	107,7	160,2	176,5	105,4
VI	107,1	128,3	100,3	103,0	105,7	103,3	93,9	108,1	159,3	180,2	105,7
VII	107,6	128,6	101,2	103,1	105,6	103,5	93,9	107,9	160,1	180,4	106,4
VIII	108,2	130,6	102,2	102,3	105,9	103,7	96,9	106,4	167,5	191,3	106,7
IX	110,3	137,7	103,5	102,8	106,1	104,2	99,6	109,1	187,6	219,7	108,2
X	110,5	137,5	103,9	103,2	106,7	104,2	98,4	110,5	181,4	212,1	108,8
XI	110,8	138,4	104,1	103,2	106,6	104,3	98,2	109,9	187,4	222,9	108,8
XII	109,1	130,0	103,9	103,1	106,6	104,5	100,7	110,6	156,3	175,3	107,8
2001 I	108,2	127,8	102,9	102,5	106,9	104,3	100,6	110,0	156,3	177,9	106,5
II	108,0	129,6	102,0	101,8	107,3	103,9	97,5	111,1	155,8	177,7	106,1
III	107,7	129,3	101,3	102,1	107,5	104,0	96,4	111,1	151,4	171,2	105,7
IV	108,2	132,7	100,5	102,4	107,3	104,3	93,6	111,3	159,0	182,3	105,8
V	109,0	136,5	100,2	102,4	107,3	105,1	94,7	111,1	168,5	195,8	106,1
VI	109,1	137,3	99,8	102,6	107,2	105,3	95,7	110,8	168,7	196,7	105,9

Hinnat — Priser — Prices

51. Tukkuhintaaindeksi (jatk.) — Partiprisindex (forts.) — Wholesale price index (cont.)

1995 = 100. Ryhmien painot ilmoitettu suluisissa – Gruppvikterna inom parentes – Weighting figures in parentheses

Tavararyhmät (NACE-TOL) – Varugrupper (NACE-NI) – Commodity groups (NACE-SIC)										
Vuosi ja kuukausi År och månad Year and month	DA	DB	DD	21	22	232	DG	DH	DI	27
	Elintarvikkeet, juomat ja tupakka Livsmedel, drycker och tobak Food products, beverages and tobacco	Tekstiilit ja vaatteet Textilier och kläder Textiles and clothing	Puutavara ja puutuotteet Trä och trävaror Wood and wood products	Selluloosa, paperi ja paperituotteet Cellulosa, papper och pappersvaror Pulp, paper and paper products	Kustannus- ja paino- tuotteet Förlags- artiklar och grafiska produkter Publishing and printing industry products	Öljytuotteet Petroleum- produkter Petroleum products	Kemikaalit ja kemialliset tuotteet Kemikalier och kemiska produkter Chemicals and chemical products	Kumi- ja muovituotteet Gummi- och plastvaror Rubber and plastic products	Ei-metalliset mineraalituotteet Icke-metalliska mineraliska produkter Non-metallic mineral products	Perus- metallit Bas- metaller Basic metals
	(136,8)	(23,0)	(20,8)	(56,1)	(29,7)	(56,6)	(65,7)	(20,8)	(16,2)	(67,8)
	12	13	14	15	16	17	18	19	20	21
1996.....	99,9	96,1	91,6	87,3	103,5	112,2	95,9	98,5	100,6	93,6
1997.....	101,7	95,0	101,3	83,5	105,4	116,8	97,7	97,6	103,0	93,1
1998.....	102,5	95,0	96,8	82,7	105,6	110,5	94,3	97,2	104,7	88,9
1999.....	102,2	95,3	94,8	81,9	106,8	120,3	90,7	94,8	105,5	85,5
2000.....	103,7	95,8	99,3	103,3	107,8	157,6	102,3	98,6	107,5	103,5
1998	VII 102,8	95,8	97,6	84,9	105,9	110,4	93,8	98,1	104,4	90,2
	VIII 102,6	95,4	99,0	83,7	106,0	109,2	93,1	96,6	105,1	89,5
	IX 102,6	94,3	98,5	82,5	106,2	109,8	92,8	96,5	104,7	88,4
	X 102,2	94,1	97,2	79,6	106,2	109,6	91,4	95,8	106,1	84,9
	XI 101,9	93,7	97,8	76,5	106,0	108,4	91,8	95,6	105,3	85,7
	XII 101,8	93,6	97,7	76,6	106,0	106,8	91,6	95,4	105,2	82,4
1999	I 101,9	94,0	94,6	76,7	105,9	107,0	89,9	95,5	104,9	80,7
	II 101,7	93,9	94,2	76,4	106,7	105,6	89,9	95,1	105,2	80,3
	III 101,9	94,2	93,7	76,2	106,6	108,6	89,6	94,4	104,7	80,7
	IV 101,9	95,5	94,3	77,5	107,0	114,9	89,4	94,2	104,6	81,9
	V 101,9	96,0	95,0	79,6	106,9	115,7	89,1	93,3	106,5	82,8
	VI 102,0	96,2	94,8	81,5	106,9	115,3	89,4	93,6	105,9	83,0
	VII 102,1	96,0	95,4	83,0	107,0	120,1	89,3	94,3	106,0	86,8
	VIII 102,2	96,5	95,4	83,5	107,0	126,0	89,4	93,9	105,7	88,4
	IX 102,5	95,9	95,7	84,0	107,0	129,0	89,9	95,1	106,0	89,6
	X 102,2	95,0	94,9	85,8	106,9	129,9	92,4	95,5	106,1	88,5
	XI 102,7	95,3	94,6	88,5	106,9	132,7	94,5	96,0	105,6	89,9
	XII 102,9	95,8	95,3	90,2	106,9	139,1	95,7	96,4	105,1	93,3
2000	I 102,7	94,5	96,4	91,6	107,4	141,0	96,6	97,2	106,9	94,9
	II 102,8	94,6	96,8	93,8	107,6	145,4	97,9	97,2	107,2	98,7
	III 102,9	95,0	98,5	96,2	106,5	151,0	98,9	98,1	107,2	100,8
	IV 103,0	95,7	99,1	98,5	107,1	145,4	100,3	98,8	107,5	100,6
	V 103,6	95,5	99,3	101,3	107,2	152,6	101,1	99,4	107,5	103,6
	VI 103,6	95,6	99,2	102,8	107,3	157,5	102,4	99,0	107,5	102,4
	VII 103,8	95,3	100,4	104,7	108,0	158,9	103,9	98,9	107,5	104,5
	VIII 103,8	96,2	100,5	106,7	108,0	158,7	104,3	99,6	107,7	106,4
	IX 104,2	96,5	101,0	108,0	108,3	172,1	105,0	98,3	107,9	108,7
	X 104,4	96,7	100,3	110,2	108,5	174,8	105,6	98,8	108,3	108,3
	XI 104,8	96,9	100,8	112,2	109,0	172,2	106,3	98,8	107,0	107,4
	XII 104,9	96,7	99,3	113,7	109,0	162,0	105,3	98,6	108,0	105,8
2001	I 104,9	96,3	98,3	111,3	109,1	151,1	105,3	98,4	108,0	103,0
	II 104,5	95,5	98,3	108,3	109,1	153,2	104,6	98,6	107,8	102,0
	III 104,9	95,2	96,8	105,4	110,1	151,0	104,1	99,8	107,6	100,8
	IV 105,0	95,3	96,6	104,3	110,2	155,0	104,3	99,9	106,9	98,0
	V 105,6	95,9	96,8	101,8	110,2	159,0	103,8	100,3	107,1	98,6
	VI 105,8	96,2	96,6	99,4	110,2	157,3	104,1	100,3	107,6	97,6

Hinnat — Priser — Prices

51. Tukkuhaintaindeksi (jatk.) — Partiprisindex (forts.) — Wholesale price index (cont.)

1995 = 100. Ryhmien painot ilmoitettu suluisissa – Gruppvikterna inom parentes – Weighting figures in parentheses

Vuosi ja kuukausi År och månad Year and month	Tavararyhmät (NACE-TOL) – Varugrupper (NACE-NI) – Commodity groups (NACE-SIC)										Alkuperä – Ursprung – Origin	
	271	274	28	DK	DL	DM	E	401				
	Rauta, teräs ja rautaseokset Järn, stål och ferrolegeringar <i>Iron, steel and ferro-alloys</i>	Muut kuin rautametallit Andra metaller än järn <i>Non-ferrous metals</i>	Metalli- tuotteet Metalli- varor <i>Metal products</i>	Koneet ja laitteet Maskiner och utrustning <i>Machinery and equipment</i>	Sähkötekniset tuotteet ja optiset laitteet El- och optik- produkter <i>Electrical and optical equipment</i>	Kulkuneuvot Transport- medel <i>Transport equipment</i>	Sähkö, kaasu, lämpö ja vesi El, gas, värme och vatten <i>Electricity, gas, heat and water</i>	Sähkö El <i>Electricity</i>	Kotimaiset tavarat Inhemska varor <i>Domestic goods</i>	Tuontitavarat Importvaror <i>Import goods</i>		
	(37,5)	(22,2)	(27,6)	(72,3)	(105,5)	(50,1)	(115,0)	(79,8)	(653,1)	(346,9)		
	22	23	24	25	26	27	28	29	30	31		
1996.	94,8	89,6	103,6	104,1	92,7	102,6	102,9	103,7	99,4	99,2		
1997.	91,7	95,0	102,5	107,6	89,7	106,6	106,2	106,6	101,2	100,3		
1998.	93,7	77,4	104,0	109,3	84,5	108,9	107,0	106,2	100,7	97,5		
1999.	86,8	80,0	104,4	110,6	80,0	109,8	104,7	102,4	100,1	98,0		
2000.	102,9	106,7	108,5	112,7	79,1	116,5	104,3	101,7	106,4	109,3		
1998	VII 95,7	77,5	103,3	109,6	84,6	108,6	107,4	107,0	100,8	97,8		
	VIII 95,6	75,6	103,8	109,6	84,0	108,5	107,2	106,6	100,7	97,1		
	IX 94,8	73,5	104,6	109,8	83,5	109,3	106,8	105,9	101,0	96,7		
	X 91,5	69,2	104,4	109,8	82,5	109,0	106,6	105,6	100,4	95,5		
	XI 92,4	70,4	104,2	109,3	81,2	108,8	105,4	103,1	99,7	95,0		
	XII 88,5	66,2	104,1	109,3	81,0	108,9	105,4	103,1	99,3	94,3		
1999	I 85,2	66,6	104,3	109,6	80,3	108,6	105,6	103,3	98,9	94,3		
	II 83,9	68,5	103,4	109,6	80,3	109,0	105,5	103,3	98,6	94,3		
	III 84,1	69,3	103,7	109,7	80,3	109,6	105,7	103,6	98,8	95,1		
	IV 83,7	73,4	103,6	110,1	80,1	108,8	105,5	103,4	99,1	96,2		
	V 83,8	76,7	104,4	110,6	79,9	109,1	105,4	103,2	99,3	96,4		
	VI 85,2	75,0	104,1	110,7	80,2	110,2	105,0	102,7	99,4	97,0		
	VII 86,9	84,0	104,1	110,8	80,1	110,4	104,8	102,4	100,4	98,2		
	VIII 90,1	83,3	104,4	110,8	79,7	110,2	104,1	101,9	100,5	99,0		
	IX 89,3	88,9	104,8	110,9	79,8	109,7	103,9	101,6	101,0	100,0		
	X 88,4	87,3	104,8	111,4	79,7	109,9	103,8	101,5	101,1	100,2		
	XI 88,6	91,2	105,2	111,5	79,6	110,2	103,4	100,8	101,9	101,8		
	XII 92,0	95,5	106,0	111,6	79,8	112,5	103,6	101,1	102,8	103,3		
2000	I 93,1	98,5	105,8	111,8	79,7	112,5	103,7	101,3	103,2	104,0		
	II 96,9	103,0	106,1	111,9	80,1	114,2	103,7	101,2	104,0	106,1		
	III 98,2	106,6	107,3	112,0	80,4	115,1	103,3	100,6	104,6	107,2		
	IV 100,3	102,0	107,5	112,3	80,3	115,7	103,1	100,3	104,5	106,2		
	V 102,4	107,5	108,4	112,6	80,2	116,6	103,7	101,3	105,6	108,9		
	VI 104,8	100,1	108,1	112,7	79,8	115,6	104,0	101,7	106,2	108,8		
	VII 106,4	103,1	108,3	112,9	79,8	115,9	103,9	101,5	106,7	109,1		
	VIII 107,2	107,7	108,6	112,9	78,2	116,9	105,2	102,6	106,9	110,8		
	IX 106,1	117,5	109,3	113,3	77,7	117,9	105,3	102,8	108,5	113,8		
	X 106,3	115,4	110,6	113,5	77,9	118,9	105,0	102,2	109,1	113,3		
	XI 107,7	110,1	110,9	113,4	77,8	119,0	105,6	102,5	109,1	114,0		
	XII 105,3	108,8	110,7	113,4	77,4	119,2	105,6	102,4	108,7	109,9		
2001	I 104,5	102,0	110,9	113,5	77,2	118,1	106,7	102,6	107,8	108,8		
	II 102,3	101,7	111,4	114,3	75,4	118,5	108,7	105,4	107,8	108,3		
	III 101,5	99,6	111,8	114,4	75,7	118,9	110,5	108,0	107,9	107,4		
	IV 97,0	99,3	112,8	114,5	75,6	120,3	112,3	110,6	108,2	108,3		
	V 96,2	102,6	113,0	114,8	75,2	120,7	114,1	112,1	108,8	109,4		
	VI 95,5	100,8	113,2	114,9	75,3	121,4	116,1	115,0	108,7	109,8		

52. Kotimarkkinoiden perushintaindeksi — Basprisindex för hemmamarknadsvävar — Basic price index for domestic supply

1995 = 100. Ryhmien painot ilmoitettu suluisissa – Gruppvikterna inom parentes – Weighting figures in parentheses

Vuosi ja kuukausi År och månad Year and month	Kokonais- indeksi Totalindex Total index	Käyttötarkoitukset – Användningssyfte – Main industrial groupings					Tavararyhmät (NACE-TOL) – Varugrupper (NACE-NI) Commodity groups (NACE-SIC)		
		Energia- tuotteet Energi- produkter Energy	Raaka-aineet ja tuotanto- hyödykkeet Råvaror och produktions- förnödenheter Intermediate goods	Investointi- tavarat Investe- ringsvaror Capital goods	Kesto- kulutus- tavarat Kapital- varor Durable consumer goods	Muut kulutus- tavarat Övriga konsum- tionsvaror Non- durable consumer goods	01 Maatalous- tuotteet Jordbruks- produkter Agricultural products	02 Metsätalous- tuotteet Skogsbruks- produkter Forestry products	C Mineraalit Minerals
		(1 000,0)	(148,1)	(358,3)	(290,4)	(29,0)	(174,3)	(36,6)	(38,2)
	1	2	3	4	5	6	7	8	9
1996.....	99,1	106,9	94,5	100,4	101,3	99,8	95,7	100,9	111,1
1997.....	100,7	109,1	95,2	102,5	102,9	101,6	97,4	107,7	116,1
1998.....	99,3	102,4	93,1	103,3	104,5	102,0	98,6	110,4	97,7
1999.....	99,1	105,6	91,2	103,5	104,8	101,4	94,5	110,8	116,1
2000.....	107,3	127,9	101,4	106,7	106,2	102,9	95,2	115,8	170,2
1998 VII	99,5	102,5	93,3	103,4	104,2	102,2	96,1	109,6	96,3
VIII	99,2	101,6	93,0	103,3	104,4	102,1	97,0	110,2	95,5
IX	99,0	100,1	93,3	103,4	104,1	101,9	101,8	113,4	96,8
X	98,3	99,5	91,8	103,3	104,2	101,4	100,7	114,6	92,8
XI	97,7	97,9	91,4	102,7	104,4	101,0	99,0	114,6	91,4
XII	97,2	96,6	90,5	102,7	104,6	101,0	99,3	113,0	87,3
1999 I	96,9	96,8	89,6	102,6	104,4	101,2	100,1	112,6	89,6
II	96,7	96,7	89,2	102,6	104,4	101,0	96,6	110,9	90,4
III	97,1	98,8	89,2	102,8	104,6	101,1	96,5	111,1	97,1
IV	97,7	102,3	89,3	102,9	104,8	101,4	94,1	111,5	105,5
V	97,9	102,7	89,5	103,1	104,5	101,5	92,4	109,7	107,1
VI	98,3	103,7	89,9	103,5	104,7	101,5	92,7	109,6	110,4
VII	99,2	106,1	91,1	103,6	104,8	101,7	92,7	110,4	118,8
VIII	99,6	108,3	91,4	103,8	104,6	101,4	91,3	109,5	123,3
IX	100,4	110,6	92,2	103,9	104,7	101,7	94,0	109,2	130,8
X	100,7	110,9	92,9	104,3	105,0	101,2	93,9	110,9	130,6
XI	101,7	114,3	94,2	104,2	105,2	101,7	93,9	111,8	144,1
XII	102,8	116,7	95,6	104,8	105,3	102,0	95,3	112,7	145,1
2000 I	103,3	118,3	96,4	105,0	105,0	101,8	95,4	113,4	149,5
II	104,5	121,3	97,9	105,5	105,7	102,2	96,1	113,9	159,1
III	105,3	122,7	99,0	105,9	105,8	102,1	94,7	114,6	159,8
IV	105,0	118,9	99,5	106,2	105,7	102,5	91,5	115,9	147,6
V	106,6	124,4	101,0	106,6	106,0	102,9	92,7	116,5	166,9
VI	106,7	126,1	100,8	106,6	106,0	102,9	92,4	115,7	166,3
VII	107,4	127,1	101,9	106,9	105,8	103,1	92,6	116,3	167,0
VIII	108,3	130,6	102,9	106,7	106,2	103,3	95,6	115,3	175,9
IX	110,0	138,6	103,9	107,1	106,6	103,6	98,0	115,6	200,3
X	110,3	138,2	104,3	107,7	107,2	103,4	97,1	116,7	192,0
XI	110,8	140,4	104,6	108,0	107,2	103,6	97,1	117,2	198,0
XII	109,1	128,8	104,4	108,1	107,0	103,8	99,3	118,4	160,1
2001 I	108,1	125,9	103,5	107,7	107,0	103,6	99,3	118,3	160,4
II	107,8	127,8	102,4	107,4	107,6	102,8	95,8	117,5	160,9
III	107,7	127,6	101,8	107,8	108,0	102,8	94,7	117,9	155,9
IV	108,1	132,0	100,8	108,1	108,0	102,9	91,7	117,4	166,3
V	108,9	136,5	100,5	108,4	108,6	103,6	92,0	116,7	176,8
VI	109,0	137,7	100,1	108,6	108,4	103,8	92,9	116,2	176,6

52. Kotimarkkinoiden perushintaindeksi (jatk.) — Basprisindex för hemmamarknadsvaror (forts.)
Basic price index for domestic supply (cont.)

1995 = 100. Ryhmien painot ilmoitettu suluissa – Gruppvikterna inom parentes – Weighting figures in parentheses

Tavararyhmät (NACE-TOL) – Varugrupper (NACE-NI) – Commodity groups (NACE-SIC)										
Vuosi ja kuukausi År och månad Year and month	CA	D	DA	DB	DD	21	22	232		
	Energia- mineraalit Energi- mineraler Energy- minerals	Teollisuus- tuotteet Industri- produkter Manufactured products	Elintarvikkeet, juomat ja tupakka Livsmedel, drycker och tobak Food products, beverages and tobacco	Tekstiilit ja vaatteet Textilier och kläder Textiles and clothing	Puutavara ja puutuotteet Trä och trävaror Wood and wood products	Selluloosa, paperi ja paperituotteet Cellulosa, papper och pappersvaror Pulp, paper and paper products	Kustannus- ja painotuotteet Förlagsartiklar och grafiska produkter Publishing and printing industry products	Öljytuotteet Petroleum- produkter Petroleum products		
	(20,4)	(645,2)	(102,4)	(21,2)	(19,2)	(51,8)	(30,8)	(20,2)		
	10	11	12	13	14	15	16	17		
1996.....	117,5	98,0	100,0	96,0	91,6	87,0	103,5	116,8		
1997.....	122,4	98,7	101,9	95,0	101,3	83,3	105,5	118,4		
1998.....	97,6	96,9	101,5	95,1	96,8	82,5	106,5	95,7		
1999.....	122,4	96,0	100,5	95,4	94,8	81,7	107,6	112,8		
2000.....	195,9	104,7	101,9	95,8	99,3	103,0	108,7	203,3		
1998 VII	95,7	97,2	101,5	95,8	97,6	84,7	106,8	93,5		
VIII	94,4	96,7	101,4	95,4	99,0	83,5	106,8	90,6		
IX	96,9	96,3	101,4	94,4	98,5	82,3	107,0	86,7		
X	91,8	95,3	100,7	94,1	97,3	79,4	107,0	88,0		
XI	89,3	94,8	100,6	93,7	97,8	76,4	106,9	85,7		
XII	83,9	94,3	100,5	93,7	97,7	76,5	106,9	81,7		
1999 I	87,8	93,7	100,4	94,0	94,5	76,5	106,8	78,5		
II	87,2	93,6	100,0	94,0	94,2	76,2	107,5	78,8		
III	95,9	93,8	100,2	94,2	93,7	76,1	107,4	83,3		
IV	108,6	94,5	100,1	95,6	94,3	77,3	107,7	98,0		
V	109,7	94,9	100,0	96,0	94,9	79,4	107,7	100,4		
VI	115,5	95,4	100,0	96,2	94,8	81,3	107,7	103,0		
VII	125,8	96,2	100,3	96,0	95,4	82,8	107,8	111,5		
VIII	132,5	96,8	100,5	96,5	95,4	83,3	107,8	124,6		
IX	141,8	97,4	100,9	96,0	95,7	83,8	107,8	134,2		
X	141,7	97,6	100,5	95,0	94,9	85,6	107,7	136,5		
XI	160,9	98,6	101,4	95,4	94,6	88,2	107,7	144,2		
XII	161,8	100,0	101,6	95,8	95,3	89,9	107,7	160,2		
2000 I	167,6	100,5	100,9	94,5	96,4	91,4	108,2	164,9		
II	180,3	101,6	101,1	94,6	96,8	93,6	108,3	175,0		
III	179,5	102,7	101,1	95,1	98,5	96,0	107,4	187,3		
IV	160,1	103,0	101,3	95,8	99,0	98,3	107,9	180,7		
V	186,9	104,2	101,9	95,5	99,4	101,1	108,0	190,3		
VI	191,4	104,3	102,0	95,7	99,2	102,5	108,1	195,5		
VII	191,4	105,1	102,1	95,3	100,4	104,4	108,8	202,1		
VIII	204,6	105,7	102,1	96,3	100,5	106,3	108,9	209,3		
IX	239,7	107,0	102,3	96,5	101,0	107,6	109,1	233,3		
X	228,9	107,6	102,2	96,8	100,3	109,9	109,3	242,0		
XI	239,6	107,9	102,8	97,0	100,8	111,9	109,9	242,6		
XII	181,3	106,9	102,9	96,7	99,3	113,3	109,9	217,2		
2001 I	184,4	105,3	102,9	96,3	98,3	110,9	109,9	187,3		
II	185,8	104,7	102,0	95,6	98,3	107,9	109,9	188,7		
III	178,4	104,3	102,4	95,3	96,8	105,0	111,0	185,5		
IV	193,8	104,3	102,1	95,3	96,6	103,9	111,0	193,0		
V	208,9	104,6	102,8	95,9	96,8	101,5	111,1	201,5		
VI	209,1	104,4	103,0	96,2	96,6	99,1	111,0	199,8		

52. Kotimarkkinoiden perushintaindeksi (jatk.) — Basprisindex för hemmamarknadsvaror (forts.)
Basic price index for domestic supply (cont.)

1995 = 100. Ryhmien painot ilmoitettu suluisissa – Gruppvikterna inom parentes – Weighting figures in parentheses

Tavararyhmät (NACE-TOL) – Varugrupper (NACE-NI) – Commodity groups (NACE-SIC)							
Vuosi ja kuukausi År och månad Year and month	DG	DH	DI	27	271	274	28
	Kemikaalit ja kemiaalliset tuotteet Kemikalier och kemiska produkter Chemicals and chemical products	Kumi- ja muovi- tuotteet Gummi- och plast- varor Rubber and plastic products	Ei-metalliset mineraalituotteet Icke-metalliska mineraliska produkter Non-metallic mineral products	Perusmetallit Basmetaller Basic metals	Rauta, teräs ja rautaseokset Järn, stål och ferrolegeringar Iron, steel and ferro-alloys	Muut kuin rautametallit Andra metaller än järn Non-ferrous metals	Metallituotteet Metallvaror Metal products
	(61,3)	(19,1)	(14,9)	(62,5)	(34,6)	(20,4)	(25,4)
	18	19	20	21	22	23	24
1996.	96,1	98,4	100,6	93,6	94,8	89,6	103,7
1997.	97,7	97,8	103,1	93,1	91,7	95,0	102,6
1998.	94,9	97,6	104,8	88,9	93,8	77,5	104,0
1999.	91,3	95,2	105,6	85,5	86,8	80,1	104,4
2000.	102,7	98,9	107,6	103,5	102,9	106,8	108,5
1998 VII	94,5	98,5	104,5	90,2	95,7	77,6	103,3
VIII	93,7	97,0	105,2	89,5	95,6	75,7	103,9
IX	93,4	96,9	104,9	88,4	94,8	73,6	104,6
X	92,0	96,2	106,3	85,0	91,5	69,2	104,5
XI	92,4	96,0	105,4	85,7	92,4	70,4	104,2
XII	92,2	95,8	105,3	82,4	88,6	66,3	104,2
1999 I	90,5	95,9	105,0	80,7	85,2	66,7	104,3
II	90,6	95,5	105,3	80,4	83,9	68,6	103,4
III	90,3	94,8	104,8	80,7	84,1	69,4	103,7
IV	90,0	94,6	104,7	81,9	83,8	73,5	103,6
V	89,7	93,7	106,6	82,9	83,8	76,8	104,4
VI	90,1	94,1	106,0	83,0	85,2	75,1	104,1
VII	89,9	94,7	106,1	86,9	86,9	84,1	104,1
VIII	90,1	94,4	105,8	88,4	90,1	83,4	104,4
IX	90,5	95,5	106,2	89,6	89,3	88,9	104,9
X	93,0	95,9	106,2	88,5	88,4	87,4	104,8
XI	94,9	96,4	105,7	89,9	88,6	91,4	105,2
XII	96,1	96,8	105,3	93,3	92,0	95,6	106,0
2000 I	97,0	97,5	107,0	94,9	93,1	98,6	105,9
II	98,3	97,5	107,3	98,7	96,9	103,1	106,1
III	99,3	98,4	107,3	100,8	98,2	106,8	107,3
IV	100,7	99,2	107,7	100,6	100,3	102,1	107,5
V	101,5	99,8	107,6	103,7	102,5	107,6	108,4
VI	102,9	99,4	107,7	102,5	104,8	100,2	108,1
VII	104,3	99,2	107,6	104,5	106,4	103,3	108,4
VIII	104,8	99,9	107,8	106,4	107,2	107,8	108,6
IX	105,4	98,6	108,0	108,8	106,1	117,6	109,3
X	106,0	99,2	108,5	108,4	106,3	115,5	110,6
XI	106,7	99,2	107,1	107,5	107,7	110,2	110,9
XII	105,7	99,0	108,1	105,9	105,3	108,9	110,8
2001 I	105,7	98,7	108,1	103,1	104,5	102,1	110,9
II	105,0	98,9	107,8	102,0	102,3	101,8	111,4
III	104,5	100,2	107,6	100,8	101,5	99,7	111,8
IV	104,7	100,3	107,0	98,0	97,0	99,4	112,9
V	104,3	100,7	107,1	98,6	96,2	102,7	113,1
VI	104,6	100,7	107,7	97,6	95,6	100,9	113,2

Hinnat — Priser — Prices

52. Kotimarkkinoiden perushintaindeksi (jatk.) — Basprisindex för hemmamarknadsvaror (forts.) Basic price index for domestic supply (cont.)

1995 = 100. Ryhmien painot ilmoitettu suluissa – Gruppvikterna inom parentes – Weighting figures in parentheses

Vuosi ja kuukausi År och månad Year and month	Tavararyhmät (NACE-TOL) – Varugrupper (NACE-NI) – Commodity groups (NACE-SIC)						Alkuperä – Ursprung – Origin	
	DK Koneet ja laitteet Maskiner och utrustning Machinery and equipment (66,6)	DL Sähkötekniset tuotteet ja optiset laitteet El- och optik-produkter Electrical and optical equipment (97,3)	DM Kulkuneuvot Transportmedel Transport equipment (33,6)	E Sähkö, kaasu, lämpö ja vesi El, gas, värme och vatten Electricity, gas, heat and water (105,4)	401 Sähkö El Electricity (72,9)	F Rakentaminen Byggsamhet Construction (141,4)	Kotimaiset tavarat Inhemskavaror Domestic goods (701,7)	Tuontitavarat Importvaror Import goods (298,3)
	25	26	27	28	29	30	31	32
1996	104,2	92,8	103,9	102,9	103,8	99,6	99,1	99,3
1997	107,8	89,9	109,1	104,8	104,6	102,3	100,9	100,2
1998	109,5	84,7	112,8	104,3	102,4	104,3	100,4	96,7
1999	110,8	80,0	113,8	100,9	96,9	105,8	100,0	97,0
2000	112,9	79,2	121,7	100,5	96,2	110,4	106,3	109,6
1998	VII 109,8	84,7	113,4	105,3	103,9	104,4	100,6	96,9
	VIII 109,8	84,1	113,2	105,0	103,5	104,5	100,5	96,2
	IX 110,0	83,6	112,4	103,1	100,6	104,6	100,6	95,3
	X 110,1	82,6	112,2	102,9	100,3	104,8	100,1	94,1
	XI 109,5	81,3	111,8	101,6	97,7	104,8	99,5	93,6
	XII 109,6	81,1	112,1	101,6	97,7	104,8	99,1	92,7
1999	I 109,8	80,4	111,6	101,8	97,9	104,6	98,7	92,5
	II 109,8	80,4	111,6	101,7	97,9	104,8	98,3	92,8
	III 109,9	80,4	112,4	102,0	98,2	104,8	98,6	93,5
	IV 110,4	80,2	112,5	101,7	97,9	104,9	98,9	94,9
	V 110,8	80,0	112,8	101,6	97,7	105,0	99,1	95,2
	VI 110,9	80,3	114,4	101,2	97,1	105,3	99,3	96,1
	VII 111,0	80,1	114,9	101,0	96,9	105,7	100,1	97,2
	VIII 111,0	79,7	114,6	100,3	96,4	106,1	100,3	98,1
	IX 111,1	79,8	114,2	100,0	96,0	106,4	100,7	99,5
	X 111,6	79,7	114,3	100,0	95,9	107,0	101,1	99,6
	XI 111,7	79,6	114,6	99,5	95,2	107,2	101,8	101,6
	XII 111,8	79,9	117,7	99,7	95,4	107,5	102,6	103,2
2000	I 112,0	79,8	117,6	99,9	95,7	107,6	103,0	104,0
	II 112,1	80,2	118,2	99,8	95,6	108,3	103,8	106,1
	III 112,2	80,5	119,7	99,4	95,1	108,8	104,5	107,0
	IV 112,5	80,3	120,3	99,2	94,7	109,2	104,5	106,3
	V 112,8	80,3	121,8	99,8	95,6	109,7	105,6	109,0
	VI 112,9	79,9	120,4	100,3	96,4	110,1	106,0	108,5
	VII 113,1	79,8	121,0	100,5	96,6	110,6	106,5	109,6
	VIII 113,1	78,3	122,2	101,4	97,1	111,0	106,9	111,4
	IX 113,5	77,8	123,9	101,3	96,9	111,3	108,1	114,4
	X 113,7	77,9	125,0	101,1	96,7	112,1	108,8	113,8
	XI 113,7	77,8	125,3	101,8	97,0	112,8	109,0	114,9
	XII 113,6	77,4	125,3	101,7	96,8	113,0	108,7	109,9
2001	I 113,8	77,2	123,5	102,8	97,0	112,8	108,0	108,6
	II 114,5	75,4	124,1	104,9	99,8	113,0	107,8	107,9
	III 114,7	75,7	124,8	106,7	102,4	113,5	108,0	107,0
	IV 114,7	75,6	126,8	108,5	105,0	113,7	108,2	108,1
	V 115,0	75,2	128,0	110,3	106,6	114,4	108,8	109,3
	VI 115,1	75,3	128,9	112,2	109,4	114,6	108,7	109,7

Hinnat — Priser — Prices

53. Teollisuuden tuottajahintaindeksi — Producentprisindex för industrin — Producer price index, home sales

1995 = 100. Ryhmien painot ilmoitettu suluisissa – Gruppvikterna inom parentes – Weighting figures in parentheses

Vuosi ja kuukausi År och månad Year and month	Kokonaisindeksi Totalindex Total index	Käyttötarkoitukset – Användningssyfte – Main industrial groupings					Tavararyhmät (NACE-TOL) – Varugrupper (NACE-NI) Commodity groups (NACE-SIC)			
		Energia- tuotteet Energi- produkter Energy	Raaka-aineet ja tuotanto- hyödykkeet Råvaror och produktions- förmådnheter Intermediate goods	Investointi- tavarat Investe- ringsvaror Capital goods	Kesto- kulutus- tavarat Kapital- varor Durable consumer goods	Muut kulutus- tavarat Övriga konsum- tionsvaror Non- durable consumer goods	C Mineraalit Mineraler Minerals	D Teollisuus- tuotteet Industri- produkter Manufactured products	DA Elintarvikkeet, juomat ja tupakka Livsmedel, drycker och tobak Food products, beverages and tobacco	
		(1 000,0)	(244,6)	(345,8)	(144,7)	(18,8)	(246,1)	(12,5)	(779,5)	(178,8)
	1	2	3	4	5	6	7	8	9	
1996	99,1	104,5	92,7	102,1	101,2	100,8	99,2	98,0	99,3
1997	100,4	105,9	94,0	102,8	103,8	102,2	103,7	99,2	101,3
1998	99,0	102,8	92,1	102,0	107,4	102,3	102,8	97,4	100,8
1999	97,8	102,0	89,7	101,7	111,8	101,9	105,7	96,9	99,4
2000	105,1	112,0	102,7	101,5	114,3	103,2	110,5	106,3	101,3
1998	VII	99,4	103,4	92,9	101,9	107,2	102,4	102,6	97,8	100,9
	VIII	99,0	102,8	92,5	101,6	107,2	102,2	103,4	97,3	100,5
	IX	98,6	101,6	92,0	102,1	107,8	102,2	103,2	97,1	100,5
	X	97,8	101,2	90,1	102,3	108,1	101,8	102,9	96,2	99,8
	XI	97,0	99,6	89,4	101,1	108,3	101,8	103,4	95,5	99,8
	XII	96,5	99,1	88,3	101,1	108,3	101,7	102,9	94,9	99,7
1999	I	96,0	98,6	87,4	101,2	108,9	101,6	102,6	94,4	99,5
	II	95,8	98,3	86,9	101,2	110,7	101,5	102,9	94,1	99,1
	III	96,0	99,6	86,5	101,2	111,2	101,6	103,3	94,3	99,2
	IV	96,6	100,9	87,3	101,5	111,5	101,6	104,2	95,2	99,2
	V	97,0	100,9	88,3	101,7	111,9	101,6	105,1	95,7	98,8
	VI	97,2	101,1	88,7	101,7	111,8	101,7	105,9	96,0	98,9
	VII	98,1	102,4	90,1	101,8	112,1	102,0	107,0	97,2	99,2
	VIII	98,5	103,4	90,3	102,0	112,2	102,0	106,4	97,8	99,3
	IX	98,9	103,7	91,0	101,9	112,3	102,3	108,1	98,3	99,8
	X	99,1	103,7	91,6	102,3	112,3	102,0	107,5	98,7	99,4
	XI	99,9	104,6	93,3	101,6	113,6	102,5	107,8	99,8	100,5
	XII	100,9	106,4	94,7	101,9	113,7	102,7	108,1	101,1	100,7
2000	I	101,4	106,8	95,9	102,1	113,4	102,2	108,4	101,7	99,9
	II	102,3	107,7	97,5	102,5	113,9	102,5	108,2	102,9	100,3
	III	103,1	109,5	98,9	102,6	113,7	102,3	108,1	104,0	100,4
	IV	103,1	108,1	99,8	102,7	113,7	102,4	109,1	104,0	100,7
	V	104,4	110,7	101,4	102,2	114,2	102,9	110,3	105,5	101,4
	VI	105,0	112,4	102,1	102,1	113,9	103,0	110,4	106,2	101,5
	VII	105,5	111,7	103,6	102,1	113,8	103,5	110,8	106,8	101,7
	VIII	105,9	112,7	105,0	99,8	114,2	103,4	112,0	107,1	101,6
	IX	107,3	116,5	106,2	100,0	114,8	103,6	113,1	108,9	101,7
	X	107,9	117,0	107,2	100,5	115,3	103,7	112,6	109,6	101,6
	XI	108,1	117,2	107,2	100,6	115,5	104,2	111,9	109,7	102,3
	XII	107,4	114,1	107,2	100,7	115,5	104,3	111,6	108,7	102,4
2001	I	106,4	112,0	105,8	101,1	116,0	104,1	111,1	107,2	102,4
	II	106,4	114,5	104,8	100,5	117,3	103,3	111,2	106,6	101,6
	III	106,5	115,5	103,8	100,7	117,9	103,7	111,1	106,2	101,7
	IV	106,9	118,4	103,0	101,0	117,4	103,7	111,8	106,3	101,4
	V	107,6	121,1	102,3	101,3	117,3	104,6	112,6	106,7	102,3
	VI	107,5	122,0	101,4	101,3	116,8	104,7	112,3	106,1	102,5

Hinnat — Priser — Prices

53. Teollisuuden tuottajahintaindeksi (jatk.) — Producentprisindex för industrin (forts.) — *Producer price index, home sales (cont.)*

1995 = 100. Ryhmien painot ilmoitettu suluisissa – Gruppvikterna inom parentes – *Weighting figures in parentheses*

Tavararyhmät (NACE-TOL) – Varugrupper (NACE-NI) – <i>Commodity groups (NACE-SIC)</i>								
Vuosi ja kuukausi År och månad Year and month	DB	DD	21	22	232	DG	DH	DI
	Tekstiilit ja vaatteet Textilier och kläder <i>Textiles and clothing</i>	Puutavara ja puutuotteet Trä och trävaror <i>Wood and wood products</i>	Selluloosa, paperi ja paperi- tuotteet Cellulosa, papper och pappersvaror <i>Pulp, paper and paper products</i>	Kustannus- ja painotuotteet Förlagsartiklar och grafiska produkter <i>Publishing and printing industry products</i>	Öljytuotteet Petroleum- produkter <i>Petroleum products</i>	Kemikaalit ja kemialliset tuotteet Kemikalier och kemiska produkter <i>Chemicals and chemical products</i>	Kumi- ja muovi- tuotteet Gummi- och plastvaror <i>Rubber and plastic products</i>	Ei-metalliset mineraalituotteet Icke-metalliska mineraliska produkter <i>Non-metallic mineral products</i>
	(13,6)	(34,7)	(90,7)	(56,0)	(29,5)	(51,8)	(22,2)	(22,3)
	10	11	12	13	14	15	16	17
1996.....	101,1	92,8	86,0	103,9	114,9	98,1	98,2	100,2
1997.....	100,1	102,4	83,2	105,2	115,1	100,7	99,0	103,2
1998.....	101,7	97,8	82,1	106,3	91,7	97,7	98,8	104,7
1999.....	101,1	96,0	81,4	107,2	109,2	93,4	97,0	106,3
2000.....	101,7	100,1	104,2	107,9	196,1	104,5	102,4	109,0
1998 VII	101,5	98,7	84,5	106,5	90,6	96,5	99,2	104,7
VIII	101,6	99,0	83,2	106,6	86,9	96,1	98,6	105,1
IX	101,6	99,4	81,9	106,7	85,6	95,8	98,4	105,2
X	101,5	99,3	78,7	106,7	85,7	94,0	98,0	105,8
XI	101,5	99,6	75,2	106,7	82,7	94,1	98,0	105,4
XII	101,5	99,5	75,4	106,7	79,3	93,7	98,0	105,3
1999 I	101,3	96,3	75,5	106,6	76,6	91,8	97,4	105,9
II	101,2	96,0	75,2	107,3	74,5	90,9	96,7	106,2
III	100,9	94,7	74,9	107,3	82,6	91,4	96,0	105,7
IV	100,7	95,3	76,4	107,3	95,8	91,5	96,1	105,7
V	101,1	96,6	78,9	107,3	96,5	91,6	95,8	106,5
VI	101,1	96,0	80,9	107,3	98,1	91,8	95,9	106,3
VII	101,2	96,1	82,6	107,3	111,2	92,2	96,3	106,4
VIII	101,2	96,4	83,3	107,3	122,5	91,8	96,2	106,2
IX	101,2	97,1	83,8	107,3	129,7	91,7	97,1	106,5
X	101,2	95,6	85,9	107,1	130,9	96,6	98,3	106,5
XI	101,2	95,6	88,6	107,1	138,1	99,7	99,0	106,5
XII	101,2	96,0	90,6	107,1	154,5	100,3	99,2	107,1
2000 I	101,7	97,9	91,9	107,6	159,6	101,1	100,5	108,3
II	101,8	98,3	94,2	107,7	167,5	101,4	100,5	108,7
III	101,4	99,5	96,9	106,6	182,4	101,5	102,4	108,4
IV	101,4	100,2	98,5	107,0	171,5	102,4	102,5	108,9
V	101,4	100,5	102,0	107,1	188,7	102,6	103,1	109,0
VI	101,4	100,5	103,6	107,1	199,9	102,7	103,2	109,2
VII	101,4	100,7	105,3	108,0	195,4	105,8	104,0	109,1
VIII	101,5	100,3	107,8	108,1	198,8	105,9	103,5	109,3
IX	101,4	101,1	109,3	108,4	228,5	106,7	102,2	109,6
X	102,3	101,2	111,9	108,5	232,0	107,9	102,4	109,6
XI	102,3	100,7	113,7	109,2	227,7	107,9	102,2	109,2
XII	102,3	100,4	115,4	109,2	201,8	108,2	101,9	109,2
2001 I	101,3	98,6	112,9	109,3	175,9	108,4	102,0	109,0
II	100,5	98,6	109,6	109,3	181,7	108,8	102,1	108,6
III	100,9	97,7	106,2	110,5	177,6	109,4	105,2	108,8
IV	101,2	97,3	105,0	110,6	188,8	108,7	105,2	108,4
V	101,2	97,3	102,3	110,6	198,6	109,1	105,6	108,8
VI	101,2	97,1	99,5	110,6	191,6	109,4	105,4	109,2

53. Teollisuuden tuottajahintaindeksi (jatk.) — Producentprisindex för industrin (forts.) — *Producer price index, home sales (cont.)*

1995 = 100. Ryhmien painot ilmoitettu suluissa – Gruppvikterna inom parentes – *Weighting figures in parentheses*

Vuosi ja kuukausi År och månad Year and month	Tavararyhmät (NACE-TOL) – Varugrupper (NACE-NI) – <i>Commodity groups (NACE-SIC)</i>							
	27 Perusmetallit Basmetaller <i>Basic metals</i>	271 Rauta, teräs ja rautaseokset Järn, stål och ferrolegeringar <i>Iron, steel and ferro-alloys</i>	274 Muut kuin rautametallit Andra metaller än järn <i>Non-ferrous metals</i>	28 Metallituotteet Metalivaror <i>Metal products</i>	DK Koneet ja laitteet Maskiner och utrustning <i>Machinery and equipment</i>	DL Sähkötekniset tuotteet ja optiset laitteet El- och optik-produkter <i>Electrical and optical equipment</i>	DM Kulkuneuvot Transportmedel <i>Transport equipment</i>	E Sähkö, kaasua, lämpö ja vesi El, gas, värme och vatten <i>Electricity, gas, heat and water</i>
	(79,3)	(46,0)	(23,5)	(36,9)	(68,7)	(61,9)	(11,8)	(208,0)
	18	19	20	21	22	23	24	25
1996.....	90,5	89,7	87,9	102,9	104,8	97,3	102,7	103,2
1997.....	90,9	87,3	95,6	102,8	107,9	95,1	105,1	104,9
1998.....	87,5	92,1	74,6	104,6	109,4	90,5	106,7	104,5
1999.....	81,7	83,0	74,0	106,1	111,1	87,5	107,9	101,0
2000.....	98,0	98,8	96,0	110,9	112,7	83,9	110,7	100,6
1998 VII	88,7	93,4	75,5	103,7	109,5	90,8	106,8	105,3
VIII	88,3	93,5	74,1	104,0	109,5	90,3	105,9	105,2
IX	87,5	93,4	71,7	105,4	109,8	90,3	106,5	104,0
X	84,6	91,2	67,3	105,3	110,0	90,3	106,9	103,5
XI	85,3	91,8	68,6	104,9	110,0	87,8	107,0	102,0
XII	80,7	86,1	63,6	105,0	110,1	87,8	107,0	102,0
1999 I	79,3	83,7	63,3	105,3	110,3	87,8	106,9	101,9
II	78,3	81,8	64,7	105,2	110,3	87,9	107,6	101,8
III	77,7	81,0	64,2	105,2	110,3	87,8	107,5	102,0
IV	78,9	80,8	68,7	105,1	110,7	87,9	107,9	101,7
V	80,2	81,3	72,0	105,9	111,0	87,8	107,9	101,6
VI	79,7	82,0	69,1	105,7	111,0	87,8	108,0	101,5
VII	83,7	83,5	80,3	105,7	111,2	87,8	108,1	101,2
VIII	84,1	85,5	77,3	106,3	111,1	87,7	108,2	100,8
IX	85,2	85,2	81,6	106,8	111,1	87,6	107,2	100,3
X	82,9	82,8	78,9	106,9	112,0	87,6	107,5	100,1
XI	83,6	82,8	81,6	107,1	112,0	85,9	108,7	100,0
XII	86,3	85,2	85,9	108,0	112,2	86,1	108,9	99,9
2000 I	88,0	85,9	88,7	108,3	112,2	86,4	109,0	99,7
II	91,8	91,7	89,6	108,5	112,3	87,1	109,8	99,6
III	92,9	91,8	93,0	110,0	112,5	87,3	110,2	99,6
IV	93,3	95,1	87,6	110,1	112,6	87,2	110,3	99,4
V	95,8	97,3	91,0	110,8	112,6	85,7	110,3	100,1
VI	96,4	99,7	88,8	110,9	112,4	85,7	110,6	100,5
VII	99,2	101,8	93,5	110,8	112,5	85,6	110,8	100,3
VIII	102,6	104,8	99,4	110,8	112,5	80,2	111,0	101,1
IX	105,3	104,8	109,1	111,0	112,9	80,2	111,1	101,3
X	105,5	105,3	107,9	112,7	113,1	80,5	111,8	101,4
XI	103,6	105,2	101,7	113,1	113,2	80,4	112,0	102,1
XII	101,9	102,4	101,8	113,1	113,4	80,4	112,0	102,1
2001 I	98,9	101,1	94,5	113,2	114,2	80,4	112,1	103,3
II	97,7	97,8	95,7	113,5	115,3	77,6	113,0	105,4
III	96,0	96,1	93,9	113,6	115,6	77,9	113,6	107,2
IV	95,3	96,1	92,4	115,0	115,6	77,8	113,8	108,9
V	95,4	96,1	93,2	115,0	115,9	78,2	113,6	110,7
VI	94,3	95,2	91,9	115,0	115,8	78,2	114,0	112,7

Hinnat — Priser — Prices

54. Tuontihintaindeksi — Importprisindex — Import price index

1995 = 100. Ryhmien painot ilmoitettu suluisissa – Gruppvikterna inom parentes – Weighting figures in parentheses

Vuosi ja kuukausi År och månad Year and month	Kokonais- indeksi Totalindex Total index	Käyttötarkoitukset – Användningssyfte – Main industrial groupings					Tavararyhmät (NACE-TOL) – Varugrupper (NACE-NI) Commodity groups (NACE-SIC)			
		Energia- tuotteet Energi- produkter Energy	Raaka-aineet ja tuotanto- hyödykkeet Råvaror och produktions- förnödenheter Intermediate goods	Investointi- tavarat Investe- ringsvaror Capital goods	Kesto- kulutus- tavarat Kapital- varor Durable consumer goods	Muut kulutus- tavarat Övriga konsum- tionsvaror Non- durable consumer goods	A Maa- ja metsätalous- tuotteet Jord- och skogbruks- produkter Agricultural and forestry products	01 Maatalous- tuotteet Jordbruks- produkter Agricultural products	02 Metsätalous- tuotteet Skogsbruks- produkter Forestry products	
		(1 000,0)	(89,8)	(429,5)	(259,6)	(65,8)	(155,4)	(44,1)	(26,9)	(17,2)
	1	2	3	4	5	6	7	8	9	
1996.....	99,8	117,8	95,4	100,5	101,5	99,6	98,7	95,9	103,2	
1997.....	100,7	124,0	93,4	102,8	102,8	103,0	102,4	106,8	95,4	
1998.....	97,2	100,3	89,8	103,0	103,4	103,5	106,5	108,1	104,0	
1999.....	97,7	122,8	87,5	101,8	101,8	103,0	95,9	95,5	96,6	
2000.....	110,5	201,7	97,6	105,7	102,8	105,1	100,4	102,9	96,6	
1998 VII	97,4	98,6	90,2	103,3	103,0	104,0	107,6	110,9	102,5	
VIII	96,7	96,4	89,4	103,0	103,2	103,6	105,0	106,6	102,5	
IX	95,8	93,5	88,5	102,5	102,6	103,3	105,5	106,3	104,2	
X	94,8	91,4	86,8	102,2	102,7	102,7	103,4	102,9	104,2	
XI	94,2	90,2	86,9	101,2	102,9	101,6	100,7	98,4	104,2	
XII	93,4	84,9	86,2	101,2	103,1	101,2	98,8	95,3	104,2	
1999 I	93,2	88,3	84,9	100,9	102,6	102,0	100,1	97,9	103,6	
II	93,4	89,3	85,5	100,7	101,8	102,0	99,6	97,0	103,6	
III	94,2	95,0	85,8	101,2	101,8	101,9	95,7	93,7	98,8	
IV	95,6	108,9	85,7	101,2	102,0	103,2	96,8	95,5	98,8	
V	95,9	111,3	85,7	101,4	101,4	103,5	95,2	95,6	94,4	
VI	96,8	115,6	86,1	102,3	101,7	103,8	95,8	96,8	94,2	
VII	97,9	123,5	87,3	102,2	101,7	103,8	96,2	97,6	94,2	
VIII	98,9	131,0	88,1	102,0	101,5	103,6	94,6	94,8	94,2	
IX	100,3	142,6	89,0	102,0	101,6	103,7	95,1	95,7	94,0	
X	100,4	144,2	89,3	101,9	102,1	102,7	93,7	93,5	94,0	
XI	102,5	159,5	90,7	102,2	101,6	102,8	93,4	92,6	94,7	
XII	104,1	164,4	92,4	103,5	101,8	103,3	94,8	94,8	94,7	
2000 I	104,9	171,3	92,7	103,7	101,5	103,6	95,0	95,5	94,1	
II	107,0	184,5	94,6	103,9	102,2	104,0	97,6	99,4	94,8	
III	107,9	183,6	96,3	104,5	102,5	104,4	98,8	101,2	94,9	
IV	107,2	169,2	97,2	104,9	102,4	105,0	99,8	102,9	94,9	
V	110,0	187,9	98,9	106,1	102,6	105,0	100,7	104,0	95,6	
VI	109,4	189,9	97,7	105,3	102,7	105,1	102,2	106,5	95,6	
VII	110,6	198,6	98,4	105,7	102,5	104,9	101,7	105,2	96,3	
VIII	112,4	213,1	98,8	106,1	102,8	106,3	103,2	107,6	96,3	
IX	115,5	241,3	99,5	106,9	103,2	106,5	103,5	106,7	98,4	
X	114,8	236,5	98,8	107,3	103,8	105,7	100,1	101,2	98,4	
XI	116,0	247,6	99,5	107,2	103,7	105,3	100,2	100,4	99,8	
XII	110,9	197,1	98,4	106,8	103,5	105,3	102,3	103,9	99,8	
2001 I	109,6	190,4	97,8	105,3	103,2	105,0	102,7	104,0	100,8	
II	108,8	189,4	97,2	104,6	103,4	104,0	100,4	99,9	101,3	
III	108,0	183,5	96,5	104,9	103,8	103,0	96,6	93,5	101,6	
IV	109,0	195,4	96,1	105,2	103,9	103,5	98,8	96,9	101,6	
V	110,2	208,1	96,3	104,9	104,9	103,5	97,7	95,0	101,8	
VI	110,7	210,8	96,3	105,4	104,9	104,1	99,5	97,2	103,0	

Hinnat — Priser — Prices

54. Tuontihintaindeksi (jatk.) — Importprisindex (forts.) — Import price index (cont.)

1995 = 100. Ryhmien painot ilmoitettu suluissa – Gruppvikterna inom parentes – Weighting figures in parentheses

		Tavararyhmät (NACE-TOL) – Varugrupper (NACE-NI) – Commodity groups (NACE-SIC)							
Vuosi ja kuukausi År och månad Year and month		DI Ei-metalliset mineraalituotteet Icke-metalliska mineraliska produkter Non-metallic mineral products (12,9)	27 Perusmetallit Basmetaller Basic metals (78,2)	271 Rauta, teräs ja rautaseokset Järn, stål och ferrolegeringar Iron, steel and ferro-alloys (39,6)	274 Muut kuin rautametallit Andra metaller än järn Non-ferrous metals (29,6)	28 Metallituotteet Metallvaror Metal products (23,9)	OK Koneet ja laitteet Maskiner och utrustning Machinery and equipment (109,9)	DL Sähkötekniset tuotteet ja optiset laitteet Ei- och optik-produkter Electrical and optical equipment (222,3)	DM Kulkuneuvot Transportmedel Transport equipment (93,2)
		19	20	21	22	23	24	25	26
1996	101,8	99,0	105,0	91,9	106,0	103,8	91,2	104,3
1997	102,9	96,9	100,5	94,3	102,1	107,9	88,1	110,1
1998	104,8	91,4	97,2	81,4	102,9	110,0	82,6	114,4
1999	103,7	92,3	94,4	88,3	100,4	110,9	77,8	115,4
2000	103,6	113,3	111,3	121,5	102,8	113,7	78,3	124,5
1998	VII	103,8	93,0	100,3	80,3	102,6	110,5	82,4	114,9
	VIII	105,4	91,7	99,8	77,8	103,6	110,4	81,7	114,9
	IX	103,8	90,0	97,7	76,0	102,9	110,4	80,9	113,8
	X	107,6	85,7	92,4	71,8	102,6	110,4	80,3	113,6
	XI	105,2	86,7	93,8	73,0	103,0	109,3	79,5	113,1
	XII	105,2	85,4	93,5	69,8	102,6	109,3	79,1	113,4
1999	I	102,5	83,3	88,2	71,3	102,2	109,6	78,1	112,9
	II	102,6	84,0	88,1	74,0	99,1	109,7	78,0	112,7
	III	102,2	86,1	90,4	76,4	100,0	109,8	78,1	113,7
	IV	101,5	87,1	89,7	80,0	100,1	110,3	77,8	113,8
	V	106,6	87,6	89,0	83,3	101,1	110,9	77,5	114,1
	VI	105,0	88,9	91,6	83,1	100,3	111,2	78,0	116,1
	VII	105,2	92,4	93,8	89,3	100,3	111,2	77,7	116,6
	VIII	104,8	96,0	99,2	91,7	99,8	111,3	77,3	116,3
	IX	105,2	97,3	97,6	98,9	100,1	111,6	77,5	116,0
	X	105,6	98,3	99,6	98,9	99,9	111,7	77,4	116,2
	XI	103,4	100,8	100,2	104,6	100,7	111,8	78,0	116,2
	XII	99,8	105,4	105,7	108,7	101,2	111,9	78,3	120,0
2000	I	103,4	107,1	107,4	112,0	99,9	112,3	78,0	119,8
	II	103,5	110,8	107,4	121,4	100,4	112,3	78,3	120,4
	III	103,9	114,7	111,3	125,5	100,7	112,4	78,6	122,1
	IV	104,1	113,4	111,0	122,0	101,2	112,9	78,5	122,9
	V	103,5	117,6	113,0	130,2	102,7	113,5	79,0	124,6
	VI	103,3	113,1	115,1	115,7	101,3	113,8	78,5	122,9
	VII	103,5	113,9	115,8	116,6	102,3	114,2	78,5	123,6
	VIII	103,3	113,3	112,5	119,4	103,4	114,2	78,7	125,0
	IX	103,6	115,1	109,0	129,4	105,4	114,7	78,0	127,0
	X	105,1	113,6	108,6	125,9	105,6	114,7	78,1	128,2
	XI	101,0	114,4	113,1	121,8	105,8	114,6	77,9	128,5
	XII	104,7	112,9	111,6	118,6	105,2	114,3	77,4	128,5
2001	I	105,4	110,6	111,6	112,4	105,3	113,7	77,1	126,3
	II	105,7	109,9	111,6	110,0	106,5	114,1	75,7	126,9
	III	104,5	109,4	112,4	107,7	107,4	114,1	75,9	127,6
	IV	102,9	103,1	99,0	108,9	107,9	114,3	75,9	130,0
	V	102,5	104,4	96,7	115,5	108,6	114,6	75,0	131,4
	VI	103,2	103,4	96,7	113,0	109,1	114,7	75,2	132,5

Hinnat — Priser — Prices

54. Tuontihintaindeksi (jatk.) — Importprisindex (forts.) — Import price index (cont.)

1995 = 100. Ryhmien painot ilmoitettu suluissa – Gruppvikterna inom parentes – Weighting figures in parentheses

Tavararyhmät (NACE-TOL) – Varugrupper (NACE-NI) – Commodity groups (NACE-SIC)									
Vuosi ja kuukausi År och månad Year and month	C Mineraalit Minerals (88,7)	CA Energia- mineraalit Energi- mineraler Energy- minerals (61,5)	D Teollisuus- tuotteet Industri- produkter Manufactured products (860,6)	DA Elintarvikkeet, juomat ja tupakka Livsmedel, drycker och tobak Food products, beverages and tobacco (44,2)	D8 Tekstiilit ja vaatteet Textilier och kläder Textiles and clothing (44,5)	21 Selluloosa, paperi ja paperituotteet Cellulosa, papper och pappersvaror Pulp, paper and paper products (22,5)	232 Öljytuotteet Petroleum- produkter Petroleum products (18,6)	DG Kemikaalit ja kemiaalliset tuotteet Kemikalier och kemiska produkter Chemicals and chemical products (119,7)	DH Kumi- ja muovituotteet Gummi- och plastvaror Rubber and plastic products (27,1)
	10	11	12	13	14	15	16	17	18
1996. ...	113,9	119,6	98,5	104,2	99,7	93,9	122,2	94,9	99,4
1997. ...	119,1	125,6	98,8	106,0	98,8	84,7	127,5	95,8	97,5
1998. ...	96,4	97,6	96,8	106,1	98,2	85,5	106,4	93,2	97,5
1999. ...	118,5	125,7	95,7	107,3	99,0	84,2	122,5	90,2	94,8
2000. ...	184,5	209,2	103,5	106,1	99,4	95,3	223,4	101,9	96,4
1998 VII	94,8	95,5	97,1	105,9	99,4	86,9	101,2	93,3	99,0
VIII	93,6	94,0	96,6	106,9	98,7	85,7	100,3	92,3	96,3
IX	95,2	96,8	95,7	107,4	97,1	85,3	89,9	92,0	96,3
X	90,4	90,9	95,0	107,1	96,9	84,9	94,3	91,0	96,0
XI	88,5	88,1	94,6	105,7	96,2	84,5	93,9	91,7	95,5
XII	83,5	82,0	94,2	105,5	96,1	84,1	88,4	91,6	94,9
1999 I	86,5	86,4	93,5	106,0	96,7	83,7	83,8	90,0	96,0
II	87,4	85,8	93,7	106,4	96,7	83,9	90,6	90,8	95,9
III	95,6	95,7	93,9	107,1	97,2	83,9	85,3	89,9	95,3
IV	105,8	110,0	94,4	106,2	99,4	83,5	104,1	89,4	94,7
V	107,5	111,3	94,7	107,3	99,9	83,2	110,8	88,8	92,9
VI	111,5	117,8	95,4	107,3	100,2	84,3	116,3	89,2	93,6
VII	121,6	129,6	95,6	107,7	99,8	84,3	112,5	88,6	94,5
VIII	127,4	137,1	96,3	108,8	100,8	84,0	130,7	89,3	94,0
IX	136,2	147,7	97,0	108,7	99,8	84,3	146,8	90,1	95,3
X	136,2	147,7	97,1	107,7	98,4	83,9	152,1	90,8	94,8
XI	152,8	169,4	97,9	107,0	98,9	86,2	160,8	91,9	95,0
XII	154,0	170,4	99,5	107,1	99,7	85,7	176,0	93,5	95,7
2000 I	159,3	177,1	99,8	107,2	97,4	88,3	179,7	94,6	95,7
II	171,3	191,5	100,9	106,0	97,5	89,8	195,5	96,7	95,6
III	172,2	190,6	101,9	105,7	98,4	89,9	200,9	98,2	95,2
IV	156,9	168,6	102,6	105,8	99,5	96,9	205,6	100,0	97,0
V	180,5	199,1	103,4	105,6	99,0	95,2	195,4	101,2	97,4
VI	179,8	204,1	102,7	105,5	99,3	95,3	184,8	103,4	96,3
VII	180,6	204,1	103,8	105,3	98,8	99,1	220,8	103,6	95,0
VIII	191,3	219,1	104,7	106,1	100,2	97,0	238,1	104,4	97,3
IX	221,2	258,9	105,3	106,7	100,6	96,3	247,4	104,9	96,1
X	211,1	246,5	105,8	106,9	100,6	96,6	270,0	105,0	97,0
XI	218,7	258,7	106,4	106,4	100,8	100,0	283,3	106,3	97,2
XII	171,7	192,6	105,2	106,3	100,5	99,4	259,0	104,4	97,2
2001 I	172,3	196,0	103,7	106,1	100,4	98,1	218,4	104,3	96,5
II	172,9	197,6	102,9	105,6	99,6	97,3	208,1	102,7	96,8
III	166,7	189,2	102,7	107,3	99,0	97,4	207,3	101,4	95,8
IV	179,4	206,6	102,5	107,1	98,9	96,9	205,0	102,3	95,8
V	192,3	223,5	102,6	106,2	99,9	96,6	210,4	101,2	96,4
VI	192,0	223,8	103,1	106,8	100,4	96,6	222,5	101,6	96,5

55. Vientihintaindeksi — Exportprisindex — Export price index

1995 = 100. Ryhmien painot ilmoitettu suluissa – Gruppvikterna inom parentes – Weighting figures in parentheses

Vuosi ja kuukausi År och månad Year and month	Kokonaisindeksi Totalindex	Käyttötarkoitukset – Användningssyfte – Main industrial groupings					Tavararyhmät (NACE-TOL) – Varugrupper (NACE-NI) – Commodity groups (NACE-SIC)				
	Totalindex	Raaka-aineet ja tuotantohyödykkeet Råvaror och produktionsföremådenheter Intermediate goods	Investointitavarat Investeringsvaror Capital goods	Kestokulutustavarat Kapitalvaror Durable consumer goods	Muut kulutustavarat Övriga konsumtionsvaror Non-durable consumer goods	A Maa- ja metsätaloustuotteet Jord- och skogsbruksprodukter Agricultural and forestry products	D Teollisuustuotteet Industriprodukter Manufactured products	DA Elintarvikkeet, juomat ja tupakka Livsmedel, drycker och tobak Food products, beverages and tobacco	DB Tekstiilit ja vaatteet Textilier och kläder Textiles and clothing	DD Puutavara ja puutuotteet Trä och trävaror Wood and wood products	
		(1 000,0)	(530,6)	(339,8)	(43,6)	(67,6)	(11,6)	(985,1)	(21,7)	(15,9)	(69,0)
	1	2	3	4	5	6	7	8	9	10	
1996.....	100,6	99,4	100,3	99,4	104,1	130,0	100,3	107,5	100,8	91,9	
1997.....	98,9	95,5	100,9	98,7	104,5	96,1	99,0	110,2	99,8	94,5	
1998.....	97,8	96,4	98,1	99,1	105,1	84,5	98,0	111,8	99,3	92,0	
1999.....	93,5	92,4	91,8	94,3	105,4	63,9	93,9	110,3	96,2	88,5	
2000.....	100,9	104,5	88,7	92,9	107,6	91,2	101,1	110,8	97,3	94,0	
1998 VII	98,4	97,6	97,5	99,2	105,5	82,8	98,6	112,7	99,9	92,0	
VIII	97,8	96,7	97,4	99,1	105,2	85,8	98,0	112,9	98,0	92,7	
IX	97,3	96,2	97,2	99,1	104,6	87,4	97,5	111,8	97,6	90,8	
X	96,0	94,0	97,0	99,1	103,7	84,9	96,2	110,3	97,3	90,0	
XI	94,3	92,3	95,7	99,1	104,1	86,4	94,4	110,3	98,0	89,4	
XII	93,6	91,4	95,6	99,1	103,1	68,4	93,9	107,8	97,7	89,7	
1999 I	93,0	90,9	94,7	99,1	102,8	64,7	93,4	107,7	96,1	89,3	
II	92,6	90,5	94,3	99,1	104,4	59,1	93,1	108,0	95,9	87,6	
III	92,8	90,1	94,7	99,3	105,6	62,8	93,2	109,8	96,6	87,2	
IV	93,5	90,9	95,2	92,5	105,7	60,4	93,9	110,0	96,4	88,1	
V	93,5	90,8	95,3	92,5	105,2	58,7	93,9	110,3	96,1	88,9	
VI	92,7	91,1	92,1	92,6	105,9	61,1	93,0	110,9	96,0	87,9	
VII	93,7	92,5	92,0	92,8	105,7	62,2	94,1	111,2	96,4	88,3	
VIII	94,1	92,8	91,9	92,8	105,3	63,6	94,4	109,9	97,1	88,7	
IX	93,0	93,0	88,0	92,7	105,7	65,2	93,3	110,6	97,4	88,8	
X	93,7	94,3	88,3	92,7	105,4	63,0	94,1	110,8	95,4	88,7	
XI	94,4	95,8	87,3	92,8	106,2	67,0	94,8	112,1	95,8	89,7	
XII	95,2	96,7	87,5	93,0	106,4	79,0	95,4	112,8	95,7	89,4	
2000 I	96,1	97,9	88,1	93,1	106,0	79,8	96,3	112,2	95,3	90,7	
II	98,2	100,4	89,2	93,2	106,5	79,8	98,4	111,4	96,8	91,4	
III	99,3	101,8	89,4	93,2	106,1	90,1	99,5	109,4	96,6	93,8	
IV	100,0	102,9	89,8	93,4	107,0	92,0	100,0	110,2	97,1	94,9	
V	100,5	103,4	88,7	92,4	107,7	90,9	100,6	110,4	97,6	95,2	
VI	100,6	103,2	88,7	92,4	107,1	92,9	100,8	108,8	97,6	95,0	
VII	101,4	105,3	88,8	92,1	107,3	94,2	101,5	109,5	97,3	93,0	
VIII	102,1	106,7	88,3	92,7	107,5	96,1	102,2	109,6	97,8	94,5	
IX	103,2	107,5	88,5	93,0	108,0	95,7	103,3	110,3	97,9	95,1	
X	103,5	107,8	88,6	93,0	108,5	90,3	103,6	112,3	97,4	94,9	
XI	103,6	108,5	88,1	93,2	109,6	90,8	103,7	112,6	98,1	95,1	
XII	102,8	109,0	87,9	93,2	110,0	101,6	102,9	113,1	98,6	94,5	
2001 I	102,8	109,3	87,9	93,8	109,1	109,4	102,8	111,0	99,5	93,1	
II	102,3	108,8	86,4	93,9	108,9	109,4	102,2	110,1	99,1	93,4	
III	101,5	107,4	86,4	93,8	109,0	107,0	101,5	109,0	99,8	91,3	
IV	102,4	108,0	86,5	93,4	109,2	112,6	102,3	110,5	99,6	90,0	
V	102,7	108,1	86,5	93,5	109,4	111,8	102,6	110,3	100,6	90,6	
VI	101,9	108,0	86,6	93,5	108,2	111,8	101,8	107,3	100,5	92,7	

Hinnat — Priser — Prices

55. Vientihintaindeksi (jatk.) — Exportprisindex (forts.) — Export price index (cont.)

1995 = 100. Ryhmien painot ilmoitettu suluissa – Gruppvikterna inom parentes – Weighting figures in parentheses

Tavararyhmät (NACE-TOL) – Varugrupper (NACE-NI) – Commodity groups (NACE-SIC)											
Vuosi ja kuukausi År och månad Year and month	21 Selluloosa, paperi ja paperituotteet Cellulosa, papper och pappersvaror Pulp, paper and paper products (262,2)	DG Kemikaalit ja kemialliset tuotteet Kemikalier och kemiska produkter Chemicals and chemical products (53,6)	DH Kumi- ja muovituotteet Gummi- och plastvaror Rubber and plastic products (16,8)	DI Ei-metalliset mineraali-tuotteet Lcke-metalliska mineraliska produkter Non-metallic mineral products (11,8)	27 Perusmetallit Bas-metaller Basic metals (82,4)	271 Rauta, teräs ja rauta-seokset Järn, stål och ferro-legeringar Iron, steel and ferro-alloys (46,8)	274 Muut kuin rautametallit Andra metaller än järn Non-ferrous metals (27,6)	28 Metallituotteet Metall-varor Metal products (20,0)	DK Koneet ja laitteet Maskiner och utrustning Machinery and equipment (112,1)	DL Sähkötekniset tuotteet ja optiset laitteet El- och optik-produkter Electrical and optical equipment (205,3)	DM Kulku-neuvot Transport-medel Transport equipment (71,1)
	11	12	13	14	15	16	17	18	19	20	21
1996.	102,1	99,0	102,3	107,7	93,4	93,4	92,7	95,8	102,6	98,2	101,6
1997.	95,3	102,2	102,8	112,5	90,4	86,3	97,8	94,1	106,7	96,6	102,2
1998.	98,3	101,3	103,0	111,7	91,2	93,3	88,2	95,3	106,5	91,7	103,1
1999.	96,9	95,3	99,0	110,2	82,0	75,0	93,5	90,3	107,1	80,5	100,9
2000.	108,4	109,4	107,2	124,3	101,2	91,6	118,2	91,4	110,5	73,1	102,7
1998 VII	99,7	101,9	104,4	111,7	93,5	96,3	89,2	96,9	106,3	90,9	102,6
VIII	98,4	100,4	102,6	111,3	92,5	96,5	86,2	97,4	105,9	90,7	103,3
IX	98,2	100,1	102,5	109,1	92,0	96,8	84,2	97,0	105,2	90,7	103,4
X	96,5	97,0	101,7	108,6	87,3	91,8	79,2	93,0	104,3	90,6	103,8
XI	94,6	95,9	100,3	108,1	84,1	85,3	80,8	93,0	104,6	88,3	103,7
XII	94,1	95,1	100,2	107,9	82,8	84,3	78,7	93,0	104,2	88,3	103,6
1999 I	95,1	91,9	99,6	107,5	79,3	78,6	79,2	92,7	104,5	86,8	103,4
II	95,5	91,3	99,6	109,7	78,9	77,8	79,3	91,6	104,8	86,0	103,5
III	95,0	92,1	99,3	110,4	76,7	72,8	81,9	91,6	106,0	86,0	103,4
IV	95,8	92,6	99,5	110,9	78,4	72,8	86,7	91,4	106,8	86,3	99,4
V	95,0	92,7	98,1	110,5	79,5	72,2	90,9	90,9	107,7	86,2	99,5
VI	96,0	92,4	98,4	110,7	79,0	72,6	88,8	89,5	107,8	80,7	99,7
VII	97,0	94,9	98,5	111,4	82,8	73,5	96,5	89,5	107,8	80,8	99,8
VIII	97,3	95,1	98,2	109,5	83,1	74,0	98,8	89,3	107,6	80,8	99,4
IX	96,8	95,0	98,0	109,8	85,7	75,6	103,8	88,6	107,8	74,2	99,3
X	98,6	100,3	98,1	109,8	85,6	76,6	101,8	88,6	107,7	74,2	101,1
XI	100,2	102,5	100,1	110,2	87,2	76,3	106,0	89,6	107,9	72,2	101,3
XII	101,0	103,4	100,4	112,2	88,1	76,8	108,3	90,1	108,6	72,3	101,4
2000 I	102,3	104,9	100,8	112,1	89,0	77,0	110,5	90,1	109,0	73,1	101,7
II	105,5	105,3	100,5	112,3	94,2	83,2	114,3	89,2	109,8	75,0	100,8
III	105,4	107,1	108,1	115,1	96,1	84,1	118,7	91,5	109,8	75,1	101,3
IV	106,7	108,2	107,6	116,2	96,3	85,8	115,5	91,5	110,3	75,3	102,0
V	106,1	110,0	108,5	117,3	100,9	89,5	122,5	91,5	110,3	73,3	102,0
VI	106,3	110,0	108,0	117,2	99,2	90,8	113,2	91,5	109,9	73,2	102,9
VII	108,2	111,9	108,6	136,7	103,5	97,0	115,1	91,7	110,1	73,3	103,2
VIII	109,6	112,9	109,2	136,8	105,7	97,8	119,5	91,7	111,2	71,9	103,4
IX	110,3	111,0	109,4	137,2	109,1	98,3	128,7	91,7	111,6	72,1	103,2
X	112,2	110,0	109,7	129,5	107,2	98,2	122,8	91,7	111,5	72,0	103,8
XI	113,9	111,3	108,6	130,8	106,4	98,8	119,6	92,5	111,5	71,3	103,9
XII	114,8	110,5	107,1	130,8	107,1	98,7	118,3	92,5	110,9	71,1	104,0
2001 I	115,9	110,3	106,3	131,2	105,4	99,2	112,3	93,1	111,1	71,1	103,7
II	115,8	110,2	108,0	132,2	101,7	98,1	111,9	94,2	112,1	68,2	103,5
III	114,6	108,6	107,9	132,5	99,1	94,7	110,0	94,2	111,7	68,3	104,1
IV	116,0	107,5	107,9	134,6	98,3	92,8	110,3	96,1	112,1	68,3	103,5
V	115,9	107,9	109,4	134,7	97,6	89,3	114,0	96,1	113,1	67,8	103,7
VI	115,4	108,1	109,7	134,6	96,7	89,0	111,7	96,7	113,2	67,9	103,6

Hinnat — Priser — Prices

56. Tukkuhintaindeksi — Partiprisindex — Wholesale price index

1949 = 100

Vuosi ja kuukausi År och månad Year and month	Kokonaisindeksi Totalindex Total index	Tavararyhmä (SITC) – Varugrupp (SITC) – Commodity group (SITC)											
		0 Elintarvikkeet Livsmedel Food	01 Liha ja liha-tuotteet Kött och köttvaror Meat and meat preparations	02 Maitotaloustuotteet ja munat Mjolk- och mejeriprodukter samt ägg Dairy products and eggs	04 Vilja ja viljatuotteet Spannmål och spannmålsprodukter Cereals and cereal preparations	05 Hedelmät ja keittiökasvit Fruktur och köksväxter Fruits and vegetables	06 Sokeri ja sokerivalmisteet Socker och sockervaror Sugar and sugar preparations	07 Kahvi, tee, kaakao ja suklaa Kaffe, te, kakao och choklad Coffee, tea, cocoa and chocolate	1 Juomat ja tupakka Drycker och tobak Beverages and tobacco	2 Raaka-aineet (syötäväksi kelpaamattomat) Råvaror (icke ätbara) Crude materials (inedible)	24 Puutavarat Wood	25 Paperivanuke Pappersmassa Pulp	
		1	2	3	4	5	6	7	8	9	10	11	12
1996. ...	1 577	1 240	1 376	1 280	1 832	1 203	1 157	400	2 697	1 589	1 863	1 538	
1997. ...	1 601	1 256	1 385	1 281	1 875	1 195	1 185	458	2 763	1 679	2 019	1 520	
1998. ...	1 577	1 260	1 357	1 291	1 872	1 178	1 186	493	2 785	1 636	2 031	1 491	
1999. ...	1 573	1 243	1 336	1 291	1 870	1 243	1 203	418	2 841	1 630	2 008	1 479	
2000. ...	1 700	1 258	1 399	1 302	1 895	1 196	1 194	410	2 909	1 901	2 083	2 293	
1998 VII	1 579	1 255	1 378	1 244	1 884	1 184	1 181	487	2 790	1 651	2 017	1 592	
VIII	1 574	1 258	1 354	1 270	1 880	1 176	1 181	492	2 790	1 649	2 048	1 537	
IX	1 575	1 276	1 350	1 313	1 881	1 238	1 183	490	2 788	1 635	2 053	1 474	
X	1 562	1 266	1 330	1 329	1 866	1 224	1 186	470	2 787	1 602	2 059	1 343	
XI	1 552	1 255	1 318	1 329	1 864	1 213	1 186	453	2 787	1 581	2 070	1 223	
XII	1 544	1 254	1 317	1 328	1 870	1 215	1 186	444	2 788	1 583	2 067	1 237	
1999 I	1 540	1 255	1 304	1 329	1 872	1 253	1 194	437	2 812	1 566	2 032	1 236	
II	1 537	1 244	1 312	1 298	1 871	1 269	1 194	425	2 815	1 573	2 035	1 245	
III	1 543	1 248	1 314	1 298	1 867	1 290	1 198	421	2 824	1 563	2 006	1 239	
IV	1 552	1 239	1 316	1 258	1 866	1 297	1 194	417	2 835	1 573	2 004	1 278	
V	1 555	1 234	1 324	1 239	1 871	1 302	1 198	417	2 838	1 591	1 980	1 394	
VI	1 560	1 235	1 324	1 239	1 869	1 311	1 196	422	2 854	1 602	1 974	1 467	
VII	1 576	1 238	1 335	1 250	1 869	1 287	1 199	423	2 854	1 650	2 022	1 533	
VIII	1 583	1 234	1 334	1 271	1 870	1 207	1 208	418	2 853	1 654	2 007	1 575	
IX	1 593	1 247	1 356	1 314	1 868	1 198	1 218	419	2 850	1 664	2 003	1 584	
X	1 596	1 242	1 340	1 331	1 860	1 177	1 208	414	2 852	1 675	1 997	1 654	
XI	1 612	1 248	1 376	1 331	1 874	1 158	1 211	404	2 852	1 709	2 012	1 727	
XII	1 629	1 253	1 391	1 331	1 883	1 167	1 211	403	2 855	1 740	2 017	1 816	
2000 I	1 638	1 247	1 360	1 328	1 890	1 162	1 203	403	2 878	1 763	2 031	1 865	
II	1 657	1 252	1 372	1 328	1 886	1 159	1 199	415	2 881	1 793	2 033	1 947	
III	1 670	1 248	1 373	1 306	1 893	1 169	1 201	418	2 884	1 830	2 059	2 027	
IV	1 663	1 238	1 371	1 256	1 897	1 175	1 192	413	2 897	1 848	2 065	2 096	
V	1 690	1 248	1 402	1 255	1 896	1 198	1 197	412	2 906	1 890	2 080	2 199	
VI	1 695	1 249	1 405	1 255	1 896	1 212	1 197	412	2 906	1 893	2 084	2 292	
VII	1 703	1 250	1 413	1 254	1 891	1 199	1 195	411	2 911	1 905	2 090	2 315	
VIII	1 713	1 261	1 402	1 286	1 880	1 229	1 193	418	2 914	1 922	2 070	2 432	
IX	1 746	1 276	1 409	1 319	1 915	1 244	1 186	417	2 918	1 971	2 112	2 490	
X	1 750	1 272	1 403	1 347	1 897	1 198	1 185	405	2 936	1 987	2 126	2 557	
XI	1 754	1 273	1 432	1 344	1 889	1 197	1 191	398	2 936	1 994	2 122	2 607	
XII	1 727	1 279	1 439	1 345	1 903	1 207	1 189	404	2 936	2 012	2 123	2 685	
2001 I	1 712	1 280	1 438	1 344	1 909	1 194	1 191	403	2 933	1 973	2 111	2 574	
II	1 709	1 262	1 392	1 315	1 916	1 177	1 184	399	2 963	1 945	2 126	2 422	
III	1 705	1 262	1 407	1 319	1 929	1 187	1 184	372	2 969	1 911	2 114	2 303	
IV	1 713	1 254	1 413	1 279	1 903	1 216	1 192	372	2 973	1 901	2 116	2 240	
V	1 725	1 268	1 451	1 279	1 906	1 270	1 197	372	2 969	1 878	2 113	2 133	
VI	1 726	1 273	1 459	1 279	1 904	1 282	1 200	375	2 969	1 850	2 109	2 022	

Hinnat — Priser — Prices

56. Tukkuhintaaindeksi (jatk.) — Partprisindex (forts.) — Wholesale price index (cont.)

1949 = 100

Tavararyhmä (SITC) – Varugrupp (SITC) – Commodity group (SITC)										
	3	31 a	31 b	5	6	64	65	66	68	69
Vuosi ja kuukausi År och månad Year and month	Kivennäispolttoaineet, -öljyt, kaasu, sähkövirta ja lämpö Mineraliska bränslen, mineraloljor, gas, elström och värme Mineral fuels, lubricants, gas, electric energy and heat	Kivennäispolttoaineet ja -öljyt Mineraliska bränslen och mineraloljor Mineral fuels and oils	Kaasu, sähkö ja lämpö Gas, el och värme Gas, electricity and heat	Kemian-teollisuuden tuotteet Produkter från den kemiska industrin Chemicals	Valmistetut teokset Bearbetade varor Manufactured goods	Paperi, pahvi ja niistä valmistetut teokset Papper, papp och varor därav Paper, paperboard and manufactures thereof	Langat ja kudemat Garn och vävnader Yarn and fabrics	Teokset muista kivennäis-aineista kuin metallista Varor av andra mineraliska ämnen än metaller Non-metallic mineral manufactures	Epäjalot metallit Ödla metaller Base metals	Metalliteokset Metallvaror Manufactures of metals
	13	14	15	16	17	18	19	20	21	22
1996	1 609	2 066	1 183	1 261	1 389	1 548	1 104	1 737	1 277	1 702
1997	1 674	2 169	1 222	1 255	1 387	1 495	1 110	1 797	1 275	1 690
1998	1 619	1 985	1 228	1 218	1 371	1 505	1 105	1 824	1 211	1 716
1999	1 675	2 230	1 199	1 177	1 345	1 486	1 095	1 827	1 164	1 715
2000	1 943	3 043	1 205	1 317	1 482	1 568	1 113	1 858	1 426	1 779
1998 VII	1 619	1 980	1 231	1 214	1 379	1 501	1 118	1 818	1 230	1 704
VIII	1 608	1 951	1 228	1 203	1 376	1 503	1 108	1 833	1 220	1 712
IX	1 611	1 970	1 224	1 202	1 369	1 511	1 091	1 823	1 203	1 723
X	1 604	1 954	1 221	1 184	1 350	1 514	1 096	1 848	1 155	1 719
XI	1 584	1 929	1 207	1 189	1 351	1 505	1 091	1 830	1 167	1 715
XII	1 569	1 881	1 209	1 186	1 329	1 498	1 091	1 828	1 115	1 719
1999 I	1 576	1 898	1 210	1 169	1 317	1 500	1 094	1 817	1 091	1 720
II	1 568	1 877	1 208	1 168	1 310	1 485	1 091	1 822	1 088	1 702
III	1 596	1 959	1 211	1 164	1 311	1 483	1 090	1 812	1 093	1 705
IV	1 637	2 101	1 204	1 162	1 319	1 492	1 082	1 810	1 110	1 706
V	1 639	2 116	1 201	1 156	1 329	1 477	1 089	1 849	1 124	1 718
VI	1 647	2 139	1 201	1 161	1 329	1 483	1 097	1 836	1 127	1 710
VII	1 681	2 248	1 199	1 161	1 352	1 481	1 090	1 839	1 184	1 710
VIII	1 710	2 353	1 193	1 164	1 362	1 468	1 108	1 831	1 206	1 715
IX	1 732	2 427	1 190	1 169	1 372	1 477	1 095	1 834	1 224	1 721
X	1 736	2 437	1 192	1 197	1 365	1 481	1 098	1 835	1 209	1 718
XI	1 771	2 558	1 186	1 220	1 377	1 510	1 098	1 823	1 229	1 723
XII	1 803	2 646	1 191	1 236	1 398	1 499	1 109	1 813	1 279	1 736
2000 I	1 821	2 696	1 193	1 248	1 412	1 510	1 109	1 844	1 300	1 742
II	1 858	2 808	1 194	1 263	1 437	1 520	1 113	1 848	1 353	1 747
III	1 881	2 890	1 190	1 278	1 456	1 536	1 122	1 849	1 383	1 764
IV	1 826	2 727	1 187	1 297	1 461	1 558	1 124	1 856	1 382	1 764
V	1 900	2 942	1 192	1 306	1 483	1 572	1 111	1 857	1 426	1 780
VI	1 932	3 026	1 197	1 320	1 472	1 552	1 117	1 858	1 410	1 771
VII	1 936	3 038	1 199	1 337	1 493	1 595	1 111	1 859	1 442	1 773
VIII	1 967	3 095	1 214	1 345	1 501	1 572	1 111	1 864	1 470	1 777
IX	2 076	3 427	1 216	1 346	1 519	1 573	1 110	1 869	1 505	1 787
X	2 071	3 414	1 215	1 354	1 524	1 595	1 111	1 877	1 496	1 812
XI	2 086	3 423	1 230	1 362	1 520	1 620	1 108	1 847	1 483	1 816
XII	1 958	3 027	1 230	1 349	1 510	1 609	1 113	1 867	1 460	1 814
2001 I	1 924	2 894	1 242	1 348	1 493	1 612	1 111	1 874	1 419	1 811
II	1 952	2 930	1 262	1 336	1 492	1 628	1 116	1 875	1 402	1 827
III	1 947	2 872	1 279	1 330	1 485	1 621	1 121	1 871	1 387	1 827
IV	2 000	2 995	1 296	1 331	1 472	1 633	1 124	1 858	1 347	1 842
V	2 057	3 121	1 316	1 327	1 477	1 633	1 137	1 865	1 355	1 842
VI	2 070	3 103	1 340	1 331	1 473	1 637	1 137	1 875	1 341	1 843

56. Tukkuhintaindeksi (jatk.) — Partprisindex (forts.) — Wholesale price index (cont.)

1949 = 100

Vuosi ja kuukausi År och månad Year and month	Tavararyhmä (SITC) Varugrupp (SITC) Commodity group (SITC)			Käyttötarkoitus Användningssyfte Purpose							Alkuperä Användnings Origin	
	7 Koneet, laitteet ja kuljetus- välineet Maskiner, apparater o. transport- medel Machinery and transport equipment	71 Koneet ja laitteet (ei sähkö- koneet) Maskiner o. apparater (andra än elektriska) Machinery (other than electrical)	72 Sähkökoneet, -laitteet ja -tarvikkeet Elektriska maskiner, apparater och materiel Electrical machinery, apparatus and appliances	73 Kuljetus- neuvot Trans- portmedel Transport equipment	68-73 Metallit ja metalli- teollisuus- tavarat Metaller och metall- industrivaror Manufacture of metals and metal products	8 Erinäiset valmiit tavarat Diverse färdiga varor Miscel- laneous manufac- tured articles	1 Tuotanto- hyödyk- keet Produktionsförmö- denheter Producer goods	2 Koneet, lait- teet ja kulje- tusvälineet Maskiner, apparater och transportmedel Machinery and transport equipment	3 Kulutus- hyödykkeet Konsum- tionsförmö- denheter Consumer goods	1 Koti- maiset tavarat Inhemska varor Domestic goods	2 Tuonti- tavarat Importe- rade varor Imported goods	
	23	24	25	26	27	28	29	30	31	32	33	
1996.	1 917	2 951	829	1 912	1 696	2 169	1 477	2 119	1 628	1 636	1 393	
1997.	1 923	3 018	805	1 924	1 699	2 186	1 503	2 138	1 648	1 665	1 408	
1998.	1 899	3 057	758	1 942	1 671	2 186	1 470	2 104	1 649	1 651	1 368	
1999.	1 871	3 093	713	1 958	1 642	2 200	1 465	2 048	1 664	1 642	1 374	
2000.	1 906	3 159	702	2 083	1 738	2 228	1 640	2 040	1 719	1 745	1 533	
1998	VII 1 901	3 067	759	1 934	1 676	2 190	1 471	2 107	1 654	1 653	1 371	
	VIII 1 895	3 065	753	1 932	1 670	2 186	1 466	2 098	1 650	1 652	1 361	
	IX 1 895	3 070	748	1 948	1 668	2 182	1 467	2 093	1 654	1 656	1 355	
	X 1 886	3 067	738	1 950	1 649	2 178	1 450	2 083	1 649	1 647	1 338	
	XI 1 869	3 052	725	1 947	1 641	2 176	1 440	2 055	1 644	1 634	1 332	
	XII 1 868	3 055	723	1 947	1 628	2 174	1 428	2 054	1 644	1 628	1 322	
1999	I 1 863	3 063	716	1 942	1 618	2 176	1 422	2 049	1 645	1 622	1 322	
	II 1 863	3 067	714	1 945	1 615	2 192	1 418	2 046	1 644	1 617	1 322	
	III 1 866	3 067	715	1 957	1 619	2 193	1 424	2 046	1 652	1 619	1 334	
	IV 1 864	3 078	714	1 940	1 622	2 203	1 434	2 051	1 660	1 625	1 348	
	V 1 867	3 091	714	1 942	1 629	2 200	1 438	2 051	1 663	1 627	1 351	
	VI 1 876	3 096	717	1 963	1 635	2 202	1 444	2 054	1 667	1 630	1 360	
	VII 1 876	3 101	715	1 966	1 649	2 204	1 466	2 053	1 672	1 645	1 376	
	VIII 1 872	3 098	711	1 964	1 653	2 200	1 478	2 049	1 670	1 648	1 388	
	IX 1 871	3 102	712	1 954	1 658	2 207	1 492	2 049	1 672	1 655	1 403	
	X 1 874	3 114	711	1 957	1 655	2 202	1 499	2 048	1 667	1 658	1 405	
	XI 1 875	3 118	709	1 964	1 662	2 209	1 523	2 039	1 671	1 670	1 427	
	XII 1 888	3 125	711	2 004	1 684	2 214	1 547	2 040	1 680	1 685	1 449	
2000	I 1 888	3 133	710	2 004	1 690	2 211	1 559	2 046	1 681	1 692	1 459	
	II 1 900	3 136	714	2 038	1 712	2 211	1 582	2 054	1 693	1 704	1 487	
	III 1 907	3 138	716	2 056	1 726	2 205	1 596	2 058	1 707	1 716	1 503	
	IV 1 911	3 148	715	2 068	1 728	2 217	1 585	2 058	1 705	1 713	1 489	
	V 1 916	3 157	713	2 086	1 744	2 224	1 621	2 055	1 721	1 732	1 527	
	VI 1 909	3 158	710	2 066	1 734	2 221	1 625	2 048	1 729	1 740	1 525	
	VII 1 911	3 163	710	2 073	1 744	2 225	1 636	2 050	1 732	1 750	1 530	
	VIII 1 901	3 164	693	2 091	1 746	2 235	1 660	2 014	1 725	1 753	1 553	
	IX 1 904	3 177	688	2 111	1 758	2 241	1 705	2 020	1 739	1 779	1 596	
	X 1 910	3 179	689	2 132	1 762	2 248	1 709	2 027	1 740	1 788	1 589	
	XI 1 909	3 179	688	2 134	1 758	2 253	1 718	2 027	1 733	1 789	1 598	
	XII 1 907	3 178	685	2 137	1 751	2 247	1 682	2 022	1 722	1 782	1 542	
2001	I 1 901	3 180	683	2 118	1 736	2 240	1 662	2 012	1 717	1 768	1 526	
	II 1 892	3 201	665	2 127	1 728	2 238	1 659	1 985	1 722	1 768	1 519	
	III 1 897	3 207	667	2 133	1 727	2 248	1 650	1 993	1 726	1 769	1 506	
	IV 1 903	3 226	666	2 142	1 722	2 250	1 656	1 994	1 740	1 773	1 518	
	V 1 903	3 233	662	2 151	1 724	2 251	1 670	1 988	1 754	1 783	1 534	
	VI 1 907	3 234	663	2 165	1 723	2 251	1 675	1 990	1 745	1 782	1 539	

Hinnat — Priser — Prices

57. Tuotannon hintaindeksi — Produktionsprisindex — Production price index

1949 = 100

Vuosi ja kuukausi År och månad Year and month	Kokonaisindeksi Total-index Total index	Tavararyhmä (SITC) — Varugrupp (SITC) — Commodity group (SITC)										
		0 Elin- tarvikkeet Livsmedel Food	1 Juomat ja tupakka Drycker och tobak Bever- ages and tobacco	2 Raaka-aineet (syötäväksi kelpaa- mattomat) Råvaror (icke ätbara) Crude materials (inedible)	5 Kemian- teollisuuden tuotteet Produkter från den kemiska industrin Chemicals	6 Valmistetut teokset Bearbetade varor Manufact- ured goods	7 Koneet, laitteet ja kuljetus- välineet Maskiner, apparater och transport- medel Machinery and transport equipment	71 Koneet ja laitteet (ei sähkökoneet) Maskiner och appar. (andra än elektriska) Machinery (other than electrical)	72 Sähkö- koneet, -laitteet ja -tarvikkeet Elektriska maskiner, apparater, materiel Electrical machinery, appar- atus, etc.	73 Kuljetus- neuvot Transport- medel Transport equipment	8 Erinäiset valmiit tavarat Diverse färdiga varor Miscel- laneous manufac- tured articles	
		1	2	3	4	5	6	7	8	9	10	11
1996.	1 597	1 384	1 928	1 568	1 149	1 410	1 668	2 153	1 013	1 720	2 189	
1997.	1 605	1 410	1 971	1 701	1 162	1 366	1 682	2 206	1 003	1 714	2 200	
1998.	1 589	1 403	1 994	1 644	1 135	1 388	1 655	2 224	945	1 735	2 218	
1999.	1 549	1 383	2 038	1 621	1 081	1 343	1 580	2 245	838	1 709	2 233	
2000.	1 666	1 408	2 072	2 069	1 216	1 479	1 547	2 299	763	1 741	2 258	
1998	VII 1 597	1 404	2 004	1 702	1 133	1 400	1 650	2 223	939	1 729	2 220	
	VIII 1 589	1 400	2 001	1 678	1 123	1 392	1 647	2 219	936	1 735	2 219	
	IX 1 581	1 398	2 000	1 629	1 120	1 392	1 646	2 213	936	1 739	2 216	
	X 1 565	1 388	1 987	1 568	1 093	1 367	1 644	2 205	935	1 746	2 213	
	XI 1 545	1 388	1 987	1 512	1 091	1 352	1 624	2 208	907	1 745	2 216	
	XII 1 537	1 386	1 987	1 509	1 087	1 337	1 622	2 204	906	1 743	2 214	
1999	I 1 529	1 384	1 992	1 493	1 061	1 332	1 614	2 210	893	1 740	2 211	
	II 1 525	1 377	1 996	1 495	1 049	1 328	1 611	2 213	886	1 744	2 231	
	III 1 528	1 379	2 029	1 482	1 055	1 320	1 615	2 227	886	1 743	2 232	
	IV 1 539	1 378	2 032	1 524	1 061	1 328	1 612	2 240	889	1 698	2 235	
	V 1 542	1 374	2 037	1 585	1 059	1 326	1 616	2 252	890	1 690	2 230	
	VI 1 538	1 375	2 044	1 618	1 059	1 326	1 582	2 253	841	1 693	2 233	
	VII 1 553	1 380	2 053	1 654	1 070	1 346	1 583	2 254	842	1 693	2 234	
	VIII 1 559	1 380	2 053	1 676	1 068	1 348	1 581	2 251	842	1 688	2 233	
	IX 1 554	1 387	2 054	1 684	1 068	1 354	1 539	2 254	784	1 684	2 236	
	X 1 561	1 380	2 057	1 706	1 119	1 358	1 545	2 259	784	1 709	2 237	
	XI 1 574	1 400	2 058	1 747	1 147	1 372	1 530	2 263	761	1 716	2 244	
	XII 1 587	1 405	2 053	1 792	1 154	1 384	1 534	2 271	762	1 718	2 245	
2000	I 1 598	1 393	2 057	1 846	1 167	1 395	1 542	2 278	769	1 722	2 247	
	II 1 621	1 398	2 046	1 885	1 172	1 431	1 558	2 290	788	1 712	2 248	
	III 1 636	1 395	2 052	1 933	1 196	1 442	1 560	2 290	790	1 721	2 246	
	IV 1 641	1 398	2 071	1 968	1 200	1 453	1 564	2 296	791	1 730	2 256	
	V 1 656	1 408	2 080	2 034	1 214	1 460	1 551	2 297	772	1 731	2 252	
	VI 1 663	1 408	2 079	2 073	1 215	1 455	1 550	2 290	771	1 744	2 249	
	VII 1 672	1 411	2 077	2 073	1 242	1 488	1 552	2 293	771	1 748	2 258	
	VIII 1 681	1 410	2 077	2 143	1 247	1 502	1 535	2 306	741	1 752	2 260	
	IX 1 701	1 413	2 079	2 174	1 236	1 520	1 538	2 314	743	1 750	2 265	
	X 1 709	1 411	2 084	2 215	1 236	1 528	1 540	2 314	743	1 759	2 269	
	XI 1 711	1 423	2 083	2 235	1 238	1 534	1 536	2 314	737	1 761	2 271	
	XII 1 699	1 423	2 086	2 248	1 235	1 536	1 533	2 310	735	1 762	2 271	
2001	I 1 689	1 421	2 079	2 192	1 234	1 535	1 536	2 319	735	1 759	2 269	
	II 1 685	1 403	2 105	2 125	1 233	1 533	1 516	2 341	699	1 759	2 271	
	III 1 680	1 402	2 115	2 061	1 231	1 518	1 518	2 339	701	1 768	2 296	
	IV 1 690	1 398	2 120	2 032	1 226	1 528	1 518	2 343	701	1 761	2 295	
	V 1 699	1 413	2 109	1 976	1 231	1 533	1 521	2 356	698	1 764	2 299	
	VI 1 693	1 416	2 104	1 900	1 233	1 536	1 521	2 357	699	1 763	2 295	

Hinnat — Priser — Prices

57. Tuotannon hintaindeksi (jatk.) — Produktionsprisindex (forts.) — Production price index (cont.)

1949 = 100

Toimiala (ISIC, Rev. 1) – Näringsgren (ISIC, Rev. 1) – Industry (ISIC, Rev. 1)							
Vuosi ja kuukausi År och månad Year and month	2–3 Tehdasteollisuus Fabriksindustri Manufacturing	23 Tekstiili- teollisuus Textilindustri Manufacture of textiles	24 Kenkä-, vaateus ja ompeluteollisuus Skö-, konfektions- och sömnadsindustri Manufacture of footwear, other wearing apparel and made-up textile goods	25–26 Puu- ja huonekalu- teollisuus Trä- och möbelindustri Manufacture of wood and furniture	27 Paperiteollisuus Pappersindustri Manufacture of paper and paper products	33 Savi-, lasi- ja kivenjalostus- teollisuus Ler-, glas- och stenförädlings- industri Manufacture of non-metallic mineral products	34–38 Metalli- teollisuus Metallindustri Manufacture of metal and metal products
	12	13	14	15	16	17	18
1996.....	1 573	1 198	1 302	1 949	1 782	1 733	1 480
1997.....	1 577	1 184	1 296	2 081	1 706	1 793	1 489
1998.....	1 559	1 185	1 290	2 067	1 737	1 800	1 469
1999.....	1 521	1 169	1 282	2 031	1 724	1 811	1 398
2000.....	1 653	1 169	1 322	2 124	1 950	1 915	1 440
1998 VII	1 567	1 189	1 290	2 073	1 763	1 800	1 471
VIII	1 558	1 174	1 286	2 083	1 744	1 803	1 468
IX	1 552	1 175	1 282	2 065	1 737	1 792	1 466
X	1 535	1 174	1 273	2 055	1 705	1 797	1 451
XI	1 515	1 180	1 279	2 052	1 669	1 790	1 434
XII	1 506	1 179	1 274	2 054	1 664	1 788	1 423
1999 I	1 498	1 177	1 259	2 032	1 675	1 792	1 410
II	1 493	1 172	1 265	2 016	1 681	1 807	1 405
III	1 496	1 172	1 274	2 007	1 676	1 804	1 403
IV	1 508	1 168	1 277	2 021	1 691	1 808	1 407
V	1 512	1 164	1 281	2 039	1 693	1 815	1 412
VI	1 507	1 164	1 289	2 025	1 712	1 813	1 390
VII	1 525	1 167	1 292	2 031	1 729	1 818	1 403
VIII	1 532	1 174	1 289	2 037	1 737	1 806	1 404
IX	1 528	1 175	1 293	2 043	1 734	1 811	1 385
X	1 537	1 163	1 282	2 031	1 762	1 811	1 384
XI	1 551	1 165	1 289	2 046	1 791	1 813	1 379
XII	1 566	1 165	1 293	2 044	1 809	1 831	1 389
2000 I	1 579	1 160	1 295	2 072	1 828	1 844	1 398
II	1 605	1 179	1 299	2 083	1 873	1 849	1 423
III	1 622	1 172	1 303	2 116	1 882	1 861	1 431
IV	1 627	1 171	1 309	2 133	1 905	1 872	1 435
V	1 643	1 169	1 325	2 141	1 914	1 879	1 438
VI	1 650	1 169	1 316	2 136	1 923	1 880	1 436
VII	1 661	1 167	1 316	2 114	1 954	1 978	1 449
VIII	1 669	1 166	1 331	2 130	1 979	1 982	1 448
IX	1 692	1 167	1 337	2 144	1 994	1 987	1 460
X	1 700	1 170	1 341	2 143	2 026	1 948	1 461
XI	1 701	1 169	1 350	2 143	2 052	1 950	1 454
XII	1 687	1 175	1 340	2 135	2 070	1 950	1 451
2001 I	1 674	1 186	1 315	2 113	2 071	1 950	1 444
II	1 665	1 179	1 313	2 120	2 055	1 950	1 425
III	1 656	1 178	1 328	2 092	2 033	1 953	1 420
IV	1 663	1 178	1 325	2 074	2 043	1 960	1 419
V	1 669	1 190	1 327	2 080	2 031	1 965	1 420
VI	1 658	1 189	1 328	2 098	2 013	1 969	1 417

Hinnat — Priser — Prices

57. Tuotannon hintaindeksi (jatk.) — Produktionsprisindex (forts.) — Production price index (cont.)

1949 = 100

Vuosi ja kuukausi År och månad Year and month	Toimiala (ISIC, Rev. 1) – Näringsgren (ISIC, Rev. 1) – Industry (ISIC, Rev. 1)						Kotimarkkina- tavarat Hemmar- marknadsva- rvar Home market goods	Vientitavarat Exportvaror Export goods
	34 Metallien perus- teollisuus Metallverk Basic metal industries	35 Metallituote- teollisuus Metallmanufaktur Manufacture of metal products except machinery and transport equipment	36 Kone- teollisuus Maskin- industri Manufacture of machinery except electrical machinery	37 Sähkötekninen teollisuus Elektroteknisk industri Manufacture of electrical machinery, apparatus, appliances and supplies	38 Kulkuneuvo- teollisuus Transport- medels- industri Manufacture of transport equipment	5 Sähkö-, kaasu-, vesijohto- yms. laitokset El-, gas- och vattenverk, m.m. Electricity, gas, water and sanitary services		
	19	20	21	22	23	24	25	26
1996.....	1 117	1 529	2 155	982	1 729	1 119	1 563	1 693
1997.....	1 120	1 521	2 207	977	1 723	1 138	1 584	1 670
1998.....	1 098	1 553	2 225	929	1 743	1 134	1 560	1 672
1999.....	1 007	1 546	2 248	840	1 716	1 096	1 543	1 602
2000.....	1 224	1 601	2 303	777	1 749	1 092	1 658	1 724
1998 VII	1 118	1 552	2 224	924	1 737	1 142	1 567	1 683
VIII	1 110	1 557	2 219	922	1 743	1 141	1 561	1 672
IX	1 102	1 570	2 214	921	1 746	1 128	1 555	1 663
X	1 056	1 550	2 205	921	1 754	1 123	1 542	1 641
XI	1 042	1 545	2 208	897	1 752	1 107	1 529	1 611
XII	1 005	1 546	2 205	897	1 751	1 107	1 521	1 602
1999 I	975	1 548	2 210	886	1 748	1 105	1 515	1 592
II	966	1 542	2 213	881	1 752	1 104	1 511	1 587
III	950	1 542	2 228	881	1 750	1 107	1 514	1 590
IV	968	1 540	2 242	883	1 694	1 103	1 524	1 602
V	982	1 546	2 255	882	1 697	1 102	1 530	1 602
VI	976	1 538	2 256	842	1 700	1 101	1 533	1 588
VII	1 025	1 538	2 257	843	1 700	1 098	1 548	1 605
VIII	1 029	1 543	2 254	843	1 695	1 093	1 553	1 611
IX	1 051	1 545	2 257	795	1 691	1 088	1 559	1 593
X	1 035	1 546	2 263	795	1 717	1 086	1 562	1 605
XI	1 049	1 552	2 267	776	1 724	1 084	1 576	1 617
XII	1 072	1 565	2 276	777	1 726	1 083	1 591	1 627
2000 I	1 088	1 568	2 281	783	1 730	1 081	1 598	1 643
II	1 143	1 566	2 292	799	1 720	1 081	1 613	1 679
III	1 161	1 593	2 293	801	1 728	1 081	1 626	1 696
IV	1 165	1 593	2 300	802	1 738	1 079	1 626	1 707
V	1 207	1 601	2 301	783	1 738	1 087	1 647	1 716
VI	1 202	1 602	2 294	782	1 752	1 090	1 656	1 719
VII	1 245	1 602	2 297	782	1 756	1 089	1 664	1 731
VIII	1 280	1 602	2 311	758	1 760	1 097	1 671	1 743
IX	1 317	1 604	2 319	759	1 757	1 099	1 693	1 762
X	1 308	1 622	2 320	760	1 767	1 100	1 701	1 768
XI	1 290	1 629	2 320	755	1 769	1 108	1 705	1 769
XII	1 283	1 630	2 315	753	1 771	1 107	1 693	1 755
2001 I	1 253	1 634	2 325	753	1 767	1 120	1 678	1 753
II	1 224	1 642	2 347	725	1 767	1 143	1 678	1 743
III	1 198	1 644	2 345	726	1 776	1 163	1 679	1 731
IV	1 189	1 666	2 349	726	1 769	1 182	1 686	1 744
V	1 186	1 666	2 364	724	1 770	1 201	1 697	1 750
VI	1 173	1 670	2 365	724	1 770	1 222	1 696	1 737

58. Tuonnin hintaindeksi (cif) — Importprisindex (cif) — Import price index (cif)

1949 = 100

Vuosi ja kuukausi År och månad Year and month	Kokonaisindeksi Total index Total index	Tavararyhmä (SITC) – Varugrupp (SITC) – Commodity group (SITC)								
		0	1	2	3	5	6	67–68	7	
		Elin- tarvikkeet Livsmedel Food	Juomat ja tupakka Drycker och tobak Beverages and tobacco	Raaka-aineet (syötäväksi kel- paamattomat) Råvaror (icke ätbara) Crude mater- ials (inedible)	Kivennäispoltto- aineet, kaasu, sähkö ja lämpö Mineraliska bränslen, gas, el och värme Mineral fuels, gas, elec- tricity and heat	Kemian- teollisuuden tuotteet Produkter från den kemiska industrin Chemicals	Valmistetut teokset Bearbetade varor Manufac- tured goods	Epäjalot metallit Oädla metaller Base metals	Koneet, laitteet kuljetusvälineet Maskiner, apparater, transportmedel Machinery and transport equipment	
1	2	3	4	5	6	7	8	9		
1996.	1 203	1 013	1 985	844	1 207	996	1 013	1 122	2 045	
1997.	1 216	1 080	2 040	841	1 271	988	1 007	1 115	2 057	
1998.	1 173	1 103	2 040	793	1 023	963	980	1 052	2 033	
1999.	1 180	1 065	2 044	792	1 259	929	975	1 062	1 990	
2000.	1 335	1 075	2 119	925	2 089	1 048	1 092	1 304	2 055	
1998 VII	1 176	1 114	2 061	788	1 005	967	992	1 070	2 037	
VIII	1 167	1 101	2 061	796	982	953	983	1 055	2 029	
IX	1 157	1 105	2 043	786	952	952	968	1 035	2 015	
X	1 144	1 090	2 042	761	930	939	951	986	2 006	
XI	1 138	1 057	2 042	763	916	945	953	998	1 990	
XII	1 128	1 043	2 042	751	861	944	946	983	1 988	
1999 I	1 125	1 066	2 045	745	896	929	933	958	1 976	
II	1 128	1 065	2 045	762	906	936	931	967	1 971	
III	1 137	1 056	2 045	771	967	926	942	991	1 978	
IV	1 154	1 064	2 028	774	1 113	921	945	1 002	1 977	
V	1 158	1 073	2 028	769	1 138	912	954	1 008	1 981	
VI	1 168	1 076	2 058	767	1 183	918	960	1 023	1 998	
VII	1 182	1 079	2 063	797	1 266	914	975	1 063	1 997	
VIII	1 194	1 074	2 063	800	1 346	920	996	1 105	1 992	
IX	1 211	1 072	2 035	817	1 468	930	1 001	1 120	1 994	
X	1 213	1 055	2 035	819	1 485	934	1 006	1 132	1 993	
XI	1 237	1 046	2 041	838	1 646	945	1 020	1 160	2 002	
XII	1 256	1 054	2 044	851	1 698	964	1 042	1 213	2 024	
2000 I	1 267	1 058	2 044	856	1 771	974	1 053	1 232	2 021	
II	1 292	1 064	2 068	887	1 909	995	1 072	1 275	2 027	
III	1 303	1 070	2 083	911	1 899	1 009	1 094	1 319	2 040	
IV	1 294	1 076	2 105	923	1 747	1 030	1 093	1 305	2 045	
V	1 328	1 077	2 118	950	1 943	1 043	1 114	1 353	2 063	
VI	1 321	1 087	2 118	903	1 964	1 062	1 091	1 302	2 050	
VII	1 335	1 083	2 098	929	2 056	1 064	1 096	1 311	2 056	
VIII	1 357	1 100	2 133	936	2 209	1 074	1 093	1 303	2 065	
IX	1 394	1 098	2 133	968	2 504	1 078	1 104	1 324	2 070	
X	1 386	1 068	2 178	943	2 453	1 080	1 098	1 307	2 077	
XI	1 400	1 052	2 178	955	2 570	1 094	1 100	1 316	2 076	
XII	1 339	1 070	2 177	933	2 038	1 073	1 095	1 299	2 070	
2001 I	1 323	1 072	2 182	912	1 970	1 073	1 085	1 273	2 052	
II	1 314	1 052	2 054	907	1 959	1 056	1 085	1 264	2 041	
III	1 304	1 036	2 065	897	1 898	1 039	1 083	1 259	2 048	
IV	1 317	1 049	2 080	908	2 023	1 047	1 050	1 186	2 060	
V	1 331	1 041	2 000	915	2 157	1 038	1 061	1 201	2 059	
VI	1 337	1 054	2 031	914	2 185	1 043	1 058	1 190	2 067	

Hinnat — Priser — Prices

59. Viennin hintaindeksi (fob) — Exportprisindex (fob) — Export price index (fob)

1949 = 100

Vuosi ja kuukausi År och månad Year and month	Kokonais- indeksi Total- index Total index	Tavararyhmä (SITC) – Varugrupp (SITC) – Commodity group (SITC)							
		0	2	24	25	6	63	64	7
		Elin- tarvikkeet Livsmedel Food	Raaka-aineet (syötäväksi kelpaamattomat) Råvaror (icke ätbara) Crude mater- ials (inedible)	Puutavarat Trävaror Wood	Paperi- varuke Pappers- massa Pulp	Valmistetut teokset Bearbetade varor Manufact- ured goods	Puuteokset Varor av trä Goods of wood	Paperi, pahvi ja niistä val- mistetut teokset Papper, papp och varor därav Paper, paper- board and manuf. thereof	Koneet, laitteet, kuljetusvälineet Maskiner, apparater, transportmedel Machinery and transport equipment
1	2	3	4	5	6	7	8	9	
1996.....	1 669	857	1 600	1 493	1 487	1 472	1 061	1 660	1 940
1997.....	1 635	876	1 581	1 665	1 573	1 381	1 037	1 517	1 969
1998.....	1 634	882	1 537	1 599	1 507	1 427	1 114	1 577	1 932
1999.....	1 562	869	1 453	1 562	1 489	1 376	1 045	1 556	1 807
2000.....	1 686	875	1 812	1 718	2 300	1 520	1 041	1 692	1 754
1998 VII	1 645	874	1 581	1 595	1 647	1 445	1 112	1 592	1 921
VIII	1 635	884	1 570	1 620	1 560	1 431	1 116	1 575	1 920
IX	1 626	881	1 517	1 574	1 463	1 431	1 116	1 580	1 915
X	1 604	864	1 480	1 556	1 363	1 400	1 105	1 558	1 911
XI	1 576	869	1 446	1 550	1 243	1 375	1 098	1 535	1 887
XII	1 563	862	1 388	1 558	1 219	1 367	1 097	1 528	1 884
1999 I	1 554	858	1 372	1 537	1 220	1 366	1 094	1 545	1 868
II	1 548	860	1 358	1 522	1 230	1 365	1 055	1 550	1 862
III	1 550	866	1 358	1 524	1 212	1 355	1 052	1 544	1 869
IV	1 562	859	1 400	1 554	1 323	1 362	1 038	1 549	1 861
V	1 561	865	1 424	1 542	1 445	1 353	1 063	1 526	1 868
VI	1 549	867	1 449	1 554	1 487	1 356	1 033	1 540	1 809
VII	1 565	874	1 471	1 564	1 578	1 374	1 034	1 550	1 810
VIII	1 571	862	1 493	1 584	1 582	1 377	1 027	1 556	1 807
IX	1 554	864	1 500	1 590	1 592	1 379	1 034	1 546	1 736
X	1 565	867	1 500	1 574	1 648	1 394	1 036	1 573	1 742
XI	1 578	901	1 528	1 599	1 740	1 411	1 038	1 592	1 723
XII	1 590	887	1 588	1 597	1 808	1 420	1 030	1 602	1 728
2000 I	1 606	868	1 650	1 617	1 959	1 431	1 052	1 613	1 739
II	1 640	868	1 672	1 653	1 970	1 476	1 030	1 666	1 762
III	1 659	863	1 723	1 709	1 987	1 485	1 044	1 664	1 765
IV	1 670	878	1 754	1 712	2 048	1 498	1 079	1 681	1 772
V	1 678	865	1 792	1 718	2 249	1 498	1 070	1 655	1 754
VI	1 681	870	1 815	1 749	2 268	1 490	1 038	1 657	1 754
VII	1 693	877	1 817	1 725	2 318	1 526	1 001	1 687	1 757
VIII	1 706	877	1 874	1 761	2 461	1 542	1 022	1 699	1 749
IX	1 724	884	1 880	1 760	2 499	1 560	1 039	1 708	1 753
X	1 728	870	1 912	1 755	2 579	1 565	1 028	1 735	1 754
XI	1 730	885	1 925	1 753	2 602	1 579	1 029	1 763	1 746
XII	1 718	872	1 934	1 709	2 656	1 591	1 066	1 774	1 741
2001 I	1 718	864	1 915	1 711	2 504	1 600	1 020	1 804	1 742
II	1 709	855	1 877	1 686	2 392	1 598	1 060	1 811	1 714
III	1 696	831	1 841	1 659	2 306	1 579	1 028	1 797	1 715
IV	1 710	858	1 828	1 655	2 223	1 593	980	1 828	1 715
V	1 715	850	1 784	1 623	2 101	1 601	1 037	1 836	1 716
VI	1 703	853	1 712	1 622	1 869	1 609	1 110	1 845	1 717

60. Asuntojen hinnat — Bostadspriser — Housing prices

Vanhojen kerrostalohuoneistojen keskimääräiset velattomat neliöhinnat – Genomsnittliga skuldfräa kvadratmeterpriser på gamla flervåningshuslägenheter – Average unencumbered selling prices per square metre of flats on the secondary market

Kaupunki/alue Stad/region Urban municipality/region	Vuosi ja neljännes – År och kvartal – Year and quarter									
	1999		2000		2000		2001			
			III		IV		I		II	
	mk/m ²		mk/m ²	1983 = 100	mk/m ²	1983 = 100	mk/m ²	1983 = 100	mk/m ²	1983 = 100
	1	2	3	4	5	6	7	8	9	10
Pääkaupunkiseutu – Huvudstadsregionen – Greater Helsinki Area	11 336	12 386	12 255	229,9	12 182	228,5	12 112	227,2	12 218	229,2
Muu Suomi – Övriga Finland										
Rest of Finland	6 196	6 447	6 416	219,9	6 310	216,2	6 327	216,8	6 376	218,5
Helsinki – Helsingfors	12 160	13 387	13 281	234,7	13 145	232,3	13 106	231,6	13 130	232,0
Espoo + Kauniainen										
Esbo + Grankulla	9 738	10 741	10 587	237,5	10 662	239,1	10 381	232,8	10 557	236,8
Vantaa – Vanda	7 703	8 120	8 076	202,8	7 970	200,1	8 005	201,0	8 189	205,6
Kehyskunnat ¹⁾ – Satellitkommuner ¹⁾										
Satellite municipalities ¹⁾	6 457	6 853	6 789	217,1	6 736	215,4	6 690	213,9	6 895	220,5
Tampere – Tammerfors	7 120	7 560	7 567	247,0	7 187	234,7	7 439	242,9	7 447	243,1
Turku – Åbo	6 412	6 863	6 784	197,4	6 762	196,8	6 764	196,8	6 709	195,2
Pori – Björneborg	5 683	5 483	5 569	244,8	5 427	238,6	5 687	250,0	5 511	242,3
Lappeenranta – Villmanstrand	6 510	6 570	6 494	200,6	6 603	204,0	6 430	198,6	6 518	201,3
Kouvola	4 925	4 935	4 819	197,5	4 943	202,5	4 602	188,6	4 895	200,6
Lahti – Lahtis	5 619	5 925	5 785	204,7	5 855	207,2	5 772	204,3	5 895	208,6
Kuopio	7 021	7 007	6 900	212,6	6 771	208,7	6 779	208,9	6 759	208,3
Jyväskylä	7 344	7 754	7 725	212,1	7 602	208,7	7 567	207,8	7 523	206,6
Vaasa – Vasa	6 997	7 190	7 118	218,7	6 707	206,0	6 882	211,4	6 814	209,3
Mikkeli – S:t Michel	6 120	6 230	6 324	230,8	6 289	229,5	6 271	230,3	6 149	225,9
Joensuu	6 373	6 576	6 360	178,4	6 559	184,0	6 966	195,4	6 962	195,3
Oulu – Uleåborg	6 837	6 932	6 922	219,6	6 737	213,7	6 792	215,5	6 914	219,4
Rovaniemi	5 833	5 793	5 820	176,7	5 425	164,7	5 274	160,1

Huoneisto- ja talotyypin mukaan, II neljännes 2001 – Efter typ av lägenhet och hus, 2:a kvartalet 2001 – By type of dwelling and type of building, 2nd quarter 2001

A = muutos edellisestä neljänneksestä – förändring från föregående kvartal – change from previous quarter
B = tilastoitujen kauppajen määrä – antal köp i statistiken – number of sales included in statistics

Kaupunki/alue Stad/region Urban municipality/region	Kerrostalot – Flervåningshus – Blocks of flats												Rivitalot Radhus Terraced houses		
	Yhteensä Totalt Total			Yksiyt Enrummare 1-room units			Kaksiot Tvårummare 2-room units			Kolmiot + Tre rum + 3+ room units					
	mk/m ²	A	B	mk/m ²	A	B	mk/m ²	A	B	mk/m ²	A	B	mk/m ²	A	B
	11	12	13	14	15	16	17	18	19	20	21	22	23	24	25
Helsinki – Helsingfors	13 130	0,2	1 119	14 427	-0,3	319	12 314	0,8	488	12 592	-0,3	312	11 008	0,6	158
Espoo + Kauniainen –															
Esbo + Grankulla	10 557	1,7	294	12 090	4,1	38	10 607	-0,2	116	9 900	2,5	140	11 170	0,9	195
Vantaa – Vanda	8 189	2,3	194	10 144	2,0	31	8 242	3,5	93	7 182	1,3	70	9 345	3,5	78
Kehyskunnat ¹⁾															
Satellitkommuner ¹⁾															
Satellite municipalities ¹⁾	6 895	3,1	296	8 241	2,2	65	6 755	5,8	133	6 077	0,7	98	8 130	3,1	190
Tampere – Tammerfors	7 447	0,1	286	8 576	1,6	79	7 319	-0,2	122	6 678	-0,6	85	7 260	-1,6	85
Turku – Åbo	6 709	-0,8	406	8 041	-1,5	77	6 270	-1,2	188	6 049	0,3	141	6 796	4,4	86
Pori – Björneborg	5 511	-3,1	71	5 601	4,5	30	5 180	..	32	4 845	-3,8	46
Lappeenranta															
Villmanstrand	6 518	1,4	114	7 594	5,7	28	6 215	-0,6	46	5 962	1,4	40	6 725	-0,5	39
Kouvola	4 895	6,4	58	5 265	..	35	5 368	..	33
Lahti – Lahtis	5 895	2,1	236	6 702	3,7	35	5 646	2,8	121	5 438	1,3	80	6 349	1,8	43
Kuopio	6 759	-0,3	216	7 870	2,0	37	6 477	-0,8	113	6 141	0,0	66	6 423	1,9	77
Jyväskylä	7 523	-0,6	136	7 048	1,1	69	6 092	-0,6	49	6 610	1,1	47
Vaasa – Vasa	6 814	-1,0	97	6 221	-9,8	40	5 719	3,0	43	6 622	..	31
Mikkeli – S:t Michel	6 149	-1,9	70	5 893	-1,5	41	5 894	..	20
Joensuu	6 962	-0,1	85	8 403	7 090	..	36	5 846	1,7	25	5 751	1,4	58
Oulu – Uleåborg	6 914	1,8	180	8 169	-1,3	24	6 458	3,5	98	6 356	3,2	58	6 801	4,0	105
Rovaniemi	5 274	..	42	5 173	..	20

¹⁾ Hyvinkää, Järvenpää, Kerava, Riihimäki, Kirkkonummi, Nurmijärvi, Sipoo, Tuusula ja Vihti.

¹⁾ Hyvinge, Kervo, Riihimäki, Träskända, Kyrkslätt, Nurmijärvi, Sibbo, Tusby och Vichtis.

Hinnat — Priser — Prices

61. Elintarvikkeiden vähittäishintoja — Minutpriser på livsmedel — Retail prices of food products

Mk – FIM

Vuosi ja kuukausi År och månad Year and month	Täysmaito Komsum- tionsmjölk <i>Milk, regular</i>		Voi Smör <i>Butter</i>		Emmental- juusto Emmen- talerost <i>Emmenthal cheese</i>		Talous- margariini Hushålls- margarin <i>Margarine</i>		Munat Ägg <i>Eggs</i>		Ruoka- peruna Matpotatis <i>Potatoes</i>		Erikois- vehnäjuhot Special- vetemjöl <i>Wheat flour</i>		Ruisjuhot Rågmjöl <i>Rye flour</i>		4-viljan puuro- hiutaleet Fyrkorns- flingor <i>Porridge flakes, four grains</i>		Näkki- leipä Knäcke- bröd <i>Crisp bread</i>		Reikäleipä Hålkaka <i>Rye bread</i>	
	l	500 g	kg	500 g	kg	kg	2 kg	kg	700 g	kg	kg	kg	kg	kg	kg	kg	kg	kg				
	1	2	3	4	5	6	7	8	9	10	11											
1996.	3,86	12,84	47,27	6,43	10,97	2,82	6,99	4,71	7,04	23,72	14,80											
1997.	3,89	13,24	48,29	6,25	10,59	3,11	7,01	4,84	6,93	24,11	14,09											
1998.	3,84	13,68	50,65	6,57	11,12	3,66	7,72	4,82	7,21	25,96	14,75											
1999.	3,75	13,83	51,84	6,77	12,23	4,42	7,60	4,86	7,11	26,38	15,35											
2000.	3,74	13,91	53,34	6,76	13,54	3,20	7,53	4,98	6,92	26,61	15,73											
1998	I	3,91	13,76	50,36	6,51	10,63	3,00	7,38	4,81	7,17	25,66	14,45										
	II	3,90	13,66	50,10	6,52	10,64	3,08	7,46	4,78	7,12	25,91	14,48										
	III	3,90	13,64	50,30	6,53	10,90	3,09	7,61	4,80	7,22	25,97	14,49										
	IV	3,89	13,66	50,53	6,48	11,25	3,13	7,58	4,83	7,24	25,79	14,24										
	V	3,86	13,69	50,66	6,50	11,31	3,14	7,82	4,83	7,22	25,89	14,33										
	VI	3,85	13,66	50,46	6,54	11,28	3,42	7,83	4,82	7,32	26,00	14,97										
	VII	3,81	13,63	50,56	6,52	11,31	4,03	7,80	4,81	7,30	26,11	15,03										
	VIII	3,80	13,65	50,61	6,50	11,17	4,39	7,89	4,81	7,05	25,97	15,07										
	IX	3,81	13,79	50,94	6,69	11,17	4,18	7,92	4,83	7,15	25,97	14,97										
	X	3,81	13,75	50,97	6,72	11,49	4,12	7,95	4,82	7,24	26,06	14,90										
	XI	3,77	13,74	51,17	6,72	11,52	4,14	7,82	4,85	7,24	26,17	15,00										
	XII	3,78	13,55	51,19	6,65	10,77	4,17	7,57	4,84	7,21	25,98	15,09										
1999	I	3,77	13,82	50,62	6,76	10,70	4,38	7,75	4,84	7,17	25,96	15,36										
	II	3,78	13,83	50,96	6,85	10,49	4,60	7,83	4,83	7,15	26,02	15,28										
	III	3,77	13,96	51,39	6,82	10,45	4,74	7,66	4,82	7,23	26,45	15,34										
	IV	3,77	13,95	51,27	6,81	10,28	5,12	7,76	4,85	7,20	26,47	15,27										
	V	3,76	13,79	51,69	6,76	12,61	5,50	7,55	4,88	7,21	26,58	15,37										
	VI	3,73	13,83	52,09	6,81	13,22	6,23	7,59	4,88	7,17	26,40	15,28										
	VII	3,74	13,71	52,34	6,82	13,25	5,15	7,58	4,88	7,19	26,50	15,31										
	VIII	3,74	13,92	52,13	6,80	13,07	4,07	7,71	4,89	7,05	26,50	15,13										
	IX	3,74	13,80	52,43	6,82	13,22	3,54	7,61	4,89	6,99	26,63	15,34										
	X	3,74	13,84	52,01	6,72	13,17	3,37	7,52	4,88	6,96	26,37	15,43										
	XI	3,73	13,77	52,52	6,63	13,16	3,15	7,28	4,87	6,94	26,32	15,50										
	XII	3,74	13,74	52,58	6,65	13,16	3,17	7,31	4,87	7,02	26,38	15,56										
2000	I	3,74	13,79	53,11	6,77	13,32	3,14	7,42	4,87	6,91	26,47	15,30										
	II	3,74	13,84	52,73	6,80	13,31	3,17	7,38	4,88	6,86	26,35	15,43										
	III	3,74	13,69	52,72	6,77	13,50	3,13	7,45	4,90	6,96	26,33	15,32										
	IV	3,74	13,80	52,55	6,75	13,14	3,07	7,35	4,93	6,93	26,44	15,48										
	V	3,75	13,87	52,72	6,76	13,64	3,24	7,56	5,05	6,96	26,38	15,93										
	VI	3,75	14,00	52,47	6,81	13,73	3,26	7,61	5,08	6,98	26,40	15,96										
	VII	3,74	13,91	52,81	6,80	13,64	3,50	7,62	5,07	6,90	26,50	15,70										
	VIII	3,74	13,87	52,82	6,75	13,52	3,37	7,61	5,11	6,90	26,55	15,96										
	IX	3,74	14,03	53,92	6,75	13,69	3,26	7,62	4,97	6,92	26,99	15,78										
	X	3,73	13,98	54,52	6,77	13,61	3,09	7,57	4,98	6,91	26,89	15,93										
	XI	3,73	14,04	54,78	6,76	13,75	3,05	7,59	4,98	6,91	27,03	16,08										
	XII	3,73	14,07	54,94	6,66	13,66	3,14	7,54	4,99	6,92	26,98	15,94										
2001	I	3,92	14,27	55,81	6,82	13,77	3,16	7,45	4,97	6,64	26,92	16,31										
	II	3,97	14,39	56,02	6,82	13,92	3,23	7,42	4,96	6,64	27,00	16,48										
	III	3,95	14,45	56,25	6,84	13,98	3,16	7,48	5,02	6,61	26,91	16,21										
	IV	3,96	14,44	56,02	6,84	13,67	3,20	7,38	5,04	6,61	26,98	15,99										
	V	3,98	14,70	57,27	6,81	13,42	3,25	7,28	5,04	6,57	26,80	16,45										
	VI	3,98	14,77	57,03	6,82	12,92	3,29	7,32	5,03	6,58	26,86	16,61										

Hinnat — Priser — Prices

61. Elintarvikkeiden vähittäishintoja (jatk.) — Minutpriser på livsmedel (forts.) — Retail prices of food products (cont.)

Mk – FIM

Vuosi ja kuukausi År och månad Year and month	Ranskanleipä Fransk bröd White wheat bread	Makaroni Macaroni	Naudanlapa Nötkött, bog Beef, shoulder	Jauheliha, ei paistia Malet kött, ej stek Minced meat, excl. round of beef	Sianliha, keski kylki Fläsk, sidfläsk Pork, flank	Kuoretto- mat nakit Knackkorv utan skal Frankfur- ters, skinless	Pakaste- seiti Djupfryst sej Saithe frozen	Kirjolohi- file Regnbågs- file Rainbow trout fillet	Hieno sokeri Fint socker Granulated sugar	Kahvi- paketti Kaffe- paket Coffee, packet	Appelsiinit Apelsiner Oranges	
	kg	kg	kg	kg	kg	kg	400 g	kg	kg	500 g	kg	
	12	13	14	15	16	17	18	19	20	21	22	
1996.....	11,93	8,08	43,20	32,81	26,83	28,10	10,41	..	6,40	17,40	7,96	
1997.....	11,25	7,57	40,73	32,47	26,47	27,41	10,52	..	6,33	21,68	7,98	
1998.....	11,66	6,23	41,27	32,60	27,16	27,10	12,80	46,24	6,64	21,74	7,61	
1999.....	11,80	5,65	41,86	32,76	26,81	26,60	15,59	49,89	6,59	17,54	8,27	
2000.....	11,80	5,30	42,29	32,87	27,69	26,40	14,57	54,85	6,65	18,24	7,88	
1998	I	11,46	6,35	40,23	31,90	26,69	27,36	10,65	42,90	6,66	23,67	6,31
	II	11,59	6,40	40,22	32,35	26,27	27,40	10,61	43,22	6,68	22,81	6,53
	III	11,59	6,15	40,74	32,72	26,76	27,40	10,66	43,20	6,62	22,81	7,05
	IV	11,56	6,33	41,04	32,36	27,41	27,40	10,86	44,88	6,63	23,59	7,16
	V	11,84	6,20	41,27	32,98	27,61	26,97	11,46	49,34	6,66	23,61	7,72
	VI	11,82	6,25	41,67	32,93	27,95	27,30	12,13	49,26	6,68	23,32	8,24
	VII	11,62	6,23	41,96	32,48	27,41	27,20	12,78	49,88	6,55	21,15	9,15
	VIII	11,71	6,18	41,81	32,80	27,72	26,87	13,05	49,93	6,56	20,53	8,40
	IX	11,75	6,23	41,75	33,31	27,25	26,83	14,82	47,30	6,70	20,38	7,63
	X	11,57	6,18	41,99	33,05	27,07	26,83	15,40	45,00	6,69	20,27	7,73
	XI	11,59	6,10	40,90	32,08	26,89	26,87	15,55	45,71	6,66	19,59	7,72
	XII	11,83	6,08	41,67	32,24	26,95	26,63	15,65	44,24	6,64	19,18	7,66
1999	I	11,69	6,03	40,85	32,60	26,39	26,83	15,71	45,29	6,69	19,03	6,18
	II	11,71	6,05	41,58	32,37	26,41	26,90	15,74	45,53	6,73	17,85	6,79
	III	11,86	6,03	41,32	32,07	26,54	26,90	15,70	46,08	6,68	17,59	7,45
	IV	11,69	5,87	41,70	32,70	26,40	26,93	15,63	49,06	6,69	17,30	7,96
	V	12,03	5,65	42,16	32,59	26,78	26,80	15,61	50,49	6,69	17,28	8,50
	VI	12,01	5,68	42,37	32,93	27,10	26,80	15,74	52,38	6,66	17,28	9,08
	VII	11,88	5,68	42,05	32,29	27,07	26,80	15,81	53,00	6,34	17,66	9,27
	VIII	11,86	5,55	42,22	33,56	26,72	25,93	15,74	53,90	6,45	17,69	9,36
	IX	11,77	5,38	42,24	33,14	26,64	25,97	15,48	53,63	6,58	17,60	9,49
	X	11,83	5,33	41,62	32,66	27,11	26,50	15,56	52,38	6,55	17,21	9,04
	XI	11,60	5,30	42,18	32,80	27,51	26,77	15,26	48,64	6,54	17,03	8,46
	XII	11,69	5,33	42,00	32,35	27,00	26,10	15,12	48,26	6,53	16,94	7,71
2000	I	11,69	5,30	42,42	32,52	27,39	26,60	14,90	50,10	6,58	18,01	6,47
	II	11,72	5,10	41,82	32,31	26,84	26,37	14,63	50,71	6,61	18,71	6,40
	III	11,76	5,20	42,11	32,88	27,20	26,17	14,83	52,86	6,59	18,40	6,85
	IV	11,77	5,15	41,70	32,63	27,59	26,27	14,69	56,99	6,64	18,33	7,35
	V	11,92	5,28	42,81	33,02	27,57	26,30	14,57	59,05	6,76	18,30	8,02
	VI	11,81	5,35	42,52	32,94	28,06	26,20	14,53	58,99	6,74	18,46	8,40
	VII	11,81	5,38	42,78	32,88	27,98	26,20	14,48	60,25	6,51	18,45	8,88
	VIII	11,87	5,40	42,82	33,11	27,68	26,20	14,59	58,89	6,64	18,34	8,38
	IX	11,89	5,38	41,96	32,97	27,92	26,30	14,52	56,66	6,65	18,34	8,71
	X	11,82	5,38	42,15	33,37	28,39	26,73	14,41	53,21	6,68	17,95	8,76
	XI	11,75	5,40	41,99	32,84	27,66	26,67	14,33	50,47	6,72	17,81	8,28
	XII	11,81	5,40	42,43	32,96	27,97	26,60	14,37	49,96	6,68	17,74	8,11
2001	I	12,01	5,38	42,10	34,06	28,53	27,60	14,49	51,65	6,71	17,69	6,73
	II	12,18	5,58	42,81	33,80	28,86	27,77	14,36	51,51	6,73	17,02	7,27
	III	12,27	5,53	42,68	34,32	29,14	27,73	14,31	53,49	6,71	16,86	7,74
	IV	12,29	5,53	43,04	34,65	29,34	28,00	14,24	53,15	6,74	16,81	8,58
	V	12,44	5,45	43,54	34,47	29,54	28,17	14,25	52,07	6,79	16,28	9,07
	VI	12,37	5,40	43,91	35,06	29,62	28,60	14,20	53,07	6,77	16,20	9,86

Palkat — Löner — *Wages and salaries*

62. Palkansaajien ansiotasoindeksi — Löntagarnas förtjänstnivåindex — *Index of wage and salary earnings*

1995 = 100

Toimiala (TOL 1995) — Näringsgren (NI 1995) — Industry (SIC 1995)										
Vuosi ja neljännes År och kvartal Year and quarter	A Maa- ja metsätalous Jord- och skogsbruk <i>Agriculture and forestry</i>	D Teollisuus Tillverkning <i>Manufacturing</i>	E Energia- ja vesihuolto Energi och vattenförsörjning <i>Energy and water supply</i>	F Rakentaminen Byggnäring <i>Construction</i>	G Kauppa Handel <i>Trade</i>	51, 52 Tukku- ja vähittäiskauppa Parti- och detaljhandel <i>Wholesale and retail trade</i>	H Majoitus- ja ravitsemistoiminta Hotell- och restaurangverksamhet <i>Hotels and restaurants</i>	I Kuljetus, varastointi ja tietoliikenne Transport, magasinering och kommunikation <i>Transport, storage and communication</i>	60–62 Kuljetus Transport <i>Transport</i>	64 Posti- ja teleliikenne Post- och telekommunikationer <i>Post and telecommunications</i>
	1	2	3	4	5	6	7	8	9	10
1996.....	103,4	104,2	103,5	103,5	104,0	104,2	102,2	104,4	104,3	104,9
1997.....	105,5	107,1	106,3	106,2	106,5	106,4	103,4	107,1	106,9	108,0
1998.....	108,9	111,1	110,3	110,6	110,2	110,0	108,1	110,9	110,6	112,0
1999.....	111,3	114,6	113,0	114,0	112,9	112,5	111,7	114,0	113,2	116,3
*2000.....	115,6	119,8	118,0	119,2	117,4	117,0	115,9	118,6	117,1	122,7
1999 I	111,6	114,0	112,8	113,5	112,5	112,2	111,3	113,6	113,0	115,2
II	110,8	114,3	112,7	113,6	112,6	112,2	111,6	114,0	113,1	116,0
III	111,2	114,6	112,9	114,2	112,7	112,3	111,8	114,0	113,0	116,4
IV	111,3	115,5	113,5	114,8	113,7	113,3	112,0	114,4	113,5	117,5
*2000 I	114,0	118,0	115,3	117,6	115,3	114,8	115,2	116,6	114,9	120,9
II	115,7	119,6	118,2	118,9	117,8	117,4	116,0	119,0	117,6	122,5
III	116,2	120,2	118,8	119,7	118,0	117,6	116,1	119,2	117,7	123,2
IV	116,4	121,3	119,8	120,6	118,4	118,0	116,4	119,7	118,1	124,0
*2001 I	119,3	123,9	122,8	123,3	121,4	120,9	119,2	122,5	120,8	126,8

Toimiala (TOL 1995) — Näringsgren (NI 1995) — Industry (SIC 1995)										
Vuosi ja neljännes År och kvartal Year and quarter	J Rahoitus- ja vakuutus Finansiell verksamhet <i>Financial intermediation</i>	65, 67 Rahoitus Finansiering <i>Finance</i>	66 Vakuutus Försäkring <i>Insurance</i>	K Kiinteistö-, vuokra- ja tutkimuspalvelut Fastighets-, ut- hyrnings- och forskningsverksamhet <i>Real estate, renting and business activities</i>	L Julkinen hallinto Öffentlig förvaltning <i>Public administration</i>	M Koulutus Utbildning <i>Education</i>	N Terveydenhuolto ja sosiaalipalvelut Hälsa- och sjukvård, sociala tjänster <i>Health and social work</i>	851 Terveydenhuolto- palvelut Hälsa- och sjukvård <i>Human health services</i>	853 Sosiaalipalvelut Sociala tjänster <i>Social work activities</i>	O Muut yhteiskunnalliset ja henkilökohtaiset palvelut Andra samhälls- eller personliga tjänster <i>Other community, social and personal service activities</i>
	11	12	13	14	15	16	17	18	19	20
1996.....	104,2	104,5	103,3	104,4	104,4	103,8	104,7	105,3	103,8	105,6
1997.....	108,1	108,5	106,9	108,0	106,4	105,7	106,8	107,5	105,4	106,8
1998.....	111,8	112,2	110,4	112,0	110,2	108,8	110,4	110,8	109,6	109,2
1999.....	115,7	116,3	114,1	114,3	113,2	111,1	112,9	113,5	112,1	112,8
*2000.....	120,4	120,8	118,9	118,9	117,3	114,5	117,2	117,8	116,1	117,4
1999 I	115,0	115,6	113,0	114,1	112,6	110,9	112,9	113,4	112,1	111,9
II	115,5	116,0	113,9	114,2	113,2	111,0	112,9	113,4	112,0	112,4
III	115,8	116,3	114,1	114,3	113,7	111,0	112,9	113,5	112,0	113,0
IV	116,7	117,2	115,3	114,8	113,4	111,3	113,0	113,6	112,1	113,9
*2000 I	119,2	119,6	117,9	117,3	115,9	113,5	115,6	116,2	114,6	116,3
II	120,4	120,8	119,1	119,3	117,3	114,6	117,2	117,8	116,0	117,6
III	120,5	120,9	119,2	119,3	117,6	114,8	117,8	118,5	116,5	117,7
IV	121,3	122,0	119,4	119,6	118,1	115,2	118,2	118,8	117,2	117,9
*2001 I	124,2	124,7	122,5	122,4	120,8	117,8	120,7	121,1	120,0	120,7

Palkat — Löner — *Wages and salaries*

62. Palkansaajien ansiotasoindeksi (jatk.) — Löntagarnas förtjänstnivåindex (forts.) — *Index of wage and salary earnings (cont.)*

1995 = 100

Vuosi ja neljännes År och kvartal Year and quarter	Yhteensä Totalt Total	Tunti- palkkaiset Timavlönade Hourly paid employees	Kuukausi- palkkaiset Månads- avlönade Monthly paid employees	Miehet Män Males	Naiset Kvinnor Females	Sektorit — Sektor — Sector				1985 = 100 Totalt Total	1964 = 100 Totalt Total
						Valtio Staten Central government	Kunnat Kommuner Local government	Yksityiset Privata Private	Muut Andra Other		
						21	22	23	24		
1996.....	104,2	104,3	104,1	104,0	104,3	104,4	104,2	104,2	104,6	179,4	1 693
1997.....	106,7	106,8	106,7	106,5	106,8	106,8	106,0	107,0	106,6	183,3	1 730
1998.....	110,5	110,5	110,5	110,1	110,7	110,6	109,5	110,9	108,6	189,6	1 789
1999.....	113,6	113,7	113,5	113,1	113,7	113,3	112,1	114,1	110,9	194,8	1 839
*2000.....	118,2	118,5	118,0	117,7	118,2	117,4	116,0	119,0	115,3	202,7	1 913
1999 I	113,1	113,3	113,1	112,6	113,4	112,8	112,0	113,6	110,4	194,1	1 832
II	113,3	113,3	113,4	112,9	113,5	113,2	112,0	113,9	110,6	194,5	1 835
III	113,6	113,6	113,6	113,2	113,7	113,5	112,1	114,1	110,9	194,9	1 839
IV	114,1	114,6	114,0	113,8	114,1	113,6	112,2	114,9	111,6	195,8	1 848
*2000 I	116,5	116,7	116,4	116,1	116,6	116,2	114,6	117,2	114,0	199,9	1 887
II	118,2	118,4	118,2	117,8	118,3	117,6	116,0	119,1	115,5	202,8	1 914
III	118,6	118,9	118,5	118,1	118,7	117,8	116,5	119,5	115,7	203,5	1 921
IV	119,2	120,0	119,0	118,8	119,2	118,1	116,8	120,2	116,0	204,6	1 931
*2001 I	121,9	122,6	121,7	121,4	122,0	120,9	119,3	123,0	118,8	209,2	1 975

Palkansaajien ansiotasoindeksien vuosimuutokset neljännesvuosittain Förändringar på årsnivå i löntagarnas förtjänstnivåindex, kvartalsvis *Indices of wage and salary earnings, year-on-year changes by quarter*

%

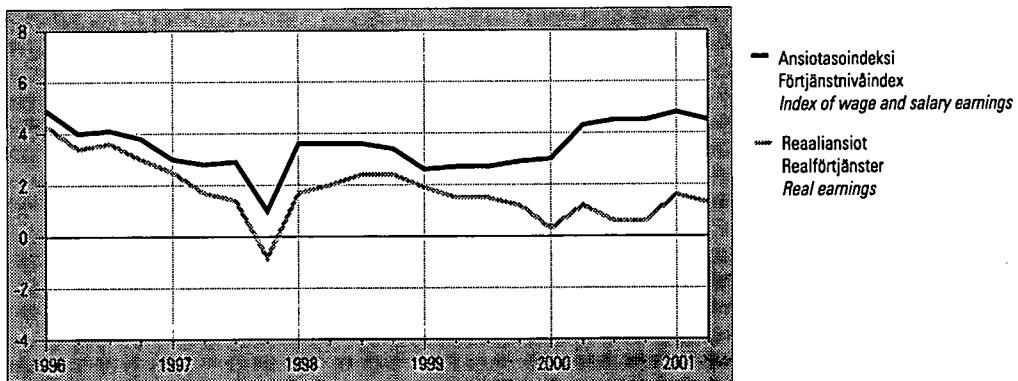

Palkat — Löner — Wages and salaries

63. Työntekijöiden tuntiansiot ¹⁾ — Arbetstagarnas timförtjänst ¹⁾ — Hourly earnings of wage earners ¹⁾

Vuosi- neljännes År och kvartal Year and quarter	Maataloustyöntekijät Lantbruksarbetare <i>Farm workers</i>			Metsätyöntekijät Skogsarbetare <i>Forest workers</i>			Teollisuustyöntekijät Industriarbetare <i>Industrial workers</i>												
				Metallituote- ja kulku- neuvoteollisuus Metallvaru- och transport- medelindustri <i>Metal product and transport equipment industry</i>								Paperiteollisuus Pappersindustri <i>Paper industry</i>		Puutavara- teollisuus Trävaruindustri <i>Wood industry</i>		Graafinen teollisuus Grafisk industri <i>Printing and publishing</i>		Tekstiiliteollisuus Textilindustri <i>Textile industry</i>	
	mk/tunti – mk/timme <i>FIM/hour</i>			mk/tunti – mk/timme – <i>FIM/hour</i>															
	M	N	MS	M	N	M	N	M	N	M	N	M	N	M	N				
1	2	3	4	5	6	7	8	9	10	11	12	13							
1995:IV ...	²⁾ 42,76	²⁾ 40,89	520,10	63,59	52,54	70,35	59,92	57,39	53,09	63,54	54,20	53,86	42,92						
1996:IV ...	²⁾ 44,93	²⁾ 40,69	518,68	65,48	54,84	74,24	64,06	59,76	55,18	65,62	55,75	55,95	45,07						
1997:IV ...	²⁾ 42,88	²⁾ 40,22	523,74	66,83	56,16	76,61	65,99	61,39	56,83	67,04	55,54	57,50	45,97						
1998:IV ...	²⁾ 44,71	²⁾ 40,83	527,77	67,65	56,95	79,08	68,34	63,37	58,25	67,62	56,73	59,02	47,57						
1999:IV ...	²⁾ 45,08	²⁾ 41,23	526,84	69,54	59,78	82,38	71,44	66,28	60,91	70,74	59,35	61,90	49,60						
1998 IV	²⁾ 44,71	²⁾ 40,83	527,77	67,65	56,95	79,08	68,34	63,37	58,25	67,62	56,73	59,02	47,57						
1999 I	³⁾ 506,44					
1999 II	⁴⁾ 45,98	⁴⁾ 39,94	545,93	68,56	58,47	87,73	74,19	65,71	60,25	69,96	58,16	60,99	49,00						
1999 III	545,82					
1999 IV	²⁾ 45,08	²⁾ 41,23	526,84	69,54	59,78	82,38	71,44	66,28	60,91	70,74	59,35	61,90	49,60						
2000 I					
2000 II	⁴⁾ 45,35	⁴⁾ 40,47	548,16	72,12	61,43	93,69	78,31	69,30	64,10	74,67	61,52	64,81	52,22						

Vuosi- neljännes År och kvartal Year and quarter	Teollisuustyöntekijät Industriarbetare <i>Industrial workers</i>					Rakennustyöntekijät Byggnadsarbetare <i>Construction workers</i>					Linja- auton- kuljettajat Buss- chaufförer <i>Bus drivers</i>		Valtion työntekijät Arbetare inom staten <i>Central government workers</i>		Kunta- sektorin työntekijät Arbetare inom den kommunala sektorn <i>Local government workers</i>		
	Kemianteollisuus Kemisk industri <i>Chemical industry</i>		Yhteensä Totalt <i>Total</i>			Talonraken- taminen Husbyg- gnadsverk- samhet <i>Building construc- tion</i>		Sähkötyö Elbrän- schen <i>Electrical work</i>		Putkiasennus Rörinstalla- tions- och rör- isolerings- branschen <i>Pipe fitting, insulation</i>		Maalari Måleri <i>Painting</i>					
	mk/tunti – mk/timme – <i>FIM/hour</i>																
	M	N	M	N	MS	M	M	M	M	M	M	MS	MS				
14	15	16	17	18	19	20	21	22	23	24	25						
1995:IV ...	65,05	48,42	64,00	50,90	60,75	58,47	65,43	62,86	58,03	55,76	53,85	50,14					
1996:IV ...	67,86	50,34	66,35	53,16	63,06	59,45	68,35	66,49	60,21	56,75	54,90	53,00					
1997:IV ...	69,01	50,77	67,81	54,15	64,47	59,67	72,39	67,29	60,85	57,01	55,97	52,75					
1998:IV ...	70,11	52,40	69,30	55,70	66,01	62,19	74,81	70,91	63,16	59,08	57,11	54,50					
1999:IV ...	72,36	54,33	71,78	58,31	68,59	64,48	78,07	74,12	65,81	60,83	58,39	56,13					
1998 IV	70,11	52,40	69,30	55,70	66,01	62,19	74,81	70,91	63,16	59,08	57,11	54,50					
1999 I			
1999 II	74,52	55,50	72,71	58,09	69,25	63,18	74,71	71,91	64,77	60,80			
1999 III			
1999 IV	72,36	54,33	71,78	58,31	68,59	64,48	78,07	74,12	65,81	60,83	58,39	56,13					
2000 I			
2000 II	78,52	60,15	76,57	61,47	73,06	66,70	78,86	74,61	69,22	63,55			

¹⁾ Metsätyöntekijöillä päiviansiot.

²⁾ Marraskuu.

³⁾ Ei sisällä valtion tietoja.

⁴⁾ Toukokuu.

¹⁾ Dagsförtjänst för skogsarbetare.

²⁾ November.

³⁾ Inkl. inte uppgifter om statliga löner.

⁴⁾ Maj.

¹⁾ For forest workers, daily earnings.

²⁾ November.

³⁾ Excl. data on earnings of forest workers employed by the state.

⁴⁾ May.

Palkat — Löner — Wages and salaries

64. Työvoimakustannusindeksi — Arbetskraftskostnadsindex — Labour cost index

1996 = 100

Vuosi ja neljännes År och kvartal Year and quarter	Yhteensä	Vuosi-	Teollisuus	Vuosi-	Tehdas-	Vuosi-	Rakenta-	Vuosi-	Kauppa,	Vuosi-	Rahoitusto-	Vuosi-
	Total	muutos	Tiliverkning	muutos	teollisuus	muutos	minen	muutos	majoitus,	muutos	iminta, liike-	muutos
		Förändring/år	Industry	Förändring/år	Fabriks-	Förändring/år	Byggverk-	Förändring/år	Handel, hotell-	Förändring/år	elämär-	Förändring/år
		Year-on-year change		Year-on-year change	industri	samhet	Construc-	Year-on-year change	verksamhet, samfärdsel	Year-on-year change	verksamhet, företags-	Year-on-year change
		%		%	Manu-	Construction		%	Trade, hotels, transport	%	Financial intermediation, business activities	%
	1	2	3	4	5	6	7	8	9	10	11	12
1996	100,0	2,0	100,0	3,5	100,0	3,5	100,0	3,1	100,0	0,6	100,0	0,2
1997	102,1	2,1	101,4	1,4	101,5	1,5	101,9	1,9	102,7	2,7	102,7	2,7
1998	106,3	4,1	105,6	4,1	105,5	3,9	107,0	5,0	106,4	3,6	107,2	4,3
*1999	109,9	3,4	108,8	3,0	108,9	3,2	111,2	4,0	109,3	2,7	113,1	5,5
*2000	114,7	4,4	114,2	4,9	114,5	5,1	114,1	2,6	113,6	4,0	118,8	5,0
1995	I 96,7		95,4		95,4		95,8		98,2		97,9	
	II 97,7		96,7		96,7		96,6		98,8		98,7	
	III 97,4		95,4		95,4		96,6		99,1		100,0	
	IV 100,3		99,0		99,0		99,0		101,3		102,6	
1996	I 99,2	2,5	99,1	3,9	99,1	3,8	99,6	4,0	99,2	1,0	99,0	1,1
	II 99,4	1,8	99,3	2,8	99,3	2,7	99,6	3,2	99,5	0,7	99,2	0,4
	III 99,3	1,9	99,2	4,0	99,2	4,0	99,5	3,0	99,4	0,3	99,3	-0,7
	IV 102,1	1,8	102,4	3,4	102,4	3,4	101,3	2,3	101,8	0,5	102,6	-0,1
1997	I 101,6	2,4	101,1	2,0	101,2	2,1	101,2	1,6	102,5	3,3	101,4	2,4
	II 101,7	2,3	101,1	1,8	101,2	1,9	101,2	1,6	102,6	3,1	101,9	2,8
	III 102,0	2,7	101,2	2,0	101,3	2,2	102,1	2,6	102,7	3,3	102,4	3,2
	IV 103,1	1,0	102,3	-0,1	102,4	0,0	103,1	1,8	103,1	1,3	105,2	2,6
1998	I 106,1	4,4	105,3	4,2	105,2	4,0	106,1	4,8	106,4	3,8	107,3	5,8
	II 106,0	4,2	105,2	4,1	105,2	3,9	106,1	4,9	106,4	3,7	107,0	5,0
	III 106,0	3,9	105,3	4,1	105,3	3,9	106,6	4,4	106,4	3,5	106,7	4,2
	IV 107,0	3,8	106,6	4,2	106,5	4,0	109,1	5,9	106,5	3,3	107,8	2,5
*1999	I 109,4	3,2	108,1	2,7	108,3	2,9	111,5	5,1	108,9	2,4	112,2	4,6
	II 109,7	3,5	108,4	3,0	108,5	3,2	111,4	5,0	109,2	2,7	112,6	5,2
	III 109,9	3,7	108,7	3,2	108,8	3,4	112,1	5,2	109,3	2,7	112,8	5,7
	IV 110,7	3,4	109,9	3,2	110,1	3,4	109,9	0,7	109,8	3,1	114,8	6,5
*2000	I 113,0	3,3	112,5	4,0	112,9	4,2	112,5	0,9	111,7	2,6	117,1	4,4
	II 114,7	4,6	113,7	4,9	114,1	5,1	113,6	2,0	113,9	4,3	119,1	5,8
	III 115,1	4,7	114,4	5,3	114,7	5,4	114,4	2,1	114,1	4,5	119,2	5,6
	IV 116,2	5,0	116,1	5,6	116,4	5,7	115,7	5,3	114,7	4,4	119,8	4,3
*2001	I 118,9	5,2	118,7	5,5	119,2	5,6	118,2	5,0	117,5	5,1	122,5	4,6

65. Työllisyys ¹⁾ — Sysselsättning ¹⁾ — Labour force participation and employment ¹⁾

Vuosi ja kuukausi År och månad Year and month	15–74- vuotiaita 15–74- åringar Population 15–74 years old	Työvoima yhteensä Arbets- kraften totalt Total labour force	Työvoima- osuus Relativt arbets- kraftstal Labour force participation rate	Työvoimaan kuulumattomat 15–74-vuotiaat 15–74-åringar utanför arbetskraften Persons not in labour force 15–74 years of age			Työlliset Sysselsatta Employed		Yrittäjät ja yrittäjä- perheenjäsenet Företagare, företagarfamilje- medlemmar Self-employed and unpaid family workers	Palkan- saajat Löntagare Wage and salary earners		
	1	2	3	Yhteensä Totalt Total	heistä – av dem – of which		Yhteensä Totalt Total	7			8	9
					Koululaiset ja opiskelijat Studande Students	Kotitaloustyötä tekevät I hushålls- arbete Homemakers						
	1 000		%	1 000 henkeä – personer – Persons in thousands								
1996.....	3 850	2 490	64,7	1 360	383	113	2 127	324	1 803			
1997.....	3 862	2 484	64,3	1 379	358	105	2 169	322	1 846			
1998.....	3 878	2 507	64,7	1 370	354	109	2 222	317	1 905			
1999.....	3 890	2 557	65,7	1 333	325	100	2 296	321	1 975			
2000.....	3 901	2 589	66,4	1 312	316	97	2 335	319	2 016			
1998	VII 3 879	2 619	67,5	1 260	206	120	2 355	328	2 027			
	VIII 3 880	2 534	65,3	1 346	327	106	2 276	326	1 949			
	IX 3 881	2 472	63,7	1 409	411	105	2 220	333	1 887			
	X 3 882	2 464	63,5	1 418	410	109	2 217	312	1 905			
	XI 3 883	2 453	63,2	1 430	429	112	2 206	326	1 879			
	XII 3 884	2 474	63,7	1 410	413	102	2 221	319	1 902			
1999	I 3 884	2 471	63,6	1 413	407	104	2 198	311	1 887			
	II 3 885	2 487	64,0	1 399	406	110	2 219	318	1 902			
	III 3 886	2 491	64,1	1 394	393	104	2 220	319	1 901			
	IV 3 888	2 549	65,6	1 339	334	98	2 257	309	1 947			
	V 3 888	2 660	68,4	1 227	240	104	2 306	329	1 977			
	VI 3 890	2 716	69,8	1 174	154	98	2 435	325	2 110			
	VII 3 891	2 653	68,2	1 237	166	112	2 426	316	2 111			
	VIII 3 892	2 595	66,7	1 297	266	102	2 361	333	2 028			
	IX 3 893	2 524	64,8	1 369	366	95	2 294	332	1 962			
	X 3 894	2 501	64,2	1 393	395	93	2 264	310	1 954			
	XI 3 895	2 521	64,7	1 374	391	88	2 284	330	1 953			
	XII 3 896	2 515	64,6	1 381	377	93	2 286	317	1 969			
2000	I 3 897	2 504	64,3	1 393	378	96	2 240	316	1 923			
	II 3 897	2 524	64,8	1 373	378	89	2 240	319	1 921			
	III 3 898	2 527	64,8	1 371	361	102	2 244	305	1 939			
	IV 3 899	2 563	65,7	1 336	339	106	2 280	311	1 968			
	V 3 900	2 699	69,2	1 201	232	85	2 377	326	2 051			
	VI 3 901	2 725	69,9	1 176	145	105	2 446	321	2 123			
	VII 3 902	2 678	68,6	1 224	189	108	2 468	339	2 129			
	VIII 3 902	2 646	67,8	1 256	277	89	2 427	326	2 101			
	IX 3 902	2 566	65,8	1 336	362	95	2 332	320	2 012			
	X 3 903	2 542	65,1	1 361	387	97	2 317	327	1 990			
	XI 3 903	2 559	65,6	1 344	383	89	2 336	307	2 028			
	XII 3 904	2 529	64,8	1 375	367	105	2 319	307	2 011			
2001	I 3 904	2 520	64,6	1 384	383	96	2 272	317	1 955			
	II 3 905	2 541	65,1	1 363	372	89	2 293	309	1 984			
	III 3 906	2 563	65,6	1 342	360	98	2 316	293	2 023			
	IV 3 907	2 585	66,2	1 321	336	104	2 318	322	1 996			
	V 3 908	2 701	69,1	1 207	248	83	2 397	308	2 089			
	VI 3 909	2 751	70,4	1 157	148	99	2 495	305	2 190			

¹⁾ ILO/EU -määritelmän mukaan.

¹⁾ Enligt ILO:s/EU:s definition.

¹⁾ According to the ILO/EU definition.

65. Työllisyys ¹⁾(jatk.) — Sysselsättning ¹⁾(forts.) — Labour force participation and employment ¹⁾(cont.)

Työlliset – Sysselsatta – Employed										
Toimiala (TOL 1995) – Näringsgren (NI 1995) – Industry (SIC 1995)										
Vuosi ja kuukausi År och månad Year and month	A 01, B 05 Maatalous, riista- ja kalatalous Jordbruk, jakt och fiske Agriculture, hunting and fishing	A 02 Metsätalous Skogsbruk Forestry	C-E Teollisuus Industri Manu- facturing	F 45211, 4522, 4525, 453, 454, 455 Talonrakennus, rakennusasennot viimeistelytyöt Husbyggnade byggnställningar, slutbehandling Building construction	F 451, 45219, 4523, 4524 Maa- ja vesirakentaminen Anläggningsverksamhet Other construction	G, H Kauppa, majoitus- ja ravitsemistoiminta Handel, hotell- o. restaurang- verksamhet Wholesale and retail trade, hotels, restaurants	I Liikenne Samfärdsel Transport, communications	J, K Rahoitus-, vakuutus- ja liike-elämää palveleva toiminta Finansiering, försäkring, uppdrags- verksamhet Finance, insurance etc.	L-Q Julkiset ja muut palvelut Offentliga och övriga tjänster Public and other services	X Toimiala tuntematon Näringsgren okänd Industry unknown
1 000 henkeä – personer – Persons in thousands										
	10	11	12	13	14	15	16	17	18	19
1996	133	26	461	88	30	316	159	241	667	6
1997	130	23	463	101	29	329	164	240	684	7
1998	120	24	475	107	32	339	169	249	700	7
1999	121	23	488	117	32	355	168	267	719	6
2000	118	24	493	122	27	354	171	287	732	6
1998										
VII	131	22	512	120	37	373	192	257	699	12
VIII	127	26	515	120	34	328	170	249	699	8
IX	127	22	475	106	37	330	167	256	695	7
X	114	23	457	110	30	351	181	247	696	8
XI	115	28	481	105	31	331	164	251	695	7
XII	120	24	457	110	31	350	164	255	704	6
1999										
I	109	23	441	104	23	358	168	252	712	8
II	110	26	484	113	28	329	161	263	697	8
III	126	24	431	102	29	342	166	265	728	5
IV	117	19	467	108	23	363	170	255	730	6
V	120	24	522	121	35	345	167	259	706	9
VI	141	25	499	122	38	394	175	278	759	6
VII	134	19	511	135	34	386	186	281	735	5
VIII	123	25	550	129	38	352	169	273	694	9
IX	123	24	489	122	42	347	163	258	719	7
X	114	20	475	122	24	348	165	275	718	4
XI	121	23	494	115	30	353	174	268	701	6
XII	116	21	488	114	37	347	158	274	727	4
2000										
I	111	21	458	117	20	353	155	270	729	7
II	111	22	480	121	25	341	160	277	699	5
III	110	22	461	111	22	347	168	272	725	7
IV	108	23	474	110	25	342	163	280	749	5
V	128	33	516	134	29	350	173	289	722	6
VI	123	25	530	130	33	385	188	288	738	7
VII	141	25	524	124	29	383	178	309	750	6
VIII	131	25	526	138	29	370	185	283	731	9
IX	112	22	497	126	32	345	176	282	735	6
X	118	25	478	120	20	348	164	305	735	6
XI	118	24	484	119	29	348	175	299	735	6
XII	105	23	493	118	31	337	174	292	739	8
2001										
I	114	28	493	104	22	337	162	279	728	5
II	113	23	460	118	25	339	174	312	722	7
III	102	19	479	106	26	353	174	296	755	7
IV	104	24	494	103	26	355	168	288	749	8
V	123	27	495	121	24	367	180	305	750	6
VI	118	23	524	126	35	387	190	306	778	7

¹⁾ ILO/EU -määritelmän mukaan.

¹⁾ Enligt ILO:s/EU:s definition.

¹⁾ According to the ILO/EU definition.

Työelämä — Arbetslivet — Working life

66. Työttömyys ¹⁾ — Arbetslöshet ¹⁾ — Unemployment ¹⁾

Vuosi ja kuukausi År och månad Year and month	Työttömät — Arbetslösa — Unemployed				Työttömyysaste — Arbetslöshetsstal — Unemployment rate				Työttömyyspäivät Arbetslöshetsdagar Unemployment days
	Yhteensä Totalt Total	Miehet Män Men	Naiset Kvinnor Women	15—24- vuotiaat åringar years of age	Yhteensä Totalt Total	Miehet Män Men	Naiset Kvinnor Women	15—24- vuotiaat åringar years of age	1 000 000
	1 000			%					
1	2	3	4	5	6	7	8	9	
1996 . . .	363	186	176	73	14,6	14,3	14,9	28,0	98,1
1997 . . .	314	160	154	72	12,7	12,3	13,0	25,2	84,6
1998 . . .	285	143	142	70	11,4	10,9	12,0	23,5	77,2
1999 . . .	261	130	131	70	10,2	9,8	10,7	21,5	71,3
2000 . . .	253	122	131	71	9,8	9,1	10,6	21,4	69,8
1998	VII 265	130	135	63	10,1	9,4	10,8	15,6	6,1
	VIII 258	125	133	49	10,2	9,3	11,1	16,3	6,0
	IX 252	122	130	49	10,2	9,3	11,2	19,4	5,6
	X 247	116	131	51	10,0	8,9	11,2	19,9	5,7
	XI 247	121	126	43	10,1	9,4	10,8	17,3	5,5
	XII 253	127	125	46	10,2	9,8	10,7	17,8	5,8
1999	I 273	145	128	62	11,0	11,3	10,8	24,1	6,3
	II 267	147	121	55	10,7	11,3	10,2	20,9	5,7
	III 271	142	130	68	10,9	10,9	10,9	24,3	6,3
	IV 292	149	142	101	11,5	11,3	11,6	31,2	6,5
	V 354	176	179	150	13,3	12,7	14,0	36,4	8,1
	VI 280	129	152	94	10,3	9,1	11,7	20,0	6,3
	VII 227	114	113	59	8,6	8,3	8,9	13,6	5,3
	VIII 233	107	126	48	9,0	7,9	10,1	14,1	5,4
	IX 230	101	129	52	9,1	7,6	10,7	17,6	5,1
	X 237	119	118	46	9,5	9,0	10,0	17,2	5,5
	XI 237	124	113	57	9,4	9,4	9,4	20,6	5,4
	XII 229	111	118	44	9,1	8,4	9,9	15,6	5,4
2000	I 265	131	134	65	10,6	10,1	11,1	23,6	6,3
	II 284	149	136	72	11,3	11,3	11,3	24,6	6,2
	III 282	141	142	80	11,2	10,7	11,7	26,0	6,7
	IV 283	152	130	95	11,0	11,4	10,6	29,6	6,4
	V 322	147	175	141	11,9	10,5	13,5	33,9	7,4
	VI 280	129	151	107	10,3	9,0	11,6	22,4	6,3
	VII 210	94	116	53	7,8	6,7	9,1	12,4	5,0
	VIII 219	98	122	52	8,3	7,1	9,6	14,7	5,2
	IX 234	110	124	46	9,1	8,2	10,1	15,8	5,2
	X 225	110	115	50	8,9	8,3	9,5	18,0	5,2
	XI 224	105	119	55	8,7	7,9	9,7	19,1	5,1
	XII 210	103	107	41	8,3	7,8	8,9	14,5	5,0
2001	I 248	119	130	56	9,9	9,0	10,8	20,0	5,9
	II 248	121	127	59	9,8	9,1	10,4	20,7	5,2
	III 247	127	120	69	9,6	9,5	9,8	22,8	5,8
	IV 267	140	128	95	10,3	10,4	10,2	28,5	6,0
	V 304	152	152	129	11,3	10,8	11,7	32,0	7,0
	VI 256	120	136	96	9,3	8,4	10,3	20,5	5,8

¹⁾ ILO/EU -määritelmän mukaan.

¹⁾ Enligt ILO:s/EU:s definition.

¹⁾ According to the ILO/EU definition.

Työelämä — Arbetslivet — Working life

67. Työttömyysaste ¹⁾ maakunnittain — Arbetslöshetstal ¹⁾ landskapsvis — Unemployment rate ¹⁾ by region

Vuosi ja neljännes År och kvartal Year and quarter	Koko maa Hela landet Whole country	Maakunta — Landskap — Region										
		Uusimaa Nyland	Itä-Uusimaa Östra Nyland	Varsinais-Suomi Egentliga Finland	Satakunta	Kanta-Häme Egentliga Tavastland	Pirkanmaa Birkaland	Päijät-Häme Päijänne- Tavastland	Kymenlaakso Kymmenedalen	Etelä-Karjala Södra Karelen South Karelia	Etelä-Savo Södra Savolax	
%												
		1	2	3	4	5	6	7	8	9	10	11
1996		14,6	11,1	12,2	12,0	15,7	14,8	16,5	17,8	15,6	14,2	16,0
1997		12,7	9,6	8,2	10,8	13,4	13,1	12,9	13,8	11,7	13,3	13,8
1998		11,4	7,7	5,9	9,9	12,6	10,8	11,5	13,4	12,9	13,7	13,3
1999		10,2	6,5	5,2	8,5	12,2	9,3	10,2	12,1	12,5	12,5	13,6
2000		9,8	6,3	5,8	8,0	10,9	8,5	10,4	11,9	12,2	10,3	13,8
1998	III	10,2	7,2	4,5	8,0	11,8	9,8	11,0	10,2	10,1	12,9	11,1
	IV	10,1	6,4	4,1	9,2	11,2	7,5	9,7	14,5	11,8	12,8	13,4
1999	I	10,9	6,8	4,6	9,2	13,1	10,1	10,8	12,4	13,7	12,6	16,8
	II	11,7	7,2	5,0	10,0	12,4	11,0	11,2	12,5	15,0	15,1	16,6
	III	8,9	5,9	5,7	6,6	10,6	8,3	9,8	10,0	11,7	10,6	9,2
	IV	9,3	6,1	5,4	8,1	12,6	7,6	9,1	13,7	9,3	11,5	11,9
2000	I	11,0	6,8	5,5	9,2	12,6	8,4	11,8	16,2	12,3	14,2	14,6
	II	11,1	7,5	7,4	9,6	11,0	8,5	11,7	12,3	14,2	11,5	15,9
	III	8,4	5,5	5,8	6,3	8,2	8,7	9,0	9,6	10,6	7,8	12,9
	IV	8,6	5,4	4,5	7,1	11,9	8,5	8,9	9,3	11,6	7,6	11,6
2001	I	9,7	6,0	5,9	8,7	10,9	10,5	10,8	9,2	10,6	8,8	14,9
	II	10,3	6,5	8,1	8,6	11,7	11,6	9,9	10,3	10,0	11,3	13,7

Vuosi ja neljännes År och kvartal Year and quarter	Maakunta — Landskap — Region										
	Pohjois-Savo Norra Savolax	Pohjois-Karjala Norra Karelen North Karelia	Keski-Suomi Mellersta Finland Central Finland	Etelä-Pohjanmaa Södra Österbotten South Östrobothnia	Pohjanmaa Österbotten Ostrobothnia	Keski-Pohjanmaa Mellersta Österbotten Central Ostrobothnia	Pohjois-Pohjanmaa Norra Österbotten North Ostrobothnia	Kainuu Kajanaland	Lappi Lappland Lappland	Ahvenmaa Åland	
%											
		12	13	14	15	16	17	18	19	20	21
1996		17,5	17,5	18,9	14,8	11,3	14,6	15,8	22,7	21,1	5,2
1997		15,6	17,4	16,2	14,6	8,1	9,0	15,5	23,5	20,4	3,1
1998		14,7	15,1	15,2	11,5	7,7	11,1	15,0	18,1	19,8	1,4
1999		12,6	15,1	13,5	11,1	8,8	10,8	13,6	15,9	16,3	1,0
2000		11,8	15,1	12,0	10,4	8,0	11,6	11,7	19,4	17,6	0,8
1998	III	14,0	14,1	13,4	9,2	7,9	8,8	13,0	15,5	18,6	..
	IV	14,1	13,5	14,7	9,8	6,4	9,1	12,2	15,5	19,6	..
1999	I	13,2	15,1	14,3	12,3	9,6	11,5	15,5	17,2	16,3	..
	II	14,0	17,2	16,6	13,6	11,0	13,1	16,0	17,9	18,0	..
	III	10,8	13,6	11,3	10,1	5,9	8,6	12,1	12,0	15,0	..
	IV	12,3	14,5	11,5	8,4	8,4	10,0	10,9	16,4	15,9	..
2000	I	12,3	17,8	14,4	13,0	8,5	12,0	13,4	23,9	17,1	..
	II	13,3	14,6	11,9	11,7	10,7	15,8	14,5	20,4	18,1	..
	III	11,3	14,4	11,2	7,5	5,2	9,0	9,0	16,1	17,9	..
	IV	10,0	13,6	10,4	9,5	7,3	9,5	9,9	17,4	17,4	..
2001	I	15,6	14,0	9,8	9,1	8,0	11,4	12,8	19,7	18,3	..
	II	13,8	15,1	13,1	10,0	9,0	11,7	13,9	19,8	19,2	..

¹⁾ ILO/EU-määritelmän mukaan.

¹⁾ Enligt ILO:s/EU:s definition.

¹⁾ According to the ILO/EU definition.

68. Työnvälitys — Arbetsförmedling — Employment service

T = Työttömiä työnhakijoita – Arbetslösa arbetssökande – Unemployed job seekers

A = Avoimia työpaikkoja – Lediga platser – Job vacancies

Kuukausitiedot tarkoittavat kuukauden lopun tietoja, vuositiedot keskimäärää kuukaudessa – Månadsuppgifterna gäller slutet av månaden, årsuppgifterna medeltal per månad – Monthly data are end-of-month data, annual data are monthly averages.

Vuosi ja kuukausi År och månad Year and month	Kaikki työnhakijat Alla arbets-sökande All job seekers	Avoimia työpaikkoja Lediga platser Job vacancies	Työttömiä työnhakijoita – Arbetslösa arbetssökande Unemployed job seekers					Lyhennetyllä työviikolla olevia Med förkortad arbetsvecka On reduced working week	Työvoimakoulutuksessa olevia Personer i sysselsättningsutbildning On employment training	Tekninen, luonnontieteellinen ja yhteiskuntatieteellinen työ Tekniskt, naturvetenskapligt och samhällsvetenskapligt arbete Technical, physical science and social science work	Terveystieteellinen ja sosiaalialan työ Hälsövärd och socialt arbete Health care and social welfare work			
			Yhteensä Totalt	Lomautettuja Permitterade Laid off	Työttömyyskassan jäsenet Medlemmar i arbetslöshetskassa Members of unemployment allowance funds	Peruspäivärahan saajat Mottagare av grunddagpenning Basic daily recipients	Työmarkkinatuen saajat Mottagare av arbetsmarknadsstöd Beneficiaries of labour market support				T	A	T	A
	1	2	3	4	5	6	7	8	9	10	11	12	13	
1996....	690 504	10 132	447 987	13 882	237 069	28 774	178 304	7 958	42 310	35 642	909	33 825	1 141	
1997....	656 865	13 690	408 964	10 656	208 490	25 521	173 564	6 307	46 843	32 433	1 195	33 047	1 367	
1998....	609 968	16 842	372 431	9 959	169 856	19 171	180 459	4 876	41 444	29 392	1 493	33 739	1 653	
1999....	586 348	14 628	348 140	11 065	150 030	16 733	175 937	4 131	38 100	27 617	1 331	33 108	1 581	
2000....	551 499	17 112	321 119	9 461	135 745	15 895	159 616	3 172	30 902	25 914	1 676	30 615	2 341	
1999 I	596 048	14 526	376 445	14 281	169 448	19 197	186 545	4 730	37 252	27 504	1 249	35 528	1 753	
II	597 983	21 861	367 296	15 177	163 947	18 937	185 240	4 858	40 540	26 790	1 443	32 914	2 132	
III	602 254	23 891	354 938	14 745	156 374	18 061	183 061	4 787	43 868	25 952	1 529	30 001	2 390	
IV	601 401	21 760	342 475	11 922	148 884	16 827	180 236	4 614	44 922	25 728	1 169	30 044	1 677	
V	603 252	19 712	335 676	8 943	141 742	15 702	171 805	4 203	40 054	26 955	1 835	31 980	1 844	
VI	606 189	13 018	352 870	8 518	145 172	16 259	179 396	3 849	32 278	31 538	1 193	34 379	1 236	
VII	606 467	10 075	365 680	10 636	150 384	17 168	179 845	3 646	27 292	33 457	1 233	36 023	1 368	
VIII	568 205	11 650	340 209	7 667	141 433	15 019	168 032	3 613	30 755	29 010	1 164	33 581	1 324	
IX	558 017	10 244	328 313	7 660	140 012	14 964	166 535	3 781	38 160	26 283	1 010	33 460	1 195	
X	558 725	9 392	326 812	8 668	141 167	15 400	168 233	3 897	42 851	25 415	1 055	32 572	1 221	
XI	562 368	10 020	330 292	10 404	144 646	15 752	169 794	3 861	42 908	25 192	1 134	31 503	1 394	
XII	575 265	9 386	356 670	14 159	157 151	17 505	172 520	3 734	36 324	27 584	953	35 306	1 440	
2000 I	573 809	18 026	358 101	14 063	158 521	18 312	173 213	3 761	33 816	26 891	2 155	34 932	2 762	
II	573 349	23 133	345 572	14 213	151 686	17 941	170 617	3 739	37 092	25 938	1 830	31 562	2 471	
III	576 397	25 982	333 843	13 199	145 123	17 093	167 391	3 639	39 329	25 049	1 980	29 307	2 692	
IV	572 495	21 004	321 015	11 296	137 637	16 264	163 715	3 469	38 985	24 656	2 169	27 721	2 294	
V	565 752	21 083	305 369	7 245	127 928	14 740	155 025	3 164	34 184	25 334	2 227	28 945	2 317	
VI	567 812	15 471	326 165	7 226	132 285	15 556	160 681	2 873	26 017	29 921	1 456	31 939	1 791	
VII	565 119	11 931	337 593	8 654	137 023	16 170	160 594	2 712	19 916	31 442	1 114	33 539	1 851	
VIII	529 383	15 770	311 786	5 728	126 841	14 477	151 071	2 702	21 321	27 013	1 204	30 911	2 895	
IX	518 305	14 633	298 537	5 575	123 543	14 184	151 056	2 891	27 118	24 034	1 285	30 259	3 098	
X	519 136	13 470	297 654	6 692	125 405	14 552	152 604	3 009	31 786	23 138	1 337	29 646	1 833	
XI	522 248	12 771	297 383	8 050	125 991	14 921	153 674	3 088	33 535	22 804	1 747	27 887	2 058	
XII	534 187	12 168	320 404	11 586	136 951	16 534	155 754	3 017	27 721	24 749	1 610	30 731	2 032	
2001 I	534 618	21 877	323 661	12 105	137 963	17 356	159 011	3 013	26 595	24 374	2 578	30 709	3 150	
II	534 891	29 815	314 624	13 185	133 300	17 104	157 523	3 060	29 176	23 712	2 386	27 695	3 243	
III	538 919	31 086	305 418	12 489	127 521	16 243	156 181	3 028	32 109	22 941	2 657	25 706	4 069	
IV	537 069	24 180	296 713	10 892	122 276	15 386	154 001	2 884	32 076	23 021	2 316	25 004	3 150	
V	534 287	26 122	282 922	7 573	113 007	*13 865	*146 996	2 708	28 001	23 641	2 564	25 208	3 200	
VI	538 796	16 948	305 348	7 543	118 302			2 440	21 626	28 361	1 441	28 689	2 543	

68. Työnvälitys (jatk.) — Arbetsförmedling (forts.) — Employment service (cont.)

T = Työttömiä työnhakijoita – Arbetslösa arbetssökande – Unemployed job seekers
 A = Avoimia työpaikkoja – Lediga platser – Job vacancies

Kuukausitiedot tarkoittavat kuukauden lopun tietoja, vuositiedot keskimäärää kuukaudessa – Månadsuppgifterna gäller slutet av månaden, årsuppgifterna medeltal per månad – Monthly data are end-of-month data, annual data are monthly averages.

Vuosi ja kuukausi År och månad Year and month	Hallinto- ja toimistotyö Administrativt arbete och kontorsarbete Administrative and office work		Kaupallinen työ Kommersiellt arbete Commercial work		Maa- ja metsätaloustyö, kalastusala Jord- och skogsbruksarbete, fiskeri Agricultural and forestry work, fishery		Kuljetus- ja liikennetyö Transport och kommunikationsarbete Transport and communications work		Teollinen työ Tillverkning Production work		Rakennustyö kaivos- ja louhintatyö Byggnadsarbete, gruvarbete och gruvmining Construction, mining and quarrying		Palvelutyö Service arbete Service work		Muu työ Annat arbete Other work		
	T	A	T	A	T	A	T	A	T	A	T	A	T	A	T	A	
	14	15	16	17	18	19	20	21	22	23	24	25	26	27	28	29	
1996.	49 223	667	34 301	1 624	16 790	1 817	17 648	176	96 976	1 628	45 554	345	50 616	1 467	53 531	359	
1997.	46 672	943	31 944	2 070	15 977	2 093	16 168	326	90 536	2 613	38 200	614	48 096	2 063	45 234	407	
1998.	41 913	1 301	28 532	2 439	14 612	2 382	14 365	409	81 427	3 134	31 741	784	45 315	2 726	41 434	513	
1999.	37 901	1 069	25 759	1 860	13 583	2 156	12 898	409	76 560	2 494	27 857	724	42 394	2 701	39 388	295	
2000.	35 552	1 299	23 854	2 081	12 637	2 128	11 812	545	69 968	3 367	24 077	764	39 140	2 788	38 086	131	
1999	I	39 786	1 292	27 389	2 000	16 160	564	14 405	442	81 995	2 545	34 225	438	45 038	2 882	40 132	1 361
	II	38 630	1 406	26 794	2 136	15 832	2 916	13 996	491	80 233	5 513	33 957	552	43 462	4 013	39 509	1 159
	III	37 233	1 118	26 001	2 800	15 444	4 763	13 576	548	78 201	5 122	33 382	759	41 585	4 537	38 816	325
	IV	36 680	1 285	25 403	2 118	13 952	6 075	13 203	553	75 995	3 272	30 559	1 030	40 812	3 201	38 162	380
	V	36 889	1 140	25 224	2 080	11 880	6 443	12 637	421	74 512	2 007	26 372	1 226	41 426	2 429	38 845	287
	VI	38 711	779	26 095	1 300	12 051	3 760	12 368	375	76 595	1 595	24 738	996	43 948	1 768	43 914	16
	VII	40 202	798	26 667	1 578	12 424	299	12 306	322	78 090	1 549	24 353	880	44 742	2 047	46 764	1
	VIII	38 603	1 031	25 672	1 924	11 911	258	12 137	354	75 022	1 937	23 391	835	42 270	2 820	40 927	3
	IX	37 464	1 022	25 123	1 703	11 731	235	12 166	452	73 134	1 532	23 424	759	41 508	2 332	36 345	4
	X	36 684	926	24 844	1 673	12 426	219	12 265	400	73 028	1 400	24 357	539	41 107	1 959	35 440	0
	XI	36 072	1 029	24 539	1 544	13 942	162	12 566	290	73 947	1 685	26 348	342	40 447	2 440	35 326	0
	XII	37 858	1 000	25 356	1 467	15 241	172	13 154	265	77 973	1 766	29 176	331	42 383	1 988	38 473	4
2000	I	38 252	1 614	25 703	2 165	15 523	646	13 295	451	78 213	4 921	29 861	447	42 366	2 860	38 997	5
	II	36 854	1 692	25 035	2 575	15 211	3 166	12 957	519	75 708	6 395	29 474	577	40 466	3 467	38 149	441
	III	35 586	1 373	24 374	2 479	14 678	4 793	12 647	999	73 429	5 624	28 671	861	39 093	4 401	37 805	780
	IV	34 874	1 082	23 766	1 980	13 449	4 489	12 266	989	71 130	3 685	26 654	977	38 127	3 049	37 071	290
	V	34 410	1 129	23 127	2 105	10 930	6 425	11 457	661	67 146	2 633	22 164	1 173	37 758	2 356	36 848	57
	VI	36 559	1 208	24 070	1 521	11 066	3 847	11 297	440	69 878	2 253	21 084	1 097	40 766	1 858	42 355	0
	VII	37 747	1 108	24 791	1 688	11 357	520	11 351	329	71 189	2 165	20 959	907	41 514	2 249	45 045	0
	VIII	36 297	1 490	23 698	2 432	10 849	380	11 020	413	67 559	2 878	20 224	943	38 758	3 135	39 725	0
	IX	34 653	1 145	23 072	2 087	10 588	322	11 008	367	65 847	2 969	20 176	807	37 838	2 552	35 483	1
	X	33 741	1 174	22 860	2 113	11 499	332	11 243	483	65 561	2 452	21 197	573	37 665	3 173	34 409	0
	XI	33 119	1 306	22 402	2 054	12 677	324	11 332	528	65 268	2 157	22 833	427	36 821	2 170	34 187	0
	XII	34 530	1 271	23 348	1 771	13 814	286	11 870	360	68 684	2 270	25 625	384	38 502	2 184	36 963	0
2001	I	34 905	1 784	23 826	2 699	14 211	1 082	12 158	482	68 909	5 936	26 445	481	38 416	3 383	37 601	302
	II	33 546	1 943	23 232	3 190	14 023	3 245	11 866	642	67 291	8 950	26 543	744	36 812	5 037	36 716	435
	III	32 458	1 773	22 691	2 915	13 542	5 051	11 608	607	65 869	6 519	26 081	965	35 615	6 037	36 415	493
	IV	31 974	1 236	22 357	2 872	12 284	5 159	11 224	553	64 165	3 137	24 648	952	35 293	4 516	35 848	289
	V	31 541	1 583	21 802	2 797	10 082	7 123	10 611	695	61 156	3 377	20 955	1 430	34 638	3 288	35 711	65
	VI	33 644	962	22 939	1 900	10 242	3 668	10 549	390	64 515	2 455	19 875	1 221	37 761	2 289	41 167	79

69. Tehdyt työtunnit toimialoittain ¹⁾ — Utförda arbetstimmar efter näringsgren ¹⁾ — Hours worked by branch of industry ¹⁾

Toimiala (TOL 1995) – Näringsgren (NI 1995) – Industry (SIC 1995)												
Vuosi ja kuukausi År och månad Year and month	Yhteensä Total Total	A 01, B 05 Maatalous, riista- ja kalatalous Jordbruk, jakt och fiske Agriculture, hunting and fishing	A 02 Metsätalous Skogsbruk Forestry	C-E Teollisuus Industri Manu- facturing	F 45211, 4522, 4525, 453, 454, 455 Talonrakennus, rakennusasennus, viimeistelytyöt Husbyggnade bygginstillationer, slutbehandling Building construction	F 451, 45219, 4523, 4524 Maa- ja vesirakentaminen Anläggningsverksamhet Other construction	G, H Kauppa, majoitus- ja ravitsemistoiminta Handel, hotell- o. restaurangverksamhet Wholesale and retail trade, restaurants	I Liikenne Samfärdsel Transport, communi- cations	J, K Rahoitus-, vakuutus- ja liike-elämää palveleva toiminta Finansiering, försäkring, uppdragsverksamhet Finance, insurance, etc.	L-Q Julkiset ja muut palvelut Offentliga och övriga tjänster Public and other services	X Toimiala tuntematon Näringsgren okänd Industry unknown	
	1 000 000 tuntia – timmar – hours											
	1	2	3	4	5	6	7	8	9	10	11	
1996.....	3 805	330	50	819	173	57	581	291	423	1 071	11	
1997.....	3 861	317	40	833	199	55	596	299	414	1 094	14	
1998.....	3 912	297	43	853	206	59	601	307	426	1 106	14	
1999.....	4 053	307	43	873	224	64	624	307	457	1 144	11	
2000.....	4 019	292	44	862	228	52	609	304	483	1 134	11	
1999	I	315,3	19,1	3,4	65,2	15,3	3,9	50,8	24,4	36,6	95,5	1,1
	II	312,2	18,3	3,9	70,1	16,7	4,0	46,5	23,1	36,4	91,9	1,2
	III	356,8	25,2	4,5	71,4	17,3	4,7	54,0	27,3	43,2	108,3	0,9
	IV	327,4	22,1	2,6	70,7	16,6	3,1	51,9	24,9	36,8	97,7	1,0
	V	355,9	32,1	3,7	82,3	19,1	6,4	51,9	25,1	38,1	95,9	1,3
	VI	349,4	33,5	3,9	74,0	20,2	7,3	55,5	26,1	37,6	90,3	1,0
	VII	258,6	28,5	2,0	49,3	17,7	5,0	45,5	24,3	25,5	60,2	0,6
	VIII	335,9	29,6	4,1	78,1	20,7	6,1	49,6	24,2	37,1	85,1	1,3
	IX	366,9	27,5	4,6	78,6	21,3	7,9	54,3	26,7	40,3	104,7	1,1
	X	351,6	24,0	3,0	75,1	20,8	4,2	53,1	26,2	42,2	102,5	0,6
	XI	363,9	24,2	3,8	80,4	19,5	4,8	55,6	28,1	42,7	104,1	0,8
	XII	359,1	23,1	3,5	77,6	18,9	6,1	55,0	26,3	40,8	107,2	0,6
2000	I	320,8	19,9	3,1	68,3	17,1	3,0	49,9	23,7	38,7	96,2	1,0
	II	326,7	20,2	4,0	70,9	18,8	4,0	49,8	22,4	40,5	95,5	0,6
	III	351,6	21,3	3,4	74,0	18,6	4,0	53,8	27,2	43,4	104,9	1,0
	IV	296,3	19,6	3,0	63,5	15,4	3,3	44,7	21,9	34,9	89,6	0,5
	V	387,3	32,6	5,3	85,4	23,8	5,4	53,4	27,3	45,8	107,6	0,7
	VI	333,7	26,7	3,5	74,2	19,1	5,8	52,6	27,1	37,6	86,2	1,0
	VII	262,3	28,4	3,1	50,8	16,7	4,6	44,7	20,8	31,4	60,8	1,0
	VIII	356,1	32,0	3,7	77,4	21,9	4,3	54,7	27,5	39,9	93,5	1,2
	IX	357,9	26,8	3,7	77,2	21,3	5,3	52,3	27,4	41,2	101,8	0,9
	X	363,3	23,0	4,0	78,5	19,9	3,6	53,8	26,9	47,9	104,7	1,0
	XI	365,1	22,4	3,8	80,7	19,7	4,8	52,7	27,8	45,1	107,5	0,7
	XII	298,0	19,4	3,1	61,3	16,0	4,1	46,6	24,3	36,7	85,4	1,1
2001	I	330,1	19,0	4,4	74,0	15,6	3,2	48,1	25,0	40,8	99,6	0,6
	II	316,0	19,1	3,2	66,3	17,0	3,3	46,3	24,6	43,1	92,2	0,9
	III	352,9	19,8	2,6	74,6	16,4	4,3	53,7	28,6	46,8	105,0	1,2
	IV	309,3	19,0	3,2	68,1	15,4	4,0	46,8	22,3	38,8	90,8	1,0
	V	374,6	30,9	4,2	78,0	20,5	4,4	56,1	28,2	46,3	105,0	1,1
	VI	337,1	26,0	3,2	72,3	19,5	6,0	52,3	26,7	40,4	89,7	1,1

¹⁾ ILO/EU -määritelmän mukaan.

¹⁾ Enligt ILO:s/EU:s definition.

¹⁾ According to the ILO/EU definition.

70. Palkansaajien erilaiset työsuhteet — Löntagarnas olika anställningsförhållanden — Different types of employment relationships

Vuosi ja neljännes År och kvartal Year and quarter	Kaikki työsuhteet — Alla anställningsförhållanden — All employment relationships					Alle vuoden kestäneet työsuhteet — Anställningsförhållanden kortare än ett år Employment relationships of less than 12 months in duration				
	Kaikki palkansaajat Alla löntagare All wage and salary earners	Jatkuva kokoaikatyö Kontinuerligt heltidsarbete Permanent full-time job	Epätypillinen työsuhde Atypiskt anställningsförhållande Atypical employment relationship	Määräaikainen Visstid Fixed-term	Osa-aikainen Deltid Part-time	Yhteensä Totalt Total	Jatkuva kokoaikatyö Kontinuerligt heltidsarbete Permanent full-time job	Epätypillinen työsuhde Atypiskt anställningsförhållande Atypical employment relationship	Määräaikainen Visstid Fixed-term	Osa-aikainen Deltid Part-time
	1 000 henkeä — personer — persons									
	1	2	3	4	5	6	7	8	9	10
1997	1 846	1 393	453	339	193	395	125	270	242	87
1998	1 905	1 440	465	334	211	419	146	273	236	98
1999	1 975	1 487	488	333	236	448	159	288	242	109
2000	2 016	1 519	497	332	242	451	166	285	238	105
1997 I	1 775	1 374	400	287	186	327	116	211	186	75
II	1 879	1 394	485	375	197	418	123	295	271	84
III	1 892	1 404	489	382	185	444	130	314	289	87
IV	1 839	1 398	441	314	208	393	132	261	224	99
1998 I	1 834	1 413	421	283	217	366	137	230	190	98
II	1 937	1 443	495	365	212	448	144	304	268	99
III	1 954	1 454	500	380	194	463	152	311	278	91
IV	1 895	1 450	445	309	220	399	151	248	209	103
1999 I	1 896	1 453	444	295	234	387	144	243	199	108
II	2 012	1 488	523	366	241	497	168	329	282	116
III	2 034	1 507	525	380	222	495	164	331	291	103
IV	1 959	1 498	460	290	246	412	161	251	198	109
2000 I	1 928	1 485	442	272	241	383	153	230	180	102
II	2 047	1 520	527	365	245	482	166	317	270	112
III	2 081	1 536	545	392	230	509	170	339	299	103
IV	2 010	1 534	475	298	252	429	175	254	204	104
2001 I	1 988	1 526	460	287	248	413	171	243	194	104
II	2 092	1 552	539	377	248	495	180	314	274	108

Työttömyysaste kuukausittain — Arbetslöshetstal månadsvis — Monthly unemployment rate

ILO/EU-määritelmän mukaan — Enligt ILO:s/EU:s definition — According to the ILO/EU definition

%

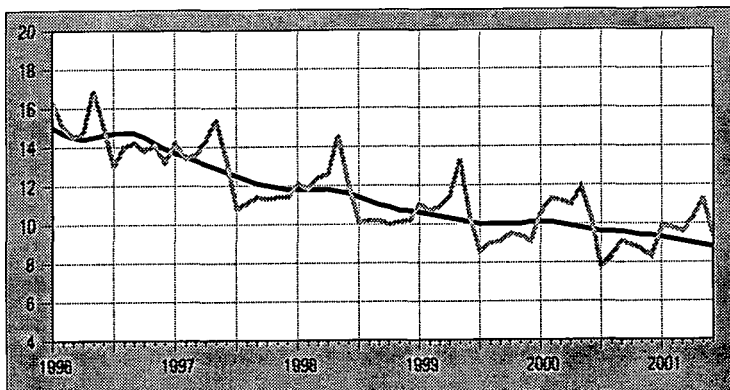

Alkuperäinen
Original
Trendi
Trend

71. Palkansaajat ¹⁾ työnantajasektorin mukaan toimialoittain — Löntagare ¹⁾ näringsgrensvis efter arbetsgivarsektor — *Employees ¹⁾ by employer sector and industry*

Vuosi ja neljännes År och kvartal Year and quarter	Toimiala (TOL 1995) – Näringsgren (NI 1995) – Industry (SIC 1995)								
	Kaikki toimialat Alla näringsgrenar <i>All industries</i>	A, B Maa- ja metsätalous Jord- och skogsbruk <i>Agriculture and forestry</i>	C-E Teollisuus Industri <i>Manufacturing</i>	F Rakentaminen Bygghverksamhet <i>Construction</i>	G, H Kauppa, majoi- tus- ja ravitsemis- toiminta Handel, hotell- o. restaurang- verksamhet <i>Wholesale and retail trade, hotels, restaurants</i>	I Liikenne Samfärdsel <i>Transport and communications</i>	J, K Rahoitus-, vakuutus- ja liike-elämä palveleva toiminta Finansiering, försäkring, uppsäkrings- verksamhet <i>Finance insurance, etc.</i>	L-O Julkiset ja muut palvelut Öffentliga och övriga tjänster <i>Public and other services</i>	X Toimiala tuntematon Näringsgren okänd <i>Industry unknown</i>
1 000 henkeä – personer – persons									
	1	2	3	4	5	6	7	8	9
Yhteensä ²⁾ – Totalt ²⁾ – Total ²⁾									
1996	1 803	39	433	93	258	137	206	631	6
1997	1 846	37	436	104	265	141	209	649	5
1998	1 905	39	445	112	279	147	215	662	6
1999	1 975	40	457	120	298	145	231	680	4
2000	2 016	40	463	120	298	148	249	692	6
2000 III	2 081	46	485	131	307	155	253	699	6
IV	2 010	37	456	118	291	148	259	695	6
2001 I	1 988	35	447	105	291	149	260	694	6
II	2 092	40	474	116	315	160	263	719	6
Valtio – Staten – State									
1996	152	3	1	7	0	6	28	107	0
1997	143	4	0	6	0	4	26	103	0
1998	149	3	1	7	0	4	23	111	0
1999	149	3	0	7	0	4	22	112	1
2000	151	3	0	4	0	5	25	114	0
2000 III	153	3	0	6	0	4	25	115	0
IV	157	3	0	3	0	4	28	117	0
2001 I	148	3	0	3	0	5	27	110	0
II	143	2	0	2	0	5	24	109	0
Kunta, kuntayhtymä – Kommun, samkommun – Municipality, joint municipality									
1996	462	9	10	12	3	5	21	401	1
1997	475	8	9	10	4	6	21	417	0
1998	480	8	10	9	4	5	21	422	1
1999	484	8	10	8	4	4	23	427	0
2000	486	8	11	6	4	5	23	428	1
2000 III	487	7	12	6	4	5	24	428	0
IV	487	7	12	6	5	5	21	431	0
2001 I	486	8	9	6	4	5	20	435	0
II	509	6	11	7	4	6	23	452	1
Yksityinen sektori – Privat sektor – Private sector									
1996	1 184	27	422	74	254	126	157	121	3
1997	1 224	26	427	88	262	131	161	127	2
1998	1 271	27	434	96	274	138	171	128	3
1999	1 335	29	446	105	293	137	185	138	2
2000	1 374	30	452	110	293	138	200	148	3
2000 III	1 435	35	473	119	303	145	203	153	3
IV	1 361	27	444	109	286	139	209	146	3
2001 I	1 349	25	437	96	287	139	214	148	3
II	1 436	31	463	107	310	149	216	157	4

¹⁾ ILO/EU -määritelmän mukaan

²⁾ Ml. palkansaajat, joiden työnantajasektori on tuntematon.

¹⁾ Enligt ILO:s/EU:s definition.

²⁾ Inkl. löntagare med okänd arbetsgivarsektor.

¹⁾ According to the ILO/EU definition.

²⁾ Incl. employees with unknown employer sector.

72. Vireillepannut konkurssit — Anhängiggjorda konkurser — Bankruptcy proceedings instituted

Vuosi ja neljännes År och kvartal Year and quarter	Kaikkiaan Totalt Total	Yhtiöt ja yhteisöt (TOL 1995) – Bolag och samfund (NI 1995) – Companies and corporations (SIC 1995)							
		Maa-, metsä- ja kalatalous Jord- och skogsbruk, fiske Agriculture and forestry, fishing	Teollisuus Industri Manu- facturing	Rakentaminen Byggsamhet Construction	Kauppa, majoitus- ja ravitsemistoiminta Handel, hotell- och restaurangverksamhet Trade, hotels and restaurants	Kuljetus, varastointi ja tietoliikenne Transport, magasinering och kommunikation Transport, storage and communications	Palvelut Tjänster Services	Tuntematon Okänd Unknown	Yhteensä Totalt Total
		1	2	3	4	5	6	7	8
1996.	4 296	34	516	493	1 130	147	555	157	3 032
1997.	3 612	22	415	404	954	162	613	80	2 650
1998.	3 138	30	371	343	757	158	503	46	2 208
1999.	3 080	39	377	428	653	178	520	55	2 250
2000.	2 908	26	345	378	641	204	473	44	2 111
1998 I	833	11	97	75	225	49	137	11	605
II	797	7	94	83	187	33	121	14	539
III	760	5	104	83	169	38	133	14	546
IV	748	7	76	102	176	38	112	7	518
1999 I	802	13	92	110	177	59	132	10	593
II	794	9	113	102	171	42	125	11	573
III	775	13	98	118	152	38	130	21	570
IV	709	4	74	98	153	39	133	13	514
2000 I	757	3	109	101	175	50	115	9	562
II	779	8	109	90	153	57	138	10	565
III	676	9	64	87	141	43	110	21	475
IV	696	6	63	100	172	54	110	4	509
2001 I	640	6	77	84	136	43	126	5	477

Vuosi ja neljännes År och kvartal Year and quarter	Yrittäjät (TOL 1995) – Företagare (NI 1995) – Self-employed (SIC 1995)								Muut yksityshenkilöt Andra enskilda personer Other individuals
	Maa-, metsä- ja kalatalous Jord- och skogsbruk, fiske Agriculture and forestry, fishing	Teollisuus Industri Manu- facturing	Rakentaminen Byggsamhet Construction	Kauppa, majoitus- ja ravitsemistoiminta Handel, hotell- och restaurangverksamhet Trade, hotels and restaurants	Kuljetus, varastointi ja tietoliikenne Transport, magasinering och kommunikation Transport, storage and communications	Palvelut Tjänster Services	Tuntematon Okänd Unknown	Yhteensä Totalt Total	
	10	11	12	13	14	15	16	17	
1996.	41	62	72	224	99	88	390	976	288
1997.	23	74	77	163	71	77	293	778	184
1998.	29	78	67	154	66	74	265	733	197
1999.	22	47	65	108	67	62	258	629	201
2000.	17	59	76	131	63	58	275	679	118
1998 I	8	17	13	47	14	13	64	176	52
II	11	23	16	44	19	25	76	214	44
III	6	21	21	33	15	16	65	177	37
IV	4	17	17	30	18	20	60	166	64
1999 I	4	9	23	26	16	19	60	157	52
II	9	9	10	32	20	22	69	171	50
III	3	17	14	25	15	12	61	147	58
IV	6	12	18	25	16	9	68	154	41
2000 I	2	13	16	42	13	17	71	174	21
II	7	16	17	28	20	14	78	180	34
III	3	18	24	37	16	13	60	171	30
IV	5	12	19	24	14	14	66	154	33
2001 I	3	10	12	30	5	15	68	143	20

73. Poliisin tietoon tulleet rikokset, päihtymyksen takia säilöönotetut ja pysäköintivirheet
Brott som kommit till polisens kännedom, berusade som tagits i förvar och parkeringsfel
Offences recorded by the police; intoxicated persons taken into custody; parking offences

Vuosi ja kuukausi År och månad Year and month	Kaikki rikokset Alla brott All offences	Rikoslakia vastaan tehdyt rikokset – Brot mot strafflagen – Offences against the Penal Code										
		Virkamiehen väkivaltainen vastustaminen Väldsamt motstånd mot tjänsteman Assaulting an official	Haitanteko virkamiehelle Hindrande av tjänsteman Impeding an official in the performance of his duties	Rattijuopumus Rattfylleri Drunken driving	Väärennysrikokset Förfälskningsbrott Forgeries	Salakuljetus Smuggling	Tappo, murha, surma Dråp, mord, dråp under förmildrande omständigheter Man-slaughter, murder, homicide	Pahoinpitely Misshandel Assault	Seksuuaalirikokset Sexualbrott Sexual offences	Varkaus Tillgrepp Theft	Vahingon- teko Skade- görrelse Damage to prop- erty	Kavallus För- skringling Embezzle- ment
	1	2	3	4	5	6	7	8	9	10	11	12
1996	752 336	1 246	2 482	21 044	7 527	86	153	24 542	1 418	176 981	41 218	3 089
1997	734 612	1 388	2 430	22 495	6 664	133	149	25 271	1 560	179 694	41 065	3 505
1998	748 450	1 273	2 519	21 850	5 311	60	113	25 660	1 341	183 233	41 761	3 157
1999	747 404	966	1 991	21 940	5 335	53	142	26 223	1 062	188 007	44 924	3 143
*2000	769 004	999	2 053	22 783	6 248	108	146	27 820	1 283	193 409	50 465	2 882
1998 VII	66 745	109	236	2 484	310	—	10	2 537	137	18 519	4 026	283
VIII	69 159	130	233	2 260	344	2	13	2 287	115	18 742	3 989	280
IX	73 443	98	196	2 171	316	7	9	2 169	107	18 575	3 894	305
X	69 809	87	183	2 057	360	7	13	2 224	134	17 308	4 197	316
XI	58 424	103	193	1 581	420	4	12	1 903	103	14 021	3 083	255
XII	53 652	112	218	1 558	388	2	4	1 953	94	12 479	2 966	239
1999 I	52 280	75	149	1 542	304	2	13	2 097	65	11 701	2 965	335
II	49 471	67	153	1 219	460	1	13	1 689	68	10 331	2 334	224
III	59 199	82	175	1 591	322	3	15	1 776	60	13 420	3 221	430
IV	65 304	90	182	1 904	339	4	10	2 367	88	16 127	3 976	258
V	67 832	64	146	2 393	317	5	15	2 342	107	17 018	4 308	309
VI	66 350	95	199	2 563	308	2	17	2 382	112	17 786	3 927	293
VII	68 940	103	181	2 473	425	2	6	2 394	106	19 393	4 577	339
VIII	72 731	74	180	2 179	289	9	15	2 224	95	19 632	4 548	329
IX	77 143	67	160	2 197	267	8	20	1 999	87	18 091	3 935	284
X
XI
XII
*2000 I	54 414	84	174	1 627	467	42	18	2 030	117	12 416	3 572	274
II	56 245	67	132	1 514	474	5	10	1 814	102	12 771	3 124	197
III	58 880	73	164	1 624	361	3	19	1 876	77	14 496	3 358	257
IV	61 058	67	162	2 058	527	5	14	2 416	67	15 317	4 256	223
V	69 569	109	152	2 151	459	4	10	2 372	91	18 484	4 553	263
VI	68 097	94	196	2 607	291	4	13	2 429	143	17 908	4 558	244
VII	66 466	101	199	2 517	367	5	11	2 550	111	19 012	4 518	245
VIII	74 795	62	189	2 258	454	2	8	2 746	128	19 806	4 864	296
IX	69 020	109	172	2 343	337	9	13	2 309	122	17 308	4 637	239
X	69 218	78	173	2 034	527	4	14	2 389	131	17 273	4 880	276
XI	62 192	72	167	1 884	399	9	9	2 228	107	15 427	4 308	235
XII	56 462	85	188	1 883	251	1	13	2 359	92	13 448	3 938	206
*2001 I	57 485	100	152	1 505	523	4	13	2 015	72	12 738	3 641	282
II	48 755	57	140	1 146	457	3	12	1 561	62	10 440	2 518	199
III	55 587	68	197	1 652	295	5	13	1 882	95	11 883	3 123	244
IV	59 640	67	161	1 999	341	3	13	2 244	93	13 865	3 978	254
V	65 549	106	205	2 004	376	4	15	2 323	119	16 583	4 417	258
VI	67 975	118	221	2 490	335	22	7	2 543	92	16 362	4 517	233

73. Poliisin tietoon tulleet rikokset, päihtymyksen takia säilöön otetut ja pysäköintivirheet (jatk.)
Brott som kommit till polisens kännedom, berusade som tagits i förvar och parkeringsfel (forts.)
Offences recorded by the police; intoxicated persons taken into custody; parking offences (cont.)

Vuosi ja kuukausi År och månad Year and month	Ryöstö Rån Robbery	Petos ml. maksuvälinenetokset Bedrägeri inkl. betalningsmedelsbedrägerier Fraud incl. means-of-payment fraud	Huumausaine-rikokset Narkotika-brott Offences involving narcotics	Muut rikokset – Övriga brott – Other offences		Alkoholi-pitoisen aineen maahan-tuonti Övrig in-försel av alkohol-haltigt ämne Illicit im-port of alcohol	Muut alko-hollaki-rikokset Övriga brott mot alkohol-lagen Other offen-ces against the Alco-holic Bever-ages Act	Muut Övriga Other offences	Yhteensä Total	Liikenne-rikokset ¹⁾²⁾ Trafi-kbrott ¹⁾²⁾ Traffic offences ¹⁾²⁾	Päihtymyk-sen takia säilöön-otetut Berusade som tagits i förvar Intoxicated persons taken into custody	Pysäköinti-virheet Parkeringsfel Parking offences
				Övriga ²⁾ Other offences ²⁾	Yhteensä ²⁾ Total ²⁾							
	13	14	15	16	17	18	19	20	21	22	23	24
1996	2 087	18 677	8 099	69 845	378 494	2 023	3 829	17 146	22 998	350 844	88 267	572 576
1997	2 069	14 048	8 841	73 694	383 006	2 650	3 709	18 844	25 203	326 403	83 072	604 262
1998	2 092	13 990	9 816	73 322	385 498	2 188	3 483	18 318	23 989	338 963	90 755	639 881
1999	2 277	13 175	12 117	77 460	398 815	2 317	4 362	15 360	22 039	326 550	94 134	626 589
*2000	2 600	14 963	13 445	193 411	532 615	2 585	4 003	15 258	21 846	214 543	96 944	645 197
1998 VII	193	1 226	766	7 448	38 284	280	208	1 906	2 394	26 067	8 678	51 051
VIII	244	1 503	753	7 973	38 868	143	320	1 733	2 196	28 095	8 420	51 850
IX	312	1 258	747	7 069	37 233	198	296	1 986	2 480	33 730	7 859	58 031
X	186	1 307	914	6 756	36 049	138	355	1 591	2 084	31 676	7 703	62 309
XI	150	1 139	926	5 314	29 207	215	363	1 196	1 774	27 443	6 369	56 385
XII	145	1 004	722	4 959	26 843	200	327	1 281	1 808	25 001	7 220	47 436
1999 I	137	1 029	1 070	4 810	26 294	113	272	1 011	1 396	24 590	6 612	45 900
II	105	1 151	794	4 395	23 004	171	193	863	1 227	25 240	6 377	46 881
III	172	1 134	925	5 219	28 545	225	283	1 136	1 644	29 010	7 243	59 488
IV	191	1 127	859	6 505	34 027	277	351	1 229	1 857	29 420	8 286	48 251
V	229	1 037	1 042	7 455	36 787	176	341	1 282	1 799	29 246	8 379	51 282
VI	200	986	853	7 102	36 825	226	314	1 484	2 024	27 501	9 297	52 295
VII	246	1 132	943	7 812	40 132	170	309	1 739	2 218	26 590	9 495	46 265
VIII	250	1 168	982	7 968	39 942	231	505	1 571	2 307	30 482	8 607	55 108
IX	223	1 049	962	7 524	36 873	207	650	1 445	2 302	37 968	8 000	59 126
X	58 783
XI	57 017
XII	46 193
*2000 I	190	1 244	1 185	13 859	37 299	117	306	1 136	1 559	15 556	6 782	..
II	182	1 259	1 029	13 358	36 038	218	254	1 015	1 487	18 720	6 610	..
III	193	1 247	1 100	14 434	39 282	216	303	1 025	1 544	18 054	7 480	..
IV	235	1 343	1 094	14 413	42 197	143	328	1 125	1 596	17 265	8 474	..
V	220	1 166	1 193	17 417	48 644	219	313	1 221	1 753	19 172	7 960	..
VI	204	1 001	1 083	17 108	47 883	245	355	1 394	1 994	18 220	8 883	..
VII	228	1 385	1 072	16 811	49 132	219	294	1 457	1 970	15 364	9 786	..
VIII	281	1 369	1 107	19 076	52 646	355	420	1 725	2 500	19 649	9 312	..
IX	235	1 038	1 129	17 542	47 542	295	356	1 410	2 061	19 417	8 093	..
X	285	1 304	1 357	17 160	47 885	161	337	1 341	1 839	19 494	7 995	..
XI	210	1 252	1 365	16 076	43 748	192	321	1 257	1 770	16 674	7 368	..
XII	190	932	989	15 283	39 858	180	358	1 062	1 600	15 004	8 025	..
*2001 I	162	1 230	1 432	14 921	38 790	113	321	1 378	1 812	16 883	6 711	..
II	144	1 023	1 021	12 547	31 330	179	214	866	1 259	16 166	6 048	..
III	174	1 113	1 218	14 179	36 141	225	251	1 051	1 527	17 919	7 382	..
IV	194	1 007	1 205	15 051	40 475	195	318	1 117	1 630	17 535	7 987	..
V	197	1 188	1 343	17 153	46 291	166	330	1 236	1 732	17 526	8 197	..
VI	211	1 003	1 185	17 111	46 450	203	499	1 432	2 134	19 391	9 749	..

¹⁾ Vuodesta 2000 lähtien liikenne rikokkomus.

²⁾ Vuodesta 2000 lähtien rikoslakirikokset sisältävät aiemmin tieliikennelakiin kuuluneita rikoksia.

¹⁾ Fr.o.m. år 2000 trafikförseelse.

²⁾ Fr.o.m. år 2000 brott mot strafflagen innehåller brott som tidigare ingått i vägtrafiklagen.

¹⁾ From 2000 onwards, traffic infraction.

²⁾ From 2000 onwards, offences against the Penal Code contain offences previously recorded under the Road Traffic Act.

Trendit/kausitasoitettut sarjat — Trender/säsongrensade serier
Trends/seasonally adjusted series

Trendi – Trend – Trend

		Työllisyys – Sysselsättning – Employment						Maa- ja metsätalous – Jord- och skogsbruk – Agriculture and forestry					
Vuosi ja kuukausi År och månad Year and month	Työvoima ¹⁾ Arbetskraft ¹⁾ Labour force ¹⁾	Työlliset ¹⁾ Sysselsatta ¹⁾ Employed ¹⁾	Työttömät ¹⁾ Arbetslösa ¹⁾ Unemployed ¹⁾	Työttömät/työvoima ¹⁾ Arbetslösa/arbetskraft ¹⁾ Unemployed/labour force ¹⁾	Työttömät työnhakijat Arbetslösa arbets-sökande Unemployed job seekers	Ävoimet työpaikat Lediga arbetsplatser Job vacancies	Meijereiden vastaanottama maito Av mejerier invägd mjölk by dairies	Naudanlihan tuotanto Produktion av nötkött Production of beef	Sianlihan tuotanto Produktion av fläsk Production of pork	Markkina-hakkuut Marknads-avverkningar Commercial fellings	Aines-pinopuu Travet råvirke Cord-wood	Tukkipuu Stock Logs	
		1 000	%	1 000	1 000 000 l	1 000 000 kg				1 000 m ³			
		1	2	3	4	5	6	7	8	9	10	11	12
1998	I	2 494	2 200	294	11,8	385	19	196	7,7	14,9	4 395	2 159	2 237
	II	2 497	2 203	294	11,8	383	19	196	7,6	14,9	4 407	2 191	2 236
	III	2 500	2 206	294	11,8	382	20	195	7,7	15,0	4 452	2 242	2 255
	IV	2 504	2 209	294	11,8	380	20	194	7,7	15,1	4 527	2 298	2 295
	V	2 508	2 214	294	11,7	377	20	193	7,7	15,2	4 603	2 336	2 342
	VI	2 511	2 219	292	11,6	374	20	191	7,8	15,3	4 657	2 340	2 384
	VII	2 513	2 225	287	11,4	370	20	189	7,8	15,4	4 692	2 320	2 417
	VIII	2 512	2 230	282	11,2	367	20	188	7,8	15,5	4 697	2 284	2 429
	IX	2 512	2 235	277	11,0	364	20	187	7,8	15,6	4 662	2 243	2 413
	X	2 514	2 241	273	10,9	362	20	188	7,7	15,6	4 597	2 209	2 372
	XI	2 519	2 248	271	10,7	361	20	189	7,7	15,6	4 532	2 192	2 328
	XII	2 527	2 257	270	10,7	359	20	190	7,6	15,6	4 495	2 193	2 295
1999	I	2 536	2 267	269	10,6	357	20	191	7,5	15,5	4 492	2 208	2 276
	II	2 544	2 276	268	10,5	355	21	191	7,4	15,5	4 508	2 229	2 267
	III	2 549	2 284	265	10,4	353	21	192	7,3	15,4	4 541	2 256	2 267
	IV	2 553	2 290	262	10,3	351	21	192	7,3	15,3	4 588	2 294	2 275
	V	2 555	2 295	259	10,2	349	21	193	7,3	15,3	4 626	2 332	2 277
	VI	2 556	2 299	257	10,1	347	21	194	7,3	15,2	4 649	2 364	2 275
	VII	2 557	2 301	256	10,0	346	21	196	7,4	15,1	4 653	2 377	2 273
	VIII	2 559	2 303	256	10,0	345	21	197	7,5	15,1	4 644	2 370	2 277
	IX	2 561	2 305	256	10,0	344	22	198	7,6	15,1	4 654	2 360	2 299
	X	2 563	2 306	257	10,0	343	22	198	7,7	15,0	4 685	2 357	2 331
	XI	2 565	2 307	258	10,0	342	23	198	7,8	15,0	4 710	2 357	2 354
	XII	2 566	2 308	258	10,1	340	23	197	7,9	15,0	4 724	2 355	2 369
2000	I	2 567	2 308	259	10,1	338	23	197	8,0	14,9	4 731	2 353	2 387
	II	2 566	2 308	258	10,1	335	23	196	8,0	14,9	4 730	2 345	2 411
	III	2 565	2 309	257	10,0	332	23	196	8,0	14,8	4 725	2 329	2 438
	IV	2 565	2 311	254	9,9	328	22	196	7,9	14,7	4 726	2 310	2 469
	V	2 567	2 315	251	9,8	324	23	197	7,8	14,5	4 738	2 296	2 496
	VI	2 571	2 322	249	9,7	321	23	198	7,7	14,4	4 766	2 297	2 516
	VII	2 578	2 330	248	9,6	319	24	199	7,6	14,3	4 785	2 304	2 511
	VIII	2 586	2 338	248	9,6	317	24	199	7,5	14,2	4 802	2 318	2 490
	IX	2 591	2 343	248	9,6	315	25	199	7,3	14,2	4 816	2 333	2 462
	X	2 594	2 347	247	9,5	312	25	198	7,3	14,2	4 832	2 352	2 443
	XI	2 595	2 350	245	9,4	309	26	197	7,2	14,1	4 858	2 380	2 433
	XII	2 595	2 352	243	9,4	307	26	196	7,2	14,1	4 867	2 413	2 409
2001	I	2 596	2 355	241	9,3	305	27	195	7,2	14,2	4 832	2 436	2 353
	II	2 598	2 359	239	9,2	303	27	195	7,2	14,2	4 748	2 445	2 264
	III	2 600	2 363	237	9,1	303	27	196	7,3	14,2	4 638	2 440	2 160
	IV	2 602	2 367	235	9,0	303	27	197	7,3	14,2	4 518	2 428	2 052
	V	2 603	2 371	232	8,9	302	27	198	7,4	14,2	4 408	2 416	1 952
	VI	2 603	2 373	229	8,8	301	27	199	7,4	14,2			

¹⁾ ILO/EU-määritelmän mukaan.

¹⁾ Enligt ILO:s/EU:s definition.

¹⁾ According to the ILO/EU definition.

Trendit/kausitasoitettut sarjat — Trender/säsongrensade serier
Trends/seasonally adjusted series

Trendi – Trend – Trend

Teollisuustuotannon työpäiväkorjattu volyymi-indeksi – Volymindex för industriproduktionen, korrigerat efter arbetsdag – Volume index of industrial output, calculated per working day

		Käyttötarkoitukset – Användningssyfte – Main industrial groupings						Toimiala (TOL 1995) – Näringsgren (NI 1995) – Industry (SIC 1995)				
Vuosi ja kuukausi År och månad Year and month	Koko teollisuus Hela industrin Total industry	Energia- tuotteet Energi- produkter Energy	Raaka-aineet ja tuotanto- hyödykkeet Råvaror och produktions- förbödenheter Intermediate goods	Investointi- tavarat Investerings- varor Capital goods	Kestoku- lutus- tavarat Kapital- varor Durable consumer goods	Muut kulutus- tavarat Övriga konsum- tionsvaror Non- durable consumer goods	C Mine- raalien kaivu Utvinning av mineral Mining and quarrying	D Teollisuus Tillverkning Manu- facturing	15 Elintarv. ja juomien valmistus Livsmedels- och dryckes- varu- framställning Manuf. of food products and beverages	DB (17–18) Tekstiilien ja vaatteiden valmistus Tillverkning av textilier och kläder Manuf. of textiles and wearing apparel	20 Puutavaran ja puutuot- teiden valmistus Tillverkning av trä och varor av trä Manuf. of wood and wood products	
1995 = 100												
		13	14	15	16	17	18	19	20	21	22	23
1998	I	121	109	120	132	117	110	116	122	109	103	122
	II	121	109	120	134	117	111	110	122	109	103	123
	III	122	108	120	137	117	111	104	123	109	103	125
	IV	122	107	121	139	117	110	99	124	108	103	126
	V	123	107	120	142	116	110	95	125	108	103	126
	VI	123	107	120	146	116	109	93	125	107	103	127
	VII	124	106	119	150	116	108	92	126	107	102	127
	VIII	124	106	118	153	115	107	93	126	106	102	127
	IX	124	107	116	155	115	106	96	126	106	101	127
	X	124	107	115	157	115	105	99	126	107	101	126
	XI	124	108	115	158	115	105	104	126	107	101	126
	XII	125	108	115	160	115	106	109	127	107	101	126
1999	I	126	109	117	161	115	107	115	128	108	102	126
	II	128	109	119	163	115	108	120	129	109	102	126
	III	129	109	120	165	114	109	123	131	109	103	127
	IV	129	110	122	166	113	109	126	131	110	104	129
	V	130	110	123	165	112	109	127	132	110	105	130
	VI	129	110	123	163	111	108	128	131	111	105	132
	VII	129	110	123	161	110	107	127	131	111	105	133
	VIII	129	111	124	159	109	107	126	131	112	105	135
	IX	130	111	126	159	108	107	125	132	112	104	136
	X	131	111	127	160	108	107	122	133	112	103	137
	XI	132	111	129	164	108	106	120	135	112	102	138
	XII	134	110	130	168	109	105	116	137	112	101	138
2000	I	136	110	131	175	110	104	112	139	112	100	139
	II	138	109	131	181	112	104	109	141	113	99	139
	III	140	109	131	186	115	104	105	143	113	99	139
	IV	141	108	132	190	117	104	102	145	113	99	139
	V	143	108	133	193	120	106	100	146	113	99	139
	VI	144	107	135	197	122	107	98	148	113	99	139
	VII	146	107	137	201	124	108	97	150	113	100	138
	VIII	148	108	139	205	126	109	97	152	113	100	138
	IX	149	108	140	208	126	109	98	154	113	101	138
	X	150	109	139	212	126	109	99	155	114	102	138
	XI	150	111	138	213	125	108	101	155	114	102	137
	XII	150	112	137	211	124	108	103	154	115	102	137
2001	I	148	113	136	207	123	107	105	152	116	102	137
	II	146	115	135	202	123	107	106	149	117	102	136
	III	144	116	134	197	122	108	107	147	117	102	137
	IV	142	116	134	193	122	109	109	144	118	102	137
	V	140	116	135	192	122	109	111	142	119	102	137
	VI	138							140			

Trendit/kausitasoitettut sarjat — Trender/säsongrensade serier
Trends/seasonally adjusted series

Trendi – Trend – Trend

Teollisuustuotannon työpäiväkorjattu volyymi-indeksi (jatk.) – Volymindex för industriproduktionen, korrigerat efter arbetsdag (forts.) – Volume index of industrial production, calculated per working day (cont.)

		Toimiala (TOL 1995) – Näringsgren (NI 1995) – Industry (SIC 1995)										Erikoisindeksit – Specialindex – Special indices		
Vuosi ja kuukausi År och månad Year and month		21 Massan, paperin ja painatuotteiden valmistus Massa-, pappers- och pappersvarutillverkning Manuf. of pulp, paper and paper products	22 Kustantaminen ja painaminen Förlagsverksamhet Publishing and printing	24 Kemi-kaalien ja kemiallisten tuotteiden valmistus Tillverkning av kemikalier och kemiska produkter Manuf. of chemicals and chemical products	DJ (27–28) Metallien jalostus ja metallituotteiden valmistus Metallframställning och metallvarutillv. Manuf. of basic metals and fabricated metal products	29 Koneiden ja laitteiden valmistus Tillv. av maskiner och utrustning Manuf. of machinery and equipment	DL (30–33) Sähkö-tekniisten tuotteiden valmistus Eltekniska produkter Manuf. of electrical equipment	E Energia- ja vesihuolto El-, gas-, värme- och vattenförsörjning Electricity, gas and water supply	20–21 Puu- ja paperiteollisuus Trä- och pappersindustrin Wood and paper industry	23–25 Kemiateollisuus Kemiska industrin Chemical industry	27–35 Metalliteollisuus Metallindustrin Metal industry	Muu D Muu teollisuus Annan tillverkningsindustri Other manufacturing		
1995 = 100														
		24	25	26	27	28	29	30	31	32	33	34		
1998	I	117	114	115	125	116	156	110	118	115	130	112		
	II	117	114	115	126	116	160	111	118	116	132	112		
	III	116	115	115	128	116	164	111	118	117	134	112		
	IV	115	115	115	130	114	169	111	117	117	136	112		
	V	115	114	115	130	112	176	111	117	117	138	112		
	VI	114	114	115	130	111	185	111	117	117	140	111		
	VII	114	113	114	128	110	195	111	117	116	143	111		
	VIII	112	113	113	125	109	205	111	116	115	144	111		
	IX	111	112	111	122	109	213	111	114	114	146	110		
	X	110	111	110	119	109	218	111	113	113	147	110		
	XI	109	111	109	118	109	222	110	112	112	148	110		
	XII	109	111	110	119	110	226	110	112	112	149	110		
1999	I	110	111	111	120	111	230	109	112	113	151	111		
	II	111	111	113	121	111	233	109	114	114	153	111		
	III	112	111	115	122	112	235	109	115	115	154	112		
	IV	113	111	116	123	111	237	108	116	116	155	112		
	V	114	111	117	124	110	236	108	117	117	155	112		
	VI	114	111	117	125	110	233	109	118	118	154	113		
	VII	115	111	118	126	109	228	109	119	119	152	113		
	VIII	117	111	119	127	108	225	110	120	119	151	113		
	IX	119	111	119	128	108	227	110	122	120	151	113		
	X	120	112	120	128	108	233	111	123	121	153	113		
	XI	122	112	121	128	109	243	112	125	122	156	114		
	XII	122	113	121	128	109	256	112	125	123	160	114		
2000	I	123	113	122	128	110	271	112	126	124	165	114		
	II	123	114	123	129	111	285	112	126	125	171	114		
	III	123	115	123	130	113	296	112	126	126	176	115		
	IV	123	116	124	132	115	303	111	126	127	180	115		
	V	123	117	124	134	117	308	111	126	128	183	116		
	VI	124	118	124	135	119	316	110	127	128	187	116		
	VII	124	119	124	136	120	327	110	127	129	191	117		
	VIII	125	119	125	137	121	337	110	128	129	195	117		
	IX	126	120	125	139	122	344	111	128	129	197	117		
	X	126	120	125	140	122	350	112	128	129	199	118		
	XI	125	120	126	141	123	351	113	127	129	199	118		
	XII	123	120	126	141	122	345	115	125	129	197	118		
2001	I	121	120	126	140	122	333	117	123	129	193	118		
	II	118	120	126	138	121	320	119	121	128	188	118		
	III	116	119	125	136	121	308	121	119	126	184	118		
	IV	114	119	125	135	121	299	122	118	125	181	118		
	V	112	119	126	135	122	291	124	116	123	180	118		
	VI						286	125	114	122	181	118		

Trendit/kausitasoitettut sarjat — Trender/säsongrensade serier
Trends/seasonally adjusted series

Trendi – Trend – Trend

Kausitasoitettu – Säsongrensade – Seasonally adjusted

Vuosi ja kuukausi År och månad Year and month	Kotimaankauppa Handel Domestic trade		Vuosi ja neljännes År och kvartal Year and quarter	Palkat ja nettokansantulo Löner och nettonational- inkomst Wages and salaries and net national income		Kulutusmenot Konsumtionsutgifter Final consumption expenditure		Investoinnit Investeringar Gross fixed capital formation	
	Volyyi-indeksi Volymindex Volume index	Tukkukauppa pl. moottoriajoneuvo- jen kauppa Partihandel exkl. motorfordon Wholesale trade excl. motor vehicles and motorcycles		Netto- kansantulo Netto- national- inkomst Net national income	Palkka- summa Löne- summan Wages and salaries	Yksityiset Privata Private	Julkiset Offentliga Government services	Yksityiset Privata Private	Julkiset Offentliga Government services
1995 hintoihin – Till 1995 års priser – At 1995 prices									
1995 = 100			1 000 000 mk – FIM million						
	35	36		37	38	39	40	41	42
1998	I 115,4	111,2	1994	I 94 641	50 898	69 869	31 442	16 148	4 041
	II 116,2	111,8		II 99 364	50 473	69 032	31 536	16 580	4 014
	III 117,0	112,5		III 102 782	51 177	69 852	31 555	16 817	3 938
	IV 117,5	113,1		IV 102 455	52 885	71 102	31 911	17 603	4 011
	V 117,8	113,6							
	VI 118,0	114,1	1995	I 107 640	53 923	72 484	31 633	19 347	3 996
	VII 118,1	114,5		II 109 797	54 878	73 265	32 340	18 997	3 822
	VIII 118,3	115,0		III 111 121	54 967	72 716	32 391	19 562	3 742
	IX 118,4	115,4		IV 113 239	55 390	73 659	32 548	18 589	3 914
	X 118,4	115,7							
	XI 118,4	115,9	1996	I 115 178	57 614	75 695	32 790	20 222	4 107
	XII 118,5	115,9		II 114 385	56 822	75 552	32 993	20 283	4 164
1999	I 118,8	115,8		III 116 980	57 322	75 879	33 073	20 952	4 365
	II 119,3	115,7		IV 119 357	58 385	77 191	33 289	21 156	4 463
	III 120,0	115,8	1997	I 122 261	58 807	77 642	33 841	20 616	4 662
	IV 120,8	116,2		II 128 026	60 697	78 415	34 375	23 040	4 966
	V 121,5	116,8		III 131 505	61 352	78 740	34 609	23 905	5 057
	VI 122,1	117,7		IV 134 754	62 139	80 140	34 686	24 406	4 973
	VII 122,6	118,5							
	VIII 123,1	119,2	1998	I 135 789	63 118	80 951	34 387	24 049	4 613
	IX 123,8	119,7		II 139 131	64 315	82 175	34 832	25 006	4 941
	X 124,5	120,0		III 141 638	65 302	82 985	35 156	26 480	4 907
	XI 125,0	120,3		IV 144 480	67 484	84 918	35 437	27 111	4 913
	XII 125,3	120,7							
2000	I 125,3	121,2	1999	I 141 055	66 824	84 705	35 072	26 072	4 482
	II 125,3	121,8		II 147 538	67 398	85 487	35 572	26 612	4 844
	III 125,6	122,4		III 148 280	68 815	86 562	35 844	26 876	4 868
	IV 126,2	122,9		IV 151 645	69 724	87 448	36 008	27 137	4 745
	V 127,1	123,3	2000	I 158 370	70 878	88 842	35 409	27 731	4 758
	VI 128,1	123,6		II 157 008	72 595	88 630	35 836	28 598	4 515
	VII 128,8	123,8		III 163 900	73 871	88 320	36 043	28 949	4 311
	VIII 129,3	124,0		IV 167 083	74 031	88 822	36 184	29 349	4 326
	IX 129,6	124,2							
	X 129,9	124,6	2001	I 170 596	76 437	90 035	36 251	29 679	4 452
	XI 130,3	125,2							
	XII 130,8	125,8							
2001	I 131,2	126,6							
	II 131,6	127,3							
	III 132,0	128,0							
	IV 132,2	128,6							

Trendit/kausitasoitettut sarjat — Trender/säsongrensade serier
Trends/seasonally adjusted series

Kausitasoitettu – Säsongrensade – Seasonally adjusted

Trendi – Trend – Trend

Vuosi ja neljännes År och kvartal Year and quarter	Maatalous Jordbruk <i>Agriculture</i>	Metsätalous Skogsbruk <i>Forestry</i>	Tehtas- teollisuus ja mineraalien käivu Fabriksindustri, utvinning av mineral <i>Manufacturing, mining and quarrying</i>	Talonrakentaminen Husbyggnadsverksamhet <i>Building construction</i>	Kuljetus, varastointi ja tietoliikenne Transport, magasinerings och kommunika- tion <i>Transport storage and communications</i>	Kauppa Handel <i>Trade</i>	Bruttokansantuote markkina- hintaan Bruttonational- produkten till marknads- pris <i>Gross domestic product at market prices</i>	Ulkomaankauppa Utrikeshandel <i>Foreign trade</i>	Vuosi ja kuukausi År och månad Year and month	Vienti Export <i>Exports</i>	Tuonti Import <i>Imports</i>
1 000 000 mk – FIM million											
	43	44	45	46	47	48	49		50	51	
1998 III	2 148	3 755	40 534	5 336	13 729	14 853	165 574	2000	V	24 043	18 307
IV	2 439	3 598	40 848	5 468	13 693	14 985	167 353		VI	24 512	18 573
									VII	24 981	18 774
1999 I	2 421	3 499	41 555	5 362	13 700	15 021	168 103	2001	VIII	25 411	18 927
II	2 338	3 518	42 494	5 226	14 268	15 224	170 157		IX	25 730	19 012
III	2 348	3 552	42 813	5 212	14 261	15 516	171 506		X	25 863	19 025
IV	2 487	3 557	44 058	5 245	14 752	15 560	174 087		XI	25 792	18 966
								XII	25 519	18 806	
2000 I	2 620	3 562	46 024	5 646	15 120	15 777	177 899	2001	I	25 106	18 539
II	2 514	3 564	46 578	5 539	15 240	15 886	178 871		II	24 671	18 223
III	3 327	3 604	48 825	5 410	15 262	15 895	182 375		III	24 313	17 956
IV	2 570	3 573	50 147	5 402	15 610	16 087	183 715		IV	24 096	17 763
2001 I	2 592	3 659	49 343	5 587	15 585	16 374	183 522	V	24 049	17 664	

Trendi – Trend – Trend

Ulkomaankauppa – Utrikeshandel – *Foreign trade*

Volymyymi-indeksit – Volymindex – *Volume index*

Vuosi ja kuukausi År och månad Year and month	Vienti toimialoiltaan (TOL 1995) – Export efter näringsgrenar (NI 1995) <i>Exports by industry (SIC 1995)</i>											Tuonti tavaroiden käyttötarkoituksen mukaan – Import efter varuanvändning – <i>Imports by end use of goods</i>			
	Koko vienti Total export <i>Total exports</i>	DD Puutavara- ja puutuot- teet Trä och trävaror <i>Wood and wood products</i>	DE Massa, pa- peri ja pape- rituotteet Massa-, pappers- o- ch pappersvaru- tillverkning <i>Manuf. of pulp, paper and paper products</i>	DG Kemikaalit ja kemial- liset tuotteet Kemikalier och kemiska produkter <i>Chemicals and chemical products</i>	DJ Perus- metallit ja metalli- tuotteet Metaller och metall- varor <i>Basic metals and fabricated metal products</i>	DK Koneet ja laitteet Maskiner och ut- rustning <i>Machinery and equipment</i>	DL Sähkö- tekniset tuotteet ja optiset laitteet El- och optik- produkter <i>Electrical and optical equipment</i>	Koko tuonti Total import <i>Total imports</i>	Raaka- aineet ja tuotanto- hyödykkeet Råmaterial och produk- tions- förmöden- heter <i>Inter- mediate goods</i>	Energia- tuotteet Energi- produkter <i>Energy</i>	Investoi- nti- tavarat Investerings- varor <i>Capital goods</i>	Kestoku- lutus- tavarat Varaktiga konsum- tions- varor <i>Durable consumer goods</i>	Muut kulutus- tavarat Andra konsum- tions- varor <i>Non- durable consumer goods</i>		
1997 = 100															
	52	53	54	55	56	57	58	59	60	61	62	63	64		
2000 IV	120	111	112	107	108	101	170	116	112	101	113	146	108		
V	120	111	111	108	107	100	173	115	112	102	114	149	108		
VI	121	111	111	108	106	99	176	114	112	104	116	149	108		
VII	122	111	111	109	106	99	180	113	111	105	118	149	108		
VIII	123	112	110	110	107	99	185	112	111	106	119	148	108		
IX	125	112	110	111	107	101	189	112	111	107	120	146	108		
X	126	113	109	113	108	103	192	113	111	108	120	146	108		
XI	127	114	108	114	109	106	194	114	111	109	119	145	107		
XII	128	115	107	115	110	108	195	115	111	109	117	143	107		
2001 I	129	115	107	117	110	110	194	117	111	110	115	140	107		
II	129	116	107	118	112	112	194	118	111	111	113	137	107		
III	130	116	107	119	113	113	194	119	112	111	111	134	107		

Trendit/kausitasoitettut sarjat — Trender/säsongrensade serier
Trends/seasonally adjusted series

Kausitasoitettu – Säsongrensade – Seasonally adjusted

Talonrakentaminen – Husbyggnade – Building construction													
Vuosi ja neljännes År och kvartal Year and quarter	Myönnetty rakennusluvat Beviljade byggnadslov Granted building permits			Aloitettujen rakennukset Påbörjade nybyggnader Newbuilding starts			Keskeneräiset rakennukset Pågående byggen Newbuilding in progress			Valmistuneet rakennukset Färdigställda byggnader Completed buildings			Uudisrakentamisen volymindexi Volymindex för nybyggnad Volume index of new-building
	Yhteensä Totalt Total	Asuinrakennukset ¹⁾ Bostadsbyggnader ¹⁾ Residential buildings ¹⁾	Teollisuus-, liike- ja varastorakennukset Industri-, affärs- och lagerbyggnader ¹⁾ Warehouses, industrial and commercial buildings	Yhteensä Totalt Total	Asuinrakennukset ¹⁾ Bostadsbyggnader ¹⁾ Residential buildings ¹⁾	Teollisuus-, liike- ja varastorakennukset Industri-, affärs- och lagerbyggnader ¹⁾ Warehouses, industrial and commercial buildings	Yhteensä Totalt Total	Asuinrakennukset ¹⁾ Bostadsbyggnader ¹⁾ Residential buildings ¹⁾	Teollisuus-, liike- ja varastorakennukset Industri-, affärs- och lagerbyggnader ¹⁾ Warehouses, industrial and commercial buildings	Yhteensä Totalt Total	Asuinrakennukset ¹⁾ Bostadsbyggnader ¹⁾ Residential buildings ¹⁾	Teollisuus-, liike- ja varastorakennukset Industri-, affärs- och lagerbyggnader ¹⁾ Warehouses, industrial and commercial buildings	
	1 000 000 m ³												
	65	66	67	68	69	70	71	72	73	74	75	76	77
1994	I	6,46	2,52	1,65	5,75	2,42	1,41	41,76	16,95	10,35	6,55	2,42	1,47
	II	7,37	2,16	2,58	6,82	2,31	2,12	42,17	17,06	10,44	6,37	2,19	2,10
	III	5,05	1,61	1,54	5,39	2,03	1,51	40,96	16,57	10,01	6,28	2,37	1,70
	IV	8,68	2,95	3,43	6,56	2,85	2,02	40,74	16,75	10,03	6,72	2,38	2,04
1995	I	6,98	2,07	2,86	7,76	1,42	4,32	41,81	16,17	11,89	5,97	2,48	1,56
	II	6,23	1,77	2,23	5,73	1,75	2,05	41,32	15,44	12,30	5,57	2,10	1,44
	III	6,56	1,62	2,64	5,53	1,63	1,93	40,20	14,81	11,95	6,36	2,00	2,04
	IV	6,49	1,73	2,13	6,07	1,63	2,53	41,08	14,29	13,40	5,71	2,13	1,59
1996	I	7,55	1,87	2,73	6,24	1,66	2,14	37,65	13,28	11,82	6,14	1,85	2,59
	II	8,26	2,20	3,07	6,62	1,86	2,24	37,86	13,08	11,63	6,48	1,97	2,44
	III	7,59	2,40	2,37	7,21	2,21	2,77	39,20	13,35	12,18	5,98	1,78	2,14
	IV	8,16	2,66	2,25	6,63	2,40	2,09	39,72	13,68	12,52	6,49	1,96	2,18
1997	I	8,17	2,89	2,23	6,56	2,67	1,68	40,27	14,63	12,09	6,76	2,02	2,19
	II	9,96	3,10	3,28	7,88	2,72	2,31	40,54	15,10	11,16	8,00	2,39	3,36
	III	9,51	2,81	2,70	8,07	2,59	2,23	40,56	15,14	9,95	8,45	2,39	3,52
	IV	9,72	2,78	3,20	8,95	2,48	3,05	40,88	15,14	9,56	8,14	2,46	3,07
1998	I	10,13	3,10	3,53	9,66	2,79	3,51	42,96	15,48	10,57	7,81	2,78	2,36
	II	10,13	3,10	3,22	9,00	2,76	3,14	45,24	15,83	11,74	7,04	2,50	2,13
	III	11,03	3,24	4,26	9,21	2,98	3,40	46,59	16,04	13,00	8,02	2,63	2,28
	IV	10,53	3,30	3,68	8,66	2,86	2,63	46,88	16,25	13,00	8,50	2,65	2,77
1999	I	11,29	3,42	4,00	8,63	2,74	3,27	45,59	13,34	12,77	8,95	2,66	3,13
	II	10,49	3,54	3,05	9,19	3,29	2,21	46,46	14,47	12,00	8,58	2,57	2,94
	III	10,82	3,83	3,09	10,03	3,17	3,21	48,40	14,99	12,45	8,39	2,59	2,98
	IV	11,63	3,87	3,85	9,94	3,57	3,45	50,08	15,68	13,19	8,24	2,69	2,62
2000	I	12,65	4,03	3,75	10,57	3,40	3,29	53,02	16,28	14,05	8,41	3,00	2,56
	II	11,33	3,72	3,97	10,24	3,17	3,88	54,58	16,33	15,60	8,58	3,19	2,32
	III	11,29	3,06	4,49	9,20	2,91	3,15	54,79	15,91	16,24	8,70	3,35	2,38
	IV	11,34	3,31	3,89	10,07	2,92	3,05	56,19	16,02	16,64	8,93	2,82	2,93
2001	I	9,36	2,58	3,21	10,79	3,09	4,10	55,83	15,90	16,28	9,31	2,73	3,77

¹⁾ Pl. vapaa-ajan asuinrakennukset.

¹⁾ Exkl. fritidsbostadshus.

¹⁾ Excl. free-time residential buildings.

Ulkomaat — Utlandet — International

Bruttokansantuote neljännesvuosittain – Bruttonationalprodukten kvartalsvis – *Gross domestic product by quarter*

1995 = 100

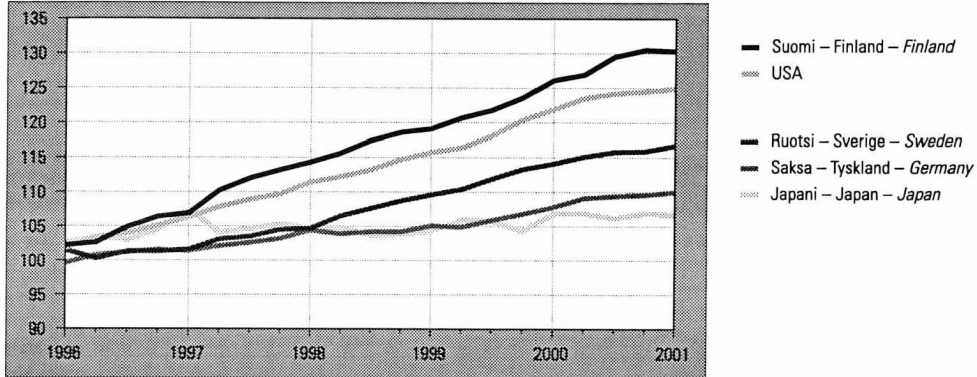

Työttömyysaste kuukausittain – Arbetslöshetstal månadsvis – *Unemployment rates by month*

Prosenttia kokonaistyövoimasta – Procent av den totala arbetskraften – *Per cent of total labour force*

%

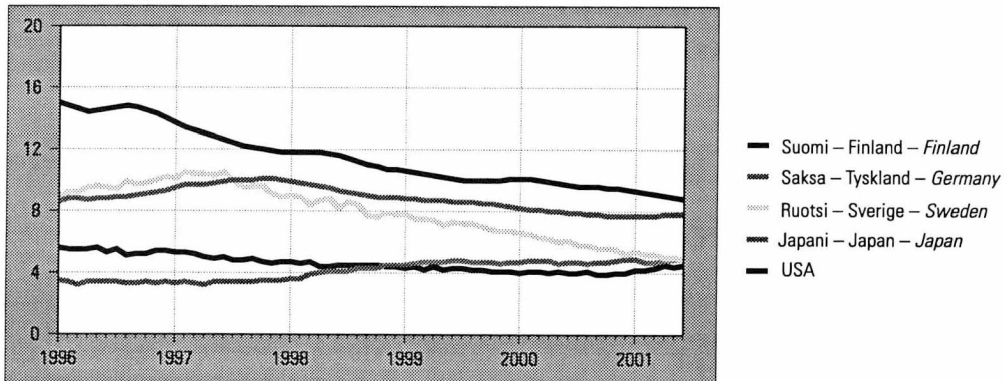

Lyhytaikaiset markkinakorot – Kortfristiga marknadsräntor – *Short-term interest rates*

Vuosikorko, % – Årsränta, % – *Per cent per annum*

%

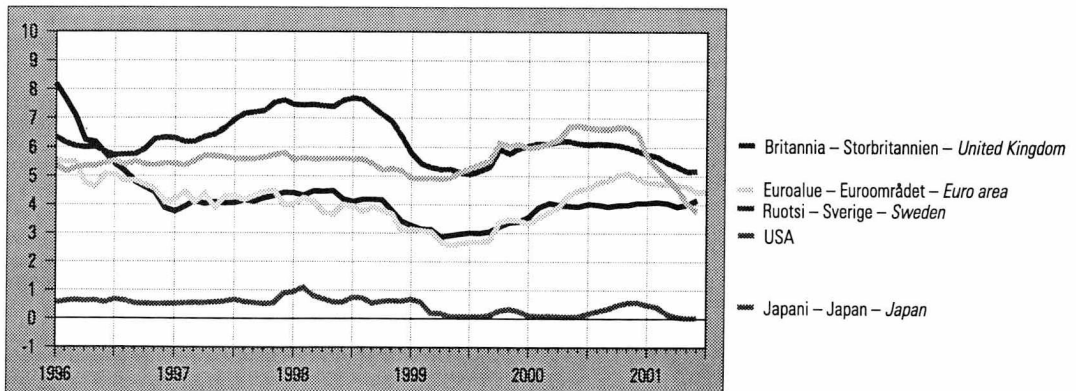

Ulkomaat — Utlandet — International

74. Bruttokansantuote — Bruttonationalprodukten — Gross domestic product

1995 = 100. Volyymi-indeksi, kausitasoitettu – Volymindex, säsongrensat – Volume index, seasonally adjusted

Vuosi ja neljännes År och kvartal Year and quarter	Suomi Finland <i>Finland</i>	Ruotsi Sverige <i>Sweden</i>	Norja Norge <i>Norway</i>	Tanska Danmark <i>Denmark</i>	Saksa Tyskland <i>Germany</i>	Alankomaat Nederländerna <i>Netherlands</i>	Britannia Storbritannien <i>United Kingdom</i>	Ranska Frankrike <i>France</i>	Italia Italien <i>Italy</i>	Japani Japan <i>Japan</i>	USA	OECD Yhteensä Totalt	EU ¹⁾
	1	2	3	4	5	6	7	8	9	10	11	12	13
1996	104,0	101,1	104,9	102,5	100,8	103,0	102,6	101,1	101,1	103,5	103,6	103,0	101,7
1997	110,6	103,2	109,8	105,6	102,2	107,0	106,2	103,1	103,1	105,3	108,2	106,6	104,3
1998	116,5	106,9	112,5	108,5	104,3	111,4	109,0	106,7	105,0	104,2	112,9	109,4	107,3
1999	121,3	111,3	113,7	110,8	105,9	115,7	111,5	109,9	106,7	105,0	117,7	113,1	110,1
2000	128,2	115,2	116,3	114,3	109,0	120,1	114,9	113,5	109,8	106,6	123,5	117,7	113,8
1992	I 94,8 II 93,8 III 93,2 IV 93,2	96,7 96,5 95,1 92,8	88,3 89,6 89,6 89,6	92,7 91,4 92,5 92,6	97,9 97,0 96,5 96,6	94,2 93,8 94,0 94,1	90,9 90,7 91,2 91,6	97,7 97,3 97,5 97,0	96,4 96,3 95,7 95,3	97,3 96,9 96,8 97,0	89,9 90,8 91,5 92,7	93,4 93,7 93,9 94,4	95,9 95,4 95,3 95,0
1993	I 91,7 II 91,9 III 93,0 IV 94,1	91,6 92,5 93,6 92,8	89,4 90,7 92,4 94,0	92,4 91,6 91,7 93,5	95,7 95,5 96,2 96,4	94,1 94,6 95,2 95,1	92,1 92,6 93,5 94,5	96,4 96,5 96,4 96,7	94,7 94,9 94,9 95,8	97,8 97,5 97,4 97,4	92,6 93,2 93,6 95,0	94,4 94,8 95,2 95,9	94,6 94,7 95,2 95,6
1994	I 93,9 II 96,0 III 97,5 IV 97,9	94,4 96,1 97,3 97,9	94,9 95,8 95,9 98,6	94,9 97,6 97,7 99,1	97,7 97,7 98,5 99,1	96,5 97,7 98,2 98,8	95,5 96,7 98,1 98,9	97,4 97,7 98,4 99,5	96,0 97,0 97,6 98,1	98,2 97,9 98,9 99,1	95,8 97,2 97,7 98,9	96,6 97,6 98,2 99,0	96,5 97,2 98,0 98,8
1995	I 99,8 II 100,1 III 100,2 IV 99,9	99,6 99,8 100,0 100,6	98,9 99,0 100,8 101,2	100,0 99,1 100,2 100,8	99,5 100,2 100,1 100,2	98,9 99,5 100,4 101,2	99,3 99,7 100,2 100,8	99,5 100,3 100,4 100,1	99,8 99,9 100,0 100,4	98,8 99,4 100,4 101,6	99,3 99,5 100,2 101,0	99,3 99,6 100,2 100,9	99,5 99,9 100,1 100,5
1996	I 102,2 II 102,6 III 104,9 IV 106,4	101,5 100,3 101,3 101,3	104,3 104,2 106,3 106,2	101,4 102,6 102,9 103,1	99,6 100,8 101,2 101,6	102,1 102,7 103,5 103,9	101,6 102,1 102,8 103,7	100,9 100,9 101,5 101,4	101,5 100,6 101,2 101,2	102,6 103,4 103,0 104,5	101,8 103,4 104,0 105,1	101,7 102,7 103,3 104,2	101,0 101,4 102,0 102,3
1997	I 106,9 II 110,2 III 112,0 IV 113,2	101,6 103,1 103,5 104,5	106,7 110,1 111,5 111,7	103,8 105,8 106,0 106,7	101,4 102,1 102,6 103,2	105,1 106,5 107,6 108,8	104,8 105,7 106,8 107,3	101,8 102,6 103,4 104,5	101,4 103,2 103,6 104,3	107,5 104,1 104,6 105,3	106,3 107,8 108,9 109,7	105,4 106,1 107,0 107,8	102,8 104,0 104,8 105,7
1998	I 114,3 II 115,6 III 117,4 IV 118,6	104,7 106,5 107,6 108,7	112,2 113,3 112,4 112,7	108,8 107,2 108,9 109,0	104,4 103,9 104,2 104,2	110,0 110,8 111,8 112,8	108,1 108,8 109,4 109,5	105,5 106,5 107,1 107,5	104,5 104,9 105,6 105,1	104,7 104,8 103,7 103,8	111,4 112,2 113,2 114,7	108,6 109,1 109,6 110,5	106,5 107,0 107,6 107,9
1999	I 119,1 II 120,7 III 121,8 IV 123,6	109,6 110,4 111,9 113,3	113,0 112,2 114,9 115,8	109,8 110,1 110,8 112,4	105,1 104,9 105,9 106,8	113,6 114,8 116,3 117,8	110,0 110,7 112,1 113,0	108,4 109,2 110,3 111,5	105,6 106,2 107,0 108,0	104,3 105,9 105,8 104,3	115,7 116,4 118,1 120,4	111,5 112,4 113,6 114,9	108,7 109,3 110,4 111,6
2000	I 126,1 II 126,9 III 129,5 IV 130,5	114,1 115,1 115,8 115,9	116,7 115,6 116,6 116,8	113,0 114,1 114,7 115,5	107,8 109,1 109,4 109,6	118,9 119,7 120,4 121,4	113,5 114,5 115,5 116,0	112,2 113,0 114,0 114,9	109,1 109,5 109,9 110,8	106,8 106,9 106,2 106,9	121,9 123,5 124,2 124,5	116,4 117,6 118,2 118,6	112,6 113,5 114,2 114,9
2001	I 130,3 II	116,7 117,0	117,0	114,2	110,0	121,1	116,5 116,8	115,5	111,7	106,7	124,9	119,0	115,5

¹⁾ 15 jäsenmaata.

¹⁾ 15 medlemsländer.

¹⁾ 15 member states.

75. Teollisuustuotannon määrä — Industriproduktionens volym — Volume of industrial output

1995 = 100. Kausitasoitettu – Säsongrensad – Seasonally adjusted

Vuosi ja kuukausi År och månad Year and month	Suomi Finland Finland	Ruotsi ¹⁾ Sverige ¹⁾ Sweden ¹⁾	Norja Norge Norway	Saksa Tyskland Germany	Alanko- maat Neder- länderna Nether- lands	Belgia ²⁾ Belgien ²⁾ Belgium ²⁾	Britannia Stor- britannien United Kingdom	Ranska Frankrike France	Italia Italien Italy	Itävalta Österrike Austria	Japani ²⁾ Japan ²⁾ Japan ²⁾	USA	OECD Yhteensä Total	EU ³⁾	
	1	2	3	4	5	6	7	8	9	10	11	12	13	14	
1996	103,6	101,0	105,4	100,6	102,4	100,5	101,0	100,9	98,1	101,0	102,3	104,6	103,0	100,5	
1997	114,1	107,6	109,0	104,1	102,6	105,2	102,1	104,7	101,9	107,4	106,0	111,7	108,4	104,3	
1998	122,5	112,1	108,4	108,5	105,1	108,8	102,9	110,1	102,9	116,2	99,0	117,2	110,7	108,2	
1999	129,9	115,5	108,1	110,2	107,4	109,7	103,4	112,4	102,9	123,2	99,8	122,1	114,4	110,2	
2000	144,5	125,5	111,2	117,6	110,5	115,8	104,9	116,0	107,8	134,5	105,4	129,0	121,2	115,6	
1998	I	118,6	111,7	109,2	108,3	105,7	108,6	102,0	108,5	103,8	112,4	105,8	115,4	110,6	107,3
	II	120,7	111,9	108,8	108,6	105,3	109,3	102,2	109,1	104,0	112,6	101,9	115,5	110,8	108,1
	III	121,9	112,3	110,0	109,8	105,0	108,3	102,8	110,5	103,6	114,5	99,8	115,9	110,7	108,5
	IV	122,4	112,7	110,3	108,7	105,9	108,9	103,5	110,5	105,4	114,4	97,7	116,4	110,2	108,6
	V	124,4	111,1	108,5	109,2	104,4	109,5	102,8	110,9	104,1	115,7	98,4	116,9	110,5	108,5
	VI	119,8	114,2	110,3	108,7	104,0	109,9	103,8	110,8	104,3	116,0	98,3	116,0	110,1	108,7
	VII	125,6	114,1	108,2	110,6	107,1	109,1	103,5	110,2	104,9	118,1	98,4	115,9	110,4	109,5
	VIII	124,2	115,3	100,0	109,4	104,1	108,7	103,5	110,2	101,8	115,5	98,2	118,3	110,9	108,5
	IX	123,1	114,1	110,5	108,2	104,2	108,6	103,0	109,9	104,5	120,7	98,7	118,0	111,3	108,6
	X	124,3	114,3	107,4	108,6	105,7	108,7	102,7	110,0	103,4	118,4	97,7	118,5	111,2	108,6
	XI	124,7	116,1	106,4	107,3	107,4	108,0	102,6	110,8	103,4	117,6	97,3	118,1	110,9	108,4
	XII	120,5	114,8	105,6	107,8	102,0	107,5	102,5	109,8	99,6	116,7	96,8	118,2	110,6	107,4
1999	I	128,8	113,0	107,0	109,0	105,9	109,4	102,0	110,4	102,9	115,6	98,1	118,9	111,5	108,8
	II	128,5	115,4	106,9	107,9	106,8	106,2	101,8	110,8	101,6	116,8	98,3	119,2	111,7	108,2
	III	126,7	114,9	105,7	108,1	107,1	107,9	102,3	110,7	103,0	118,7	99,6	120,1	112,6	108,6
	IV	132,3	112,4	104,3	108,9	105,9	108,2	102,4	110,6	102,4	119,4	96,7	120,2	112,4	108,8
	V	127,5	116,5	105,5	109,2	107,4	108,5	102,7	111,8	101,0	121,3	99,3	121,0	113,3	109,0
	VI	128,9	114,8	107,8	110,1	106,6	109,3	103,0	111,7	102,8	122,9	99,1	121,2	113,8	109,8
	VII	130,4	114,6	108,8	110,6	109,5	109,7	104,3	112,6	104,0	122,1	99,7	122,2	114,7	110,8
	VIII	128,5	112,8	109,4	112,2	106,6	110,4	104,7	112,6	104,4	123,8	102,0	122,7	115,2	111,2
	IX	130,8	119,2	106,5	111,5	107,0	110,9	104,4	113,5	104,0	125,4	101,5	122,8	115,6	111,4
	X	127,6	120,1	106,9	112,4	107,8	112,3	104,4	114,4	105,0	126,2	101,4	123,8	116,3	112,1
	XI	129,4	119,2	110,7	112,7	108,6	112,5	104,8	115,7	105,8	134,0	102,6	124,1	117,3	112,9
	XII	139,7	117,3	111,5	112,7	109,3	112,6	104,2	114,2	105,1	129,4	102,8	124,9	117,7	112,6
2000	I	136,6	119,1	108,7	112,5	105,4	111,7	103,8	114,2	104,8	125,6	102,4	125,6	117,8	111,8
	II	136,0	121,7	111,6	114,6	109,5	114,7	103,5	115,3	106,6	131,6	102,6	126,2	118,6	113,5
	III	137,7	123,7	112,3	115,1	111,0	114,7	104,2	115,5	106,7	133,6	103,7	127,0	119,3	114,0
	IV	143,6	127,6	108,5	116,1	109,7	117,0	104,9	115,0	106,8	133,8	104,4	127,9	120,0	114,8
	V	143,5	124,2	112,2	118,8	109,7	115,6	105,1	115,2	109,2	137,8	104,3	128,8	121,0	116,1
	VI	143,6	129,1	108,0	115,8	111,9	115,2	105,4	115,3	108,0	133,9	105,9	129,4	121,3	116,0
	VII	144,7	125,0	112,8	119,0	111,4	116,0	105,9	117,0	106,9	131,9	105,4	129,1	121,6	115,9
	VIII	146,7	122,9	110,6	119,8	110,5	115,1	106,3	117,0	108,3	136,9	108,9	130,0	123,1	116,9
	IX	149,0	126,8	110,5	119,2	110,3	115,2	105,4	116,3	108,2	134,6	105,1	130,3	122,0	116,3
	X	151,8	128,9	112,9	118,3	108,6	114,8	105,3	116,8	107,4	137,2	106,5	130,0	122,1	116,0
	XI	151,9	130,4	109,7	119,0	110,9	115,6	105,5	117,2	108,5	138,5	106,0	129,6	122,2	117,0
	XII	148,5	129,9	110,9	119,2	117,0	123,8	104,8	117,6	110,8	136,6	107,8	128,8	122,3	118,1
2001	I	146,1	127,8	110,4	121,1	107,1	120,7	104,9	117,7	108,6	138,5	103,8	127,7	121,1	117,1
	II	146,3	128,2	108,0	121,2	112,0	118,2	104,5	117,9	108,5	140,1	104,4	127,2	121,2	117,8
	III	146,6	130,5	109,5	119,2	112,6	116,1	104,2	117,5	109,0	136,5	102,3	126,8	120,4	117,0
	IV	137,5	127,0	109,7	117,4	112,7	113,3	104,0	117,0	106,8	134,9	100,3	126,2	119,2	115,8
	V	140,2		105,6	118,0	108,0	113,2	103,1	117,4	107,3	134,1	99,3	125,5	118,7	115,5
	VI	139,6											124,6		

1) Kaivostyö ja tehdasteollisuus.

2) Eroja työpäivien määrässä kuukaudessa ei ole korjattu.

3) 15 jäsenmaata.

1) Gruvor och tillverkningsindustri.

2) Ej justerad för olika antal arbetsdagar per månad.

3) 15 medlemsländer.

1) Mining and manufacturing.

2) Not adjusted for unequal number of working days in the month.

3) 15 member states.

Ulkomaat — Utlandet — International

76. Teollisuustyöntekijöiden tuntiansiot — Timinkomster inom tillverkningsindustrin — Hourly earnings (manufacturing)

1995 = 100

Vuosi ja kuukausi År och månad Year and month	Suomi Finland	Ruotsi Sverige Sweden	Norja Norge Norway	Tanska Danmark Denmark	Saksa Tyskland Germany	Alanko- maat Neder- lândia Nether- lands	Belgia ¹⁾ Belgien ¹⁾	Britannia ²⁾ Stor- britannien ²⁾ United Kingdom ²⁾	Ranska ³⁾ Frankrike ³⁾	Italia ³⁾ Italien ³⁾	Japani ⁴⁾ Japan ⁴⁾	USA	OECD Yhteensä Total	EU ⁵⁾
	1	2	3	4	5	6	7	8	9	10	11	12	13	14
1996	104	107	104	104	104	102	102	104	103	103	103	103	105	104
1997	107	111	108	108	105	105	104	109	106	107	105	106	110	107
1998	111	115	112	113	107	108	107	114	108	110	105	109	113	110
1999	114	117	118	117	110	112	110	118	110	112	106	112	119	113
2000	119	121	123	121	113	115	112	124	116	115	108	116	124	117
1998	I	114			106	107		111		108	103	108	111	
	II	113		110		107		113		108	105	108	111	
	III	110	114	110		107	105	117	107	109	105	109	112	108
	IV	116			107	108		114		110	106	109	113	
	V	118		112		108		113		110	105	109	112	
	VI	110	116	111		108	107	113	108	110	106	109	114	109
	VII	115			107	109		115		110	105	108	113	
	VIII	115		113		109		113		111	105	109	113	
	IX	111	115	113		109	107	113	108	111	105	110	115	110
	X	116			108	109		114		111	106	109	115	
	XI	116		114		109		115		111	105	110	115	
	XII	111	117	116		109	107	117	108	111	106	111	119	111
1999	I	117			108	110		115		112	104	110	114	
	II	116		116		110		117		112	105	110	117	
	III	114	116	116		110	108	121	109	112	106	111	117	111
	IV	118			110	111		118		112	107	111	118	
	V	119		117		111		117		112	105	112	117	
	VI	114	117	118		111	109	117	110	112	106	112	120	112
	VII	116			110	113		119		113	106	112	119	
	VIII	116		117		113		117		113	106	113	119	
	IX	114	117	119		113	110	117	111	113	107	114	121	113
	X	118			111	113		119		113	107	113	121	
	XI	118		119		113		120		113	107	114	121	
	XII	115	119	121		113	111	124	112	113	107	115	126	115
2000	I	121			111	113		122		114	106	115	121	
	II	120		120		114		122		114	107	115	122	
	III	118	120	121		114	111	126	114	114	108	115	122	115
	IV	122			112	115		123		114	109	116	123	
	V	121		121		115		123		115	107	115	123	
	VI	119	122	122		115	112	122	115	115	108	116	125	116
	VII	121			114	116		124		115	108	116	125	
	VIII	119		122		116		122		115	107	116	125	
	IX	120	121	124		117	112	123	116	115	108	117	126	117
	X	121			114	116		124		115	108	117	126	
	XI	121		123		116		126		115	108	118	126	
	XII	121	122	126		116	113	130	117	115	108	119	130	119
2001	I	122			113	117		126		116	107	118	127	
	II	122		124		117		128		116	108	118	125	
	III	123	122	127		117	113	133	119	116	108	118	126	118
	IV	125				118		129		116	109	119		
	V					118		129		116	107	119		
	VI						115			116		120		

¹⁾ Miesten ansiot.

²⁾ Viikkoansiot.

³⁾ Kaikki teollisuudenalat, pl. rakentaminen.

⁴⁾ Kuukausiansiot.

⁵⁾ 15 jäsenmaata.

¹⁾ Manliga arbetstagare.

²⁾ Veckokomster.

³⁾ Alla industrier, exkl. byggverksamhet.

⁴⁾ Månadsinkomster.

⁵⁾ 15 medlemsländer.

¹⁾ Male workers.

²⁾ Weekly earnings.

³⁾ All industries, excl. construction.

⁴⁾ Monthly earnings.

⁵⁾ 15 member states.

Ulkomaat — Utlandet — International

77. Työttömyysaste — Arbetslöshetstal — Unemployment rates

Prosenttia kokonaistyövoimasta. Kausitasoitettu ja standardoitu – Procent av den totala arbetskraften. Säsongsästadade och standardiserade tal – Per cent of total labour force. Seasonally adjusted and standardized

Vuosi ja kuukausi År och månad Year and month	Suomi Finland	Ruotsi Sverige Finland Sweden	Norja Norge Norway	Tanska Danmark Denmark	Saksa Tyskland Germany	Alanko- maat Neder- länderna Nether- lands	Belgia Belgien Belgium	Britannia Stor- britannien United Kingdom	Ranska Frankrike France	Italia Italien Italy	Japani Japan Japan	USA	OECD Yhteensä Totalt Total	EU ¹⁾	
	1	2	3	4	5	6	7	8	9	10	11	12	13	14	
1996	14,5	9,6	4,9	6,8	8,9	6,3	9,7	8,2	12,3	11,7	3,4	5,4	7,4	10,8	
1997	12,6	9,9	4,1	5,6	9,9	5,2	9,4	7,0	12,3	11,7	3,4	4,9	7,2	10,6	
1998	11,4	8,3	3,3	5,2	9,3	4,0	9,5	6,3	11,8	11,8	4,1	4,5	7,1	9,9	
1999	10,2	7,2	3,3	5,2	8,6	3,4	8,8	6,1	11,2	11,4	4,7	4,2	6,8	9,1	
2000	9,7	5,9	3,5	4,7	7,9	2,9	7,0	5,5	9,5	10,5	4,7	4,0	6,4	8,2	
1998	I	11,8			5,5	9,9	4,7	9,6	6,5	12,0	11,7	3,6	4,7	7,0	10,2
	II	11,8		3,3	5,2	9,8	4,5	9,6	6,4	11,9	11,7	3,6	4,6	7,0	10,2
	III	11,8			5,2	9,7	4,3	9,6	6,4	11,9	11,9	3,9	4,7	7,1	10,1
	IV	11,8			5,2	9,6	4,1	9,6	6,3	11,9	11,9	4,0	4,4	7,0	10,1
	V	11,7			5,2	9,5	4,0	9,6	6,3	11,8	11,9	4,1	4,4	7,0	10,0
	VI	11,6		3,4	5,1	9,3	4,0	9,6	6,3	11,8	11,9	4,1	4,5	7,1	9,9
	VII	11,4			5,3	9,2	3,9	9,5	6,4	11,7	11,9	4,1	4,5	7,1	9,9
	VIII	11,2		3,2	5,2	9,1	3,9	9,5	6,3	11,8	11,9	4,3	4,5	7,1	9,8
	IX	11,0			5,2	9,0	3,9	9,5	6,3	11,8	11,9	4,3	4,5	7,1	9,8
	X	10,9			5,2	8,9	3,8	9,4	6,3	11,7	11,8	4,3	4,5	7,1	9,7
	XI	10,7		3,0	5,2	8,9	3,8	9,3	6,3	11,7	11,8	4,5	4,4	7,1	9,6
	XII	10,7			5,3	8,9	3,7	9,3	6,3	11,7	11,6	4,5	4,4	7,0	9,6
1999	I	10,6			5,4	8,8	3,7	9,3	6,3	11,7	11,6	4,5	4,3	7,0	9,5
	II	10,5		2,9	5,4	8,8	3,9	9,3	6,3	11,7	11,6	4,6	4,4	6,9	9,5
	III	10,4			5,4	8,7	3,7	9,2	6,2	11,6	11,6	4,7	4,2	6,9	9,4
	IV	10,3			5,5	8,7	3,4	9,1	6,2	11,5	11,6	4,7	4,4	7,0	9,4
	V	10,2		3,1	5,4	8,7	3,4	9,0	6,1	11,4	11,5	4,7	4,2	6,8	9,3
	VI	10,1			5,3	8,6	3,3	9,0	6,0	11,3	11,4	4,8	4,3	6,8	9,2
	VII	10,0			5,2	8,6	3,6	8,9	6,0	11,2	11,3	4,8	4,3	6,8	9,1
	VIII	10,0		3,3	5,1	8,6	3,5	8,7	6,0	11,0	11,3	4,7	4,2	6,8	9,1
	IX	10,0			5,0	8,5	3,5	8,5	6,0	10,9	11,2	4,7	4,2	6,7	9,0
	X	10,0			4,9	8,5	3,0	8,3	6,0	10,7	11,1	4,7	4,1	6,7	8,9
	XI	10,0		3,7	4,9	8,4	2,9	8,1	5,9	10,6	11,1	4,6	4,1	6,6	8,8
	XII	10,1			4,9	8,3	2,9	7,9	6,0	10,4	11,1	4,7	4,1	6,6	8,7
2000	I	10,1			4,8	8,2	2,9	7,7	5,9	10,3	11,1	4,7	4,0	6,6	8,6
	II	10,1		3,7	4,7	8,1	3,1	7,4	5,9	10,1	11,0	4,8	4,1	6,5	8,6
	III	10,0			4,7	8,1	3,0	7,2	5,8	10,0	10,8	4,8	4,1	6,5	8,5
	IV	9,9			4,6	8,0	3,1	7,1	5,7	9,8	10,7	4,8	4,0	6,4	8,4
	V	9,8		3,2	4,7	8,0	3,0	7,0	5,6	9,6	10,6	4,6	4,1	6,4	8,3
	VI	9,7			4,8	7,9	2,9	6,9	5,4	9,5	10,6	4,7	4,0	6,3	8,2
	VII	9,6			4,7	7,9	2,9	6,9	5,4	9,4	10,4	4,7	4,0	6,3	8,1
	VIII	9,6		3,5	4,5	7,8	2,9	6,9	5,4	9,3	10,3	4,6	4,1	6,3	8,1
	IX	9,6			4,8	7,8	2,9	6,9	5,5	9,2	10,2	4,7	3,9	6,3	8,0
	X	9,5			4,8	7,7	2,9	6,9	5,4	9,1	10,0	4,7	3,9	6,2	7,9
	XI	9,5		3,5	4,8	7,7	2,9	6,9	5,4	8,9	10,0	4,8	4,0	6,2	7,9
	XII	9,4			4,7	7,7	2,9	6,8	5,2	8,9	9,9	4,9	4,0	6,2	7,8
2001	I	9,3			4,6	7,7	2,7	6,8	5,2	8,7	9,8	4,9	4,2	6,3	7,8
	II	9,2			4,7	7,7	2,5	6,8	5,1	8,6		4,7	4,2	6,2	7,7
	III	9,1			4,7	7,7	2,4	6,8	5,1	8,6		4,7	4,3	6,3	7,7
	IV	9,0			4,6	7,8	2,3	6,8	5,0	8,5		4,8	4,5	6,3	7,6
	V	8,9			4,6	7,8	2,4	6,8		8,5		4,9	4,4	6,3	7,6
	VI	8,8				7,8		6,8		8,5		4,9	4,5	6,3	7,6

¹⁾ 15 jäsenmaata.

¹⁾ 15 medlemsländer.

¹⁾ 15 member states.

Ulkomaat — Utlandet — International

78. Kauppatase, milj. USD — Handelsbalansen, miljoner US-dollar — Trade balance, Million U. S. dollars

Vienti (fob) / Tuonti (cif). Kausitasoitettu – Export (fob) / Import (cif). Säsongrensade tal – Exports (f.o.b.) less imports (c.i.f.).
Seasonally adjusted

Vuosi ja kuukausi År och månad Year and month	Suomi ¹⁾ Finland ¹⁾ Finland ¹⁾	Ruotsi ¹⁾ Sverige ¹⁾ Sweden ¹⁾	Norja ¹⁾ Norge ¹⁾ Norway ¹⁾	Tanska ¹⁾ Danmark ¹⁾ Denmark ¹⁾	Saksa Tyskland Germany	Alanko- maat Neder- länderna Nether- lands	Belgia Belgien Belgium	Britannia ¹⁾ Stor- britannien ¹⁾ United Kingdom ¹⁾	Ranska ²⁾ Frankrike ²⁾ France ²⁾	Italia Italien Italy	Japani ¹⁾ Japan ¹⁾ Japan ¹⁾	USA ¹⁾²⁾	OECD Yhteensä Totalt Total	EU ³⁾
	1	2	3	4	5	6	7	8	9	10	11	12	13	14
1996	810	1 500	1 170	500	5 460	1 510	980	-2 160	1 200	3 650	5 160	-16 410	25 150	10 490
1997	830	1 440	1 060	350	5 600	1 320	1 220	-2 190	2 270	2 520	6 870	-17 490	27 010	10 810
1998	900	1 360	250	170	6 010	1 140	1 200	-3 610	1 980	2 270	8 910	-21 710	22 030	8 510
1999	850	1 350	930	420	5 790	930	1 190	-4 270	1 440	1 280	8 990	-30 300	14 660	5 430
2000	980	1 190	2 130	470	4 490	1 230	1 070	-4 400	80	120	8 280	-39 640	8 570	1 990
1998	I 790	1 100	470	220	4 020	1 170	1 290	-2 300	2 240	1 920	7 400	-18 460	22 130	7 670
	II 1 290	1 560	370	200	6 120	1 310	1 000	-3 760	2 280	1 730	9 920	-18 720	27 740	8 780
	III 790	1 310	710	140	6 240	1 150	1 220	-3 230	1 760	2 500	8 150	-20 820	23 680	9 440
	IV 1 100	1 270	390	160	5 400	1 290	1 220	-3 280	2 560	2 260	9 110	-22 340	24 650	10 720
	V 720	1 330	250	-300	7 890	1 200	1 590	-4 020	1 550	2 810	11 090	-23 360	24 810	10 430
	VI 1 010	1 370	560	370	5 250	420	1 230	-3 200	1 800	2 370	7 800	-21 440	19 680	7 860
	VII 920	1 390	220	390	6 510	1 540	1 070	-3 170	1 670	2 470	8 740	-21 970	22 740	10 800
	VIII 730	1 260	-200	170	5 760	990	880	-3 120	1 720	2 390	8 090	-23 790	16 450	7 150
	IX 900	1 540	40	290	6 640	970	960	-5 120	2 890	2 060	9 090	-22 810	21 010	8 020
	X 820	1 340	230	140	6 230	1 320	1 070	-3 770	1 570	2 360	10 620	-22 160	21 360	7 340
	XI 800	1 200	-60	150	7 320	1 300	1 060	-4 550	1 600	2 030	7 680	-22 180	18 790	7 520
	XII 950	1 550	-10	220	4 310	1 110	1 770	-3 890	2 090	2 520	10 000	-22 440	21 330	6 450
1999	I 820	1 470	-30	330	6 620	1 730	1 130	-5 100	1 690	2 210	10 820	-23 880	22 310	7 650
	II 750	1 420	310	340	5 940	1 310	1 090	-4 410	1 520	1 630	7 740	-26 090	16 000	6 910
	III 790	1 430	340	380	5 550	1 260	1 270	-4 710	1 690	1 190	9 590	-26 280	18 070	5 760
	IV 720	1 290	730	470	5 680	1 100	1 360	-4 310	1 610	1 570	8 370	-27 180	15 390	6 160
	V 790	1 200	740	420	3 720	770	950	-2 710	820	1 180	8 620	-29 060	12 850	4 070
	VI 900	1 460	940	170	6 020	730	1 250	-4 840	1 570	1 450	8 690	-32 390	11 730	4 800
	VII 630	1 330	940	260	6 520	530	1 280	-4 440	2 600	880	9 610	-33 270	13 870	6 420
	VIII 820	1 410	1 280	410	4 560	990	1 350	-4 210	1 180	1 130	8 490	-32 610	11 790	3 720
	IX 990	1 420	1 200	490	6 100	630	1 310	-3 100	1 760	910	9 860	-32 000	15 900	6 930
	X 1 120	1 160	1 540	500	5 460	860	1 090	-4 280	2 010	940	10 200	-33 320	14 090	4 820
	XI 750	1 260	1 570	560	6 300	720	1 190	-4 600	860	1 110	6 830	-34 230	12 160	4 760
	XII 1 020	1 400	1 570	560	5 970	560	1 140	-4 580	-80	700	8 850	-33 320	11 800	3 170
2000	I 890	1 140	1 950	310	4 760	1 200	920	-4 560	580	1 090	9 310	-34 290	13 980	2 410
	II 830	1 240	1 820	500	6 300	1 190	1 210	-4 270	510	950	10 620	-35 630	17 350	5 280
	III 1 130	1 540	1 560	390	5 310	1 270	1 150	-3 930	600	760	9 100	-39 120	10 780	5 320
	IV 630	1 170	1 800	270	5 010	960	1 480	-4 760	220	310	10 320	-38 950	8 390	2 030
	V 1 060	1 550	1 840	530	3 720	1 050	1 420	-4 310	950	-230	7 470	-38 370	9 260	2 700
	VI 820	1 040	2 090	420	5 510	750	1 040	-3 970	460	-90	10 080	-40 080	10 050	2 790
	VII 1 020	880	2 370	460	4 790	1 310	820	-4 810	-910	-390	8 370	-41 240	6 150	-630
	VIII 1 110	1 200	2 550	520	3 890	1 890	480	-3 980	-220	-620	8 510	-39 840	9 630	1 050
	IX 1 060	980	2 120	580	4 180	1 370	1 230	-4 500	-120	200	8 700	-42 800	6 980	1 940
	X 960	1 280	2 580	540	5 380	880	1 210	-4 210	-540	-340	5 530	-42 650	4 290	2 200
	XI 1 030	1 110	2 420	340	2 480	1 150	680	-4 370	-230	-40	6 160	-41 290	2 280	-380
	XII 1 060	930	2 470	630	2 610	1 770	1 210	-5 150	-400	170	5 300	-41 450	3 750	-880
2001	I 1 080	1 170	2 310	760	6 010	1 860	680	-4 580	10	1 060	3 090	-41 130	10 800	5 860
	II 930	920	2 210	490	5 440	2 030	1 230	-3 710	660	720	7 220	-34 770	20 520	6 100
	III 970	1 140	2 050	770	7 450	1 930	1 330	-4 410	730	780	6 610	-40 890	15 310	8 300
	IV 1 210	700	2 550	780	4 560	1 810	1 080	-4 610	-480	1 040	4 930	-39 700	8 360	3 990
	V 1 400	2 120	610	650	6 560			-4 210	450	850	2 340	-35 950	14 320	6 900
	VI		2 090								5 310			

1) Yleiskauppa.
2) Tuonti (fob).
3) 15 jäsenmaata.

1) Generalhandel.
2) Importen är fob.
3) 15 medlemsländer.

1) General trade.
2) Imports are f.o.b.
3) 15 member states.

79. Lyhytaikaiset markkinakorot — Kortfristiga marknadsräntor — Short-term interest rates

Vuosikorko, % – Årsränta, % – Per cent per annum

Vuosi ja kuukausi År och månad Year and month	Ruotsi Sverige Sweden	Norja Norge Norway	Tanska ¹⁾ Danmark ¹⁾ Denmark ¹⁾	Britannia Storbritannien United Kingdom	Sveitsi Schweiz Switzerland	Japani Japan Japan	USA	Euroalue ²⁾ Euroområdet ²⁾ Euro area ²⁾
	1	2	3	4	5	6	7	8
1996	5,79	4,89	3,87	6,02	1,92	0,59	5,39	4,92
1997	4,11	3,73	3,68	6,82	1,58	0,60	5,62	4,25
1998	4,19	5,79	4,13	7,33	1,43	0,72	5,47	3,83
1999	3,12	6,54	3,30	5,44	1,30	0,25	5,33	2,97
2000	3,95	6,75	4,99	6,10	3,00	0,25	6,46	4,39
1999 I	3,27	7,72	3,49	5,79	1,17	0,69	4,89	3,14
II	3,14	7,27	3,50	5,43	1,15	0,58	4,90	3,09
III	3,13	6,88	3,21	5,30	1,20	0,20	4,91	3,05
IV	2,87	6,55	2,94	5,23	0,93	0,19	4,88	2,70
V	2,92	6,66	3,03	5,24	0,91	0,08	4,92	2,58
VI	2,97	6,48	3,00	5,12	1,00	0,07	5,13	2,63
VII	3,01	6,35	3,12	5,06	1,09	0,08	5,24	2,68
VIII	3,00	6,09	3,04	5,17	1,03	0,07	5,41	2,70
IX	3,05	5,97	3,27	5,31	1,10	0,12	5,50	2,73
X	3,23	6,37	3,70	5,93	2,11	0,28	6,13	3,38
XI	3,38	6,15	3,74	5,78	1,93	0,34	6,00	3,47
XII	3,41	5,97	3,57	5,96	1,92	0,26	6,05	3,44
2000 I	3,57	5,88	3,70	6,05	1,75	0,12	5,95	3,34
II	3,90	5,89	4,13	6,14	2,26	0,10	6,01	3,54
III	4,06	6,00	4,15	6,14	2,49	0,11	6,14	3,75
IV	3,99	6,23	4,50	6,21	2,83	0,08	6,28	3,93
V	3,96	6,50	4,67	6,22	3,04	0,07	6,71	4,35
VI	3,94	6,72	5,35	6,14	3,24	0,08	6,73	4,50
VII	4,03	6,91	5,70	6,11	3,34	0,18	6,67	4,58
VIII	4,00	7,12	5,65	6,13	3,38	0,27	6,61	4,78
IX	3,94	7,33	5,83	6,11	3,40	0,35	6,60	4,85
X	3,99	7,52	5,43	6,08	3,46	0,48	6,67	5,04
XI	4,00	7,43	5,41	6,00	3,45	0,57	6,65	5,09
XII	4,07	7,42	5,33	5,88	3,36	0,58	6,45	4,93
2001 I	4,07	7,41	5,27	5,76	3,34	0,48	5,62	4,77
II	4,10	7,32	5,14	5,68	3,41	0,42	5,26	4,76
III	4,06	7,39	5,04	5,47	3,35	0,17	4,89	4,71
IV	3,94	7,48	4,95	5,33	3,19	0,06	4,53	4,69
V	4,01	7,45	4,94	5,17	3,10	0,03	4,02	4,64
VI	4,17	7,42	4,85	5,18		0,03	3,74	4,45
VII		7,37						4,47

¹⁾ Korko kuukauden lopussa.

²⁾ 11 EU-maata. Tammikuusta 2001 lähtien ml. Kreikka.

¹⁾ Räntan vid månadens slut.

²⁾ 11 EU-länder. Fr.o.m. januari 2001, inkl. Grekland.

¹⁾ End-of-month rates.

²⁾ 11 EU countries. From January 2001, incl. Greece.

Ruotsi: 3 kk:n valtionvelkavakseli.

Norja: 3 kk:n Nibor.

Tanska: 3 kk:n pankkienväläinen korko.

Britannia: 3 kk:n pankkienväläinen lainakorko.

Sveitsi: 3 kk:n eurotalletukset.

Japani: 3 kk:n sijoitustodistukset.

USA: sijoitustodistukset.

Euroalue: 3 kk:n Euribor.

Sverige: 3 mån. statsskuldväxlar.

Norge: 3 mån. Nibor.

Danmark: 3 mån. interbankränta.

Storbritannien: 3 mån. interbankränta.

Schweiz: 3 mån. eurodepositioner.

Japan: 3 mån. bankcertifikat.

USA: bankcertifikat.

Euroområdet: 3 mån. Euribor.

Sweden: 3-month Treasury discount notes.

Norway: 3-month Nibor.

Denmark: 3-month interbank rate.

United Kingdom: 3-month interbank loans.

Switzerland: 3-month Euro-deposits.

Japan: 3-month certificates of deposit.

USA: certificates of deposit.

Euro area: 3 month Euribor.

80. Pitkääikaaiset markkinakorot — Långfristiga marknadsräntor — Long-term interest rates

Vuosikorko, % – Årsränta, % – Per cent per annum

Vuosi ja kuukausi År och månad Year and month	Suomi Finland	Ruotsi Sverige	Norja Norge	Tanska ¹⁾ Danmark ¹⁾	Saksa Tyskland	Alankomaat Nederlän- derna	Belgia Belgien	Britannia Stor- britannien	Sveitsi Schweiz	Ranska ²⁾ Frankrike ²⁾	Italia Italien	Itävalta Österrike	Japani ¹⁾ Japan ¹⁾	USA ¹⁾
	1	2	3	4	5	6	7	8	9	10	11	12	13	14
1996	7,08	8,03	6,77	7,13	6,2	6,15	6,30	7,82	4,00	6,51	9,40	6,32	3,10	6,82
1997	5,96	6,61	5,89	6,23	5,7	5,55	5,59	7,04	3,36	5,67	6,86	5,68	2,37	6,63
1998	4,79	4,99	5,40	4,88	4,6	4,63	4,70	5,52	2,78	4,82	4,88	4,71	1,54	5,64
1999	4,72	4,98	5,50	4,97	4,5	4,63	4,71	5,07	3,04	4,94	4,73	4,68	1,75	6,18
2000	5,48	5,37	6,22	5,62	5,3	5,40	5,57	5,30	3,98	5,89	5,58	5,56	1,74	6,12
1999	I 3,91	4,02	5,01	3,99	3,7	3,80	3,90	4,28	2,62	4,13	3,92	3,84	1,91	5,29
	II 4,04	4,18	4,75	4,42	3,9	3,93	4,02	4,44	2,62	4,42	4,05	3,98	2,12	5,80
	III 4,26	4,44	4,92	4,37	4,0	4,14	4,21	4,66	2,65	4,39	4,27	4,16	1,82	5,87
	IV 4,07	4,24	4,69	4,25	3,9	3,99	4,05	4,59	2,52	4,25	4,11	4,03	1,56	5,89
	V 4,24	4,50	4,98	4,56	4,0	4,19	4,21	4,91	2,67	4,45	4,28	4,21	1,33	6,10
	VI 4,58	4,87	5,45	4,93	4,4	4,51	4,57	5,16	3,02	4,94	4,62	4,54	1,63	6,24
	VII 4,91	5,26	5,81	5,22	4,7	4,82	4,87	5,33	3,06	5,08	4,94	4,87	1,70	6,34
	VIII 5,15	5,49	5,97	5,41	4,9	5,03	5,12	5,39	3,16	5,17	5,13	5,10	1,88	6,42
	IX 5,32	5,69	6,03	5,62	5,0	5,21	5,30	5,64	3,40	5,35	5,28	5,27	1,76	6,40
	X 5,56	5,92	6,27	5,63	5,3	5,45	5,60	5,83	3,63	5,67	5,52	5,53	1,69	6,46
	XI 5,27	5,56	6,02	5,57	5,0	5,18	5,31	5,27	3,57	5,66	5,25	5,27	1,82	6,57
	XII 5,37	5,59	6,07	5,64	5,2	5,28	5,40	5,38	3,51	5,81	5,36	5,35	1,77	6,76
2000	I 5,75	5,95	6,36	5,91	5,5	5,67	5,74	5,81	3,86	6,11	5,75	5,75	1,69	6,67
	II 5,72	5,90	6,33	5,82	5,5	5,65	5,71	5,62	3,92	5,96	5,73	5,77	1,80	6,41
	III 5,50	5,51	6,14	5,57	5,3	5,48	5,55	5,35	4,13	5,73	5,58	5,58	1,82	6,14
	IV 5,46	5,42	6,09	5,68	5,2	5,38	5,48	5,30	4,14	5,84	5,47	5,49	1,74	6,27
	V 5,59	5,34	6,25	5,72	5,4	5,50	5,67	5,39	4,25	5,92	5,67	5,66	1,71	6,36
	VI 5,39	5,13	6,09	5,70	5,2	5,31	5,52	5,19	4,09	5,94	5,51	5,52	1,66	6,20
	VII 5,48	5,31	6,22	5,69	5,3	5,40	5,60	5,21	4,04	6,00	5,59	5,60	1,69	6,08
	VIII 5,43	5,31	6,18	5,67	5,2	5,36	5,56	5,29	3,93	6,04	5,56	5,54	1,75	5,92
	IX 5,49	5,26	6,34	5,66	5,3	5,41	5,62	5,35	3,99	5,93	5,63	5,57	1,88	6,09
	X 5,45	5,23	6,37	5,55	5,2	5,35	5,57	5,18	3,97	5,92	5,58	5,52	1,82	5,98
	XI 5,40	5,13	6,24	5,35	5,2	5,30	5,54	5,07	3,84	5,78	5,55	5,46	1,76	5,75
	XII 5,14	4,92	6,01	5,16	4,9	5,03	5,28	4,89	3,61	5,55	5,30	5,21	1,62	5,51
2001	I 5,02	4,89	5,95	5,09	4,8	4,93	5,14	4,85	3,62	5,48	5,18	5,10	1,51	5,62
	II 5,02	4,86	5,96	5,01	4,8	4,92	5,13	4,85	3,61	5,60	5,18	5,10	1,42	5,48
	III 4,94	4,75	6,01	4,94	4,7	4,83	5,05	4,72	3,48	5,36	5,13	5,01	1,17	5,57
	IV 5,10	4,93	6,22	5,31	4,8	5,02	5,17	4,96	3,68	5,47	5,28	5,16	1,32	5,88
	V 5,29	5,27	6,48	5,46	5,1	5,22	5,32	5,13	3,69	5,60	5,45	5,34	1,25	5,91
	VI 5,26	5,38	6,59	5,36	5,0	5,17	5,25	5,20	3,53	5,57	5,39	5,27	1,15	5,88
	VII		6,65											5,61

1) Korko kuukauden lopussa.
2) Kuukauden viimeisenä perjantaina.

1) Räntan vid månadsens slut.
2) Sista fredagen i månaden.

1) End-of-month rates.
2) Last Friday of month.

Suomi: Valtion 10 vuoden joukkovelkakirjalainat.
Ruotsi: Valtion 10 vuoden joukkovelkakirjalainat.
Norja: Valtion 6–10 vuoden joukkovelkakirjalainat.
Tanska: Valtion 10 vuoden joukkovelkakirjalainat.
Saksa: Pörssissä noteeratut arvopaperit, laina-aika yli 9–10 vuotta.
Britannia: Valtion 10 vuoden joukkovelkakirjalainat.
Sveitsi: Valtion joukkovelkakirjalainat.
Alankomaat: Viimeisin 10 vuoden valtion joukkovelkakirjalaina.
Belgia: Valtion yli 5 vuoden joukkovelkakirjalainat.
Ranska: Julkisen sektorin joukkovelkakirjalainat.
Italia: Valtion joukkovelkakirjalainat.
Itävalta: Valtion 10 vuoden joukkovelkakirjalainat.
Japani: Valtion 10 vuoden joukkovelkakirjalainat.
USA: Liittovaltion yli 10 vuoden joukkovelkakirjalainat.

Finland: Statens 10 års masskuldebrevslån.
Sverige: Statens 10 års masskuldebrevslån.
Norge: Statens 6–10 års masskuldebrevslån.
Danmark: Statens 10 års masskuldebrevslån.
Tyskland: Börsnoterade värdepapper, lönetid mer än 9–10 år.
Storbritannien: Statens 10 års masskuldebrevslån.
Schweiz: Statens masskuldebrevslån.
Nederländerna: Det sista 10 års masskuldebrevslån.
Belgien: Statens över 5 års masskuldebrevslån.
Frankrike: Offentliga sektorns masskuldebrevslån.
Italien: Statens 10 års masskuldebrevslån.
Österrike: Statens 10 års masskuldebrevslån.
Japan: Statens 10 års masskuldebrevslån.
USA: Förbundstatens över 10 års masskuldebrevslån.

Finland: 10-year government bonds.
Sweden: 10-year government bonds.
Norway: 6–10 year central government bonds.
Denmark: 10-year central government bonds.
Germany: Listed federal securities with residual maturities of over 9–10 years.
United Kingdom: 10-year government bonds.
Switzerland: Government bonds.
Netherlands: Latest 10-year central government bonds.
Belgium: Central government bonds (over 5 years).
France: Public and semi-public sector bonds.
Italy: 10-year government bonds.
Austria: 10-year government bonds.
Japan: 10-year interest-bearing government bonds.
USA: US Government bonds (over 10 years).

Ulkomaat — Utlandet — International

81. Kuluttajahintaindeksi — Konsumentprisindex — Consumer price index

1995 = 100

Vuosi ja kuukausi År och månad Year and month	Suomi Finland	Ruotsi Sverige Sweden	Norja Norge Norway	Tanska Danmark Denmark	Saksa Tyskland Germany	Alanko- maat Neder- länderna Nether- lands	Belgia Belgien ¹⁾ Belgium ¹⁾	Britannia Stor- britannien United Kingdom	Ranska Frankrike France	Italia Italien Italy	Itävalta Österrike Austria	Japani Japan Japan	USA ²⁾	OECD Yhteensä Totalt Total	EU ³⁾
	1	2	3	4	5	6	7	8	9	10	11	12	13	14	15
1996	100,6	100,8	101,3	102,1	101,4	102,0	102,1	102,5	102,0	104,0	101,5	100,1	102,9	105,3	102,5
1997	101,8	101,7	103,9	104,4	103,3	104,2	103,7	105,7	103,2	106,1	102,8	101,8	105,3	110,1	104,6
1998	103,3	102,1	106,2	106,3	104,3	106,3	104,7	109,3	104,0	108,2	103,8	102,5	107,0	114,5	106,5
1999	104,5	102,4	108,7	108,9	104,9	108,6	105,9	111,0	104,6	110,0	104,4	102,2	109,3	118,4	107,8
2000	108,0	103,8	112,1	112,1	107,0	111,4	108,6	114,2	106,3	112,8	106,8	101,5	113,0	123,1	110,5
1998 I	102,7	99,2	105,0	105,0	103,9	104,7	104,1	107,0	103,5	107,3	103,4	102,1	106,0	112,7	105,5
II	102,6	99,1	105,5	105,5	104,1	105,3	104,3	107,5	103,8	107,6	103,6	102,0	106,2	113,1	105,7
III	102,9	99,3	106,0	105,7	104,0	106,2	104,1	107,9	104,0	107,9	103,7	102,4	106,4	113,5	106,0
IV	103,3	99,5	106,1	106,0	104,1	106,4	104,6	109,1	104,2	108,0	103,9	102,6	106,6	113,9	106,4
V	103,3	99,7	105,9	106,5	104,4	106,3	105,1	109,7	104,2	108,2	103,8	102,9	106,8	114,3	106,6
VI	103,5	99,5	106,2	106,4	104,5	105,9	105,0	109,6	104,3	108,3	103,7	102,5	107,0	114,4	106,7
VII	103,2	99,3	106,3	106,3	104,8	106,1	105,3	109,4	104,0	108,3	103,7	101,9	107,1	114,5	106,6
VIII	103,4	98,8	106,0	106,4	104,6	106,1	104,9	109,8	104,0	108,4	103,7	101,8	107,2	114,7	106,7
IX	103,7	99,2	106,7	106,8	104,4	107,0	104,8	110,3	104,0	108,4	103,7	102,6	107,4	115,2	106,8
X	103,7	99,4	106,8	106,9	104,2	107,3	104,8	110,4	104,0	108,6	103,8	103,3	107,6	115,8	106,9
XI	103,5	99,2	107,0	107,1	104,2	107,2	104,8	110,3	103,9	108,7	103,9	103,2	107,6	115,9	106,9
XII	103,4	99,0	107,1	106,9	104,3	106,9	104,7	110,3	104,0	108,8	104,1	102,8	107,6	116,1	106,9
1999 I	103,2	99,0	107,5	106,8	104,1	107,0	105,1	109,6	103,7	108,2	103,9	102,3	107,8	116,3	106,6
II	103,4	99,0	107,7	107,6	104,3	107,5	105,3	109,8	104,0	109,1	104,2	101,9	108,0	116,6	106,9
III	103,7	99,4	108,4	108,2	104,4	108,5	105,4	110,1	104,4	109,3	104,2	102,0	108,3	117,0	107,3
IV	104,4	99,6	108,8	108,5	104,8	108,7	105,8	110,8	104,6	109,6	104,2	102,5	109,1	117,8	107,7
V	104,7	99,8	108,5	108,7	104,8	108,7	106,0	111,1	104,6	109,8	104,4	102,5	109,1	118,0	107,8
VI	104,6	99,9	108,7	109,0	104,9	108,3	105,8	111,1	104,6	109,8	104,2	102,2	109,1	118,0	107,8
VII	104,5	99,5	108,3	108,8	105,4	108,3	106,0	110,8	104,4	110,1	104,2	101,8	109,4	118,4	108,0
VIII	104,5	99,5	108,0	109,3	105,3	108,9	105,8	111,0	104,5	110,2	104,3	102,1	109,7	118,7	108,0
IX	104,9	100,2	109,0	109,8	105,1	109,4	106,1	111,5	104,7	110,4	104,3	102,4	110,2	119,3	108,2
X	105,1	100,3	109,5	110,0	105,0	109,5	106,2	111,7	104,9	110,8	104,7	102,6	110,4	119,8	108,3
XI	105,1	100,0	109,9	110,2	105,2	109,6	106,4	111,8	104,9	111,0	104,8	102,0	110,4	120,0	108,5
XII	105,5	100,3	110,0	110,4	105,5	109,2	106,8	112,2	105,4	111,1	105,5	101,7	110,4	120,3	108,8
2000 I	105,5	99,5	110,6	110,2	105,8	109,1	107,0	111,8	105,4	111,3	105,2	101,4	111,0	120,8	108,8
II	106,2	99,9	111,1	110,9	106,2	109,6	107,4	112,4	105,5	111,7	105,9	101,3	111,6	121,4	109,2
III	106,9	100,4	111,2	111,7	106,4	110,6	107,8	113,0	106,0	112,0	106,2	101,5	112,4	122,0	109,7
IV	107,3	100,4	111,6	111,8	106,4	111,0	108,0	114,1	106,0	112,1	106,1	101,7	112,4	122,3	110,0
V	107,8	100,9	111,6	112,2	106,3	111,3	108,3	114,5	106,2	112,5	106,2	101,8	112,5	122,5	110,2
VI	108,2	100,9	112,3	112,6	106,9	111,2	108,7	114,8	106,4	112,8	107,0	101,5	113,1	123,0	110,6
VII	108,3	100,4	111,9	112,1	107,4	111,3	108,9	114,4	106,2	113,0	107,1	101,3	113,4	123,3	110,6
VIII	108,5	100,5	111,8	112,0	107,2	111,6	108,9	114,4	106,4	113,1	107,1	101,3	113,4	123,4	110,7
IX	109,3	101,2	112,8	112,8	107,7	112,6	109,6	115,2	107,0	113,3	107,4	101,6	114,0	124,1	111,3
X	109,4	101,4	112,9	113,0	107,5	112,9	109,4	115,1	106,8	113,7	107,6	101,7	114,2	124,4	111,3
XI	109,3	101,5	113,4	113,1	107,7	112,9	109,7	115,5	107,1	114,0	108,0	101,5	114,3	124,7	111,6
XII	109,2	101,4	113,3	113,0	107,8	112,4	109,4	115,5	107,0	114,1	108,2	101,5	114,2	124,8	111,7
2001 I	108,9	101,1	114,3	112,8	108,3	113,7	109,3	114,8	106,6	114,6	108,4	101,5	114,9	125,3	111,7
II	109,5	101,4	115,1	113,6	109,0	114,5	109,8	115,4	106,9	115,0	108,7	101,2	115,4	125,7	112,2
III	110,0	102,2	115,3	114,2	109,1	115,7	110,0	115,5	107,4	115,1	108,9	101,1	115,6	126,2	112,5
IV	110,5	103,1	115,9	114,8	109,5	116,4	111,0	116,1	107,9	115,6	109,5	101,3	116,1	127,0	113,1
V	111,4	103,8	116,4	115,3	110,0	116,7	111,7	116,9	108,6	115,9	109,7	101,3	116,6	127,6	113,6
VI	111,5	103,6	116,5	115,1	110,2	116,2	111,9	117,0	108,6	116,2	109,9	101,0	116,8	127,8	113,8

1) Palkansaajataloudest.
2) Kaupunkiväestö.
3) 15 jäsenmaata.

1) Löntagarhuskäll.
2) Stadsbefolkning.
3) 15 medlemsländer.

1) Households of wage and salary earners.
2) Urban population.
3) 15 member states.

Ulkomaat — Utlandet — International

82. Inflaatio ¹⁾ — Inflation ¹⁾ — Inflation ¹⁾

Kansainvälinen kuluttajahintakehitys. Vuosimuutos – Internationell konsumentprisutveckling. Förändring på årsnivå
International trends in consumer prices. Year-on-year change

Vuosi ja kuukausi År och månad Year and month	Suomi Finland	Ruotsi Sverige Sweden	Norja Norge Norway	Tanska Danmark Denmark	Saksa Tyskland Germany	Alanko- maat Neder- länderna Nether- lands	Belgia Belgien Belgium	Britannia Stor- britannien United Kingdom	Ranska Frankrike France	Italia Italien Italy	Itävalta Österrike Austria	Japani Japan Japan	USA	EU	EMU- maat EMU- länder EMU Member States
	1	2	3	4	5	6	7	8	9	10	11	12	13	14	15
1996	1.1	0.8	0.7	2.1	1.2	1.4	1.8	2.5	2.1	4.0	1.8	0.1	2.9	2.4	2.2
1997	1.2	1.9	2.6	1.9	1.5	1.9	1.5	1.8	1.3	1.9	1.2	1.7	2.3	1.7	1.6
1998	1.4	1.0	2.0	1.3	0.6	1.8	0.9	1.5	0.7	2.0	0.8	0.6	1.6	1.3	1.1
1999	1.3	0.6	2.1	2.1	0.6	2.0	1.1	1.3	0.6	1.7	0.5	-0.3	2.2	1.2	1.1
2000	3.0	1.3	3.0	2.7	2.1	2.3	2.7	0.8	1.8	2.6	2.0	-0.7	3.4	2.1	2.3
1998	I 1.8	2.1	1.6	1.7	0.7	1.6	0.5	1.5	0.6	1.9	1.2	1.8	1.6	1.3	1.1
	II 1.7	2.0	1.5	1.7	0.6	2.1	0.8	1.5	0.7	2.1	1.0	1.9	1.4	1.3	1.1
	III 1.6	1.7	1.8	1.6	0.5	2.2	1.0	1.6	0.8	2.1	1.0	2.2	1.4	1.3	1.1
	IV 1.7	1.4	2.2	1.6	0.9	2.5	1.3	1.9	1.0	2.2	1.2	0.4	1.4	1.6	1.4
	V 1.6	1.6	1.8	1.4	0.9	2.1	1.3	2.0	1.0	2.0	1.0	0.5	1.7	1.5	1.3
	VI 1.6	1.4	1.8	1.2	0.8	2.2	1.2	1.7	1.1	2.1	0.8	0.1	1.7	1.5	1.4
	VII 1.1	1.3	2.3	1.4	0.8	1.8	1.2	1.5	0.8	2.1	0.8	-0.1	1.7	1.4	1.3
	VIII 1.1	0.6	2.0	1.1	0.6	1.4	1.0	1.3	0.6	2.2	0.7	-0.3	1.6	1.3	1.1
	IX 1.4	-0.1	2.3	1.1	0.5	1.3	0.8	1.5	0.5	2.1	0.6	-0.2	1.5	1.2	1.0
	X 1.1	0.1	2.0	1.1	0.4	1.5	0.7	1.3	0.5	1.9	0.7	0.2	1.5	1.1	0.9
	XI 0.9	0.1	2.1	1.1	0.4	1.5	0.6	1.4	0.2	1.7	0.5	0.8	1.5	1.0	0.8
	XII 0.8	0.0	2.1	1.1	0.2	1.5	0.7	1.5	0.3	1.7	0.5	0.6	1.6	1.0	0.8
1999	I 0.5	0.0	2.0	1.2	0.2	2.1	1.0	1.6	0.4	1.5	0.3	0.2	1.7	0.9	0.8
	II 0.9	0.2	2.0	1.3	0.1	2.0	1.0	1.5	0.3	1.4	0.3	-0.1	1.6	1.0	0.8
	III 0.9	0.5	2.0	1.7	0.5	2.0	1.3	1.7	0.5	1.4	0.2	-0.4	1.7	1.2	1.0
	IV 1.3	0.3	2.2	1.7	0.8	1.9	1.1	1.5	0.6	1.3	0.1	-0.1	2.3	1.2	1.1
	V 1.4	0.3	2.2	1.6	0.4	2.1	0.8	1.3	0.5	1.5	0.4	-0.4	2.1	1.1	1.0
	VI 1.2	0.4	2.1	1.9	0.4	2.1	0.7	1.4	0.4	1.4	0.2	-0.3	2.0	1.0	0.9
	VII 1.4	0.2	1.7	2.0	0.6	1.8	0.7	1.3	0.4	1.7	0.3	-0.1	2.1	1.1	1.1
	VIII 1.3	0.8	1.7	2.4	0.7	2.5	0.9	1.3	0.5	1.6	0.5	-0.3	2.3	1.2	1.2
	IX 1.4	1.1	1.8	2.4	0.8	2.0	1.3	1.2	0.6	1.9	0.6	-0.2	2.6	1.2	1.2
	X 1.6	1.0	2.4	2.6	0.9	1.8	1.4	1.2	0.8	1.9	0.8	-0.7	2.6	1.3	1.4
	XI 1.9	0.8	2.6	2.7	1.0	2.0	1.6	1.3	1.0	2.0	1.0	-1.2	2.6	1.4	1.5
	XII 2.2	1.2	2.7	3.1	1.4	1.9	2.1	1.2	1.4	2.1	1.7	-1.1	2.7	1.7	1.7
2000	I 2.3	1.0	2.6	2.8	1.9	1.6	1.8	0.8	1.7	2.2	1.4	-0.9	2.8	1.8	1.9
	II 2.7	1.4	2.9	2.8	2.1	1.5	2.1	1.0	1.5	2.4	2.0	-0.6	3.3	1.9	2.0
	III 3.2	1.4	2.6	3.0	2.1	1.6	2.5	0.7	1.7	2.6	2.0	-0.5	3.8	1.9	2.1
	IV 2.5	1.0	2.7	2.9	1.6	1.7	2.3	0.6	1.4	2.4	1.8	-0.8	3.1	1.7	1.9
	V 2.7	1.3	2.9	2.8	1.5	2.0	2.4	0.5	1.6	2.5	1.6	-0.7	3.3	1.7	1.9
	VI 3.1	1.4	3.5	2.9	2.0	2.5	3.0	0.8	1.9	2.7	2.4	-0.7	3.8	2.1	2.4
	VII 2.9	1.3	3.3	2.8	2.0	2.8	3.2	1.0	2.0	2.6	2.0	-0.5	3.7	2.2	2.4
	VIII 2.9	1.4	3.5	2.2	1.8	2.5	3.5	0.6	2.0	2.6	1.9	-0.8	3.5	2.0	2.3
	IX 3.4	1.3	3.6	2.7	2.6	2.9	3.9	1.0	2.3	2.6	2.3	-0.8	3.5	2.5	2.8
	X 3.4	1.3	3.1	2.8	2.4	3.2	3.7	1.0	2.1	2.7	2.2	-0.9	3.4	2.4	2.7
	XI 3.3	1.8	3.1	2.7	2.6	2.9	3.7	1.0	2.2	2.9	2.3	-0.5	3.4	2.6	2.9
	XII 2.9	1.3	2.7	2.3	2.3	2.9	3.0	0.9	1.7	2.8	1.8	-0.2	3.4	2.3	2.6
2001	I 2.9	1.6	3.1	2.3	2.2	4.5	2.7	0.9	1.4	2.7	2.2	0.1	3.7	2.2	2.4
	II 2.7	1.5	3.5	2.3	2.5	4.9	2.5	0.8	1.4	2.7	1.8	-0.1	3.5	2.3	2.6
	III 2.5	1.7	3.5	2.2	2.5	4.9	2.2	1.0	1.4	2.6	1.9	-0.4	2.9	2.3	2.6
	IV 2.8	3.0	3.6	2.6	2.9	5.3	2.9	1.1	2.0	3.0	2.6	-0.4	3.3	2.6	2.9
	V 3.3	3.1	4.0	2.8	3.6	5.4	3.1	1.7	2.5	2.9	2.9	-0.5	3.6	3.1	3.4
	VI 3.0	3.0	3.3	2.2	3.1	5.0	3.0	1.7	2.2	2.9	2.6			2.8	3.0

¹⁾ EU-maiden ja Norjan luvut on laskettu yhdenmukaistetun kuluttajahintaindeksin mukaan.

¹⁾ Siffrorna för EU-länderna och Norge har räknats enligt det harmoniserade konsumentprisindexet.

¹⁾ The figures for the EU Member States and Norway have been calculated according to the Harmonised Consumer Price Index.

Huomautuksia

Huomautusosasto sisältää sekä taulukotietojen lähteet että taulukkoselitykset. Taulukkosivuilla on kuitenkin säilytetty taulukoiden ymmärtämisen ja tulkitsemisen kannalta välttämättömät alaviitteet. Huomautusosastossa lähteiden ja huomautusten edessä käytetyt numerot viittaavat taulukoiden sarakenumeroihin. Korjatun luvun merkkiä (*) käytetään vuositiedoissa vain, jos lopullisiksi ilmoitetut luvut muuttavat. Huomautuksissa käytetään seuraavaa lyhennettä:

TK = Tilastokeskus

Alkuperäisten tilastosarjojen lisäksi sivuille 112–117 on koottu keskeisiä trendejä tai kausitoitettuja tilastosarjoja.

Väestö

1. Väkiluku

1–11 Lähde: TK, Henkilötilastot: väestö.

1 Keskväkiluku on laskettu maassa asuvasta väestöstä. Esim. vuoden 2000 keskväkiluku on vuosien 1999 ja 2000 lopun väkilukujen keskiarvo.

2. Väestömuutokset

1–13 Lähde: TK, Henkilötilastot: väestö.

12 Suomessa asuvien naisten solmimat avioliitot.

3. Väestömuutokset maakunnittain

1–9 Lähde: TK, Henkilötilastot: väestö.

8 Suomessa asuvien naisten solmimat avioliitot.

Teollisuus

4. Tuotetilastoa

1–7 Lähteet: Maa- ja metsätalousministeriön tietopalvelukeskus: Maataloustilastollinen kuukausikatsaus ja Maatilastollinen vuosikirja.

1–3 Teurastamoissa teurastettujen eläinten lihan kokonaismäärä.

5 Pl. herajauhe.

6 Ml. voi-kasvisöljyseoksen vojuosus (laskentatapaa muutettu 1.1.1997 lähtien).

8 Lähde: Elintarviketieto – Food Facts Oy.

Markkinoidut munat. Kuukausitiedot on arvioitu keskuspakkaamoiden vastaanotto tietojen perusteella.

9–13 Lähde: Maa- ja metsätalousministeriön tietopalvelukeskus: Maataloustilastollinen kuukausikatsaus. Sisältää leipä-, siemen- ja rehuviljan, ml. ulkomainen vilja, Pl. myynti.

14–18 Lähteet: TK, Yritysten suhdanteet; TK, Yritysten rakenteet (tarkistettu vuositiedot). Sekä kotimaisten että vientituotteiden valmistukseen (jauhoiksi ja suurimoiksi) käytetyn viljan määrä.

19–24 Lähteet: TK, Yritysten suhdanteet; TK, Yritysten rakenteet (tarkistettu vuositiedot).

19–25, 35–53 Ennakolliset kuukausi- ja vuositiedot otospohjaisia, lopullisissa vuositiedoissa mukana koko tuotanto.

22 Ml. long-drinkit.

25 Lähteet: TK, Yritysten suhdanteet; Metsäteollisuus ry; TK, Yritysten rakenteet (tarkistettu vuositiedot).

26–34 Lähteet: Metsäntutkimuslaitos: Internet: <http://www.metla.fi>

Markkinahakkuilla tarkoitetaan teollisuuteen ja vientiin hankitun kotimaisen raakapuun hakkuita. Myös em. tarkoituksiin raakapuuta hankkivien polttopuu on markkinapuuta (muu kuin markkinapuun lähinnä kiinteistöjen polttopuuta). Markkinahakkuiden määrät perustuvat raakapuun ostajille (otos) ja Metsähallitukselle tehtyyn tiedusteluun.

35 Lähteet: TK, Yritysten rakenteet (tarkistettu vuositiedot); Suomen Selluloosayhdistys – Finncell (kuukausitiedot). Kuivaa painoa.

36 Lähteet: TK, Yritysten suhdanteet; TK, Yritysten rakenteet (tarkistettu vuositiedot).

37–38 Lähteet: TK, Yritysten suhdanteet; Adato Energia Oy; TK, Yritysten rakenteet (tarkistettu vuositiedot). Tuotetun sähköenergian nettotuotanto.

39–40 Lähteet: TK, Yritysten suhdanteet; TK, Yritysten rakenteet (tarkistettu vuositiedot).

41–45 Lähteet: TK, Yritysten suhdanteet; Metsäteollisuus ry; TK, Yritysten rakenteet (tarkistettu vuositiedot).

42 Pl. vain painettu tai vain jollain aineella kyllästetty tai päällystetty paperi tai pahvi.

46–47 Lähteet: TK, Yritysten suhdanteet; TK, Yritysten rakenteet (tarkistettu vuositiedot).

47 Pl. tulenkestävät ja haponkestävät tiilet.

48–53 Lähteet: TK, Yritysten suhdanteet; Suomen Metalliteollisuuden Keskusliitto; TK, Yritysten rakenteet (tarkistettu vuositiedot).

49 Teräs sulassa muodossa, ml. teräsvalujen tuotantoon käytetty raakateräs.

5. Teollisuuden suhdannebarometri

1–23 Lähteet: Teollisuuden ja Työnantajan Keskusliitto ja TK:n aikasarjatietokanta ASTIKA.

TT tiedustelee neljä kertaa vuodessa suhdanneodotuksia noin 620 yritykseltä, joista 70 on suuryrityksiä ja 250 keskikokoisia yrityksiä. Vastaukset painetaan liikevaihdolla, työvoimaa koskevat henkilökunnan määrällä.

6. Teollisuusyritysten liikevaihto- ja palkkasumma-indeksit 1995 = 100

1–10 Lähde: TK, Yritysten suhdanteet. Internet: http://www.tilastokeskus.fi/tk/ys/suhdan_taulukot.html

Indeksien laskennassa käytetään verohallinnon aineistoja, joita Tilastokeskus itse täydentää. Indeksisarjat alkavat vuodesta 1995.

1–5 Liikevaihdolla tarkoitetaan arvonlisäveroaineistosta saatuja myyntitietoja, joita on oikaistu menetelmällisesti poistamalla mm. käyttöomaisuuden myynnit ja muita ei-liiketoiminnallisia eritä. Tähän liikevaihtoon ei sisälly arvonlisävero.

6–10 Tiedot perustuvat kalenterikuukauden aikana maksetuihin ennakonpidätyksenalaisiin palkkoihin, joiden perusteella maksetaan työnantajan sosiaaliturvamaksua. Palkan määrä on palkkojen bruttomäärä.

7. Teollisuustuotannon volyyymi-indeksi 1995 = 100

1–42 Lähteet: TK, Yritysten suhdanteet: teollisuus ja TK:n aikasarjatietokanta ASTIKA.

Teollisuustuotannon volyyymi-indeksi on talouden kehityksen ja kausivaihteluiden mittari, joka sisältää sekä koko teollisuuden eri toimialojen indeksejä että erikoisindeksejä (sarakkeissa 2–6, 39–42).

Indeksin laadinta perustuu teollisuuden tuotteiden, raaka-aineiden, tehtyjen työntien ja kulutetun energian määrällisten muutosten mitaamiseen kuukausittain. Työpäiväkorjattu indeksi saadaan kertomalla alkuperäinen sarja työpäiväkorjauskertoimella.

Nimikekohtaista painorakennetta muutetaan vuosittain ja toimialoittaista painorakennetta viiden vuoden välein. Indeksien toimialaluokitus noudattaa vuoden 1995 toimialaluokitusta, joka on käytössä kaikissa EU-maissa. Nimikekohtaisluokituksenä käytetään teollisuustilaston tarpeisiin sovellettua YK:n tavaranimikkeistöluokitusta Harmonized System (HS-luokitus).

Rakentaminen

8. Talonrakentaminen

1–12 Lähde: TK, Yritysten suhdanteet: rakentaminen.

9. Asuntotuotanto

1–16 Lähde: TK, Yritysten suhdanteet: rakentaminen.

10. Rakennusyritysten liikevaihto- ja palkkasumma-indeksit 1995 = 100

1–6 Lähde: TK, Yritysten suhdanteet. Internet: http://www.tilastokeskus.fi/tk/ys/suhdan_taulukot.html

Indeksien laskennassa käytetään verohallinnon aineistoja, joita Tilastokeskus itse täydentää. Indeksisarjat alkavat vuodesta 1995.

1–3 Liikevaihdolla tarkoitetaan kotimaan liikevaihtoa, joka muodostuu kotimaan arvonlisäveronalaisesta myynnistä. Tietoihin ei sisälly arvonlisävero.

4–6 Tiedot perustuvat kalenterikuukauden aikana maksetuihin ennakonpidätyksenalaisiin palkkoihin, joiden perusteella maksetaan työnantajan sosiaaliturvamaksua.

Kauppa ja palvelut

11. Kauppalan yritysten palkkasummaindeksit 1995 = 100

1–3 Lähde: TK, Yritysten suhdanteet. Internet: http://www.tilastokeskus.fi/tk/ys/suhdan_taulukot.html

Indeksien laskennassa käytetään verohallinnon aineistoja, joita Tilastokeskus itse täydentää. Indeksisarjat alkavat vuodesta 1995.

Tiedot perustuvat kalenterikuukauden aikana maksetuihin ennakonpidätyksenalaisiin palkkoihin, joiden perusteella maksetaan työnantajan sosiaaliturvamaksua. Palkan määrä on palkkojen bruttomäärä.

12. Kaupan myynti

1–30 Lähde: TK, Yritysten suhdanteet: kauppa.

13. Ulkomaankauppa

1–26 Lähde: Tullihallitus, Tilastotoimisto: Ulkomaankauppa, kuukausi- ja vuosijulkaisut.
14–25 Yksikköarvoindeksi kertoo ulkomaankaupan hinnoissa ja volyymi-indeksi ulkomaankaupan määrässä tapahtuneesta muutoksesta.
26 Vaihotosuhde kertoo vientihintojen suhteesta tuontihintoihin.

14. Palvelualan yritysten (pl. kauppa) liikevaihto- ja palkkasummaindeksit 1995 = 100

1–10 Lähde: TK, Yritysten suhdanteet. Internet: http://www.tilastokeskus.fi/tk/ys/suhdan_taulukot.html
Indeksin laskennassa käytetään verohallinnon aineistoja, joita Tilastokeskus itse täydentää. Indeksisarjat alkavat vuodesta 1995.
1–5 Liikevaihdon tarkoitetaan arvonlisäveroaineistosta saatuja myyntitietoja. Tähän liikevaihtoon ei sisälly arvonlisäveroa.
6–10 Tiedot perustuvat kalenterikuukauden aikana maksettuihin ennakkopidätyksenalaisiin palkkoihin, joiden perusteella maksetaan työnantajan sosiaaliturvamaksua. Palkan määrä on palkkojen bruttomäärä.

Liikenne

15. Ulkomainen merenkulku

1–14 Lähteet: Merenkulkuhallitus, Tilastotoimisto: Merenkulku, kuukausi- ja vuosijulkaisut.
Vuoden 1969 kansainvälinen aluksenmittausyleissopimus tuli Suomessa voimaan 18.7.1982. Tämän johdosta alusten vetoisuusdet ilmoitetaan nykyään brutto- ja nettolukuina, jotka ovat laaduttomia suhdelukuja toisin kuin aiemmin käytetyt brutto- ja nettorekisteritonit, jotka ovat tilavuusmittoja.

16. Moottoriajoneuvot

1–19 Lähde: TK, Yritysten suhdanteet: liikenne ja matkailu.

17. Tieliikenteen tavarankuljetussuoritteet

1–2 Lähde: TK, Yritysten suhdanteet: liikenne ja matkailu; Statfin.stat.fi

18. Rautatieliikenne

1–6 Lähde: VR-Yhtymä Oy, Laskentayksikkö.
3–4 VR Oy:n kuljetukset.

19. Lentoliikenne, kotimaiset yhtiöt

1–4 Lähteet: Finnair, Ilmailulaitos.

20. Tieliikenneonnettomuudet

1–12 Lähde: TK, Yritysten suhdanteet: liikenne ja matkailu.

21. Postiliikenne

1–3 Lähde: Suomen Posti Oy.
1–2 Kirjelähtelykset ja paketit sisältävät kotimaiset, ulkomaille lähetetyt ja ulkomailta saapuneet lähetykset.
3 Lehdet sisältävät kotimaiset ja ulkomaille lähetetyt lähetykset.

22. Matkailu

1–2 Lähde: TK, Yritysten suhdanteet: liikenne ja matkailu.

Rahoitusmarkkinat

23. Suomen markan kurssija

1–9 Lähde: Suomen Pankki: Rahoitusmarkkinat; www.bof.fi
Valuuttakurssit ennen vuotta 1999 ovat Suomen Pankin laskemia markan kurssija. Vuoden 1999 alusta kurssit perustuvat pääosin EKP:n julkaisemiin euron kurssijoihin. Euron kurssit ovat viitteellisiä keskikursseja ja perustuvat julkaisuhetken markkinahintoihin.

24. Euron muuntokurssit

1–2 Lähde: Suomen Pankki; www.bof.fi
EU:n neuvosto vahvisti 31.12.1998 muuntokurssit, joita käytetään muunnettaessa euron käyttöön otavien EU:n jäsenvaltioiden valuuttoja euroksi. Taulukossa on esitetty myös viitteelliset, epäviralliset kiinteät markkakurssit euroksi muuttuneiden valuuttojen suhteen. Muunnettaessa jonkin kansallisen rahayksikön määrääisiä rahamääriä toisen kansallisen rahayksikön määrääiseksi rahamäärä muunnetaan ensin euroyksikkönä ilmaistuksi rahamääräksi, mikä määrä voidaan pyöristää vähintään kolmen desimaalin tarkkuudella ja muunnetaan sitten toisen kansallisen rahayksikön määrääiseksi.

25. Rahalaitosten ottolainaus

1–16 Lähde: TK, Taloudelliset olot: rahoitusmarkkinat.

26. Rahalaitosten antolainaus

1–13 Lähde: TK, Taloudelliset olot: rahoitusmarkkinat.

27. Keskeisiä korkoja

1–17 Lähde: Suomen Pankki: Rahoitusmarkkinat; www.bof.fi
1 Eonia-korko (Euro overnight index average) on euroalueen pankkien keskinäisten yön yli -luottojen toteutunut painotettu keskikorko.
2–8 Euriborkorot (Euro interbank offered rate) perustuvat euroalueen merkittävimpien pankkien keskinäisiin rahoituksen hintaan. Euriborkorot laskeaan (pääosin) euroalueella toimivien, parhaiksi luokiteltujen suurten pankkien (noin 60 pankkia) klo 11 Keski-Euroopan aikaa antamien noteerausten pohjalta. Suomesta laskennassa on mukana yksi pankki (Merita). Euriborkorot lasketaan sekä 360 että 365 päivän jaksoiksi, joista taulukossa on julkaistu euroalueella yleisemmin käytetyt 360 päivän jaksot. Suomessa on käytetty yleisesti myös 365 korkopäivään perustuvia korkoja (esimerkiksi heliborkorot). Samaa korkoa vastaavat 365 päivän korkonoteeraukset ovat hiukan korkeammat kuin 360 päivän jaksot korkonoteeraukset (360 päivän korkonoteeraus kerrottuna luvulla 365/360).
9–10 Valtion viiden vuoden korko perustuu 1.7.1998 lähtien 15.3.2004 erääntyvän kiinteäkorkoisen kertakuoletteen sarjaobligation noteeraukseen ja kymmenen vuoden korko 1.1.1999 lähtien 25.4.2009 erääntyvän kiinteäkorkoisen kertakuoletteen sarjaobligation noteeraukseen.
11 Peruskorko on hallinnollinen korko, jonka suuruuden määräsi vuoden 1998 loppuun asti Suomen Pankki. Vuoden 1999 alusta alkaen peruskoron vahvistaa valtiovarainministeriö vuosittain kesäkuussa ja joulukuussa seuraavaksi puoleksi kalenterivuodeksi. Peruskorko lasketaan sen vahvistamista edeltäneiden kolmen kalenterikuukauden aikana julkaistun 12 kuukauden markkinakoron perusteella. Peruskorko on mainittujen kolmen kuukauden ajalta laskettu markkinakoron keskiarvo pyöristettynä lähimpään prosenttiyksikön neljännekseen. Markkinakorko on toistaiseksi 12 kuukauden euriborko (365 päivää).
12–17 Antolainaus sisältää sekkiluotot (tililuotot), vekselit ja velkakirjalainat.

28. Suomen Pankin tase

1–19 Lähde: Suomen Pankki: Rahoitusmarkkinat; www.bof.fi
Suomen Pankin kirjanpitoikäytäntö on 1.1.1999 alkaen yhdenmukaistettu eurojärjestelmän kirjanpitoperiaatteiden kanssa. Tämä aiheuttaa muutoksia mm. tase-erien arvostukseen sekä tasekaavaan. Suomen Pankin tasekaava vastaa eurojärjestelmän tasekaavaa, mutta siinä ovat lisäksi mukana eurojärjestelmän sisäiset saatavat ja velat.

29. HEX-osakeindeksi

1–20 Lähteet: TK, Taloudelliset olot: rahoitusmarkkinat; Helsingin Pörssi. Tiedot ovat päivähavaintojen keskiarvoja.

30. Maksutase

1–13 Lähde: Suomen Pankki: Rahoitusmarkkinat; www.bof.fi
9 Arvopaperisijoitukset sisältävät arvopapereiden emissiot ja jälkimerkinnakaupat (ml. kuoletukset).

31. Valtion takaukset

1–6 Lähde: TK, Taloudelliset olot, rahoitusmarkkinat

Kansantalous

32. Bruttokansantuote ja nettokansantuote

1–11 Lähde: TK, Taloudelliset olot: kansantalouden tilinpito ja TK:n aikasarjatietokanta ASTIKA.

Suomen kansantalouden tilinpito perustuu uuteen Euroopan kansantalouden tilinpitäjärjestelmään (EKT 1995) ja sen kanssa yhdenmukaiseen maailmanlaajuisen System of National Accounts 1993 -järjestelmään. Katso TK: Kansantalouden tilinpito 1990–1998 (Kansantalous 1999:8).

33. Bruttokansantuote toimialoittain

1–11 Lähde: TK, Taloudelliset olot: kansantalouden tilinpito ja TK:n aikasarjatietokanta ASTIKA.

Suomen kansantalouden tilinpito perustuu uuteen Euroopan kansantalouden tilinpitäjärjestelmään (EKT 1995) ja sen kanssa yhdenmukaiseen maailmanlaajuisen System of National Accounts 1993 -järjestelmään. Katso TK: Kansantalouden tilinpito 1990–1998 (Kansantalous 1999:8). BKT markkinahintaan = markkinatuotanto perushintaan + markkinaton tuotanto perushintaan + tuoteverot + tuotetukipalkkiot.

34. Bruttokansantuote asukasta kohti

Lähde: TK, Taloudelliset olot: kansantalouden tilinpito ja TK:n aikasarjatietokanta ASTIKA.

Suomen kansantalouden tilinpito perustuu uuteen Euroopan kansantalouden tilinpitäjärjestelmään (EKT 1995) ja sen kanssa yhdenmukaiseen maailmanlaajuisen System of National Accounts 1993 -järjestelmään. Katso TK: Kansantalouden tilinpito 1990–1998 (Kansantalous 1999:8).

35. Julkisten menojen hintaindeksit 1995 = 100

1–2 Lähde: TK, Hinnat ja palkat: hinta- ja kustannusindeksit ja TK:n aikasarjatietokanta ASTIKA.

Indeksien painotiedot ovat kunnallistalouden osalta vuoden 1995 ja valtion osalta vuoden 1994 tilinpäätöstiedoista. Indeksit on kuvattu tarkemmin TK:n julkaisussa "Julkisten menojen hintaindeksi 1995 = 100". (Katsauksia nro 1997/5).

36. Kokonaistuotannon kuukausikuvaaja

1–2 Lähde: TK, Taloudelliset olot: kokonaistuotannon kuukausikuvaaja. Kokonaistuotannon kuukausikuvaaja perustuu kolmeentoista kuukausisarjaan talouden eri aloilta, jotka lasketaan painottaen yhteen.

Kuukausikuvaajan ja kansantalouden neljännesvuosittilinpidoista saatavat poiketa toisistaan. Tämä johtuu siitä, että kuukausikuvaaja ennakoii perushintaisen bruttokansantuotteen kehitystä, kun taas neljännesvuosittilinpito kuvaa markkinahintaisen bruttokansantuotteen muutoksia. Lisäksi kuukausikuvaajan tiedot ovat ennakkollisia ja niitä tarkastetaan aina uusien tietojen ilmeystyttyä.

37. Kuluttajabarometri

1–24 Lähde: TK, Taloudelliset olot: suhdanneindikaattorit. Kuluttajabarometrin avulla mitataan suomalaisten mielikuvia yleisestä ja oman kotitalouden taloudellisesta kehityksestä sekä aikomuksista tehdä suurempia hankintoja, säästää tai ottaa luottoa. Vastaukset on painotettu kotitalouksien rakennetiedoilla.

Valtiontalous

38. Valtiontalouden kassatulot

1–25 Lähde: Valtiokonttori ja TK:n aikasarjatietokanta ASTIKA.
1–25 Ko. vuoden tulomomenttien ja edellisten vuosien tulorästien tulotukset ml. rahastojen tulot; pl. kirjanpidolliset erät sekä valtion liikeyritysten käyttötulot.

1 Valtion tulo- ja varallisuusvero, kunnallisvero, kirkollisuusvero sekä vakuutettujen kansaneläke- ja sairausvakuutusmaksut.
18 Ml. tulot valtion liikeyritysten omaisuuden myynnistä.
19 Valtion osuus veikkaus- ja raha-arkkipaisten voittovaroista, vedonlyönnistä hevoskilpailuissa saaduista tuloista sekä raha-automaattiyhdistyksen tuotto.

39. Valtiontalouden kassamenot

1–27 Lähde: Valtiokonttori ja TK:n aikasarjatietokanta ASTIKA.
1–27 Ko. vuoden määrärahojen sekä edellisiltä vuosilta siirtyneiden määrärahojen ja menorästien käyttö ml. rahastojen menot; pl. kirjanpidolliset erät sekä valtion liikeyritysten käyttömenot.

40. Valtiontalouden rahoitusasema

1–7 Lähde: Valtiokonttori ja TK:n aikasarjatietokanta ASTIKA.

41. Valtionvelka

1–10 Lähde: Valtiokonttori ja TK:n aikasarjatietokanta ASTIKA. Valtionvelalla tarkoitetaan velkaa, josta valtion sisäinen lainaus on vähennetty.

Hinnat

42. Indeksilukujen vuosimuutoksia

1 Lähde: TK, Yritysten suhdanteet: rakentaminen.
2–9 Lähde: TK, Hinnat ja palkat: kuluttajahinnat sekä hinta- ja kustannusindeksit.

3 Pohjainflaatioindikaattori on kuluttajahintaindeksin muunnos, josta on poistettu välillisten verojen ja tukipalkkioiden lisäksi asuntojen hintojen ja asuntolainojen korkojen vaikutus.

4 Yhdenmukaistettu kuluttajahintaindeksi on uudistettu samanaikaisesti kuluttajahintaindeksin kanssa. Indeksien painorakenne on uudistettu vuoden 1995 kulutustutkimusaineiston määrien ja 1996 hintojen mukaiseksi. Yhdenmukaistetun kuluttajahintaindeksin perusvuotta (1996 = 100) ei muuteta uudistuksen yhteydessä. Sen sijaan indeksin pisteluvut muutetaan taannehtivasti, mikä poikkeaa kansallisesta kuluttajahintaindeksin käytännöstä. Yhdenmukaistettua kuluttajahintaindeksiä (YKHI) tarvitaan EU-maiden inflaatioasteiden vertailuun.

Eri maiden YKHI:t perustuvat yhtenäiseen yksityisen kulutuksen määrittelyyn, luokitteluun sekä yhdenmukaisiin menetelmiin indeksien muodostamisessa, joten YKHI:n mittaama inflaatiota voidaan verrata luotettavasti indeksiä tuottavien maiden välillä.

43. Rakennuskustannusindeksi

1–13 Lähde: TK, Yritysten suhdanteet: rakentaminen ja TK:n aikasarjatietokanta ASTIKA.

1–8 Rakennuskustannusindeksin 2000 = 100 kokonaisindeksi lasketaan asuinrakennusten, toimisto- ja liikerakennuksen sekä teollisuuden tuotanto- ja varastorakennuksen indeksiin painotettuna keskiarvona. Painoina on näiden talotyyppien osuus koko uudisrakennustuotannosta perusvuonna 2000.

9–13 Indeksien muutokset vastaavat uusimman (2000 = 100) indeksin muutoksia.

44. Maarakennuskustannusindeksi 1995 = 100

1–9 Lähde: TK, Hinnat ja palkat: hinta- ja kustannusindeksit. Maarakennuskustannusindeksi kuvaa niitä kustannusmuutoksia, joita maarakennusyrityksille syntyy panosten hankinnasta ja käytöstä urakan aikana. Indeksissä ei ole mukana tuottavuutta eikä yrittäjän saamaa pääomakatetta.

45. Maarakennusalan ja metsäalan konekustannusindeksit 1995 = 100

1–2 Lähde: TK, Hinnat ja palkat: hinta- ja kustannusindeksit.
1 Indeksit kuvaavat maarakennusalan koneiden käyttöön ja omistukseen liittyvien kustannustekijöiden hintakehitystä.
2 Indeksit kuvaavat metsäkoneiden käyttöön ja omistukseen liittyvien kustannustekijöiden hintakehitystä.

46. Liikenteen kustannusindeksejä

1–10 Lähde: TK, Hinnat ja palkat: hinta- ja kustannusindeksit.
1–7 Indeksit mittaa linja-autoliikennöntiinin liittyvien kustannustekijöiden hintojen muutoksia.
8–9 Indeksit mittaa ammattimaisen kuorma-autoliikenteen kustannustekijöiden hintojen muutoksia. Julkaisussa esitetyt ryhmien lisäksi indeksi sisältää pakettiautojen ja kevyiden kuorma-autojen sekä raskaiden kuorma-autojen kustannusindeksit.
10 Indeksit mittaa taksiliikenteen kustannustekijöiden hintojen muutoksia.

47. Kiinteistön ylläpidon kustannusindeksi 1995 = 100

1–20 Lähde: TK, Yritysten suhdanteet: rakentaminen. Indeksit mittaa kiinteistön ylläpidon, kuten hallinnon, käytön ja huollon, ulkoalueiden hoidon, siivouksen, lämmityksen, sähkön, vesi- ja jätehuollon sekä korjausten ja kunnossapidon hintojen kehitystä. Lisäksi huomioidaan erilliskustannuksista vakuutukset, maan vuokra sekä kiinteistövero.

1 Kiinteistön ylläpidon kokonaisindeksi saadaan painottamalla yhteen talotyyppikohtaiset indeksit. Painoina käytetään näiden talotyyppien suhteellisia osuuksia rakennuskannan kokonaisrakennusala. Omakotitalolle lasketaan omaa indeksiä, joka ei sisällä kokonaisindeksiin.

3–8 Kustakin rakennustyyppistä on valittu rakennuskannan mukainen normaali rakennus, jonka ylläpitokustannusten mukaisesti painorakenne on muokattu. Indeksit kuvaavat näin kaikkien kyseisen talotyyppien rakennusten kustannusrakennetta koko maan rakennuskannan mukaisesti.

48. Maatalouden hintaindeksi 1995 = 100

1-10 Lähde: TK, Hinnat ja palkat: hinta- ja kustannusindeksit ja Maa- ja metsätalousministeriön tietopalvelukeskus: Maataloustilastollinen kuukausikatsaus.

49. Kuluttajahintaindeksi 1995 = 100 (hyödykeryhmittäin)

1-13 Lähde: TK, Hinnat ja palkat: kuluttajahinnat ja TK:n aikasarjatietokanta ASTIKA.

Kuluttajahintaindeksiä käytetään inflaation mittarina. Sen määrittelyssä käytettävät indeksien painot kuvaavat keskvertokotitalouksien kulutusrakennetta.

Joulukuusta 1997 lähtien kuluttajahintojen muutoksia mitataan kuluttajahintaindeksin 1995 = 100 mukaan. Indeksii pohjautuu vuoden 1995 kulutustutkimuksen mukaiseen kulutusrakenteeseen. Uusi indeksi eroaa vanhasta ajantasaisemman painorakenteensa puolesta.

Indeksiä varten kerätään koko maasta noin 2 000 liikkeestä yli 50 000 hintatietoa kuukausittain.

50. Kuluttajahintaindeksi 1995 = 100 (alueittain) ja elinkustannusindeksi 1951:10 = 100

1-8 Lähde: TK, Hinnat ja palkat: kuluttajahinnat ja TK:n aikasarjatietokanta ASTIKA.

2-6 Alueittaiset indeksit lasketaan kunkin suuralueen painorakenteen mukaisesti alueen hinnoin.

7 Nettohintaindeksi on kuluttajahintaindeksin muunnos, josta on poistettu välilliset verot ja johon on lisätty tukipalkkioiden vaikutus.

8 Indeksii on laskettu joulukuusta 1997 lähtien ketjutuskertoimella kuluttajahintaindeksistä 1995 = 100.

51. Tukkuhintaindeksi 1995 = 100

1-31 Lähde: TK, Hinnat ja palkat: hinta- ja kustannusindeksit ja TK:n aikasarjatietokanta ASTIKA.

Indeksi mittaa Suomessa käytettävien tavaroiden verollisten hankintahintojen kehitystä. Indeksii sisältää sekä kotimaisia tavarointa että tuontitavaroita. Tukkuhintaindeksi sisältää arvonlisäveron ja muut välilliset verot. Kotimaisten tavaroiden tukkuhintana on tehtaan hinta + arvonlisävero ja muut välilliset verot. Tuontitavaroiden tukkuhintana on tuonnin cif-hinta + tullit + arvonlisävero ja muut välilliset verot. Indeksii on 670 nimikettä ja indeksin toimialaluokitus noudattaa Euroopan unionin NACE-toimialaluokitusta.

52. Kotimarkkinoiden perushintaindeksi 1995 = 100

1-32 Lähde: TK, Hinnat ja palkat: hinta- ja kustannusindeksit ja TK:n aikasarjatietokanta ASTIKA.

Indeksi mittaa Suomessa käytettävien tavaroiden hintakehitystä niiden lähtisessä markkinoille. Indeksii sisältää sekä kotimaisia että tuontitavaroita. Kotimaisten tavaroiden hintana on veroton tehtaanhinta. Tuontitavaroiden hintana on tuonnin cif-hinta + tullit. Indeksii on 677 nimikettä ja indeksin toimialaluokitus noudattaa Euroopan unionin NACE-toimialaluokitusta.

53. Teollisuuden tuottajahintaindeksi 1995 = 100

1-25 Lähde: TK, Hinnat ja palkat: hinta- ja kustannusindeksit ja TK:n aikasarjatietokanta ASTIKA.

Indeksi mittaa Suomessa valmistettujen ja kotimaassa käytettäväksi tarkoitettujen teollisuustavaroiden eli kotimarkkinatavaroiden tuottajahintojen kehitystä. Indeksii on 358 nimikettä ja indeksin toimialaluokitus noudattaa Euroopan unionin NACE-toimialaluokitusta.

54. Tuontihintaindeksi 1995 = 100

1-26 Lähde: TK, Hinnat ja palkat: hinta- ja kustannusindeksit ja TK:n aikasarjatietokanta ASTIKA.

Indeksi mittaa tuontitavaroiden cif-hintojen kehitystä. Valuuttamääräiset tuontihinnat muunnetaan Suomen markoiksi tilastokuukauden keskiarvoilla. Vientihintaindeksii on 220 nimikettä ja indeksin toimialaluokitus noudattaa Euroopan unionin NACE-toimialaluokitusta.

55. Vientihintaindeksi 1995 = 100

1-21 Lähde: TK, Hinnat ja palkat: hinta- ja kustannusindeksit ja TK:n aikasarjatietokanta ASTIKA.

Indeksi mittaa vientitavaroiden fob-hintojen kehitystä. Valuuttamääräiset vientihinnat muunnetaan Suomen markoiksi tilastokuukauden keskiarvoilla. Vientihintaindeksii on 220 nimikettä ja indeksin toimialaluokitus noudattaa Euroopan unionin NACE-toimialaluokitusta.

56-59. Tuottajahintaindeksit 1949 = 100

Lähde: TK, Hinnat ja palkat: hinta- ja kustannusindeksit ja TK:n aikasarjatietokanta ASTIKA.

Indeksit lasketaan tammiukuusta 1998 lähtien uusien tuottajahintaindeksien 1995 = 100 avulla ketjutamalla kokonaisindeksi ja kukin alaindeksi lähinnä vastaavalla uudella indeksillä.

60. Asuntojen hinnat

1-25 Lähde: TK, Hinnat ja palkat: asumisen hinnat.

Asuntojen hintatilasto kuvaa vanhojen osakehuoneistojen velattomia ne-
liöhintoja kiinteistönvälittäjien välittämässä asuntokaupoissa.

61. Elintarvikkeiden vähittäishintoja

1-22 Lähde: TK, Hinnat ja palkat: kuluttajahinnat.

Tiedot perustuvat kuluttajahintaindeksiä varten kerättyyn hinta-aineistoon.

Palkat

62. Palkansaajien ansiotasoindeksi 1995 = 100

1-31 Lähde: TK, Hinnat ja palkat: yksityisen ja julkisen sektorin palkkatilastot ja TK:n aikasarjatietokanta ASTIKA.

Palkansaajien ansiotasoindeksi mittaa säännöllisen työajan keskiansioiden kehittymistä. Se lasketaan aloittain sekä kuukausi- että tuntipalkkaisuille työntekijöille. Indeksii varten kerättävät tiedot käsittelevät n. 1,4 miljoonaa palkansaajaa. Indeksii ja sen painorakenne uudistetaan viiden vuoden välein vastaamaan ajankohdan palkansaajarakennetta. Indeksii tietoja on saatavissa vuodesta 1948 alkaen. Indeksii laskuperusteita on selostettu tarkemmin TK:n Tutkimuksia-sarjassa nro 124.

63. Työntekijöiden tuntiansiot

1-25 Lähde: TK, Hinnat ja palkat: yksityisen ja julkisen sektorin palkat.

4-25 Ilman arkipyhäkorvauksia.

64. Työvoimakustannusindeksi 1996 = 100

1-12 Lähde: TK, Hinnat ja palkat: hinta- ja kustannusindeksit; Statfin.stat.fi Työvoimakustannusindeksi kuvaa tehdyn työtunnin kustannusten kehitystä yksityisellä sektorilla. Kustannuskäsite sisältää palkkakustannukset ja työnantajan sosiaalivakuutusmaksut. TK:n julkaisu Työtunnin kustannus 1995-1999* (Palkat 2000:15) sisältää yksityiskohtaisen kuvauksen indeksii laskentamenetelmästä.

Työelämä

65. Työllisyys

1-19 Lähde: TK, Elinolot: työelämä ja TK:n aikasarjatietokanta ASTIKA.

Tiedot perustuvat TK:n työvoimatutkimukseen. Työvoimatutkimus on ollut vuoden 1983 alusta alkaen haastattelututkimus, jonka otoskoko on kuukaudessa 12 000 ja neljännesvuodessa 36 000 henkeä. Työvoimatutkimuksen tiedonkeruu muuttui vuoden 2000 alusta, jolloin siirryttiin jatkuvaan tutkimusviikkoon. Sitä ennen kunkin kuukauden tiedot on kerätty yhdeltä tutkimusviikolta. Luvut painotetaan ositteittain laskettujen korotuskertoimien avulla vastaamaan 15-74-vuotiaista väestöstä. Neljännesvuosi- ja vuosiestimaatit lasketaan kuukausilukujen keskiarvoina (työtunnit kuukausilukujen summina). Vuoden 1997 alusta TK on uudistanut työvoimatutkimuksensa vastaamaan entistä paremmin EU:n ja Kansainvälisen työjärjestön ILO:n käyttämiä käsitteitä ja määritelmiä. Lisäksi tutkimuksen sisältöä on laajennettu ja tarkennettu. Ks. uudistuksen vaikutuksista TK:n julkaisusta Työmarkkinat 1997:7.

Vuoden 1998 toukokuusta lähtien työttömien määritelmä muutettiin vastaamaan täysin EU:n ja ILO:n käyttämiä määritelmiä.

66. Työttömyys

1-9 Lähde: TK, Elinolot: työelämä ja TK:n aikasarjatietokanta ASTIKA.

Tiedonkeruumenetelmä, ks. t. 65.

1-8 Työttömäksi luokitellaan henkilö, joka on työtä vailla, joka on aktiivisesti etsinyt työtä neljän viime viikon aikana ja joka olisi valmis aloittamaan työn kahden viikon kuluessa.

5-8 Työttömät prosentteina koko työvoimasta.

9 Ml. osan viikkoa työttömänä olleiden työttömyyspäivät.

67. Työttömyysaste maakunnittain

1–21 Lähde: TK, Elinolot: työelämä.
Työttömän henkilön määrittely ks. t. 68.

68. Työnvälitys

1–5, 8–29 Lähde: Työministeriö, Tilastotoimisto: Työministeriön Työllisyyskatsaus ja TK:n aikasarjatieläkanta ASTIKA. Kuukausitiedot tarkoittavat kuukauden lopun tietoja, vuositiedot keskimäärää kuukaudessa.

3, 4, 8 Ei sisällä ryhmäilmoituksella työnvälitystoimistoihin ilmoitettuja.

3 MI. pakkolomautetut.

6–7 Lähde: Kansaneläkelaitos.

10–29 Alla olevat numerot tarkoittavat pohjoismaisen ammattiluokittelun mukaisia ryhmiä:

10–11 Nro 0

12–13 Nro 1

14–15 Nro 2

16–17 Nro 3

18–19 Nro 4

20–21 Nro 5

22–23 Nro 7–8

24–25 Nro 6

26–27 Nro 9

28–29 Nro X.

69. Tehdyt työtunnit toimialoittain

1–11 Lähde: TK, Elinolot: työelämä ja TK:n aikasarjatieläkanta ASTIKA. MI. yli- ja sivutyötunnit. Tiedonkeruumenetelmä, ks. t. 65.

2 15–74-vuotiaat työssäolevat (myös työpaikasta tilapäisesti poissaolevat) sekä työttömät ja ne työttömyyseläkeläiset, jotka ovat etsineet työtä.

2, 7, 9, 18 MI. puolustuslaitoksen kantahenkilökunta.

3 Työvoimaan kuuluvien prosenttiosuus työkäisestä väestöstä.

4 MI. ne työttömyyseläkeläiset, jotka eivät ole etsineet työtä.

10–19 Toimialaryhmitys on TK:n toimialaluokituksen (TOL vuodelta 1995) mukainen.

70. Palkansaaajien erilaiset työsuhteet

1–10 Lähde: TK, Elinolot: työelämä.

71. Palkansaaajat työnantajasektorin mukaan toimialoittain

1–9 Lähde: TK, Elinolot: työelämä. Tiedonkeruumenetelmä, ks. t. 65.

Oikeus

72. Vireillepannut konkurssit

1–18 Lähde: TK, Henkilötilastot: konkurssit.

10–17 Yksityiset henkilöt ja kuolinpesät.

73. Poliisin tietoon tulleet rikokset, päihtymyksen takia säilöönnotetut ja pysäköintivirheet

1–24 Lähde: TK, Henkilötilastot: oikeus.

Kuukausitietojen summa ei aina vastaa vuositietoa. Kuukausitiedot eivät sisällä rikosilmoituksia, joista on myöhemmin vuoden aikana todettu, ettei rikosta ole tapahtunut.

4 Moottorikäyttöisen ajoneuvon kuljettaminen alkoholin tai muun huumausaineen vaikutuksen alaisena.

18–21 Pl. liikennerikokset.

24 Maksukehotukset.

Trendit/kausitasoitetut sarjat

Kausitasoituksen tarkoituksena on poistaa sarjoista eri kuukausille ja vuosineljänneksille ominaiset vaihtelut. Tilastosarjat on puhdistettu muuttuvasta, keskimääräisestä kausivaihtelusta ja osa sarjoista lisäksi kalenterista aiheutuvista työpäivävaihteluista. Kausitasoittaminen helpottaa ilmiöiden kehityssuuntien havaitsemista ja analysointia.

Sarjat voivat joissain tapauksissa korjautua jälkikäteen mm. uusien havaintojen lisäämisen ja puhdistamattomien tietojen korjaamisen (esim. tuotantotilastojen tasotarkistukset vuositilastojen valmistuttua) jälkeen. Nämä korjaukset eivät kuitenkaan yleensä muuta olennaisesti taloudellisten muuttujien kehityssuunnista saatua kuvaa.

Trendi kuvaa sarjan keskimääräistä pitkän ajan kehitystä. Se saadaan kausitasoitusta sarjasta poistamalla siitä jäännössarjan vaihtelu. Trendi on kehitettyään rauhallisempi kuin kausitasoitettu sarja. Tässä julkaisussa julkaistaan kuukausisarjat trendinä ja neljännesvuosisarjat kausitasoitettuina. Kausivaihteluiden analyysiin on käytetty yleisesti käytössä olevaa X11-ARIMA -menetelmää. Menetelmää on selostettu Tilastokeskuksen Tutkimuksia-sarjan julkaisussa nro 210.

Kausi- ja kalenterivaihteluiden tasoitus vaikuttaa jonkin verran sarjojen vuositason, joka ei kaikkien tasoitettujen sarjojen kohdalla vastaa Tilastokatsauksissa julkaistujen sarjojen vuositason.

1–77 Lähde: TK:n aikasarjatieläkanta ASTIKA.

Ulkomaat

74. Bruttokansantuote 1995 = 100

1–13 Lähde: OECD: Main Economic Indicators, tietokanta.

75. Teollisuustuotannon määrä 1995 = 100

1–14 Lähde: OECD: Main Economic Indicators, tietokanta.

1–14 Teollisuustuotanto on laskettu ISIC-luokituksen (International Standard Industrial Classification) pohjalta. Mukana ISIC C, D ja E (C kaivostyö, D tehdasteollisuus, E sähkö, kaasua ja vesi).

76. Teollisuustyöntekijöiden tuntiansiot 1995 = 100

1–14 Lähde: OECD: Main Economic Indicators, tietokanta.

1–14 Suomen, Norjan, Tanskan, Saksan, Belgian ja Ranskan kohdalla luvut neljännesvuosilukuja. Sarjat on koottu kansallisista lähteistä siten, että ne mahdollisimman tarkasti vastaavat työntekijöiden keskituntiansioita, joihin sisältyvät myös ylityökorvaukset ja toistuvaislisät. Määritelmät saattavat vaihdella maasta toiseen; erityisesti vaihtelevat työntekijöitä, bonuksia ja taannehtivasti maksettuja palkkoja sekä ilmoituksen antavan toimipaikan kokoa koskevat määritelmät. Maiden väliseen vertailuun tulee siten suhtautua varauksella.

77. Työttömyysaste

1–14 Lähde: OECD: Main Economic Indicators, tietokanta.

1–14 Työttömiksi katsottu kaikki ne työkäiset henkilöt, jotka ovat vailla työtä, ovat käytettävissä työhön tai etsivät työtä joko työvoimatoimiston kautta tai muilla keinoin.

78. Kauppatase

1–14 Lähde: OECD: Main Economic Indicators, tietokanta.

1–14 Viennin ja tuonnin erotus miljoonissa Yhdysvaltain dollareissa.

EU:n sisäisten tullirajojen poistuminen 1.1.1993 on johtanut siihen, etteivät tiedot EU:n sisäisestä kaupasta ole enää peräisin tulli-ilmoituksista. Uusi INTRASTAT-järjestelmä on kehitetty kokoamaan nämä tiedot.

79. Lyhytaikaiset markkinakorot

1–8 Lähde: OECD: Main Economic Indicators, tietokanta.

1–8 Lyhytaikaisilla markkinakoroilla tarkoitetaan 3 kuukauden korkoja. Vuositason luvut ovat kuukausilukujen keskiarvoja. Jollei toisin mainita, kuukauden luvut ovat päivittäisten korkonoteerausten keskiarvoja.

80. Pitkäaikaiset markkinakorot

1–14 Lähde: OECD: Main Economic Indicators, tietokanta.

1–14 Pitkäaikaisilla markkinakoroilla tarkoitetaan pitkäaikaisten joukkovelkakirjalainojen jälkimarkkinatuottoja. Vuositason luvut ovat kuukausilukujen keskiarvoja. Jollei toisin mainita, kuukauden luvut ovat päivittäisten korkonoteerausten keskiarvoja.

81. Kuluttajahintaindeksi 1995 = 100

1–15 Lähde: OECD: Main Economic Indicators, tietokanta.

82. Inflaatio

1–15 Lähde: TK; Hinnat ja palkat: kuluttajahinnat.

Tabellanmärkningar

Tabellanmärkningarna innehåller källuppgifter och tabellförklaringar till den del dessa inte behövs för att man skall kunna läsa tabellerna. Förklaringar av detta slag står kvar i samband med de tabeller de hänvisar till. Numren framför källorna och anmärkningarna anger kolumnernas nummer i tabellerna. Tecknet som anger att siffran korrigerats (♦) finns utsatt bara om det är frågan om förändringar i årsuppgifter som uppgetts som slutliga.

I nottexterna används följande förkortning:

SC = Statistikcentralen

Utöver de ursprungliga statistikserierna har även centrala trender eller säsongsrensade statistikserier sammanställts på sidorna 112–117.

Befolkning

1. Folkmängd

1–11 Källa: SC, Individstatistik: befolkning.

1 Medelfolkmängden har beräknats på basis av den befolkning som bor i landet. Medelfolkmängden för t.ex. 2000 är alltså medeltalet av folkämngden vid utgången av åren 1999 respektive 2000.

2. Befolkningsförändringar

1–13 Källa: SC, Individstatistik: befolkning.

12 Äktenskap bland kvinnor som bor i Finland.

3. Befolkningsförändringar landskapsvis

1–9 Källa: SC, Individstatistik: befolkning.

8 Äktenskap bland kvinnor som bor i Finland.

Industri

4. Produktstatistik

1–7 Källor: Jord- och skogsbruksministeriets informationstjänstcentral: Jordbruksstatistisk månadsrapport och Lantbruksstatistisk årsbok.

1–3 Kött från djur som slaktats i slakterier.

5 Exkl. vasslepulver.

6 Inkl. smörändelen i smör-växtoljablandningar (beräkningssättet har ändrats fr.o.m. 1.1.1997).

8 Källa: Elintarvikeieto – Food Facts Oy. Marknadsförda ägg. Månadsuppgifterna har uppskattats på basis av centralpackeriernas mottagningsuppgifter.

9–13 Källa: Jord- och skogsbruksministeriets informationstjänstcentral: Jordbruksstatistisk månadsrapport. Inkl. brödsäd, utsäde och fodersäd, inkl. utländsk spannmål. Exkl. försäljning.

14–18 Källor: SC, Företagskonjunkturer; SC, Företagsstrukturer (de reviderade årsuppgifterna). Den spannmålsmängd som använts för tillverkning av både inhemska produkter och exportprodukter (mjöl och gryn).

19–24 Källor: SC, Företagskonjunkturer; SC, Företagsstrukturer (de reviderade årsuppgifterna).

19–25, 35–53 De preliminära månads- och årsuppgifterna är urvalsbaserade; de slutgiltiga årsuppgifterna gäller hela produktionen.

22 Inkl. long-drinks.

25 Källor: SC, Företagskonjunkturer; Skogsindustrin rf; SC, Företagsstrukturer (de reviderade årsuppgifterna).

26–34 Källa: Skogsforskningsinstitutet: Internet: <http://www.metla.fi>

Med marknadsavverkning avses avverkning av inhemskt råvirke för industri och export. Vedavverkning för dessa ändamål räknas också som marknadsavverkning (annat än marknadsvirke är närmast ved för fastigheter). Uppgifterna om marknadsavverkning bygger på en förfrågan till köpare av råvirke (urval) och till Forststyrelsen.

35 Källor: SC, Företagsstrukturer (de reviderade årsuppgifterna), Finska Cellulosa-föreningen – Finncell (månadsuppgifter). Torr vikt.

36 Källor: SC, Företagskonjunkturer; SC, Företagsstrukturer (de reviderade årsuppgifterna).

37–38 Källor: SC, Företagskonjunkturer; Adato Energia Oy; SC, Företagsstrukturer (de reviderade årsuppgifterna). Producerad elenergi, nettoproduktion.

39–40 Källor: SC, Företagskonjunkturer; SC, Företagsstrukturer (de reviderade årsuppgifterna).

41–45 Källor: SC, Företagskonjunkturer; Skogsindustrin rf; SC, Företagsstrukturer (de reviderade årsuppgifterna).

42 Exkl. enbart tryckta produkter och produkter som bara är impregnerade eller överdragna med något ämne.

46–47 Källor: SC, Företagskonjunkturer; SC, Företagsstrukturer (de reviderade årsuppgifterna).

47 Exkl. eldfasta och syrafasta tegel.

48–53 Källor: SC, Företagskonjunkturer; Finlands Metallindustris Centralförbund; SC, Företagsstrukturer (de reviderade årsuppgifterna).

49 Flytande stål, inkl. stål för ståljudgods.

5. Industrins konjunkturbarometer

1–23 Källor: Industrins och arbetsgivarnas centralförbund TT och SC:s tidsseriedatabas ASTIKA

TT sänder fyra gånger om året en förfrågan beträffande konjunkturförväntningar till ca 620 företag. Av företagen är 70 storföretag och 250 medelstora företag. I svaren används omsättning som vikt, förutom i de svar som gäller arbetskraft där personalens storlek används som vikt.

6. Omsättnings- och lönesummaindex för industriföretag 1995 = 100

1–10 Källa: SC, Företagskonjunkturer. Internet: http://www.stat.fi/tk/ys/suhdan_tauulukot.html

Indexen beräknas utgående från skatteförvaltningens material, som Statistikcentralen själv kompletterar. Indexserierna börjar år 1995.

1–5 Omsättning avser försäljningsuppgifter som erhållits ur mervärdesskattematerialet och som justerats metodmässigt genom att bl.a. försäljning av anläggningstillgångar och övriga icke-kommersiella poster eliminerats. Omsättningen omfattar inte mervärdesskatt.

6–10 Uppgifterna bygger på förskotts-kattepliktiga löner som betalats under kalendermånaden och som utgör grunden för de socialskyddsavgifter som arbetsgivaren betalar. Lönebeloppet är bruttoloppet av löner.

7. Volymindex för industriproduktionen 1995 = 100

1–42 Källor: SC, Företagskonjunkturer: industri och SC:s tidsseriedatabas ASTIKA.

Volymindex för industriproduktionen mäter den ekonomiska utvecklingen och fluktuationerna från månad till månad. Volymindex för industriproduktionen består av index över alla näringsgrenar inom industrin och specialindex av olika slag (kolumnerna 2–6, 39–42).

Volymindexet för industriproduktionen baserar sig på månatliga mätningar av kvantitativa förändringar i industrins produkter, råvaror, utförda arbetstimmar och energikonsumtion. Det arbetsdagskorrigerade indexet erhålls genom att den ursprungliga serien multipliceras med koefficienten för arbetsdagskorrigerig.

De positionsvisa viktstrukturer ändras varje år, de näringsgrensvisa vart femte år. Indexet följer näringsgrensindelningen 1995, som används i samtliga länder inom Europeiska unionen. Som positionsklassificering används FN:s varupositionsklassificering (Harmonized System, dvs. HS-nomenklaturen) modifierad för industristatistikens behov.

Byggverksamhet

8. Husbyggande

1–12 Källa: SC, Företagskonjunkturer: byggverksamhet.

9. Bostadsproduktion

1–16 Källa: SC, Företagskonjunkturer: byggverksamhet.

10. Omsättnings- och lönesummaindex för byggnadsföretag 1995 = 100

1–6 Källa: SC, Företagskonjunkturer. Internet: http://www.stat.fi/tk/ys/suhdan_tauulukot.html

Indexen beräknas utgående från skatteförvaltningens material, som Statistikcentralen själv kompletterar. Indexserierna börjar år 1995.

1–3 Omsättning avser omsättningen av försäljning i Finland, som utgörs av den mervärdesskattepliktiga försäljningen i Finland. Uppgifterna omfattar inte mervärdesskatt.

6–10 Uppgifterna bygger på förskotts-kattepliktiga löner som betalats under kalendermånaden och som utgör grunden för de socialskyddsavgifter som arbetsgivaren betalar.

Handel och tjänster

11. Lönesummaindex för företag inom handelsbranschen 1995 = 100

1–3 Källa: SC, Företagskonjunkturer. Internet: http://www.stat.fi/tk/ys/suhdan_taulukot.html
 Indexen beräknas utgående från skatteförvaltningens material, som Statistikcentralen själv kompletterar. Indexserierna börjar år 1995. Uppgifterna bygger på förskotts-kattepliktiga löner som betalats under kalendermånaden och som utgör grunden för de socialskyddsavgifter som arbetsgivaren betalar. Lönebeloppet är bruttobeloppet av löner.

12. Handelns försäljning

1–30 Källa: SC, Företagskonjunkturer: handel.

13. Utrikeshandel

1–26 Källa: Tullstyrelsen, Statistikbyrån: Utrikeshandel, månads- och årspublicationer.
 14–25 Enhetsvärdeindexet anger den förändring som skett i utrikeshandelspriserna och volymindexet förändringen i utrikeshandelsvolymen.
 26 Bytesförhållandet anger exportprisernas förhållande till importpriserna.

14. Omsättnings- och lönesummaindex för tjänsteföretag (exkl. handel) 1995 = 100

1–10 Lähde: TK, Yritysten suhdanteet. Internet: http://www.stat.fi/tk/ys/suhdan_taulukot.html
 Indexen beräknas utgående från skatteförvaltningens material, som Statistikcentralen själv kompletterar. Indexserierna börjar år 1995.
 1–5 Omsättning avser försäljningsuppgifter som erhållits ur mervärdesskattematerialet. Omsättningen omfattar inte mervärdesskatt.
 6–10 Uppgifterna bygger på förskotts-kattepliktiga löner som betalats under kalendermånaden och som utgör grunden för de socialskyddsavgifter som arbetsgivaren betalar. Lönebeloppet är bruttobeloppet av löner.

Samfärdsel

15. Sjöfarten mellan Finland och utlandet

1–14 Källor: Sjöfartsstyrelsen, statistikbyrån: Sjöfart (månads- och årspublicationer).
 1969 års internationella skeppsmättningskonvention trädde i kraft i Finland 18.7.1982. Fartygsdräktighet anges därför numera i brutto- och nettoton i stället för brutto- och nettoregister-ton.

16. Motorfordon

1–19 Källa: SC, Företagskonjunkturer: transport och turism.

17. Varutransportprestationer inom vägtrafik

1–2 Källa: SC, Företagskonjunkturer: transport och turism; Stafin.stat.fi

18. Järnvägstrafik

1–6 Källa: VR-Group Ab, Räkenskapsenheten.
 3–4 VR Ab:s transporter.

19. Flygtrafik, inhemska flygbolag

1–4 Källor: Finnair, Luftfartsverket.

20. Vägtrafikolyckor

1–12 Källa: SC, Företagskonjunkturer: transport och turism.

21. Posttrafik

1–3 Källa: Posten Finland Ab.
 1–2 Brevförsändelserna och paketen innehåller inhemska försändelser och försändelser till och från utlandet.
 3 Tidningarna omfattar inhemska försändelser och försändelser till utlandet.

22. Turism

1–2 Källa: SC, Företagskonjunkturer: transport och turism.

Finansmarknaden

23. Markkurser

1–9 Källa: Finlands Bank: Finansmarknaden; www.bof.fi
 Valutakurser för tiden före 1999 är markkurser beräknade av Finlands Bank. Fr.o.m. 1999 beräknas de i huvudsak på eurokurser som publiceras av ECB. Eurokurserna är riktgivande medelkurser och de baseras på aktuella marknadskurser.

24. Omräkningskurser för euron

1–2 Källa: Finlands Bank; www.bof.fi
 Den 31 december 1998 fastställde EU-rådet omräkningskurserna till euro för valutorna i de EU-länder som inför euron. Tabellen upptar också riktgivande, inofficiella fasta markkurser för de valutor som konverterats till euro. Penningbelopp som skall omräknas från en nationell valutaenhet till en annan skall först omräknas till ett belopp som uttrycks i enheten euro, vilket belopp får avrundas till inte mindre än tre decimaler och sedan skall omräknas till den andra nationella valutaenheten.

25. Penninginstitutens inlåning

1–16 Källa: SC, Ekonomistatistik: finansmarknaden.

26. Penninginstitutens utlåning

1–13 Källa: SC, Ekonomistatistik: finansmarknaden.

27. Viktiga räntor

1–17 Källa: Finlands Bank: Finansmarknaden; www.bof.fi
 1 Eoniaräntan (euro overnight index average) är den vägda medelräntan för krediter över natten mellan bankerna i euroområdet.
 2–8 Euriborräntorna (euro interbank offered rate) baseras på priset på finansiering mellan de viktigaste bankerna i euroområdet. Euriborräntorna beräknas (i huvudsak) på noteringarna kl. 11 centraleuropeisk tid från (ca 60) stora eurobanker med högsta kreditvärdighet. En finländsk bank (Merita) deltar i systemet.
 Euriborräntorna beräknas på såväl 360 som 365 dagars perioder; i tabellen redovisas de enligt 360 dagar beräknade räntorna, som är vanligast i euroområdet. I Finland har också rätt allmänt använts räntor som är baserade på 365 räntedagar (t.ex. heliborräntorna). Noteringen enligt 365 dagar för en ränta är något högre än samma ränta noterad enligt 360 dagar (räntenoteringen enligt 360 dagar multiplicerad med 365/360).
 9–10 5-årsräntan har sedan den 1 juli 1998 beräknats på noteringen för den fastförräntande serieobligationen av bulletpyp med förfall 15.3.2004 och 10-årsräntan sedan den 1 januari 1999 på noteringen för den fastförräntande serieobligationen av bulletpyp med förfall 25.4.2009.
 11 Grundräntan är en administrativ ränta, som fram till slutet av 1998 fastställdes av Finlands Bank. Från början av 1999 fastställs grundräntan av finansministeriet årligen i juni och december för följande halva kalenderår. Grundräntan beräknas på grundval av den 12 månaders marknadsränta som publicerats under de tre kalendermånaderna före fastställandet av grundräntan. Grundräntan är medeltalet av den nämnda marknadsräntan under de tre kalendermånaderna avrundat till närmaste fjärdedels procentenhet. Som denna marknadsränta fungerar tills vidare euriborräntan för 12 månader (365 dagar).
 12–17 Utlåningen omfattar checkkrediter (kontokrediter), växlar och skuldebrevslån.

28. Finlands Banks balansräkning

1–19 Källa: Finlands Bank: Finansmarknaden; www.bof.fi
 Finlands Banks bokföringspraxis har harmoniserats med Eurosystemets redovisningsprinciper med verkan från den 1 januari 1999. Detta medför ändringar bland annat i värderingen av balansposter och balansräkningens uppställningsform. Schemat för Finlands Banks balansräkning motsvarar uppställningsformen för Eurosystemets balansräkning med tillägg av Eurosystemets interna fordringar/skulder.

29. HEX-aktieindex

1–20 Källor: SC, Ekonomistatistik: finansmarknaden; Helsingfors Börs. Uppgifterna är medeltal av dagsobservationerna.

30. Betalningsbalansen

1–13 Källa: Finlands Bank: Finansmarknaden; www.bof.fi
9 Portföljinvesteringar innehåller värdepappersemissioner och handel på sekundärmarknaden (inkl. amorteringar)

31. Statsgarantier

1–6 Källa: SC, Ekonomistatistik: finansmarknaden

Samhällsekonomi

32. Bruttonationalprodukt och nettonationalinkomst

1–11 Källa: SC, Ekonomistatistik: nationalräkenskaper och SC:s tidsserie-databas ASTIKA.
Finlands nationalräkenskaper baserar sig på Europeiska Nationalräkenskapsystemet 1995 (ENS 1995) och på det världsomfattande System of National Accounts 1993-systemet. De två systemen är sinsemellan harmoniserade. Se SC: Nationalräkenskaper 1990–1998 (Nationalekonomi 1999:8).

33. Bruttonationalprodukt efter näringsgren

1–11 Källa: SC, Ekonomistatistik: nationalräkenskaper och SC:s tidsserie-databas ASTIKA.
Finlands nationalräkenskaper baserar sig på Europeiska Nationalräkenskapsystemet 1995 (ENS 1995) och på det världsomfattande System of National Accounts 1993-systemet. De två systemen är sinsemellan harmoniserade. Se SC: Nationalräkenskaper 1990–1998 (Nationalekonomi 1999:8).
BNP till marknadspris = marknadsproduktion till baspris + produktion utanför marknaden till baspris + produktskatter + produktsubventioner.

34. Bruttonationalprodukt per invånare

Källa: SC, Ekonomistatistik: nationalräkenskaper och SC:s tidsserie-databas ASTIKA.
Finlands nationalräkenskaper baserar sig på Europeiska Nationalräkenskapsystemet 1995 (ENS 1995) och på det världsomfattande System of National Accounts 1993-systemet. De två systemen är sinsemellan harmoniserade. Se SC: Nationalräkenskaper 1990–1998 (Nationalekonomi 1999:8).

35. Prisindex för offentliga utgifter 1995 = 100

1–2 Källa: SC, Priser och löner: pris- och kostnadsindexen samt SC:s tidsserie-databas ASTIKA.
När det gäller den kommunala ekonomin baserar sig indexvikterna på 1995 års bokslut och för statens del på 1994 års bokslut. En detaljerad beskrivning av indexet ges i SC:s publikation "Prisindex för offentliga utgifter 1995 = 100". (Översikter nr 1997/5).

36. Månadsgraf över totalproduktionen

1–2 Källa: SC, Ekonomistatistik: månadsgraf över totalproduktionen.
Månadsgrafen över totalproduktionen görs upp på basis av tretton månads-serier över olika ekonomiska områden som sammanvägs.
Uppgifterna i månadsgrafen och kvartalsstatistiken i nationalräkenskaper-na kan avvika från varandra. Detta beror på att månadsgrafen är en prognos för utvecklingen av bruttonationalprodukten till baspris, medan kvartalsräkenskaper-na beskriver förändringarna i bruttonationalprodukten till marknadspris. Därtill är månadsgrafens uppgifter preliminära och de justeras alltid då nya uppgifter utgivits.

37. Konsumentbarometern

1–24 Källa: SC, Ekonomistatistik: konjunkturindikatorer.
Med hjälp av konsumentbarometern mäts finländarnas föreställningar om den allmänna utvecklingen och om det egna hushållets ekonomiska utveckling samt avsikter att göra större anskaffningar, att spara eller att ta lån. Svaren är vägda med uppgifter om hushållens sammansättning.

Statsfinanser

38. Kassainkomster inom statsekonomin

1–25 Källa: Statskontoret och SC:s tidsserie-databas ASTIKA.

1–25 Totalinkomst vid inkomstmomenten under året i fråga och resterande inkomst från tidigare år, inkl. fonders inkomster; exkl. bokföringsmässiga poster samt driftsinkomster vid statliga affärsföretag.

1 Statlig inkomst- och förmögenhetsskatt, kommunalskatt, kyrkoskatt samt folkpensions- och sjukförsäkringspremier för försäkrade.
18 Inkl. statliga affärsföretags inkomster av såld egendom.
19 Statens andel av tippnings- och penninglotterivinstmedel, inkomst från vadhållning vid travtävlingar samt Penningautomatföreningens intäkter.

39. Kassautgifter inom statsekonomin

1–27 Källa: Statskontoret och SC:s tidsserie-databas ASTIKA.
1–27 Användning av anslagen för det aktuella året samt av återstående anslag och utgiftsrester som förts över från tidigare år, inkl. fonders utgifter; exkl. bokföringsmässiga poster samt statliga affärsföretags driftsutgifter.

40. Statsekonomin finansieringsbalans

1–7 Källa: Statskontoret och SC:s tidsserie-databas ASTIKA.

41. Statsskulden

1–10 Källa: Statskontoret och SC:s tidsserie-databas ASTIKA.
I statsskulden inräknas skuld med avdrag för statens interna upplåning.

Priser

42. Förändringar på årsnivå i indextalen

1 Källa: SC, Företagskonjunkturer: byggverksamhet.
2–9 Källa: SC, Priser och löner: konsumentpriser samt pris- och kostnadsindex.
3 Indikatorn för den underliggande inflationen är en omvandling av konsumentprisindex, där inverkan av såväl indirekta skatter och subventioner som bostadspriser och bostadslån eliminerats.
4 Det harmoniserade konsumentprisindexet har reviderats samtidigt som konsumentprisindexet. Viktstrukturen i indexet har reviderats så att det följer mängderna i konsumtionsundersökningsmaterialet för år 1995 och priserna för år 1996. Basåret för det harmoniserade konsumentprisindexet (1996 = 100) ändras inte i samband med revideringen. Däremot ändras indextalen retroaktivt, vilket avviker från internationell praxis i fråga om konsumentprisindex. Det harmoniserade konsumentprisindexet (HKPI) behövs för jämförelser av inflationsgraden i EU-länderna.
Det harmoniserade konsumentprisindexet för de olika länderna bygger på en harmoniserad definition av privat konsumtion, en harmoniserad klassificering och harmoniserade metoder för indexbildande. Detta innebär att jämförelser av inflationen enligt det harmoniserade konsumentprisindexet i de aktuella länderna är tillförlitliga.

43. Byggnadskostnadsindex

1–13 Källa: SC, Företagskonjunkturer: byggverksamhet och SC:s tidsserie-databas ASTIKA.
1–8 Totalindexet för byggnadskostnadsindex 2000 = 100 räknas som vägt medelvärde av indexen för flervåningsbostadshus, kontors- och affärsbyggnad samt produktions- och lagerbyggnad inom industrin. Som vikter används dessa hustypers andel av hela nybyggnadsproduktionen basåret 2000.
9–13 Indexförändringarna motsvarar förändringarna i det senaste indexet (2000 = 100).

44. Jordbyggnadskostnadsindex 1995 = 100

1–9 Källa: SC, Priser och löner: pris- och kostnadsindex.
Jordbyggnadskostnadsindex beskriver de kostnadsändringar som uppstår för jordbyggnadsföretagare för anskaffning och användning av insatser under entreprenaden. Indexet omfattar inte produktivitet eller företagarens kapitaläckning.

45. Kostnadsindex för anläggningsmaskiner och skogsmaskiner 1995 = 100

1–2 Källa: SC, Priser och löner: pris- och kostnadsindex.
1 Indexet redovisar prisutvecklingen för kostnadsfaktorer i anslutning till användning och innehav av anläggningsmaskiner.
2 Indexet redovisar prisutvecklingen för kostnadsfaktorer i anslutning till användning och innehav av skogsmaskiner.

Tabellanmärkningar

46. Kostnadsindex för trafik

1–10 Källa: SC, Priser och löner: pris- och kostnadsindex.
1–7 Indexet mäter prisförändringar i kostnadsfaktorer i anslutning till den yrkesmässiga lastbilstrafiken.
8–9 Indexet mäter prisförändringar i kostnadsfaktorerna för busstrafiken. Utöver de grupper som anges i publikationen innehåller indexet också kostnadsindex för paketbilar och lätta lastbilar samt för tunga lastbilar.
10 Indexet mäter prisförändringar i kostnadsfaktorerna för taxitrafiken.

47. Kostnadsindex för fastighetsunderhåll 1995 = 100

1–20 Källa: SC, Företagskonjunkturer: byggverksamhet. Indexet mäter prisutvecklingen för fastighetsunderhåll, dvs. förvaltning, drift och underhåll, skötsel av gårdsområden, städning, värme, el, vatten- och avfallshantering samt reparationer och underhåll. Av separata kostnader beaktas dessutom försäkringar, markarrende och fastighetsskatt.
1 Totalindexet för fastighetsunderhåll erhålls genom att indexen för de olika byggnadstyperna sammanvägs. Som vikter används de olika byggnadstypernas relativa andelar av den totala våningsytan i byggnadsbeståndet. För egnahemshus räknas ett separat index som inte ingår i totalindexet.
3–8 Det har valts en byggnad som är normal för beståndet för varje byggnadstyp och viktstrukturen har utarbetats enligt underhållskostnaderna för den. Indexet beskriver därmed kostnadsstrukturen för byggnaderna i byggnadstypen i fråga enligt byggnadsbesåndet i hela landet.

48. Prisindex för lantbruk 1995 = 100

1–10 Källa: SC, Priser och löner: pris- och kostnadsindex och Jord- och skogsbruksministeriets informationstjänstcentral: Jordbruksstatistisk månadsrapport.

49. Konsumentprisindex 1995 = 100 (efter varugrupp)

1–13 Källa: SC, Priser och löner: konsumentpriser och Statistikcentralens tidsseriedatabas ASTIKA.
Konsumentprisindex används som ett mått på inflationen. De vikter som används vid uträkningen av konsumentprisindex är genomsnittshushållets konsumtion.
Sedan december 1997 mäts förändringar i konsumentpriserna enligt konsumentprisindex 1995 = 100. Indexet bygger på kostnadsstrukturen enligt 1995 års konsumtionsundersökning. Det nya indexet avviker från det gamla i det att viktstrukturen är aktuella.
Det samlas varje månad in mer än 50 000 prisuppgifter i ungefär 2 000 affärer i hela landet.

50. Konsumentprisindex 1995 = 100 (efter region) och levnadskostnadsindex 1951:10 = 100

1–8 Källa: SC, Priser och löner: konsumentpriser och SC:s tidsseriedatabas ASTIKA.
2–6 De regionala indexen beräknas utgående från viktstrukturen för varje storområde utgående från de prisuppgifter som samlas in i regionen.
7 Nettoprisindexet är en variant av konsumentprisindexet: de direkta skatterna har dragits av och effekten av subventioner lagts till.
8 Indexet har sedan december 1997 räknats utgående från konsumentprisindex 1995 = 100 med hjälp av en kedjningskoefficient.

51. Partiprisindex 1995 = 100

1–31 Källa: SC, Priser och löner: pris- och kostnadsprisindex och SC:s tidsseriedatabas ASTIKA.
Indexet mäter utvecklingen av det skattebelagda inköpspriset på varor som används i Finland. I indexet ingår både hemmamarknadsvaror och importvaror. I partiprisindexet ingår mervärdesskatt och övriga indirekta skatter. Partipriset på inhemska varor är fabrikspriset + mervärdesskatt och övriga indirekta skatter. Partipriset på importvaror är cif-priset på importen + tullar + mervärdesskatt och övriga indirekta skatter.
Indexet har 670 poster och det följer den Europeiska unionens näringsgrensindelning NACE.

52. Basprisindex för hemmamarknadsvaror 1995 = 100

1–32 Källa: SC, Priser och löner: pris- och kostnadsindex och SC:s tidsseriedatabas ASTIKA.
Indexet mäter utvecklingen av priserna på varor som används i Finland då de förs ut på marknaden. Indexet täcker både inhemska varor och importvaror. Priset på inhemska varor är det skattefria fabrikspriset. Priset på importvaror är cif-priset på importen + tullar.
Indexet omfattar 677 poster och följer Europeiska unionens näringsgrensindelning NACE.

53. Producentprisindex för industrin 1995 = 100

1–25 Källa: SC, Priser och löner: pris- och kostnadsindex och SC:s tidsseriedatabas ASTIKA.
Indexet mäter utvecklingen av producentpriserna på industrivaror som tillverkats i Finland för användning i Finland, dvs. på hemmamarknadsvaror. Indexet omfattar 358 poster och följer Europeiska unionens näringsgrensindelning NACE.

54. Importprisindex 1995 = 100

1–26 Källa: SC, Priser och löner: pris- och kostnadsindex och SC:s tidsseriedatabas ASTIKA.
Indexet mäter utvecklingen av cif-priserna på importvaror. Importpriser i valuta omvandlas till finska mark enligt medelkursen för statistikmånaden. Indexet omfattar 371 poster och följer Europeiska unionens näringsgrensindelning NACE.

55. Exportprisindex 1995 = 100

1–21 Källa: SC, Priser och löner: pris- och kostnadsindex och SC:s tidsseriedatabas ASTIKA.
Indexet mäter utvecklingen av fob-priserna på exportvaror. Exportpriser i valuta omvandlas till finska mark enligt medelkursen för statistikmånaden. Exportprisindexet omfattar 220 poster och följer Europeiska unionens näringsgrensindelning NACE.

56–59. Producentprisindex 1949 = 100

Källa: SC, Priser och löner: pris- och kostnadsindex och SC:s tidsseriedatabas ASTIKA.
Indexen räknas sedan januari 1998 med hjälp av de nya producentprisindexen 1995 = 100 genom att totalindexet och vart och ett av underindexen kedjas med närmaste motsvarande nya index.

60. Bostadspriser

1–25 Källa: SC, Priser och löner: bostadspriser.
Statistiken över bostadspriser redovisar de skuldfråna kvadratmeterpriserna på gamla aktielägenheter vid bostadsköp som fastighetsmäklare förmedlat.

61. Minutpriser på livsmedel

1–22 Källa: SC, Priser och löner: konsumentpriser.
Indexuppgifterna bygger på det prismaterial som månatligen samlas in för konsumentprisindex.

Löner

62. Löntagarnas förtjänstnivåindex 1995 = 100

1–31 Källa: SC, Priser och löner: statistiken över löner inom den privata och offentliga sektorn och SC:s tidsseriedatabas ASTIKA.
Förtjänstnivåindexet för löntagare mäter utvecklingen av medelförtjänsterna för ordinarie arbetstid. Det beräknas efter näringsgren både för månads- och timavlönade arbetstagare. De uppgifter som samlas in för indexet täcker ca 1,4 miljoner löntagare. Indexet och dess viktstruktur förnyas vart femte år så att det motsvarar löntagarstrukturen i landet vid de aktuella tidpunkterna. Indexuppgifter finns att få för tiden fr.o.m. år 1948. Indexets beräkningsgrunder redovisas närmare i SC:s serie Undersökningar nr 124.

63. Arbetstagarnas timförtjänst

1–25 Källa: SC, Priser och löner: lönerna inom den privata och den offentliga sektorn.
4–25 Exkl. ersättning för söckenhelg.

Arbetslivet

64. Arbetskraftskostnadsindex (1996 = 100)

1–12 Källa: SC, Priser och löner: pris- och kostnadsindex; Stattfin.stat.fi
Arbetskraftskostnadsindexet beskriver utvecklingen av kostnaderna för arbetad timme inom den privata sektorn. Kostnadsbegreppet inkluderar lönekostnaderna och arbetsgivarens socialförsäkringsavgifter. SC:s publikation "Työtunnin kustannus 1995-1999" (Kostnad för arbetstimme 1995-1999, bara på finska, Löner 2000:15) innehåller en detaljerad beskrivning av indexberäkningsmetoden.

65. Sysselsättning

1–19 Källa: SC, Vällärdstatistik: arbetslivet och SC:s tidsseriedatabas ASTIKA.

Uppgifterna bygger på SC:s arbetskraftsundersökning. Sedan början av 1983 har arbetskraftsundersökningen genomförts som en intervjuundersökning med ett urval av 12 000 personer månatligen och 36 000 personer per kvartal. Metoden för insamling av uppgifter för arbetskraftsundersökningen ändrades i början av år 2000 och uppgifterna samlas nu in under en förtljande undersökningsvecka. Tidigare samlades uppgifterna för varje månad in gällande en undersökningsvecka. Siffrorna vägs så att de svarar mot hela befolkningen i åldern 15–74 år med hjälp av koefficienter som beräknats enligt stratum. Estimatet för kvartal och år beräknas som ett medeltal av de månatliga uppgifterna (arbetstimmar = summan av månadsuppgifterna). Från och med början av år 1997 har SC reviderat arbetskraftsundersökningen att bättre än tidigare motsvara de begrepp och definitioner som används av EU och Internationella Arbetsorganisationen (ILO). Undersökningens innehåll har dessutom utvidgats och preciserats. För inverkan av revideringen redogörs i SC:s publikation Arbetsmarknaden 1997:7. Sedan maj 1998 ändrades definitionen på arbetslösa att helt motsvara de definitioner som används av EU och ILO.

2 15–74-åriga personer som arbetar (också personer som är tillfälligt frånvarande från arbetsplatsen) samt arbetslösa och personer med arbetslöshetspension som sökt arbete.

2, 7, 9, 18 Inkl. försvarsväsendets stampersonal.

3 Den procentuella andel av befolkningen i arbetsför ålder som hör till arbetskraften.

4 Inkl. personer med arbetslöshetspension som inte sökt arbete.

10–19 Statistiken följer SC:s näringsgrensindelning (NI) från år 1995.

66. Arbetslöshet

1–9 Källa: SC, Vällärdstatistik: arbetslivet och SC:s tidsseriedatabas ASTIKA. Insamlingsmetod, se tabell 65.

1–8 Som arbetslös definieras en person, som är utan arbete, som aktivt sökt arbete under de fyra senaste veckorna och som skulle vara färdig att börja arbeta inom två veckor.

5–8 Arbetslösa i procent av hela arbetskraften.

9 Inkl. antalet arbetslöshetsdagar bland personer som varit arbetslösa en del av referensveckan.

67. Arbetslöshetstal landskapsvis

1–21 Källa: SC, Vällärdstatistik: arbetslivet. Definition av arbetslös, se tabell 68.

68. Arbetsförmedling

1–5, 8–29 Källa: Arbetsministeriet, Statistikbyrån: Arbetsministeriets Sysselsättningsöversikt och SC:s tidsseriedatabas ASTIKA.

Månadsuppgifterna gäller slutet av månaden, årsuppgifterna medeltal per månad.

3, 4, 8 Exkl. personer som anmälts till arbetsförmedlingsbyråer med en grupp-anmälan.

3 Inkl. permitterade.

6–7 Källa: Folkpensionsanstalten.

10–29 Siffrorna nedan gäller olika yrkesgrupper enligt den nordiska yrkesklassificeringen (NYK).

10–11 Nr 0.

12–13 Nr 1.

14–15 Nr 2.

16–17 Nr 3.

18–19 Nr 4.

20–21 Nr 5.

22–23 Nr 7–8.

24–25 Nr 6.

26–27 Nr 9.

28–29 Nr X.

69. Utförda arbetstimmar efter näringsgren

1–11 Källa: SC, Vällärdstatistik: arbetslivet och SC:s tidsseriedatabas ASTIKA. Inkl. övertidstimmar och timmar i bisyssla. Insamlingsmetod, se tabell 65.

70. Löntagarnas olika anställningsförhållanden

1–10 Källa: SC, Vällärdstatistik: arbetslivet.

71. Löntagare näringsgrensvis efter arbetsgivarsektor

1–9 Källa: SC, Vällärdstatistik: arbetslivet. Insamlingsmetod, se tabell 65.

Rättsväsen

72. Anhängiggjorda konkurser

1–18 Källa: SC, Individstatistik: konkurser.
10–17 Enskilda personer och dödsbon.

73. Brott som kommit till polisens kännedom, berusade som tagits i förvar och parkeringsfel

1–24 Källa: SC, Individstatistik: rättsväsen. Summan av månadsuppgifterna motsvarar inte alltid årsuppgiften. Månadsuppgifterna innehåller inte de brottsanmälningar där man senare under året konstaterat att inget brott skett.

4 Att köra motordrivet fordon under påverkan av alkohol eller annat rusmedel.

18–21 Exkl. trafikbrott.

24 Betalningsuppmaningar.

Trender/säsongrensade serier

Syftet med säsongrensning är att ur uppgifterna eliminera variationer som är karakteristiska för vissa månader eller kvartal. Statistikserierna rensas på föränderlig, genomsnittlig säsongfluktuation, ibland också på kalendermässiga variationer i antalet arbetsdagar. Säsongrensningen underlättar observationer och analyser av utvecklingsriktningar.

Ibland blir statistikserierna korrigerade i efterhand: nya observationer läggs till gamla data och orensade uppgifter korrigeras (t.ex. nivåjusteringar i produktionsstatistiken då årsstatistiken blivit färdig). Justeringar av det här slaget har inte i allmänhet någon väsentlig inverkan på den allmänna helhetsbilden av tendenserna i den ekonomiska utvecklingen.

Trenden anger seriens genomsnittliga långtidsutveckling. Trenden erhålls ur den säsongrensade serien genom att slumpvariationen slopas. Till sin utveckling är trenden lugnare än den säsongrensade serien. I den här publikationen utges månadsserierna i form av trender och kvartalsserierna säsongrensade.

Säsongfluktuationerna har analyserats med hjälp av den allmänt använda X11-ARIMA-metoden. Metoden redovisas i Statistikcentralens publikation nr 210 i serien Undersökningar.

Utjämningen av säsong- och kalenderfluktuationer inverkar i någon mån på seriernas årsnivå som inte i varje rensad serie motsvarar årsnivån i de serier som publiceras i Statistiska översikter.

1–77 Källa: SC:s tidsseriedatabas ASTIKA.

Utlandet

74. Bruttonationalprodukten 1995 = 100

1–13 Källa: OECD: Main Economic Indicators, databas.
1–13 Volymindex 1995 = 100.

75. Industriproduktionens volym 1995 = 100

1–14 Källa: OECD: Main Economic Indicators, databas.

1–14 Industriproduktionen har beräknats utgående från ISIC-klassificeringen (International Standard Industrial Classification) och omfattar ISIC-grupperna C, D och E (C gruvor, D tillverkningsindustri, E el, gas och vatten).

76. Timinkomster inom tillverkningsindustrin 1995 = 100

1–14 Källa: OECD: Main Economic Indicators, databas.

1–14 Siffrorna över Finland, Norge, Danmark, Tyskland, Belgien och Frankrike gäller kvartal. Serierna är samlade ur nationella källor på så sätt att de så exakt som möjligt motsvarar medeltimförtjänsten för arbetstagare, inkl. övertidssättning och regelbundna tillägg. Det kan förekomma variationer mellan länderna: särskilt i fråga om definitionerna på anställda, bonus, retroaktiv utbetalning av löner samt storleken på de arbetsställen som ger uppgifter. Det är därför skäl att iaktta en viss reservation till jämförelserna mellan länderna.

Tabellanmärkningar

77. Arbetslöshetstal

1–14 Källa: OECD: Main Economic Indicators, databas.

1–14 Som arbetslösa räknas i dessa uppgifter alla personer i arbetsför ålder som är utan arbete, disponibla för arbete eller som söker arbete, via arbetskraftsbyrån eller på något annat sätt.

78. Handelsbalansen

1–14 Källa: OECD: Main Economic Indicators, databas.

1–14 Skillnaden mellan export och import i miljoner US-dollar.

Slopandet av EU:s interna tullgränser 1.1.1993 har lett till att uppgifterna om EU:s interna handel inte längre härstammar från tulldeklarationer. Det nya INTRASTAT-systemet har utvecklats för att dessa uppgifter skall kunna sammanställas.

79. Kortfristiga marknadsräntor

1–8 Källa: OECD: Main Economic Indicators, databas.

1–8 Med kortfristiga marknadsräntor avses 3 månaders räntor. Uppgifterna på årsnivå är medelvärden av månadsuppgifterna. Om annat inte nämns är månadsuppgifterna medelvärden av de dagliga räntenoteringarna.

80. Långfristiga marknadsräntor

1–14 Källa: OECD: Main Economic Indicators, databas.

1–14 Med långfristiga marknadsräntor avses avkastningen av långfristiga masskuldebrevslån på andrahandsmarknaden. Uppgifterna på årsnivå är medelvärden av månadsuppgifterna. Om annat inte nämns är månadsuppgifterna medelvärden av de dagliga räntenoteringarna.

81. Konsumentprisindex 1995 = 100

1–15 Källa: OECD: Main Economic Indicators, databas.

82. Inflation

1–15 Källa: SC, Priser och löner: konsumentpriser.

Notes

The aim of the notes is to give information about the sources of the statistics and to provide explanations to the tables. However, footnotes indispensable for the understanding and interpretation of the tables can be found on the table pages. The numbers preceding the sources and explanations in the notes section refer to the numbers in the table columns. The symbol for a corrected figure (✦) is used only in cases where annual changes have occurred in figures reported as final.

Note the following abbreviations:

SF = Statistics Finland (the national statistical institute of Finland)

F = in Finnish

Sw = in Swedish

Pages 112–117 show the main trends or seasonally adjusted series in addition to the original statistical series.

Population

1. Population

1–11 Source: SF, Population Statistics: Population.

1 Calculation of the mean population is based on the resident population. The mean population in 2000, for instance, is the mean of the populations at end-1999 and end-2000.

2. Vital statistics

1–13 Source: SF, Population Statistics: Population.

12 Marriages contracted by resident women.

3. Vital statistics by region

1–9 Source: SF, Population Statistics: Population.

8 Marriages contracted by resident women.

Industry

4. Product statistics

1–7 Sources: Information Centre of the Ministry of Agriculture and Forestry;

Monthly Review of Agricultural Statistics, Yearbook of Farm Statistics.

1–3 Meat from livestock slaughtered in slaughterhouses.

5 Excl. powdered wheat.

6 Incl. the proportion of butter in butter-vegetable oil mixtures (the calculation method has changed from 1.1. 1997).

8 Source: Eilintarviketiето – Food Facts Oy.

Eggs on the market. Monthly data are estimates based on the reception data of central egg packing plants.

9–13 Source: Information Centre of the Ministry of Agriculture and Forestry; Monthly Review of Agricultural Statistics. Comprises bread cereals, feed grain and seed grain, incl. imported cereals. Excl. sales.

14–18 Sources: SF, Business Trends; SF, Business Structures (revised annual data). Amount of ground cereals and grits destined for both the domestic and the export market.

19–24 Sources: SF, Business Trends; SF, Business Structures (revised annual data).

19–25, 35–53 Preliminary monthly and annual data are based on samples; final annual data are based on total output.

22 Incl. long drinks.

25 Sources: SF, Business Trends; Finnish Forest Industries Federation; SF, Business Structures (revised annual data).

26–34 Source: Finnish Forest Research Institute: Commercial roundwood fellings and the labour force in forestry and the Statistical Yearbook of Forestry.

'Commercial removals' refers to the roundwood that companies buy for industry or export. The term also includes the fuelwood the same companies buy. ('Non-commercial removals' refers mainly to firewood destined for use in dwellings). The quantity data on commercial removals are based on an enquiry made to the purchasers of roundwood (a sample) and to the Finnish Forest and Park Service.

35 Sources: SF, Business Structures (revised annual data); Suomen Selluloosayhdistys – Finncell monthly data. Dry weight.

36 Sources: SF, Business Trends; SF, Business Structures (revised annual data).

37–38 Sources: SF, Business Trends; Adato Energia Oy; SF, Business Structures (revised annual data). Net production.

39–40 Sources: SF, Business Trends; SF, Business Structures (revised annual data).

41–45 Sources: SF, Business Trends; Finnish Forest Industries Federation; SF, Business Structures (revised annual data).

42 Excl. paper and board that has only been printed, impregnated or surfaced.

46–47 Sources: SF, Business Trends; SF, Business Structures (revised annual data).

47 Excl. refractory and acid-resistant bricks.

48–53 Sources: SF, Business Trends; Federation of Finnish Metal and Engineering Industries; SF, Business Structures (revised annual data).

49 Liquid steel, incl. steel for casting.

5. Business tendency survey

1–23 Sources: Confederation of Finnish Industry and Employers, and the SF time series database FINSERIES.

Four times a year, the Confederation of Finnish Industry and Employers collects data on the qualitative indicators of about 620 businesses, 70 of which are large and 250 medium-sized ones. The answers are weighted by turnover; those on labour force, however, by size of personnel.

6. Turnover and wage bill indices for industrial enterprises 1995 = 100

1–10 Source: SF, Business Trends. Internet: http://www.stat.fi/tk/ys/suhdan_taulukot.html

The tax administration's material, supplemented by Statistics Finland, is used in the calculation of the indices. The index series start from 1995.

1–5 Turnover refers to sale data derived from the value added tax material, which data are methodologically adjusted by removing e.g. sales of fixed assets and other non-business items. This turnover does not include the value added tax.

6–10 The data are based on wages and salaries subject to withholding tax paid during the calendar month, on which basis the employers' social contribution is paid. The amount of wages and salaries is the gross amount.

7. Volume index of industrial output 1995 = 100

1–42 Sources: SF, Business Trends: Industry; SF's time series database FINSERIES, which contains more than 20,000 domestic time series on indices, the national economy, employment, the financial markets, etc.

The volume index of industrial output measures economic development and its seasonal variations. It contains indices for different sectors of industry, as well as some specialized indices (columns 2–6, 39–42).

The volume index of industrial output is compiled on the basis of monthly measurements of changes in the quantity of products manufactured, raw materials used, number of hours worked, and the amount of energy consumed. The index calculated per working day is obtained by multiplying the original series by the working day coefficient.

The product-specific weight structure is revised annually and the industry-specific one every five years. The industrial classification used follows the Standard Industrial Classification of 1995 which is used in all Member States of the European Union. The HS Nomenclature (i.e. the UN Harmonized Commodity Description and Coding System), as adapted for the purposes of industrial statistics, is used as the product classification.

2 Machinery and vehicles used in productive activity.

3 Raw materials, fuels, lubricants, etc.

Construction

8. Building construction

1–12 Source: SF, Business Trends: Construction.

9. Housing construction

1–16 Source: SF, Business Trends: Construction.

10. Turnover and wage bill indices for construction enterprises (1995 = 100)

1–6 Source: SF, Business Trends. Internet: http://www.stat.fi/tk/ys/suhdan_taulukot.html

The tax administration's material, supplemented by Statistics Finland, is used in the calculation of the indices. The index series start from 1995.

1–5 Turnover refers to domestic turnover comprising domestic sales subject to value added tax. The data do not include the value added tax.

6–10 The data are based on wages and salaries subject to withholding tax paid during the calendar month, on which basis the employers' social contribution is paid.

Trade and services

11. Wage bill index for trade enterprises 1995 = 100

1-3 Source: SF, Business Trends. Internet: http://www.stat.fi/tk/ys/suhdan_taulukot.html
The tax administration's material, supplemented by Statistics Finland, is used in the calculation of the indices. The index series start from 1995. The data are based on wages and salaries subject to withholding tax paid during the calendar month, on which basis the employers' social contribution is paid.

12. Wholesale and retail trade sales

1-30 Source: SF, Business Trends: Trade.

13. Foreign trade

1-26 Source: National Board of Customs, Division of Statistics, Foreign Trade (monthly and annual publications).
14-25 The index of unit values describes price movements in foreign trade. The volume index describes changes in the volume of foreign trade.
26 The terms of trade indicates the ratio between export prices and import prices.

14. Turnover and wage bill indices for service sector enterprises (excl. trade) 1995 = 100

1-10 Source: SF, Business Trends. Internet: http://www.stat.fi/tk/ys/suhdan_taulukot.html
The tax administration's material, supplemented by Statistics Finland, is used in the calculation of the indices. The index series start from 1995.
1-5 Turnover refers to sale data derived from the value added tax material. This turnover does not include the value added tax.
6-10 The data are based on wages and salaries subject to withholding tax paid during the calendar month, on which basis the employers' social contribution is paid. The amount of wages and salaries is the gross amount.

Transport

15. Foreign shipping

1-14 Sources: National Board of Navigation, Division of Statistics, Navigation (monthly and annual publications); SF, Business Statistics: Transport and tourism.
According to the 1969 international convention on ship measurements, which Finland adopted on 18 July 1982, the tonnage of vessels is expressed, not in gross and net register tonnes measuring volume as was done earlier, but in gross and net figures indicating ratios, not measurements.

16. Motor vehicles

1-19 Source: SF, Business Trends: Transport and tourism.

17. Ton kilometrage of road transport of goods

1-2 Source: SF, Business Trends: Transport and tourism; Staffin.stat.fi

18. Railway traffic

1-6 Source: VR-Group Ltd, Accounting Section.
3-4 Freight carried by VR Ltd.

19. Air traffic, Finnish air carriers

1-4 Sources: Finnair, Civil Aviation Administration.

20. Road traffic accidents

1-12 Source: SF, Business Trends: Transport and tourism.

21. Posts

1-3 Source: Finland Post Ltd.
1-2 Letters and parcels cover consignments to and from domestic or foreign addresses.

3 Newspapers and magazines cover consignments to and from domestic or foreign addresses.

22. Tourism

1-2 Sources: SF, Business Trends: Transport and tourism.

Financial markets

23. Markka exchange rates

1-9 Source: Bank of Finland, Financial Markets; www.bof.fi
Exchange rates up to end-1998 are markka rates calculated by the Bank of Finland. As from the start of 1999, the exchange rates are based mainly on euro exchange rates published by the ECB.
The euro exchange rates are indicative middle rates, based on prevailing market rates.

24. Euro conversion rates

1-2 Source: Bank of Finland; www.bof.fi
On 31 December 1998, the EU Council adopted the conversion rates between the euro and the currencies of the Member States adopting the euro. This table also includes indicative unofficial fixed rates between the markka and the national currency units of the euro. Monetary amounts to be converted from one national currency unit into another shall first be converted into a monetary amount expressed in the euro unit, which amount may be rounded to not less than three decimals and shall then be converted into the other national currency unit.

25. Deposits in financial institutions

1-16 Source: SF, Economic Statistics: Financial Markets.

26. Advances by financial institutions

1-13 Source: SF, Economic Statistics: Financial Markets.

27. Key interest rates

1-17 Source: Bank of Finland, Financial Markets; www.bof.fi
1 Eonia (euro overnight index average) is the value-weighted average interest rate on interbank overnight loans among euro area banks.
2-8 Euribor (euro interbank offered rate) rates are based on rates on interbank loans among the major banks in the euro area. Euribor rates are calculated on the basis of quotes given daily at 11.00 am (CET) by about 60 of the major banks with the best ratings operating (mainly) in the euro area. One Finnish bank (Merita) is included in the group.
Eurobor rates are calculated on the basis of both 360-day and 365-day years; the table shows the rates based on the 360-day year, which is more commonly used in the euro area. In Finland, rates based on the 365-day year have also been widely used, eg the Helibor rates. For the same interest rate, a quotation based on the 365-day year is slightly higher (by a ratio of 365/360) than the equivalent quotation based on the 360-day year.
9-10 As from 1 July 1998, the five-year yield on benchmark government bonds is based on quotations for a fixed-rate bullet serial bond maturing on 15 March 2004, and as from 1 January 1999, the ten-year yield is based on quotations for a fixed-rate bullet serial bond maturing on 25 April 2009.
11 The base rate is an administered rate that was set by the Bank of Finland up to end-1998. As from 1999, the base rate is affirmed by the Ministry of Finance each year in June and December, with effect for the next half calendar year. The base rate is based on published twelve-month market rates for the three-month period prior to each affirmation date and is the average of these rates over the three-month period, calculated to the accuracy of one-quarter percentage point. Until further notice, the market rate used in the calculation is the twelve-month Euribor rate (365 days).
12-17 Lending includes overdrafts (on current accounts), bills of exchange and promissory note loans.

28. Bank of Finland's balance sheet

1-19 Source: Bank of Finland, Financial Markets; www.bof.fi
As from 1 January 1999, the Bank of Finland's accounting principles are harmonized with those of the Eurosystem. This causes changes *inter alia* in the valuation of balance sheet items and in the balance sheet format. The format for the Bank of Finland's balance sheet corresponds to the Eurosystem format, except that it includes intra-Eurosystem assets and liabilities.

29. HEX share index

1–20 Sources: SF, Economic Statistics: Financial Markets; Helsinki Exchanges.
Figures are the arithmetic means of daily observations.

30. Balance of payments

1–13 Source: Bank of Finland, Financial Markets; www.bof.fi
9 Portfolio investment includes securities issues and secondary market transactions (incl. redemptions).

31. State guarantees

1–6 Source: SF, Economic Statistics: Financial Markets

National accounts**32. Gross domestic product and net national income**

1–11 Sources: SF, Economic Statistics: National Accounts; SF's time series database FINSERIES.

The Finnish national accounts are based on the European System Accounts (ESA 1995) and the global System of National Accounts 1993 uniform with it. See SF: National Accounts 1990–1998. (National Accounts 1999:8).
GDP at market prices = market production at basic prices + non-market production at basic prices + taxes on products + subsidies on products.

33. Gross domestic product by branch of industry

1–11 Source: SF, Economic Statistics: National Accounts; SF's time series database FINSERIES.

The Finnish national accounts are based on the European System Accounts (ESA 1995) and the global System of National Accounts 1993 uniform with it. See SF: National Accounts 1990–1998. (National Accounts 1999:8).

34. Gross domestic product per capita

Source: SF, Economic Statistics: National Accounts; SF's time series database FINSERIES.

The Finnish national accounts are based on the European System Accounts (ESA 1995) and the global System of National Accounts 1993 uniform with it. See SF: National Accounts 1990–1998. (National Accounts 1999:8).

35. Price indices of public expenditure 1995 = 100

1–2 Source: SF, Prices and Wages Statistics: Price and Cost Indices; SF's time series database FINSERIES.

The weight structure of the indices for local government finances dates from 1995 and for central government finances from 1994 annual accounts. A detailed description of the indices can be found in the publication "The Price Indices of Public Expenditure 1995 = 100" by Statistics Finland. (Bulletin 1997/5).

36. Monthly indicator of total output

1–2 Source: SF, Economic Statistics: monthly index of total output.
The monthly index of total output is based on the monthly series on thirteen economic sectors, which are weighted and added together.
The figures of the monthly index may differ from the quarterly figures of the national accounts because the monthly index anticipates gross domestic product as calculated from basic prices, whereas the quarterly accounts describe changes in gross domestic product as based on market prices. In addition, the figures of the monthly index are preliminary and subject to updating as new data become available.

37. Consumer survey

1–24 Source: SF, Economic Statistics: economic indicators.
The consumer survey measures the Finnish population's view on the developments in the public economy and in private households as well as the type of major purchases households are planning on, and saving and borrowing. The answers are weighted by structural data on households.

Central government finance**38. Central government cash revenue**

1–25 Source: State Treasury; SF's time series database FINSERIES.

1–25 Income from the year's revenue items and from revenue in arrears from previous years, including income of extra-budgetary funds. Book items and the operating surplus of government businesses are excluded.

1 State income and wealth tax, municipal tax, church tax, and insured persons' national pensions insurance and sickness insurance contributions.

18 Incl. income from property sales of government businesses.

19 The central government share of the profits of the State Lottery and Betting Company and of income from betting at horse races, along with the income of the Slot Machine Association.

39. Central government cash expenditure

1–27 Source: State Treasury; SF's time series database FINSERIES.

1–27 Application of appropriations for the year and of appropriations transferred or left in arrears from previous years, incl. expenditure of extra-budgetary funds. Book items and the operating deficits of government businesses are excluded.

40. Central government financial standing

1–7 Source: State Treasury; SF's time series database FINSERIES.

41. Central government debt

1–10 Source: State Treasury; SF's time series database FINSERIES.

The concept covers total central government debt less internal borrowing.

Prices**42. Year-on-year changes in index numbers**

1 Source: SF, Business Trends: Construction.

2–9 Source: SF, Prices and Wages Statistics: Consumer Prices, Price and Cost Indices.

3 The underlying inflation index is a variation on the consumer price index from which the effects of the capital costs for owner-occupied housing have been eliminated, as well as those of indirect taxes and subsidies.

4 The harmonised index of consumer prices was revised concurrently with the revision of the consumer price index by updating its weight structure to correspond with the volumes of the 1995 Consumption Survey, as well as 1996 prices. The base year (1996 = 100) of the harmonised index of consumer prices will not be changed in connection with the revision but, departing from the national consumer price index practice, the point figures of the index will be changed retrospectively.

The harmonised consumer price index (HICP) is intended for the comparison of the inflation rates of the individual EU countries.

The HICPs are based on the consistent definition of consumption, initial coverage of goods and services as well as on comparable methods in the compilation of the said indices. The HICP therefore provides a reliable and harmonised indicator of inflation between the Member States.

43. Building cost index

1–13 Sources: SF, Business Trends: Construction; SF's time series database FINSERIES.

1–8 The total index of the building cost index 2000 = 100 describes the newbuilding in the building trade and is calculated as the weighted average of the building cost indices for blocks of flats, for office and commercial buildings and for warehouses and production buildings year 2000.

9–13 The changes in these indices correspond to the changes in the latest index (2000 = 100).

44. Cost index for civil engineering works 1995 = 100

1–9 Source: SF, Prices and Wages Statistics: Price and Cost Indices.

The cost index of civil engineering works describes those changes in the costs for the supply and use of inputs that a civil engineering enterprise experiences in the course of a contract. The index does not include productivity or the return on capital received by the entrepreneur.

45. Cost indices for earth movers and forest machinery 1995 = 100

1–2 Source: SF, Prices and Wages Statistics: Price and Cost Indices.

1 The index describes price movements in the cost factors of earth mover operation and ownership.

2 The index describes price movements in the cost factors of forest machinery operation and ownership.

46. Cost indices for traffic

- 1–10 Source: SF, Prices and Wages Statistics: Price and Cost Indices.
 1–7 The index measures price movements in the cost factors of bus and motor-coach traffic.
 8–9 The index measures price movements in the cost factors of professional road transport of goods. In addition to the groups mentioned, the index includes the cost indices of vans and of light and heavy lorries.
 10 The index measures price movements in the cost factors of taxi traffic.

47. Cost index for real estate maintenance 1995 = 100

- 1–20 Sources: SF, Business Trends: Construction.
 The index measures the price development of real estate maintenance, such as management, use and maintenance, grounds upkeep, cleaning, heating, electricity and water supply, waste management, and repairs and maintenance. Insurance, ground rent and real estate tax are also taken into account from separate costs.
 1 The total index for real estate management is obtained by weighting together building type specific indices. The relative proportions of these building types of the total floor area of the building stock are used as weights. A specific index, not included in the total index, is calculated for detached houses.
 3–8 A standard building in accordance with the building stock is selected from each type of building, and the weighting structure is modified according to the maintenance costs of the standard building. The index thus describes the cost structure of all buildings of this type in accordance with the building stock of the whole country.

48. Price indices for agriculture 1995 = 100

- 1–10 Sources: SF, Prices and Wages Statistics: Price and Cost Indices as well as the Information Centre of the Ministry of Agriculture and Forestry; Monthly Review of Agricultural Statistics.

49. Consumer price index 1995 = 100 (by group of goods and services)

- 1–13 Source: SF, Prices and Wages Statistics: Consumer Prices; SF's time series database FINSERIES.
 The consumer price index serves as a measure of inflation. The weights used in its definition reflect the structure of average household consumption.
 As of December 1997, changes in consumer prices have been measured according to a revised consumer price index (1995 = 100). The index is based on the consumption structure indicated by the 1995 Consumption Survey. The new, revised index differs from the old one in that it has a more up-to-date weight structure.
 Over 50,000 prices are collected monthly for the index from approximately 2,000 retail outlets covering the entire country.

50. Consumer price index 1995 = 100 (by region) and cost-of-living index 1951:10 = 100

- 1–8 Source: SF, Prices and Wages Statistics: Consumer Prices; SF's time series database FINSERIES.
 2–6 The regional indices are calculated from the prices in each major region as weighted by the region's consumption expenditure distribution.
 7 The net price index is a type of consumer price index which excludes indirect taxes and includes the effect of subsidies.
 8 As of December 1997, the index has been calculated by the chaining coefficient from the consumer price index 1995 = 100.

51. Wholesale price index 1995 = 100

- 1–31 Source: SF, Prices and Wages Statistics: Price and Cost Indices; SF's time series database FINSERIES.
 The index measures developments in the taxable purchase prices of goods used in Finland. The index includes both domestic and imported goods. The wholesale price index includes value added tax and other indirect taxes. The wholesale price for domestic products is the factory price + value added tax and other indirect taxes. The wholesale price for imported goods is the c.i.f. price of imports + customs duties + value added tax and other indirect taxes.
 The index has 670 headings, including both domestic and imported items. The industrial classification used adheres to the NACE classification.

52. Basic price index for domestic supply 1995 = 100

- 1–32 Source: SF, Prices and Wages Statistics: Price and Cost Indices; SF's time series database FINSERIES.

The index measures developments in the prices of goods used in Finland when they enter the market. The index includes both domestic and imported goods. The price for domestic goods is the tax-free factory price. The price for imported goods is the c.i.f. price of imports + customs duties. The index has 677 headings, including both domestic and imported items. The industrial classification used adheres to the NACE classification.

53. Producer price index, home sales 1995 = 100

- 1–25 Source: SF, Prices and Wages Statistics: Price and Cost Indices; SF's time series database FINSERIES.
 The index measures developments in producer prices of goods manufactured in Finland and intended to be used in Finland, that is, home market goods.
 The index has 358 headings. The industrial classification used adheres to the NACE classification.

54. Import price index 1995 = 100

- 1–26 Source: SF, Prices and Wages Statistics: Price and Cost Indices; SF's time series database FINSERIES.
 The index measures developments in the c.i.f. prices of imported goods. Foreign-currency import prices are converted into Finnish markka at the average rate of the reference month.
 The index has 371 headings. The industrial classification used adheres to the NACE classification.

55. Export price index 1995 = 100

- 1–21 Source: SF, Prices and Wages Statistics: Price and Cost Indices; SF's time series database FINSERIES.
 The index measures developments in the f.o.b. prices of exported goods. Foreign-currency export prices are converted into Finnish markka at the average rate of the reference month.
 The index has 220 headings. The industrial classification used adheres to the NACE classification.

56–59. Producer price indices 1949 = 100

- Source: SF, Prices and Wages Statistics: Price and Cost Indices; SF's time series database FINSERIES.
 As from January 1998, the indices are calculated by means of the new producer price indices 1995 = 100 by chaining the total index and each sub-index by the closest corresponding new index.

60. Housing prices

- 1–25 Source: SF, Prices and Wages Statistics: Housing Prices.
 The statistics on housing prices describe the unencumbered selling prices per square metre of owner-occupied flats sold through real estate agents on the secondary market.

61. Retail prices of food products

- 1–22 Source: SF, Prices and Wages Statistics: Consumer Prices.
 The data are based on prices collected for the consumer price index.

Wages

62. Index of wage and salary earnings 1995 = 100

- 1–31 Source: SF, Prices and Wages Statistics; SF's time series database FINSERIES.
 The index measures the development of average earnings for normal hours of work. It is calculated by sectors, separately for salary and wage earners. The data collected cover approx. 1.4 million employees. The index and its structure are revised every five years so as to correspond to the current employee structure. Index data are available starting from the year 1948. The methodology for compiling the index is described in Studies No. 124 of Statistics Finland.

63. Hourly earnings of wage earners

1–25 Source: SF, Prices and Wages Statistics: Private and Public Sector Wages.

4–25 Without compensation for public holidays.

64. Labour cost index 1996=100

1–12 Source: SF, Prices and Wages: price and cost indices; Statfin.stat.fi The labour cost index describes the development of costs for one hour worked in the private sector. The cost concept includes labour costs and employer's social contributions. Statistics Finland's publication 'Työtunnin kustannus 1995-1999' (In Finnish only; Cost per hour worked in 1995-1999) (Wages 2000:15) contains a detailed description of the index calculation methods.

Working life

65. Labour force participation and employment

1–19 Source: SF, Social Statistics: Labour Force; SF's time series database FINSERIES.

The data are based on SF's Labour Force Survey. As from 1983, the survey has been carried out as an interview study involving a monthly sample of 12,000 and a quarterly sample of 36,000 people. The data collection for the Labour Force Survey changed from the beginning of 2000, when a continuous survey week was introduced. Prior to that, the data for each month were collected for just one survey week. With the aid of coefficients calculated by strata, the figures are raised to correspond to the population aged 15–74 years. Quarterly and annual estimates are calculated as the averages of monthly figures (hours worked as the sums of monthly figures).

The Labour Force Survey of Statistics Finland has been revised as of the beginning of 1997 to better correspond to the concepts and definitions used by the European Union and the International Labour Organisation (ILO). At the same time the contents of the survey were broadened and made more accurate. For the impact of the revision see Statistics Finland's series Labour market 1997:7.

As of May 1998, the definition of the unemployed was amended to correspond fully to the definitions used by the EU and ILO.

2 Persons aged 15–74 years who are employed (or temporarily absent from work), or who are unemployed or on unemployment pension and have sought employment.

2, 7, 9, 18 Incl. the regular personnel of the Defence Forces.

3 Persons in the labour force as a percentage of the population of working age.

4 Incl. those on unemployment pension who have not sought employment.

10–19 The classification of industries used adheres to SF's Standard Industrial Classification of 1995.

66. Unemployment

1–9 Source: SF, Social Statistics: Labour Force; SF's time series database FINSERIES.

For information on the data collection method, see Table 65.

1–8 A person who is out of work, has actively sought work during the past four weeks and would be available to start work within the next four weeks, is classified as unemployed.

5–8 The unemployed as a percentage of the whole labour force.

9 Incl. the unemployment days of those unemployed for part of the week.

67. Unemployment rate by region

1–21 Source: SF, Social Statistics: Labour Force.

For a definition of the unemployed person see Table 68.

68. Employment service

1–5, 8–29 Source: Ministry of Labour, Bureau of Statistics, Labour Ministry Statistics (F); SF's time series database FINSERIES.

Monthly data are end-of-month data; annual data are monthly averages.

3, 4, 8 Does not include persons whose registration at the employment office is based on a group notice.

3 Incl. persons on lay-off.

6–7 Source: Social Insurance Institution.

10–29 The numbers below refer to occupational groups in the Nordic Classification of Occupations.

10–11 No. 0.

12–13 No. 1.

14–15 No. 2.

16–17 No. 3.

18–19 No. 4.

20–21 No. 5.

22–23 Nos. 7–8.

24–25 No. 6.

26–27 No. 9.

8–29 No. X.

69. Hours worked by branch of industry

1–11 Source: SF, Social Statistics: Labour Force; SF's time series database FINSERIES. Incl. overtime and hours worked on second jobs. For information on the data collection method, see Table 65.

70. Different types of employment relationships

1–10 Source: SF, Social Statistics: Labour Force.

71. Employees by employer sector and industry

1–9 Source: SF, Social Statistics: Labour Force.

For information on the data collection method, see Table 65.

Justice

72. Bankruptcy proceedings instituted

1–18 Source: SF, Population Statistics: Bankruptcies.

10–17 Private individuals and estates of deceased persons.

73. Offences recorded by the police; intoxicated persons taken into custody; parking violations

1–24 Source: SF, Population Statistics: Justice.

The sum of monthly figures does not always concord with the annual figure, for monthly figures may include cases where a reported crime is later in the year found not to have been committed.

4 Driving a motor vehicle when under the influence of alcohol or some other intoxicant.

18–21 Excl. traffic violations.

24 Orders to pay.

Trends/seasonally adjusted series

The aim of seasonal adjustment is to rid statistical series of variations characteristic of certain months and quarters. The series in this publication have been adjusted for moving average seasonal variations. Certain series have also been adjusted for calendar variations in the number of working days. Seasonal adjustment facilitates the observation and analysis of trends. In some cases, series may later be adjusted by the addition of fresh observations and the correction of unadjusted data (as exemplified by the revision of levels in production statistics following the completion of annual statistics). In general, these corrections do not essentially alter the picture formed of the trends in economic variables.

The trend describes the mean long-term development of the series and is obtained from the seasonally adjusted series by eliminating the variation in the residual series. The trend is less pronounced than the seasonally adjusted series. The monthly series are published here as trends and the quarterly series as seasonally adjusted.

Seasonal variation is analyzed by the commonly used X11-ARIMA method. The method is described in Studies No. 210 (F) of Statistics Finland. Adjustment for seasonal and calendar variations affects the annual levels of the series to some extent. Hence, the annual levels of some adjusted series do not correspond to those published in the Bulletin of Statistics.

1–77 Source: SF's time series database FINSERIES.

International

74. Gross domestic product 1995 = 100

1–13 Source: OECD: Main Economic Indicators, Data Base.

75. Volume of industrial output 1995 = 100

1-14 Source: OECD: Main Economic Indicators, Data Base.

1-14 The volume of industrial output has been calculated on the basis of the International Standard Industrial Classification (ISIC). Included are ISIC categories C (mining and quarrying), D (manufacturing) and E (electricity, gas and water supply).

76. Hourly earnings (manufacturing) 1995 = 100

1-14 Source: OECD: Main Economic Indicators, Data Base.

1-14 The figures for Finland, Norway, Denmark, Germany, Belgium and France are quarterly figures. The series shown are those available from national sources which most closely correspond to average earnings paid per employed wage earner per hour, including overtime pay and regularly recurring cash supplements. The definitions may vary from country to country, particularly with respect to workers covered, treatment of bonuses and retrospective wage payments, as well as size of reporting unit. Country comparisons are therefore subject to reservations.

77. Unemployment rates

1-14 Source: OECD: Main Economic Indicators, Data Base.

1-14 The unemployed comprise all persons of working age who are out of work, are available for employment and seek employment through an employment office or by some other means.

78. Trade balance

1-14 Source: OECD: Main Economic Indicators, Data Base.

1-14 The difference between exports and imports in millions of U.S. dollars. As a result of the abolition of customs frontiers within the EU on 1 January 1993, data on intra-EU trade are no longer derived from customs declarations. A new system, INTRASTAT, has been developed for compiling these data.

79. Short-term interest rates

1-8 Source: OECD: Main Economic Indicators, Data Base.

1-8 Short-term interest rates refer to three-month rates. Annual figures are calculated as averages of monthly figures. Unless stated otherwise, monthly figures are calculated as averages of the rates quoted daily.

80. Long-term interest rates

1-14 Source: OECD: Main Economic Indicators, Data Base.

1-14 Long-term interest rates refer to the return on long-term bonds on the secondary market. Annual figures are calculated as averages of monthly figures. Unless stated otherwise, monthly figures are calculated as averages of the rates quoted daily.

81. Consumer price index 1995 = 100

1-15 Source: OECD: Main Economic Indicators, Data Base.

82. Inflation

1-15 Source: SF, Prices and Wages Statistics: Consumer Prices.

Rahanarvonkertoimet ¹⁾ — Koefficienter för penningvärdet ¹⁾ — Money value coefficients ¹⁾

Elinkustannusindeksin mukaan lasketut kertoimet, joilla eri vuosien markka voidaan muuttaa vuoden 2000 markkoiksi. Koefficienter för levnadskostnadsindex, med vilka markens värde under olika år kan omräknas till värdet år 2000. By coefficients calculated according to the cost-of-living index it is possible to convert the money used in earlier years into 2000 money.

Vuosi Ar Year	Kerroin Koefficient Coefficient	Vuosi Ar Year	Kerroin Koefficient Coefficient
1921	1,553	1961	0,107
1922	1,596	1962	0,102
1923	1,585	1963	9,749
1924	1,555	1964	8,834
1925	1,500	1965	8,428
1926	1,537	1966	8,109
1927	1,507	1967	7,677
1928	1,475	1968	7,084
1929	1,484	1969	6,926
1930	1,610	1970	6,742
1931	1,751	1971	6,331
1932	1,775	1972	5,909
1933	1,817	1973	5,289
1934	1,850	1974	4,505
1935	1,824	1975	3,824
1936	1,822	1976	3,344
1937	1,731	1977	2,968
1938	1,696	1978	2,760
1939	1,653	1979	2,572
1940	1,397	1980	2,306
1941	1,176	1981	2,058
1942	0,996	1982	1,883
1943	0,883	1983	1,735
1944	0,833	1984	1,622
1945	0,595	1985	1,531
1946	0,372	1986	1,478
1947	0,287	1987	1,426
1948	0,213	1988	1,359
1949	0,209	1989	1,275
1950	0,184	1990	1,202
1951	0,158	1991	1,155
1952	0,152	1992	1,125
1953	0,150	1993	1,102
1954	0,152	1994	1,090
1955	0,158	1995	1,080
1956	0,141	1996	1,073
1957	0,124	1997	1,060
1958	0,114	1998	1,046
1959	0,112	1999	1,034
1960	0,109	2000	1,000

¹⁾ Vuoden 1963 rahaudistus otettu huomioon – Penningreformen 1963 har beaktats – The 1963 currency reform has been taken into account.

Tilastokatsaus

Statistisk översikt

Bulletin of Statistics

Tilastokatsaus kokoaa yksiin kansiin talouden tärkeimmät tilastotiedot. Tässä neljä kertaa vuodessa ilmestyvästä julkaisusta löydät:

- kuukausi-, neljännesvuosi- ja vuositaso aikasarjat
- trendit tai kausitasoitettut tilastotarjat
- indeksit alaindekseineen
- kansainvälistä tilastotietoa
- kolmikielinen teksti: suomi, ruotsi ja englanti.

Talous, markkinat ja suhdanteet muuttuvat. **Tilastokatsaus** sopii kaikille niille, jotka haluavat tietää muutoksen suunnan.

De viktigaste statistikuppgifterna som gäller ekonomin finns samlade i **Statistisk översikt**. Publikationen utkommer fyra gånger om året och innehåller:

- tidsserier på månads-, kvartals- och årsnivå
- trender eller säsongutjämnade statistikserier
- index jämte underindex
- internationella statistikuppgifter
- texten är på tre språk: finska, svenska och engelska.

Ekonomin, marknadsstrukturen och konjunkturerna förändras. **Statistisk översikt** är till för dem som vill följa med utvecklingen.

The **Bulletin of Statistics** is a quarterly compilation of the most important statistics on the Finnish economy, including:

- monthly, quarterly and annual time series
- trends or seasonally adjusted series
- indices and their subindices
- international statistical data
- text in three languages: Finnish, Swedish and English.

The economy, markets and economic trends change. The **Bulletin of Statistics** is the publication for those who want to know the direction of the change.

Tilastokeskus
Markkinointipalvelut
PL 4C
00022 TILASTOKESKUS
puh. (09) 1734 2011
faksi (09) 1734 2500
myynti.tilastokeskus@tilastokeskus.fi
tilastokeskus.fi/tilastotori

Statistikcentralen
Marknadsföringstjänster
PB 4C
00022 STATISTIKCENTRALEN
tfn (09) 1734 2011
fax (09) 1734 2500
myynti.tilastokeskus@stat.fi
www.stat.fi

Statistics Finland
Marketing Services
P.O.Box 4C
FIN-00022 STATISTICS FINLAND
Tel. +358 9 1734 2011
Fax +358 9 1734 2500
myynti.tilastokeskus@stat.fi
www.stat.fi