



Tilastotiedotus Statistisk rapport

Tilastotietoto
Statistiska arkivet

ISSN 0355-2284

Tilastokeskus
Statistikcentralen
Central Statistical Office of Finland

1986

Tiedustelut - Förfrågningar

Päiväys - Datum

Sarja ja nro - Serie och nr

Raini Östlund (90) 5800 205
Arto Luhtio (90) 5800 216

26.9.1986

LI 1986:25

LIIKENNE
SAMFÄRDSEL

TIELIIKENNEONNETTOMUJDET 1985

VÄGTRAFIKOLYCKOR 1985

ROAD TRAFFIC ACCIDENTS 1985

TL100A - 001

ARKISTO

A 2

JULKAISUJEN POSTIMYYNTI:

Tilastokeskus, PL 504, 00101 Helsinki
Puh. (90) 1734535

Valtion painatuskeskus, PL 516, 00101 Helsinki

Puh. (90) 539011/tilaukset

KÄTEISMYNTI: Valtion painatuskeskuksen kirjakaupat
Helsingissä Annankatu 44 ja Eteläesplanadi 4

608501986A-12/78L/ads

POSTFÖRSÄLJNING:

Statistikcentralen PB 504, 00101 Helsingfors
Tel. (90) 1734535

Statens tryckericentral, PB 516, 00101 Helsingfors

Tel. +3580539011/beställningar

KONTANTFÖRSÄLJNING: Statens tryckericentrals bokhandlar i
Helsingfors Annegatan 44 och Södra esplanaden 4

MAIL ORDERS

Central Statistical Office of Finland

P.O.B. 504, SF-00101 Helsinki

TEL. (90) 1734535

Government Printing Centre P.O.B. 516, SF-00101 Helsinki

Tel. +3580539011/orders

CASH SALES

Government Printing Centre bookshops in Helsinki located
at Annankatu 44 and Eteläesplanadi 4

SISÄLLYS

	Sivu
Johdanto	5
Tieliikenneonnettomuudet 1985	7
Englanninkielinen yhteenveto	8

KUVIOT

1 Henkilövahinkoon johtaneet tieliikenneonnettomuudet osallisten liikenneyksiköiden mukaan 1978-1985	9
2 Tieliikenneonnettomuuksissa kuolleet Pohjoismaissa 1974-85	10

TAULUKOT

I Aikasarjat	
A Tieliikenneonnettomuudet sekä niissä kuolleet ja loukkaantuneet 1931-85	11
B Tieliikenneonnettomuuksissa kuolleet ja loukkaantuneet suhteessa väkilukuun, moottoriajoneuvojen lukumäärään ja ajoneuvokilometreihin 1975-85	11
C Tieliikenneonnettomuuksissa kuolleet liikenneyksiköittäin 1975-85	12
D Tieliikenneonnettomuuksissa loukkaantuneet liikenneyksiköittäin 1975-85	12
E Tieliikenneonnettomuuksien alkoholitapaukset ja poliisin tietoon tulleet rattijuopumus 1975-85	13
F Henkilövahinko-onnettomuuksiin osallisten mopon ja moottoripyörän kuljettajien sekä kuolleiden ja loukkaantuneiden matkustajien suojakypärän käyttö 1981-85	13
G Tieliikenneonnettomuuksissa kuolleet ja loukkaantuneet Pohjoismaissa 1981-85	14
H Tieliikenneonnettomuuksissa kuolleet tai loukkaantuneet tienkäyttäjryhmittäin Pohjoismaissa 1981-85	14
I Tieliikenneonnettomuuksissa kuolleet tai loukkaantuneet 100 000 asukasta kohti ikäryhmittäin Pohjoismaissa 1981-85	15
J Henkilövahinkoon johtaneisiin tieliikenneonnettomuuksiin osalliset moottoriajoneuvot (mopot pl.) Pohjoismaissa 1981-85	15
II Tieliikenneonnettomuudet 1985	
1 Henkilövahinko-onnettomuudet sekä niissä kuolleet ja loukkaantuneet lääneittäin ..	16
2 Henkilövahinko-onnettomuudet sekä niissä kuolleet ja loukkaantuneet kuukausittain	17
3 Henkilövahinko-onnettomuudet sekä niissä kuolleet ja loukkaantuneet kellonajan mukaan	18
4 Henkilövahinko-onnettomuudet sekä niissä kuolleet ja loukkaantuneet viikonpäivän mukaan	19

INNEHÅLL

	Sida
Inledning	5
Vägtrafikolyckor 1985	7
Sammanfattning på engelska	8

FIGURER

1 Vägtrafikolyckor med personskada efter inblandade trafikelement 1978-85.....	9
2 Vid vägtrafikolyckor dödade personer i de nordiska länderna 1974-85	10

TABELLER

I Tidsserier	
A Vägtrafikolyckor och därvid dödade och skadade personer 1931-85	11
B Vid vägtrafikolyckor dödade och skadade personer i förhållande till folkmängden, motorfordonsbeståndet och fordonskilometer 1975-85	11
C Vid vägtrafikolyckor dödade personer efter trafikelement 1975-85	12
D Vid vägtrafikolyckor skadade personer efter trafikelement 1975-85	12
E Alkoholfallen vid vägtrafikolyckor och rattfylleri som kommit till polisens kännedom 1975-85	13
F Användning av skyddshjälm bland motorcykelförare och mopedister som varit delaktiga i olyckor med personskada och bland dödade och skadade passagerere 1981-85	13
G Vid vägtrafikolyckor dödade och skadade personer i de nordiska länderna 1981-85 .	14
H Vid vägtrafikolyckor dödade eller skadade personer efter trafikantgrupper i de nordiska länderna 1981-85	14
I Vid vägtrafikolyckor dödade eller skadade personer per 100 000 invånare efter åldersgrupp i de nordiska länderna 1981-85	15
J Delaktiga motorfordon (exkl. mopeder) i vägtrafikolyckor med personskada i de nordiska länderna 1981-85	15
II Vägtrafikolyckor 1985	
1 Olyckor med personskada och därvid dödade och skadade personer länsvis	16
2 Olyckor med personskada och därvid dödade och skadade personer efter månader	17
3 Olyckor med personskada och därvid dödade och skadade personer efter klockslag	18
4 Olyckor med personskada och därvid dödade och skadade personer efter veckodag	19

	Sivu		Sida	
5	Henkilövahinko-onnettomuudet sekä niissä kuolleet ja loukkaantuneet tapahtumapaikan mukaan	20	5 Olyckor med personskada och därvid dödade och skadade personer efter olycksplats ..	20
6	Henkilövahinko-onnettomuudet onnettomuusolosuhteiden mukaan	21	6 Olyckor med personskada efter olycksförhållanden	21
7	Henkilövahinko-onnettomuuksiin osalliset liikenneyksiköt	23	7 Delaktiga trafikelement i olyckor med personskada	23
8	Henkilövahinko-onnettomuuksiin osallisten henkilöauton kuljettajien sekä kuolneiden ja loukkaantuneiden matkustajien turvavyön käyttö	24	8 Vid olyckor med personskada delaktiga personbilsförarens samt dödade och skadade passagerares användning av bilbälte	24
9	Henkilövahinko-onnettomuuksiin osallisten moottorikäyttöisten ajoneuvojen kuljettajat ajoneuvolajin, sukupuolen, ikäryhmän, ajoluvan ja alkoholin vaikutuksen mukaan	25	9 Vid olyckor med personskada delaktiga förare av motorfordon efter fordonets art och förarens kön, ålder, körtilstånd och alkoholpåverkan	25
10A	Onnettomuuksissa kuolleet tienkäyttäjär ryhmän ja ikäryhmän mukaan	26	10A Vid olyckor dödade personer efter trafikantgrupp och åldersgrupp	26
10B	Onnettomuuksissa loukkaantuneet tienkäyttäjär ryhmän ja ikäryhmän mukaan	27	10B Vid olyckor skadade personer efter trafikantgrupp och åldersgrupp	27
11	Alkoholitapauksissa kuolleet ja loukkaantuneet juopuneen osallisen liikenneyksikön mukaan	28	11 Vid alkoholfall dödade och skadade personer efter den berusade personens trafikelement	28
12	Onnettomuuksissa kuolleet ja loukkaantuneet kuukausittain eri tienkäyttäjär ryhmässä	29	12 Vid olyckor dödade och skadade personer efter månad och trafikantgrupp	29
13	Onnettomuuksissa kuolleet ja loukkaantuneet jalankulkijat onnettomuustyyppin, valoisuuden ja heijastimen käytön mukaan	30	13 Vid olyckor dödade och skadade gående efter olyckstyp, ljusförhållanden och användning av reflex	30
14	Onnettomuudet sekä niissä kuolleet ja loukkaantuneet lääneittäin ja kunnittain	31	14 Olyckor och därvid dödade och skadade personer läns- och kommunvis	31
15	Onnettomuudet sekä niissä kuolleet ja loukkaantuneet onnettomuustyyppin mukaan ..	59	15 Olyckor och därvid dödade och skadade personer efter olyckstyp	59
Liite 1: Tilastokeskuksen tieliikenneonnettomuustilastossa sovellettavat käsitteet ja määritelmät		60	Bilaga 1: De begrepp och definitioner som tillämpas i Statistikcentralens statistik över vägtrafikolyckor ..	60
Liite 2: Luettelo julkaisemattomista taulukoista		62	Bilaga 2: Förteckning över opublicerade tabeller	62
Liite 3: Tieliikenneonnettomuuden ilmoituslomake (poliisilomake 503)		64	Bilaga 3: Anmälan om vägtrafikolycka (polisblankett 553)	66

CONTENTS

	Page		Page
Road traffic accidents in Finland 1985	7	II Road traffic accidents 1985	
Summary in English	8	1 Accidents involving personal injury and persons killed or injured in accidents, by province	16
FIGURES		2 Accidents with personal injury, persons killed and injured by month	17
1 Road traffic accidents involving personal injury by traffic units involved 1978-85	9	3 Accidents with personal injury, persons killed and injured by hour of the day ...	18
2 Persons killed in road traffic accidents in the Nordic countries 1974-85	10	4 Accidents with personal injury, persons killed and injured by day of the week ...	19
TABLES		5 Accidents with personal injury, persons killed and injured by type of road, speed limit and junction	20
I Time series		6 Accidents with personal injury by nature of accident and surroundings	21
A Road traffic accidents and persons killed and injured 1931-85	11	7 Traffic units involved in accidents with personal injury	23
B Persons killed and injured in road traffic accidents per mean population, number of motor vehicles and vehicle kilometres 1975-85	11	8 Drivers and killed and injured passengers of passenger cars, involved in accidents with personal injury, by use of seat belt	24
C Persons killed in road traffic accidents, by traffic units 1975-85	12	9 Motor vehicle drivers, involved in accidents with personal injury, by type of vehicle, sex, age group, holding of license and influence of alcohol	25
D Persons injured in road traffic accidents, by traffic units 1975-85	12	10A Persons killed in accidents by group of road user and age	26
E Road traffic accidents involving persons under the influence of alcohol and drunken driving known to the police 1975-85	13	10B Persons injured in accidents by group of road user and age	27
F Use of crash helmets by drivers of mopeds and motor cycles involved in accidents with personal injury and by killed and injured passengers 1981-85	13	11 Persons killed and injured in alcohol cases by traffic unit of person under the influence of alcohol	28
G Persons killed and injured in road traffic accidents in the Nordic countries 1981-85	14	12 Persons killed and injured in accidents by groups of road users and month	29
H Persons killed or injured in road traffic accidents by groups of road users in the Nordic countries 1981-85	14	13 Pedestrians killed and injured in accidents by type of accident, lighting of road and use of reflector	30
I Persons killed or injured in road traffic accidents per 100 000 of the mean population by age groups in the Nordic countries 1981-85	15	14 Accidents, persons killed and injured by province and municipality	31
J Motor vehicles involved in road traffic accidents with personal injury in the Nordic countries 1981-85	15	15 Accidents, persons killed and injured by type of accident	59
		Annex 1: Definitions used in road traffic accident statistics	61
		Annex 2: List of unpublished tables	63
		Annex 3: Questionnaire for road traffic accident (filled by the police) ..	64

JOHDANTO

Yleistä

Tämä tilastotiedotus sisältää lopulliset tiedot poliisiviranomaisten Tilastokeskukselle ilmoittamista, v. 1985 sattuneista tieliikenneonnettomuuksista. Vastaavat ennakkotiedot on aikaisemmin julkaistu neljänneksittäin tilastotiedotuksina LI 1985:20 ja 30 sekä LI 1986:4 ja 15.

Maassamme on vuodesta 1931 lähtien laadittu tilastoa poliisin tietoon tulleista tieliikenneonnettomuuksista (v. 1931-1940 moottoriajoneuvonnettomuudet). Tilastoa tuotti 1931-1965 Sosiaalinen tutkimustoimisto ja se julkaistiin vuosittain Sosiaalisessa Aikakauskirjassa. Vuonna 1966 tilaston tuottaminen siirtyi Tilastokeskukseen ja se julkaistaan sarjassa Tilastotiedotuksia. Viimeisin huomattava muutos tilaston tuotantosteemissä ja tilastojulkaisussa tapahtui v. 1978. Samalla myös loukkaantuneen määrittely muuttui. V:sta 1978 mustelmia, naarmuja tms., joista ei aiheudu hoitotoimenpiteitä, ei ole katsottu loukkaantumiseksi. Määrittelyn muutos vähensi loukkaantuneiden määrää lähes 30 %.

"Tieliikenneonnettomuudet 1985" on toimitettu samaa käytäntöä noudattaen kuin edellisen vuoden vastaava julkaisu.

Tilastossa käytettyjä käsitteitä on selostettu liitteessä 1.

Tietojen keruu

Poliisiviranomaisten tulee täyttää ilmoituslomake kaikista tietoonsa tulleista tieliikenneonnettomuuksista onnettomuuden vakavuusasteesta riippumatta ja lähettää yksi tällöin syntyvästä kopiaista Tilastokeskukselle. Varsinaiseen tieliikenneonnettomuustiedostoon viedään tarkemmat tiedot henkilövahinkoon johtaneista onnettomuuksista sekä omaisuusvahinkoon johtaneiden onnettomuuksien alkoholitapauksista. Muista omaisuusvahinko-onnettomuuksista tiedostoon viedään vain onnettomuuden tunnistetiedot, tapahtumakunta ja onnettomuustyyppi.

Henkilövahinkojen ja alkoholitapausten ilmoituslomakkeet järjestetään poliisipiirin ja tapahtumapäivän mukaan. Omaisuusvahinkoilmoitukset pidetään saapumisjärjestyksessä, muutamia myöhästyneitä yksittäiskappaleita edelliseltä vuodelta saattaa siten sisältyä tilastoon. Tietoja kaikista onnettomuuksista on esitetty taulukoissa 14 ja 15. Poliisin ilmoittamia tietoja on täydennetty TVL:n tiedoilla lähinnä tielajin osalta.

INDELNING

Allmänt

Denna statistiska rapport innehåller slutliga uppgifter om de vägtrafikolyckor år 1985 som polismyndigheterna anmält till Statistikcentralen. Motsvarande förhandsuppgifter har publicerats tidigare kvartalsvis i publikationerna Statistisk rapport LI 1985:20 och 30 samt LI 1986:4 och 15.

Sedan år 1931 har det i Finland utarbetats statistik över vägtrafikolyckor som kommit till polisens kännedom (1931-1940 motorfordonsolyckor). Till och med år 1965 uppgjordes statistiken av byrån för socialforskning och den publicerades årligen i Social Tidskrift. Följande år började Statistikcentralen göra upp statistiken och den publiceras i serien Statistisk rapport. Den senaste stora ändringen av statistikmetoden och statistikpublikationen gjordes år 1978. Samtidigt reviderades begreppet "skadad vid vägtrafikolycka". Från 1978 har blämärken, skrämor osv., som inte förorsakar värdätgärder, inte räknats som skada. Ändringen av definitionen på skadade minskade antalet skadade med närmare 30 %.

"Vägtrafikolyckor 1985" har sammanställts enligt samma principer som motsvarande publikation åren förut.

För de begrepp som använts i statistiken har redogjorts i bilaga 1.

Insamling av uppgifterna

Polismyndigheterna skall ifylla en anmälningsblankett över samtliga vägtrafikolyckor som kommit till deras kännedom oberoende av hur svår olyckan varit och sända en kopia till Statistikcentralen. Till det egentliga vägtrafikolycksfallsregistret förs mera vidsträckt uppgifter om olyckor med personskada och om olyckor där någon av de delaktiga varit alkoholpåverkad. Om övriga olyckorna med egendomsskada uppges endast anmälningsnummer, kommun och olyckstyp.

Anmälningsblanketterna för personskador och alkoholfall ordnas enligt polisdistrikt och olycksdag. Anmälningarna om egendomsskada hålls i den ordning de anländer, vissa försenade exemplar från föregående år kan således ingå i statistiken. Uppgifter om alla olyckor anges i tabellerna 14 och 15. Polisens uppgifter har kompletterats med VVV:s uppgifter, närmast gäller det vägtypen.

Tilaston peittävyys

Tilaston peittävyys kuolemaan johtaneiden onnettomuuksien osalta on 100-prosenttinen. Ilmoittamista kontrolloidaan sekä kuolinsyytödistusten että poliisiviranomaisten Liikenneturvalle toimittamien ennakkoilmoitusten avulla. Kuolintodistuksia käytetään myös uhrien alkoholin vaikutusta koskevien tietojen täydentämiseen. Koska kuolemaan johtaneiden onnettomuuksien osalta ovat sekä tilaston peittävyys että siinä käytetyt määritelmät pysyneet muuttumattomina, soveltuvat niitä koskevat luvut parhaiten aikasarjavertailujen tekemiseen.

Tilaston peittävyys muiden kuin kuolemaan johtaneiden onnettomuuksien osalta on puutteellinen lähinnä siksi, etteivät ne kaikki tule poliisin tietoon. Liikenneonnettomuustilastojen edustavuustutkimuksen 1982 (TVH 1982) tietojen perusteella näyttäisi loukkaantumisonnettomuuksista tähän tilastoon sisältyvän lähes kaksi kolmasosaa, puuttuvien ollessa lähinnä lieviä loukkaantumisia (Tieliikennelaki 59 §: Milloin onnettomuudessa on joku kuollut tai vaikeasti loukkaantunut, siihen osallisen on ilmoitettava siitä ensi tilassa poliisille). Pelkistä omaisuusvahinko-onnettomuuksista peittävyys on noin neljäsosa ja vaihtelee erittäin paljon mm. tapahtumapaikan ja onnettomuustyyppin mukaan. Syyt, miksi poliisille ei ilmoiteta onnettomuudesta, ovat valtaosassa puuttuvista onnettomuuksista vahinkojen pienuus ja korvauksista sopiminen.

Muut liikenneonnettomuustilastot

Tilastoja tieliikenneonnettomuuksista tuotetaan kahta eri tietä: poliisin tietoon tulleet ja vakuutusyhtiöille ilmoitetut. Poliisin tietoihin perustuvat tämän tilaston lisäksi: Liikenneturvan kuukausittain julkaisemat ennakkotiedot (lähinnä tieliikenteessä kuolleiden määrystä), TVH:n vuosijulkaisu "Yleisillä teillä tapahtuneet liikenneonnettomuudet" (joka perustuu poliisin ilmoituslomakkeen tienpitäjälle - TVL tai kunta - menevään kopioon) sekä poliisiviranomaisten ja kunnallisten viranomaisten tuottamat alueelliset tilastot. Tietoja liikenneonnettomuuksien uhreista sisältyy myös lääkintöhallituksen laatimaan sairaaloiden poistoilmoitusrekisteriin ja onnettomuuksissa kuolleista kuolemansyytilastoon (SVT VI B). Kuolemansyytilaston tieliikenteessä kuolleiden määrä on hieman tässä esitettyjä lukuja suurempi erilaisista määrittelyistä johtuen: mukana ovat mm. 30 vrk:n jälkeen kuolleet, joita on n. 3 %.

Statistikens täckning

När det gäller olyckor med dödlig utgång är statistikens täckning 100-procentig. Uppgifterna kontrolleras med hjälp av både dödsattester och de förhandsuppgifter som polismyndigheterna lämnar Trafikskyddet. Dödsattesterna används även för att komplettera uppgifterna om offret varit alkoholpåverkat. Eftersom statistikens täckning och de definitioner som använts i den är oförändrade i fråga om olyckor med dödlig utgång, lämpar sig dessa uppgifter bäst för jämförelser av tidsserier.

När det gäller andra olyckor än de med dödlig utgång, är statistikens täckning bristfällig närmast för att endast en del av dessa olyckor kommer till polisens kännedom. Enligt de uppgifter som erhållits av 1982 års representativitetsundersökning om trafikolycksstatistik (VVS 1982) ingår nära två tredjedelar av olyckor med personskada i denna statistik. De som inte kommer med i statistiken är närmast lindriga skador. (Vägtrafiklagen § 59: Har någon vid olycka omkommit eller svårt skadats, skall i olyckan inblandad vägtrafikant med det snaraste göra anmälan till polisen). För olycksfall med enbart egendomsskada är täckningen cirka en fjärdedel, och den varierar mycket bl.a. beroende på olycksplatsen och olyckstyp. De två huvudsakliga orsakerna till varför polisen inte anmälts om de olyckor som saknas i statistiken, är skadornas obetydlighet och överenskommelse av ersättning.

Övrig statistik över vägtrafikolyckor

Statistik över vägtrafikolyckor erhålls från två olika källor; olyckor som kommit till polisens kännedom och olyckor som anmälts till försäkringsbolagen. Förutom denna statistik baseras även följande statistik på polisens uppgifter: Trafikskyddets månatliga förhandsuppgifter (närmast över antalet trafikdödade), VVS:s årliga publikation över trafikolyckor på allmänna vägar (som baserar sig på polisblankettens kopia till väghållaren - VVV eller kommun) samt regional statistik som utarbetas av polismyndigheterna och de kommunala myndigheter. Uppgifter om trafikolyckornas offer ingår även i medicinalstyrelsens register över sjukhusutskrivningsrapporter och uppgifter om trafikdödade i dödsorsaksstatistiken (FOS VI B). Antalet trafikdödade är något högre i dödsorsaksstatistiken än i denna statistik, eftersom definitionerna är olika: dödsorsaksstatistiken innehåller bl.a. de som avlidit senare än inom 30 dagar, cirka 3 %.

Tämän tilaston lisäksi maassamme julkaistaan vuosittain myös toinen jonkin verran eri perusteista lähtevä kokonaistilasto: Vakuutusyhtiöiden liikenneturvallisuustoiminnan (VALT) lähinnä vakuutusnottajien antamiin tietoihin perustuva "Vakuutusyhtiöiden liikennevahinkotilasto" lakisääteisen liikennevakuutuksen perusteella korvatuista onnettomuuksista. Peikkien omaisuusvahinko-onnettomuuksien osalta VALT:n tilaston peittävyys on huomattavasti parempi kuin tämän tilaston: se sisältää suurimman osan myös lievistä peltikolareista, jotka osalliset sopivat keskenään ja ilmoittavat vakuutusyhtiölle, mutta eivät poliisille (taulukko 1A).

TIELIIKENNEONNETTOMUUKSET 1985

Tieliikenneonnettomuuksissa kuoli v. 1985 541 henkilöä, määrä on täsmälleen sama kuin edellisenä vuonna. Onnettomuuksissa loukkaantui 9 563 henkilöä, 365 (+4 %) enemmän kuin 1984. Henkilövahinkoon johtaneita onnettomuuksia sattui 7 759, lisäys 216 (+3 %). Kaikkiaan poliisiviranomaiset ilmoittivat Tilastokeskukselle 40 400 tietoonsa tulleita tieliikenneonnettomuuksia.

Henkilövahinkoon johtaneista onnettomuuksista sattui taajamissa 58 % (v. 1984 61 %). Liikennekuolemista taajamien osuus oli 33 % (35 %) ja loukkaantumisista 54 % (57 %). Taajamissa tapahtuvia onnettomuuksia ovat erityisesti kevyen liikenteen onnettomuudet. Jalankulkijoiden loukkaantumisista 87 % ja polkupyöräilijöiden loukkaantumisista 83 % tapahtui taajamissa; henkilöautolla liikkuneiden loukkaantumisista taajamien osuus oli 35 %.

Henkilövahinko-onnettomuuksista oli yhteentörmäyksiä auton ja jalankulkijan välillä 1 139, auton ja polkupyörän välillä 1 302, auton ja mopon välillä 400, auton ja moottoripyörän välillä 348 sekä kahden auton välillä 1 899. Yksittäisonnettomuuksia oli 1 595, eläinonnettomuuksia 159, tasoristeysonnettomuuksia 41 ja muun tyyppisiä onnettomuuksia yhteensä 876.

Liikenteessä kuoli 1985 126 jalankulkijaa (vähennys 22), 93 polkupyöräilijää (+7), 32 moponpoilijaa (+4), 28 moottoripyöräilijää (+9), 237 henkilöautolla liikkunutta (+5) ja 25 muuta tienkäyttäjää (-3).

Liikenteessä loukkaantui 1 321 jalankulkijaa (-63), 1 571 polkupyöräilijää (-75), 482 moponpoilijaa (-61), 601 moottoripyöräilijää (+58), 5 030 henkilöautolla liikkunutta (+571) ja 558 muuta

Förutom denna statistik utges årligen även en annan totalstatistik över vägtrafikolyckor: På basen av de uppgifter som försäkringstagarna uppgivit utger Försäkringsbolagens trafiksäkerhetsnämnd (VALT) statistik över de olyckor för vilka ersättningar betalats enligt den lagstadgade trafikförsäkringen. VALT:s statistik täcker olyckor med enbart egendomsskador mycket bättre än denna statistik: den omfattar även största delen av olyckor med lindriga plåtskador som de delaktiga kommer överens och anmäler till försäkringsbolaget men inte till polisen (tabell 1A).

VÄGTRAFIKOLYCKOR 1985

Vid vägtrafikolyckorna dödades 541 personer år 1985, antalet var lika stort som året förut. Antalet skadade uppgick till 9 563 personer, 365 (+4) flera än 1984. Antalet olyckor med personskada var 7 759, ökningen var 216 (+3). Polismyndigheterna anmälde sammanlagt 40 400 vägtrafikolyckor till Statistikcentralen.

Av olyckorna med personskador skedde 58 % (61 % år 1984) i tätorterna. Av samtliga fall dödades 33 % (35 %) och skadades 54 % (57 %) i tätorterna. I tätorterna sker det mest olyckor i den lätta trafiken. I tätorterna skedde 87 % av fotgängarolyckorna och 83 % av cykelolyckorna, tätorternas andel av personbilsolyckorna var 35 %.

Av olyckorna med personskador var antalet kollisioner mellan bil och gående 1 139 mellan, bil och cykel 1 302, mellan bil och moped 400, mellan bil och motorcykel 348 samt mellan två bilar 1 899. Antalet singel olyckor var 1 595, antalet djurolyckor 159, plankorsningsolyckor 41 och olyckor av annan typ sammanlagt 876.

År 1985 dödades 126 gående i trafiken (minskning 22), 93 cyklister (+7), 32 mopedister (+4), 28 motorcyklister (+9), 237 personbilsförare eller -passagerare (+5) och 28 andra trafikanter (-3).

I trafiken skadades 1 321 gående (-63), 1 571 cyklister (-75), 482 mopedister (-61), 601 motorcyklister (+58), 5 030 personbilsförare eller -passagerare (+571) samt 558 andra trafikanter (-65). Antalet skadade personbilsförare och -passagerare samt motorcyklister ökade. Antalet skadade gående, cyklister och mopedister minskade något.

tien käyttäjää (-65). Loukkaantumisten lisääntymisen kohdistui siis henkilöautolla ja moottoripyörällä liikkuneisiin. Jalankulkijain, polkupyöräilijain ja mopoilijain loukkaantumiset vähenivät jonkin verran.

Onnettomuksiin osallisilla moottoripyöräilijöillä suojakypärä oli 97 %:lla. Mopon kuljettajilla suojakypärän käyttöprosentti oli 90, mopon matkustajilta suojakypärä useinmiten puuttui. Turvavyön käytön lisääntyminen on pysähtynyt. Kuolleista henkilöauton kuljettajista ja etupenkin matkustajista turvavyötä käytti 60 % (65 % v. 1984), loukkaantuneista 82 % (82 %). Vahingoittumattomilla kuljettajilla turvavyön käyttöprosentti oli 92.

Nuorten osuus liikenteen uhreista on yli kaksinkertainen ikäryhmän kokoon verrattuna. Onnettomuksissa kuolleista oli 15-24 -vuotiaita 19 % ja loukkaantuneista 35 %. Muissa Pohjoismaissa nuoria loukkaantuu liikenteessä suhteellisesti vieläkin enemmän kuin Suomessa. Yli 64-vuotiaita oli onnettomuksissa kuolleista 25 % ja loukkaantuneista 9 %.

Alkoholi liittyi v. 1985 93 tiekuolemaan. Rattijuopumusonnettomuksissa kuoli 54 henkilöä, joista 34 oli itse rattijuoppoja, 14 rattijuopon matkustajaa (jotka lähes aina olivat itsekin humalassa) ja 6 sivullista. Muut 39 alkoholitapauksissa kuollutta olivat juopuneita jalankulkijoita ja polkupyöräilijöitä. Alkoholitapauksissa loukkaantui 1 173 henkilöä. Näistä rattijuopumusonnettomuksissa loukkaantui 933: 439 rattijuoppoa, 323 rattijuopon matkustajaa ja 172 sivullista.

Onnettomuksiin osallisia rattijuoppoja oli v. 1985 kaikkiaan 2 829, joista henkilöauton kuljettajia 2 490. Humalaisia jalankulkijoita ja polkupyöräilijöitä oli lisäksi osallisena 368. Kuten aiemminkin oli sekä henkilövahinko- että omaisuusvahinko-onnettomuksiin osallisista juopuneista lähes 80 % yli 1,5 o/oo:n humalatilassa.

SUMMARY

This publication contains data on road traffic accidents in Finland in 1985 reported to the Central Statistical Office (CSO) by the Police. For fatal accidents the coverage of the statistics is 100 per cent. For other kind of accidents the coverage is lower mainly because the Police investigates only part of these accidents. The statistics contain nearly two thirds of accidents causing bodily injury and a quarter of accidents causing material damage.

The definition of bodily injury was revised in 1978, resulting in a fall-off of nearly 30 per cent in the number of injured. As from 1978, the statistics do not record injury when no treatment in hospital or at home is prescribed.

Av de motorcyklister som varit delaktiga i olyckorna hade 97 % använt skyddshjälm. Av mopedisterna hade 90 % skyddshjälm, passagerarna på moped saknade däremot oftast skyddshjälm. Användningen av säkerhetsbälte har inte ökat fortfarande. Av de dödade personbilsförarna och av de passagerare som suttit på framsätet hade 60 % (65 % år 1984) använt säkerhetsbälte, av de skadade 82 % (82 %). Av de oskadade förarna hade 92 % använt säkerhetsbälte.

De ungas andel av trafikoffren var mer än dubbel jämfört med åldersgruppens storlek. Av samtliga som dödats i trafiken var 19 % 15-24-åringar och av de skadade 35 %. I de övriga nordiska länderna är antalet unga skadade ännu större än i Finland. Av de dödade var 25 % över 64 år och av de skadade 9 %.

Alkoholen hade andel i 93 vägdödsfall år 1985. 54 personer dödades vid rattfyllerioluckyckor, av dessa var 34 själva rattfyllerister, 14 rattfylleristens passagerare (nästan alltid även själva onyktra) och 6 utomstående personer. De övriga 39 dödade var onyktra gående och cyklister. I alkoholfallen skadades 1 173 personer, av dessa skadades 933 vid rattfyllerioluckyckor, därav var 438 rattfyllerister, 323 rattfylleristens passagerare och 172 utomstående personer.

Antalet rattfyllerister som var delaktiga i olyckor var år 1985 sammanlagt 2 499, av vilka 2 179 personbilsförare. Antalet delaktiga alkoholpåverkade gående och cyklister var ytterligare 368. Såsom även tidigare hade nästan 80 % av de berusade som varit delaktiga vid olyckor med person- eller egendomsskada mer än 1,5 o/oo alkohol i blodet.

In 1985, 541 persons were killed in road traffic accidents, which is the same as in 1984. The number of the injured was 9 563 persons, i.e. 4 per cent more than in 1984. The number of accidents involving personal injury was 7 759 (+3 %). The number of accidents causing material damage also increased.

In 1985 instances of bodily injury decreased for pedestrians, cyclists and moped riders, but increased for motor cycle riders and drivers and passenger in cars. The use of seat belts is no more increasing. Except for passengers on mopeds, the percentage of crash helmet users is relatively high.

Kuvio 1. Henkilövahinkoon johtaneet tieliikenneonnettomuudet osallisten liikenneyksiköiden mukaan
 Figur 1. Vägtrafikolyckor med personskada efter inblandade trafikelement
 Figure 1. Road traffic accidents involving personal injury by traffic units involved

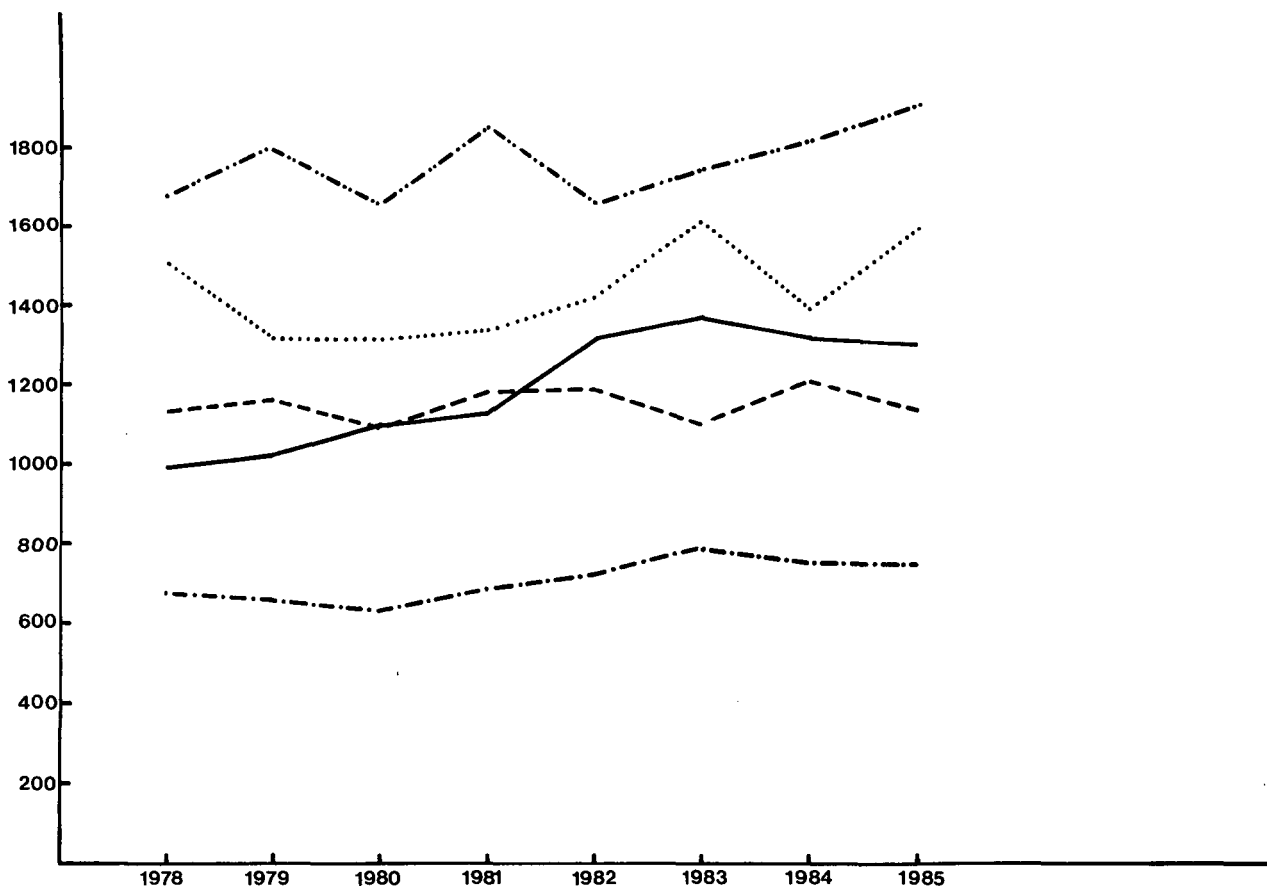
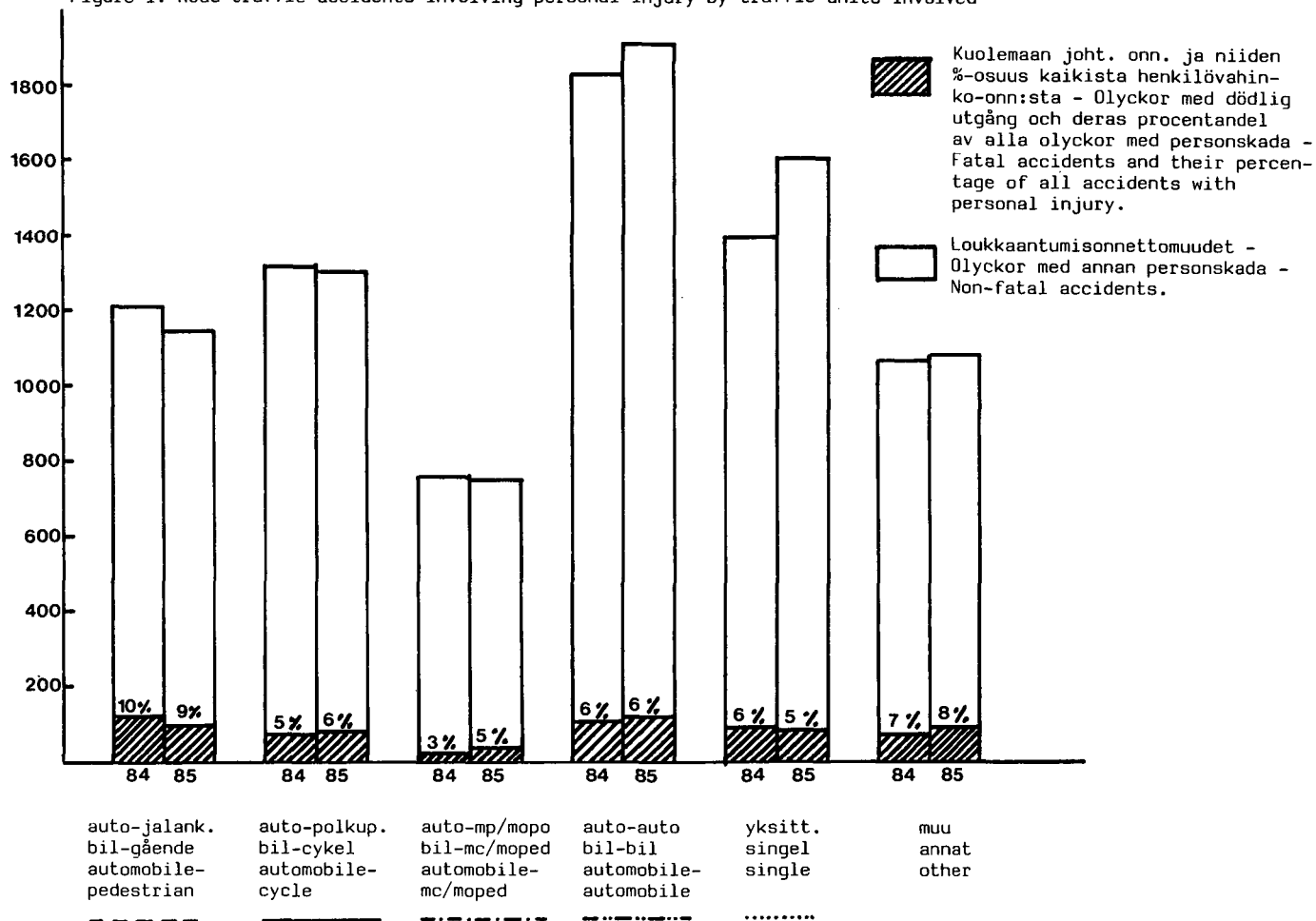

Kuvio 2. Tieliikenneonnettomuiksissa kuolleet Pohjoismaissa
Figur 2. Vid vägtrafikolyckor dödade personer i de nordiska länderna
Figure 2. Persons killed in road traffic accidents in the Nordic countries

a) Kuolleet - Dödade - Killed

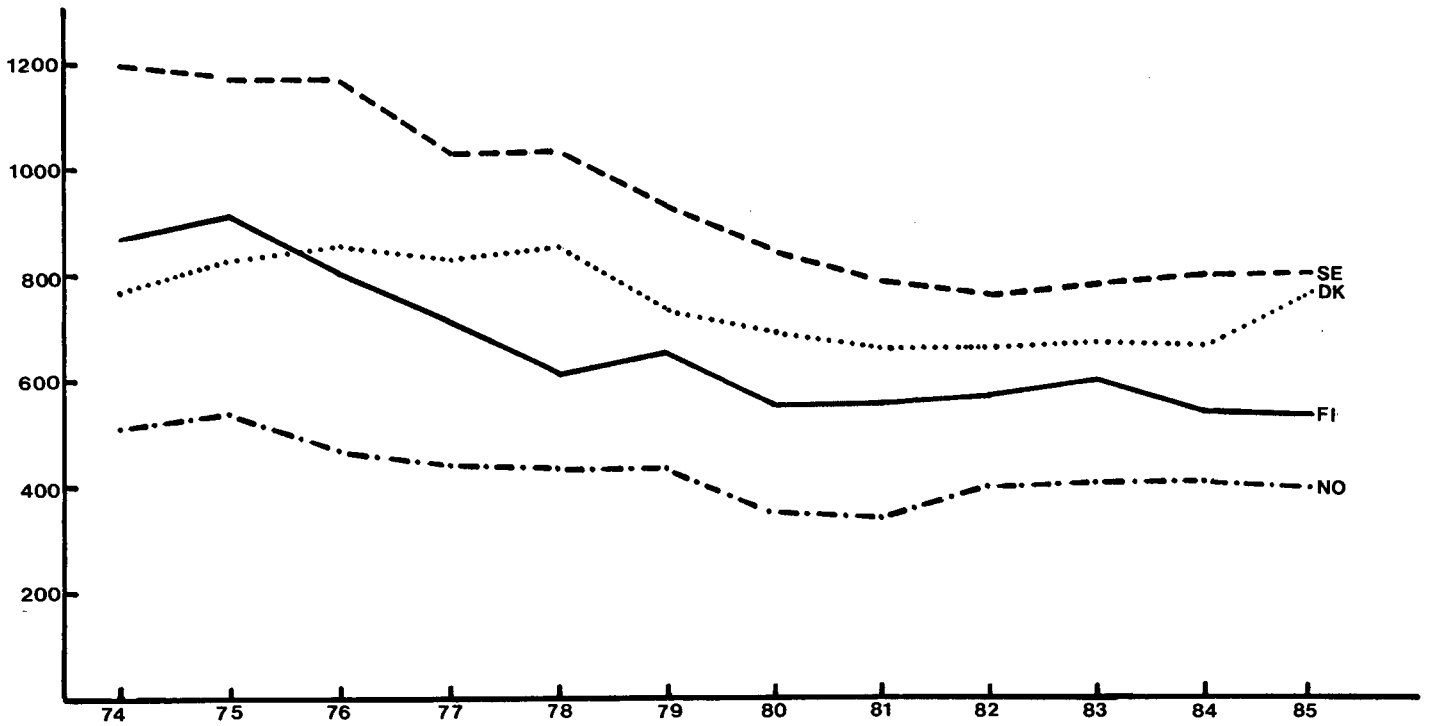

b) Kuolleet 100 000 asukasta kohti
Antalet dödade per 100 000 invånare
Number of killed persons per 100 000 of the mean population

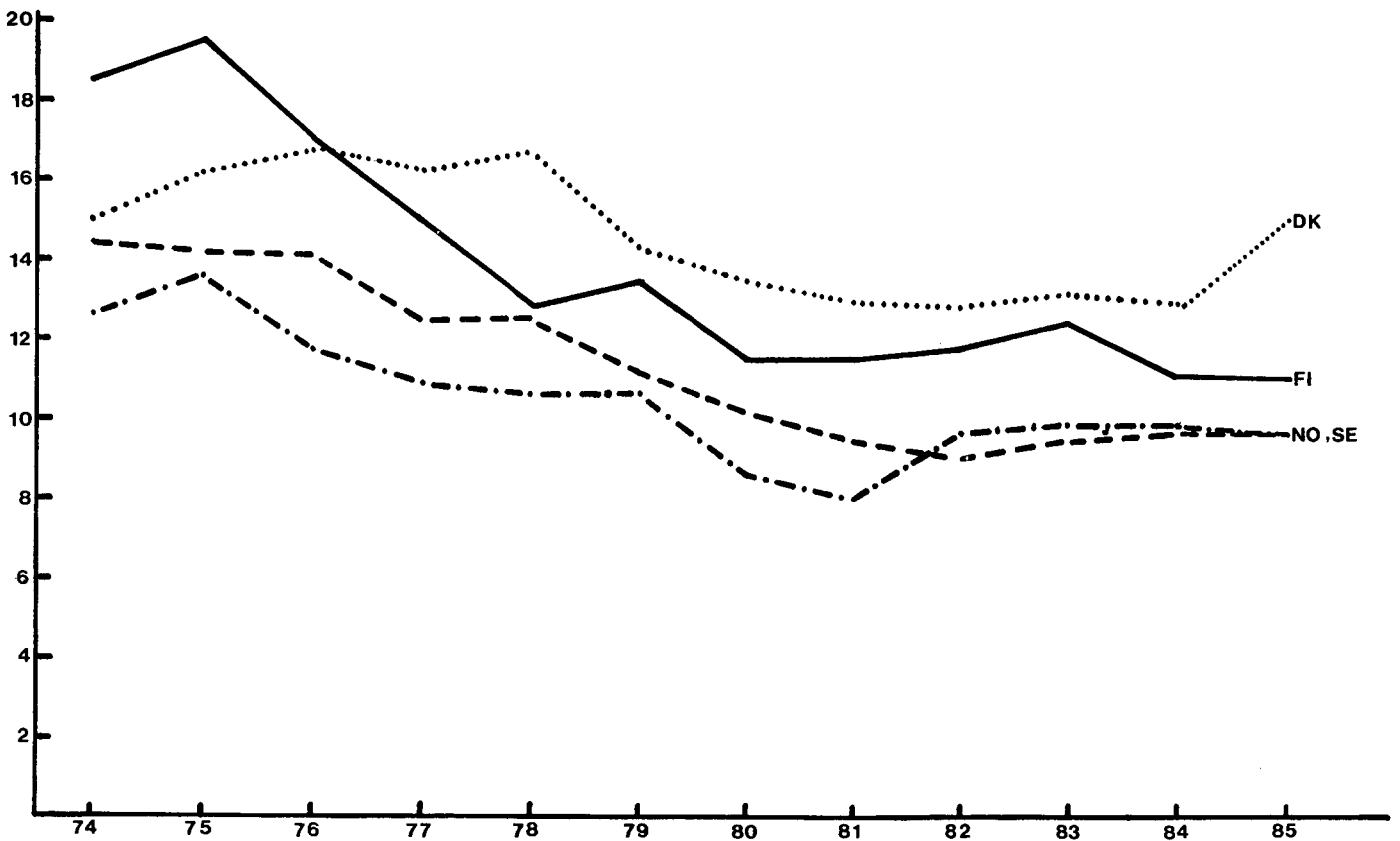

Taulukko A - Tabell A - Table A

Tieliikenneonnettomuudet sekä niissä kuolleet ja loukkaantuneet
Vägtrafikolyckor och därvid dödade och skadade personer
Road traffic accidents and persons killed and injured

Vuosi År Year	Onnettomuudet - Olyckor - Accidents				Kuolleet ja loukkaantuneet Dödade och skadade Persons killed and injured		
	Poliisin tietoon tulleet - Polisrapporterade - Known to police			Liikennevakuutuksen perusteella korvatut -1) Som ersatts på basen av trafikförsäkring -1)	Kuolleet Dödade Killed	Loukkaantuneet Skadade Injured	Yhteensä Summa Total
	Henkilövahinkoon johtaneet - Med personskada Involving personal injury	Kuolemaan johtaneet - Med dödlig utgång - Fatal	Kaikki onnettomuudet - Alla olyckor - All accidents				
1931	941	113	2 970	..	119	1 047	1 166
1935	1 376	142	4 074	..	147	1 485	1 632
1940	963	181	2 791	..	227	1 089	1 316
1945	1 436	275	3 451	..	300	1 368	1 668
1950	2 979	365	8 491	..	375	3 224	3 599
1955	5 391	476	18 066	..	498	6 185	6 683
1960	8 054	729	22 025	..	765	9 716	10 481
1965	12 221	976	37 217	..	1 049	15 914	16 963
1970	11 439	973	30 466	77 189	1 055	16 028	17 083
- 71	11 465	1 041	30 005	82 266	1 143	16 026	17 169
- 72	11 553	1 072	28 205	76 004	1 156	15 985	17 141
- 73	11 395	980	29 071	73 345	1 086	15 859	16 945
- 74	10 359	779	26 574	67 303	865	14 167	15 032
1975	10 337	842	27 608	73 183	910	14 157	15 067
- 76	8 630	724	23 989	74 337	804	11 706	12 510
- 77	8 288	636	24 287	75 295	709	11 309	12 018
- 78	7 001	557	27 065	72 318	610	8 701	9 311
- 79	6 938	582	28 668	79 584	650	8 762	9 412
1980	6 790	514	29 416	80 884	551	8 442	8 993
- 81	7 173	518	31 303	91 434	555	9 072	9 627
- 82	7 402	525	31 227	87 792	569	9 117	9 686
- 83	7 673	541	37 651	92 422	604	9 373	9 977
- 84	7 543	488	38 512	99 327	541	9 198	9 739
1985	7 759	499	40 400	..	541	9 563	10 104

Taulukko B - Tabell B - Table B

Tieliikenneonnettomuuksissa kuolleet ja loukkaantuneet suhteessa väkilukuun, moottoriajoneuvojen lukumäärään ja ajoneuvokilometrihin - Vid vägtrafikolyckor dödade och skadade personer i förhållande till folkmängden, motorfordonsbeståndet och fordonskilometer - Persons killed and injured in road traffic accidents per mean population, number of motor vehicles and vehicle kilometres

Vuosi År Year	Kuolleet - Dödade - Killed				Loukkaantuneet - Skadade - Injured			
	Lukum. Antal Number	/100 000 asukasta invånare inhabitants	/100 000 moottoriajoneuvoa motorford. motor vehicles	/100 milj. autokm bilkm automobile-km	Lukum. Antal Number	/100 000 asukasta invånare inhabitants	/100 000 moottoriajoneuvoa motorford. motor vehicles	/100 milj. autokm bilkm automobile-km
1975	910	19,2	66	3,7	14 157	300	1 021	58
1976	804	17,0	57	3,2	11 706	247	828	47
1977	709	15,0	49	2,8	11 309	239	782	44
1978	610	12,8	41	2,4	8 701	183	587	34
1979	650	13,7	42	2,5	8 762	184	569	33
1980	551	11,5	34	2,1	8 442	177	526	32
1981	555	11,6	33	2,0	9 072	189	544	33
1982	569	11,8	33	2,0	9 117	189	523	32
1983	604	12,5	33	2,1	9 373	194	518	32
1984	541	11,1	29	1,8	9 198	189	491	31
1985	541	11,1	28	1,7	9 563	195	491	31

1) Accidents, for which claims have been paid on basis of traffic insurance provided by law

Lähde: Liikennevakuutusyhdistys: Vakuutusyhtiöiden liikennevahinkotilasto

Källa: Trafikförsäkringsföreningen

Source: The Finnish Motor Insurers' Bureau

Taulukko C - Tabell C - Table C

Tieliikenneonnettomuuksissa kuolleet liikenneyksiköittäin
Vid vägtrafikolyckor dödade personer efter trafikelement
Persons killed in road traffic accidents, by traffic units

Vuosi År Year	Jalan- kulkija Gående Pedestrian	Polkupyörä Cykel Cycle	Mopo Moped Moped	Moottori- pyörä Motorcykel Motor cycle	Henkilö- auto Personbil Passenger car	Muu auto Annan bil Other automobile	Muu Annat Other	Yhteensä Summa Total
1975	264	137	78	56	319	31	25	910
1980	139	107	43	21	202	25	14	551
1981	131	104	48	28	212	22	10	555
1982	156	82	34	13	256	15	13	569
1983	152	99	27	28	259	30	9	604
1984	148	86	28	19	232	19	9	541
1985	126	93	32	28	237	20	5	541
Muutos Ändring % Change	-15	+8	+14	+47	+2	+5	-44	0

Osuus kuolleista %
Andel av dödade %
Per cent of the killed

1975	29	15	9	6	35	3	3	100
1980	25	19	8	4	37	5	3	100
1981	24	19	9	5	38	4	2	100
1982	27	14	6	2	45	3	2	100
1983	25	16	4	5	43	5	2	100
1984	27	16	5	4	43	4	2	100
1985	23	17	6	5	44	4	1	100

Taulukko D - Tabell D - Table D

Tieliikenneonnettomuuksissa loukkaantuneet liikenneyksiköittäin
Vid vägtrafikolyckor skadade personer efter trafikelement
Persons injured in road traffic accidents, by traffic units

Vuosi År Year	Jalan- kulkija Gående Pedestrian	Polkupyörä Cykel Cycle	Mopo Moped Moped	Moottori- pyörä Motorcykel Motor cycle	Henkilö- auto Personbil Passenger car	Muu auto Annan bil Other automobile	Muu Annat Other	Yhteensä Summa Total
1975	2 037	1 453	741	999	7 799	1 016	112	14 157
1980	1 205	1 253	539	400	4 428	555	62	8 442
1981	1 328	1 333	563	388	4 745	621	94	9 072
1982	1 362	1 614	561	497	4 467	552	64	9 117
1983	1 245	1 643	605	534	4 700	598	48	9 373
1984	1 384	1 646	543	543	4 459	558	65	9 198
1985	1 321	1 571	482	601	5 030	501	57	9 563
Muutos Ändring % Change	-5	-5	-11	+11	+13	-10	-12	+4

Osuus loukkaantuneista %
Andel av skadade %
Per cent of the injured

1975	15	10	5	7	55	7	1	100
1980	14	15	6	5	52	7	1	100
1981	15	15	6	4	52	7	1	100
1982	15	18	6	5	49	6	1	100
1983	13	18	6	6	50	6	1	100
1984	15	18	6	6	48	6	1	100
1985	14	16	5	6	53	5	1	100

Taulukko E - Tabell E - Table E

Tieliikenneonnettomuuksien alkoholitapaukset ja poliisin tietoon tullut rattijuopumus
 Alkoholfallen vid vägtrafikolyckor och rattfylleri som kommit till polisens kännedom
 Road traffic accidents involving persons under the influence of alcohol and drunken driving known to the
 police

Vuosi År Year	Alkoholitapaukset - Alkoholfall - Alcohol cases						Rattijuopu- mukset ¹⁾ Rattfylleri ¹⁾ Drunken driving ¹⁾	
	Onnetto- muudet Olyckor Accidents	Kuolleet - Dödade - Killed			Loukkaantuneet - Skadade - Injured			
		Alkoholi- tapauksis- sa Vid alko- holfall In alcohol cases	Rattijuopumus- onnetto- muuksissa Vid rattfylleriolyckor In accidents involving drunken driver		Alkoholi- tapauksis- sa Vid alko- holfall In alcohol cases	Rattijuopumus- onnetto- muuksissa Vid rattfylleriolyckor In accidents involving drunken driver		
		Yhteensä Summa Total	Sivulliset Utomstå- ende Outsiders		Yhteensä Summa Total	Sivulliset Utomstå- ende Outsiders		
1975	3 552	215	140	30	2 165	1 778	388	17 918
1976	3 158	151	105	22	1 846	1 498	300	16 781
1977	3 060	163	103	17	1 777	1 395	311	19 814
1978	3 004	135	92	10	1 177	1 033	189	19 504
1979	2 776	129	92	11	1 127	975	186	19 940
1980	2 694	98	61	12	981	828	198	20 436
1981	2 705	98	64	8	1 066	904	192	20 479
1982	2 963	102	68	7	1 124	930	197	20 804
1983	3 031	112	74	8	1 042	864	178	21 749
1984	2 825	103	68	6	1 062	840	169	21 407
1985	3 178	93	54	6	1 173	933	172	21 262

Taulukko F - Tabell F - Table F

Henkilövahinko-onnettomuuksiin osallisten mopon ja moottoripyörän kuljettajien sekä kuolleiden ja loukkaantuneiden matkustajien suojakypärän käyttö prosentteina - Användning av skyddshjälm bland mopedister och motorcykelförare som varit delaktiga i olyckor med personskada och bland dödade och skadade passagerare, procent - Use of crash helmets by drivers of mopeds and motor cycles involved in accidents with personal injury and by killed and injured passengers of mopeds and motor cycles, per cent

	Kuljettajat - Förare - Drivers			Matkustajat, kuolleet ja loukkaantuneet Passagerare, dödade och skadade Passengers, killed and injured	Yhteensä Summa Total
	Kuolleet Dödade Killed	Loukkaantuneet Skadade Injured	Vahingoittu- mattomat Utan skador Not injured		
Mopo - moped - moped					
1981	-	5	-	-	4
1982	71	74	84	21	72
1983	73	89	91	21	87
1984	70	87	98	6	84
1985	78	90	95	13	87
Moottoripyörä - motor- cykel - motor cycle					
1981	92	93	95	82	92
1982	91	95	98	92	94
1983	96	95	100	92	95
1984	100	96	100	94	96
1985	95	98	100	92	97

Suojakypärän käyttöprosentti on laskettu niistä, joista tieto on saatu. Mopoilijoilla käyttöpakko tuli voimaan 1.4.1982. - Den procentuella användningen av skyddshjälm har räknats bland dem, för vilka uppgifter erhållits. Sedan den 1 april 1982 bör mopedisterna använda skyddshjälm. - The percentage of crash helmet users is calculated among those, for which data are available. As from 1st April 1982 moped riders were obliged to use a crash helmet.

1) Lähde: SVT XXIII
 Källa: FOS XXIII
 Source: OSF XXIII

Taulukko 1 G - Tabell 1 G - Table 1 G

Tieliikenneonnettomuuksissa kuolleet ja loukkaantuneet Pohjoismaissa
Vid vägtrafikolyckor dödade och skadade personer i de nordiska länderna
Persons killed and injured in road traffic accidents, in the Nordic countries

		Kuolleet Dödade Killed	Loukkaan- tuneet Skadade Injured	Yhteensä Summa Total	100 000 asukasta kohti Per 100 000 invånare Per 100 000 inhabitants		
					Kuolleet Dödade Killed	Loukkaan- tuneet Skadade Injured	Yhteensä Summa Total
Norja	1981	338	10 480	10 818	8	256	264
Norge	1982	401	10 430	10 831	10	253	263
Norway	1983	409	10 608	11 017	10	257	267
	1984	407	11 094	11 501	10	268	278
	1985	402	11 902	12 304	10	286	296
Ruotsi	1981	784	18 564	19 348	9	224	233
Sverige	1982	758	19 277	20 035	9	231	241
Sweden	1983	779	19 803	20 582	9	238	247
	1984	801	20 635	21 436	10	248	257
	1985	808	20 671	21 479	10	248	257
Suomi	1981	555	9 072	9 627	12	189	201
Finland	1982	569	9 117	9 686	12	189	201
Finland	1983	604	9 373	9 977	12	194	206
	1984	541	9 198	9 739	11	189	200
	1985	541	9 563	10 104	11	195	206
Tanska	1981	662	13 649	14 311	13	266	279
Danmark	1982	658	13 442	14 100	13	263	275
Denmark	1983	669	13 137	13 806	13	257	270
	1984	665	13 718	14 383	13	268	281
	1985	772	13 855	14 627	15	271	286

Taulukko H - Tabell H - Table H

Tieliikenneonnettomuuksissa kuolleet tai loukkaantuneet tienkäyttäjryhmittäin Pohjoismaissa
Vid vägtrafikolyckor dödade eller skadade personer efter trafikantgrupper i de nordiska länderna
Persons killed or injured in road traffic accidents by groups of road users, in the Nordic countries

		Kuljettajat ja matkustajat Förare och passagerare av Drivers and passengers of					Jalankulki- jat Gående Pedestrians	Yhteensä Summa Total
		Polkupyörän Cykel Cycle	Mopon Moped Moped	Moott.pyörän Motorcykel Motor cycle	Auton Bil Automob.	Muun ajon:n Annan fordon Other vehicle		
Norja	1981	1 069	745	793	6 419	88	1 704	10 818
Norge	1982	1 089	829	796	6 409	66	1 642	10 831
Norway	1983	1 012	858	863	6 598	60	1 626	11 017
	1984	1 022	824	833	7 212	75	1 535	11 501
	1985	949	877	910	8 004	67	1 497	12 304
Ruotsi	1981	2 399	1 088	1 431	12 101	324	1 995	19 338
Sverige	1982	2 738	1 124	1 777	12 353	181	1 862	20 035
Sweden	1983	2 910	1 044	1 968	12 655	155	1 850	20 582
	1984	3 048	897	1 805	13 494	167	2 025	21 436
	1985	2 664	779	1 478	14 546	126	1 886	21 479
Suomi	1981	1 437	611	416	5 577	127	1 459	9 627
Finland	1982	1 696	595	510	5 272	95	1 518	9 686
Finland	1983	1 742	632	563	5 551	93	1 397	9 977
	1984	1 732	571	562	5 268	74	1 532	9 739
	1985	1 664	514	629	5 806	44	1 447	10 104
Tanska	1981	2 655	1 934	991	6 957	35	1 739	14 311
Danmark	1982	2 726	1 886	1 002	6 773	22	1 691	14 100
Denmark	1983	2 775	1 732	1 080	6 443	11	1 765	13 806
	1984	2 907	1 689	1 066	7 124	21	1 576	14 383
	1985	2 695	1 616	861	7 835	12	1 608	14 627

Taulukko I - Tabell I - Table I

Tieliikenneonnettomuuksissa kuolleet tai loukkaantuneet 100 000 asukasta kohti ikäryhmittäin Pohjoismaissa
 Vid vägtrafikolyckor dödade eller skadade personer per 100 000 invånare efter åldersgrupp i de nordiska länderna
 Persons killed or injured in road traffic accidents per 100 000 of the mean population, by age groups, in the Nordic countries

		Ikä (vuotta) - Ålder (år) - Age (years)								
		0 - 5	6 - 9	10 - 14	15 - 17	18 - 20	21 - 24	25 - 64	65 -	Yhteensä Summa Total
Norja	1981	85	172	213	750	848	427	192	175	264
Norge	1982	93	182	220	860	895	474	189	173	263
Norway	1983	86	177	216	841	957	493	193	166	267
	1984	74	167	219	835	991	560	203	175	278
	1985	77	183	199	815	971	563	207	167	296
Ruotsi	1981	60	102	173	587	734	435	208	154	232
Sverige	1982	60	102	168	611	774	467	212	160	241
Sweden	1983	53	105	180	613	810	476	217	158	247
	1984	61	107	174	583	821	537	228	164	257
	1985	43	104	171	523	819	525	242	166	257
Suomi	1981	50	121	127	399	473	310	194	167	201
Finland	1982	42	101	144	452	484	329	184	179	201
Finland	1983	41	122	135	499	523	330	187	174	206
	1984	47	107	139	484	503	314	183	167	200
	1985	40	105	138	528	573	344	186	163	206
Tanska	1981	73	172	237	695	883	528	224	217	279
Danmark	1982	78	170	230	655	844	510	222	217	275
Denmark	1983	60	165	209	585	843	506	220	225	270
	1984	69	163	223	649	866	567	223	210	281
	1985									

Taulukko J - Tabell J - Table J

Henkilövahinkoon johtaneisiin tieliikenneonnettomuuksiin osalliset moottoriajoneuvot (mopot pl)
 Pohjoismaissa
 Delaktiga motorfordon (exkl. mopeder) i vägtrafikolyckor med personskada i de nordiska länderna
 Motor vehicles involved in road traffic accidents with personal injury, in the Nordic countries

		Moottori- pyörät Motor- cyklar Motor cycles	Henkilö- autot Person- bilar Passen- ger cars	Kuorma- ja paket- tiautot Lastbilar Lorries	Linja - autot Bussar Buses	1 000 rekisteröityä ajoneuvoa kohti Per 1 000 registrerade fordon Per 1 000 registered vehicles			
						Moottori- pyörät Motor- cyklar M.cycles	Henkilö- autot Person- bilar P.cars	Kuorma-ja pak.autot Lastbilar Lorries	Linja- autot Bussar Buses
Norja	1981	717	8 345	1 294	319	45	7	8	26
Norge	1982	725	8 349	1 225	306	42	6	8	23
Norway	1983	786	8 522	1 276	279	44	6	7	19
	1984	759	9 224	1 322	319	41	6	7	20
	1985	804	9 958	1 624	330	41	7	8	20
Ruotsi	1981	1 384	15 834	1 627	550	35	6	9	43
Sverige	1982	1 691	16 178	1 621	531	34	6	8	40
Sweden	1983	1 892	17 479	1 637	503	34	6	8	38
	1984	1 766	18 072	1 748	484	29	6	8	36
	1985								
Suomi	1981	439	7 086	1 398	410	10	6	9	45
Finland	1982	510	7 266	1 346	316	12	6	9	35
Finland	1983	574	7 568	1 321	305	12	5	8	34
	1984	544	7 620	1 265	306	11	5	7	34
	1985	611	7 950	1 289	262	12	5	7	29
Tanska	1981	920	9 443	2 453	419	24	7	10	56
Danmark	1982	961	9 325	2 445	310	25	7	10	40
Denmark	1983	1 027	9 350	2 249	320	25	7	10	40
	1984	1 004	9 867	2 450	287	24	7	10	36
	1985	843	10 213	2 775	362	19	7	11	45

TIELIIKENNEONNETTOMUUDET - VÄGTRAFIKOLYCKOR - ROAD TRAFFIC ACCIDENTS
1985

TAULUKKO 1 - TABELL 1 - TABLE 1
HENKILÖVAHINKO-ONNETTOMUUDET SEKÄ NIISSÄ KUOLLEET JA LOUKKAANTUNEET LÄÄNEITTÄIN
OLYCKOR MED PERSONSKADA OCH DÄRVID DÖDADE OCH SKADADE PERSONER LÄNSVIS
ACCIDENTS INVOLVING PERSONAL INJURY AND PERSONS KILLED OR INJURED IN ACCIDENTS, BY PROVINCE

LÄÄNI LÄN PROVINCE	KOKO MAA - HELA LANDET - WHOLE COUNTRY											
	ONNETTOMUUDET - OLYCKOR - ACCIDENTS					UHRIT - OFFREN - VICTIMS					TAAJAMAT - TÄTORT BUILT-UP AREA	
	KUOL. JOHT. DÖDL. UTG. FATAL	LOUKK. JOHT. ANN. PERS. SK. NON-FATAL	YHTEENSÄ SUMMA TOTAL	ALKOHOLI- TAP. ALKOHOL CASES	KUOLLEET DÖDADE KILLED	LOUKKAANT. SKADADE INJURED	YHTEENSÄ SUMMA TOTAL	ONNETTOM. OLYCKOR ACCIDENTS	KUOLLEET DÖDADE KILLED	LOUKKAANT. SKADADE INJURED		
UUDENMAAN - NYLANDS	98	1723	1821	234	102	2232	2334	1318	54	1532		
HELSINKI (HELSINGFORS)	30	732	762	99	32	908	940	712	27	835		
ESPOO (ESBO)	11	142	153	19	11	168	179	105	6	113		
VANTAA (VANDA)	9	210	219	19	9	268	277	150	3	172		
TURUN JA PORIN-ÅBO-B:BORGS TURKU (ÅBO)	82	1309	1391	152	90	1735	1825	825	29	927		
AHVENANMAA - ÅLAND	2	266	271	25	5	301	306	255	5	282		
HÄMEEN - TAVASTEHUS TAMPERE	58	32	34	1	2	37	39	16	-	17		
KYMEN - KYMMENE	47	997	1055	124	64	1305	1369	616	20	705		
MIKKELIN - ST. MICHELS	7	174	181	15	7	206	213	168	6	190		
POHJOIS-KARJALAN-N.KARELEN	17	420	467	76	50	532	582	273	15	294		
KUOPION - KUOPIO	23	338	371	47	37	475	512	180	10	200		
KESKI-SUOMEN-MELL.FINLANDS	17	296	313	38	18	402	420	163	6	193		
VAASAN - VASA	23	360	383	43	30	466	496	202	4	216		
OULUN - ULEÅBORGS	26	344	370	47	28	458	486	194	5	223		
LAPIN - LAPPLANDS	42	585	627	55	47	786	833	295	10	351		
KOKO MAA - HELA LANDET WHOLE COUNTRY	47	576	623	84	49	749	798	319	17	340		
KAUPUNGIT - STÄDER URBAN MUNICIPALITIES	24	280	304	31	24	386	410	137	6	155		
MUUT KUNNAT-ÖVR. KOMMUNER RURAL MUNICIPALITIES	499	7260	7759	932	541	9563	10104	4538	176	5153		
	234	4458	4692	535	251	5529	5780	3753	133	4243		
	265	2802	3067	397	290	4034	4324	785	43	910		

TILASTOKESKUS - STATISTIKCENTRALEN - CENTRAL STATISTICAL OFFICE

18.8.1986

TIELIIKENNEONNETTOMUUDET - VÄGTRAFIKOLYCKOR - ROAD TRAFFIC ACCIDENTS
1985

TAULUKKO 2 - TABELL 2 - TABLE 2

HENKILÖVAHINKO-ONNETTOMUUDET SEKÄ NIISSÄ KUOLLEET JA LOUKKAANTUNEET KUUKAUSITTAIN
OLYCKOR MED PERSONSKADA OCH DÄRVID DÖDADE OCH SKADADE PERSONER EFTER MÅNAD
ACCIDENTS INVOLVING PERSONAL INJURY AND PERSONS KILLED OR INJURED IN ACCIDENTS, BY MONTH

KOKO MAA - HELA LANDET WHOLE COUNTRY	ONNETTOMUUDET - OLYCKOR - ACCIDENTS			UHRIT - OFFREN - VICTIMS			OSALLISET MOOTT.KÄYTT. AJON. DELAKTIGA MOTORDR. FORDON MOTOR VEHICLES INVOLVED YHTEENSÄ SUMMA TOTAL
	KUUKAUSI-MÄNAD MONTH	KUOL-JOHT. DÖDL.UTG. FATAL	LOUKK.JOHT. ANN.PERS.SK NON-FATAL	YHTEENSÄ SUMMA TOTAL	KUOLLEET DÖDADE KILLED	LOUKKAANT. SKADADE INJURED	
TAMMIKUU - JANUARY	34	406	440	42	41	540	699
HELMIKUU - FEBRUARY	32	370	402	32	36	513	664
MAALISKUU - MARCH	27	321	348	42	29	416	562
HUHTIKUU - APRIL	32	429	461	55	34	582	661
TOUKOKUU - MAY	40	593	633	65	42	745	833
KESÄKUU - JUNE	38	646	684	116	38	847	899
HEINÄKUU - JULY	48	798	846	102	53	1093	1166
ELOKUU - AUGUST	43	897	940	144	44	1160	1257
SYYSKUU - SEPTEMBER	53	764	817	96	59	976	1108
LOKAKUU - OCTOBER	56	836	892	90	61	1068	1146
MARRASKUU - NOVEMBER	49	623	672	87	56	809	915
JOULUKUU - DECEMBER	47	577	624	61	48	814	947
YHTEENSÄ-SUMMA-TOTAL	499	7260	7759	932	541	9563	10857
TAAJAMAT - TÄRTORT BUILT-UP AREA							
TAMMIKUU - JANUARY	7	230	237	24	7	275	350
HELMIKUU - FEBRUARY	11	234	245	24	12	294	367
MAALISKUU - MARCH	10	180	190	25	10	212	283
HUHTIKUU - APRIL	9	271	280	34	10	329	389
TOUKOKUU - MAY	16	416	432	42	16	486	564
KESÄKUU - JUNE	16	374	390	54	16	441	499
HEINÄKUU - JULY	17	412	429	45	17	494	568
ELOKUU - AUGUST	20	579	599	78	20	694	783
SYYSKUU - SEPTEMBER	17	481	505	52	24	557	666
LOKAKUU - OCTOBER	14	511	528	56	18	577	665
MARRASKUU - NOVEMBER	14	374	388	35	14	429	501
JOULUKUU - DECEMBER	12	303	315	37	12	365	439
YHTEENSÄ-SUMMA-TOTAL	173	4365	4538	506	176	5153	6074

TIELIIKENNEONNETTOMUUDET - VÄGTRAFIKOLYCKOR - ROAD TRAFFIC ACCIDENTS
1985

TAULUKKO 4 - TABELL 4 - TABLE 4
HENKILÖVAHINKO-ONNETTOMUUDET SEKÄ NIISSÄ KUOLLEET JA LOUKKAANTUNEET VIIKONPÄIVÄN MUKAAN
OLYCKOR MED PERSONSKADA OCH DÄRVID DÖDADE OCH SKADADE PERSONER EFTER VECKODAG
ACCIDENTS INVOLVING PERSONAL INJURY AND PERSONS KILLED OR INJURED, BY DAY OF THE WEEK

VIIKONPÄIVÄ VECKODAG DAY OF WEEK	KOKO MAA - HELA LANDET - WHOLE COUNTRY				TAAJAMAT - TÄTORT - BUILT-UP AREA		
	ONNETTOMUUDET-OLYCKOR-ACCIDENTS	UHRIT-OFFREN-VICTIMS	YHTEENSÄ SUMMA TOTAL	YHTEENSÄ SUMMA TOTAL	ONNETTOMUUDET-OLYCKOR ACCIDENTS	UHRIT-OFFREN VICTIMS	
	KUOL. JOHT. DÖDL. UTG. FATAL	LOUKK. JOHT. ANN. PERS. SK. NON-FATAL	LOUKK. JOHT. DÖDADE KILLED	LOUKKAANTUN. SKADADE INJURED	KUOL. JOHT. DÖDL. UTG. FATAL	LOUKK. JOHT. ANN. PERS. SK. NON-FATAL	LOUKKAANTUN. SKADADE INJURED
MAANANTAI-MÄNDAG MONDAY	68	1113	1181	1384	21	700	21
TIISTAI-TISDAG TUESDAY	62	963	1025	1182	20	633	20
KESKIVIIKKO-ONSDAG WEDNESDAY	70	1055	1125	1368	28	665	28
TORSTAI-TORSdag THURSDAY	68	1085	1153	1386	25	682	25
PERJANTAI-FREDAG FRIDAY	111	1278	1389	1634	42	806	43
LAUANTAI-LÖRDAG SATURDAY	69	1002	1071	1456	23	508	25
SUNNUNTAI-SÖNDAG SUNDAY	51	764	815	1153	14	371	14
YHTEENSÄ-SUMMA TOTAL	499	7260	7759	9563	173	4365	176

ALKOHOLI TAPAUKSET - ALKOHOLFALL - ALCOHOL CASES

MAANANTAI-MÄNDAG MONDAY	12	76	88	12	96	108	6	47	6	50
TIISTAI-TISDAG TUESDAY	11	88	99	11	112	123	5	47	5	56
KESKIVIIKKO-ONSDAG WEDNESDAY	8	88	96	8	125	133	3	50	3	66
TORSTAI-TORSdag THURSDAY	7	88	95	8	112	120	3	56	3	66
PERJANTAI-FREDAG FRIDAY	17	165	182	18	236	254	7	98	7	132
LAUANTAI-LÖRDAG SATURDAY	25	223	248	27	314	341	8	107	8	141
SUNNUNTAI-SÖNDAG SUNDAY	8	116	124	9	178	187	5	64	5	88
YHTEENSÄ-SUMMA TOTAL	88	844	932	93	1173	1266	37	469	37	599

TIELIIKENNEONNETTOMUUDET - VÄGTRAFIKOLYCKOR - ROAD TRAFFIC ACCIDENTS
1985

TAULUKKO 5 - TABELL 5 - TABLE 5
HENKILÖVAHINKO-ONNETTOMUUDET SEKÄ NIISSÄ KUOLLEET JA LOUKKAANTUNEET TAPAHTUMAPAIKAN MUKAAN
OLYCKOR MED PERSONSKADA OCH DÄRVID DÖDADE OCH SKADADE PERSONER EFTER OLYCKSPLATS
ACCIDENTS INVOLVING PERSONAL INJURY AND PERSONS KILLED OR INJURED BY TYPE OF ROAD, SPEED LIMIT AND INTERSECTION

TIEN LAJI - VÄGTYP - TYPE OF ROAD	ONNETTOMUUDET - OLYCKOR - ACCIDENTS			UHRIT - OFFREN - VICTIMS				
	KUOL. JOHT. DÖDL. UTG. FATAL	LOUKK. JOHT. ANN. PERS. SK NON-FATAL	YHTEENSÄ SUMMA TOTAL	TAAJAMAT TÄRTORT. BUILT-UP AREA	EI-TAAJAMAT EJ-TÄRTORT NON BUILT-UP AREA	KUOLLEET DÖDADE KILLED	LOUKKAAN- TUNEET SKADADE INJURED	YHTEENSÄ SUMMA TOTAL
MOOTTORITIE/MOOTTORILIIKENNETIE- MOTORVÄG - MOTORWAY	6	82	88	5	83	6	126	132
VALTATIE - HUVUDVÄG - CLASS I MAIN ROAD	133	1038	1171	129	1042	155	1658	1813
KANTATIE - STAMVÄG - CLASS II MAIN ROAD	52	354	406	48	358	57	572	629
MUU MAANTIE-OVR LANDSVÄG-OTHER HIGHWAY	118	1282	1400	396	1004	125	1785	1910
PAIKALLISTIE - BYGDEVÄG - LOCAL ROAD	40	570	610	234	376	44	754	798
TIELAJI PUUTTUU-EJ UPPGIVET-NOT STATED	10	159	169	102	67	11	223	234
KUNNAN TIE/KATU - KOMMUNAL VÄG/GATA	122	3536	3658	3518	140	125	4143	4268
MUNICIPAL ROAD/STREET	18	239	257	106	151	18	302	320
YKSITYINEN TIE/ALUE - PRIVATVÄG	499	7260	7759	4538	3221	541	9563	10104
PRIVATE ROAD								
YHTEENSÄ - SUMMA - TOTAL								
NOPEUSRAJOITUS - HASTIGHETSBEGRÄNSNING								
SPEED LIMIT								
- 40 KM/H	3	74	77	49	28	3	87	90
50 KM/H	150	4032	4182	4016	166	153	4746	4899
60-70 KM/H	59	684	743	386	357	61	936	997
80-90 KM/H	178	1657	1835	83	1752	196	2473	2669
100-110 KM/H	107	786	893	4	889	126	1282	1408
120 KM/H	2	27	29	-	29	2	39	41
EI TIETOA - EJ UPPGIVET - UNKNOWN	-	-	-	-	-	-	-	-
YHTEENSÄ - SUMMA - TOTAL	499	7260	7759	4538	3221	541	9563	10104
RISTEYS - KORSNING - INTERSECTION								
LIIKENNEVALOT-TRAFIKLJUS-TRAFFIC LIGHTS:								
TOIMINNASSA - FUNKTION - IN OPERATION	19	372	391	346	45	19	452	471
EI TOIMINNASSA-EJ FUNKT -NOT IN OPERATI	6	183	189	177	12	6	243	249
KÄRKIKOLMIO - SPETSTRIANGEL	65	1270	1335	967	368	68	1635	1703
GIVE-WAY SIGN								
STOP-MERKKI - STOPMÄRKE - STOP-SIGN	13	114	127	45	82	14	164	178
MUU RISTEYS-ANN KORSNING-OTHER INTERSECT.	17	573	590	524	66	17	686	703
TASORISTEYS - PLANKORSNING								
RAILWAY LEVEL CROSSING								
PUOMEIN - MED BOM - WITH GATE	1	4	5	2	3	1	4	5
ILMAN PUOMIA-UTAN BOM-WITHOUT GATE	17	26	43	17	26	21	36	57
YHTEENSÄ - SUMMA - TOTAL	138	2542	2680	2078	602	146	3220	3366

20.8.1986

TILASTOKESKUS - STATISTIKCENTRALEN - CENTRAL STATISTICAL OFFICE

TIELIIKENNEONNETTOMUUDET - VÄGTRAFIKOLYCKOR - ROAD TRAFFIC ACCIDENTS
1985

TAULUKKO 6 - TABELL 6 - TABLE 6
HENKILÖVAHINKO-ONNETTOMUUDET ONNETTOMUUSTYYPIN JA OLOSUHTEIDEN MUKAAN
OLYCKOR MED PERSONSKADA EFTER OLYCKSTYP OCH FÖRHÅLLANDEN
ACCIDENTS INVOLVING PERSONAL INJURY BY NATURE OF ACCIDENT AND SURROUNDINGS

	YKSITTÄISONN. SINGELOLYCKA SINGLE ACCID.	SAMA AJOSUUNTA LIKRIKTIKA KURSER SAME DRIVING DIRECTION	KOHTAAMISONN. MÖTE MEETING ACC.	RISTEÄMISONN. KORSVÄG CROSSING ACC.	JALAN- KULKU- ONNETT. FOTG. PEDESTR. ACCID.	ELÄIN- ONNETT. DJUR- OLYCKA ANIMAL OTHER ACCID.	MUU ONNETT. ANNAN OLYCKA OTHER ACCID.	YHTEENSÄ SUMMA TOTAL				
	TIELTÄ SUIST. AV VÄG OFF- ROAD	SUORAAN-EJ DIRECT PERÄÄNAJO UPPHINN. REAR-END OVERTAK.	KÄÄNT. AVSV. TURN	SUORAAN KÄÄNT. EJ AVS AVSV. DIRECT TURN	OLYCKA KÄÄNT. PEDESTR. ACCID.	OLYCKA ANIMAL OTHER ACCID.						
YHTEENSÄ - SUMMA - TOTAL	1512	418	175	514	685	471	1369	542	1229	159	559	7759
TAAJAMA - TÄTORT - BUILT-UP AREA	369	77	217	276	214	369	1144	340	1036	5	397	4538
KUOL.JOHT. - DÖDL.UTG. - FATAL	20	4	3	14	7	4	26	7	57	-	28	173
LOUKK.JOHT. - ANN.PERS.SKADA	349	73	214	262	207	365	1118	333	979	5	369	4365
NON-FATAL INJURY												
EI TAAJ.-EJ TÄTORT-NON BUILT-UP	1143	49	201	238	471	102	225	202	193	154	162	3221
KUOL.JOHT. - DÖDL.UTG. - FATAL	65	4	8	14	88	8	19	27	55	5	25	3261
LOUKK.JOHT. - ANN.PERS.SKADA	1078	45	193	224	383	94	206	175	138	149	137	2895
NON-FATAL INJURY												

NOPEUSRAJOITUS - HASTIGHETSBEGR.
SPEED LIMIT

	40	50	60	70	80	90	100-110	120	EI TIETOA-EJ UPPG.-UNKNOWN
KM/H	17	181	77	81	73	9	14	-	-
40	2	4	2	2	2	2	2	2	-
50	73	181	89	13	38	31	2	-	-
60	11	77	13	46	44	271	142	-	-
70	31	81	38	121	98	15	-	-	-
80	9	73	31	98	142	15	-	-	-
90	-	2	2	2	2	-	-	-	-
100-110	-	-	-	-	-	-	-	-	-
120	-	-	-	-	-	-	-	-	-
EI TIETOA-EJ UPPG.-UNKNOWN	-	-	-	-	-	-	-	-	-
	17	181	77	81	73	9	14	-	-
	346	135	718	282	14	-	-	-	-
	17	181	77	81	73	9	14	-	-
	2	4	2	2	2	2	2	2	-
	73	181	89	13	38	31	2	-	-
	11	77	13	46	44	271	142	-	-
	31	81	38	121	98	15	-	-	-
	9	73	31	98	142	15	-	-	-
	-	2	2	2	2	-	-	-	-
	-	-	-	-	-	-	-	-	-
	17	181	77	81	73	9	14	-	-
	346	135	718	282	14	-	-	-	-
	17	181	77	81	73	9	14	-	-
	2	4	2	2	2	2	2	2	-
	73	181	89	13	38	31	2	-	-
	11	77	13	46	44	271	142	-	-
	31	81	38	121	98	15	-	-	-
	9	73	31	98	142	15	-	-	-
	-	2	2	2	2	-	-	-	-
	-	-	-	-	-	-	-	-	-
	17	181	77	81	73	9	14	-	-
	346	135	718	282	14	-	-	-	-
	17	181	77	81	73	9	14	-	-
	2	4	2	2	2	2	2	2	-
	73	181	89	13	38	31	2	-	-
	11	77	13	46	44	271	142	-	-
	31	81	38	121	98	15	-	-	-
	9	73	31	98	142	15	-	-	-
	-	2	2	2	2	-	-	-	-
	-	-	-	-	-	-	-	-	-
	17	181	77	81	73	9	14	-	-
	346	135	718	282	14	-	-	-	-
	17	181	77	81	73	9	14	-	-
	2	4	2	2	2	2	2	2	-
	73	181	89	13	38	31	2	-	-
	11	77	13	46	44	271	142	-	-
	31	81	38	121	98	15	-	-	-
	9	73	31	98	142	15	-	-	-
	-	2	2	2	2	-	-	-	-
	-	-	-	-	-	-	-	-	-
	17	181	77	81	73	9	14	-	-
	346	135	718	282	14	-	-	-	-
	17	181	77	81	73	9	14	-	-
	2	4	2	2	2	2	2	2	-
	73	181	89	13	38	31	2	-	-
	11	77	13	46	44	271	142	-	-
	31	81	38	121	98	15	-	-	-
	9	73	31	98	142	15	-	-	-
	-	2	2	2	2	-	-	-	-
	-	-	-	-	-	-	-	-	-
	17	181	77	81	73	9	14	-	-
	346	135	718	282	14	-	-	-	-
	17	181	77	81	73	9	14	-	-
	2	4	2	2	2	2	2	2	-
	73	181	89	13	38	31	2	-	-
	11	77	13	46	44	271	142	-	-
	31	81	38	121	98	15	-	-	-
	9	73	31	98	142	15	-	-	-
	-	2	2	2	2	-	-	-	-
	-	-	-	-	-	-	-	-	-
	17	181	77	81	73	9	14	-	-
	346	135	718	282	14	-	-	-	-
	17	181	77	81	73	9	14	-	-
	2	4	2	2	2	2	2	2	-
	73	181	89	13	38	31	2	-	-
	11	77	13	46	44	271	142	-	-
	31	81	38	121	98	15	-	-	-
	9	73	31	98	142	15	-	-	-
	-	2	2	2	2	-	-	-	-
	-	-	-	-	-	-	-	-	-
	17	181	77	81	73	9	14	-	-
	346	135	718	282	14	-	-	-	-
	17	181	77	81	73	9	14	-	-
	2	4	2	2	2	2	2	2	-
	73	181	89	13	38	31	2	-	-
	11	77	13	46	44	271	142	-	-
	31	81	38	121	98	15	-	-	-
	9	73	31	98	142	15	-	-	-
	-	2	2	2	2	-	-	-	-
	-	-	-	-	-	-	-	-	-
	17	181	77	81	73	9	14	-	-
	346	135	718	282	14	-	-	-	-
	17	181	77	81	73	9	14	-	-
	2	4	2	2	2	2	2	2	-
	73	181	89	13	38	31	2	-	-
	11	77	13	46	44	271	142	-	-
	31	81	38	121	98	15	-	-	-
	9	73	31	98	142	15	-	-	-
	-	2	2	2	2	-	-	-	-
	-	-	-	-	-	-	-	-	-
	17	181	77	81	73	9	14	-	-
	346	135	718	282	14	-	-	-	-
	17	181	77	81	73	9	14	-	-
	2	4	2	2	2	2	2	2	-
	73	181	89	13	38	31	2	-	-
	11	77	13	46	44	271	142	-	-
	31	81	38	121	98	15	-	-	-
	9	73	31	98	142	15	-	-	-
	-	2	2	2	2	-	-	-	-
	-	-	-	-	-	-	-	-	-
	17	181	77	81	73	9	14	-	-
	346	135	718	282	14	-	-	-	-
	17	181	77	81	73	9	14	-	-
	2	4	2	2	2	2	2	2	-
	73	181	89	13	38	31	2	-	-
	11	77	13	46	44	271	142	-	-
	31	81	38	121	98	15	-	-	-
	9	73	31	98	142	15	-	-	-
	-	2	2	2	2	-	-	-	-
	-	-	-	-	-	-	-	-	-
	17	181	77	81	73	9	14	-	-
	346	135	718	282	14	-	-	-	-
	17	181	77	81	73	9	14	-	-
	2	4	2	2	2	2	2	2	-
	73	181	89	13	38	31	2	-	-
	11	77	13	46	44	271	142	-	-
	31	81	38	121	98	15	-	-	-
	9	73	31	98	142	15	-	-	-
	-	2	2	2	2	-	-	-	-
	-	-	-	-	-	-	-	-	-
	17	181	77	81	73	9	14	-	-
	346	135	718	282	14	-	-	-	-
	17	181	77	81	73	9	14	-	-
	2	4	2	2					

TIELIIKENNEONNETTOMUUDET - VÄGTRAFIKOLYCKOR - ROAD TRAFFIC ACCIDENTS
1985

TAULUKKO 6 - TABELL 6 - TABLE 6
HENKILÖVAHINKO-ONNETTOMUUDET ONNETTOMUUSTYYPIN JA OLOSUHTEIDEN MUKAAN
OLYCKOR MED PERSONSKADA EFTER OLYCKSTYP OCH FÖRHÅLLANDEN
ACCIDENTS INVOLVING PERSONAL INJURY BY NATURE OF ACCIDENT AND SURROUNDINGS

	YKSITTÄISOINN. SINGELOLYCKA SINGLE ACCID.	SAMA AJOSUUNTA LIKRIKTTIGA KURSER SAME DRIVING DIRECTION	KOHTAAMISOINN. MÖTE MEETING ACC.	RISTEÄMISOINN. KORSVÄG CROSSING ACC.	JALAN- KULKU- ONNETT. FOTG. OLYCKA PEDESTR. ACCID.	ELÄIN- ONNETT. DJUR- OLYCKA ANIMAL ACCID.	MUU ONNETT. ANNAN OLYCKA OTHER ACCID.	YHTEENSÄ SUMMA TOTAL
TIETÄ MUU SUORAAN-EJ AVSVÄNG SUIST. ANN. DIRECT AV VÄG OTHER PERÄÄNAJO OHTITUS OFF-UPPHINN. OHMÖRN. ROAD REAR-END OVERTAK.	755 252 21	99 31 -	254 58 7	817 231 13	510 243 12	110 28 -	331 74 2	4106 1226 77
HJULSPÄR-WATER IN WHEEL TRACKS JÄINEN, LUMINEN, SOHJOINEN-IS/SNÖ BELAGD, SÖRJIG - ICE, SNOW, SLEET	448	44	348	277	418	19	122	2130
AJOURAT PALJAAT - HJULSPÄR BARA WHEEL TRACKS BARE	12	-	3	8	11	-	-	65
EI TIETOA - EJ UPPG. - UNKNOWN	24	1	15	23	35	2	30	155

TIEN PINTA - VÄGENS YTA
ROAD SURFACE CONDITION

KUIVA - TORR - DRY	88	228	349	293	510	110	331	4106
MÄRKÄ - VÄT - WET	17	56	74	79	243	28	74	1226
MÄRKÄ, URISVA VETTÄ - VATTEN I HJULSPÄR-WATER IN WHEEL TRACKS	2	5	8	3	12	-	2	77
JÄINEN, LUMINEN, SOHJOINEN-IS/SNÖ BELAGD, SÖRJIG - ICE, SNOW, SLEET	13	118	69	156	418	19	122	2130
AJOURAT PALJAAT - HJULSPÄR BARA WHEEL TRACKS BARE	12	6	10	8	11	-	-	65
EI TIETOA - EJ UPPG. - UNKNOWN	6	5	4	3	35	2	30	155

LIUKKAUDEN TORJUNTA-FÖRHINDRANDE
AV HALKA - ANTI-SKID MEASURES

HIEKOITETTU - SANDAD - GRITTED	4	5	1	8	20	-	2	72
SUOLATTU - SALTAD - SALTED	4	1	-	4	5	-	2	22
SUOLAHIEKOITETTU - SANDAD OCH SALTAD - SALTED AND GRITTED	-	-	-	-	-	-	-	-
EI TORJUTTU/EI TIETOA-EJ ÅTGÄRD EJ UPPG. - NO MEASURES/UNKNOWN	440	112	68	147	393	19	118	2036
AJORATA PALJAS - KÖRBANAN BAR ROADWAY BARE	1064	300	445	386	811	140	437	5629

RISTEYS - KORSNING- INTERSECTION

LIKENNEVALOT - TRAFIKLJUS TRAFFIC LIGHTS:	TOIMINNAS-FUNKTION-IN OPERAT EI TOIM.-EJ FUNKT.-NOT IN OPE	KÄRKIKOLMIO - SPETSTRANGEL GIVE-WAY SIGN	STOP-MERKKI-STOPMÄRKE-STOP-SIGN MUU RISTEYS - ANNAN KORSNING OTHER INTERSECTION	TASORISTEYS - PLANKORSNING RAILWAY LEVEL CROSSING	PUOMEIN - MED BOM - WITH GATE ILMAN PUOMIA - UTAN BOM WITHOUT GATE	YHTEENSÄ - SUMMA - TOTAL
	8	5	19	2	2	391
	10	6	5	1	1	189
	60	35	10	1	1	1335
	59	2	3	1	1	127
	2	35	10	1	1	590
	3	1	7	1	1	127
	23	9	46	7	7	590
	1	3	25	3	3	127
	95	14	41	7	7	590
	13	61	232	41	41	590
	84	20	569	20	20	590
	116	2	107	80	80	590
	108	2	107	80	80	590
	55	4	107	80	80	590
	33	4	107	80	80	590
	12	4	28	4	4	590
	2	4	3	2	2	590
	33	4	28	80	80	590
	12	4	28	80	80	590
	2	4	28	80	80	590
	33	4	28	80	80	590
	12	4	28	80	80	590
	2	4	28	80	80	590
	33	4	28	80	80	590
	12	4	28	80	80	590
	2	4	28	80	80	590
	33	4	28	80	80	590
	12	4	28	80	80	590
	2	4	28	80	80	590
	33	4	28	80	80	590
	12	4	28	80	80	590
	2	4	28	80	80	590
	33	4	28	80	80	590
	12	4	28	80	80	590
	2	4	28	80	80	590
	33	4	28	80	80	590
	12	4	28	80	80	590
	2	4	28	80	80	590
	33	4	28	80	80	590
	12	4	28	80	80	590
	2	4	28	80	80	590
	33	4	28	80	80	590
	12	4	28	80	80	590
	2	4	28	80	80	590
	33	4	28	80	80	590
	12	4	28	80	80	590
	2	4	28	80	80	590
	33	4	28	80	80	590
	12	4	28	80	80	590
	2	4	28	80	80	590
	33	4	28	80	80	590
	12	4	28	80	80	590
	2	4	28	80	80	590
	33	4	28	80	80	590
	12	4	28	80	80	590
	2	4	28	80	80	590
	33	4	28	80	80	590
	12	4	28	80	80	590
	2	4	28	80	80	590
	33	4	28	80	80	590
	12	4	28	80	80	590
	2	4	28	80	80	590
	33	4	28	80	80	590
	12	4	28	80	80	590
	2	4	28	80	80	590
	33	4	28	80	80	590
	12	4	28	80	80	590
	2	4	28	80	80	590
	33	4	28	80	80	590
	12	4	28	80	80	590
	2	4	28	80	80	590
	33	4	28	80	80	590
	12	4	28	80	80	590
	2	4	28	80	80	590
	33	4	28	80	80	590
	12	4	28	80	80	590
	2	4	28	80	80	590
	33	4	28	80	80	590
	12	4	28	80	80	590
	2	4	28	80	80	590
	33	4	28	80	80	590
	12	4	28	80	80	590
	2	4	28	80	80	590
	33	4	28	80	80	590
	12	4	28	80	80	590
	2	4	28	80	80	590
	33	4	28	80	80	590
	12	4	28	80	80	590
	2	4	28	80	80	590
	33	4	28	80	80	590
	12	4	28	80	80	590
	2	4	28	80	80	590
	33	4	28	80	80	590
	12	4	28	80	80	590
	2	4	28	80	80	590
	33	4	28	80	80	590
	12	4	28	80	80	590
	2	4	28	80	80	590
	33	4	28	80	80	590
	12	4	28	80	80	590
	2	4	28	80	80	590
	33	4	28	80	80	590
	12	4	28	80	80	590
	2	4	28	80	80	590
	33	4	28	80	80	590
	12	4	28	80	80	590
	2	4	28	80	80	590
	33	4	28	80	80	590
	12	4	28	80	80	590
	2	4	28	80	80	590
	33	4	28	80	80	590
	12	4	28	80	80	590
	2	4	28	80	80	590
	33	4	28	80	80	590
	12	4	28	80	80	590
	2	4	28	80	80	590
	33	4	28	80	80	590
	12	4	28	80	80	590
	2	4	28	80	80	590
	33	4	28	80	80	590
	12	4	28	80	80	590
	2	4	28	80	80	590
	33	4	28	80	80	590
	12	4	28	80	80	590
	2	4	28	80	80	590
	33	4	28	80	80	590
	12	4	28	80	80	590
	2	4	28	80	80	590
	33	4	28	80	80	590
	12	4	28	80	80	590
	2	4	28	80	80	590
	33	4	28	80	80	590
	12	4	28	80	80	590
	2	4	28	80	80	590
	33	4	28	80	80	590
	12	4	28	80	80	590
	2	4	28	80	80	590
	33	4	28	80	80	590
	12	4	28	80	80	590
	2	4	28	80	80	590
	33	4	28	80	80	590
	12	4	28	80	80	590
	2	4	28	80	80	590
	33	4	28	80	80	590
	12	4	28	80	80	590
	2	4	28	80	80	590
	33	4	28	80	80	590
	12	4	28	80	80	590
	2	4	28	80	80	590
	33	4	28	80	80	590
	12	4	28	80	80	590
	2	4	28	80	80	590
	33	4	28	80	80	590
	12	4	28	80	80	590
	2	4	28	80	80	590
	33	4	28	80	80	590
	12	4	28	80	80	590
	2	4	28	80	80	590
	33	4	28	80	80	590
	12	4	28	80	80	590
	2	4	28	80	80	590
	33	4	28	80	80	590
	12					

TILASTOKESKUS-STATISTIKCENTRALEN-CENTRAL STATISTICAL OFFICE
 TIELIIKENNEONNETTOMUUDET-VÄGTRAFIKOLYCKOR-ROAD TRAFFIC ACCIDENTS
 1985

TAULUKKO 7 - TABELL 7 - TABLE 7
 HENKILÖVAHINKO-ONNETTOMUUKSIIN OSALLISET LIIKENNEYKSIKÖT
 DELAKTIGA TRAFIKOLEMENT I OLYCKOR MED PERSONSKADA
 TRAFFIC UNITS INVOLVED IN ACCIDENTS INVOLVING PERSONAL INJURY

ONNETTOMUUDET OSALLISET LIIKENNEYKSIKÖT-DELAKTIGA TRAFIKOLEMENT-TRAFFIC UNITS INVOLVED
 OLYCKOR

LIIKENNEYKSIKÖ TRAFIKOLEMENT TRAFFIC UNIT	KOKO MAA-HELA LANDET-WHOLE COUNTRY		YHTEENSÄ SUMMA TOTAL		TAAJAMA-TÄTORT BUILT-UP AREA		EI TAAJAMA-EJ TÄTORT NON BUILT-UP AREA	
	KUOL. JOHT. DÖDL. UTG. FATAL	LOUKK. JOHT. ANN. PERS. SK. NON-FATAL	KUOL. JOHT. DÖDL. UTG. FATAL	LOUKK. JOHT. ANN. PERS. SK. NON-FATAL	KUOL. JOHT. DÖDL. UTG. FATAL	LOUKK. JOHT. ANN. PERS. SK. NON-FATAL	KUOL. JOHT. DÖDL. UTG. FATAL	LOUKK. JOHT. ANN. PERS. SK. NON-FATAL
JALANKULKIJA-GÄENDE PEDESTRIAN	1388	132	1333	1465	68	1161	64	172
POLKUPYÖRÄ-CYKEL	1685	99	1717	1816	57	1443	42	274
MOPED	565	34	548	582	7	394	27	154
MOOTTORIPYÖRÄ-MOTORCYKEL	600	31	580	611	16	397	15	183
HENKILÖAUTO-PERSONBIL	6309	427	7523	7950	104	4283	323	3240
PASSENGER CAR	256	30	232	262	17	171	13	61
LINJA-AUTO-BUSS	35	2	35	37	2	35	-	-
RAITIOVAUNU-SPÄRVAGN TRAM	543	42	516	558	12	305	30	211
PAKETTI-AUTO-LÄTT LASTBIL LIGHT LORRY	495	69	448	517	24	215	45	233
KUORMA-AUTO-TUNG LASTBIL HEAVY LORRY	28	2	26	28	-	10	2	16
K-AUTO+PUOLIPERÄV.-DRAGBIL+ PÄH.VAGN-TRACTOR+SEMI-TRAILER	180	51	135	186	6	51	45	84
K-AUTO+VARS.PV-LASTBIL+ SLÄPVAGN-LORRY+TRAILER	24	3	21	24	-	12	3	9
ERIKOIS-AUTO-SPECIALBIL SPECIAL AUTOMOBILE	9	2	7	9	2	4	-	3
HÄLYT.AJON.HÄL.TEHT:SSÄ-UTRYCK- NINGSFORDON-EMERGENCY VEHICLE	71	6	65	71	2	17	4	48
TRAKTORI-TRAKTOR AGRICULTURAL TRACTOR	10	-	10	10	-	4	-	6
TRAKTORI+PV-TRAKTOR+SLÄPVAGN AGR. TRACTOR+TRAILER	49	9	40	49	4	17	5	23
MUU MOOTT.KAYTT. AJON-ANN.MO- TORFORDON-OTHER MOTOR VEHICLE	44	18	26	44	8	8	10	18
JUNA-TÄG TRAIN	-	-	-	-	-	-	-	-
MUU KULKUNEUVO-ANNAT FORDON OTHER VEHICLE	7759	825	11929	12754	261	7366	564	4563
S:LAGT-VEHICLES TOTAL	159	5	154	159	-	5	5	149
ELÄIN-DJUR-ANIMAL								

TIELIIKENNEONNETTOMUUDET - VÄGTRAFIKOLYCKOR - ROAD TRAFFIC ACCIDENTS
1985

TAULUKKO 9 - TABELL 9 - TABLE 9

HENKILÖVAHINKO-ONNETTOMUUKSIIN OSALLISTEN MOOTTORIKÄYTTÖISTEN AJONEUVOLAJIN, SUKUPUOLEN, IKÄRYHMÄN JA ALKOHOLIN VAIKUTUKSEN MUKAAN - VID OLYCKOR MED PERSONSKADA DELAKTIGA FÖRARE AV MOTORFORDON EFTER FORDONETS ART OCH FÖRARENS KÖN, ÅLDER, KÖRTILLSTÄND OCH ALKOHOLPÅVERKAN - MOTOR VEHICLE DRIVERS, INVOLVED IN ACCIDENTS INVOLVING PERSONAL INJURY, BY TYPE OF VEHICLE, SEX, AGE CATEGORY, DRIVING LICENSE AND INFLUENCE OF ALCOHOL

IKÄRYHMÄ-ÅLDERSGRUPP AGE GROUP	KULJETTAJAN LIIKENNEYKSIKKÖ - FÖRARENS TRAFIKELEMENT - TRAFFIC UNIT OF DRIVER													SUKUPUOLI-KÖN SEX		ALKOHOLIN VAIKUTUKSEN ALAISIA ALKOHOL- UNDER THE INFLUENCE OF ALCOHOL
	MOPO MOPED	MOOTTORI- PYÖRÄ MOTOR- CYCLE	HENKILÖ- AUTO PERSON- CAR	LIINJA- AUTO BUS	PAKETTI- AUTO LÄSTBIL LIGHT LORRY	KUORMA- AUTO TUNG HEAVY LORRY	TRAKTORI TRAKTOR AGRICUL- TURAL TRACTOR OTHER MOTOR VEHICLE	MUU MOOTT. KÄYTT. AJON. ANN. MOTOR- DR. FORDON OTHER MOTOR VEHICLE	YHTEENSÄ SUMMA TOTAL	MIEHIÄ MAN	NAISIA KVINNOR FEMALES	61	35	2		
-14	56	1	3	-	-	1	-	1	-	-	-	61	-	2		
15-17	312	328	56	3	1	2	1	4	4	4	706	671	47	47		
18-20	26	115	1430	1	64	5	44	6	6	6	1691	1396	295	120		
21-24	11	79	1203	24	70	6	107	8	8	8	1508	1277	231	130		
25-34	13	63	1812	61	153	19	231	23	23	23	2375	1947	428	194		
35-44	26	14	1494	81	117	20	200	18	18	18	1970	1568	402	106		
45-54	28	4	900	72	95	10	96	14	14	14	1219	1011	208	50		
55-64	34	2	611	19	36	13	41	3	3	3	759	658	101	17		
65-74	45	1	272	11	11	5	2	-	-	-	336	314	22	5		
75-	23	-	78	-	-	-	-	4	4	4	108	103	5	1		
EI TIETOA-EJ UPPG-UNKNOWN	8	4	91	4	6	-	9	2	2	2	124	28	96	1		
YHTEENSÄ - SUMMA - TOTAL	582	611	7950	262	558	81	731	82	82	82	10857	9034	1823	673		
AJOLUPA - KÖRTILLSTÄND DRIVING PERMISSION	-	495	7530	255	534	68	711	64	64	64	9657	8005	1652	474		
AJOKORTTI - KÖRKORT- DRIVING LICENSE	-	46	1	-	-	-	-	-	-	-	565	531	34	40		
MUU AJOLUPA-ANN KÖRTILL- STÄND-OTHER DRIVING PERM.	518	40	200	-	8	9	1	3	3	3	317	296	21	151		
EI AJOLUPAA-EJ KÖRTILLST. NO DRIVING PERMISSION	56	30	219	7	16	4	19	15	15	15	318	202	116	8		
EI TIETOA - EJ UPPGIVET NOT KNOWN	8	611	7950	262	558	81	731	82	82	82	10857	9034	1823	673		
YHTEENSÄ - SUMMA - TOTAL	582	611	7950	262	558	81	731	82	82	82	10857	9034	1823	673		
ALKOHOLIN VAIKUTUKSEN ALAIS ALKOHOLPÅVERKADE--UNDER THE INFLUENCE OF ALCOHOL	-	-	-	-	9	2	1	2	2	2	264	241	23	264		
VERIKOE/KLIININEN KOE BLOODPROV/KLINISKT PROV	13	10	227	-	9	2	1	2	2	2	264	241	23	264		
BLOOD TEST/CLINICAL TEST	-	-	-	-	2	1	-	-	-	-	343	319	24	343		
MUUTEN TODETTU - ÖVRIGT KONSTAT. - OTHER PROOF	21	19	280	1	19	1	2	1	-	-	343	319	24	343		
EPÄILLÄÄN - MISSTÄNK SUSPECTED	7	4	51	-	2	-	1	1	1	1	66	61	5	66		
YHTEENSÄ - SUMMA - TOTAL	41	33	558	1	30	3	4	3	3	3	673	621	52	673		

TAULUKKO 10 - TABELL 10 - TABLE 10
 ONNETTOMUUKSISSA KUOLLEET TIENKÄYTTÄJÄRYHMÄN JA IKÄRYHMÄN MUKAAN
 VID OLYCKOR DÖDADE PERSONER EFTER TRAFIKANTGRUPP OCH ÅLDERSGRUPP
 PERSONS KILLED IN ACCIDENTS BY CATEGORY OF ROAD USER AND AGE GROUP

IKÄRYHMÄ - ÅLDERSGRUPP - AGE GROUP

	0-5	6-9	10-14	15-17	18-20	21-24	25-34	35-44	45-54	55-64	65-74	75-	YHT. SUMMA TOTAL	MIEHLÄ MÄN MALES
KUOLLEET - DÖDADE - KILLED	10	17	19	19	48	38	66	56	56	76	75	61	541	380
TAAJAMA - TÄRTORT - BUILT-UP AREA	1	7	9	8	10	11	18	13	17	24	28	30	176	113
MIEHET - MÄN - MALES	-	5	7	7	9	10	14	9	10	13	14	15	113	113
NAISET - KVINNOR - FEMALES	1	2	2	1	1	1	4	4	7	11	14	15	63	-
EI TAAJAMA-EJ TÄRTORT-NON BUILTUP AREA	9	10	10	11	38	27	48	43	39	52	47	31	365	267
MIEHET - MÄN - MALES	4	6	8	8	33	21	34	36	32	32	30	23	267	267
NAISET - KVINNOR - FEMALES	5	4	2	3	5	6	14	7	7	20	17	8	98	-
TIENKÄYTTÄJÄRYHMÄ - TRAFIKANTGRUPP CATEGORY OF ROAD USER														
JALANKULKIJA - GÄNDE - PEDESTRIAN	1	6	7	2	2	6	13	10	13	22	22	22	126	76
POLKUPYÖRÄ - CYKEL - CYCLE	-	-	-	-	-	-	-	-	-	-	-	-	-	-
KULJETTAJA - FÖRARE - DRIVER	1	6	7	1	1	1	3	8	7	17	19	22	93	55
MATKUSTAJA - PASS. - PASSENGER	-	-	-	-	-	-	-	-	-	-	-	-	-	26
MOPÖ - MOPED	-	-	-	-	-	-	-	-	-	-	-	-	-	-
KULJETTAJA - FÖRARE - DRIVER	-	-	4	5	-	1	1	2	2	6	9	2	32	29
MATKUSTAJA - PASS. - PASSENGER	-	-	-	-	-	-	-	-	-	-	-	-	-	-
MOOTTORIPYÖRÄ - MOTORCYKEL - MOTOR CYCLE	-	-	-	-	-	-	-	-	-	-	-	-	-	-
KULJETTAJA - FÖRARE - DRIVER	-	-	-	8	6	5	3	-	-	1	-	-	23	23
MATKUSTAJA - PASS. - PASSENGER	-	1	-	1	2	1	-	-	-	-	-	-	5	3
HENKILÖAUTO - PERSONBIL - PASSENGER CAR	-	-	-	1	25	16	32	24	25	17	12	10	162	133
KULJETTAJA - FÖRARE - DRIVER	-	1	1	1	11	6	10	8	6	12	9	2	75	41
MATKUSTAJA - PASS. - PASSENGER	8	-	-	-	-	-	-	-	-	-	-	-	-	-
LINJA-AUTO - BUSS - BUS	-	-	-	-	-	-	-	-	-	-	-	-	-	-
KULJETTAJA - FÖRARE - DRIVER	-	-	-	-	-	-	-	-	-	-	-	-	-	-
MATKUSTAJA - PASS. - PASSENGER	-	3	-	-	-	-	-	-	-	-	-	-	3	-
PAKETTIAUTO-LÄTT LASTBIL-LIGHT LORRY	-	-	-	-	-	-	-	-	-	-	-	-	-	-
KULJETTAJA - FÖRARE - DRIVER	-	-	-	-	1	1	2	-	3	1	1	1	10	9
MATKUSTAJA - PASS. - PASSENGER	-	-	-	-	-	-	1	3	-	-	-	-	4	3
KUORMA-AUTO-TUNG LASTBIL-HEAVY LORRY	-	-	-	-	-	-	-	-	-	-	-	-	-	-
KULJETTAJA - FÖRARE - DRIVER	-	-	-	-	-	-	1	1	-	-	1	-	3	3
MATKUSTAJA - PASS. - PASSENGER	-	-	-	-	-	-	-	-	-	-	-	-	-	-
TRAKTORI-TRAKTOR-AGRICULTURAL TRACTOR	-	-	-	-	-	-	-	-	-	-	-	-	-	-
KULJETTAJA - FÖRARE - DRIVER	-	-	-	-	-	1	-	-	-	-	1	-	2	2
MATKUSTAJA - PASS. - PASSENGER	-	-	-	-	-	-	-	-	-	-	-	-	-	-
MUU AJONEUVO-ANN.FORDON-OTHER VEHICLE	-	-	-	-	-	-	-	-	-	-	-	-	-	-
KULJETTAJA - FÖRARE - DRIVER	-	-	-	-	-	-	-	-	-	-	-	2	2	2
MATKUSTAJA - PASS. - PASSENGER	-	-	-	-	-	-	-	-	-	-	1	-	1	1

TIELIIKENNEONNETTOMUUDET-VÄGTRAFIKOLYCKOR-ROAD TRAFFIC ACCIDENTS
1985

TAULUKKO 11 - TABELL 11 - TABLE 11
 ALKOHOLITAPAUKSISSA KUOLLEET JA LOUKKAANTUNEET JUOPUNEEN OSALLISEN LIIKENNEYKSIKÖN MUKAAN
 VID ALKOHOLFALL DÖDADE OCH SKADADE PERSONER EFTER DEN BERUSADE PERSONENS TRAFIKELEMENT
 PERSONS KILLED AND INJURED IN ALCOHOL CASES BY TRAFFIC UNIT OF INTOXICATED PERSON INVOLVED

		KUOLLEET JA LOUKKAANTUNEET - DÖDADE OCH SKADADE PERSONER - PERSONS KILLED AND INJURED							
		JUOPUNUT ITSE DEN BERUSADE INTOXICATED PERSON	JUOPUNEEN KULKU- NEUVOSSA MATKUST. PASS I DEN BER: S FORDON-PASS. IN DRUNKEN DRIV. VEH.	MUUN KULKUNEU- VON KULJETTAJA FÖRARE AV ANNAT FORDON-DRIVER OF OTHER VEH.	MUUN KULKUNEUVON MATKUSTAJA-PASS I ANNAT FORDON PASSENGER IN OTHER VEHICLE	JALANKULKIJA GÄENDE PEDESTRIAN	YHTEENSÄ SUMMA TOTAL		
JUOPUNUT OSALLINEN- DEN BERUSADE DELAKTIGA INTOXICATED PERSON INVOLVED	KUOLLUT LOUKK. DÖDADE SKADADE KILLED INJURED	LOUKK. SKADADE KILLED INJURED	LOUKK. SKADADE KILLED INJURED	LOUKK. SKADADE KILLED INJURED	LOUKK. SKADADE KILLED INJURED	LOUKK. SKADADE KILLED INJURED	LOUKK. SKADADE KILLED INJURED	LOUKK. SKADADE KILLED INJURED	LOUKK. SKADADE KILLED INJURED
JALANKULKIJA GÄENDE PEDESTRIAN	27	130	-	1	1	-	3	28	134
POLKUPYÖRÄILIJÄ CYCLIST CYCLIST	11	91	-	12	-	-	2	11	106
MOPON KULJETTAJA MOPEDIST DRIVER OF MOPED	2	38	-	-	-	-	1	2	41
MOOTTORIPYÖRÄN KULJETTAJA MOTORCYCLIST DRIVER OF MOTOR CYCLE	1	30	1	6	-	-	2	2	43
HENKILÖAUTON KULJETTAJA PERSONBILS FÖRARE DRIVER OF PASS. CAR	30	346	12	308	3	71	19	48	803
LINJA-AUTON KULJETTAJA BUSSCHAUFFÖR DRIVER OF BUS	-	-	-	-	-	-	1	-	1
PAKETTIAUTON KULJETTAJA FÖRARE AV LÄTT LASTBIL DRIVER OF LIGHT LORRY	1	18	1	7	-	5	1	2	35
KUORMA-AUTON KULJETTAJA FÖRARE AV TUNG LASTBIL DRIVER OF HEAVY LORRY	-	1	-	-	2	-	-	-	4
MUUN MOOTT. AJONEUVON KULJ. FÖRARE AV ANN. MOT. FORD. DRIVER OF OTHER MOT. VEH.	-	5	-	-	1	-	-	-	6
MUU KULJETTAJA ANNAN FÖRARE OTHER DRIVER	-	-	-	-	-	-	-	-	-
YHTEENSÄ - SUMMA-TOTAL	72	659	14	324	4	97	29	93	1173

TILASTOKESKUS - STATISTIKCENTRALEN - CENTRAL STATISTICAL OFFICE

TIELIIKENNEONNETTOMUUKSET - VÄGTRAFIKOLYCKOR - ROAD TRAFFIC ACCIDENTS
1985

TAULUKKO 12 - TABELL 12 - TABLE 12
ONNETTOMUUKSISSA KUOLLEET JA LOUKKAANTUNEET KUUKAUSITTAIN ERI TIENKÄYTTÄJÄRYHMISSÄ
VID OLYCKOR DÖDADE OCH SKADADE PERSONER EFTER MÅNAD OCH TRAFIKANTGRUPP
PERSONS KILLED AND INJURED IN ACCIDENTS BY CATEGORY OF ROAD USER AND BY MONTH

TIENKÄYTTÄJÄRYHMÄ - TRAFIKANTGRUPP - CATEGORY OF ROAD USER

KUUKAUSI - MÅNAD MONTH	JALAN- KULKIJA GÄNDE- PEDEST- RIAN	POLKU- PYÖRÄ CYKEL CYCLE	MOPO MOPED	MOOTTORI- PYÖRÄ MOTOR- CYKEL MOTOR CYCLE	HENKILÖ- AUTO PERSON- BIL PASSENGER CAR	LINJA- AUTO BUSS BUS	PAKETTI- AUTO LÄTT LASTBIL LIGHT LORRY	KUORMA- AUTO TUNG LASTBIL HEAVY LORRY	ERIK.AUTO HAL.AJON. SPEC.BIL UTRYCK.F. SPEC.AUTO EMERG.VEH	TRAKTORI TRAKTOR AGRICULT- URAL TRACTOR	MUU KUL- KUNEUVO ANNAT FORDON OTHER VEHICLE	YHTEENSÄ SUMMA TOTAL
TAMMIKUU - JANUARY	11	3	-	-	23	3	1	-	-	-	-	41
HELMIKUU - FEBRUARY	9	4	1	1	19	-	2	1	-	-	-	36
MAALISKUU - MARCH	9	2	1	1	14	-	1	-	-	-	1	29
HUHTIKUU - APRIL	5	5	3	5	14	-	-	1	-	1	-	34
TOUKOKUU - MAY	12	7	2	4	16	-	-	-	-	1	-	42
KESÄKUU - JUNE	4	11	5	2	13	-	2	-	-	-	1	38
HEINÄKUU - JULY	4	11	7	6	24	-	1	-	-	-	-	53
ELOKUU - AUGUST	9	12	1	3	19	-	-	-	-	-	-	44
SYYSKUU - SEPTEMBER	10	19	1	5	20	-	3	-	1	-	-	59
LOKAKUU - OCTOBER	16	11	5	2	26	-	1	-	-	-	-	61
MARRASKUU - NOVEMBER	21	6	2	-	25	-	2	-	-	-	-	56
JOULUKUU - DECEMBER	16	2	4	-	24	-	1	1	-	-	-	48
YHTEENSÄ-SUMMA-TOTAL	126	93	32	28	237	3	14	3	1	2	2	541

LOUKKAANTUNEET-SKADADE
INJURED

TAMMIKUU - JANUARY	112	26	9	-	332	4	32	20	1	1	3	540
HELMIKUU - FEBRUARY	106	28	10	-	321	9	22	10	2	1	4	513
MAALISKUU - MARCH	73	26	19	-	266	10	10	8	-	1	3	416
HUHTIKUU - APRIL	89	83	20	35	327	3	21	4	-	-	-	582
TOUKOKUU - MAY	86	195	46	84	313	3	10	5	1	-	2	745
KESÄKUU - JUNE	62	181	56	70	449	4	8	10	-	2	5	847
HEINÄKUU - JULY	61	199	71	126	575	3	40	11	5	1	1	1093
ELOKUU - AUGUST	134	253	70	151	516	-	20	14	-	1	1	1160
SYYSKUU - SEPTEMBER	123	212	77	94	406	22	22	15	3	1	1	976
LOKAKUU - OCTOBER	161	207	59	38	545	3	42	11	1	1	5	1068
MARRASKUU - NOVEMBER	163	104	31	2	451	4	30	13	1	5	1	809
JOULUKUU - DECEMBER	151	57	14	1	529	10	28	20	3	-	1	814
YHTEENSÄ-SUMMA-TOTAL	1321	1571	482	601	5030	75	285	141	17	14	26	9563

TIELIIKENNEONNETTOMUJDET - VÄGTRAFIKOLYCKOR - ROAD TRAFFIC ACCIDENTS
1985

TAULUKKO 13 - TABELL 13 - TABLE 13
ONNETTOMUUKSISSA KUOLLEET JA LOUKKAANTUNEET JALANKULKIJAT ONNETTOMUUSTYYPIN, VALOISUUDEN JA HEIJASTIMEN KÄYTÖN MUKAAN
VID OLYCKOR DÖDADE OCH SKADADE GÄNDE EFTER OLYCKSTYP, LJUSFÖRHÅLLANDEN OCH ANVÄNDNING AV REFLEX
PEDESTRIANS KILLED AND INJURED IN ACCIDENTS BY TYPE OF ACCIDENT, LIGHT CONDITIONS AND USE OF REFLECTOR

JALANKULKIJA GÄNDE PEDESTRIAN	VALOISUUS - LJUSFÖRHÅLLANDEN - LIGHT CONDITION				YHTEENSÄ SUMMA TOTAL	ALKOHOLIN VAIK. ALAISIA ALKOHOLPÅVERKADE INFLUENCE OF ALCOHOL UHRRI OFFRET VICTIM
	PÄIVÄNVALO DAGSLJUS DAYLIGHT	HÄMÄRÄ HALVDAGER TWILIGHT	PIMEÄ MÖRKER DARKNESS	PIMEÄ, TIE VA- LAISTU-VÄGBE- LYSNING-ROAD ILLUMINATED		
KUOLLEET - DÖDADE - KILLED						
SUOJATIELLÄ - PÄ SKYDDSVÄG - ON PEDESTRIAN CROSSING	16	2	2	7	27	3
MUUALLA - ANNORSTÄDES - OTHER PLACE	42	5	28	24	99	25
SIITÄ - DÄRAV - OF WHICH:						
YLIITTI AJORATAA - KORSADE KÖRBANAN	26	4	14	18	62	12
CROSSED ROADWAY						
KULKI LIIKENTEEN SUUNTAAN-GICK I TRAFIKENS RIKTN.	4	-	4	3	11	3
WALKED IN DIRECTION OF TRAFFIC						
KULKI LIIKENNETTÄ VASTAAN - GICK MOT TRAFIK	4	-	3	-	7	1
WALKED AGAINST TRAFFIC						
JALKAKÄYTÄVÄLLÄ/LIIK.KOROKKEELLA - PÄ TROTTOAR/ REFUG - ON FOOTWAY/PEDESTRIAN ISLAND	-	-	-	-	-	-
YHTEENSÄ - SUMMA - TOTAL	58	7	30	31	126	28
SIITÄ - DÄRAV - OF WHICH:						
KÄYTTI HEIJASTINTA/LAMPPUA - ANVÄNDE REFLEX/ LAMP - USED REFLECTOR OR LAMP	-	-	1	-	1	-
LOUKKAANTUNEET - SKADADE - INJURED						
SUOJATIELLÄ - PÄ SKYDDSVÄG - ON PEDESTRIAN CROSSING	335	45	19	193	592	48
MUUALLA - ANNORSTÄDES - OTHER PLACE	397	58	70	204	729	83
SIITÄ - DÄRAV - OF WHICH:						
YLIITTI AJORATAA - KORSADE KÖRBANAN	215	34	35	144	428	51
CROSSED ROADWAY						
KULKI LIIKENTEEN SUUNTAAN-GICK I TRAFIKENS RIKTN.	50	4	13	14	81	7
WALKED IN DIRECTION OF TRAFFIC						
KULKI LIIKENNETTÄ VASTAAN - GICK MOT TRAFIK	16	1	9	11	37	4
WALKED AGAINST TRAFFIC						
JALKAKÄYTÄVÄLLÄ/LIIK.KOROKKEELLA - PÄ TROTTOAR/ REFUG - ON FOOTWAY/PEDESTRIAN ISLAND	25	5	-	4	34	4
YHTEENSÄ - SUMMA - TOTAL	732	103	89	397	1321	131
SIITÄ - DÄRAV - OF WHICH:						
KÄYTTI HEIJASTINTA/LAMPPUA - ANVÄNDE REFLEX/ LAMP - USED REFLECTOR OR LAMP	5	6	2	7	20	1

TIELIIKENNEONNETTAMUUKSET--VÄGTRAFIKOLYCKOR-ROAD TRAFFIC ACCIDENTS
1985

TAULUKK 14 SIVU 1 - TABELL 14 SIDAN 1 - TABLE 14 PAGE 1
ONNETTAMUUKSET SEKA NIISSA KUGLLEET JA LUKKAANTUNEET LAANEITTAIN JA KUNNITTAIN
GLYCKOR OCH CARVIC OUCADE OCH SKALADE PERSONER LANS- OCH KOMMUNVIS
ACCIDENTS AND PERSONS KILLED OR INJURED BY PROVINCE AND MUNICIPALITY

ONNETTAMUUKSET--GLYCKOR--ACCIDENTS UHRIT - OFFRENS - VICTIMS UHRIN TIENKAYTTAJARYHMA - OFFRETS TRAFIKANTGRUPP
KJOL. LOUKK. GMAISJUS- YRTEENSA KUGLLEET LGUKK. YRTEENSA KJALAN- ROKAL LSER GRUOP GF VICTIM
JCHT. JCHT. VAH. JUHT SURMA DOUADE SKADACE SUMMA KULKIJA PYORA MOPO M-PYORA H-AUTO MUU-AUTO
UCOLIG A-PERS. MEC ESEN- TOTAL KILLED INJURED TCTAL GAENDE CYKEL MOPEC MOTOR- PERSON- ANNAN
UTGANG SKADA OMSKADA FATAL NON- MATERIAL FATAL PASSEN- OTHER
LAANI JA JUNTA FATAL NON- MATERIAL PASSEN- OTHER
LAN OCH KOMMUN FATAL DAMAGE GER CAR AUTO-
PROVINCE, MUNICIPALITY MOBILE

KOKO MAA - HELA RIKET	455	7260	32641	40400	541	9563	10104	1447	1664	514	628	5267	539
KAUPUNGIT - STADER	234	4458	21831	26523	251	5529	5780	1153	1253	263	371	2451	270
MUUT KUNNAT ÖVRIGA KOMMUNER	265	2802	10810	13877	290	4034	4324	294	411	251	257	2816	269
UUDENMAAN LAANI NYLANDS LAN	98	1723	8654	10475	102	2232	2334	480	331	81	178	1097	153
KAUPUNGIT - STADER	70	1360	7470	8900	72	1708	1780	447	286	47	133	752	103
MUUT KUNNAT ÖVRIGA KOMMUNER	28	363	1184	1575	30	524	554	33	45	34	45	345	50
TURUN-PKIN LAANI ÅBO-BJÖRNEBORGS LÄN	82	1309	4367	5758	90	1735	1825	194	338	105	117	983	82
KAUPUNGIT - STADER	41	810	2803	3654	45	1008	1053	152	267	54	69	466	43
MUUT KUNNAT ÖVRIGA KOMMUNER	41	499	1564	2104	45	727	772	42	71	51	48	517	39
ARVENANMAAN MAAKUNTA LANDSKAPET ÄLAND	2	32	468	502	2	37	39	5	6	5	4	17	2
KAUPUNKI - STAD	-	15	183	198	-	16	16	4	4	1	3	4	-
MUUT KUNNAT ÖVRIGA KOMMUNER	2	17	285	304	2	21	23	1	2	4	1	13	2
HÄMEEN LÄNI TAVASTEHUS LAN	58	997	5353	6408	64	1305	1369	220	203	63	73	724	82
KAUPUNGIT - STADER	26	606	3888	4520	29	747	776	171	136	29	43	347	46
MUUT KUNNAT ÖVRIGA KOMMUNER	32	391	1465	1888	35	558	593	49	67	34	30	377	36

TILASTOKESKUS - STATISTIKCENTRALEN - CENTRAL STATISTICAL OFFICE

TIELIIIKENNEACCIDENTTUMUJDET - VÄGTRAFIKLYCKOR - ROAD TRAFFIC ACCIDENTS
1985

TAULUKK 14 SIVU 2 - TABELL 14 SIDAN 2 - TABLE 14 PAGE 2
 ONNETTOMUJDET SEKÄ NIISSA KUOLLEET JA LUOKKAANTUNEET LÄÄNEITTÄIN JA KUNNITTAIN
 OLYCKOR OCH DÄRVIG LÖDDE OCH SKADADE PERSONER LANS- OCH KOMMUNVIS
 ACCIDENTS AND PERSONS KILLED OR INJURED BY PROVINCE AND MUNICIPALITY

LAANI JA KUNTA LAN OCH KOMMUN PROVINCE, MUNICIPALITY	ONNETTOMUJDET - GLYCKOR - ACCIDENTS		UHRIT - OFFREN - VICTIMS		LÄHRIN TIENKÄYTTÄJÄRYHMÄ - OFFRETS TRAFIKANTGRUPP ROAD USER GROUP OF VICTIM								
	KUOL. JOKI. DÖDLIG A. PERS. LITGANG SKAGA FATAL NGN - FATAL LAPAGE	YHTEENSÄ VAH-JOHT SUMMA DODADE KILLED TOTAL	YHTEENSÄ LOUKK. SUMMA SKADADE INJURED TOTAL	JALAN- POLKU- MOPU MOTOR- CYKEL MOTOR PASSEN- OTHER GER CAR AUTG- MOBILE	KULKIJA PVCRA MOPED CYKEL MOTOR PASSEN- OTHER	JALAN- POLKU- MOPU MOTOR- CYKEL MOTOR PASSEN- OTHER GER CAR AUTG- MOBILE							
KYMEN LÄANI KYMENE LAN	47	420	1772	2239	50	532	582	77	116	54	35	251	48
KAUPUNGIT - STÄDER	26	248	1279	1593	27	339	366	66	97	39	23	127	14
MUUT KUNNAT ÖVRIGA KOMMUNER	21	132	493	646	23	193	216	11	19	15	12	124	34
MIKKELIN LÄANI SÖT MICHÉLS LAN	33	338	1409	1780	37	475	512	67	63	21	26	318	14
KAUPUNGIT - STÄDER	8	151	663	822	9	185	194	46	45	6	13	75	5
MUUT KUNNAT ÖVRIGA KOMMUNER	25	187	746	958	28	290	318	21	14	15	13	243	9
PORJOIS-KARJALAN LÄANI NORRA KARELENS LAN	17	296	1240	1553	18	402	420	53	79	26	22	228	12
KAUPUNGIT - STÄDER	10	174	653	837	11	230	241	41	61	13	18	101	7
MUUT KUNNAT ÖVRIGA KOMMUNER	7	122	587	716	7	172	179	12	18	13	4	127	5
KUOPIOIN LÄANI KUOPIC LAN	23	360	1717	2100	30	466	496	67	81	24	27	273	21
KAUPUNGIT - STÄDER	4	207	1137	1346	7	251	258	44	61	12	13	119	9
MUUT KUNNAT ÖVRIGA KOMMUNER	19	153	580	752	23	215	238	23	20	12	14	154	12
KESKI-SUOMEN LÄANI MELLERSTA FINLANDS LAN	26	344	1667	2037	28	458	480	68	75	20	26	261	32
KAUPUNGIT - STÄDER	9	158	845	1012	9	205	214	41	58	9	10	83	13
MUUT KUNNAT ÖVRIGA KOMMUNER	17	186	822	1025	19	253	272	27	17	11	16	178	19

TIELIIKENNEGNETTOMUODET-VÄGTRAFIKLYCKOR-ROAD TRAFFIC ACCIDENTS
1985

TABLUKKO 14 SIVU 4 - TABELL 14 SIDAN 4 - TABLE 14 PAGE 4
ONNETTOMUODET SEKÄ NIISSA KUOLLEET JA LUUKKAANTUNEET LAANEITAIN JA KUNNITTAIN
CLYCKOR OCH DÄRVIC LÖDDE OCH SKADADE PERSONER LÄNS- OCH KOMMUNVIS
ACCIDENTS AND PERSONS KILLED OR INJURED BY PROVINCE AND MUNICIPALITY

LÄÄNI JA KUNTA LÄN OCH KOMMUN PROVINCE, MUNICIPALITY	ONNETTOMUODET-ÖLYCKOR-ACCIDENTS			UHRIT - OFFREN - VICTIMS			UHRIN TIENKAYTÄJÄRYHMÄ - OFFRETS TRAFIKANTGRUPP						
	KUOL. DÖDLIG FATAL	LOJJK. VAHJUHT NON-	GMAISJUS- YHTEENSA SUMMA TOTAL	KUOLLEET DÖDADE KILLED	LOJJK. SKADADE INJURED	YHTEENSA SUMMA TOTAL	JALAN- KULKIJA PEDEST- RIAN	ROAD USER GRUPP OF VICTIM	MOTOR CYCLE PASSEN- OTHER GER CAR AUTO- MOBILE				
KARJAA-KARIS	3	6	32	41	3	9	12	2	2	1	1	6	-
KARKKILA-HOGFORS	-	18	48	66	-	35	35	3	2	2	1	26	1
KAUNIAINEN-GRANKULLA	1	3	23	27	1	3	4	2	-	1	-	1	-
KERAVA-KERVO	2	37	85	124	2	42	44	7	18	1	3	14	1
LGHJA-LCJU	-	34	57	91	-	37	37	15	9	6	-	7	-
LOVIISA-LOVISA	-	9	52	61	-	11	11	1	1	1	1	7	-
PORVGG-BORGÅ	1	10	178	189	1	11	12	6	1	-	1	2	2
TAMMISAARI-EKENÄS	3	18	148	169	3	27	30	1	9	3	1	16	-
ARTJÄRVI-ARTSJO	-	2	4	6	-	4	4	-	1	-	-	3	-
ASKELA	-	6	17	23	-	9	9	1	-	-	1	6	1
INKCC-INGÅ	1	4	13	18	1	4	5	1	1	-	-	3	-
KARJALGHJA-KARISLOJO	-	5	6	11	-	11	11	-	1	1	-	9	-
KIRKKONUMMI-KYRKSLATT	4	23	127	154	5	28	33	-	-	2	6	23	2
LAPINJÄRVI-LAPPIRASK	1	9	10	20	1	14	15	-	1	1	-	6	7
LILJENDAL	-	2	9	11	-	4	4	-	-	-	-	4	-
LOHJAA KUNTA LOJJO KOMMUN	2	45	60	107	2	67	69	-	7	9	4	42	7
MYRSKYLA-MORSKOGH	-	3	2	5	-	5	5	-	-	-	-	4	1
MANTSALA	1	33	134	168	1	46	47	6	3	1	2	30	5
NURMI-PUSULA	1	9	36	46	1	15	16	1	-	-	1	8	6

TIELIIKENNEGNETTOMUJDET-VAGTRAFIKOLYCKOR-KGAD TRAFFIC ACCIDENTS
1985

TAULUKKO 14 SIVU 5 - TABELL 14 SICAN 5 - TABLE 14 PAGE 5
GNETTOMUJDET SEKA NIISSA KUOLLEET JA LUUKKAANTUNEET LAANEITTAI JA KUNNITTAIN
OLYCKOR OCH DAVIC LUDALE OCH SKADADE PERSONER LANS- OCH KOMMUNVIS
ACCIDENTS AND PERSONS KILLED OR INJURED BY PROVINCE AND MUNICIPALITY

ONNETTOMUJDET-OLYCKOR-ACCIDENTS UHRI - OFFREN - VICTIMS UHRIN TIENKAVITAJARYHMÄ - OFFRETS TRAFIKANTGRUPP
KUOL. LOUKK. OMAISUJS- YHTEENSA KUOLLEET LOUKK. YHTEENSA JALAN- ROAL LSEK GRGUP OF VICIM
JOHT. JOHT. VAH-JOHT SUMMA COUADE SKADADE SUMMA KULKIJA PYCRA MOPED M-PYORA H-AUTO MUJ-AUTO
DODLIG A-PERS. MED EGEN- TOTAL KILLED INJURED TCTAL GAENDE CYKEL BIL PERSON- ANNAN
LTGANG SKACA DGSKADA MATERIAL INJURED TCTAL FEWEST- CYCLE BIL PASSEN- OTHER
FATAL NON- MATERIAL DAMAGE FATAL FATAL FATAL GER CAR AUTO-
LÄÄNI JA KUNTA PROVINCE, MUNICIPALITY

	2	32	140	174	2	41	43	1	7	3	6	25	1
NURMIJARVI													
URIMATTILA	4	24	85	113	4	33	37	3	5	2	2	23	2
PERNAJA-PERNA	-	21	23	44	-	29	29	-	-	3	5	20	1
POHJA-POJO	-	5	8	13	-	12	12	1	-	1	1	9	-
PURNAINEN-BORGNAS	-	1	8	9	-	1	1	-	-	-	-	1	-
PORVON MLK-BERGÅ LK	2	24	94	120	2	39	41	-	1	1	6	29	2
PUKKILA	-	1	-	1	-	2	2	-	-	-	-	2	-
RUOTSINPYHTAA STRÖMFRS	1	1	12	14	1	1	2	1	-	-	-	1	-
SAMMATTI	-	2	-	2	-	3	3	-	-	-	-	3	-
SIPGÜ-SIBBO	-	20	107	127	-	28	28	2	3	2	2	16	3
SIUNTIO-SJUNDEA	-	2	17	19	-	2	2	-	-	1	-	1	-
TENHCLA-TENALA	1	1	35	37	1	2	3	-	-	1	-	2	-
TUUSULA-TUSBY	4	50	88	142	4	70	74	8	11	4	5	40	6
VIRTI-VICHTIS	4	38	149	191	5	54	59	8	4	2	4	35	6
TURUN-PCRIIN LÄÄNI ABO-BJÄRNEBORGS LAN	5	266	1350	1621	5	301	306	73	81	13	29	98	11
HARJAVALIA	1	13	25	39	1	22	23	1	3	-	-	15	4
HUITTINEN	3	27	97	127	4	35	39	3	6	2	2	24	2

TIELIIKENNEMUUTTOJEN - VÄGRAFIKLICKOR-RÖAD TRAFFIC ACCIDENTS
1985

TAULUKK 14 SIVU 7 - TABELL 14 SIDAN 7 - TABLE 14 PAGE 7
LIIKENNEMUUTTOJEN SEKÄ NIISSÄ KUOLLEET JA LUOKKAANTUNEET LAANEITAIN JA KUNNITTAIN
GLYCKOR OCH DARVIC LÖDDE OCH SKADADE PERSONER LANS - OCH KOMMUNVIS
ACCIDENTS AND PERSONS KILLED OR INJURED BY PROVINCE AND MUNICIPALITY

LAANI JA KUNTA LAN OCH KOMMUN PROVINCE, MUNICIPALITY	LIIKENNEMUUTTOJEN - VÄGRAFIKLICKOR-RÖAD TRAFFIC ACCIDENTS			LIIKENNEMUUTTOJEN - VÄGRAFIKLICKOR-RÖAD TRAFFIC ACCIDENTS			LIIKENNEMUUTTOJEN - VÄGRAFIKLICKOR-RÖAD TRAFFIC ACCIDENTS			LIIKENNEMUUTTOJEN - VÄGRAFIKLICKOR-RÖAD TRAFFIC ACCIDENTS			LIIKENNEMUUTTOJEN - VÄGRAFIKLICKOR-RÖAD TRAFFIC ACCIDENTS		
	FATAL	NON-FATAL	DAMAGE	FATAL	NON-FATAL	DAMAGE	KILLED	INJURED	TOTAL	KILLED	INJURED	TOTAL	PERSONS	VEHICLES	GROUPS
HALIKK	2	17	45	64	2	26	20	1	2	-	6	17	2	-	2
HONKAJOKI	-	2	2	4	-	2	2	-	1	-	-	1	-	-	-
HOUTSKARI-HOUTSKÄR	-	-	1	1	-	-	-	-	-	-	-	-	-	-	-
HÄMEENKYRÖ-JAVASTIKYRÖ	1	22	94	117	1	37	36	2	1	4	1	30	-	-	-
INIC	-	-	-	-	-	-	-	-	-	-	-	-	-	-	-
JÄMSÄ	-	6	4	10	-	8	8	-	2	-	-	6	-	-	-
KAAKKA-SÄT KARINS	2	40	96	138	2	55	57	1	5	3	-	48	-	-	-
KALANTI	1	10	24	35	1	18	19	-	-	-	2	16	1	-	-
KARINAINEN	-	3	2	5	-	3	3	1	-	1	-	1	-	-	-
KARVIA	-	4	4	8	-	5	5	1	-	2	-	2	-	-	-
KEMIJOKI-KIMMO	-	7	29	36	-	14	14	1	-	-	2	11	-	-	-
KIHNIÖ	1	4	4	9	1	7	8	1	1	-	1	5	-	-	-
KIIKALA	-	4	16	20	-	5	5	-	1	-	-	4	-	-	-
KIIKAINEN	-	-	-	-	-	-	-	-	-	-	-	-	-	-	-
KISKO	-	7	23	30	-	13	13	-	-	-	-	11	1	-	-
KIUKAINEN	2	3	10	15	3	7	10	-	1	-	-	9	-	-	-
KODISJOKI	-	1	1	2	-	1	1	-	-	1	-	-	-	-	-
KORPPOO-KORPO	-	2	4	6	-	3	3	-	-	-	-	3	-	-	-
KOSKI TL	-	7	13	20	-	10	10	-	2	-	1	5	2	-	-

TIELIIKENNEGÄNETTOMUUKUUKUET--VÄGTRAFIKLYCKOR--ROAD TRAFFIC ACCIDENTS

1985

TAULUKK 14 SIVU 8 - TABELL 14 SIDAN 8 - TABLE 14 PAGE 8
 GNETTOMUUKUUKUET SEKA NIISSA KUJALLEET JA LUKKAANTUNEET LAANSITTAIN JA KUNNITTAIN
 OLYCKOR OCH DARVID OGWADE OCH SKADADE PERSONER LANS- OCH KOMMUNVIS
 ACCIDENTS AND PERSONS KILLED OR INJURED BY PROVINCE AND MUNICIPALITY

GNETTOMUUKUUKUET--OLYCKOR--ACCIDENTS UHRII - OFFREN - VICTIMS LHRIN TIENKAYTTAJARYHMA - OFFRETS TRAFIKANTGRUPP
 KUJL. LQJJK. LMAISUUS- YHTEENSA KUJALLEET LQJJK. YHTEENSA ROAD USER GROUP OF VICTIM
 JOHT. JOHT. VAH. JOHT. SUMMA OGWADE SKADADE SUMMA JALAN- POLKU- MOPO M-PYORA H-AUTO MUU-AUTO
 OGDIG A-PERS. MEC EGEN- TOTAL KILLED INJURED TOTAL GAENDE CYKEL BIL MOTOR- PERSON- ANNAN
 UGANG SKADA OMSKADA MATERIAL DAMAGE PEDEST- CYCLE BIL PASSEN- OTHER
 FATAL NON- FATAL MATERIAL DAMAGE FIAN RIAN CYCLE GER CAR AUTO- MOBILE
 LAANI JA KUNTA PROVINCE/MUNICIPALITY

		6	13	19		9		9		1		1		8
KULLAA	-	6	13	19	-	9	-	9	-	1	-	1	-	8
KUSTAVI-GUSTAVS	-	4	6	10	-	5	1	5	-	-	2	-	2	-
KUUSJOKI	-	4	6	10	-	12	-	12	1	-	-	-	9	2
KÖYLIG-KJULC	-	9	20	29	-	11	-	11	1	-	2	-	8	-
LAITILA	2	21	59	82	2	29	2	31	2	1	2	-	22	4
LAPPI	-	4	11	15	-	7	-	7	-	1	1	1	5	-
LAVIA	-	-	48	48	-	-	-	-	-	-	-	-	-	-
LEMU	-	2	8	10	-	2	1	2	-	-	-	1	-	-
LIETO-LUNDO	-	22	44	66	-	33	-	33	2	1	2	2	25	2
LOJMAAN KUNTA	1	3	58	62	1	3	1	4	1	1	-	1	1	-
LOJMAA KOMMUN	-	6	7	13	-	10	-	10	-	2	-	-	7	-
LUVIA	1	4	14	19	1	5	-	6	-	1	-	-	5	-
MARTILA	-	2	33	35	-	2	-	2	-	-	-	-	1	1
MASKU	1	6	9	16	1	13	1	14	-	1	2	-	11	-
MELLILÄ	-	7	16	23	-	9	1	9	-	-	-	-	4	3
MERIKARVIA-SASTMOLA	-	2	5	7	-	2	-	2	-	-	-	2	-	-
MERIMASKU	-	4	9	13	-	7	-	7	-	-	-	-	7	-
MIETOINEN	-	11	33	44	-	15	-	15	1	1	-	-	12	1
MUHIJARVI	1	1	22	24	1	9	1	10	-	-	-	-	10	-

TILASTOKESKUS-STATISTIKCENTRALEN-CENTRAL STATISTICAL OFFICE

10/09/86

TIELIIKENNEGNETTOMUJDET-VAGTRAFIKLYCKOR-RGAD TRAFFIC ACCIDENTS
1985

TAULUKKU 14 SIVU 5 - TABELL 14 SIDAN 9 - TABLE 14 PAGE 9
ONNETTOMUJDET SEKA NIISSA KUGLLEET JA LUKKAANTUNEET LAANEITTAIN JA KUNNITTAIN
OLYCKOR OCH DARVID LUDADE OCH SKADADE PERSONER LANS- OCH KOMMUNVIS
ACCIDENTS AND PERSONS KILLED OR INJURED BY PROVINCE AND MUNICIPALITY

LÄÄNI JA KUNTA LAN OCH KOMMUN PROVINCE/MUNICIPALITY	ONNETTOMUJDET-OLYCKOR-ACCIDENTS			UHRIT - OFFREN - VICTIMS			LHRIN TIENKAYTTAJARYHMA - OFFRETS TRAFIKANTGRUPP					
	KUOL. DODLIG FATAL	LGUKK. VAB-JOHT NON- FATAL	YHTEENSA SUMMA TOTAL	KUGLLEET KILLED	LOUKK. SKADADE INJURED	YHTEENSA SUMMA TOTAL	JALAN- KULKIJA PEDEST- RIAN	RCAC LSR GRUPP POLKU- PYORA CYCLE	MOTOR- PASSEN- GER CAR	MUU-AUTO ANNAN BIL OTHER AUTO- MOBILE		
MYNAMAKI	1	9	36	46	1	9	10	2	3	1	4	-
NAKKILA	-	13	15	28	-	10	16	1	2	1	9	-
NAUVU-NAGU	-	4	17	21	-	4	4	-	-	-	4	-
NOORMARKKU-NORRMARK	1	8	30	39	3	14	17	1	2	-	13	1
NUUSIAINEN-NCUSIS	-	8	21	29	-	11	11	-	2	1	8	-
ORIPAA	1	1	12	14	1	1	2	-	-	1	-	-
PAIMIO-PEMAR	5	21	62	88	6	28	34	2	4	3	4	20
PERNIG-BJARNÄ	1	5	40	46	1	8	9	1	1	1	-	7
PERTTELI	-	4	12	16	-	4	4	-	-	1	1	2
PIIKKIO-PIKIS	-	12	28	40	-	17	17	1	1	2	2	9
POMARKKU-PAMARK	-	7	16	23	-	10	10	-	-	1	1	8
PUNKALAUDUN	2	16	36	54	2	26	28	2	-	4	-	21
PYHÄRANTA	-	4	8	12	-	6	6	-	-	-	1	5
PUYTYA	2	15	26	43	2	25	27	5	3	2	-	15
RAUMAN MLK-RAUMIO LK	-	10	32	42	-	14	14	1	3	1	1	7
RUSKO	-	3	6	9	-	3	3	1	1	-	-	1
RYNÄTILYLA-RIMITO	-	2	7	9	-	3	3	-	-	-	1	2
SAUVO-SAGU	1	2	14	17	1	3	4	-	1	-	2	1
SIIKAINEN	-	1	2	3	-	2	2	-	-	-	-	-

TIELIIKENNEONNETTOMUJDET - VÄGTRAFIKLYCKOR - ROAD TRAFFIC ACCIDENTS
 1985

 TAULUKK 14 SIVU 10 - TABELL 14 SIDAN 10 - TABLE 14 PAGE 10
 ONNETTOMUJDET SEKÄ NIISSA KUOLLEET JA LUOKKAANTUNEET LAANEITTAIN
 OLYCKOR OCH DARVIC LUDADE OCH SKADADE PERSONER LANS- OCH KOMPUNVIS
 ACCIDENTS AND PERSONS KILLED OR INJURED BY PROVINCE AND MUNICIPALITY

LÄÄNI JA KUNTA LÄN OCH KÖMMUN PROVINCE, MUNICIPALITY	ONNETTOMUJDET - OLYCKOR - ACCIDENTS			UHRIT - OFFREN - VICTIMS			UHRIN TIENKAYTTAJARYHMA - OFFRETS TRAFIKANTGRUPP						
	KUOL. JUHT. LÖDLAG FATAL NON- FATAL	LOUKK. VAH-JUHT LIGANG SKADA FATAL NON- DAMAGE	YHTEENSA SUMMA TOTAL	KUOLLEET LÖDAGE KILLED	LOUKKEET SKADADE INJURED	YHTEENSA SUMMA TOTAL	JALAN- KULKIJA GÄNDE PEDEST- RIAN	RCAC USER POLKU- PYÖRÄ CYKEL CYCLE	MOPU MOPED CYKEL CYCLE	H-AUTO MUU-AUTO PERSON- ANNAN BIL OTHER PASSEN- GER CAR AUTO- MOBILE			
SUODENNIEMI	1	-	1	1	-	1	-	1	-	-	-	-	-
SUDHUSJÄRVI	1	5	21	1	5	6	2	2	1	1	-	-	-
SAKYLÄ	-	7	48	-	9	9	-	2	-	-	5	2	-
SÄRKISALO-FINBY	-	-	1	-	-	-	-	-	-	-	-	-	-
TAIVASSALO-TÖVSALA	-	3	9	-	3	3	-	1	-	1	-	-	-
TARVASJOKI	-	3	9	-	3	3	-	-	-	-	2	1	-
ULVILA-ULYSBY	3	9	31	3	11	14	1	6	-	2	4	1	-
VAHTI	-	-	3	-	-	-	-	-	-	-	-	-	-
VAMPULA	-	-	10	-	-	-	-	-	-	-	-	-	-
VEHMAA	1	7	22	1	10	11	1	-	2	-	6	2	-
VELKUA	-	-	1	-	-	-	-	-	-	-	-	-	-
VÄSTANFJÄRD	-	-	2	-	-	-	-	-	-	-	-	-	-
VILJAKKALA	-	3	12	-	6	6	-	-	-	-	5	1	-
YLÄNE	-	3	28	-	4	4	1	-	-	-	3	-	-
ÄETSÄ	-	12	36	-	15	15	2	3	-	-	9	1	-
AHVENANMAAN MAAKUNTA LANDSKAPET ÅLAND	-	15	183	-	16	16	4	4	1	3	4	-	-
MAARIANHAMINA MARIEHAMN	-	-	2	-	-	-	-	-	-	-	-	-	-
BRÄNNE	-	-	2	-	-	-	-	-	-	-	-	-	-

TILASTOKESKUS - STATISTIKCENTRALEN - CENTRAL STATISTICAL OFFICE

10/09/86

TIELIIKENNEONNETTOMUJDET - VAGTRAFIKLYCKOR - ROAD TRAFFIC ACCIDENTS
1985

TAULUKK 14 SIVU 11 - TABELL 14 SIDAN 11 - TABLE 14 PAGE 11
ONNETTOMUJDET SEKA NIISA KUOLLEET JA LUUKKAANTUNEET LAANEITTAIN JA KUNNITTAIN
GLYCKOR OCH DARVID OUDADE OCH SKADADE PERSONER LANS- OCH KOMMUNVIS
ACCIDENTS AND PERSONS KILLED OR INJURED BY PROVINCE AND MUNICIPALITY

LÄÄNI JA KUNTA LÄN OCH KOMMUN PROVINCE, MUNICIPALITY	ONNETTOMUJDET - GLYCKOR - ACCIDENTS		UHKIT - OLFREN - VICTIMS		UHRIN TIENKAYTTAJÄRYHMÄ - OFFRETS TRAFIKANTGRUPP									
	KUOLU LOUKK. JOKI. DÖDLIG A. PERS. UTGÅNG SKADA FATAL NON- FATAL	YHTEENSÄ VAH. JUHT SUMMA DÖDADE KILLED INJURED TOTAL	KUOLLEET DÖDADE KILLED	UURIT DÖDADE KILLED	YHTEENSÄ SUMMA INJURED TOTAL	JALAN- KULKIJA GÄENDE PEDEST- RIAN	POLKU- PYÖRÄ CYKEL CYCLE	MOPU MOPED	M-PYÖRÄ MOTOR CYCLE	H-AUTO PERSON- BIL	MUU-AUTO ANNAN BIL	PASSEN- OTHER GER CAR	AUTO- MOBILE	
ECKERG	-	16	16	-	-	-	-	-	-	-	-	-	-	
FINSTRÖM	5	60	60	5	5	1	2	-	-	-	-	-	2	
FUGLÖ	-	2	2	-	-	-	-	-	-	-	-	-	-	
GETA	-	7	7	-	-	-	-	-	-	-	-	-	-	
HAMMARLÄND	1	43	43	1	2	1	-	-	-	-	-	-	1	
JÖNALÄ	4	76	80	7	7	1	-	-	1	1	4	1	4	
KUMLINGE	1	-	1	2	2	-	-	-	-	-	2	-	2	
KÖKÄR	1	1	2	1	1	-	-	-	-	-	1	-	1	
LEMLÄND	-	31	31	-	-	-	-	-	-	-	-	-	-	
LUNPARLÄND	1	5	6	1	1	-	-	1	-	-	-	-	-	
SÄLTVIK	2	19	21	2	2	-	-	-	-	-	2	-	2	
SÖTTUNGA	-	-	-	-	-	-	-	-	-	-	-	-	-	
SJÖND	1	30	33	1	3	-	-	1	-	-	1	-	1	
VÄRDG	-	-	-	-	-	-	-	-	-	-	-	-	-	
HÄMEEN LÄÄNI TAVASTEHUS LÄN	6	54	452	6	66	72	16	20	3	4	25	4	4	
FORSÄ	1	46	182	1	59	60	11	13	3	5	26	1	1	
LAHTI-LAHTIS	6	166	852	6	207	213	40	46	7	15	89	16	16	
MÄNTÄ	1	14	29	2	17	19	1	1	-	2	12	-	-	

TILASTOKESKUS-STATISTIKCENTRALEN-CENTRAL STATISTICAL OFFICE
 TIETILIKENNEGÄTTORUJDET-VÄGTRAFIKLYCKOR-ROAD TRAFFIC ACCIDENTS
 1985

TAULUKKO 14 SIVU 12 - TABELL 14 SIDAN 12 - TABLE 14 PAGE 12
 ONNETTOMUJDET SEKA NIISSA KUOLLEET JA LUUKKAANTUNEET LAANEITTAIN JA KUNNITTAIN
 OLYCKOR UGH GARVID LODADE GCH-SKADADE PERSONER LAANS- GCH KCMUNNIVIS
 ACCIDENTS AND PERSONS KILLED OR INJURED BY PROVINCE AND MUNICIPALITY

LAANI JA KUNTA LAN GCH KOMMUN PROVINCE, MUNICIPALITY	ONNETTOMUJDET-OLYCKOR-ACCIDENTS			LHRIIT - OFFREN - VICTIMS			UHRIN TIENKAYTIAJARYHMA - OFFREIS TRAFIKANTIGRUPP							
	KUOL- JOKI. DODLIG LTGANG FATAL NON- FATAL CAMAGE	OMAISSUJ- VAH-JOHT A-PERS. MED EGEN- SKADA NON- MATERIAL CAMAGE	YHTEENSA SUMMA TOTAL	KUOLLEET GODADE KILLED	YHTEENSA SKADADE INJURED TOTAL	JALAN- POLKU- MOPED CYKEL PEDEST- RIAN	RCAC USER GROUP OF VICTIM	MOTOR- CYCLE PASSEN- GER CAR AUTO- MOBILE	H-AUTO PERSON- BIL OTHER					
NOKIA	1	63	208	272	1	81	82	6	11	1	2	2	57	5
RIIHIMAKI	1	35	256	292	1	45	46	8	2	4	3	3	27	2
TAMPERE-TAMPERFORS	7	174	1773	1954	7	206	215	75	34	6	11	11	77	10
TOIJALA	-	17	45	62	-	21	21	5	4	1	-	-	11	-
VALKEAKOSKI	3	23	54	80	5	29	34	5	4	3	1	1	16	5
VIRRAT-VIRDOIS	-	14	37	51	-	16	16	4	1	1	-	-	7	3
ASIKKALA	-	16	64	80	-	24	24	2	-	3	1	1	15	3
HATTULA	4	16	57	57	4	23	27	2	2	1	1	1	21	-
HAUHO	1	8	37	46	1	10	11	-	2	1	2	2	5	1
HAUSJARVI	-	13	43	56	-	18	18	3	4	-	1	1	10	-
HOLLULA	1	23	86	110	2	35	37	6	2	3	-	-	28	-
HUMPPILA	-	9	15	24	-	12	12	-	1	-	2	2	5	4
JANAKKALA	3	21	78	102	3	30	33	-	1	4	2	2	19	7
JUKIJAINEN-JOCKIS	1	10	37	48	1	17	18	1	2	1	2	2	11	1
JUUPAJOKI	2	4	15	21	2	8	10	-	-	-	-	-	10	-
KALVOLA	-	6	8	14	-	9	9	-	2	-	-	-	7	-
KANGASALA	2	32	100	134	2	49	51	5	9	2	4	4	31	-
KOSKI HL	-	-	6	6	-	-	-	-	-	-	-	-	-	-
KUHMALAHTI	-	2	2	4	-	5	5	-	-	-	-	-	5	-

TIELIIKENNEONNETTOMUJDET-VAGTRAFIKLYCKOR-ROAD TRAFFIC ACCIDENTS
1985

TAULUKKO 14 SIVU 13 - TABELL 14 SIDAN 13 - TABLE 14 PAGE 13
ONNETTOMUJDET SEKA NISSA KUCLEET JA LUKKAANTUNEET LAANEITAIN JA KUNNITTAIN
OLYCKOR OCH DARVIC EUGADE OCH SKALADE PERSONER LANS- OCH KOMMUNVIS
ACCIDENTS AND PERSONS KILLED OR INJURED BY PROVINCE AND MUNICIPALITY

LÄÄNI JA KUNTA LAN OCH KOMMUN PROVINCE/MUNICIPALITY	ONNETTOMUJDET-OLYCKOR-ACCIDENTS		LHRT - OFFEN - VICTIMS		LHRIN TIENKAYTTAJARYHMA - OFFETS TRAFIKANTGRUPP		ROAD USER GROUP OF VICTIM		
	KUOL. JUH. DÖDLIG FATAL	LCUKK. VAH-JOHT. LIGANG FATAL	YHTEENSA SUMMA TOTAL	KUCLEET KILLED	YHTEENSA SKADADE INJURED	JALAN- KULKIJA PEDEST- RIAN	MOTO- CYKEL CYCLE	MUG-AUTO PERSON- OTHER MOBILE	
KUGREVESI	- 2	8	10	-	8	1	-	5	2
KURU	- 2	13	15	-	2	-	-	1	-
KYLMÄKOSKI	- 6	16	22	-	7	1	-	5	-
KARKOLA	1 7	23	31	1	13	-	1	6	6
LAMMI	2 13	43	58	2	18	1	3	11	2
LEMPÄÄLÄ	- 18	95	113	-	20	1	3	10	1
LOPPI	2 13	71	86	2	22	-	2	1	20
LUOPIONIEN	- -	5	5	-	-	-	-	-	-
LÄNGELMÄKI	1 8	21	30	1	9	1	1	8	-
NASTELA	3 19	40	62	5	30	3	5	24	-
ORIVESI	3 27	78	108	3	34	4	6	20	3
PAGASJOKI	1 4	51	56	1	5	1	-	5	-
PIRKKALA-BIRKALA	- 7	16	23	-	7	2	1	3	-
PÄLKÄNE	2 5	21	28	2	8	3	1	6	-
RENK	- 5	15	20	-	8	2	-	5	1
RUUVESI	- 10	34	44	-	15	-	1	13	1
SAHALAHTI	- 5	5	10	-	5	-	-	5	-
SOMERO	1 13	30	44	1	17	1	5	10	-
TAMMELA	- 9	62	71	-	16	-	1	11	2

TIELIIKENNEONNETTOMUUKSET-VÄGTRAFIKLYCKOR-ROAD TRAFFIC ACCIDENTS

1985

TAULUKK 14 SIVU 14 - TABELL 14 SIDAN 14 - TABLE 14 PAGE 14
ONNETTOMUUKSET SEKA NIISSÄ KUOLLEET JA LUKKAANTUNEET LAANEITTAIN JA KUNNITTAIN
GLYCKOR OCH DARVIC LÖDADE OCH SKADADE PERSONER LÄNS- OCH KOMMUNVIS
ACCIDENTS AND PERSONS KILLED OR INJURED BY PROVINCE AND MUNICIPALITY

LÄÄNI JA KUNTA LÄN OCH KOMMUN PROVINCE, MUNICIPALITY	ONNETTOMUUKSET-OLYCKOR-ACCIDENTS		UHRIT - OFFREN - VICTIMS		LÄRIN TIENKAYTTAJÄRYHMÄ - OFFREIS TRAFIKANTGRUPP										
	KUOL. JUH. LÖDOLIG LIGANG FATAL NON- FATAL	LOUKK. VÄH. JUHT. EGOLIG A. PERS. SKADA DOMSKADA MATERIAL DAMAGE	YHTEENSÄ SUMMA TOTAL	KUOLLEET KILLED	LOUKKEET INJURED	YHTEENSÄ SUMMA TOTAL	JALAN- KULKIJA GÄNDE PEDEST- RIAN	PCLKU- PYÖRÄ CYKEL CYCLE	MOPU MOTOR- CYKEL MOTOR CYCLE	M- PYÖRÄ MOTOR- CYKEL MOTOR CYCLE	K- AUTOC PERSON- BIL PASSEN- GER CAR AUTO- MOBILE	U- AUTOC ANNAN BIL OTHER MOBILE	ROAL USER GROUP	CF VICTIM	OTHER
TJULCS	-	3	6	9	-	3	-	-	-	-	-	-	-	2	1
URJALA	1	9	123	133	1	14	-	1	-	-	-	-	-	13	-
VESILAHTI	-	5	23	28	-	6	1	-	-	1	-	-	-	4	-
VIIIALA	-	9	30	39	-	16	-	4	1	-	-	-	-	11	-
VILPPULA	-	4	12	16	-	5	1	-	1	-	-	-	-	3	-
YLOJÄRVI	1	27	80	108	1	29	7	7	2	2	2	2	2	11	1
YPÄJÄ	-	1	16	17	-	1	-	1	-	-	-	-	-	-	-
KYMEN LÄÄNI KYMENE LÄN															
KOUVCLA	2	35	125	162	2	43	13	11	3	2	2	3	2	16	-
HAMINA-FREDRIKSHAMN	-	21	75	96	-	21	3	7	5	2	2	5	2	3	1
IMATRA	5	55	241	301	5	59	8	22	9	8	8	9	8	17	-
KOTKA	5	71	385	461	5	87	17	27	8	4	4	8	4	33	3
KUUSANKOSKI	3	19	111	133	3	21	4	9	3	-	-	3	-	8	-
LAPPEENRANTA VILLMANSTRAND	8	60	277	345	9	73	14	14	7	6	6	7	6	39	2
ANJALANKOSKI	3	27	65	95	3	35	7	7	4	1	1	4	1	11	8
ELI/PAKI	2	12	20	34	2	16	1	3	-	2	2	-	2	11	1
IITTI	3	13	35	51	4	19	1	2	1	1	1	1	1	13	5
JAALA	1	2	13	16	1	2	-	-	-	1	1	-	1	1	-

TILASTOKESKUS--STATISTIKCENTRALEN--CENTRAL STATISTICAL OFFICE

10/09/86

TIELIIKENNEGNETTOMUJDET--VÄGTRAFIKLYCKOR--ROAD TRAFFIC ACCIDENTS
1985

TAULUKK 14 SIVU 15 - TABELL 14 SICAN 15 - TABLE 14 PAGE 15
GNETTOMUJDET SEKÄ NIISSA KUGLLEET JA LÖJJKKAANTUNEET LAANEITTAIN JA KUNNITTAIN
GLYCKOR OCH DARVIC LÖJAGE OCH SKADADE PERSONER LANS-- OCH KOMMUNVIS
ACCIDENTS AND PERSONS KILLED OR INJURED BY PROVINCE AND MUNICIPALITY

LÄÄNI JA KUNTA LÄN OCH KOMMUN PROVINCE, MUNICIPALITY	GNETTOMUJDET--GLYCKOR--ACCIDENTS			UHKIT -- GFFREN -- VICTIMS			UHRIN TIENKÄYTTÄÄRYHMÄ -- GFFRETS TRAFIKANTGRUPP ROAD USER GROUP OF VICTIM						
	KUOLU- JUHT. JOHT. DÖDLIG A-PERS. FATAL NGN-	LOUKK. CMATISJUS-- VAR. JUHT LITGANG SKADA FATAL NGN-	YHTEENSÄ KUGLLEET LGUKK. SUMMA SKADADE DÖDLIG A-PERS. SUMMA SKADADE TOTAL KILLED TOTAL INJURED	KUOLU- JUHT. JOHT. DÖDLIG A-PERS. FATAL NGN-	LOUKK. CMATISJUS-- VAR. JUHT LITGANG SKADA FATAL NGN-	YHTEENSÄ KUGLLEET LGUKK. SUMMA SKADADE DÖDLIG A-PERS. SUMMA SKADADE TOTAL KILLED TOTAL INJURED	JALAN-- KULKIJA PYÖRÄ GÄNDE CYKEL PEDEST-- RIAN	MOPE MCPE CYKEL MOTOR CYCLE	H-AUTO PERSON-- BIL PASSEN-- GER CAR AUTO-- MOBILE				
JOUTSENG	1	10	46	63	1	18	19	3	2	1	3	10	-
LEMPI	-	4	11	15	-	5	5	-	-	-	-	5	-
LUUMÄKI	4	7	39	50	5	12	17	1	-	2	-	10	4
MIEHIKKALA	-	1	2	3	-	1	1	-	-	-	-	-	1
NUIJAMAA	-	1	1	2	-	1	1	-	-	-	-	1	-
PARIKKALA	1	13	49	63	1	19	20	-	1	1	-	16	2
PYHTÄÄ-PYTTIS	-	8	47	55	-	8	8	-	2	1	3	2	-
RAUTJÄRVI	-	3	15	18	-	3	3	-	2	-	-	1	-
RUOKLAHTI	1	7	47	55	1	9	10	1	1	2	-	6	-
SAARI	1	1	9	11	1	2	3	1	-	1	-	1	-
SAVITAIPALE	-	5	49	54	-	6	6	-	-	-	-	6	-
SUGMENNEMI	-	3	6	9	-	3	3	-	-	-	-	3	-
TAIPALSAARI	-	4	9	13	-	5	5	-	-	-	-	5	-
UUKUNIEMI	-	1	1	2	-	1	1	-	-	-	-	1	-
VALKEALA	3	10	33	46	3	32	35	-	1	2	2	9	21
VEHKALAHTI--VECKELAX	2	16	45	63	2	22	24	3	4	1	-	16	-
VIRGLARTI	1	5	14	20	1	9	10	-	1	3	-	6	-
YLAMAA	1	-	2	3	1	-	1	-	-	-	-	1	-

MIKKELIN LÄÄNI
S:t MICHELS LÄN

TIELIIKENNEONNETTOMUUKSET-VÄGTRAFIKLYCKOR-ROAD TRAFFIC ACCIDENTS
 1985

 TAULUKK 14 SIVU 16 - TABELL 14 SIDAN 16 - TABLE 14 PAGE 16
 ONNETTOMUUKSET SEKÄ NIISSA KUOLLEET JA LGUKKAANTUNEET LAANEITTAIN JA KUNNITTAIN
 GLYCKOR OCH DÄRVIG DÖDADE OCH SKADADE PERSONEN LANS- OCH KÖMUNVIS
 ACCIDENTS AND PERSONS KILLED OR INJURED BY PROVINCE AND MUNICIPALITY

LÄÄNI JA KUNTA LAN OCH KOMMUN PROVINCE, MUNICIPALITY	ONNETTOMUUKSET-OLYCKOR-ACCIDENTS			UHRIT - OFFEREN - VICTIMS			UHRIN TIENKÄYTTÄJÄRYHMÄ - OFFRETS TRAFIKANTGRUPP					
	KUOL. JÖHT. DÖDLIG FATAL	LOUKK. VAM. JUHT. A-PERS. SKADA NON- FATAL	GMAISJUUS- YHTEENSÄ SUMMA TOTAL	KUOLLEET DÖDADE KILLED	LOUKK. SKADADE INJURED	YHTEENSÄ SUMMA TOTAL	JALAN- KULKIJA PEDEST- RIAN	RCAD USER POLKU- CYKEL CYCLE	MOPED MOTOR- PASSEN- GER CAR	MOTOR- CYKEL CYCLE	H-AUTO PERSON- PASSEN- GER CAR	MUU-AUTO ANNAN BIL OTHER MOBILE
MIKKELI-S:IT MICHEL	3	44	307	354	3	55	13	18	2	3	20	2
HEINGLA	1	31	133	165	1	37	7	10	-	2	17	2
PIEKSAKAKI	2	32	151	165	3	32	12	6	1	5	10	1
SAVONLINNA-NYSLETT	2	44	92	138	2	61	14	15	3	3	28	-
ANITOLA	-	-	6	6	-	-	-	-	-	-	-	-
ENGAKKESKI	1	4	11	16	1	4	1	-	1	1	2	-
HARTOLA	-	10	6	16	-	26	-	2	-	2	22	-
HAUKIVUORI	-	1	6	7	-	2	-	1	-	-	1	-
HEINGLAN MLK HEINGLA LK	1	22	94	117	1	36	2	-	-	-	34	1
HEINAVESI	2	6	40	48	2	7	1	-	1	-	7	-
HÄRVENSALMI	-	7	23	30	-	12	-	-	1	-	11	-
JORJINEN-JORGIS	-	5	42	47	-	5	1	-	1	-	2	-
JUVA	2	14	51	67	3	29	1	-	1	1	27	2
JÄPPIÄ	-	4	13	17	-	5	1	-	-	2	1	1
KANGASLAMPI	-	3	6	9	-	5	-	1	-	-	4	-
KANGASNIEMI	2	6	53	61	2	6	-	4	-	1	2	1
KERIMÄKI	3	9	27	39	3	18	1	1	1	-	16	2
MIKKELIN MLK S:IT MICHEL LK	5	11	89	105	6	14	-	-	1	1	16	-
MÄNTYHARJU	2	19	86	107	2	27	3	-	2	-	23	1

TIELIIKENNEGNETTOMUDET-VAGTRAFIKOLYCKOR-ROAD TRAFFIC ACCIDENTS
1985

TAULUKK 14 SIVU 17 - TABELL 14 SIDA 17 - TABLE 14 PAGE 17
GNETTOMUDET SEKA NIISA KUOLLEET JA LUKKAANTUNEET LAANEITAIN JA KUNNITTAIN
OLYCKOR OCH DARVID DODADE OCH SKADADE PERSONER LANS- OCH KOMMUNVIS
ACCIDENTS AND PERSONS KILLED OR INJURED BY PROVINCE AND MUNICIPALITY

LÄÄNI JA KUNTA LÄN OCH KOMMUN PROVINCE/MUNICIPALITY	GNETTOMUDET-OLYCKOR-ACCIDENTS		UHRIT - OFFREN - VICTIMS		UHRIN TIENKAYTTÄJÄRYHMÄ - OFFRETS TRAFIKANTGRUPP		ROAD USER GROUP OF VICTIM	
	KUOL. JOHT. DODLIG A.PERS. LIGANG SKACA FATAL NON-FATAL	YHTEENSA SUMMA TOTAL	KUOLLEET SKADADE KILLED INJURED	YHTEENSA SUMMA TOTAL	JALAN- KULKIJA GAENDE PEDESTRIAN	MOPU MOPED CYKEL CYCLE	M-PYORA MOTOR- CYKEL MOTOR CYCLE	H-AUTO PERSON- BIL PASSEN- GER CAR OTHER MOBILE

PERTUNMAA	2	10	18	30	2	16	18	2	1	-	14	1
PIEKSAMÄN MLK PIEKSAMAKI LK	-	6	45	51	-	8	8	-	1	-	7	-
PUNKAHARJU	-	12	17	29	-	14	14	1	-	-	13	-
PUUMALA	-	4	21	25	-	5	5	1	-	-	4	-
RANTASALMI	1	14	6	21	1	15	16	1	1	5	3	6
RISTIINA	-	10	43	53	-	22	22	1	-	-	21	-
SAVENRANTA	1	2	9	12	2	3	5	-	-	2	3	-
SULKAVA	-	5	15	20	-	7	7	1	1	-	5	-
SYSHÄ	3	3	19	25	3	4	7	3	2	-	2	-
VIRTASALMI	-	-	-	-	-	-	-	-	-	-	-	-
Pohjois-Karjalan lääni Norra Karelen Län	3	104	421	528	3	132	135	23	41	4	11	53
JOENSUU	2	15	46	63	2	21	23	8	5	1	-	9
OUKOKUMPU	3	23	109	135	4	35	39	6	5	3	2	22
LIEKSA	2	32	77	111	2	42	44	4	10	5	5	17
NURMES	-	10	39	49	-	12	12	2	1	1	-	6
ENO	1	8	30	39	1	8	9	1	1	1	1	5
ILOMANTSI-ILOMANTS	-	9	55	64	-	14	14	-	2	-	-	11
JUUKA	-	9	55	64	-	14	14	-	2	-	-	11

TIELIIKENNEONNETTOMUJDET-VÄGTRAFIKOLYCKOR-ROAD TRAFFIC ACCIDENTS
1985

TAULUKK 14 SIVU 18 - TABELL 14 SICAN 18 - TABLE 14 PAGE 18
ONNETTOMUJDET SEKA NIISSA KUGLLEET JA LUKKAANTUNEET LAANEITTAIN JA KUNNITTAIN
GLYCKOR OCH DARVIC OGDAGE OCH SKADADE PERSONER LANS- OCH KOMMUNVIS
ACCIDENTS AND PERSONS KILLED OR INJURED BY PROVINCE AND MUNICIPALITY

LÄÄNI JA KUNTA LÄN OCH KOMMUN PROVINCE/MUNICIPALITY	ONNETTOMUJDET-GLYCKOR-ACCIDENTS		LHRT - OFFREN - VICTIMS		LHRIN TIENKÄYTTÄJÄRYHMÄ - OFFREIS TRAFIKANTGRUPP		ROAD USER GROUP OF VICTIM		MOTORCYCLE		MOTORCYCLE		MOTORCYCLE		MOTORCYCLE	
	KUOLLEET DÖDLIG A-PERS. FATAL	YHTEENSÄ SUMMA TOTAL	KUOLLEET DÖDLIG KILLED	YHTEENSÄ SUMMA TOTAL	JALAN- KULKIJA GÄENDE PEDEST- RIAN	POLKU- PYÖRÄ CYKEL CYCLE	MOPED	MOTOR- CYCLE	MOTOR- CYCLE	MOTOR- CYCLE	MOTOR- CYCLE	MOTOR- CYCLE	MOTOR- CYCLE	MOTOR- CYCLE	MOTOR- CYCLE	MOTOR- CYCLE
KESÄLAHTI	1	3	1	3	1	4	5	1	1	1	1	1	1	1	1	1
KIIHELYVAARA	-	3	-	3	-	3	3	1	1	-	-	-	-	-	-	-
KITEE	-	14	-	14	-	17	17	2	2	-	-	-	-	-	-	-
KUNTIOLAHTI	1	12	1	12	1	18	19	1	1	2	2	2	2	2	2	2
LIPERI	2	16	2	16	2	26	28	2	3	4	4	4	4	4	4	4
POLVIJÄRVI	-	12	-	12	-	15	15	-	2	2	2	2	2	2	2	2
PYHÄSELKÄ	-	15	-	15	-	28	28	2	2	2	2	2	2	2	2	2
RAAKKYLA	-	2	-	2	-	2	2	1	1	-	-	-	-	-	-	-
TOHMAJARVI	2	7	2	7	2	10	12	1	2	1	1	1	1	1	1	1
TUUPOVAARA	-	8	-	8	-	12	12	-	-	-	-	-	-	-	-	-
VALTIMC	-	3	-	3	-	3	3	-	2	-	-	-	-	-	-	-
VÄRTSILA	-	-	-	-	-	-	-	-	-	-	-	-	-	-	-	-
KUOPIEN LAÄNI KUOPIO LÄN	1	93	4	97	4	105	109	17	25	7	7	7	7	7	7	7
KUOPIO	2	59	2	61	2	72	74	15	17	4	4	4	4	4	4	4
IISALMI-IDENSALMI	1	9	1	10	1	18	19	1	-	-	-	-	-	-	-	-
SUONENJOKI	-	46	-	46	-	56	56	11	19	1	1	1	1	1	1	1
VARKAUS	-	3	-	3	-	5	5	1	-	-	-	-	-	-	-	-
JUANKUSKI	2	13	2	15	2	20	22	2	2	1	1	1	1	1	1	1
KAAYI	-	-	-	-	-	-	-	-	-	-	-	-	-	-	-	-

TILASTOKESKUS-STATISTIKCENTRALEN-CENTRAL STATISTICAL OFFICE

10/09/86

TIELEIKENNETTOMUJDET-VAGTRAFIKLYCKOR-ROAD TRAFFIC ACCIDENTS
1985

TAULUKK 14 SIVU 19 - TABELL 14 SIDAN 19 - TABLE 14 PAGE 19
GNNETTOMUJDET SEKA NISSA KUOLLEET JA LOUKKAANTUNEET LAANEITTAIN JA KUNNITTAIN
OLYCKOR OCH DARVID LUDADE OCH SKADADE PERSONER LANS- OCH KOMMUNVIS
ACCIDENTS AND PERSONS KILLED OR INJURED BY PROVINCE AND MUNICIPALITY

LÄANI JA KUNTA LAN OCH KOMMUN PROVINCE, MUNICIPALITY	GNNETTOMUJDET-OLYCKOR-ACCIDENTS			UHRIT - OFFREN - VICTIMS			UHRIN TIENKÄYTTÄJÄRYHMÄ - OFFRETS TRAFIKANIGRUPP					
	KUOLLEET DODLIG FATAL	LOUKK. LÖSKAD NON-FATAL	GMAISUUS- VAH. JOHT SUMMA TOTAL DAMAGE	YHTEENSÄ DODADE KILLED	LOUKK. SKADADE INJURED	SUMMA TOTAL	JALAN- KULKIJA PEDESTRIAN	POLKU- MOPED CYCLE	MOTOR- CYKEL PASSEN- CYCLE	H-AUTO PERSON- GER CAR	MUU-AUTO ANNAN OTHER MOBILE	
KARTTULA	-	4	5	-	5	5	-	1	-	-	3	1
KEITELE	-	-	4	-	-	-	-	-	-	-	-	-
KIURUVESI	2	11	45	2	12	14	2	1	1	2	7	1
LAPINLAHTI	1	14	65	2	26	28	1	4	-	-	22	1
LEPPÄVIRTA	1	24	98	1	28	29	3	2	2	-	17	4
MAANINKA	-	4	9	-	4	4	-	2	-	-	1	1
NILSIA	1	13	52	1	22	23	1	1	-	2	17	2
PIELAVESI	1	13	30	1	22	23	2	-	1	1	19	-
RAUTALAMPI	2	1	8	2	4	6	1	-	-	-	5	-
RAJTAVAARA	2	1	16	2	1	3	1	-	-	-	2	-
SIILINJARVI	4	22	100	7	31	38	5	2	3	1	24	1
SONKAJÄRVI	1	8	26	1	12	13	-	1	2	-	10	-
TERVC	-	1	1	-	1	1	-	-	-	-	1	-
TUUSNIEMI	-	4	27	-	4	4	-	3	-	-	1	-
VARPAISJÄRVI	-	9	19	-	9	9	3	-	-	-	6	-
VEHMERSALMI	-	1	7	-	1	1	-	-	-	-	1	-
VESANTO	1	2	10	1	2	3	1	1	-	-	1	-
VIEREMÄ	1	5	12	1	6	7	-	-	2	3	2	-

KESKI-SUOMEN LÄANI
MELLERSTA FINLANDS LAN

TJELI IKKENNETTOMUODET-VÄGTRAFIKLYCKOR-ROAD TRAFFIC ACCIDENTS
1985

TAULUKK 14 SIVU 20 - TABELL 14 SIDAN 20 - TABLE 14 PAGE 20
ONNETTOMUODET SEKÄ NIISSA KUGLLEET JA LGUKKAANTUNEET LAANEITTAIA JA KUNNITTAIN
OLYCKOR OCH DÄRVIL GÖDADE PERSUNER LÄNS- OCH KÖMMUNVIS
ACCIDENTS AND PERSONS KILLED OR INJURED BY PROVINCE AND MUNICIPALITY

LÄÄNI JA KUNTA LÄN OCH KÖMMUN PROVINCE, MUNICIPALITY	ONNETTOMUODET-OLYCKOR-ACCIDENTS			UHRIT - OFFREN - VICTIMS			UHRIN TIENKÄYTTÄJÄRYHMÄ - OFFRETS TRAFIKANTGRUPP						
	KUOL- JÖHT. DÖDLIG LIGÅNG FATAL	LOUKK. VAH-JUHT A.PERS. SKADA NCN- FATAL	GMAISJUS- YHTEENSA SUMMA TOTAL	KUGLLEET GÖDADE KILLED	LOUKK. SKADADE INJURED	SUMMA TOTAL	KGAC USER GROUP OF VICTIM	JALAN- KULKIJA GÄNDE PEDEST- RIAN	MOPU MOPED CYKEL CYCLE	MOTOR- PERSON- BIL PASSEN- OTHER GER CAR MOBILE			
JYVÄSKYLÄ	4	113	654	771	4	138	142	29	47	3	7	45	11
JÄMSÄ	4	21	57	82	4	38	42	4	6	2	1	28	1
SUGLAHTI	-	8	21	29	-	9	9	4	1	1	2	1	-
ÄÄNEKSKI	1	16	113	130	1	20	21	4	4	3	-	9	1
HANKASALMI	1	8	31	40	1	8	9	-	-	-	1	6	1
JOUTSA	-	10	34	44	-	10	10	-	-	1	-	9	-
JYVÄSKYLÄN MLK JYVÄSKYLÄ LK	4	21	105	130	4	31	35	5	3	1	4	18	4
JÄMSÄNKOSKI	-	9	14	23	-	9	9	1	4	-	-	4	-
KANNKOSKI	-	3	6	9	-	3	3	-	-	-	1	2	-
KARSTULA	1	5	47	53	2	8	10	1	-	1	1	4	3
KEURUU	1	14	78	93	1	18	19	1	1	2	-	14	-
KINNULA	1	3	8	12	1	3	4	-	2	1	-	1	-
KIVIJARVI	1	1	5	7	1	2	3	-	-	-	-	3	-
KONGINKANGAS	1	2	22	25	1	4	5	-	-	-	2	3	-
KONNEVESI	-	5	5	10	-	5	5	1	-	-	1	2	-
KORPILAHTI	-	10	20	30	-	16	16	-	-	1	-	13	2
KUHMJAINEN	1	6	35	42	2	8	10	1	-	-	-	6	2
KYYJÄRVI	1	1	9	11	1	2	3	-	-	1	-	2	-
LAUKAA	2	20	73	95	2	27	29	3	-	-	3	23	-
LEIVONMÄKI	-	4	8	12	-	5	5	-	-	-	-	5	-

TILASTOKESKUS-STATISTIKCENTRALEN-CENTRAL STATISTICAL OFFICE

10/09/86

TIELIIKENNEUNNETTOMUJDET-VÄGTRAFIKOLYCKOR-ROAD TRAFFIC ACCIDENTS
1985

TAJLUKKE 14 SIVU 21 - TABELL 14 SIDAN 21 - TABLE 14 PAGE 21
ONNETTOMUJDET SEKA NIISSA KUOLLEET JA LUKKAANTUNEET LAAKEITAIN JA KUNNITTAIN
OLYCKOR OCH DARVIC GUDADE OCH SKADADE PERSONER LANS- OCH KOMMUNVIS
ACCIDENTS AND PERSONS KILLED OR INJURED BY PROVINCE AND MUNICIPALITY

LÄÄNI JA KUNTA LÄN OCH KOMMUN PROVINCE, MUNICIPALITY	GÄNETTOMUJDET-OLYCKOR-ACCIDENTS		UHRIT - OFFREN - VICTIMS		UHRIN TIENKAYTTÄJÄRYHMÄ - OFFRETS TRAFIKANTGRUPP		ROAD USER GROUP OF VICTIM				
	KUOL. DODLIG LTGANG FATAL	LOUKK. JOKI. A-PERS. SKADA NGN- FATAL	YHTEENSÄ SUMMA TOTAL DODADE KILLED INJURED	LCUKK. SKADADE INJURED	JALAN- KULKIJA GÄNDE PEDEST- RIAN	MOPED MOPED CYKEL CYCLE	H-AUTO MOTOR- BIL PASSEN- GER CAR	MUU-AUTO ANNAN BIL OTHER AUTO- MOBILE			
LUHANKA	-	2	4	6	-	2	-	-	-	2	-
MULTIA	-	5	13	18	-	12	-	-	1	-	11
MJURAME	-	11	40	51	-	19	1	1	3	1	14
PETAJAVESI	-	8	22	30	-	10	-	1	3	-	6
PIHTIPUDAS	1	8	39	48	1	13	1	2	1	-	9
PYLKUNMAKI	-	-	4	4	-	-	-	-	-	-	-
SAARIJÄRVI	1	17	75	93	1	19	4	4	5	4	2
SUMIAINEN	-	-	3	3	-	-	-	-	-	-	-
SÄYNÄTSALO	-	-	9	9	-	-	-	-	-	-	-
TOIVAKKA	-	3	11	14	-	4	1	-	1	-	3
UURAINEN	-	3	20	23	-	4	-	-	-	-	4
VIITASAARI	1	7	82	90	1	11	1	1	-	1	5
VAASAN LÄÄNI - VASA LÄN											
VAASA-VASA	3	87	419	509	3	102	24	25	8	3	43
ALAVUS	2	16	38	56	2	21	3	5	3	2	9
KASKINEN-KASKÜ	-	3	6	9	-	4	-	2	-	-	2
KOKKOLA-KARLEBY	1	35	358	394	1	48	3	13	4	3	23
KRIJINANKAUPUNKI KRISTINESTAC	-	11	48	59	-	13	-	3	2	1	6
KURIKKA	1	18	53	72	2	23	-	3	3	3	16

TIE LIIKENNEONNETTOMUUKUDET-VÄGTRAFIKLYCKOR-ROAD TRAFFIC ACCIDENTS
1985

TAULUKK 14 SIVU 22 - TABELL 14 SIDAN 22 - TABLE 14 PAGE 22
ONNETTOMUUKUDET SEKA NIILISSA KUOLLEET JA LOUKKAANTUNEET LAANEITTAIN JA KUNNITTAIN
OLYCKOR OCH DARVIC DODADE OCH SKADADE PERSONER LANS- OCH KOMMUNVIS
ACCIDENTS AND PERSONS KILLED OR INJURED BY PROVINCE AND MUNICIPALITY

LÄÄNI JA KUNTA LÄN OCH KOMMUN PROVINCE/MUNICIPALITY	ONNETTOMUUKUDET-OLYCKOR-ACCIDENTS			UHRIT - OFFREN - VICTIMS			UHRIN TIENKÄYTTÄJÄRYHMÄ - OFFRETS TRAFIKANTGRUPP ROAD USER GROUP OF VICTIM			Yhteensä SUMMA			
	KUOL. DÖDLIG FATAL	LOUKK. GMAISJUUS- VÄH-JUHT. MED EGEN- SKADA NON- FATAL	Yhteensä SUMMA TOTAL	KUOLLEET DODADE KILLED	LOUKK. SKADADE INJURED	Yhteensä SUMMA TOTAL	JALAN- KULKIJA GAENDE PEDEST- RIAN	MOPO MOTOR- CYCLE	M- PYÖRÄ CYCEL	H-AUTO PERSON- BIL	MUU-AUTO ANNAN BIL	Yhteensä SUMMA TOTAL	
LAPUA-LAPPO	3	34	58	95	3	45	48	10	6	1	4	25	2
PIETARSAARI-JAKOBSTAD	-	22	112	134	-	28	28	6	9	2	2	8	1
SEINÄJOKI	4	49	287	340	4	60	64	11	15	2	3	31	2
UUSIKAARLEPY NYKARLEBY	3	9	57	69	4	14	18	-	2	-	1	14	1
ALAHARMA	1	16	11	28	2	19	21	1	4	1	4	11	-
ALAJÄRVI	-	10	40	50	-	11	11	-	3	-	-	7	1
EVIJÄRVI	-	3	10	13	-	4	4	-	-	-	-	4	-
HALSUA	-	1	3	4	-	1	1	-	-	-	-	1	-
HIMANKA	-	2	3	5	-	4	4	-	-	-	1	3	-
ILMAJOKI	3	28	65	74	4	38	42	2	7	2	2	28	1
ISOJOKI-STORA	-	-	18	18	-	-	-	-	-	-	-	-	-
ISGKYRÖ-STORKYRC	1	10	17	28	1	18	19	1	-	-	-	17	1
JALASJÄRVI	2	18	48	68	2	26	28	2	5	2	1	15	3
JURVA	-	3	9	12	-	3	3	-	1	1	-	1	-
KANNUS	-	2	14	16	-	2	2	1	1	-	-	-	-
KARIJOKI-BOTOM	-	-	9	9	-	-	-	-	-	-	-	-	-
KAUPAJOKI	2	17	89	108	2	30	32	3	5	3	2	17	2
KAUHAVA	1	8	21	30	1	13	14	1	1	-	-	11	-
KAUSTINEN-KAUSTBY	1	9	20	30	1	10	11	1	-	2	1	4	3

TILASTOKESKUS-STATISTIKCENTRALEN-CENTRAL STATISTICAL OFFICE

10/09/86

TIELIIKENNEONNETTOMUUKET-VÄGTRAFIKOLYCKOR-ROAD TRAFFIC ACCIDENTS
1985

TAULUKK 14 SIVU 23 - TABELL 14 SIDAN 23 - TABLE 14 PAGE 23
ONNETTOMUUKET SEKA NIISSA KUOLLEET JA LCUKKAANTUNEET LAÄNEITTAIN JA KUNNITTAIN
OLYCKOR OCH DÄRVID DÖDADE OCH SKADADE PERSONER LANS- OCH KOMMUNVIS
ACCIDENTS AND PERSONS KILLED OR INJURED BY PROVINCE AND MUNICIPALITY

LÄÄNI JA KUNTA LÄN OCH KOMMUN PROVINCE, MUNICIPALITY	ONNETTOMUUKET-OLYCKOR-ACCIDENTS		UHKIT - OFFREN - VICTIMS		UHRIN TIENKAYTTÄJÄRYHMA - OFFRETS TRAFIKANTGRUPP		ROAD USER GROUP OF VICTIM	
	KUOLLEET JOKI. DÖDLIG A-PERS. FATAL	YHTEENSÄ SUMMA TOTAL	KUOLLEET DÖDADE KILLED	YHTEENSÄ SUMMA TOTAL	JALAN- KULKIJA GÄENDE PEDEST- RIAN	MOPO MOPED	MOTOR- CYKEL MOTOR CYCLE	H-AUTG PERSON- BIL PASSEN- GER CAR AUTO- MOBILE
KORSNÄS	- 2	4	- 6	2	- 2	-	-	2
KORTESJÄRVI	- 1	5	- 6	1	-	-	-	1
KRUUNUPYY-KRONGBY	- 4	19	- 23	5	2	1	2	-
KUORTANE	- 11	19	- 30	19	1	1	-	15
KÄLVIA-KELVIA	1	4	36	41	1	10	11	8
LAIHIA-LAIHOLA	- 6	38	- 44	8	- 2	1	-	5
LAPPAJÄRVI	- 7	14	- 21	10	3	1	-	6
LEHTIMÄKI	1	5	7	3	4	1	-	3
LESTIJÄRVI	-	-	-	-	-	-	-	-
LUHTAJA-LCCHTEA	- 6	13	- 19	6	2	-	-	4
LUDIC-LARSMO	-	1	- 1	-	-	-	-	-
MAALAHTI-MALAX	1	17	28	13	14	2	1	9
MAKSAMAÄ-MAXMG	- 3	7	- 10	4	-	1	-	3
MUSTASAARI-KORSHOLM	3	39	60	27	30	4	2	21
NURMG	1	8	57	9	10	1	2	6
NÄRPIG-NARPES	3	20	59	32	35	2	1	23
URAVAINEN-ORAVAIS	- 2	11	- 13	5	5	-	-	5
PERHC	- 3	5	- 8	5	5	1	1	1
PERÄSEINÄJOKI	- 10	14	- 24	10	10	4	1	4

TIELIIKENNEUNNETTILUDET-VÄGTRAFIKGLYCKER-ROAD TRAFFIC ACCIDENTS

1985

TALUKK 14 SIVU 24 - TABELL 14 SIDAN 24 - TABLE 14 PAGE 24
 UNNETTUJUUDET SEKÄ NIISSÄ KUULLEET JA LOUKKAANTUNEET LAÄNEITTÄIN JA KUNNITTAIN
 GLYCKER OCH DÄRVIC CÖDAGE OCH SKADAGE PERSONER LÄNS- OCH KOMMUNVIS
 ACCIDENTS AND PERSONS KILLED OR INJURED BY PROVINCE AND MUNICIPALITY

LÄÄNI JA KUNTA LÄN OCH KOMMUN PROVINCE, MUNICIPALITY	UNNETTUJUUDET-GLYCKER-ACCIDENTS			UHRIT - OFFREN - VICTIMS			UHRIN TIENKÄYTTÄJÄRYHMÄ - OFFRETS TRAFIKANTGRUPP					
	KUOL. DÖDLIG FATAL	LOUKK. OHJUT SKADA NON- FATAL	YHTEENSÄ SUMMA TOTAL	KUOLLEET DÖDADE KILLED	LOUKK. SKADADE INJURED	YHTEENSÄ SUMMA TOTAL	ROAC USER GRUPP	OF VICTIM	OTHER			
PIETARSÄAREN MLK PEDERSÖRE	-	12	17	29	-	20	20	1	2	2	14	-
SOINI	-	1	10	11	-	3	3	-	3	3	-	-
TEUVA-ÖSTERMARK	1	8	23	32	1	13	14	-	3	-	10	-
TOHCLAMPI	-	2	3	5	-	2	2	-	-	-	2	-
TÖYSÄ	-	4	27	31	-	4	4	-	2	1	1	-
ULLAVA	-	1	2	3	-	1	1	-	-	-	1	-
VETELI-VETIL	-	2	5	7	-	2	2	-	-	-	-	1
VIMPELI	-	3	7	10	-	4	4	-	-	1	2	-
VÄHÄKYRÖ-LILLKYRC	1	3	9	13	1	4	5	-	2	1	-	1
VÖYRI-VÖRA	-	5	9	14	-	6	6	-	1	-	5	-
YLIHARMÄ	-	3	9	12	-	3	3	-	-	1	1	-
YLISTARO	2	10	19	31	3	14	17	1	3	1	13	-
ÄHTÄRI-ETSERI	-	4	38	42	-	4	4	-	-	2	2	-
GULUN LÄÄNI ULEÄBORG LÄN	4	159	650	813	4	182	186	37	66	7	66	6
HAAPAJÄRVI	1	5	22	28	1	6	7	-	-	1	5	-
KAJAANI-KAJANA	3	49	119	171	3	58	61	14	15	1	26	-
OULAINEN	2	2	21	25	2	2	4	-	1	2	1	-

TIELIIKENNEONNETTOMUJEUET-VAGTRAFIKGLYCKOR-ROAD TRAFFIC ACCIDENTS
1985

TAULUKK 14 SIVU 26 - TABELL 14 SIDAN 26 - TABLE 14 PAGE 26
ONNETTOMUJEUET SEKÄ NIISSA KUOLLEET JA LGUKKAANTUNEET LAÄNEITTÄIN JA KUNNITTAIN
GLYCKOR OCH DÄRVIG DÖDADE OCH SKÅDADE PERSONER LÅNS- OCH KOMMUNVIS
ACCIDENTS AND PERSONS KILLED OR INJURED BY PROVINCE AND MUNICIPALITY

LÄÄNI JA KUNTA LAN OCH KOMMUN PROVINCE, MUNICIPALITY	ONNETTOMUJEUET-GLYCKOR-ACCIDENTS			UHRIT - OFFREN - VICTIMS			UHRIN TIENKÄYTTÄJÄRYHMÄ - OFFRETS TRAFIKANTGRUPP ROAD USER GROUP OF VICTIM			MUU-AUTO ANNAN BIL OTHER AUTO- MOBILE			
	KUOL. JUHT. DÖDLIG LTGÅNG FATAL	LGUKK. JOHT. A-PERS. SKADA NON- FATAL	OMAISSUUS- VARJUHT MED EGEN- DÖMSKADA MATERIAL LAMAGE	YHTEENSA SUMMA TOTAL	KUOLLEET DÖDADE KILLED	LGUKK. SKÅDADE INJURED	YHTEENSA SUMMA TOTAL	JALAN- KULKIJA GÅENDE PEDEST- RIAN	POLKU- PYÖRÄ CYKEL CYCLE		M- MOPED MOTOR- MOTOR CYCLE	H-AUTO PERSON- BIL PASSEN- GER CAR	
MUHGS	3	7	32	42	3	7	10	3	5	-	1	1	-
NEVALA	3	18	49	70	3	22	25	5	2	2	1	15	-
OULUNSALO	-	7	10	17	-	8	8	-	1	1	-	6	-
PALTAMC	1	14	18	33	1	21	22	2	-	1	1	16	1
PATTIJOKI	-	4	36	40	-	5	5	-	3	2	-	-	-
PIIPPELA	-	1	9	10	-	1	1	-	1	-	-	-	-
PUDASJARVI	2	9	92	103	2	18	20	-	1	1	4	14	-
PULKKILA	3	4	23	30	3	9	12	1	-	1	-	10	-
PJOLANKA	2	3	19	24	2	3	5	1	-	2	-	1	1
PYHAJOKI	2	9	25	36	2	18	20	-	3	-	1	14	2
PYHÄJARVI	3	17	67	87	3	33	36	2	1	2	5	24	2
PYHÄNTÄ	-	3	6	9	-	5	5	-	1	-	-	4	-
RANTSILA	-	3	11	14	-	5	5	-	1	-	-	4	-
REISJÄRVI	-	4	10	14	-	7	7	1	-	-	1	5	-
RISTIJARVI	-	3	5	8	-	4	4	2	-	-	-	2	-
RUUKKI	2	6	27	35	4	8	12	-	3	1	-	4	4
SIEVI	1	9	15	25	1	13	14	2	2	2	-	8	-
SIIKAJOKI	-	4	7	11	-	4	4	-	-	1	-	3	-
SOTKAMC	1	22	70	93	1	28	29	3	3	3	1	18	1

TJELLIKENNEONNETTOMUJUEI-VÄGTRAFIKGLYCKOR-ROAD TRAFFIC ACCIDENTS
1985

TAULUKKO 14 SIVU 27 - TABELL 14 SIDAN 27 - TABLE 14 PAGE 27
ONNETTOMUJUEI SEKA NIISSA KUOLLEET JA LÖJKAANTUNEET LAANEITAIN JA KUNNITTAIN
GLYCKOR UGH DARVID GÖDAGE OCH SKADADE PERSONER LANS- OCH KÖMMUNVIS
ACCIDENTS AND PERSONS KILLED OR INJURED BY PROVINCE AND MUNICIPALITY

LÄÄNI JA KUNTA LÄN OCH KÖMMUN PROVINCE, MUNICIPALITY	ONNETTOMUJUEI-GLYCKOR-ACCIDENTS			UHRIT - OFFRETS			VICTIMS			UHRIN TIENKAYTTÄJÄRYHMÄ - OFFRETS TRAFIKANTGRUPP		
	FATAL FATAL	NON- MATERIAL DAMAGE	YHTEENSÄ SUMMA TOTAL	KUOLLEET KILLED	SKADADE INJURED	YHTEENSÄ SUMMA TOTAL	JALAN- KULKIJA PEDEST- RIAN	POJKU- PYCRA CYKEL	MOPU CYKEL CYCLE	M- MOTOR CYCLE	H-AUTO PASSEN- GER CAR	ANNA- OTHER AUTO- MOBILE
SUOMUSSALMI	-	13	36	49	-	15	1	2	1	2	9	-
VAALA	1	2	38	41	1	2	-	-	-	-	2	1
TAIVALKOSKI	1	5	137	143	1	6	-	1	2	-	4	-
TEMMES	-	2	2	4	-	2	-	1	-	-	1	-
TYRNÄVÄ	-	5	6	11	-	8	-	-	-	-	8	-
UTAJÄRVI	-	7	23	30	-	8	-	1	-	-	7	-
VIHANTI	1	2	8	11	1	4	1	-	-	-	4	-
VUOLIJOKI	-	1	12	13	-	1	1	-	-	-	-	-
YLI-II	-	1	19	20	-	2	-	-	-	-	2	-
YLIKIIKINKI	-	10	30	40	-	11	-	-	1	-	9	-
LAPIN LÄÄNI LAPPLANDS LAN												
ROVANIEMI	2	53	129	184	2	58	17	13	3	7	17	3
KEMI	2	39	182	223	2	56	2	24	-	1	30	1
KEMIJÄRVI	2	20	62	84	2	29	2	4	1	3	21	-
TORNIG-TORNEA	3	29	84	116	3	31	4	10	3	1	13	3
ENONTEKIO-ENCNTEKIS	2	3	5	10	2	3	2	-	-	-	2	-
INARI-ENARE	2	10	36	48	2	13	2	1	-	1	8	1
KEMINMAA	2	13	30	45	2	14	1	4	1	3	6	1
KITTILÄ	-	6	16	22	-	14	-	1	-	2	8	3

TIELIIKENNEONNETTOMUJDET-VAGTRAFIKLYCKOR-ROAD TRAFFIC ACCIDENTS
1985

TAULUKK 14 SIVU 28 - TABELL 14 SIDAN 28 - TABLE 14 PAGE 28
ONNETTOMUJDET SEKA NIISSA KUOLLEET JA LOUKKAANTUNEET LAPSEITTAIN JA KUNNITTAIN
OLYCKOR OCH DARVID DODADE OCH SKADADE PERSONER LANS- OCH KOMMUNVIS
ACCIDENTS AND PERSONS KILLED OR INJURED BY PROVINCE AND MUNICIPALITY

LÄÄNI JA KUNTA LÄN OCH KUMMUN PROVINCE, MUNICIPALITY	ONNETTOMUJDET-OLYCKOR-ACCIDENTS				UHRIT - OFFRETS - VICTIMS				UHRIN TIENKAYTTAJÄRYHMÄ - OFFRETS TRAFIKANTGRUPP			
	KUOL. DÖDLIG FATAL	LOUKK. VAM. JOHT. SKADA NON-	GMAISUUS- YHTEENSA SUMMA TOTAL	YHTEENSA LOUKK. SKADADE INJURED	KUOLLEET DODADE KILLED	LOUKK. SKADADE INJURED	YHTEENSA SUMMA TOTAL	JALAN- KULKIJA GAENDE PEDEST-	ROAL USER POLKU- MOPEE CYCLE	MOPO MOTOR- PASSEN- CYCLE	M-PYÖRÄ PERSON- GER CAR	H-AUTO ANNAN BIL OTHER
KOLARI	1	4	8	13	1	6	7	-	-	3	4	-
MUONIC	-	1	6	7	-	1	1	-	-	-	-	-
PELKOSENNIEMI	-	5	9	14	-	7	7	-	2	-	5	-
POSIO	-	8	19	27	-	14	14	-	2	1	8	3
RANUA	-	7	44	51	-	9	9	-	3	-	3	3
ROVANIEMEN PLK ROVANIEMI LK	5	22	34	61	5	43	48	1	1	1	37	8
SALLA	-	9	13	22	-	12	12	2	1	-	7	2
SAVUKOSKI	-	3	6	9	-	4	4	-	1	-	1	1
SIMU	-	5	28	33	-	6	6	-	-	-	4	2
SUDANKYLÄ	1	14	26	41	1	24	25	2	1	-	19	1
TERVOLA	-	11	34	45	-	13	13	-	3	-	9	-
PELLG	1	9	116	126	1	13	14	-	2	-	12	-
UTSJOKI	-	2	3	5	-	3	3	-	-	-	3	-
YLITORNIO-ÖVERTORNEA	1	7	88	96	1	13	14	-	1	-	12	1

TILASTOKESKUS - STATISTIKCENTRALEN - CENTRAL STATISTICAL OFFICE
 TIELIIKENEONNETTOMUUKSET - VÄGTRAFIKOLYCKOR - ROAD TRAFFIC ACCIDENTS
 1985

12.9.1986

TAULUKKO 15 - TABELL 15 - TABLE 15
 ONNETTOMUUKSET SEKÄ NIISSÄ KUOLLEET JA LOUKKAANTUNEET ONNETTOMUUSTYYPIN MUKAAN
 OLYCKOR OCH DÄRVID DÖDADE OCH SKADADE PERSONER EFTER OLYCKSTYP
 ACCIDENTS AND PERSONS KILLED OR INJURED BY TYPE OF ACCIDENT

ONNETTOMUUSTYYPPI OLYCKSTYP TYPE OF ACCIDENT	ONNETTOMUUKSET - OLYCKOR - ACCIDENTS				UHRIT - OFFREN - VICTIMS			
	KUOLEMAAN JOHT.-DÖD- LIG UTGÅNG FATAL	LOUKKAANTUMISEN JOHT.-ANNAN PERSONSKADA NON-FATAL	OMAISUUSVAHIN- KOON JOHT-MED EGENDOMSSKADA MATERIAL DAMAGE	YHTEENSÄ SUMMA TOTAL	KUOLLEET DÖDADE KILLED	LOUKKAAN- TUNEET SKADADE INJURED	YHTEENSÄ SUMMA TOTAL	
YKSITTÄISONNETTOMUUS-SINGELOLYCKA	93	1545	5598	7236	101	2246	2347	
SINGLE ACCIDENT								
OHITUSONN. AJO SUORAAN-OMKÖRNING, EJ AVSVANG-OVERTAKING, DIRECT	18	212	1842	2072	19	293	312	
OHITUSONN. AJO KÄÄNTYEN-OMKÖRNING, AVSVANG-OVERTAKING, TURN	23	311	1124	1458	23	372	395	
PERÄNAJO, AJO SUORAAN-UPPHINNANDE EJ AVSV-REAR END COLLISION, DIRECT	11	407	3225	3643	12	564	576	1
PERÄNAJO, AJO KÄÄNTYEN-UPPHINNANDE AVSVANG-REAR END COLLISION, TURN	4	115	626	745	5	157	162	5
KOHTAAMISONN. AJO SUORAAN-MÖTE, EJ AVSVANG-MEETING ACCIDENT, DIRECT	88	542	1734	2364	105	973	1078	9
KOHTAAMISONN. AJO KÄÄNTYEN-MÖTE, AVSVANG-MEETING ACCIDENT, TURN	12	369	1189	1570	12	508	520	1
AVSVANG-MEETING ACCIDENT, TURN								
RISTEAMISONN. AJO SUORAAN-KORSVAG EJ AVSV-CROSSING ACCIDENT, DIRECT	37	1026	3632	4695	38	1324	1362	
RISTEAMISONN. AJO KÄÄNTYEN-KORSVAG AVSVANG-CROSSING ACCIDENT, TURN	34	508	2727	3269	38	681	719	
POLKUPYÖRÄÖNN. PYÖRÄTIEN RIST.SSÄ- CYKELÖVERFART-CYCLE CROSSING ACC.	9	448	287	744	9	453	462	
JALANKULKUONN. SUOJATIELLÄ-GÄENDE PÅ SKYDDSV-PEDESTRIAN ON PED.CROS	27	559	151	737	27	599	626	
JALANKULKUONN. MUUALLA-GÄENDE ANN STÄDES-PEDESTRIAN, OTHER PLACE	84	557	166	807	85	607	692	
ELÄINONNETTOMUUS-DJUROLYCKA ANIMAL ACCIDENT	5	154	3553	3712	5	207	212	
TÖRMÄYS PYSÄK.AJON:OON-KOLLIS. MED PARK.FORD.-COLLIS.WITH PARKED VEH	3	76	1009	1088	4	93	97	
PERUUTUSONNETTOMUUS-BACKNING REVERSING ACCIDENT	5	30	1616	1651	5	30	35	
TASORISTEYSONN.-PLANKORSNINGSOLYCK RAILWAY LEVEL CROSSING ACCIDENT	17	24	64	105	21	34	55	
MUU ONNETTOMUUS-ANNAN OLYCKA OTHER ACCIDENT	29	377	4098	4504	32	422	454	
YHTEENSÄ - SUMMA - TOTAL	499	7260	32641	40400	541	9563	10104	

LIITE 1.

TILASTOKESKUKSEN TIELIIKENNEONNETTOMUUSTILASTOSSA SOVELLETTAVAT KÄSITTEET JA MÄÄRITELMÄT

Tieliikenneonnettomuus

Tieliikenneonnettomuus on omaisuusvahinkoon ja/tai henkilövahinkoon johtanut kulkuneuvon liikumisesta johtunut tapahtuma, joka on sattunut tieliikennelain mukaan yleiselle liikenteelle tarkoitettulla tai yleisesti liikenteeseen käytetyllä alueella ja jossa on osallisena ainakin yksi liikkuva kulkuneuvo. (Kulkuneuvolla tarkoitetaan laisaa määriteltujen ajoneuvojen lisäksi mm. raitiovaunua ja junaa (tasoristeysonnettomuudet).

Tieliikenneonnettomuuteen osallinen

a) liikenneyksikkö

- kulkuneuvo, joka törmää toiseen kulkuneuvoon, jalankulkijaan, eläimeen tai johonkin esteeseen
- kulkuneuvo, jossa joku kuolee tai loukkaantuu onnettomuuden seurauksena
- jalankulkija, joka kuolee tai loukkaantuu onnettomuuden seurauksena
- kulkuneuvo, jalankulkija tai eläin, joka vaikuttaa onnettomuuden syntymiseen

b) henkilö

- kuljettaja, matkustaja ja jalankulkija, joka kuolee tai loukkaantuu onnettomuuden seurauksena
- onnettomuuteen osallisen kulkuneuvon vahingoittumaton kuljettaja

Tieliikenneonnettomuudessa kuollut

Tieliikenneonnettomuudessa kuolleeksi katsotaan henkilö, joka on kuollut onnettomuuden seurauksena 30 vuorokauden kuluessa onnettomuudesta.

Tieliikenneonnettomuudessa loukkaantunut

Tieliikenneonnettomuudessa loukkaantuneeksi katsotaan henkilö, joka ei ole kuollut, mutta on saanut onnettomuudessa vammoja, jotka vaativat hoitoa (tai tarkkailua) sairaalassa, hoitoa kotona (sairausloma) tai operatiivista hoitoa (esim. tikkejä). Mustelmia, naarmuja tms., joista ei aiheudu edellä mainittuja hoitotoimenpiteitä, ei katsota loukkaantumiseksi.

BILAGA 1.

DE BEGREPP OCH DEFINITIONER SOM TILLÄMPAS I STATISTIKCENTRALENS STATISTIK ÖVER VÄGTRAFIKOLYCKOR

Vägtrafikolycka

En vägtrafikolycka är en händelse, där minst ett fordon i rörelse deltagit och som medfört personskada och/eller egendomsskada och som skett på enligt lagen om vägtrafik avsedd väg för allmän trafik eller allmänt i trafik använda vägar eller områden. (Termen 'fordon' omfattar även spårvagnar och tåg (i plankorsningsolyckor)).

Delaktigt i vägtrafikolycka

a) trafikelement

- fordon som kör på annat fordon, gående, djur eller på något hinder
- fordon, i vilket någon dödas eller skadas som följd av olycka
- gående som dödas eller skadas som följd av olycka
- fordon, gående eller djur som förorsakar en olycka

b) person

- förare, passagerare och gående, som avlidit eller erhållit skador vid vägtrafikolycka
- oskadad förare av delaktigt fordon i vägtrafikolycka

Dödad vid vägtrafikolycka

En person, som inom 30 dygn efter vägtrafikolyckan avlidit som följd av olyckan räknas som dödad vid vägtrafikolycka.

Skadad vid vägtrafikolycka

En person, som inte dödas, men som vid olyckan erhållit skador som fordrar vård (eller observation) på sjukhus, vård hemma (sjukledighet) eller operativ vård (t.ex. stygn). Blåmärken, skrämor osv., som inte förorsakar ovannämnda vårdåtgärder, räknas inte som skada.

Alkoholitapaus

Alkoholitapaukseksi määritellään tieliikenne-onnettomuus, jossa jonkun osallisen ajoneuvon kuljettajan tai jalankulkijan on todettu (verikokeen/(alcolmeterkokeen tulos vähintään puoli promillea) tai vahvoin perustein epäillään olleen onnettomuushetkellä alkoholin vaikutuksen alaisena.

Useimmat muut käsitteet ja määritelmät ovat tieliikennelaisissa tai asetuksissa. Niitä voi myös tiedustella Tilastokeskuksesta.

Alkoholfall

Vägtrafikolycka där man kunnat konstatera (resultatet av blodprov/alcolmeterprov minst 0,5 promille) eller har goda skäl för att anta att föraren till ett delaktigt fordon eller gåenden varit alkoholpåverkad vid tidpunkten för olyckan klassificeras som alkoholfall.

De flesta övriga begrepp och definitioner finns i vägtrafiklagen eller i förordningarna. Statistikcentralen ger även uppgifter om dem.

ANNEX 1

DEFINITIONS USED IN ROAD TRAFFIC ACCIDENT STATISTICS IN CENTRAL STATISTICAL OFFICE OF FINLAND

Road traffic accident

- a) which occurred or originated on a way or street open to public traffic and
- b) which resulted in one or more persons being killed or injured or as a result of which at least one of the vehicles involved sustained or caused material damage and
- c) in which at least one moving vehicle was involved

Involved in road traffic accidents

- a) Traffic units
 - vehicles colliding with one or more vehicles, with pedestrians, with animals, or other obstacles
 - vehicles on which any of the occupants were killed or injured as a result of the accident
 - pedestrian who was killed or injured as a result of the accident
 - vehicle, pedestrian or animal who was considered to have contributed to an accident

b) Persons

- drivers, passengers and pedestrians who were killed or injured as a result of the accident
- drivers of vehicles involved in accidents, whether or not injured

Killed in road traffic accident

Any person, who was killed outright or who died within 30 days as a result of the accident.

Injured in road traffic accident

Any person, who was not killed, but sustained as a result of the accident injuries requiring treatment in hospital (including persons under observation) or at home. The statistics do not record injury when, following first aid, no treatment in hospital or at home is prescribed.

Alcohol case

Road traffic accident involving driver or pedestrian at the time of the accident under the influence of alcohol. This includes persons with tested (blood/breath test) or suspected amount of alcohol is greater or equal to 0.5 o/oo.

Inquiries of other definitions can be made at Central Statistical Office.

LIITE 2.

LUETTELO JULKAISEMATTOMISTA TAULUISTA

Taulukko 1.

Henkilövahinko-onnettomuudet sekä niissä kuolleet ja loukkaantuneet koko maassa, taajamissa ja taajamien ulkopuolella tarkkan onnettomuustyyppin (2-num.) mukaan.

Taulukko 2.

- a. Onnettomuuksissa kuolleet tienkäyttäjryhmän ja tarkan iän (0-34 vuositasolla, 35-80 viisivuotisryhmissä) mukaan
- b. Onnettomuuksissa loukkaantuneet (kuten ed.)
- c. Onnettomuuksissa kuolleet kuljettajat (kuten 2a)
- d. Onnettomuuksissa loukkaantuneet kuljettajat (kuten 2a)
- e. Onnettomuuksissa kuolleet miehet (kuten 2a)
- f. Onnettomuuksissa loukkaantuneet miehet (kuten 2a)
- g. Onnettomuuksissa kuolleet mieskuljettajat (kuten 2a)
- h. Onnettomuuksissa loukkaantuneet mieskuljettajat (kuten 2a)

Taulukko 3.

Onnettomuuksissa kuolleet tai loukkaantuneet onnettomuusolosuhteiden mukaan (ryhmitys kuten julkaisutaulukossa 6)

Taulukko 4.

- a. Henkilövahinko-onnettomuudet tarkkan onnettomuustyyppin (2-num.), osallisten lukumäärän ja lajin mukaan (esim. ha yksittäisönn., ha-mp, ha-jk jne.; ketjukolareja ei eritelty)
- b. Kuolemaan johtaneet onnettomuudet (kuten ed.)

Taulukko 5.

Henkilövahinko-onnettomuuksiin osalliset liikenneyksiköt perävaunun, ajoneuvon kansallisuuden, rengastuksen ja alkoholin vaikutuksen mukaan

Taulukko 6.

Henkilövahinko-onnettomuudet sekä niissä kuolleet ja loukkaantuneet tapahtumapaikan olosuhteiden (valoisuus, tien pinta, liukkauden torjunta, sää, tietyö) mukaan koko maassa ja taajamissa

BILAGA 2.

FÖRTECKNING ÖVER OPUBLICERADE TABELLER

Tabell 1.

Personskadeolyckor och därvid dödade och skadade personer i hela landet, tätorter och icke-tätorter efter exakt olyckstyp (2-num.)

Tabell 2.

- a. Vid olyckor dödade personer efter trafikantgrupp och exakt ålder (0-34 ettårsnivå, 35-60 femårsgrupper)
- b. Vid olyckor skadade personer (såsom 2a)
- c. Vid olyckor dödade förare (såsom 2a)
- d. Vid olyckor skadade förare (såsom 2a)
- e. Vid olyckor dödade män (såsom 2 a)
- f. Vid olyckor skadade män (såsom 2a)
- g. Vid olyckor dödade manliga förare (såsom 2a)
- h. Vid olyckor skadade manliga förare (såsom 2a)

Tabell 3.

Vid olyckor dödade eller skadade personer efter olycksförhållanden (grupperingen som i tabell 6 i publikationen)

Tabell 4.

- a. Personskadeolyckor efter exakt olyckstyp (2-num.), antalet delaktiga trafikelement (t.ex. personbil ensam, personbil-moped, personbil-gående osv.; tre eller flera delaktiga icke specificerade)
- b. Olyckor med dödlig utgång (såsom 4a)

Tabell 5.

Delaktiga trafikelement i personskadeolyckor efter släpfordon, fordonets nationalitet, däck och alkoholpåverkan

Tabell 6.

Personskadeolyckor och därvid dödade och skadade personer efter olycksförhållanden (ljusförhållanden, vägens yta, förhindrande av halka, väderlek och vägarbete), hela landet tätorter

Taulukko 7.

Onnettomuuksiin osalliset alkoholin vaikutuksen alaiset kuljettajat ja jalankulkijat tienkäyttäjryhmän, alkoholin määrän (verikoe, alcolmeterkoe) ja onnettomuuden vakavuusasteen (kuolemaan joht. onn., loukkaantumisonn., omaisuusvahinko-onn.) mukaan

Taulukko 8.

Henkilövahinko-onnettomuuksiin osallisten moottoripyörän ja mopon kuljettajien sekä kuolleiden ja loukkaantuneiden matkustajien suojakypärän käyttö

Tabell 7.

I olyckor delaktiga alkoholpåverkade förare och gående efter trafikantgrupp, alkoholmängd (blodprov, alcolmeterprov) och olyckans svårighetsgrad (olyckor med dödlig utgång, olyckor med personskada, olyckor med egendomsskada)

Tabell 8.

Användning av skyddshjälm bland motorcykelförare och mopedister som varit delaktiga i olyckor med personskada och bland dödade och skadade passagerare

ANNEX 2.

LIST OF UNPUBLISHED TABLES

Table 1.

Accidents involving personal injury and persons killed or injured in them: national, built-up area, and nonbuilt-up area data by specific accident type (2-digit level)

Table 2.

- a. Persons killed in accidents by road user category and specific age (0-34, one-year groups; 35-80, five-year groups)
- b. Persons injured in accidents (see 2a)
- c. Drivers killed in accidents (see 2a)
- d. Drivers injured in accidents (see 2 a)
- e. Males killed in accidents (see 2a)
- f. Males injured in accidents (see 2a)
- g. Male drivers killed in accidents (see 2a)
- h. Male drivers injured in accidents (see 2a)

Table 3.

Persons killed or injured in accidents by accident conditions (for grouping, see table 6 in the body of the publication)

Table 4.

- a. Accidents involving personal injury by specific accident type (2-digit level) and number and type of traffic units involved (e.g. single accident involving a passenger car, passenger car - moped, passenger car - pedestrian, etc.; multiple accidents involving three or more units not specified)

- b. Fatal accidents (see 4a)

Table 5.

Accidents involving personal injury: traffic units involved by trailer, nationality of vehicle, tyres, and influence of alcohol

Table 6.

Accidents involving personal injury and persons killed or injured in them: national and built-up area data by conditions at scene of accident (light, road surface, antiskidding measures, weather, road work)

Table 7.

Drunken drivers and pedestrians involved in accidents by road user category, amount of alcohol (blood test, alcotest), and severity of accident (fatal, personal injury, material damage)

Table 8.

Use of crash helmet in accidents involving personal injury: motorcyclists and moped riders involved and passengers killed or injured

ILMOITUS tieliikenneonnettomuudesta

3

A

Polisiipiiri ja sen alayksikkö		Piirin koodi	Ilmoituksen numero	
Ilmoitusaika viikonpv pvm klo		Ilmoitustapa henkilökoht. <input type="checkbox"/> puhelimitse <input type="checkbox"/> kirjeitse <input type="checkbox"/>		muu tapa, diaarinumero tms.
Ilmoituksen vastaanottoaika		Ilmoituksen vastaanottaja		Tutkijat
Ilmoittajan suku- ja etunimet, ammatti, osoite, puhelin kotiin ja toimeen <input type="checkbox"/> ei todistaja				
Rikosnimike tai asia				
Tapahtuma-aika viikonpv pvm klo		Tapahtumapaikka TVL:n ylläpitämä tie <input type="checkbox"/> kunnan ylläpitämä tie/katu <input type="checkbox"/> muu tie tai alue <input type="checkbox"/>		Taajama <input type="checkbox"/> on <input type="checkbox"/> ei
Tarkempi tapahtumapaikka (kunta, kylä, tien/kadun nimi, risteys jne.)		Tien no		Nopeusrajoitus km/h
Tien päällyste		Risteyksessä kärkikolmio <input type="checkbox"/> STOP-merkki <input type="checkbox"/>		Tieosan no
Keli; tien pinta paljas, kuiva <input type="checkbox"/> kostea, märkä <input type="checkbox"/>		liikennevalot 1 = toiminnassa <input type="checkbox"/> 2 = viikulla <input type="checkbox"/> muu risteys <input type="checkbox"/>		Etäisyys tieosan alusta
Valoisuus päivänvalo <input type="checkbox"/> hämärä <input type="checkbox"/> pimeä <input type="checkbox"/>		ajourat paljaat <input type="checkbox"/>		Rautatien tasoristeys <input type="checkbox"/> ilman puomeja <input type="checkbox"/> puomein <input type="checkbox"/>
Näkyvyys metreissä yli 500 <input type="checkbox"/> 200-500 <input type="checkbox"/> alle 200 <input type="checkbox"/>		Sää kirkas <input type="checkbox"/> pilvipouta <input type="checkbox"/> sumu <input type="checkbox"/>		Tietyö <input type="checkbox"/> on <input type="checkbox"/>
Onnettomuustyyppi No		1. Osallisajoneuvossa (tai jalankulkija) loukkaantuneiden lkm kuolleiden lkm		Liukkauden torjunta hiekoitettu <input type="checkbox"/> suolattu <input type="checkbox"/>
1. osallisen suku- ja etunimet, henkilötunnus, ammatti, osoite, puhelin kotiin ja toimeen		2. Osallisajoneuvossa (tai jalankulkija) loukkaantuneiden lkm kuolleiden lkm		Vaurioituneiden ajoneuvojen lkm
Osallisen asema asianomist. <input type="checkbox"/> syyll. ep. <input type="checkbox"/>		Alcolmeterkoe suoritettu klo tulos 0/00		Ajoneuvon omistaja <input type="checkbox"/> haltija <input type="checkbox"/>
Osallislaji		Kliininen koe (tulos) Verikoe 0/00		
Rekisteritunnus		Ajokortti		
Merkki ja malli, käyttöönottovuosi		Vakuutusyhtiö ja vakuutuksen no		
2. osallisen suku- ja etunimet, henkilötunnus, ammatti, osoite, puhelin kotiin ja toimeen				
Osallisen asema asianomist. <input type="checkbox"/> syyll. ep. <input type="checkbox"/>		Alcolmeterkoe suoritettu klo tulos 0/00		Ajoneuvon omistaja <input type="checkbox"/> haltija <input type="checkbox"/>
Osallislaji		Kliininen koe (tulos) Verikoe 0/00		
Rekisteritunnus		Ajokortti		
Merkki ja malli, käyttöönottovuosi		Vakuutusyhtiö ja vakuutuksen no		
Selostus, asianomistajat (muut kuin osalliset), henkilö- ja omaisuusvahingot				

JATKUU

TÄYTETTÄVÄ HENKILÖVAHINKOON JOHTANEESTA ONNETTOMUUDESTA (Katso SM yleiskirje no 3006/402/82)

OSALLISISTA KULJETTAJISTA JA AJONEUVOISTA

40 OSALLINEN NO	41 KULJETTAJA 1 ei loukkaantunut 2 loukkaantui 3 kuoli	42 JOS KUOLI, PVM	43 MUKANA OLLIEN MATKUSTAJIEN LKM
44 KULJETTAJAN TURVAVYÖN/SUOJAKYPÄRÄN KÄYTTÖ	1 käytti turvavyötä 2 käytti suojakypärää 3 turvavyötä ei asennettu 4 ei käyttänyt	45 AJAMINEN LIIKENNEVALOISSA	1 vihreä valo 2 muu valo
46 VALOJEN KÄYTTÖ	1 kaukovalot 2 lähivalot 3 seisontavalot 4 ei käyttänyt	47 AJONEUVON RENGASTUS	1 laillinen 2 lain vastainen
40 OSALLINEN NO	41 KULJETTAJA 1 ei loukkaantunut 2 loukkaantui 3 kuoli	42 JOS KUOLI, PVM	43 MUKANA OLLIEN MATKUSTAJIEN LKM
44 KULJETTAJAN TURVAVYÖN/SUOJAKYPÄRÄN KÄYTTÖ	1 käytti turvavyötä 2 käytti suojakypärää 3 turvavyötä ei asennettu 4 ei käyttänyt	45 AJAMINEN LIIKENNEVALOISSA	1 vihreä valo 2 muu valo
46 VALOJEN KÄYTTÖ	1 kaukovalot 2 lähivalot 3 seisontavalot 4 ei käyttänyt	47 AJONEUVON RENGASTUS	1 laillinen 2 lain vastainen
40 OSALLINEN NO	41 KULJETTAJA 1 ei loukkaantunut 2 loukkaantui 3 kuoli	42 JOS KUOLI, PVM	43 MUKANA OLLIEN MATKUSTAJIEN LKM
44 KULJETTAJAN TURVAVYÖN/SUOJAKYPÄRÄN KÄYTTÖ	1 käytti turvavyötä 2 käytti suojakypärää 3 turvavyötä ei asennettu 4 ei käyttänyt	45 AJAMINEN LIIKENNEVALOISSA	1 vihreä valo 2 muu valo
46 VALOJEN KÄYTTÖ	1 kaukovalot 2 lähivalot 3 seisontavalot 4 ei käyttänyt	47 AJONEUVON RENGASTUS	1 laillinen 2 lain vastainen

OSALLISISTA LOUKKAANTUNEISTA TAI KUOLLEISTA JALANKULKIJOISTA

50 OSALLINEN NO	51 HAVAITTAVUUS 1 heijastin 2 valaisin 3 ei kumipaakaan 4 ei tiedetä	52 KULKU LIIKENNEVALOISSA	53 JOS KUOLI, PVM
50 OSALLINEN NO	51 HAVAITTAVUUS 1 heijastin 2 valaisin 3 ei kumipaakaan 4 ei tiedetä	52 KULKU LIIKENNEVALOISSA	53 JOS KUOLI, PVM
50 OSALLINEN NO	51 HAVAITTAVUUS 1 heijastin 2 valaisin 3 ei kumipaakaan 4 ei tiedetä	52 KULKU LIIKENNEVALOISSA	53 JOS KUOLI, PVM

OSALLISISSA AJONEUVOISSA LOUKKAANTUNEISTA TAI KUOLLEISTA MATKUSTAJISTA (lukuunottamatta kuljettajia)

60 AJONEUVOSSA NO	61 HENKILÖTUNNUS	62 MATKUSTAJAN SIJAINTI 1 etupenkillä 2 muualla	63 TURVAVYÖ/SUOJAKYPÄRÄ 1 käytti 2 ei	64 JOS KUOLI, PVM
60 AJONEUVOSSA NO	61 HENKILÖTUNNUS	62 MATKUSTAJAN SIJAINTI 1 etupenkillä 2 muualla	63 TURVAVYÖ/SUOJAKYPÄRÄ 1 käytti 2 ei	64 JOS KUOLI, PVM
60 AJONEUVOSSA NO	61 HENKILÖTUNNUS	62 MATKUSTAJAN SIJAINTI 1 etupenkillä 2 muualla	63 TURVAVYÖ/SUOJAKYPÄRÄ 1 käytti 2 ei	64 JOS KUOLI, PVM
60 AJONEUVOSSA NO	61 HENKILÖTUNNUS	62 MATKUSTAJAN SIJAINTI 1 etupenkillä 2 muualla	63 TURVAVYÖ/SUOJAKYPÄRÄ 1 käytti 2 ei	64 JOS KUOLI, PVM
60 AJONEUVOSSA NO	61 HENKILÖTUNNUS	62 MATKUSTAJAN SIJAINTI 1 etupenkillä 2 muualla	63 TURVAVYÖ/SUOJAKYPÄRÄ 1 käytti 2 ei	64 JOS KUOLI, PVM
60 AJONEUVOSSA NO	61 HENKILÖTUNNUS	62 MATKUSTAJAN SIJAINTI 1 etupenkillä 2 muualla	63 TURVAVYÖ/SUOJAKYPÄRÄ 1 käytti 2 ei	64 JOS KUOLI, PVM
60 AJONEUVOSSA NO	61 HENKILÖTUNNUS	62 MATKUSTAJAN SIJAINTI 1 etupenkillä 2 muualla	63 TURVAVYÖ/SUOJAKYPÄRÄ 1 käytti 2 ei	64 JOS KUOLI, PVM

LISÄTIETOJA (esim. tarkempia tietoja henkilövahingoista)

--

ANMÄLAN om vägtrafikolycka

3

A

Polisdistrikt och dess avdelning				Distriktskod	Anmälingsnummer	
Anmälningstid veckodag datum		kl	Anmälningssätt person- ligen		per telefon	per brev
annat sätt, diarienummer o.dyl.		Gärningsortens kod				
Anmälningens mottagningsplats		Anmälningens mottagare		Undersökare		
Anmälarens släkt- och förnamn, yrke, adress, telefon hem och till tjänsten						
<input type="checkbox"/> ej vittne						
Brottsbenämning eller ärende						
Händelsetidpunkt veckodag datum		kl	Olycksplats väg upprätt- hållen av vvv		väg/gata upp- rätthållen av kommun	annan väg el. område
Tätort				Hastighetsbegr.		km/h
ja				nej		
Exaktare olycksplats (kommun, by, vägens/gatans namn, korsning ovs.)				Vägnr.		Vägdelnr.
						Avstånd från vägdelens början
Vägbeläggningen		Korsningen hade		trafikljus 1 = funktion 2 = blinkande		annan korsning
spetstriangel		STOP-märke				Plankorsning
						utan bom
						med bom
						ja
Före: vägens yta		vatten i hjulspåren		1 = snöig 2 = sörjig 3 = isbelagd		Temperatur
bar. torr		fuktig, våt		körspåren bara		°C
						Förhindrande av halka
						sandad
						saltad
Ljusförhållande		Väderlek				1 = regn 2 = snöfall 3 = snöflask
dagstjus		halvdager		mörker, vägbelysning		klart
						mulet
						dimma
Sikt		Olyckstyp		1. delaktige		2. delaktige
över 200 m		Nr		antalet		antalet
500 m				skadade		skadade
under 200 m				omkomna		omkomna
Den 1. delaktiges släkt- och förnamn, personsignum, yrke, adress, telefon hem och till tjänsten						
						Fordonets
						ägare
						inne- havare
Den delaktiges ställning måls- ägare		Alcolmeter prov har utförts kl resultat		Kliniskt prov (resul- tat)		Blodprov
misstänkt skyldig		%		%		%
Körkort						
Delaktigt trafik- element		Registreringsnummer		Märke och modell, ibruktagningsår		Försäkringsbolag och försäkrings nr
Den 2. delaktiges släkt- och förnamn, personsignum, yrke, adress, telefon hem och till tjänsten						
						Fordonets
						ägare
						inne- havare
Den delaktiges ställning måls- ägare		Alcolmeter prov har utförts kl resultat		Kliniskt prov (resul- tat)		Blodprov
misstänkt skyldig		%		%		%
Körkort						
Delaktighet trafikelement		Registreringsnummer		Märke och modell, ibruktagningsår		Försäkringsbolag och försäkrings nr
Utredning, person- och materialsador						
<input type="checkbox"/> FORTSÄTTER						

TILLÄGGSUPPGIFTER OM OLYCKA MED **PERSONSKADA** (Se IM:s cirkulärbrev nr 1140/402/79)

DELAKTIGA **FÖRARE** OCH **FORDON**

40 DELAKTIG NR	41 FÖLJDER 1 ej skadad 2 skadades 3 omkom	42 VID DÖDSFALL DATUM	43 ANTAL PASSAGERARE (FÖRUTOM FÖRAREN)
44 FÖRAREN ANVÄNDE BILBÄLTE/SKYDDSHJÄLM 1 använde bilbälte 2 använde skyddshjälm 3 bilbälte fanns ej installerat använde ej	45 KÖRNING I TRAFIKLJUSEN 1 grönt ljus 2 annat ljus		
46 FORDONETS BELYSNING 1 fjärrljus 2 närljus 3 parkeringsljus utan belysning	47 DÄCK 1 lagenliga 2 lagstridiga		
40 DELAKTIG NR	41 FÖLJDER 1 ej skadad 2 skadades 3 omkom	42 VID DÖDSFALL DATUM	43 ANTAL PASSAGERARE (FÖRUTOM FÖRAREN)
44 FÖRAREN ANVÄNDE BILBÄLTE/SKYDDSHJÄLM 1 använde bilbälte 2 använde skyddshjälm 3 bilbälte fanns ej installerat 4 använde ej	45 KÖRNING I TRAFIKLJUSEN 1 grönt ljus 2 annat ljus		
46 FORDONETS BELYSNING 1 fjärrljus 2 närljus 3 parkeringsljus 4 utan belysning	47 DÄCK 1 lagenliga 2 lagstridiga		
40 DELAKTIG NR	41 FÖLJDER 1 ej skadad 2 skadades 3 omkom	42 VID DÖDSFALL DATUM	43 ANTAL PASSAGERARE (FÖRUTOM FÖRAREN)
44 FÖRAREN ANVÄNDE BILBÄLTE/SKYDDSHJÄLM 1 använde bilbälte 2 använde skyddshjälm 3 bilbälte fanns ej installerat 4 använde ej	45 KÖRNING I TRAFIKLJUSEN 1 grönt ljus 2 annat ljus		
46 FORDONETS BELYSNING 1 fjärrljus 2 närljus 3 parkeringsljus 4 utan belysning	47 DÄCK 1 lagenliga 2 lagstridiga		

DELAKTIGA SKADADE ELLER OMKOMNA **FOTGÄNGARE**

50 DELAKTIG NR	51 SKÖNJBARHET 1 reflex 2 lampa 3 ingendera 4 finns ej uppgift	52 FÖLJDE TRAFIKLJUS 1 ja 2 nej	53 VID DÖDSFALL DATUM
50 DELAKTIG NR	51 SKÖNJBARHET 1 reflex 2 lampa 3 ingendera 4 finns ej uppgift	52 FÖLJDE TRAFIKLJUS 1 ja 2 nej	53 VID DÖDSFALL DATUM
50 DELAKTIG NR	51 SKÖNJBARHET 1 reflex 2 lampa 3 ingendera 4 finns ej uppgift	52 FÖLJDE TRAFIKLJUS 1 ja 2 nej	53 VID DÖDSFALL DATUM

SKADADE ELLER OMKOMNA **PASSAGERARE** I DELAKTIGA FORDON

60 DELAKTIGA FORDON NR	60 PERSONNUMMER	62 PASSAGERAREN SATT 1 framme 2 annanstans	63 BILBÄLTE/SKYDDSHJÄLM 1 använde 2 använde ej	64 VID DÖDSFALL DATUM
60 DELAKTIGA FORDON NR	60 PERSONNUMMER	62 PASSAGERAREN SATT 1 framme 2 annanstans	63 BILBÄLTE/SKYDDSHJÄLM 1 använde 2 använde ej	64 VID DÖDSFALL DATUM
60 DELAKTIGA FORDON NR	60 PERSONNUMMER	62 PASSAGERAREN SATT 1 framme 2 annanstans	63 BILBÄLTE/SKYDDSHJÄLM 1 använde 2 använde ej	64 VID DÖDSFALL DATUM
60 DELAKTIGA FORDON NR	60 PERSONNUMMER	62 PASSAGERAREN SATT 1 framme 2 annanstans	63 BILBÄLTE/SKYDDSHJÄLM 1 använde 2 använde ej	64 VID DÖDSFALL DATUM
60 DELAKTIGA FORDON NR	60 PERSONNUMMER	62 PASSAGERAREN SATT 1 framme 2 annanstans	63 BILBÄLTE/SKYDDSHJÄLM 1 använde 2 använde ej	64 VID DÖDSFALL DATUM
60 DELAKTIGA FORDON NR	60 PERSONNUMMER	62 PASSAGERAREN SATT 1 framme 2 annanstans	63 BILBÄLTE/SKYDDSHJÄLM 1 använde 2 använde ej	64 VID DÖDSFALL DATUM
60 DELAKTIGA FORDON NR	60 PERSONNUMMER	62 PASSAGERAREN SATT 1 framme 2 annanstans	63 BILBÄLTE/SKYDDSHJÄLM 1 använde 2 använde ej	64 VID DÖDSFALL DATUM

TILLÄGGSUPPGIFTER (t.ex. utförligare uppgifter om personskador)