

Väestönmuutokset 2008

Befolkningsförändringar

Vital Statistics

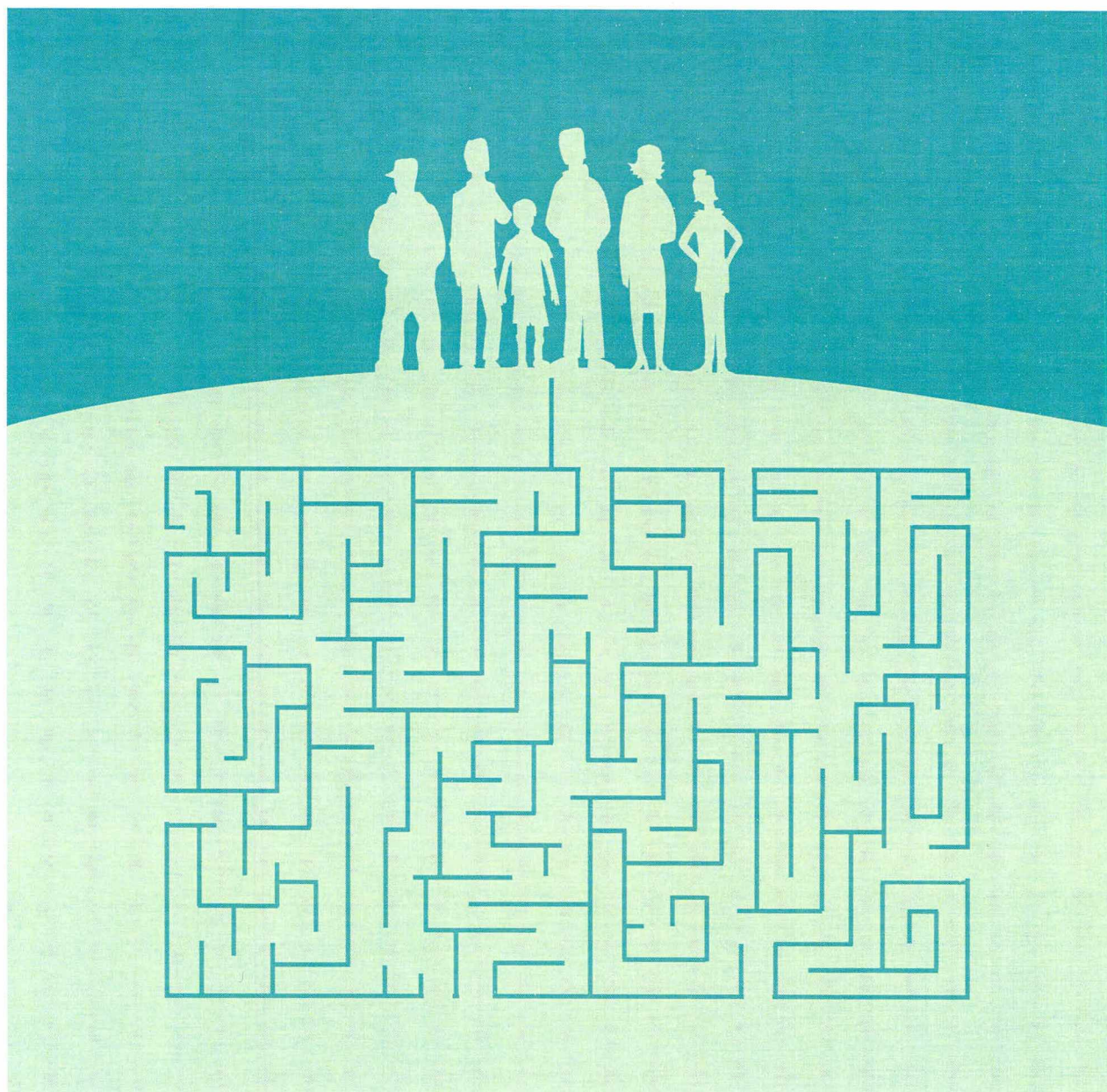

Väestönmuutokset 2008

Befolkningsförändringar

Vital Statistics

Tiedustelut – Förfrågningar – Inquiries:

*Timo Nikander
Matti Saari
(09) 17 341*

vaesto.tilasto@tilastokeskus.fi

**Suomen virallinen tilasto
Finlands officiella statistik
Official Statistics of Finland**

Kansikuva – Pärmbild – Cover graphics: Jannis Mavrostomos

© 2010 Tilastokeskus – Statistikcentralen – Statistics Finland

*Tietoja lainattaessa lähteenä on mainittava Tilastokeskus.
Uppgifterna får lånas med uppgivande av Statistikcentralen som källa.
Quoting is encouraged provided Statistics Finland is acknowledged as the source.*

*ISSN 1795-5165
= Suomen virallinen tilasto
ISSN 0788-5245
ISBN 978-952-244-207-9*

Alkusanat

Tämä julkaisu sisältää väestönmuutoksia kuvaavia taulukoita vuodelta 2008 ja jonkin verran aikasarjatietoja väestönmuutoksista. Julkaisussa selostetaan tietojen keruuta sekä käsitteitä ja määritelmiä. Julkaisun taulukot on tuotettu Excelillä ja ne ovat siten tilattavissa myös sähköisessä muodossa.

Julkaisun ovat toimittaneet Timo Nikander ja Matti Saari. Taulukoiden laadintaan ovat osallistu-

neet Erja Ahokas, Tarina Elg ja Irma Pitkänen. Tilastoaineistosta vastaavat Timo Nikander ja Matti Saari. Aineistojen muokkaamisen ja tuottamisen vaatimat ATK-tehtävät on hoitanut Jorma Ylinen.

Helsingissä joulukuussa 2009

Förord

Denna publikation innehåller tabeller över befolkningsförändringarna år 2008 och en del tidsserier över befolkningsförändringar. Publikationen ger också en beskrivning av hur uppgifterna samlats in och dessutom redovisas begreppen och definitionerna. Tabellerna har producerats med Excel och kan därmed beställas också i elektronisk form.

Denna publikation har redigerats av Timo Nikander och Matti Saari. Tabelldelen har bearbetats

av Erja Ahokas, Tarina Elg och Irma Pitkänen. Timo Nikander och Matti Saari bär ansvaret för statistikmaterialet. Jorma Ylinen har svarat för dataarbetet med att bearbeta och producera materialet.

Helsingfors, i december 2009

Preface

This publication comprises tables of population changes for 2008 in Finland and a number of series on vital events. A general description of the data collection methods as well as the concepts and definitions used in the publication are also included. The tables are produced with Excel and can also be ordered in electronic format.

This publication was edited by Timo Nikander and Matti Saari. The tables were prepared by Erja

Ahokas, Tarina Elg and Irma Pitkänen. The compilation of the statistics was headed by Timo Nikander and Matti Saari. The computer processing and production of the data were carried out by Jorma Ylinen.

Helsinki, December 2009

Jari Tarkoma
Tilastojohtaja
Statistikdirektör
Director, Population Statistics

Sisällys

Alkusanat	3	2	SYNTYNEET	73
Katsaus väestönmuutoksiin 2008	13		Aikasarjataulukot	73
Väestömäärän muutos	13	2.01	Elävänä ja kuolleena syntyneet sukupuolen ja äidin siviilisäädyn mukaan 1991–2008	73
Syntyvyys	14	2.02	Elävänä syntyneet äidin iän mukaan 1997–2008	73
Kuolleisuus	16	2.03	Elävänä syntyneet kuukausittain 1998–2008	74
Maassamuutto	18	2.04	Elävänä syntyneet kaupunkimaisuuden ja maakunnan mukaan 1998–2008	74
Maahanmuutto	20		Aikasarjojen tunnuslukuja	75
Maastamuutto	20	2.05	Elävänä syntyneet äidin keski-ikä, mediaani-ikä, siviilisäädyn ja lapsen järjestysluvun mukaan 1998–2008	75
Nettomaahanmuutto	21	2.06	Vuosina 1945/46 - 1988/89 syntyneiden naisten ikäryhmittäin kumuloitu hedelmällisyys 1000 naista kohden vuoden 2008 loppuun mennessä	75
Suomen kansalaisuuden saaneet	21	2.07	Ikäryhmittäiset hedelmällisyysluvut sekä brutto- ja nettouusiutumisluvut sekä kuolleena syntyneisyys 1996–2008	76
Ottolapseksi otot	21	2.08	Ruotsinkielisten ikäryhmittäinen hedelmällisyys, kokonaishedelmällisyys ja bruttouusiutumisluku 1996–2008	76
Solmitut avioliitot	22	2.09	Kokonaishedelmällisyys ja bruttouusiutumisluku kaupunkimaisuuden ja maakunnan mukaan 1998–2008	77
Avioerot ja avioliiton kesto	24		Vuositaulukot	78
Rekisteröidyt parisuhteet	25	2.10	Elävänä syntyneet äidin syntymävuoden, iän ja siviilisäädyn mukaan 2008	78
Koko maan väestönmuutokset, laatuseloste	26	2.11	Elävänä syntyneet äidin iän ja äidin kaikista lapsista lasketun järjestysluvun sekä lapsen sukupuolen mukaan 2008	81
Tilastotietojen relevanssi	26	2.12	Elävänä syntyneet avioliapset äidin iän ja äidin kaikista lapsista lasketun järjestysluvun sekä lapsen sukupuolen mukaan 2008	83
Käsitteet	26	2.13	Kuolleena syntyneet äidin iän, siviilisäädyn, isän iän sekä äidin kaikista lapsista lasketun järjestysluvun mukaan 2008	85
Tilastotutkimuksen menetelmäkuvaus	31	2.14	Voimassa olevasta avioliitosta elävänä syntyneet kaikki ja ensimmäiset lapset isän ja äidin iän mukaan 2008	85
Tietojen oikeellisuus ja tarkkuus	32	2.15	Elävänä syntyneet äidin kielen ja iän mukaan 2008	86
Tietojen ajantasaisuus ja oikea-aikaisuus	32	2.16	Elävänä syntyneet äidin kansalaisuuden ja iän mukaan 2008	86
Tilastojen saatavuus ja läpinäkyvyys	32	2.17	Elävänä syntyneet lapsen järjestysluvun, kaupunkimaisuuden ja maakunnan mukaan 2008	87
Tilastojen vertailukelpoisuus	33	2.18	Elävänä syntyneet äidin iän mukaan ja ruotsinkielisten äitien lapset kaupunkimaisuuden ja maakunnan mukaan 2008	87
Selkeys ja eheys/yhtenäisyys	33	2.19	Kuolleena syntyneet äidin iän, kaupunkimaisuuden ja maakunnan mukaan sekä ruotsinkielisten äitien lapset äidin iän mukaan 2008	88
1 YLEIS- JA YHDISTELMÄTAULUKOT	58	2.20	Synnytykset synnyttäjän iän, sikiöiden määrän, kaupunkimaisuuden ja maakunnan mukaan 2008	88
Yleistaulukot	58			
1.01 Väestö sukupuolen ja iän mukaan 1997–2008	58			
1.02 Keskiväkiluku iän, siviilisäädyn, sukupuolen ja kielen mukaan 2008	59			
1.03 Keskiväkiluku iän ja sukupuolen mukaan maakunnittain 2008	60			
Yhdistelmätaulukot	62			
Aikasarjataulukot	62			
1.04 Väestönmuutokset ja väkiluku kaupunkimaisuuden ja läänin mukaan 1998–2008	62			
1.05 Väestönmuutokset maakunnittain 1994–2008	64			
Aikasarjojen tunnuslukuja	66			
1.06 Väestönmuutokset ja keskiväkiluku kaupunkimaisuuden ja läänin mukaan 1998–2008, promillea keskiväkiluvusta	66			
1.07 Väestönmuutokset maakunnittain 199–2008 promillea keskiväkiluvusta	68			
1.08 Väestön keski-ikä eräissä väestötapahtumissa 1997–2008	70			
Vuositaulukot	71			
1.09 Väestönmuutokset ja väkiluku kaupunkimaisuuden mukaan, suuralueittain ja maakunnittain 2008	71			
1.10 Ruotsinkielisten väestönmuutokset ja väkiluku kaupunkimaisuuden mukaan, suuralueittain ja maakunnittain 2008	72			

	Vuositalukkojen tunnuslukuja	89			
2.21	Ikäryhmittäiset hedelmällisyysluvut, kokonais-hedelmällisyys, brutto - ja nettouusiutumisluku kaupunkimaisuuden ja maakunnan mukaan 2008	89	4.04	Nettomuutto kaupunkiseuduilla ja kaupunkimaisissa kunnissa sekä niihin kuulumattomissa kunnissa 1996–2008	114
	Raskauden keskeyttämiset	89	4.05	Kuntien välisen muuton tulo- ja lähtömuutto kaupunkimaisuuden ja maa-kunnan mukaan 1998–2008	115
2.22	Lailliset raskauden keskeyttämiset naisen iän ja siviilisäädyn mukaan 2008	89	4.06	Kunnassamuutto iän mukaan 1996–2008	116
2.23	Lailliset raskauden keskeyttämiset synnytysten luvun sekä naisen iän mu-kaan 1995–2008	90	4.07A	Kuntien välinen muutto ja kunnassamuutto sukupuolen mukaan sekä ruotsinkielisten muutto 1996–2008	116
3	KUOLLEET	91	4.07B	Kuntien välinen muutto ja kunnassamuutto sukupuolen mukaan sekä ruotsinkielisten muutto 1996–2008	116
	Aikasarjataulukot	91		Aikasarjojen tunnuslukuja	117
3.01	Kuolleet iän ja sukupuolen mukaan 1996–2008	91	4.08	Kuntien välinen muuttoalttius iän ja suku-puolen mukaan 1997–2008	117
3.02	Alle vuoden ikäisenä kuolleet iän ja sukupuolen mukaan 1996–2008	92		Vuositalukot	118
3.03	Kuolleet kaupunkimaisuuden ja maakunnan mukaan 1996–2008	92	4.09	Maakuntien välinen muuttoliike lähtö- ja tulomaakunnan mukaan 2008	118
3.04	Kuolleet kuukausittain 1996–2008	93	4.10	Maakuntien välinen nettomuutto 2008	118
	Aikasarjojen tunnuslukuja	93	4.11	Kuntien välinen muuttoliike iän sekä tulo- ja lähtökunnan kaupunkimai-suuden mukaan 2008	120
3.05	Kuolleisuus iän ja sukupuolen mukaan 1996–2008, promillea keskiväkiluvusta	93	4.12	Nettomaassamuutto iän, kaupunkimaisuuden ja sukupuolen mukaan 2008	120
3.06	Ruotsinkielisen väestön kuolleisuus iän ja sukupuolen mukaan 1996–2008, promillea keskiväkiluvusta	94	4.13	Maakuntien välinen muutto 15-vuotiaiden ja sitä vanhempien muuttaneiden koulutus-asteen, sukupuolen ja maakunnan mukaan 2008	121
3.07	Imeväiskuolleisuus ja perinataalikuolleisuus sukupuolen mukaan 1989–2008	95		Vuositalukkojen tunnuslukuja	123
3.08	Leskeksi jääneet sukupuolen ja iän mukaan 1994–2008, promillea naimi-sissa olevien keskiväkiluvusta	95	4.14	Kunnassamuuttoalttius iän, sukupuolen ja siviilisäädyn mukaan 2008	123
3.09	Elinajanodote sukupuolen ja iän mukaan 1996–2008	96	5.	MAAHAN- JA MAASTAMUUTTO	124
	Vuositalukot	97		Aikasarjataulukot	124
3.10	Kuolleet syntymävuoden, iän, siviilisäädyn ja sukupuolen mukaan 2008	97	5.01	Maahan- ja maastamuutto sekä nettomaahanmuutto kaupunkimaisuuden ja maakunnan mukaan 1997–2008	124
3.11	Kuolleet sukupuolen, iän ja maakunnan mukaan 2008	104	5.02	Maahan- ja maastamuutto sekä nettomaahanmuutto lähtö/tulomaan mu-kaan 1997–2008	125
3.12	Kuolleet iän, siviilisäädyn ja sukupuolen mukaan sekä ruotsinkieliset kuolleet sukupuolen mukaan 2008	106		Vuositalukot	127
	Vuositalukkojen tunnuslukuja	106	5.03	Maahan- ja maastamuutto lähtö-/tulomaan ja sukupuolen mukaan 2008	127
3.13	Kuolleisuus iän, siviilisäädyn ja sukupuolen mukaan 2008, promillea kes-kiväkiluvusta	106	5.04	Maahanmuutto kansalaisuuden, syntymämaan ja kielen mukaan 2008	129
3.14	Kuolleisuus- ja eloonjäämislukuja 2008	107	5.05	Maastamuutto kansalaisuuden, syntymämaan ja kielen mukaan 2008	130
3.15	Imeväiskuolleisuus ja perinataalikuolleisuus kaupunkimaisuuden ja maa-kunnan mukaan 2008	109	5.06	Maahan- ja maastamuutto iän, kielen ja sukupuolen mukaan 2008	131
3.16	Kuolleisuus iän, sukupuolen, kaupunki-maisuuden ja maakunnan mukaan 2008	110	5.07	Maahan- ja maastamuutto iän, kansalaisuuden, kielen ja sukupuolen mu-kaan 2008	132
4	MAASSAMUUTTO	112	5.08	Maahanmuutto muista EU-maista iän, kansalaisuuden, siviilisäädyn ja sukupuolen mukaan 2008	133
	Aikasarjataulukot	112	5.09	Maastamuutto muihin EU-maihin iän, kansalaisuuden, siviilisäädyn ja sukupuolen mukaan 2008	134
4.01A	Kuntien välinen muutto iän ja sukupuolen mukaan 1997–2008	112	5.10	Maahanmuutto Pohjoismaista iän, kansa-laisuuden, siviilisäädyn ja sukupuolen mukaan 2008	135
4.01B	Kuntien välinen muutto iän ja sukupuolen mukaan 1997–2008	113			
4.02	Ruotsinkielisen väestön kuntien välinen muutto iän mukaan 1997–2008	114			
4.03	Kuntien välinen muutto kuukausittain 1997–2008	114			

5.11	Maastamuutto Pohjoismaihin iän, kansalaisuuden, siviilisäädyn ja sukupuolen mukaan 2008	135	6.20	Avioliiton solmineet naiset iän, kansalaisuuden ja puolison kansalaisuuden mukaan 2008 . . .	149
5.12	Maahanmuutto siviilisäädyn, sukupuolen, kaupunkimaisuuden ja maakunnan mukaan 2008	136	6.21	Avioliiton solmineet naiset iän ja maakunnan mukaan 2008	150
5.13	Maastamuutto siviilisäädyn, sukupuolen, kaupunkimaisuuden ja maakunnan mukaan 2008	136	6.22	Ensimmäisen avioliiton solmineet naiset iän ja maakunnan mukaan 2008	150
5.14	15-vuotiaiden ja sitä vanhempien suomalaisten maahanmuutto lähtömaan ja koulutusasteen mukaan 2008	137		Vuositaulukkojen tunnuslukuja	151
5.15	15-vuotiaiden ja sitä vanhempien suomalaisten maastamuutto tulomaan ja koulutusasteen mukaan 2008	138	6.23	Avioituvuus iän ja maakunnan mukaan 2008	151
6	SOLMITUT AVIOLIITOT	139	7	AVIOEROT	151
	Aikasarjataulukot	139		Aikasarjataulukot	151
6.01	Avioliiton solmineet iän ja sukupuolen mukaan 1997–2008	139	7.01	Avioeron saaneet sukupuolen ja iän mukaan 1994–2008	151
6.02	Ensimmäisen avioliiton solmineet iän ja sukupuolen mukaan 1997–2008	139	7.02	Avioerot kuukausittain 1997–2008	152
6.03	Uudelleen avioituneet naiset iän mukaan 1997–2008	140	7.03	Avioerot avioliiton kestoajan mukaan 1997–2008	152
6.04	Solmitut avioliitot kuukausittain 1997–2008	140		Aikasarjojen tunnuslukuja	153
	Aikasarjojen tunnuslukuja	140	7.04	Avioeronneisuus sukupuolen ja iän mukaan 1993–2008	153
6.05	Avioituvuus ensimmäiseen avioliittoon iän mukaan sekä kokonaisavioituvuus 1997–2008	140	7.05	Avioeronneisuus, kokonaisavioeronneisuus ja avioliiton mediaanikestoai-ka 1995–2008 . . .	153
6.06	Avioituvuus iän ja sukupuolen mukaan 1996–2008	141		Vuositaulukot	154
6.07	Uudelleenavioituvuus iän mukaan 1996–2008	141	7.06	Avioerot puolisoitten iän mukaan 2008	154
6.08	Ruotsinkielisten avioituvuus iän mukaan 1996–2008	142	7.07	Avioeron saaneet ruotsinkieliset naiset iän mukaan ja miehen iän mukaan 2008	154
6.09	Avioituvuus maakunnittain 1997–2008	142	7.08	Avioerot äidin iän ja alle 18-vuotiaiden lasten lukumäärän mukaan 2008	154
	Vuositaulukot	143	7.09	Avioerot avioliiton keston ja tästä avioliitosta syntyneiden lasten lukumäärän mukaan 2008	155
6.10	Avioliiton solmineet iän (1-vuotislukon), sukupuolen, aikaisemman siviilisäädyn ja avioliiton järjestyslusun mukaan 2008	143	7.10	Avioerot avioliiton keston, sukupuolen ja avioliiton järjestysnumeron mukaan 2008 . . .	156
6.11	Avioliiton solmineet syntymävuoden, sukupuolen, aikaisemman siviilisäädyn ja avioliiton järjestyslusun mukaan 2008	144	7.11	Avioeron saaneet miehet iän, syntymämaan ja naisen syntymämaan mukaan 2008	157
6.12	Avioliiton solmineet naiset siviilisäädyn, puolison siviilisäädyn ja naisen iän mukaan 2008	145	7.12	Avioeron saaneet naiset iän, syntymämaan ja miehen syntymämaan mukaan 2008	158
6.13	Avioliiton solmineet naiset iän ja puolison iän mukaan 2008	145	8	REKISTERÖIDYT PARISUHTEET	159
6.14	Avioliiton solmineet ruotsinkieliset naiset iän ja puolison iän mukaan 2008	146	8.01	Rekisteröidyt parisuhteet 2002–2008	159
6.15	Avioliiton solmineet miehet kielen ja puolison kielen ja iän mukaan 2008	146	8.02	Parisuhteen rekisteröidyt osapuolten sukupuolen ja iän mukaan 2008	159
6.16	Avioliiton solmineet naiset kielen ja puolison kielen ja iän mukaan 2008	146	9	KANSALAIUUDEEN MUUTOKSET	160
6.17	Avioliiton solmineet miehet iän ja puolison asuinmaan mukaan 2008	147	9.01	Suomen kansalaisuuden saaneet ulkomaalaiset entisen kansalaisuuden, iän ja sukupuolen mukaan 2008	160
6.18	Avioliiton solmineet naiset iän ja puolison asuinmaan mukaan 2008	147	9.02	Suomen kansalaisuuden saaneet ulkomaalaiset iän, siviilisäädyn ja sukupuolen mukaan 2008	161
6.19	Avioliiton solmineet miehet iän, kansalaisuuden ja puolison kansalaisuuden mukaan 2008 . . .	148	9.03	Suomen kansalaisuuden saaneet syntymämaan ja sukupuolen mukaan 1999–2008	161
			10	OTTOLAPSEKSI OTOT	162
			10.01	Ottolapseksi otot lapsen syntymämaan, iän ja ottolapseksi oton tyyppin mukaan 2008	162
			10.02	Ottolapseksi otot lapsen syntymämaan, iän, sukupuolen ja ottolapseksi oton tyyppin mukaan 1989–2008	163
				LIITTEET	
			1	Valtiot maanosittain	166

Innehåll

Översikt över befolkningsförändringar 2008	34	Nyckeltal i tidsserier	75
Fruktksamhet	34	2.05 Levande födda efter moderns medelålder, medianålder, civilstånd och barnets ordningstal 1998–2008	75
Dödlighet	34	2.06 Kumulerade åldersspecifika fruktsamhetstalen för kvinnor födda i åren 1945/46 - 1988/89 per 1000 kvinnor före slutet av år 2008	75
Omflyttning	34	2.07 Fruktamhetstal efter åldersgrupp samt brutto- och nettoreproduktionstal och fosterdödlighet 1996–2008	76
Ingångna äktenskap och äktenskapsskillnader	35	2.08 De svenskspråkiga personernas fruktsamhet efter åldersgrupp, summerad fruktsamhet och brutto-reproduktionstal 1996–2008	76
Befolkningsförändringar, hela landet,		2.09 Summerad fruktsamhet och nettoreproduktions-tal efter urbaniseringsgrad och landskap 1998–2008	77
– kvalitetsbeskrivning	36	Årstabeller	78
Relevans och statistikuppgifterna	36	2.10 Levande födda efter moderns födelseår, ålder och civilstånd 2008	78
Begrepp och definitioner	36	2.11 Levande födda efter moderns ålder och barnets ordningsnummer av moderns alla barn samt barnets kön 2008	81
Metodbeskrivning	42	2.12 Levande födda barn inom äktenskap efter moderns ålder och barnets ordningsnummer av moderns alla barn samt barnets kön 2008	83
Felfrihet och exakthet	42	2.13 Dödfödda efter moderns ålder, civilstånd, faderns ålder samt barnets ordningsnummer av moderns alla barn 2008	85
Tidsenlighet och rättighet	42	2.14 Levande födda i gällande äktenskap, alla barn och de första barnen efter faderns och moderns ålder 2008	85
Tillgänglighet och transparens	43	2.15 Levande födda efter moderns språk och ålder 2008	86
Jämförbarhet	43	2.16 Levande födda efter moderns medborgarskap och ålder 2008	86
Tydlighet och konsistens	43	2.17 Levande födda efter barnets ordningsnummer, urbaniseringsgrad och landskap 2008	87
1 ÖVERSIKTS- OCH SUMMATABELLER	58	2.18 Levande födda efter moderns ålder och svenskspråkiga mödrarnas barn efter urbaniseringsgrad och landskap 2008	87
Översiktstabeller	58	2.19 Dödfödda efter moderns ålder, urbaniseringsgrad och landskap samt de svenskspråkiga mödrarnas barn efter moderns ålder 2008	88
1.01 Befolkningen efter kön och ålder 1997–2008	58	2.20 Barnsörder efter barnafödelskans ålder, antal foster, urbaniseringsgrad och landskap 2008	88
1.02 Medelfolkmängd efter ålder, civilstånd, kön och språk 2008	59	Nyckeltal i årstabeller	89
1.03 Medelfolkmängd efter ålder och kön landskapsvis 2008	60	2.21 Fruktamhetstal efter åldersgrupp, summerad fruktsamhet, brutto- och nettoreproduktionstal efter urbaniseringsgrad och landskap 2008	89
Summatabeller	62	Aborter	89
Tidsserietabeller	62	2.22 Legala aborter efter kvinnans ålder och civilstånd 2008	89
1.04 Befolkningsförändringar och folkmängd efter urbaniseringsgrad och län 1998–2008	62	2.23 Legala aborter efter antalet förlossningar samt kvinnans ålder 1995–2008	90
1.05 Befolkningsförändringar landskapsvis 1994–2008	64	3 DÖDA	91
Nyckeltal i tidsserier	66	Tidsserietabeller	91
1.06 Befolkningsförändringar och medelfolkmängd efter urbaniseringsgrad och län 1998–2008, i promille av medelfolkmängden	66	3.01 Döda efter ålder och kön 1996–2008	91
1.07 Befolkningsförändringar landskapsvis 1994–2008, i promille av medelfolkmängden	68		
1.08 Befolkningens medelålder i vissa befolknings-händelser 1997–2008	70		
Årstabeller	71		
1.09 Befolkningsförändringar och folkmängd efter urbaniseringsgrad, storområde och landskap 2008	71		
1.10 Befolkningsförändringar i den svenskspråkiga befolkningen samt folkmängden efter urbaniseringsgrad, storområde och landskap 2008	72		
2 FÖDDA	73		
Tidsserietabeller	73		
2.01 Levande födda och dödfödda efter kön och moderns civilstånd 1991–2008	73		
2.02 Levande födda efter moderns ålder 1997–2008	73		
2.03 Levande födda månadsvis 1998–2008	74		
2.04 Levande födda efter urbaniseringsgrad och landskapsvis 1998–2008	74		

3.02	Döda under första levnadsåret efter ålder och kön 1996–2008	92	4.09	Omflyttning mellan landskap efter ut- och inflyttningslandskap 2008	118
3.03	Döda efter urbaniseringsgrad och landskap 1996–2008	92	4.10	Nettoflyttning mellan landskap 2008	118
3.04	Döda månadsvis 1996–2008	93	4.11	Omflyttning mellan kommuner efter ålder samt efter in- och utflyttningskommunens urbaniseringsgrad 2008	120
	Nyckeltal för tidsserier	93	4.12	Nettoomflyttning efter ålder, urbaniseringsgrad och kön 2008	120
3.05	Dödlighet efter ålder och kön 1996–2008, i promille av medelfolkmängden	93	4.13	Omflyttning mellan landskap efter flyttarnas (15-åriga eller äldre) utbildningsnivå, kön och landskap 2008	121
3.06	Dödligheten bland den svenskspråkiga befolkningen efter ålder och kön 1996–2008, i promille av medelfolkmängden	94		Nyckeltal i årstabeller	123
3.07	Spädbarnsdödlighet och perinatal dödlighet efter kön 1989–2008	95	4.14	Benägenhet till omflyttning i kommunen efter ålder, kön och civilstånd 2008	123
3.08	Nyblivna änkor och änklings efter kön och ålder 1994–2008, i promille av alla gifta i medelfolkmängden	95		5 IN- OCH UTVANDRING	124
3.09	Återstående livslängd efter kön och ålder 1996–2008	96		Tidsserietabeller	124
	Årstabeller	97	5.01	In- och utvandring samt nettoinvandring efter urbaniseringsgrad och landskap 1997–2008	124
3.10	Döda efter födelseår, ålder, civilstånd och kön 2008	97	5.02	In- och utvandring samt nettoinvandring efter utvandrings- och invandringsland 1996–2008	125
3.11	Döda efter kön, ålder och landskap 2008	104		Årstabeller	127
3.12	Döda efter ålder, civilstånd och kön samt de svenskspråkiga döda efter kön 2008	106	5.03	In- och utvandring efter ut-/invandringsland och kön 2008	127
	Nyckeltal för årstabeller	106	5.04	Invandring efter medborgarskap, födelseland och språk 2008	129
3.13	Dödlighet efter ålder, civilstånd och kön 2008, i promille av medelfolkmängden	106	5.05	Utvandring efter medborgarskap, födelseland och språk 2008	130
3.14	Dödlighets- och livslängdstal 2008	107	5.06	In- och utvandring efter ålder, språk och kön 2008	131
3.15	Spädbarnsdödlighet och perinatal dödlighet efter urbaniseringsgrad och landskap 2008	109	5.07	In- och utvandring efter ålder, medborgarskap, språk och kön 2008	132
3.16	Dödlighet efter ålder, kön, urbaniseringsgrad och landskap 2008	110	5.08	Invandring från övriga EU-länder efter ålder, medborgarskap, civilstånd och kön 2008	133
	4 INRIKES OMFLYTTNING	112	5.09	Utvandring till övriga EU-länder efter ålder, medborgarskap, civilstånd och kön 2008	134
	Tidsserietabeller	112	5.10	Invandring från de nordiska länderna efter ålder, medborgarskap, civilstånd och kön 2008	135
4.01A	Omflyttning mellan kommuner efter ålder och kön 1997–2008	112	5.11	Utvandring till de nordiska länderna efter ålder, medborgarskap, civilstånd och kön 2008	135
4.01B	Omflyttning mellan kommuner efter ålder och kön 1997–2008	113	5.12	Invandring efter civilstånd, kön, urbaniseringsgrad och landskap 2008	136
4.02	Den svenskspråkiga befolkningens omflyttning mellan kommuner efter ålder 1997–2008	114	5.13	Utvandring efter civilstånd, kön, urbaniseringsgrad och landskap 2008	136
4.03	Omflyttning mellan kommuner månadsvis 1997–2008	114	5.14	Finländarnas (15 åriga eller äldre) invandring efter utvandringsland och utbildningsnivå 2008	137
4.04	Nettoomflyttning mellan kommuner inom urbana sysselsättningsområden samt i kommuner som inte tillhör dessa 1996–2008	114	5.15	Finländarnas (15 åriga eller äldre) utvandring efter invandringsland och utbildningsnivå 2008	138
4.05	In- och utflyttningen i omflyttning mellan kommuner efter urbaniseringsgrad och landskap 1998–2008	115		6 INGÅNGNA ÄKTENSKAP	139
4.06	Omflyttning inom kommunen efter ålder 1996–2008	116		Tidsserietabeller	139
4.07A	Omflyttning mellan kommuner och omflyttning inom kommunen efter kön samt de svenskspråkiga personernas omflyttning 1996–2008	116	6.01	Personer som ingått äktenskap efter ålder och kön 1997–2008	139
4.07B	Omflyttning mellan kommuner och omflyttning inom kommunen efter kön samt de svenskspråkiga personernas omflyttning 1996–2008	116	6.02	Personer som ingått sitt första äktenskap efter ålder och kön 1997–2008	139
	Nyckeltal i tidsserier	117	6.03	Omgifta kvinnor efter ålder 1997–2008	140
4.08	Benägenhet till omflyttning mellan kommuner efter ålder och kön 1997–2008	117	6.04	Ingångna äktenskap månadsvis 1997–2008	140

	Nyckeltal i tidsserier	140			
6.05	Giftermål i första äktenskapet efter ålder samt total index för första äktenskapet 1997–2008	140	7.03	Äktenskapsskillnader efter äktenskapets varaktighet 1997–2008	152
6.06	Giftermål efter ålder och kön 1996–2008	141		Nyckeltal i tidsserier	153
6.07	Omgifte efter ålder 1996–2008	141	7.04	Skilsmässofrekvens efter kön och ålder 1993–2008	153
6.08	Giftermål bland de svenskspråkiga efter ålder 1996–2008	142	7.05	Skilsmässofrekvensen, den totala skilsmässofrekvensen och äktenskapets medianvaraktighet 1995–2008	153
6.09	Giftermål landskapsvis 1997–2008	142		Årstabeller	154
	Årstabeller	143	7.06	Äktenskapsskillnader efter makarnas ålder 2008	154
6.10	Personer som ingått äktenskap efter ålder (ettårsgrupper), kön, tidigare civilstånd och äktenskapets ordningsnummer 2008	143	7.07	Svenskspråkiga kvinnor som fått äktenskapsskillnad efter ålder och mannens ålder 2008	154
6.11	Personer som ingått äktenskap efter födelseår, kön, tidigare civilstånd och äktenskapets ordningsnummer 2008	144	7.08	Äktenskapsskillnader efter moderns ålder och antalet barn som inte fyllt 18 år 2008	154
6.12	Kvinnor som ingått äktenskap efter civilstånd, makens civilstånd och kvinnans ålder 2008	145	7.09	Äktenskapsskillnader efter äktenskapets varaktighet och antalet barn som fötts inom äktenskapet 2008	155
6.13	Kvinnor som ingått äktenskap efter ålder och makens ålder 2008	145	7.10	Äktenskapsskillnader efter äktenskapets varaktighet, kön och äktenskapets ordningsnummer 2008	156
6.14	Svenskspråkiga kvinnor som ingått äktenskap efter ålder och makens ålder 2008	146	7.11	Män som fått äktenskapsskillnad efter ålder, födelseland och kvinnans födelseland 2008	157
6.15	Män som ingått äktenskap efter språk och makans språk och ålder 2008	146	7.12	Kvinnor som fått äktenskapsskillnad efter ålder, födelseland och mannens födelseland 2008	158
6.16	Kvinnor som ingått äktenskap efter språk och makens språk och ålder 2008	146		8 REGISTRERADE PARTNERSKAPEN	159
6.17	Män som ingått äktenskap efter ålder och makans boningsland 2008	147	8.01	Registrerade partnerskapen 2002–2008	159
6.18	Kvinnor som ingått äktenskap efter ålder och makens boningsland 2008	147	8.02	Registrerat partnerskap efter partnernas kö och ålder 2008	159
6.19	Män som ingått äktenskap efter ålder, medborgarskap och makans medborgarskap 2008	148		9 MEDBORGARSKAPSBYTEN	160
6.20	Kvinnor som ingått äktenskap efter ålder, medborgarskap och makens medborgarskap 2008	149	9.01	Utlänningar som fått finskt medborgarskap efter tidigare medborgarskap, ålder och kön 2008	160
6.21	Kvinnor som ingått äktenskap efter ålder och landskap 2008	150	9.02	Utlänningar som fått finskt medborgarskap efter ålder, civilstånd och kön 2008	161
6.22	Kvinnor som ingått sitt första äktenskap efter ålder och landskap 2008	150	9.03	Utlänningar som fått finskt medborgarskap efter födelseland och kön 1999–2008	161
	Nyckeltal i årstabeller	151		10 ADOPTIONER	162
6.23	Giftermål efter ålder och landskap 2008	151	10.01	Adoptioner efter barnens födelseland och ålder samt efter adoptionens typ 2008	162
7 ÄKTENSKAPSSKILLNADER		151	10.02	Adoptioner efter barnens födelseland, kön och ålder samt efter adoptionens typ 1989–2008	163
	Tidsserietabeller	151		BILAGOR	166
7.01	Personer som fått äktenskapsskillnad efter kön och ålder 1994–2008	151	1	Stater efter världsdel	166
7.02	Äktenskapsskillnader månadsvis 1997–2008	152			

Contents

Summary of vital statistics in 2008	44	Statistics for time series	75
Births	44	2.05 Live births by mother's mean age, median age, marital status and birth order of child 1998–2008	75
Deaths	44	2.06 Fertility rates cumulated, by age of women born 1945/46–1988/89 per 1000 women by the end of year 2008	75
Migration	44	2.07 Age-specific fertility rates and gross and net reproduction rates and stillbirth rates 1996–2008	76
Marriages and divorces	47	2.08 Age-specific fertility rates, total fertility rates and gross reproduction rates of Swedish-speaking women 1996–2008	76
Vital statistics, whole country – quality description . 48		2.09 Total fertility rates and gross reproduction rates by degree of urbanisation and region 1998–2008	77
Relevans of statistical information	48	Annual tables	78
Concepts	48	2.10 Live births by mother's year of birth, age and marital status 2008	78
Methodological description of survey	54	2.11 Live births by age of mother, birth order of child calculated from mother's all children and by sex of child 2008	81
Correctness and accuracy of data	54	2.12 Marital live births by age of mother, birth order of child calculated from mother's all children and by sex of child 2008	83
Timeliness and promptness of published data . . 55		2.13 Stillbirths by age of mother, marital status, age of father and birth order of child calculated from mother's all children 2008	85
Accessibility and transparency/clarity of data . . 55		2.14 All and first live births in valid marriages by age of father and mother 2008	85
Comparability of statistics	56	2.15 Live births by mother's mother tongue and age 2008	86
Coherence and consistency/uniformity	56	2.16 Live births by mother's citizenship and age 2008	86
1 GENERAL AND COMBINATION TABLES 58		2.17 Live births by birth order of child, degree of urbanisation and region 2008	87
General tables	58	2.18 Live births by age of mother and children of Swedish-speaking mothers by degree of ur- banisation and region 2008	87
1.01 Population by sex and age 1997–2008	58	2.19 Stillbirths by age of mother, degree of urbanisa- tion and region and children of Swedish-speaking mothers by age of mother 2008	88
1.02 Mean population by age marital status sex and language 2008	59	2.20 Confinements by age of mother, number of foetuses, degree of urbanisation and region 2008	88
1.03 Mean population by age, sex and region 2008	60	Statistics for annual tables	89
Combination tables	62	2.21 Age-specific fertility rates, total fertility rates and gross and net reproduction rates by degree of urbanisation and region 2008	89
Time series tables	62	Abortions	89
1.04 Vital statistics and population by degree of urbanisation and province 1998–2008	62	2.22 Legal abortions by age and marital status of woman 2008	89
1.05 Vital statistics by region 1994–2008	64	2.23 Legal abortions by number of confinements and by age of woman 1995–2008	90
Statistics for time series	66		
1.06 Vital statistics and mean population by degree of urbanisation and province 1998–2008, per 1,000 of mean population	66		
1.07 Vital statistics by region 1994–2008, per 1,000 of mean population	68		
1.08 Mean age of population in certain vital events 1997–2008	70		
Annual tables	71		
1.09 Vital statistics and population by degree of urbanisation by major region and region 2008 . 71			
1.10 Vital statistics and number of Swedish-speaking population by degree of urbanisation by major region and region 2008	72		
2 BIRTHS	73		
Time series tables	73		
2.01 Live births and stillbirths by sex and mother's marital status 1991–2008	73		
2.02 Live births by age of mother 1997–2008	73		
2.03 Live births by month 1998–2008	74		
2.04 Live births by degree of urbanisation and region 1998–2008	74		

3	DEATHS	91			
	Time series tables	91			
3.01	Deaths by age and sex 1996–2007	91			
3.02	Infant deaths by age and sex 1996–2008	92			
3.03	Deaths by degree of urbanisation and region 1996–2008	92			
3.04	Deaths by month 1996–2008	93			
	Statistics for time series	93			
3.05	Mortality by age and sex 1996–2008, per 1,000 of mean population	93			
3.06	Mortality of Swedish-speaking population by age and sex 1996–2008, per 1,000 of mean population	94			
3.07	Neo-natal mortality and perinatal mortality by sex 1989–2008	95			
3.08	Newly widowed by age and sex 1994–2008, per 1,000 married of mean population	95			
3.09	Life expectancy by sex and age 1996–2008	96			
	Annual tables	97			
3.10	Deaths by year of birth, age, marital status and sex 2008	97			
3.11	Deaths by age, sex and region 2008	104			
3.12	Deaths by age, marital status and sex and deaths of Swedish-speaking population by sex 2008	106			
	Statistics for annual tables	106			
3.13	Mortality by age, marital status and sex 2008, per 1,000 of mean population	106			
3.14	Life tables 2008	107			
3.15	Neo-natal mortality and perinatal mortality by degree of urbanisation and region 2008	109			
3.16	Mortality by age, sex, degree of urbanisation and region 2008	110			
4	INTERNAL MIGRATION	112			
	Time series tables	112			
4.01A	Intermunicipal migration by age and sex 1997–2008	112			
4.01B	Intermunicipal migration by age and sex 1997–2008	113			
4.02	Intermunicipal migration of Swedish-speaking population by age 1997–2008	114			
4.03	Intermunicipal migration by month 1997–2008	114			
4.04	Intermunicipal net-migration in urban commu- ting areas and in non-urban municipalities 1996–2008	114			
4.05	Intermunicipal in-migration and out-migration by degree of urbanisation and region 1998–2008	115			
4.06	Intra-municipal migration by age 1996–2008	116			
4.07A	Intermunicipal migration and intra-municipal migration by sex and migration of Swedish- speaking population 1996–2008	116			
4.07B	Intermunicipal migration and intra-municipal migration by sex and migration of Swedish- speaking population 1996–2008	116			
	Statistics for time series	117			
4.08	Propensity for intermunicipal migration by age and sex 1997–2008	117			
	Annual tables	118			
4.09	Migration between regions according to region of in-migration and out-migration 2008	118			
4.10	Net migration between regions 2008	118			
4.11	Intermunicipal migration by age and by degree of urbanisation of the municipality of in- migration and out-migration 2008	120			
4.12	Net migration by age, degree of urbanisation and sex 2008	120			
4.13	Migration between regions according to educational level, sex and region of migrants (aged 15 or over) 2008	121			
	Statistics for annual tables	123			
4.14	Propensity for intra-municipal migration by age, sex and marital status 2008	123			
5	IMMIGRATION AND EMIGRATION	124			
	Time series tables	124			
5.01	Immigration, emigration and net immigration by degree of urbanisation and region 1997–2008	124			
5.02	Immigration, emigration and net immigration by country of exit and entry 1996–2008	125			
	Annual tables	127			
5.03	Immigration and emigration by country of exit/entry and sex 2008	127			
5.04	Immigration by citizenship, country of birth and language 2008	129			
5.05	Emigration by citizenship, country of birth and language 2008	130			
5.06	Immigration and emigration by age, language and sex 2008	131			
5.07	Immigration and emigration by age, citizenship, language and sex 2008	132			
5.08	Immigration from other EU-countries by age, ci- zenship, marital status and sex 2008	133			
5.09	Emigration to other EU-countries by age, citizenship, marital status and sex 2008	134			
5.10	Immigration from Nordic countries by age, citizenship, marital status and sex 2008	135			
5.11	Emigration to Nordic countries by age, citizenship, marital status and sex 2008	135			
5.12	Immigration by marital status, sex, degree of urbanisation and region 2008	136			
5.13	Emigration by marital status, sex, degree of urbanisation and region 2008	136			
5.14	Finns' (aged 15 or over) immigration by country of exit and educational level 2008	137			
5.15	Finns' (aged 15 or over) emigration by country of entry and educational level 2008	138			
6	MARRIAGES CONTRACTED	139			
	Time series tables	139			
6.01	Newly married by age and sex 1997–2008	139			
6.02	First marriages by age and sex 1997–2008	139			
6.03	Newly remarried women by age 1997–2008	140			
6.04	Marriages contracted by month 1997–2008	140			
	Statistics for time series	140			
6.05	First marriage rate by age and total period first marriage rate 1997–2008	140			

6.06	Marriage rate by age and sex 1996–2008 . . .	141	7.03	Divorces by duration of marriage 1997–2008	152
6.07	Remarriage rate by age 1996–2008	141		Statistics for time series	153
6.08	Marriage rate of Swedish-speaking population by age 1996–2008.	142	7.04	Divorce rate by sex and age 1993–2008	153
6.09	Marriage rate by region 1997–2008	142	7.05	Divorce rate, total divorce rate and median dura- tion of marriage 1995–2008	153
	Annual tables	143		Annual tables	154
6.10	Newly married by age (one-year groups), sex, previous marital status and order of marriage 2008.	143	7.06	Divorces by age of spouses 2008.	154
6.11	Newly married by year of birth, sex, previous marital status and order of marriage 2008.	144	7.07	Divorces granted to Swedish-speaking women by age and by age of man 2008.	154
6.12	Newly married women by marital status, marital status of spouse and age of woman 2008.	145	7.08	Divorces by age of mother and number of children aged under 18 2008	154
6.13	Newly married women by age and by age of spouse 2008	145	7.09	Divorces by duration of marriage and number of children born from that marriage 2008	155
6.14	Newly married Swedish-speaking women by age and by age of spouse 2008	146	7.10	Divorces by duration of marriage, sex and order of marriage 2008	156
6.15	Newly married men by mother tongue and by mother tongue and age of spouse 2008.	146	7.11	Divorces granted to men by age, country of birth and woman's country of birth 2008	157
6.16	Newly married women by mother tongue and by mother tongue and age of spouse 2008	146	7.12	Divorces granted to women by age, country of birth and man's country of birth 2008	158
6.17	Newly married men by age and spouse's country of residence 2008.	147	8 REGISTERED PARTNERSHIPS	159	
6.18	Newly married women by age and spouse's country of residence 2008.	147	8.01	Registered partnerships 2002–2008	159
6.19	Newly married men by age, citizenship and spouse's citizenship 2008	148	8.02	Registered couples by sex and age of partners 2008	159
6.20	Newly married women by age, citizenship and spouse's citizenship 2008.	149	9 CHANGES OF CITIZENSHIP	160	
6.21	Newly married women by age and region 2008.	150	9.01	Naturalized foreigners by previous citizenship, age and sex 2008.	160
6.22	First marriages by women according to age and region 2008	150	9.02	Naturalized foreigners by age, marital status and sex 2008.	161
	Statistics for annual tables	151	9.03	Naturalized foreigners by country of birth and sex 1999–2008	161
6.23	Marriage rate by age and region 2008.	151	10 ADOPTIONS.	162	
7 DIVORCES	151		10.01	Adoptions by country of birth and age of children and by type of adoption 2008	162
	Time series tables	151	10.02	Adoptions by country of birth, age of children, sex and by type of adoption 1989–2008	163
7.01	Divorces granted by sex and age 1994–2008.	151		APPENDICES	166
7.02	Divorces by month 1997–2008.	152	1 Countries by continent.	166	

Katsaus väestönmuutoksiin 2008

Väestömäärän muutos

Suomen väkiluku oli vuoden 2008 lopussa 5 326 314. Väestönlisäys oli 25 800 henkeä eli 0,49 prosenttia, kun se edellisenä vuonna oli 23 500 henkeä (kuvio 1). Vuonna 1991 väestönlisäys oli vielä 29 100 henkeä, mistä se pieneni 10 000 vuoteen 2000 mennessä. Vuosina 2000–2003 väestönlisäys vaihteli 10 000:n ja 13 400:n välillä. Viitenä viime vuonna väestönlisäys on vuosi vuodelta suurentunut. Väestönlisäys muodostuu syntyneiden enemmyydestä kuolleisiin verrattuna ja siirtolaisuuden nettotuloksesta.

Syntyneiden enemmitys eli luonnollinen väestönlisäys oli 10 400 henkeä eli 800 edellisvuotta suurempi. Suureneminen johtui siitä, että syntyneiden määrä kasvoi 800:lla ja kuolleiden määrä pysyi lähes ennallaan. Luonnolliseen väestönlisäykseen on 1970-luvulta lähtien vaikuttanut pääosin syntyneiden määrän vaihtelu, sillä kuolleiden määrän vaihtelu on ollut pienempää kuin syntyneiden määrän (kuvio 2). Kahdeksassa Euroopan unionin maassa luonnollinen väestönlisäys oli negatiivinen eli kuolleita oli enemmän kuin syntyneitä vuonna 2008. Nämä maat olivat Bulgaria, Unkari, Latvia, Liettua, Saksa, Romania, Viro ja Italia. (Population and social conditions, Data in Focus 31/2009, Eurostat).

Vuonna 2008 nettomaahanmuutto eli siirtolaisuuden nettotulos kasvatti väestömäärää 15 500:lla ja oli ennätysasuuri. Vuonna 2008 Suomeen muutti 29 100 henkeä ja Suomesta pois 13 600 henkeä. Koska maahanmuutto lisääntyi enemmän kuin maastamuutto edelliseen vuoteen verrattuna, Suomen muuttovoitto suureni. Suomi on saanut muuttovoittoa 1980-luvun alusta lähtien. Ennen vuotta 2007 ja 2008 muuttovoitto oli suurimmillaan vuonna 1991, 13 000 henkeä (kuvio 3). Tuolloin maahanmuutto vilkastui ja maastamuutto oli vähäistä.

Alueittainen väestönkehitys

Maassamuutto on ollut vilkasta vuodesta 1994 lähtien. Vuonna 2008 kuntien välisiä muuttoa oli 269 800, edellisenä vuonna 288 200. Kuntien määrän voimakas väheneminen vaikutti osaltaan siihen, että kuntien välisten muuttoa määrä väheni 10 400:lla edellisvuodesta. Kuntien määrä väheni 415:stä 348:aan.

Vuonna 1994 voimaan tuli kotikuntalaki, jonka mukaan opiskelijat saivat halutessaan kirjoittautua opiskelupaikalleen asukkaiksi. Kun vertaillaan maassamuuton määriä ennen vuotta 1994 ja sen jälkeen, on otettava huomioon kuntalain vaikutukset.

Kuvio 1. Syntyneiden enemmitys, nettomaahanmuutto ja väestönlisäys 1971–2008

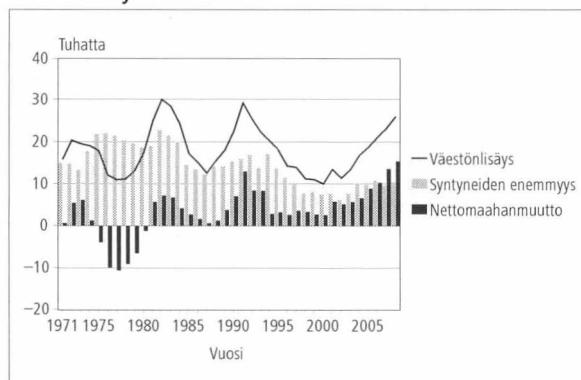

Kuvio 2. Elävänä syntyneet ja kuolleet 1971–2008

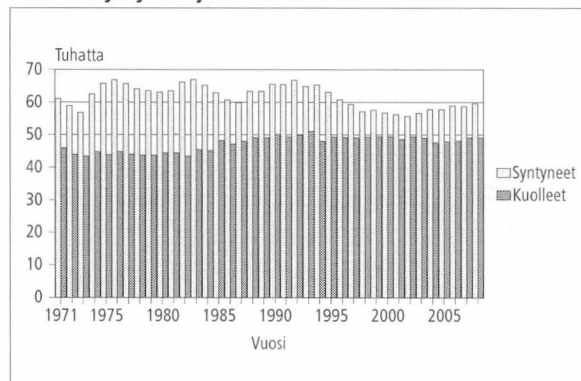

Kuvio 3. Maahan- ja maastamuutto sekä nettomaahanmuutto 1971–2008

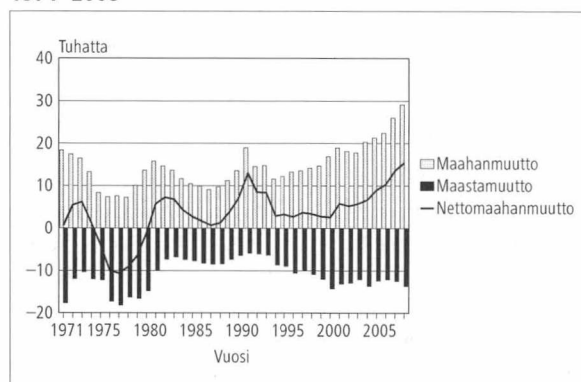

Osittain kotikuntalain voimaantulon vuoksi korkeakoulukaupungit ja niiden lähiseudut kasvivat muita alueita enemmän vuonna 1994–95 ja pari vuotta niiden jälkeen. 2000-luvun alkuvuosina kaupunkiseutujen nettomaassamuutto supistui 1980-luvun alhaiselle tasolle. Vuodesta 2005 alkaen kaupunkiseudut ovat saaneet jälleen suurta muuttovoittoa, jonka valtaosan muodostaa kuitenkin nettomaahanmuutto.

1.9.1997 toteutettu läänijako jakoi maan kuuheen lääniin entisen 12 läänin sijaan. Väestö on jakautunut alueellisesti hyvin epätasaisesti. 41 prosenttia väestöstä asuu Etelä-Suomen läänissä, jonka alue on 10 prosenttia maan kokonaispinta-alasta. Kolme neljäsosaa väestöstä asuu Etelä- ja Länsi-Suomen lääneissä. Vuonna 2008 väkiluku kasvoi suhteellisesti eniten Ahvenanmaalla, 11,1 promillea, ja toiseksi eniten Etelä-Suomen läänissä, 8,7 promillea. Väestömäärä pieneni suhteellisesti eniten Itä-Suomen läänissä, 4,0 promillea.

Väkiluku kasvoi 11 ja väheni 9 maakunnassa vuonna 2008. Väkiluvultaan suurin maakunta on Uusimaa, jossa asuu 26 prosenttia koko maan väestöstä. Uudenmaan väkiluku kasvoi runsaan prosentin vuosivauhtia vuodesta 1991 vuoteen 2001 saakka. Vuodesta 1998 lähtien väkiluvun suhteellinen kasvu oli kuitenkin vuosittain aina hieman pienempi kuin edellisenä vuonna. Tämä suuntaus katkesi vuonna 2005, josta lähtien Uudenmaan väestömäärä on kasvanut jälleen nopeammin lähinnä lisääntyneen maahanmuuton vuoksi.

Maakuntien välisessä vertailussa väkiluku kasvoi vuonna 2008 suhteellisesti eniten Uudellamaalla, 1,2 prosenttia. Suhteellisesti lähes yhtä paljon kasvoi Ahvenanmaan väestömäärä. Väkiluku puolestaan pieneni suhteellisesti ja määrällisesti eniten Etelä-Savossa.

Vuodesta 1995 lähtien kunnat ovat voineet itse päättää kaupungiksi ryhtymisestään. Koska kaupunkijako ei enää kuvaa kunnan kaupunkimaisuutta, Tilastokeskus on kehittänyt ns. tilastollisen kuntaryhmituksen, jossa kunnat on jaettu kaupunkimaisiin, taajaan asuttuihin ja maaseutumaisiin kuntiin. Ryhmitys perustuu taajamissa asuvan väestön osuuteen koko kunnan väestöstä ja suurimman taajaman väestömäärään (ks. luvusta laatuseloste, käsitteet). Ryhmitys päivitetään viiden vuoden välein. Tämän julkaisun taulukoissa on käytetty vuoden 2005 tilastollista kuntaryhmitystä 1.1.2009 aluejaon mukaisesti.

Vuonna 2008 väestöstä 68 prosenttia asui kaupunkimaisissa kunnissa. Niiden väestömäärä kasvoi edellisestä vuodesta 171 900 hengellä. Näin voimakas muutos johtui kuntaliitoksista. Edellisvuoden kasvu oli vain 25 800. Taajaan asutuissa maaseutumaisissa kunnissa asui kummassakin 16 prosenttia väestöstä. Taajaan asuttujen kuntien väes-

tömäärä suureni edellisvuodesta 14 300:lla ja maaseutumaisien kuntien väheni 131 700 hengellä.

Syntyvyys

Vuonna 2008 syntyneitä oli 59 500, mikä oli 800 enemmän kuin edellisvuonna. Vuotta 2008 edeltäneinä neljänä vuonna syntyneiden määrä oli vaihdellut erittäin vähän: pienimmän ja suurimman määrän erotus oli vain hieman yli sata lasta.

Avioliiton ulkopuolella syntyneiden lasten osuus elävänä syntyneistä kasvoi voimakkaasti 1980-luvun puolivälistä lähtien 2000-luvun alkuun asti, mutta 2000-luvulla kasvu on pysähtynyt vaihdellen 40–41 prosentin välillä. Vuonna 2008 avioliiton ulkopuolella syntyi 41 prosenttia lapsista, mikä tarkoitti 24 200 lasta. Vuonna 2007 määrä oli 400 pienempi. Esimerkiksi vuonna 1988 avioliiton ulkopuolella syntyneiden osuus oli vielä 21 prosenttia elävänä syntyneistä eli 13 000 lasta.

Kun vuonna 1980 esikoisista 31 prosenttia syntyi avioliiton ulkopuolella, niin vuonna 2008 luku oli 54 prosenttia. Prosenttiosuus on pysynyt lähes ennallaan vuodesta 1999.

Suhteellisesti eniten lapsia syntyy avioliiton ulkopuolella Euroopan maista Islannissa (64 %) ja Virossa (59 %). Suhteellisesti vähiten lapsia syntyy avioliiton ulkopuolella Kyproksella (9 %) ja Kreikassa (6 %) (Population and social conditions, Data in Focus 31/2009, Eurostat).

Synnytyksiä oli 58 800, joista kaksossynnytyksiä oli 854 ja kolmossynnytyksiä 10. Elävänä syntyneistä oli esikoisia 42 prosenttia, toisia lapsia 33 ja kolmansia 15 prosenttia eli yhtä suuret prosenttiosuudet kuin kahtena edellisenä vuonna. Esimerkiksi vuonna 1991 elävänä syntyneistä esikoisten osuus oli 40 prosenttia, toisten lasten osuus 34 ja kolmansien lasten 16 prosenttia. Vuonna 1991 synnytyksiä oli 64 900.

Poikalasten osuus on aina ollut suurempi kuin tyttöjen. Vuonna 2008 syntyi 100 tyttölasta kohti 104 poikalasta, mikä oli sama suhde kuin edellisvuonna.

Lapsia on syntynyt yleensä eniten kevätkuukausina ja vähiten vuoden lopussa. Viimeisen 11 vuoden jaksolla vain vuonna 2007 kesäkuukausina lapsia syntyi enemmän kuin kevätkuukausina. Vuonna 2008 lapsia syntyi kevätkuukausina noin 250 enemmän kuin kesäkuukausina.

Lapsia syntyi määrällisesti eniten heinäkuussa, 5 300, mikä oli noin 150 enemmän kuin elokuussa. Vaikka huomioidaan kuukausien päivien lukumäärä, niin silti heinäkuussa syntyi eniten lapsia. Määrällisesti vähiten lapsia syntyi joulukuussa, 4 600. Myös päivien lukumäärä huomioon ottaen joulukuussa syntyi vähiten lapsia.

Raskaudenkeskeytyksiä tehtiin 10 400 vuonna 2008, edellisvuonna 200 enemmän. Vuoteen 1997 saakka raskauden keskeytysten määrä oli vähentynyt runsaan parinkymmenen vuoden ajan muutamia 1980-luvun vuosia lukuun ottamatta. Vuoden 1997 jälkeen keskeytysten määrä jälleen suureni vuoteen 2000 asti, minkä jälkeen se on vaihdellut vuosittain muutamilla sadoilla. Vuoden 2004 jälkeen keskeytysten määrä on nyt pienentynyt neljänä vuonna peräkkäin.

Raskauden keskeyttäneisyys on alentunut tasaisesti vuoden 2004 jälkeen. Ikäryhmittäin tarkasteltuna raskauden keskeyttäneisyys on alentunut yhtäjaksoisesti em. vuoden jälkeen alle 25-vuotiailla sekä 35–39-vuotiailla. Vuonna 2008 ikäryhmittäinen raskauden keskeyttäneisyys aleni tai pysyi ennallaan kaikissa muissa ikäryhmissä paitsi 25–29- ja 45–49 -vuotiaiden ikäryhmissä, joissa se hieman nousi.

Kokonaishedelmällisyys

Vuoden 2008 syntyvyyden vallitessa nainen synnyttäisi 1,85 lasta hedelmällisen kautensa aikana. Lukua kutsutaan kokonaishedelmällisyyslukuksi. Koska luku lasketaan yleensä yhden kalenterivuoden elävänä syntyneiden lasten määrän perusteella, se ei kuvaa minkään todellisen naisikäluokan lapsikertymää. Kokonaishedelmällisyysluku kertoo laskenta-ajanjakson hedelmällisyyden tason.

Kokonaishedelmällisyys oli 1940- ja 1950-lukujen vaihteessa jopa yli kolme lasta naista kohti, mutta sen jälkeen se aleni nopeasti. 1970-luvulta lähtien luku on vaihdellut 1,50 ja 1,85 lapsen välillä. Kuvaavaa tuolle vaihtelulle on ollut aaltomaisuus. Aaltoja on ollut kolme. Kolmannelta aallonharjalta tultiin neljä vuotta alaspäin vuoteen 1998 asti. Vuonna 1999 hedelmällisyys nousi hieman, mutta kolmena seuraavana vuotena se aleni jälleen vähän. Vuodesta 2003 alkaen hedelmällisyys on uudelleen hieman noussut (kuvio 4).

Muihin Euroopan maihin verrattuna hedelmällisyys on Suomessa edelleenkin korkea. Euroopan unionin maista hedelmällisyys on Suomessa kuudenneksi korkein. Korkein se on Irlannissa (2,10). Alhaisinta hedelmällisyys on Slovakiassa (1,32). Turkkiä, Irlantia ja Islantia lukuun ottamatta kokonaishedelmällisyys on koko Euroopassa 2,1:tä pienempi eli alle väestön uusiutumistason (Population and social conditions, Data in Focus 31/2009 Eurostat, Indicators calculated by the National Statistical Institutes 6.11.2009, Eurostat).

Kokonaishedelmällisyydessä on maan sisäisiä alue-eroja. Maakunnittain kokonaishedelmällisyys vaihtelee Varsinais-Suomen 1,7 lapsesta Pohjois-Pohjanmaan 2,4 lapsen naista kohden (kuvio

Kuvio 4.
Kokonaishedelmällisyysluku 1965–2008



Kuvio 5.
Kokonaishedelmällisyysluku maakunnittain 2008

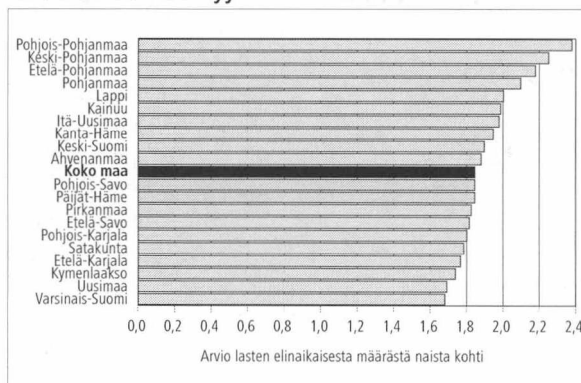

5). Vaihteluväli on pysynyt lähes samana viimeisen kymmenen vuoden ajan. Kokonaishedelmällisyysluvun vuosimuutokset ovat olleet melko pieniä. Maakuntia, joissa kokonaishedelmällisyys on koko maata alhaisempaa, oli 10, kaksi enemmän kuin kolmena edellisenä vuonna. Kaksi matalimman hedelmällisyyden maakuntaa olivat Varsinais-Suomi ja Uusimaa, joissa syntyi 37 prosenttia kaikista elävänä syntyneistä lapsista. Korkeimman hedelmällisyyden maakunnassa, Pohjois-Pohjanmaalla, syntyi 10 prosenttia kaikista lapsista.

Kokonaishedelmällisyys kohorteittain

Kohorttikokonaishedelmällisyys eli tässä ikäluokan lopullinen lapsikertymä havainnollistaa naisen lopullista lapsikertymää paremmin kuin tietyn ajanjakson kokonaishedelmällisyys. Sen ainoa "vika" on, että havainnoija joutuu odottamaan yli kolme vuosikymmentä ennen kuin pystyy toteamaan ikäluokan lopullisen lapsiluvun. Kuitenkin käyttämällä vajaita kohorttikohtaisia hedelmällisyyslukuja siten, että lasketaan ikäluokan lapsilukuja kumulatiivisesti yhteen, saadaan kuva usealle naisikäluokalle syntyneiden lasten kertymästä ko. tilastovuoteen asti. Näiden kumulatiivisten hedelmällisyyslukujen

avulla voidaan myös jonkin verran ennakoita ikäluokan lopullista lapsikertymää.

Ennen toista maailmansotaa syntyneet naiset ovat synnyttäneet keskimäärin yli kaksi lasta. Sodan jälkeen syntyneillä kohorteilla syntyvien lasten määrä sen sijaan tulee jäämään keskimäärin alle kahden. Kohorttiin 1947/48 asti naisten lapsiluku oli vähitellen pienentynyt 1,83:een. Tämän jälkeen syntyneillä 1940-luvun lopun sekä 1950-luvun kohorteilla lopullinen lapsiluku on hieman suurempi, mutta kuitenkin alle kaksi lasta.

1960-luvun alussa syntyneiden naisten lapsiluku on vielä hieman suurempi kuin 1947/48 syntyneillä. Kuviosta 6 näkyy lastenhankinnan ajoittumisen muutos eli ensimmäisen lapsen hankinnan lykkäys vanhemmalle iälle sekä miten tätä myöhemmin aloittamista otetaan kiinni.

On melko hankalaa ennakoita yltävätkö esim. 1960-luvun puolen välin jälkeen ja 1970-luvun alussa syntyneet samaan keskimääräiseen lapsilukuun kuin 1960-luvun alkupuolella syntyneet. Arviointia vaikeuttaa juuri lastenhankinnan siirtyminen vanhemmalle iälle. Tämä näkyy mm. siten, että kun 1930–1955 syntyneillä ikäluokilla 35. ikävuoden jälkeen kohorttien lapsikertymät kasvoivat korkeintaan noin 10 prosenttia, niin 1950-luvun puolen välin jälkeen syntyneistä lähtien osuus on vähitellen kasvanut 13 prosenttiin 1960-luvun puolella välissä syntyneihin mennessä. Jos tuo osuus pysyy 13 prosenttina myös 1960-luvun jälkipuoliskolla ja 1970-luvun alussa syntyneillä, niin näiden kohorttien kokonaishedelmällisyys ei yllä 1960-luvun alkupuolen kohorttien tasolle, vaan se alenee kohortti kohortilta. Prosenttiosuuden pitäisi nousta vähintään 18:aan, jotta 1960-luvun jälkipuoliskolla syntyneiden kohorttien kokonaishedelmällisyys saavuttaisi 1960-luvun alkupuolella syntyneiden kohorttien kokonaishedelmällisyyden tason.

Synnyttäjien ikä ja ikäryhmittäinen hedelmällisyys

Synnyttäjien keski-ikä kertoo väestön uusiutumisen nopeudesta ilmaisemalla sukupolvien keskimääräisen pituuden laskentakauden hedelmällisyyden vallitessa. Synnyttäjien keski-ikä nousi vähän vuosi vuodelta 1990-luvun loppupuolella saakka, minkä jälkeen se pysyi muutaman vuoden ajan jokseenkin ennallaan. Vuonna 2003 synnyttäjien keski-ikä nousi hieman ja saavutti 30 ikävuoden rajan. Tästä se on noussut kymmenyksen vuoteen 2008 mennessä.

Ensisynnyttäjien keski-ikä viimeaikainen kehitys on aaltoilevaa. Keski-ikä nousi 1990-luvun puoleenväliin saakka, minkä jälkeen se aleni kahden vuoden ajan ja alkoi sitten uudelleen kasvaa.

Kuvio 6.

Kumulatiivinen hedelmällisyys eräillä naiskohorteilla iän mukaan vuoden 2008 loppuun mennessä

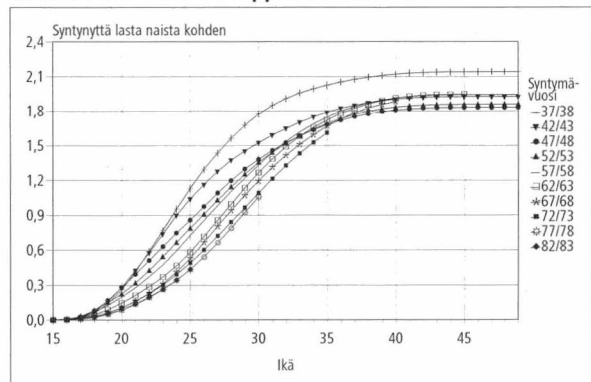

Kuvio 7.

Hedelmällisyys ikäryhmittäin 1965–2008

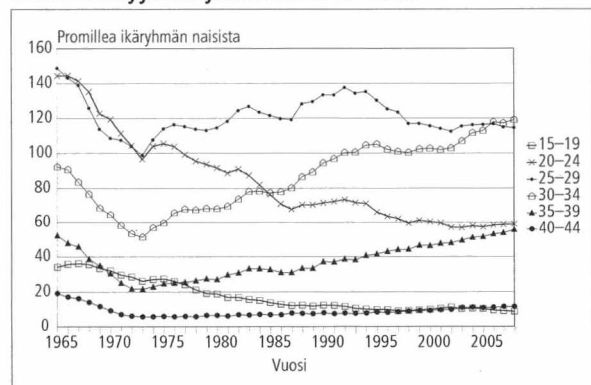

Vuonna 2007 ensisynnyttäjien keski-ikä oli 28,2 vuotta, kahdeksan vuotta aiemmin 27,6 vuotta.

Koska synnyttäjien keski-ikä on noussut, ei ole yllättävää, että iänmukaisista hedelmällisyysluvuista näkyy lasten saamisen painopisteen vähittäinen siirtyminen vanhempiin ikäryhmiin (kuvio 7). 30-vuotiaiden ja sitä vanhempien prosenttiosuus kokonaishedelmällisyydestä on suurentunut 1970-luvun alkupuolelta lähtien. Se oli 51 prosenttia vuonna 2008, hieman suurempi kuin edellisellä vuonna. Vuonna 1980 se oli 31 prosenttia.

Kuviosta 7 näkyy, että hedelmällisyyden ikäryhmittäiset vuosimuutokset ovat melko pieniä. Suhteellisesti eniten hedelmällisyys suureni vanhimmissa ikäryhmissä, minkä vuoksi vanhempien ikäryhmien prosenttiosuus koko hedelmällisyydestä jatkoi kasvamistaan myös vuonna 2008.

Kuolleisuus

Kuolleiden vuosittainen määrä lisääntyi 1980-luvun alun ja 2000-luvun vaihteen välisenä aikana noin 45 000:sta vajaan 50 000:een. 50 000 kuolleen raja ylittyi kaksi kertaa 1990-luvulla. Väestön ikääntyminen yleisesti ottaen lisää kuollei-

den määrää, toisekseen kuolleiden määrään vaikuttaa vuosittainen satunnaisvaihtelu. Esimerkiksi vuonna 1993 kuolleita oli poikkeuksellisesti lähes 51 000 influenssaepidemioiden vuoksi.

2000-luvun alkuvuosina Suomessa kuoli vuosittain noin 49 000 henkeä, mutta kuolleiden määrä laski alle 48 000:een vuosina 2004 ja 2005. Vuonna 2004 kuolleiden määrä (47 600) oli pienin sitten vuoden 1986, vaikka väkiluku oli kasvanut kahden vuosikymmenen aikana yli 330 000 hengellä ja väestö on ikääntynyt. Vuonna 2007 kuolleiden määrä palautui 2000-luvun alkuvuosien tasolle ollen 49 100. Vuonna 2008 kuolleiden määrä pysyi ennallaan. Kun huomioidaan väestön ikärakenteen vanheneminen ja väkiluvun lisäys, kuolleiden määrän kehitys viimeisten vuosien aikana on poikkeuksellinen.

Ikäryhmittäinen kuolleisuus

Kuolleisuus on alentunut 1970-luvulta lähtien suhteellisen tasaisesti sekä miehillä että naisilla ja lähes kaikissa ikäryhmissä (kuvio 8). Näyttää siltä,

Kuvio 8.

Kuolleisuus sukupuolen mukaan ikäryhmittäin 1971–2008; 35–79-vuotiaat, ja 1981–2008; 80-vuotiaat ja sitä vanhemmat

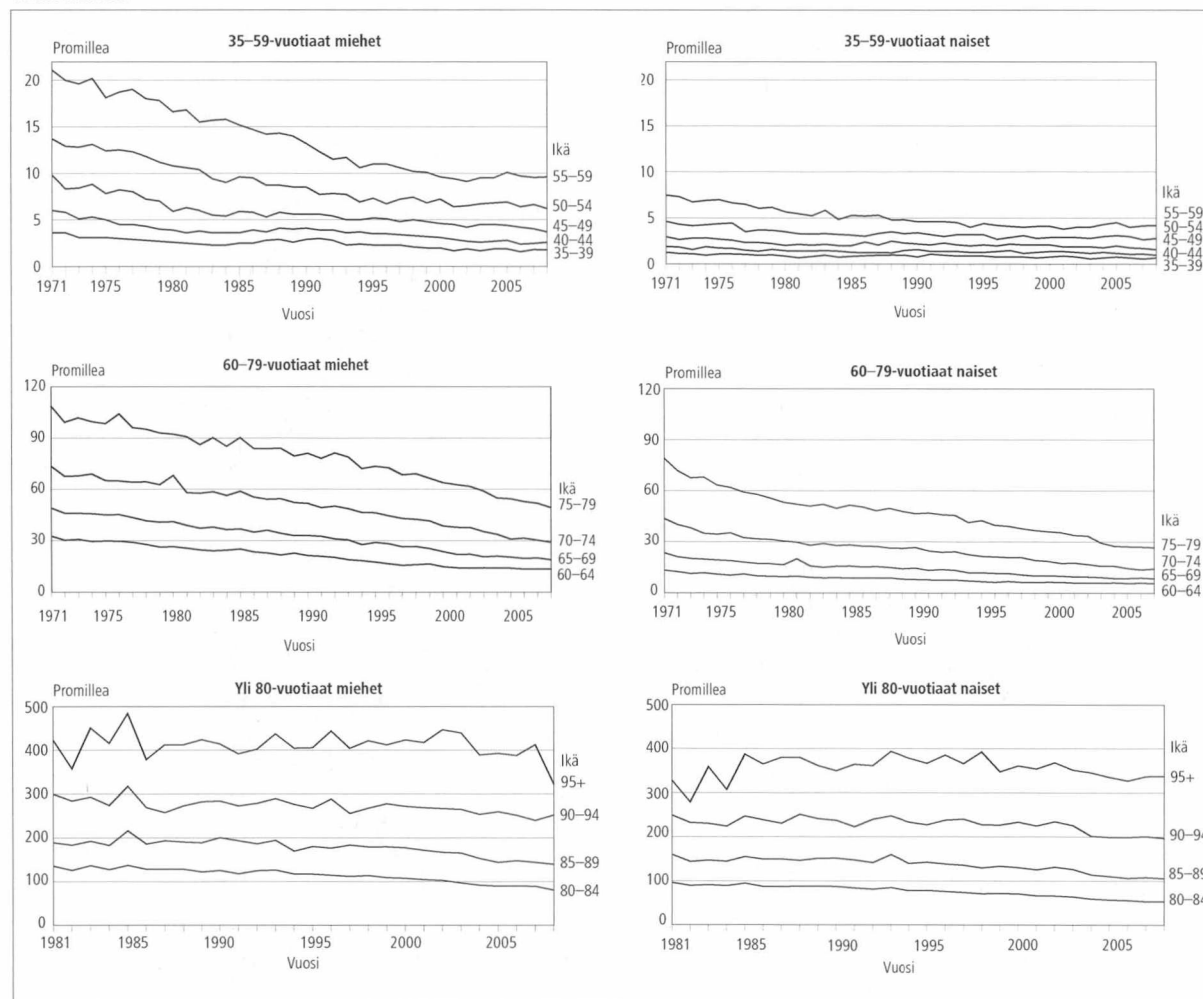

että nuorempien miesten ja naisten kuolleisuuden aleneminen on viime vuosina jopa pysähtynyt.

Imeväiskuolleisuus on maassamme hyvin alhainen. Luku laski alle 10 promillen vuonna 1975. Vuonna 2008 imeväiskuolleisuus oli 2,6 lasta tuhatta elävänä syntynyttä kohti, mikä oli kymmenyksen vähemmän kuin edellisvuonna. Vuoden 2008 imeväiskuolleisuus onkin Suomessa kaikkien aikojen alhaisin ohittaen edellisvuoden ennätysten. Kaikkien Euroopan maiden vertailussa imeväiskuolleisuus oli vuonna 2008 Suomea alhaisempi vain Luxemburgissa, Ruotsissa ja Sloveniassa. (Population and social conditions, Data in Focus 31/2009).

Elinajanodote

Vuoden kuolleiden tiedoista voidaan laskea ns. elinajantaulukko (ks. taulukko 3.14). Taulukko kuvaa, kuinka jonkin hypoteettisen syntymäkohortin elossa olevien määrä vähenee kuolleisuuden johdosta kohortin vanhetessa. Kuolemanvaaraluku

ilmoittaa tarkassa iässä x olevien kohortin jäsenten todennäköisyyden kuolla ikärajojen x ja $x+n$ välillä. Taulukosta saadaan useita elinaikaa kuvaavia lukuja, joista tässä tarkastellaan elinajanodotetta.

Vastasyntyneen elinajanodote kuvaa väestön kuolleisuuden tasoa tietyssä vuonna. Vuoden 2008 kuolleisuuden mukaan laskettu vastasyntyneen poikalapsen elinajanodote oli 76,3 vuotta ja tyttölapsen 83,0 vuotta. Edelliseen vuoteen verrattuna poikalapsen elinajanodote kasvoi 0,5 vuodella ja tyttölapsen 0,2:lla. Vielä vuonna 1971 miesten elinajanodote oli vain 65,9 ja naisten 74,2 vuotta. Kymmenen viime vuoden aikana miesten elinajanodote on pidentynyt 2,6:lla ja naisten elinajanodote 2,0 vuodella.

Iän myötä sukupuolten välinen ero elinajanodotteessa pienenee. 50-vuotiailla miesten ja naisten elinajanodotteissa on eroa 5,3 vuotta, 65-vuotiailla 3,7 vuotta ja 80-vuotiailla vain 1,6 vuotta (kuvio 10). Koska miesten kuolleisuus aleni vuonna 2008 enemmän kuin naisten, niin sukupuolten välinen ero elinajanodotteessa pieneni. Esimerkiksi 65-vuotiailla ero kutistui 0,4 vuodella edellisvuodesta.

Vastasyntyneiden elinajanodotteessa on selkeitä alueellisia eroja. Seuraava maakunnittainen tarkastelu pohjautuu kuolleisuuden tasoon kolmen viimeisen vuoden aikana (vuosina 2006–2008) vuosittaisen satunnaisvaihtelun vähentämiseksi. Esimerkiksi Ahvenanmaan kokoisella alueella yksivuotisperiodeilta laskettujen elinajanodotteiden keskivirhe on noin kaksi vuotta satunnaisvaihtelusta johtuen.

Maakunnittain tarkasteltuna miesten elinajanodote on nykyään pisin Ahvenanmaalla, 80,1 vuotta. Seuraavaksi korkeimpia miesten elinajanodotteet ovat Pohjanmaalla, 78,4 vuotta, ja Keski-Pohjanmaalla, 77,3 vuotta. Lyhyimpiä miesten elinajanodotteet ovat puolestaan Kainuussa, 73,8 vuotta, Kymenlaaksossa, 74,0 vuotta, ja Lapissa, 74,4 vuotta. Ero lyhyimmän ja pisimmän elinajanodotteen välillä on miehillä 6,3 vuotta.

Naisilla elinajanodotteiden alueelliset erot ovat huomattavasti pienempiä kuin miehillä, vain 2,5 vuotta. Naisten elinajanodote vaihtelee Kainuun 81,8 vuodesta Pohjanmaan 84,3 vuoteen. Seuraavaksi pisimpiä naisten elinajanodotteet ovat Keski-Pohjanmaalla, 83,9 vuotta, ja Itä-Uudellamaalla, 83,6 vuotta. Vastaavasti Kainuun jälkeen lyhyimpiä elinajanodotteet ovat Kymenlaaksossa, 82,0 vuotta, ja Pohjois-Karjalassa, 82,1 vuotta.

Tuorein tieto kaikkien Euroopan unionin 27 maan yhteisestä elinajanodotteesta on vuodelta 2006. Vuonna 2006 vastasyntyneen suomalaistytön elinajanodote oli vuoden pidempi kuin Euroopan unionin kaikkien vastasyntyneiden tyttölasten.

Kuvio 9.
Imeväiskuolleisuus 1986–2008

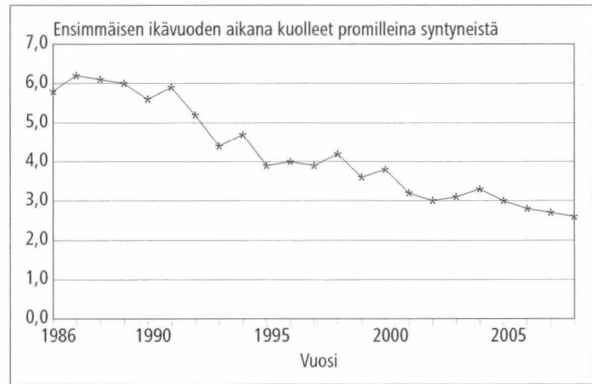

Kuvio 10.
Elinajanodote iän ja sukupuolen mukaan 2008

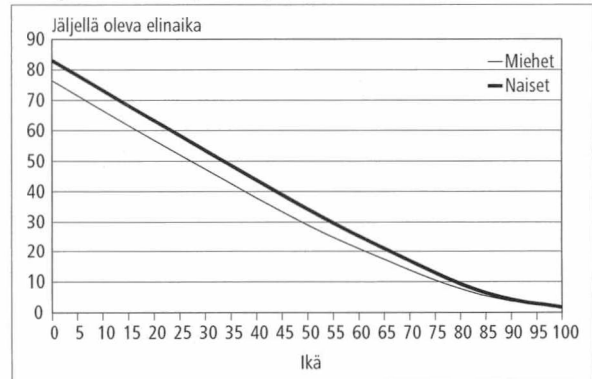

Suomalaisen poikavauvan elinajanodote oli lähes sama kuin koko Euroopan unionissa keskimäärin. Euroopan unionin maiden välisessä vertailussa elinajanodotteet olivat vuonna 2008 pisimpiä Espanjassa, tytöillä 85,2 ja Espanjassa ja Ruotsissa, pojilla 79,7 vuotta. Koko Euroopassa pisin elinajanodote tytöillä on San Marinossa, 85,7 vuotta ja pojilla myös San Marinossa, 80,1 vuotta (Population and social conditions, Data in Focus 31/2009, Eurostat).

Maassamuutto

Maassamuuttoja on viime vuosina ollut paljon. Muuttoliike on yleensä vilkastunut taloudellisten korkeasuhdanteiden aikana. Maassamuuton määrän kasvu 1990-luvun alun laman jälkeen on johtunut ennen kaikkea siitä, että taloudellinen nousukausi on kestänyt pitkään. Keskusmaakuntien muuttovoitot ovat kuitenkin olleet viime vuosina selvästi pienempiä kuin 1990-luvun loppupuoliskolla. Etenkin suuria asutuskeskuksia ympäröivien kehyskuntien väestömäärä on viime vuosina lukuun ottamatta vuotta 2008 kasvanut muuttovoittoa ansiosta. Monikuntaisilla kaupunkiseuduilla

keskuskuntien nettomaassamuutto muuttui voitolliseksi 2008. Maassamuuton lisäksi on ollut jonkin verran vaikutusta myös vuonna 1994 voimaan tulleella kotikuntalain muutoksella.

Kunnassamuutto

Vuonna 2008 vaihdettiin asuntoa samassa kunnassa 560 300 kertaa. Edelliseen vuoteen verrattuna kunnassamuutot vähenivät lähes 15 000:lla. Puolen miljoonan raja kunnassamuuttojen vuotuisessa määrässä ylittyi vuonna 1996. Kunnassamuuttoja on tilastoitu vuodesta 1975 lähtien.

Kuntien välinen muutto

Kunnasta toiseen tapahtuneita muuttoja oli 269 800 vuonna 2008. Määrä oli 23 400 pienempi kuin edellisvuonna. Muuttojen määrän vähenemiseen pitkällä aikavälillä vaikutti osaltaan kuntien määrän väheneminen 415:sta 348:aan.

Vuonna 2008 kaupunkimaiset kunnat saivat muuttovoittoa 5 000 henkeä, mikä on 2 200 enemmän kuin vuotta aiemmin. Nettomuuton muutos on tapahtunut samaan suuntaan kuin kaupunkiseutujen keskuskunnissa. Viimeksi vuonna 2002 muuttovoitto oli kaupunkimaisissa kunnissa samaa suuruusluokkaa kuin vuonna 2008. Ja tästäkin muuttovoiton pitäisi vielä kaksinkertaistua, jotta se olisi lähellä samaa tasoa kuin 1994–2001. Suurimmillaan kaupunkimaisten kuntien muuttovoitto oli vuonna 1995, lähes 13 000 henkeä.

Taajaan asuttujen ja maaseutumaisten kuntien nettomuuton kehitys on ollut pitkälti päinvastainen kaupunkimaisten kuntien kehitykseen verrattuna. Taajaan asuttujen kuntien muuttotappiot pienivät ja ne saivat 2006–2007 hieman muuttovoittoa. Vuonna 2008 taajaan asutut kunnat kärsivät jälleen muuttotappiota, 600 henkeä. Nettomuuton muutos on tapahtunut samaan suuntaan kuin kaupunkikeskusten kehyskunnissa. Vastaavasti maaseutumaisten kuntien muuttotappiot ovat viime vuosina pienentyneet vuosien 1994–2001 tasosta, jolloin maaseutumaiset kunnat menettivät 7 000–8 000 asukasta vuosittain. Vuoden 2004 jälkeen muuttotappiot ovat kuitenkin uudelleen hieman suurentuneet. Vuonna 2008 maaseutumaisten kuntien muuttotappio oli 4 400 henkeä, 1 200 enemmän kuin edellisenä vuonna.

Maassamuuton väheneminen näkyy myös suhteellisissa luvuissa. Vuonna 2008 muuttoalttius aleni kaikissa ikäryhmissä. Kuntien välisen muuton vähenemisestä huolimatta muuttoalttius oli vielä korkealla tasolla. (Kuvio 12 ja taulukko 4.08).

Kuvio 11.
Kuntien välinen ja maakuntien välinen muutto 1987–2008

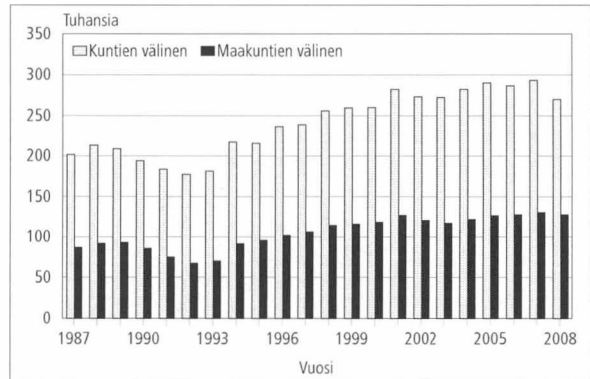

Kuvio 12.
Maassamuuttoalttius eräissä ikäryhmissä 1972–2008

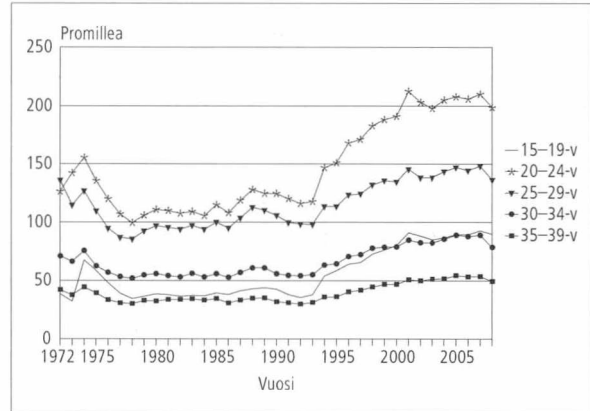

Kuvio 13.
Maahanmuuttaneet Suomen ja ulkomaiden kansalaiset 1980–2008

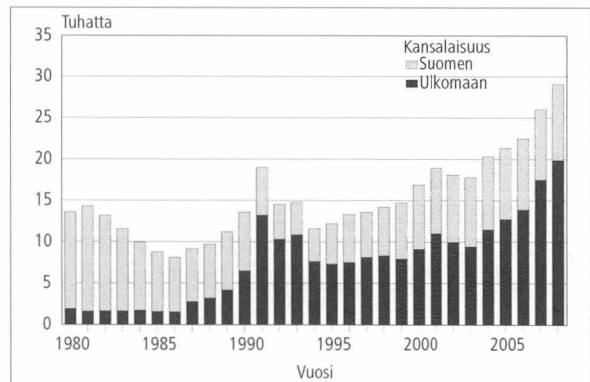

Maakuntien välinen muutto

Vuonna 2008 maakunnan rajan ylittäneitä muuttoja oli 127 700. Määrä oli 3 000 pienempi kuin edellisenä vuonna. Maakunnista Uusimaa ja Pirkanmaa saivat määrällisesti eniten muuttovoittoa, 2 800 ja 1 600 henkeä vastaavasti. Suhteellisesti eniten muuttovoittoa sai Kanta-Häme, 7,0 promillea ja toiseksi eniten Itä-Uusimaa, 3,6 promillea keskiväkiluvusta.

Muuttotappiona väestöään menetti määrällisesti eniten Kymenlaakso, 1 000 henkeä, edellisenä vuonna Etelä-Savo. Toiseksi eniten muuttotappiota kärsi Lappi, 900 henkeä. Väkilukuun suhteutettuna samoin kuin edellisenä vuonna Kainuun muuttotappio oli suurin, 7,0 promillea. Kymenlaakson muuttotappio oli toiseksi suurin, 5,4 promillea.

Maahanmuutto

Vuonna 2008 Suomeen muutti ulkomailta 29 100 henkeä, 3 100 henkeä enemmän kuin edellisenä vuonna. Maahanmuuttajia on vuodesta 2004 lähtien ollut joka vuosi enemmän kuin aikaisempina ennätysvuosina: 1991 maahan muutti paljon inkeriläisiä ja somalialaisia ja 1971 paluumuutto Ruotsista oli vilkkaimmillaan. 1980-luvulle asti maahanmuuttajat olivat pääasiassa suomalaisia, mutta 1990-luvulta lähtien enemmistö on ollut ulkomalaisia (kuvio 13). Vuonna 2008 maahanmuuttajista

Kuvio 14.
Maastamuuttaneet Suomen ja ulkomaiden kansalaiset 1980–2008

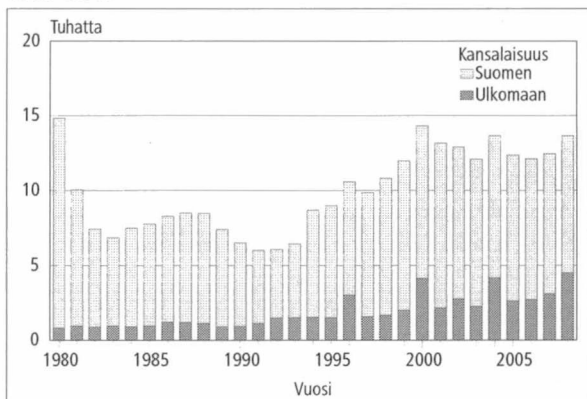

Kuvio 15.
Maasta- ja maahanmuuttaneiden ikärakenne sukupolven mukaan 2008

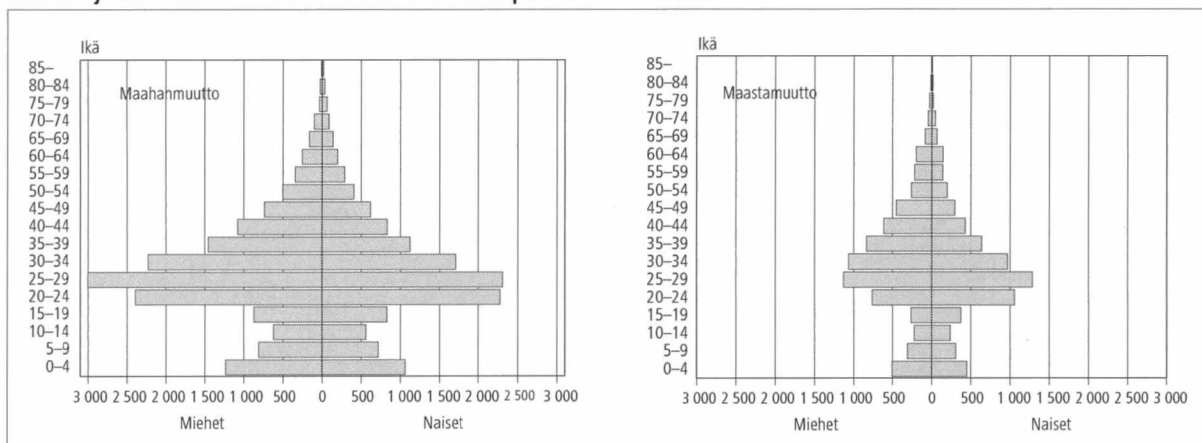

oli ulkomaan kansalaisia 19 900 (68 %) ja Suomen kansalaisia 9 200 (32 %). Ulkomaiden kansalaisten maahanmuuttojen määrä lisääntyi 2 400:lla edellisvuodesta.

Maahanmuuttajista 66 prosentilla lähtömaa sijaitsi Euroopassa. Eniten tulijoita oli Ruotsista, 3 700 henkeä, joista tosin vain neljännes oli ulkomaan kansalaisia. Toiseksi eniten maahanmuuttajia tuli Virosta, 3 300, ja kolmanneksi eniten Venäjältä, 3 000 henkeä.

Vuonna 2008 EU-maista muutti Suomeen 13 900 henkeä, mikä on 1 000 edellisvuotta enemmän. EU-maista muuttaneiden määrä ja sen kasvu olivat edellisvuoden tapaan suuria. Edellinen vuosi, vuosi 2007, oli ensimmäinen täysi vuosi, jolloin muuttamisrajoitukset EU-maiden välisissä lyhytkestoisissa muutoissa olivat aikaisempaa pienempiä. EU-maiden määrän lisääntyminen 2004 näkyy myös siten, että EU-maista Suomeen muuttaneista aiempaa huomattavasti suurempi osuus on ulkomaiden kansalaisia: vuonna 2008 ulkomaan kansalaisten osuus oli 55 prosenttia, yhtä suuri kuin edellisenä vuonna, vuonna 2006 se oli 48 prosenttia ja vuonna 2003 vain 25 prosenttia.

Maastamuutto

Vuonna 2008 Suomesta muutti ulkomaille 13 700 henkeä, 1 300 enemmän kuin edellisvuonna. Vuosittainen maastamuuttaneiden määrä lisääntyi selvästi 1990-luvun jälkipuolella, ja oli 14 300 henkeä vuonna 2000. Kuluva vuosikymmenen aikana ulkomaille muuttaneiden määrät ovat muutaman vuoden aikajaksoin pienentyneet ja uudelleen suurentuneet. Kahtena viime vuotena ne ovat suurentuneet.

Vuonna 2008 maasta muuttaneista oli Suomen kansalaisia 9 100 eli 67 prosenttia, edellisvuonna

75 prosenttia (kuvio 14). Ulkomaiden kansalaisista muutti eniten pois Viron kansalaisia (500 henkeä).

Maastamuutoista 10 100 eli 74 prosenttia suuntautui Eurooppaan, edellisvuonna 80 prosenttia. Ruotsi on säilyttänyt asemansa suomalaisten suosituimpana maastamuuton kohdemaana, vaikka edellisvuodesta suosio hieman vaimenikin. Vuonna 2008 Suomesta Ruotsiin muutti joka viides maastamuuttaja (2 900 henkeä), edellisvuonna joka neljäs. Ruotsiin muuttaneista 82 prosenttia oli Suomen kansalaisia. EU-maihin Suomesta muutti 8 700 henkeä, 200 enemmän kuin edellisellä vuonna. Heistä 74 prosenttia oli Suomen kansalaisia, edellisvuonna 77 prosenttia.

Nettomaahanmuutto

Vuonna 2008 maahan muutti 15 500 henkeä enemmän kuin maasta pois. Muuttovoitto oli edellisvuoteen verrattuna 1 900 henkeä suurempi. Suomi on saanut muuttovoittoa vuodesta 1981 lähtien. Vuoden 2008 muuttovoitto on tähän mennessä suurin ohittaen ennätyksen edelliseltä vuodelta.

Vuosina 1993–2003 Suomesta muutettiin EU-maihin enemmän kuin EU-maista Suomeen. Tämän julkaisun taulukot on kuitenkin laadittu siten, että vuosina 2004 ja 2007 EU:hun liittyneet uudet jäsenvaltiot ovat mukana kaikissa EU-maita koskevissa aikasarjoissa (myös aikaisempien vuosien osalta). Tästä johtuen Suomen ja muiden EU-maiden välisen nettomuuton kehityksestä saatava kuva näyttää edellä mainittuun verrattuna erilaiselta: havaitaan, että Suomen ja nykyisten EU-maiden välinen nettomuutto 1990-luvulla pienentyi ja on sen jälkeen suurentunut koko ajan. Viimeisen seitsemän vuoden ajan eli vuodesta 2002 lähtien Suomi on saanut muuttovoittoa muista EU-maista. Vuonna 2008 muuttovoitto oli jo 5 200, kun se oli 4 300 henkeä edellisvuonna (kuvio 16).

Kuvio 16.
Nettomaahanmuutto EU-maista ja muista maista 1993–2008

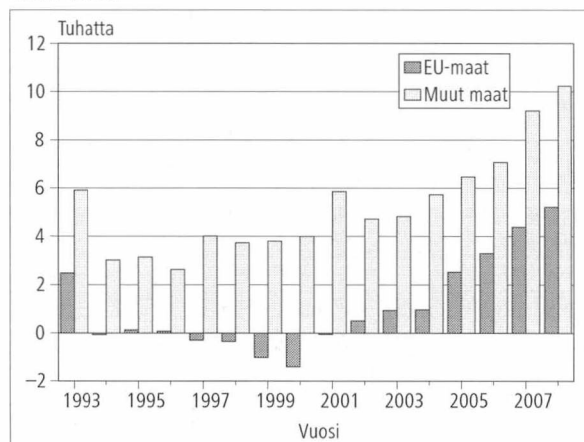

Suomen kansalaisuuden saaneet

Suomen kansalaisuuden sai vuoden 2008 aikana 6 700 ulkomaalaista, joista naisia oli 2 800. Kansalaisuuden saaneiden määrä oli 1 900 suurempi kuin edellisellä vuonna. Kansalaisuuden saaneiden määrän muutokseen on viime vuosina vaikuttanut kansalaisuuslain muutos, joka tuli voimaan vuonna 2003. Monikansalaisuuden hyväksyvää lakia oli ilmeisesti ennakoitu pidättäytymällä Suomen kansalaisuuden hakemisesta 2000-luvun alkuvuosina. Lain voimaantultua hakijoita oli parin vuoden ajan tavallista enemmän, mutta kahtena seuraavana vuonna hakijoiden määrä väheni, kunnes se taas lisääntyi vuonna 2008 lähes 40 prosentilla vuoden 2007 määrästä.

Toisaalta niiden määrä, jotka ovat saaneet kansalaisuuden ilmoitusmenettelyllä, on lisääntynyt vuodesta 2003 lähtien. Uusi laki lisäsi mahdollisuuksia tietyinä siirtymäaikana Suomen kansalaisuuden saamiseen ilmoitusmenettelyn kautta; esimerkiksi entisellä Suomen kansalaisella on mahdollisuus saada Suomen kansalaisuus takaisin ilmoituksesta, jos hän on menettänyt sen saadessaan toisen valtion kansalaisuuden. Myös entisen ja nykyisen Suomen kansalaisen lapsi ja eräät muut henkilöryhmät voivat saada Suomen kansalaisuuden ilmoituksesta.

Vuonna 2008 kansalaisuuden saaneista 59 prosenttia oli eurooppalaisia, hieman suurempi osuus kuin edellisellä vuonna. Lain voimaantulon jälkeisinä parina vuonna, 2004 ja 2005, eurooppalaisten osuus kansalaisuuden saaneista oli hieman suurempi, 65 prosenttia. Suomen kansalaisuuden myöntämisen yhtenä edellytyksenä on, että hakija on asunut Suomessa vähintään kuusi vuotta.

Vuoden 2008 aikana Suomen kansalaisuuden sai 2 200 Venäjän kansalaista, 500 enemmän kuin edellisvuonna. Toiseksi eniten Suomen kansalaisuuksia myönnettiin somalialaisille, lähes 600, ja kolmanneksi eniten irakilaisille, lähes 400.

Ottolapseksi otot

Vuonna 2008 otettiin ottolapseksi 365 henkilöä, lähes sama määrä kuin edellisvuonna. Adoptoiduista 195 oli ulkomailla ja 170 Suomessa syntyneitä. Ulkomailla syntyneitä lapsia adoptoitiin eniten Thaimaasta (41) ja Venäjältä (39).

Adoptioiden määrä pysyi Suomessa vakiintuneella tasolla 1990-luvulla, jolloin adoptoitiin keskimäärin 350 lasta vuodessa. 2000-luvun puoliväliin saakka adoptioiden määrä oli lähes pääsääntöisesti yli 400, vuosina 2004 ja 2005 adoptioita re-

kisteröitiin jopa yli 500. Viime vuosina on jälleen lähestytty 1990-luvun tasoa.

Vielä 1990-luvun alussa Suomeen adoptoitiin alle sata ulkomailla syntyneitä lasta vuodessa, mutta kansainväliset adoptiot yleistyivät selvästi vuodesta 1992 lähtien. Vuonna 2005 ulkomailla syntyneitä lapsia adoptoitiin jo 338, mutta seuraavien kahden vuoden aikana määrä kuitenkin väheni 207:ään. 1980-luvun lopussa suomalaisia adoptioita tehtiin yli 300 vuosittain, mutta määrä väheni alle kahteensataan 1990-luvun puoliväliin tultaessa ja on sen jälkeen vaihdellut 150 ja 190 lapsen välillä vuotta kohden. Ulkomailla syntyneiden ottolasten määrä ylitti Suomessa syntyneiden määrän kahden vanhemman adoptioissa vuonna 1994 ja kaikissa adoptioissa vuonna 1996. Viime vuosina Suomessa syntyneiden lasten adoptioiden määrä on lähentynyt ulkomailla syntyneiden lasten adoptioiden määrää.

Vuonna 2008 rekisteröidyistä adoptioista 218 oli kahden vanhemman adoptioita ja 147 yhden vanhemman adoptioita. Viimeisten parinkymmenen vuoden aikana tehdyistä adoptioista noin kaksi kolmasosaa on ollut kahden vanhemman adoptioita, joissa ottolapsi on saanut sekä ottoäidin että ottoisän. Yhden vanhemman adoptiot ovat olleet pääasiassa perheensisäisiä adoptioita, joissa biologisen vanhemman uusi aviopuoliso on adoptoinut puolisonsa lapsen. Vuonna 2008 tehdyissä yhden vanhemman adoptioissa adoptoitava lapsi oli lähes kolmasosassa tapauksista täysi-ikäinen. Kahden vanhemman adoptioissa täysi-ikäisten lasten osuus oli 14 prosenttia.

Vuonna 2008 rekisteröidyissä kahden vanhemman adoptioissa lähes kolme neljästä ottolapseksi otettavasta oli syntynyt ulkomailla ja vain yksi neljännes Suomessa. Yhden vanhemman adoptioissa em. osuudet olivat päinvastoin: suomalaissyntyisiä ottolapsia oli kolme neljästä.

Suomalaislapset ovat adoptoitaessa huomattavasti vanhempia kuin ulkomailla syntyneet. Vuonna 2008 Suomessa syntyneistä 31 prosenttia oli adoptoitaessa alle kouluikäisiä, ulkomailla syntyneistä valtaosa, 87 prosenttia. Alle viidennes Suomessa syntyneistä ja kolmasosa ulkomailla syntyneistä ottolapsista oli adoptoitaessa alle vuoden ikäisiä.

Solmitut avioliitot

Vuonna 2008 solmi avioliiton 31 000 naista ja 31 600 miestä. Solmittujen avioliittojen määrä suureni naisilla 1 500:lla ja miehillä 1 400:lla edelliseen vuoteen verrattuna. Ero miesten ja naisten avioliittojen määrässä johtuu siitä, että miehet solmivat avioliittoja ulkomaalaisen puolison kanssa

Kuvio 17. Avioituvuus ikäryhmittäin 1965–2008; 20–59 -vuotiaat naiset

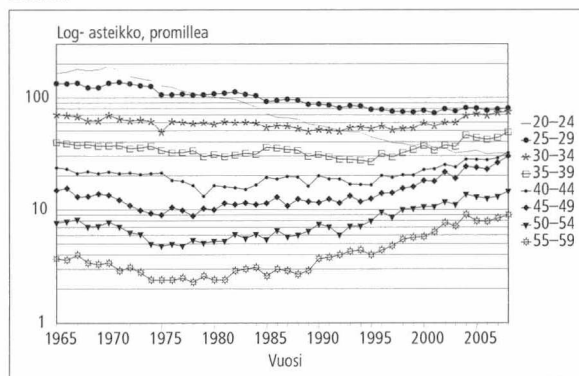

Kuvio 18. Uudelleen avioituvuus iän ja sukupuolen mukaan 2008

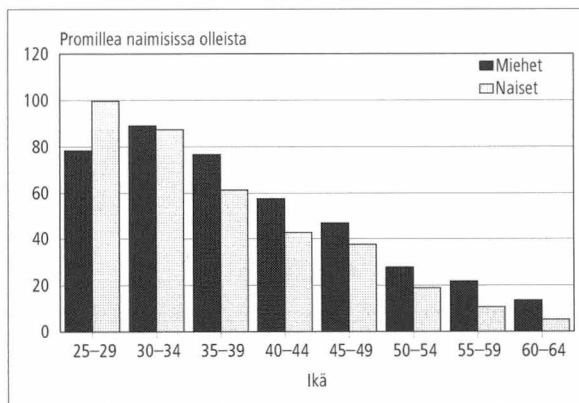

useammin kuin naiset. Yleensä väestötilastossa puhutaan naisten solmimista avioliitoista, kun kuvataan avioituvuutta ja sen muutoksia ellei toisin mainita.

Vuodenajoista kesä oli vähitellen menettämässä selvää suosikkiasemaansa suosituimpana vihkimisaikana, mutta sen suosio vahvistui uudelleen hieman vuonna 2007 ja pysyi ennallaan vuonna 2008. Nimittäin vielä vuosikymmen sitten 54 prosenttia avioliitoista solmittiin kesällä, josta se aleni 46 prosenttiin vuonna 2006. Vuonna 2007 osuus nousi kuitenkin 49 prosenttiin, jossa se myös pysyi vuonna 2008.

Vuodesta 1992 lähtien heinäkuu on ollut suosituin avioitumiskuukausi lukuun ottamatta vuoden 2003 elokuuta. Vuonna 2008 elokuu oli toisen kerran vuoden 1992 jälkeen suosituin avioitumiskuukausi. Vuonna 2008 elokuussa solmittiin 6 900 avioliittoa, noin 2 500 enemmän kuin edellisen vuoden elokuussa. Heinäkuussa, toiseksi suosituimpana avioitumiskuukautena, solmittiin avioliittoja 2 000 vähemmän kuin elokuussa. Kesähäitä järjestetään viikonloppuisin ja vuonna 2008 elokuussa oli yksi viikonloppu enemmän kuin heinä-

kuussa, mikä selittää, miksi elokuussa solmittiin enemmän avioliittoa kuin heinäkuussa.

Avioituvuus on alentunut 1970-luvun alusta lähtien. Aleneminen oli nopeaa 1980-luvulla, mutta se vaimeni 1990-luvulla. Viimeisen runsaan kymmenen vuoden aikana avioituvuus on lisääntynyt erityisesti vanhemmissa ikäryhmissä. Vuonna 2008 ikäryhmittäiset avioituvuusluvut suurentivat vähän kaikissa muissa paitsi alle 25-vuotiaiden ikäryhmissä. Suhteellisesti avioituvuusluvut suurentivat eniten 35–54-vuotiailla (kuvio 17). Vuonna 2008 naisten avioituvuusluku oli 24 tuhatta ei-naimisissa tai ei-rekisteröidyssä parisuhteessa olevaa 15 vuotta täyttäneitä naista kohti. Vuotta aiemmin se oli hieman pienempi.

Naisten ensimmäisten avioliittojen osuus vuosittain solmituista avioliitoista väheni tasaisesti 92 prosentista 77 prosenttiin vuodesta 1970 vuoteen 2000, mistä lähtien se on pysynyt lähes ennallaan. Vuonna 2008 ensimmäisten avioliittojen osuus oli edelleenkin tuo 77 prosenttia. Miehillä on vastaavalla ajanjaksolla samanlainen kehitys: ensimmäisten avioliittojen osuus väheni 90 prosentista 77 prosenttiin. Vuonna 2008 se oli 76 prosenttia. Näin ollen lähes neljäsosa vihittävistä meni vähintään toisen kerran naimisiin.

Uudelleenavioituvuus on hieman vilkastunut viimeisen runsaan kymmenen vuoden aikana. Kun 5 000 naista meni vähintään toista kertaa naimisiin vuonna 1996, niin vuonna 2008 heitä oli 7 200. Vaikka vähintään toista kertaa vihittyjen naisten määrä kasvoikin, niin silti suhteellisesti uudelleen avioituneita naisia oli sama määrä kuin edellisenä vuonna, 23 prosenttia. Kuten avioituvuus yleensä myös uudelleenavioituvuus vilkastui vähän vuonna 2008 edellisvuoteen verrattuna.

Uudelleenavioituvuus on miehillä yleisempää kuin naisilla. Näin on myös ikäryhmittäin tarkasteltuna lukuun ottamatta kuitenkin alle 35-vuotiaita naisia, joilla uudelleenavioituvuus oli vilkkaampaa kuin miehillä vuonna 2008. Merkille pantavaa on, että 30–34-vuotiaiden naisten uudelleenavioituvuus oli ensi kertaa suurempi kuin vastaavan ikäisten miesten. Kummallakin sukupuolella uudelleenavioituminen kuitenkin harvinaistuu vähitellen iän myötä (kuvio 18).

Avioituvuuteen ja solmittujen liittojen määrään vaikuttaa ikärakenne ja avioliittojen yleistymisen. Myös avioeronneisuuden voimakkaalla lisääntymisellä on vaikutusta avioituvuuteen, mikä näkyy juuri uudelleen avioituneiden määrän ja prosenttiosuuden kasvuina. 1970-luvun alkuun asti ikäluokat olivat pienentyneet runsaan 20 vuoden ajan, mikä tarkoittaa, että avioliiton solmimisikään tuli aina edellistä pienempi ikäluokka. 1970-luvun alun jälkeen ikäluokat taas suurentivat, mutta vielä

2000-luvun ensi vuosina avioliiton solmimisikä on ollut pieniä 1970-luvun alun ikäluokkia. Vuoden 1973 jälkeen syntyneiden määrä suureni. Verrattuna vuoden 1973 syntyneiden määrään seuraavan 20 vuoden ajan syntyneiden määrä oli vuosittain 5 600–10 000 suurempi. Näin ollen avioitumisikä on tullut ja on tulossa aiempaa suurempia ikäluokkia.

Avioliitto solmitaan nykyisin myös entistä vanhempana, koska sitä edeltää lähes jokaisella avioliitto. Vuonna 2008 avioliiton solmineiden naisten keski-ikä oli 33,6 vuotta ja miesten 36,0 vuotta. Edellisestä vuodesta avioliiton solmineiden keski-ikä nousi naisilla 0,4 ja miehillä 0,2 vuotta.

Vuonna 2008 ensimmäisen avioliiton solmineiden naisten keski-ikä ylitti 30 vuoden ikävuo den rajan ollen 30,2 vuotta. Vastaava miesten keski-ikä oli 32,5 vuotta. Ensimmäisen kerran vihille menneiden naisten keski-ikä nousi 0,3 ja miesten 0,2 vuotta. 30 vuoden aikana ensimmäisen avioliiton solmineiden naisten ja miesten keski-ikä ovat nousseet kuusi vuotta: naisten 24 vuodesta 30 vuoteen ja miesten 26 vuodesta 32 vuoteen.

Puolisoiden kansalaisuus

2 100 naista, joista 1 700 oli Suomen kansalaista, ja 2 700 miestä, joista 1 900 oli Suomen kansalaista, solmi avioliiton ulkomaan kansalaisen kanssa vuonna 2008. Naiset, joiden kansalaisuus oli Suomi, menivät useimmin naimisiin Turkin (127), Britannian (120) ja USA:n (103) kansalaisten kanssa. Vuonna 2007 kolmen kärki -listalla Ruotsi oli ensimmäisenä. Vuonna 2008 Turkki ohitti sen ja samoin muutkin maat. Miehet, joiden kansalaisuus oli Suomi, menivät vihille useimmin Thaimaan (425), Venäjän (355) ja Kiinan (104) kansalaisten kanssa. Edelliseen vuoteen verrattuna Thaimaa ja Venäjä vaihtoivat järjestystä ja Kiina ohitti Viron.

Avoliittoisuus

Avoparien muodostamisista ja erilleen muuttamisista ei ole vuotuista tilastointia, koska avoliittoa ei rekisteröidä. Tiedot avoliittoisuuden vuosimuutoksista ovat erityisselvitysten varassa. Aiheesta on tehty Tilastokeskuksessa yksi selvitys vuonna 1996. Myöhemmin Tilastokeskuksessa on muodostettu tutkimusaineisto, jonka avulla parinmuodostusta on alustavasti selvitetty.

Vähintään yhdeksälle kymmenestä naisesta avoliitto on ensimmäinen liitto. Tämä vaikuttaa erityisesti ensimmäisen avioliiton solmineiden keski-ikänsä nousuun. Tilastokeskuksen perhetilastosta saa kuitenkin määrätietoja avoliitoista.

Perhetilaston mukaan kaikista parisuhdeperheistä hieman yli 24 prosenttia oli avoliittoja vuonna 2008, kun niitä oli vain noin 12 prosenttia vuonna 1985. Avoliittojen prosenttiosuus on koko ajan kasvanut, mutta kasvu on ollut esim. 2000-luvulla korkeintaan 0,5 prosenttia vuotta kohden. Viimeisen 18 vuoden ajan avoliittoisuus on ollut yleisintä 25–29-vuotiaiden keskuudessa, mutta se on yleistynyt suhteellisen tasaisesti kaikissa tarkastelluissa ikäryhmissä (kuvio 19).

Avioerot ja avioliiton kesto

Avioliitot voivat päättyä avioeroon tai puolison kuolemaan. Vuonna 2008 eroon päättyi 13 500 avoliittoa, noin 300 edellisvuotta enemmän. Määrä on vaihdellut 13 000–14 000 eron tuntumassa vuoden 1989 jälkeen, jolloin uusi avioliittolaki helpotti eroamista. Yli 14 000 eroa on otettu vuosina 1989, 1995 ja 1999. Eronneisuus kohosi melko voimakkaasti 1970-luvun puoliväliin asti, minkä jälkeen se pysyi suurin piirtein samalla tasolla vuoden 1988 lainmuutokseen asti. Erojen määrä vaihteli 9 000:n ja 10 000:n välillä vuodesta 1974 vuoteen 1987. Lainmuutoksen jälkeen erojen määrä kohosi uudelle tasolle, jolla se on pysynyt. Vuonna 2008 puolison kuoleman vuoksi päättyi 16 200 avoliittoa, 100 vähemmän kuin edellisena vuonna.

Vuonna 2008 tuhannesta naimisissa olevasta naisesta 13 erosi eli lähes sama määrä kuin edellisvuonna. Vielä 1970-luvun alussa määrä oli vain 8 naista tuhatta naimisissa olevaa kohden. Ruotsinkielisten naisten eronneisuus on edelleen tuolla tasolla, 9 naista tuhatta naimisissa olevaa kohden vuonna 2008.

Vuonna 2008 kokonaisavioeronneisuusluku oli 50, edellisvuonna 49. Kokonaiseronneisuusluku on vaihdellut 47:n ja 51:n välillä vuodesta 1994 lähtien. 1990-luvun alussa se oli 41–43. Euroopan unionissa Suomen eronneisuusluku on ollut korkeimpien joukossa 2000-luvulla.

Kokonaiseronneisuusluku on keinotekoiseen avioliittokohorttiin perustuva tunnusluku, jolla pyritään jäljittelemään todellista kehitystä. Sen muodostamisessa huomioidaan vain avioliiton kesto, mutta ei muita avioliiton keston vaikuttavia tekijöitä kuten esim. aviopuolisoiden ikää tai monesko avioliitto ko. liitto on kummallekin. Sen tulkitaan kertovan, kuinka monta prosenttia tietynä vuonna solmittuista avioliitoista päättyisi avioeroon, jos avioliittojen kestonmukaiset eronneisuudet pysyisivät tarkasteluvuoteen nähden muuttumattomina. Luku korostaa uusimpien avioliittojen eronneisuutta ja se on herkkä muutoksille. Yhdessäkään todellisessa avioliittokohortissa ei ole läheskään ylletty 50 prosentin avioerojen osuuteen.

Kuvio 19. Avopuolisoiden osuus väestöstä iän mukaan 1990, 2000, ja 2008: 20–59-vuotiaat

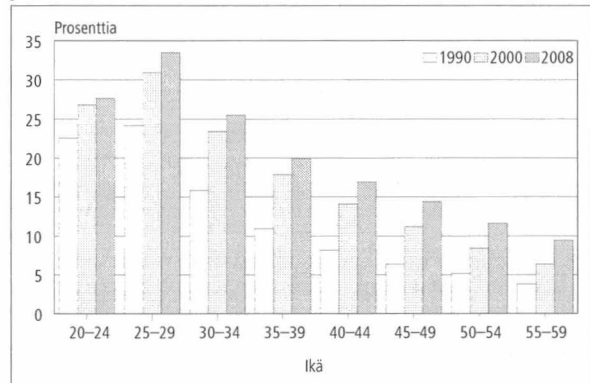

Kuvio 20. Avioerojen kertymä eri vuosina solmituissa liitoissa vuoden 2008 loppuun mennessä

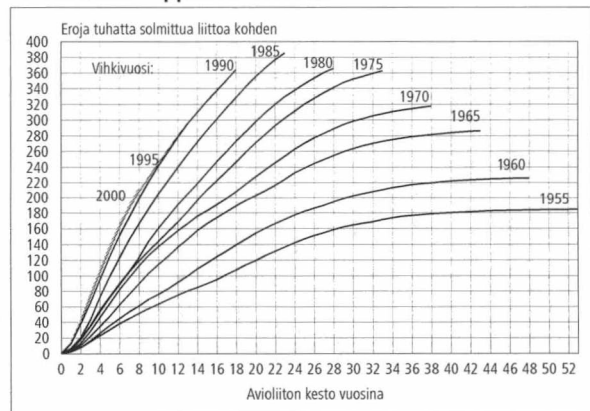

Kuvio 21. Avioeronneisuus ikäryhmittäin vuosina 1970–2008: 20–64-vuotiaat naiset

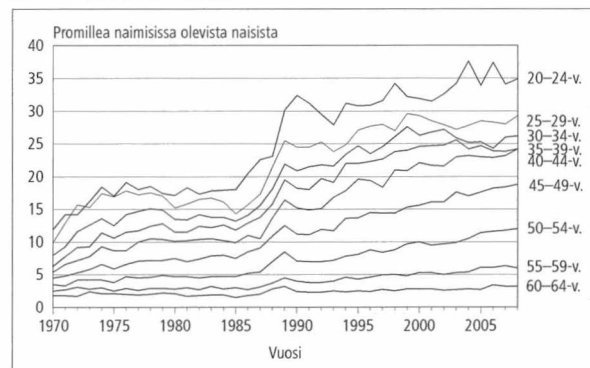

Lisäksi luku voi saada suurempia arvoja kuin 100 prosenttia. Näin ollen se ei ilmaise todennäköisyyttä erota vaan pikemminkin se on yksi avioeronneisuuden tason mittari. Mitä suuremman arvon se saa, sitä suurempaa avioeronneisuus on.

Tilastotietojen avulla on kuitenkin mahdollista seurata todellisten eri vuosina solmittujen avioliittojen avioerokertymiä. Luvuissa ei ole huomioitu siirtolaisuutta eikä kuolevuutta. Kertymäluvuista

voi todeta, että mitä tuoreemmista avioliitoista on kyse, sitä nopeammin ne ovat päättyneet avioeroon. Näyttää kuitenkin siltä, että suurin muutos avioliittojen päättymisessä aiempaa nopeammin eroon olisi ohitettu. Vuoden 2008 loppuun mennessä vuonna 1990 vihityille pareille oli kertynyt 364 eroa tuhatta solmittua liittoa kohti. Vuonna 1980 solmituissa avioliitoissa yhtä suuri osuus oli päättynyt eroon vasta 28 vuoden kuluttua vihkimisestä. Sen sijaan vuosina 1990, 1995 ja 2000 solmittujen avioliittojen eroamisen tahti on hyvin samanlainen (kuvio 20).

Avioliittokohorteista korkeimmalle eronneisuudessa ovat yltäneet vuonna 1985 avioliittonsa solmineet, joille on kertynyt 385 eroa tuhatta avioliittoa kohden. Vuosina 1974–92 avioliiton solmineista on eronnut vähintään kolmasosa vuoden 2008 loppuun mennessä.

Vuonna 2008 eroon päättyneet avioliitot olivat kestäneet keskimäärin 10,2 vuotta, hieman vähemmän aikaa kuin edellisenä vuonna. Viimeisellä runsaan vuosikymmenen pituisella jaksolla avioeroon päättyneiden avioliittojen kesto vaihteli aluksi aaltomaisesti, mutta vuoden 2000 jälkeen kesto on vuosi vuodelta lyhentynyt. Vuonna 2000 se oli vielä 12,3 vuotta.

Miesten keski-ikä avioeron hetkellä oli 44,0 ja naisten 41,5 vuotta. Miehillä eronhetken keski-ikä aleni 0,2 vuotta ja naisilla 0,1 vuotta. 10 vuodessa eronneiden keski-ikä on kuitenkin kohonnut miehillä 1,8 ja naisilla 1,6 vuodella.

Avioeronneisuudelle on ominaista, että mitä nuoremmista naimisissa olevista naisista on kyse, sitä suurempi on avioeronneisuus (kuvio 21). Viimeisen vuosikymmenen aikana suhteellisesti eniten avioeronneisuus on lisääntynyt 40–64-vuotiailla, kun taas nuoremmissa ikäryhmissä muutos on ollut suhteellisesti hyvin pieni. Vuoden 1988 lainmuutoksen jälkeen eronneisuuden odotettiin aluksi lisääntyvän, mutta sen jälkeen vähitellen vaimentuvan lainmuutosta edeltäneelle tasolle. Näin näytti tapahtuvan, mutta eronneisuuden aleneva kehitys pysähtyi yhtä nopeasti kuin oli alkanutkin

ja kääntyi lievään nousuun. Tämä näyttää olevan eronneisuuden suunta edelleenkin kaikissa ikäryhmissä pienistä vuosivaihteluista huolimatta.

Avioerojen lapset

Avioero ei koske yksin aikuisia, vaan suuri joukko lapsia on myös osallisena. Vuonna 2008 avioeroon päättyneisiin liittoihin oli syntynyt kaikkiaan 16 700 lasta, yhtä monta kuin edellisenä vuonna. Vuosittain vanhempiensa avioeron kokeneiden lasten määrä on tätä suurempi, sillä em. luvusta puuttuvat kummankin puolison aiemmista avioliitoista syntyneistä lapsista ne, jotka asuivat äitinsä tai isänsä luona. Lisäksi luvusta puuttuvat myös eronneelle parille ennen avioliittoa syntyneet lapset.

Vuoden 2008 avioeroperheistä 65 prosentissa oli ko. avioliiton aikana syntyneitä lapsia, lähes sama osuus kuin edellisenä vuonna. Kun otetaan huomioon äidin kaikkien lasten määrä, niin avioeroperheissä oli keskimäärin hieman alle kaksi lasta. Kaikissa avioeroperheissä oli keskimäärin 1,2 vihkipäivän jälkeen syntyntä lasta. Vuonna 2008 koki 16 300 alle 18-vuotiasta lasta äitinsä avioeron, 300 enemmän kuin edellisvuonna.

Rekisteröidyt parisuhteet

Vuonna 2008 parisuhteensa rekisteröi 249 paria, edellisenä vuonna 213 paria. Laki rekisteröidyistä parisuhteista tuli voimaan 1.3.2002. Ensimmäisenä vuonna 446 paria rekisteröi parisuhteensa ja seuraavana 190 paria.

Vuonna 2008 rekisteröidyistä parisuhteista miespareja oli 91 ja naispareja 158. Vastaavat luvut vuotta aiemmin olivat 93 miesparia ja 120 naisparia. Lain voimaantulovuonna 2002 miespareja rekisteröitiin 240 ja naispareja 206.

Eroja rekisteröidystä parisuhteesta oli 45 vuonna 2008, edellisenä vuonna 67. Vuosi 2008 katkaisi vuodesta 2002 alkaneen erojen määrän selvän nousevan trendin.

Koko maan väestönmuutokset, laatuseloste

Tilastotietojen relevanssi

Suomen väestötilasto perustuu Väestörekisterikeskuksen ylläpitämästä väestötietojärjestelmästä saataviin tietoihin. Paikalliset väestörekisteriviranomaiset antavat väestötietojärjestelmään jatkuvasti tietoja maassa asuvan väestön keskuudessa tapahtuvista väestönmuutoksista. Vuodesta 1975 lähtien Tilastokeskus on saanut väestötiedot Väestörekisterikeskuksesta.

Suomen viimeinen henkikirjoitus tehtiin 1.1.1989. Sen jälkeen väestötietojärjestelmää on päivitetty muutosilmoituksin. Väestötietojärjestelmään tallennettavat tiedot määrittelee väestötietolaki (11.6.1993/507). Päättäneen vuoden väestönmuutosilmoituksia odotetaan tammikuun viimeiseen päivään (laki väestötietolain 18 §:n muuttamisesta 24.11.1995).

Tilastokeskuksen tehtävänä on laatia yhteiskuntaoloja koskevia tilastoja (Laki tilastokeskuksesta 24.1.1992/48). Näihin kuuluvat myös väestötilastot. Tilastokeskuksen työjärjestys määrittää Henkilötilastot väestötilastojen tekijäksi (Tilastokeskuksen työjärjestys, TK-00-1443-08).

Kotikuntalain mukaan henkilön kotikunta ja asuinpaikka merkitään väestötietojärjestelmään. Kotikunta on kunta, jossa henkilö asuu tai se, jota hän pitää kotikuntanaan asumisensa, perhesuhteidensa, toimeentulonsa tai muiden vastaavien seikkojen johdosta tai johon hänellä on em. seikkojen perusteella kiinteä yhteys (Kotikuntalaki 201/1994.) Väestötietojärjestelmässä väestö jaetaan läsnä- ja poissaoleviin. Läsnaolevia ovat kaikki maassa vakituisesti asuvat henkilöt. He ovat joko Suomen kansalaisia tai ulkomaan kansalaisia. Poissaolevaan väestöön siirretään Suomen kansalainen, joka muuttaessaan on ilmoittanut olevansa vähintään vuoden poissa Suomesta. Poikkeuksen muodostavat ne Suomen kansalaiset, jotka ovat diplomaatteja, kehitysyhteistyössä toimivia yms. (Kotikuntalaki 201/1994.) Väestönmuutostilastoa laadittaessa on otettu huomioon vain tapahtumahetkellä läsnäolevien väestönmuutokset. Henkilön siirtyminen muualta Suomeen luetaan mukaan väestötilastoon, jos hänen muuttoilmoituksella kopipaikakseen ilmoittama asuinpaikka myöhemmin hyväksytään hänen vakituisesti asuinpaikakseen.

Käsitteet

Avioerot

Avioerotilasto perustuu tuomioistuinten Väestörekisterikeskukselle lähettämiin ilmoituksiin myönnettyistä avioeroista. Tilastossa ovat mukana myös ne tapaukset, joissa Suomessa vakinaisesti asuville henkilöille on myönnetty ero jossakin ulkomaan tuomioistuimessa. Jos avioero on myönnetty ulkomailla, siitä on esitettävä selvitys rekisterinpitäjälle avioeron rekisteröimiseksi. Poikkeuksena ovat Ruotsissa Suomen kansalaiselle myönnetty avioerot, joista Ruotsin rekisterinpitäjä ilmoittaa suoraan rekisterinpitäjälle Suomessa.

Ulkomailla Suomen kansalaiselle myönnetty avioero vaatii yleensä Helsingin hovioikeuden vahvistuksen ennen rekisteröintiä. Ilman vahvistusta voidaan rekisteröidä Pohjoismaissa annetut avioeropäätökset sekä EU-maissa 1.3.2001 tai sen jälkeen myönnetty avioeropäätökset.

Vuodesta 1980 lähtien avioeroilla tarkoitetaan Suomessa vakinaisesti asuvien naisten eroja ellei toisin mainita.

Avioliittolain muutos (411/1987) astui voimaan 1.1.1988. Tämä laki helpotti avioeron saantia. Avioerojen määrä kasvoi loppuvuodesta 1988, jolloin ensimmäiset uuden lain mukaiset erot olivat mahdollisia (1/2 vuoden harkinta-aika). Avioliittolaisissa ei ole enää säännöksiä "avioliiton peruuntumisesta" tai "avioliiton mitätöinnistä". Ennen uutta 1988 voimaan tullutta lakia nämä olivat omina luokkinaan, nyt avioerojen joukossa.

Seuraavassa määritellyt tunnusluvut voidaan laskea naisille ja miehille, vaikka ne on määritelty laskettavaksi vain naisille.

Julkaisun taulukoissa esitetään avioeronneisuutta kuvaavia suhdelukuja, joilla kaikilla ei ole vakiintunutta nimeä. Taulukoiden alaviitteissä on kerrottu, minkälaisen väestöosan keskiväkiluvulla tapausten määrä on kulloinkin jaettu. Seuraavassa on määritelty vain ne taulukoissa esiintyvät suhdeluvut, joilla on vakiintunut nimi. **Yleisellä avioeronneisuusluvulla** tarkoitetaan avioerojen määrää koko väestön keskiväkiluvun 1000 henkeä kohden. **Ikäryhmittäisellä avioeronneisuusluvulla** tarkoitetaan tietyn ikäryhmän naisten erojen määrää tuon ikäryhmän keskiväkiluvun 1000 naimisissa olevaa naista kohden. **Kokonaiseronneisuusluku** on yhden vuoden avioeroista laskettu tunnusluku. Eri ikäiset eron päättyvät naisten avioliitot suhteutetaan kaikkiin samana vuonna solmittuihin avioliittoihiin. Esimerkiksi vuoden 2008 avioeronneista 30

vuotta naimisissa olleiden määrä suhteutetaan vuonna 1978 solmittujen avioliittojen määrään, 29 vuotta vanhat avioliitot vuoden 1979 vihittyihin jne. Näin saadaan eroprosentti kunkin ikäisille liitoille. Niiden summa on kokonaiseronneisuusluku. Luvun on tulkittu kertovan, kuinka suuri osa avioliitoista päättyisi eroon, jos laskentavuoden eronneisuus säilyisi koko avioliiton keston ajan (Recent demographic developments in Europe, Council of Europe 1991). Voidaan kuitenkin osoittaa, että luku voi saada suurempia arvoja kuin 100. Näin ollen se ei ilmaise todennäköisyyttä erota.

Avioliitot

Solmituilla avioliitoilla tarkoitetaan Suomessa vakinaisesti asuvien naisten avioliittoja ellei toisin mainita. Naimisiin menneiden miesten ja naisten määrä ei ole sama, koska niiden solmittujen avioliittojen luku, joissa osapuolina ovat Suomessa vakinaisesti asuva nainen ja ulkomailla vakinaisesti asuva mies, on eri kuin niiden, joissa osapuolina ovat Suomessa vakinaisesti asuva mies ja ulkomailla vakinaisesti asuva nainen. Seuraavassa määritelty tunnusluvut voidaan laskea naisille ja miehille, vaikka ne on määritelty laskettavaksi vain naisille.

Julkaisun taulukoissa esitetään avioituvuutta kuvaavia suhdelukuja, joilla kaikilla ei ole vakiintunutta nimeä. Taulukoiden alaviitteissä on kerrottu, minkälaisen väestöosan keskiväkiluvulla tapausten määrä on kulloinkin jaettu. Seuraavassa on määritelty vain ne taulukoissa esiintyvät suhdeluvut, joilla on vakiintunut nimi. **Yleisellä avioituvuusluvulla** tarkoitetaan avioliiton solmineiden naisten määrää koko väestön keskiväkiluvun 1000 henkeä kohden. **Ikäryhmittäisellä avioituvuusluvulla** tarkoitetaan tietyn ikäryhmän avioliiton solmineiden naisten määrää tuon ikäryhmän keskiväkiluvun 1000 ei-naimisissa ja ei-rekisteröidyssä parisuhteessa olevaa naista kohden. **Yleisellä uudelleenavioituvuusluvulla** tarkoitetaan toisen tai myöhemmän avioliiton solmineiden naisten määrää keskiväkiluvun 1000 naimisissa ollutta naista kohden. **Ikäryhmittäinen uudelleenavioituvuusluku** lasketaan samalla periaatteella kuin ikäryhmittäinen avioituvuuslukukin.

Kokonaisavioituvuusluku kuvaa, kuinka suuri osuus kaikista naisista (yleensä 100 tai 1000 henkeä kohden) solmii eläessään avioliiton edellyttäen, että kukaan heistä ei kuole ja että kyseisen vuoden ikäryhmittäinen avioituvuus on voimassa koko ajan näiden naisten kuuluessa ikäryhmään 15–49-vuotta. Se on laskettu summaamalla yhteen koko ikävälän ensimmäisten avioliittojen ikäryhmittäiset avioituvuusluvut. Toisin kuin edellä määriteltiin iänmukainen avioituvuusluku lasketaan tässä suhteuttamalla avioliiton solmineet kaikkiin ikäryhmän naisiin.

Ikä

Väestömuutosten ikätiedot tarkoittavat ikää tapahtumapäivänä. Keski-ikä saadaan laskemalla yhteen jonkin tapahtuman kokeneiden kaikkien henkilöiden tapahtuma-ajankohdan iät, jonka jälkeen summa jaetaan näiden henkilöiden määrällä. Koska ikänä käytetään täytettyjä ikävuosia tapahtuma-ajankohtana, se ei ole tarkka ikä. Tämän vuoksi keski-ikää laskettaessa on oletettu, että henkilöt olivat keskimäärin $x+0,5$ -vuotiaita tapahtumaajankohtana.

Kansalaisuus

Kansalaisuudella tarkoitetaan yksilön ja valtion välistä lainsäädännöllistä sidettä, joka määrittää yksilön ja valtion suhdetta sekä niiden keskinäisiä oikeuksia ja velvollisuuksia. Yleensä kansalaisuus saadaan syntyessä, mutta se voidaan vaihtaa muuttettaessa toiseen maahan asumaan. Henkilöllä voi olla myös useamman maan kansalaisuus (ks. Kansalaisuuslaki, 359/2003). Jos henkilöllä on kahden maan kansalaisuus, joista toinen on Suomen, hän on tilastoissa Suomen kansalaisena. Jos Suomessa asuvalla ulkomaan kansalaisella on useita ulkomaiden kansalaisuuksia, hän on rekisterissä ja tilastoissa sen maan kansalaisena, jonka passilla hän on tullut maahan. Sekä hakemus- että ilmoitusmenettelyllä Suomen kansalaisuuden saaneet sisältyvät kansalaisuuden saaneiden tilastoon.

Kansalaisuusluokituksessa käytetään ISO 3166-standardia.

Kieli

Väestötilastossa kielijako perustuu väestötietojärjestelmästä saatuihin tietoihin henkilön äidinkielenä. Samalla kun vanhemmat ilmoittavat syntyneelle lapselle rekisteriin nimen, he ilmoittavat lapsen kielen. Kieli säilyy rekisterissä samana, ellei sitä erikseen muuteta. Väestörekisterikeskus siirtyi kielikoodauksessa vuonna 1999 ISO 639-1-standardiin. Tilastokeskus saa nyt kielet valmiiksi koodattuina ja koodaamattomat kielet selväkielisinä. Aikaisempina vuosina kaikki vieraat kielet koodattiin Tilastokeskuksessa selväkielisistä nimistä ja kielelle annettiin koodi, jos sillä oli ollut Suomessa noin 15 puhujaa.

Koulutusaste

Koulutustiedot perustuvat Tilastokeskuksen tutkintorekisteriin. Koulutusluokitus on uudistettu vuonna 1997. Uudistuksen vuoksi tiedot eri vuosilta eivät ole enää vertailukelpoisia keskenään. Tut-

kinnot on luokiteltu tilastovuoden koulutusluokituksen mukaisena. Väestömuutostilastossa käytetään kuutta koulutusasteluokkaa: perusastetta, keskiastetta, alinta korkea-astetta, alempaa ja ylempää korkeakouluastetta ja tutkijakoulutusastetta.

Perusasteen tutkinnon suorittaneilla on koulutusta korkeintaan 9 vuotta. Näitä koulutuksia ovat esim. kansa- keski- ja peruskoulun tutkinnot. Keskiasteen tutkinnon suorittaneilla on koulutusta 11–12 vuotta. Näitä koulutuksia ovat esim. ylioppilastutkinnot, 1–3-vuotiset ammatilliset tutkinnot ja ammatilliset perustutkinnot. Alimman korkea-asteen koulutus kestää 2–3 vuotta keskiasteen jälkeen. Näitä koulutuksia ovat esim. tekniikon, merkonomin ja sairaanhoitajan tutkinnot, jotka eivät ole ammattikorkeakoulututkintoja. Alemman korkeakoulututkinnon suorittaminen vaatii 3–4 vuotta päätoimista opiskelua keskiasteen jälkeen. Alemmaan korkeakouluasteeseen luetaan esim. ammattikorkeakoulututkinnot ja alemmat korkeakoulututkinnot. Ylemmän korkeakouluasteen tutkinnon suorittaminen vaatii pääsääntöisesti 5–6 vuotta päätoimista opiskelua keskiasteen jälkeen. Ylempään korkeakouluasteeseen luetaan esim. maisteritutkinnot ja lääkäreiden erikoistumistutkinnot. Tutkijakoulutusasteen tutkinnon suorittaminen edellyttää itsenäisen ja julkaisukelpoisen tutkimustyön tai väitöskirjan tekemistä. Tutkinnot ovat tieteellisiä lisensiaatin ja tohtorin tutkintoja.

Kunnassamuutto

Tilastokeskus saa tiedot niistä kotipaikan muutoksista, joissa vakinainen asuinpaikka muuttuu. Tilastokeskus luokittelee asuinpaikan muutokset kunnassamuutoiksi ja kuntien välisiksi muutoiksi. Kunnassamuutto käsittää huoneistosta toiseen tapahtuvat muutot saman kunnan sisällä. Siitä erotetaan omaksi ryhmäksi kiinteistöjen välinen kunnassamuutto. Vuoden 1986 ja sitä aikaisempien vuosien tilastoissa kunnassamuutossa olivat mukana vain kiinteistöjen väliset muutot samassa kunnassa.

Käsite kunnassamuutto piti sisällään vuoteen 1993 asti yksityisasunnosta toiseen muutot kunnan sisällä. Vuoden 1994 aineisto sisältää myös ne kunnassamuutot, jotka tapahtuvat laitosasunnosta yksityisasuntoon tai päinvastoin. Kunnassamuutoiksi on luettu kuuluvaksi vuodesta 1994 lähtien myös muutot tilanteesta ”ei vakinaista asuntoa” yksityisasuntoon tai päinvastoin. Käsittemuutos on lisännyt kunnassamuuttojen määrää noin 6 prosentilla.

Vuoden 1993 aineistoa tuotettaessa tilastoperiodia myös muutettiin ajanjaksoksi 1.1.–31.12. ajanjaksosta 2.1.–1.1. väestötietojärjestelmän vas-

taavan muutoksen vuoksi. Siirtymävuonna tilastoperiodi jäi päivää vaille vuoden pituiseksi (vaikutus 11 000 kunnassamuuttoa ja 4500 kuntien välistä muuttoa).

Kotikuntalain voimaantulo on lisännyt kunnassa- ja kuntien välisten muuttojen määrää jonkin verran 1994 ja sen jälkeen.

Kuolleet

Kuolemasta on viipymättä ilmoitettava lääkärille tai poliisille. Terveystieteiden toimintayksikön tai lääkärin on ilmoitettava tieto kuolemasta väestötietojärjestelmään (Laki 858/1997). Lääkäri kirjoittaa kuolemasta kuolintodistuksen. Poikkeustapauksessa poliisi tai lääninhallitus voi laatia kuolinselvityksen, jonka jälkeen vasta tieto kuolemasta voidaan antaa maistraatille, joka vie sen väestötietojärjestelmään.

Kuolintodistus tai -selvitys on toimitettava lääninhallitukseen, josta se tarkastamisen jälkeen toimitetaan edelleen Tilastokeskukseen. Tarkastamisen suorittaa oikeuslääkäri tai tietyn koulutuksen saanut lääninlääkäri (Asetukset 948/1973 ja 99/1998). Kuolintodistusten perusteella tehdään kuolemansyytilasto, joka julkaistaan omana sarjanaan. Väestötilastojen kuolleiden lukumäärä poikkeaa kuolintodistusten perusteella laaditun kuolemansyytilaston osoittamasta luvusta jonkin verran.

Kuolleisiin on luettu kuuluviksi vuodesta 2005 lähtien myös kuolleeksi julistetut, kun uusi laki kuolleeksi julistamisesta (127/2005) antoi mahdollisuuden tietyissä tilanteissa paljon entistä nopeampaan kuolleeksi julistamisen prosessiin. Kuolleeksi julistamista voidaan hakea välittömästi katoamisen jälkeen, jos henkilö on ollut kadotessaan välittömän hengenvaaran aiheuttaneessa onnettomuudessa. Kadonneen henkilön kuolleeksi julistamista voidaan hakea myös odotusajan jälkeen, jonka pituus vaihtelee yhden ja viiden vuoden välillä tilanteen mukaan. Odotusajan alkamispäivänä pidetään sitä päivää, jolloin henkilö on ollut tietyvästi viimeksi elossa. Kuolleeksi julistamista on haettava siltä tuomioistuimelta, jonka alueella kadonneella oli viimeksi kotikunta. Tuomioistuin tekee myös päätöksen kuolleeksi julistamisesta ja päivästä, jolloin kadonneen henkilön katsotaan kuolleen. Tuomioistuin vie kuolleeksi julistamisen päätöksen tiedot väestötietojärjestelmään, josta Tilastokeskus saa ne käyttöönsä.

Tilastossa erotetaan ensimmäisellä ikävuodella kuolleet 1000 elävänä syntyneitä kohti eli imeväiskuolevuus omaksi ryhmäksi. Perinataalikuolevuudella tarkoitetaan kuolleenä syntyneiden ja ensimmäisen elinvuoden aikana kuolleiden määrää 1 000 syntyneitä kohti. Yleisellä kuolevuusluvulla

tarkoitetaan kuolleiden määrää koko väestön keski-
väkiluvun 1000 henkeä kohden. **Ikäryhmittäisellä
kuolevuusluvulla** tarkoitetaan tietyn ikäryhmän
kuolleiden määrää saman ikäryhmän keski-
väkiluvun tuhatta henkeä kohden. **Kuolemanvaaralla** jos-
sakin iässä x tarkoitetaan x-vuotiaaksi eläneen hen-
kilön todennäköisyyttä kuolla ikävuoden x aikana.

Maahan- ja maastamuutto

Suomeen muuttaneen henkilön, joka aikoo oles-
kella tai on oleskellut täällä yhtämittaisesti yli vuo-
den, on ilmoitettava muutostaan asuinpaikkansa
maistraatille (väestötietolaki 507/1993). Muiden
kuin Suomen kansalaisten oleskelusta määrätään
ulkomaalaislaissa (301/2004). Jos ulkomaan kansa-
lainen aikoo jäädä vakituisesti asumaan Suomeen,
hänen on täytettävä oleskelun sallivat edellytykset
(EU-maiden kansalainen) tai hänellä on oltava vä-
hintään vuoden oleskeluun oikeuttava lupa. Täl-
löin hänen kotikuntansa määräytyy yleensä samoin
perustein kuin suomalaisen (kotikuntalaki
201/1994). Maistraatti vie näiden henkilöiden tie-
dot väestötietojärjestelmään.

Suomesta ulkomaille muuttavien on tehtävä it-
sestään muuttoilmoitus kuten maan sisällä muutta-
vienkin (kotikunta-asetus 1994). Maasta muut-
taneiksi katsotaan pääasiassa henkilöt, jotka muut-
tavat ulkomaille asumaan yhtä vuotta pitemmäksi
ajaksi. Poikkeuksen muodostavat Suomen kansalai-
set, jotka ovat diplomaatteja, kehitysyhteistyössä
toimivia yms. (Kotikuntalaki 201/1994). Pohjois-
maiden välisen sopimuksen mukaan tilapäistä oles-
kelua, joka kestää alle kuusi kuukautta ei pidetä
muuttona (Pohjoismaiden välisen väestörekisteriä
koskevan sopimuksen voimaansaattamisesta
851/1990, SopS:49 ja kotikunta-asetus 351/1994).

Kun henkilö muuttaa toisesta Pohjoismaasta
toiseen, hänelle on annettava lähtömaan paikalli-
sesta väestörekisteristä pohjoismaainen muuttokirja
tulomaan paikalliseen väestörekisteriin toimitetta-
vaksi (Kotikunta-asetus 351/1994, 851/1990,
SopS:49). Tulomaan paikallinen väestörekisteri-
viranomaispalauttaa muuttotodisteen lähtörekis-
teriin. Muuttopäiväksi merkitään se päivä, jona
henkilö on otettu tulomaan paikalliseen väestöre-
kisteriin.

Maassamuutto

Henkilön, joka vaihtaa kotipaikkaa, on viimeistään
viikon kuluttua muutosta annettava itsestään ja
kanssaan muuttaneista perheenjäsenistä muuttoil-
moitus, joka toimitetaan uuden asuinpaikan maist-
raatille. Muutto ilmoitetaan lomakkeessa joko va-
kituiseksi tai tilapäiseksi. Muuttoilmoituksen saa-

tuaan maistraatti päättää, onko kyseessä tilapäinen
vai vakituinen asuinpaikan muutos. Opiskelijoiden
muutot opiskelupaikkakunnalle on voitu katsoa
vakituisiksi muutoiksi 1.6.1994 lähtien, jolloin tuli
voimaan kotikuntalaki (201/1994). Tiedot asun-
non ja kotipaikan muutoksesta siirretään konekieli-
sessä muodossa väestötietojärjestelmään. Uuden
asuinpaikan rekisteritoimisto lähettää tiedot uu-
desta asuinpaikasta vanhan asuinpaikan maistraa-
tille. (Väestötietolaki 507/1993 sekä muutos
202/1994 ; kotikuntalaki 201/1994; kotikunta-ase-
tus 351/1994)

Kaupunkiseudut käsittävät kaupunkimaisen
kunnan ja mahdollisesti joukon sitä reunustavia
kuntia, kehyskuntia. Kunta on määritelty kehys-
kunnaksi, jos siellä suurimman työssäkäyntivirran
vilkkaus keskukseen 1997 oli suurempi kuin 26 %
kunnan työllisistä.

Alueliitosten vaikutusta ei ole otettu huomi-
oon vuosien 1990-99 muuton määrää koskevissa
tilastoissa, sillä alueliitosvuotta aikaisempien vuo-
sien luvuissa yhdistyneen kunnan lukuja edustaa
alueliitoskuntien yhteen lasketut luvut. Tilastope-
riodin 1993 muutoksen vaikutus on kuvattu kun-
nassamuuton käsitteen kuvauksen yhteydessä.

Maassamuuttoalttiudella tai **-vilkkauksella** tar-
koitetaan muuttaneiden määrää lähtöalueen keski-
väkiluvun 1000 henkeä kohden. Vastaavasti jonkin
ikäryhmän muuttoalttius on ko. ikäryhmän muut-
taneet ikäryhmän keski-
väkiluvun 1000 henkeä
kohden.

Ottolapseksi otot

Vuosina 1987-93 ottolapseksi otettujen suoma-
laisyntyisten lasten joukkoon on väestötilastoissa
tullut myös joitakin perimyssuhteissa tapahtuneita
muutoksia, vaikka niissä ei tapahdu varsinaista
adoptiota. Vuoden 1994 tilastoista lähtien adopti-
oina näkyvät vain todelliset adoptiot. Ottolapseksi
otto huomioidaan tilastoihin myös silloin, kun ot-
tovanhempi tai ottovanhemmat asuvat vakituisesti
Suomessa, mutta adoptoitava henkilö ulkomailla.

Lakiin rekisteröidystä parisuhteesta (9.11.2001/
950) hyväksyttiin lain muutos toukokuussa 2009.
Sen mukaan parisuhteen osapuoli voi ottaa otto-
lapsekseen parisuhteen toisen osapuolen lapsen.
Lain muutos tuli voimaan 1. syyskuuta 2009
(391/2009).

Rekisteröity parisuhde

Rekisteröity parisuhde on kahden samaa sukupuol-
ta olevan 18 vuotta täyttäneen henkilön rekisteröi-
ty parisuhde (Laki rekisteröidystä parisuhteesta
9.11.2001/950). Parisuhteen rekisteröi siviiliviikki-

misen toimittamiseen oikeutettu viranomainen. Rekisteröity parisuhde purkautuu, kun parisuhteen toinen osapuoli kuolee tai julistetaan kuolleeksi taikka parisuhde puretaan tuomioistuimen päätöksellä.

Siviilisääty

Siviilisäädystä saadaan tieto Väestörekisterikeskuksen väestötietojärjestelmästä. Henkilön siviilisäädyltä on tarkoitettu avioliittolain (234/29) ja rekisteröidystä parisuhteesta annetun lain mukaisesta asemasta. On huomioitava, ettei avioliitto ole siviilisääty. Avoliitossa elää jokaisen siviilisäädyn edustajia, myös virallisesti edelleen naimisissa olevia.

Nykyiset avioerosäännökset eivät enää tunne asumuseron käsitettä. Vanhojen avioerosäännösten nojalla ennen 1.1.1988 asumuseroon tuomitut ja edelleen asumuserossa elävät on tilastoissa luettu naimisissa oleviin.

Siviilisäätilyluokitus on seuraava: **naimaton, naimisissa, eronnut, leski, rekisteröidyssä parisuhteessa, eronnut rekisteröidystä parisuhteesta, leski rekisteröidyn parisuhteen jälkeen.**

Syntymämaa

Väestötietojärjestelmään kirjattavalle henkilölle merkitään myös syntymämaa, joka määräytyy sen mukaan, mikä on ollut äidin vakituinen kotimaa syntymähetkellä. Siten esimerkiksi ennen Viron itsenäistymistä syntyneillä virolaisilla maahanmuuttajilla syntymämaa on Neuvostoliitto. Samoin Suomen luovuttamilla alueilla syntyneiden syntymämaa on Suomi, vaikka alue ei enää kuulu Suomelle. Syntymämaa tulee syntymäajankohdan valtiorakenteen mukaisena. Syntymämaan koodauksessa käytetään ISO 3166 -standardia.

Syntyneet

Elävänä syntyneellä tarkoitetaan lasta, joka syntymän jälkeen hengitti tai osoitti muita elonmerkkejä. Vain Suomessa vakinaisesti asuvien naisten elävänä synnyttämät lapset otetaan huomioon väkiluokittelustossa.

Kuolleena syntynyt on YK:n alaisen Maailman terveysjärjestön eli World Health Organisationin (WHO) määritelmän mukaan vastasyntynyt, jonka syntymäpaino on vähintään 500 g tai, jos syntymäpainoa ei ole saatavilla, vastasyntynyt, joka on syntynyt kuolleena vähintään 22 viikkoa kestäneen raskauden jälkeen. WHO:n määritelmä on ollut käytössä vuodesta 1987 lähtien. Vuoden 2003 väestönmuutostilastosta lähtien käytetään samaa kansallista määritelmää kuin kuolemansyytilastos-

sa: kuolleena syntynyt on vastasyntynyt, jonka syntymäpaino on vähintään 500 g tai vastasyntynyt, joka on syntynyt kuolleena vähintään 22 viikkoa kestäneen raskauden jälkeen.

Lapset jaetaan **sukuaseman** mukaan aviolapsiin ja avioliiton ulkopuolella syntyneisiin. Lapsi, joka syntyy avioliiton aikana, on aviolapsi. Myös leski voi synnyttää aviolapsen, mikäli raskaus on alkanut avioliiton kestäessä. Muutoin lapsi on avioliiton ulkopuolella syntynyt. Tilastossa katsotaan avioliiton ulkopuolella syntyneiksi tapaukset, joissa äiti on lapsen syntymän jälkeen mennyt lapsen isän kanssa naimisiin. Lain mukaan nämä lapset ovat aviolapsia vasta sen jälkeen, kun heidän vanhempansa ovat solmineet keskenään avioliiton. Tässä väestönmuutosjulkaisussa lapsen sukuasema esitetään pääsääntöisesti äidin siviilisäädyn mukaan, toisin sanoen sen mukaan oliko äiti naimisissa vai ei. Äidiksi tullessiin, jotka eivät olleet naimisissa lapsen syntyessä, luetaan naimattomat, lesket, eronneet, lesket rekisteröidyn parisuhteen jälkeen, eronneet rekisteröidyn parisuhteen jälkeen sekä rekisteröidyssä parisuhteissa olevat.

Lapsen järjestysluku lasketaan kahdella tavalla. Toisaalta otetaan huomioon äidin kaikki elävänä syntyneet lapset ja toisaalta taas voimassa olevan avioliiton elävänä syntyneet lapset.

Terveydenhuollon toimintayksikön on ilmoitettava elävänä syntyneestä lapsesta väestötietojärjestelmään tai äidin kotikunnan maistraattiin, joka vie tiedon väestötietojärjestelmään. Poikkeustapauksessa ilmoitus tehdään lapsen syntymäpaikan maistraattiin. (Väestötietoasetus I a luku 886/1993).

Väestörekisterin pitäjän on huolehdittava, että lapsi ilmoitetaan kahden kuukauden kuluessa syntymästä väestötietojärjestelmään. Evankelis-luterilaisen kirkon ja ortodoksisen kirkkokunnan seurakuntaan rekisteröiminen edellyttää kasteen suorittamista. Vanhempien kuuluessa eri seurakuntiin lapsi seuraa yleensä äitiään. Uskonnonvapauslain (767/1969) mukaan lapsi on merkittävä äidin rekisteriin, mikäli vanhemmat kuuluvat eri uskonto-kuntiin eivätkä ole toisin sopineet.

Väestörekisterikeskuksessa annetaan lapselle henkilötunnus lapsen syntymäilmoitustietojen saatavuutta.

Väestörekisterikeskus ei kerää tietoja kuolleena syntyneistä. Tiedot näistä saadaan kuolleena syntyneiden todistuksista, jotka lääkärit kirjoittavat. Terveydenhuollon toimintayksikkö tai ao. lääkäri toimittaa todistuksen lääninhallitukseen, joka lähettää sen edelleen Tilastokeskukseen. (Asetukset 948/1973 ja 99/1998)

Väestönmuutostilaston kuolleena syntyneiden määrä voi poiketa kuolemansyytilaston kuolleena syntyneiden määrästä jonkin verran. Väestönmuu-

tostilaston kuolleena syntyneiden tietoja odotetaan lyhyemmän aikaa kuin kuolemansytilastossa.

Yleisellä syntyvyysluvulla tarkoitetaan elävänä syntyneiden määrää koko väestön keskiluvun tuhatta henkeä kohden. **Kuolleena syntyneiden osuudella** tarkoitetaan kuolleena syntyneiden lasten määrää 1 000 elävänä ja kuolleena syntyneitä kohden. **Yleisellä hedelmällisyysluvulla** tarkoitetaan elävänä syntyneiden lasten määrää 15–49-vuotiaiden naisten keskiluvun tuhatta naista kohden. **Ikäryhmittäisellä hedelmällisyysluvulla** tarkoitetaan tietyn ikäryhmän naisten synnyttämien elävien lasten määrää saman ikäryhmän keskiluvun tuhatta naista kohden. Samalla periaatteella kuin ikäryhmittäinen hedelmällisyysluku lasketaan **ikäryhmittäinen aviollinen tai avioton hedelmällisyysluku**. Aviollinen hedelmällisyysluku lasketaan naimisissa olevia naisia kohden ja avioton hedelmällisyysluku ei-naimisissa olevia naisia kohden. **Kokonaishedelmällisyysluku** saadaan laskemalla yhteen yhdelle ikävuodelle lasketut hedelmällisyysluvut. Näin saatu luku tarkoittaa laskennallista lasten määrää, jonka nainen synnyttää kyseisen vuoden hedelmällisyyden pysyessä voimassa naisen koko hedelmällisen kauden edellyttäen, ettei hän kuole ennen tämän kauden päättymistä. Väestön uusiutumisluvulla tarkoitetaan sukupolven vaihtumista uudeksi. Uusiutumista mitataan **bruttouusiutumisluvulla** tai **nettouusiutumisluvulla**, jotka ilmoittavat tavallisesti tytär- ja äitisukupolven suuruuden välisen suhteen. **Nettouusiutumisluvun** laskennassa otetaan huomioon hedelmällisyys ja äitisukupolven kuolleisuus ennen hedelmällisen iän päättymistä. **Bruttouusiutumisluvussa** tätä kuolleisuutta ei oteta huomioon. Jos nettouusiutumisluku on alle yhden yhtä naista kohden laskettuna, tytär- ja äitisukupolvi on äitisukupolvea pienempi eikä äitisukupolvi ole uusinut itseään.

Tilastollinen kuntaryhmitys

Tilastokeskuksessa kehitetty tilastollinen kuntaryhmitys on ollut käytössä vuodesta 1989 lähtien. Tämä luokitus erottelee kuntia kaupunkimaisuuden ja maaseutumaisuuden mukaan paremmin kuin hallinnollinen jako kaupunkeihin ja muihin kuntiin. Kuntaryhmityksessä kunnat ryhmitellään taajamaväestön osuuden ja suurimman taajaman väkiluvun perusteella kolmeen luokkaan: **kaupunkimaiset kunnat, taajaan asutut kunnat, maaseutumaiset kunnat**.

Kaupunkimaisiin kuntiin luetaan ne kunnat, joiden väestöstä vähintään 90 % asuu taajamissa tai suurimman taajaman väkiluku on vähintään 15 000.

Taajaan asuttuja kuntia ovat puolestaan ne kunnat, joiden väestöstä vähintään 60 %, mutta alle

90 % asuu taajamissa ja suurimman taajaman väkiluku on vähintään 4 000, mutta alle 15 000.

Maaseutumaisiin kuntiin kuuluvat ne kunnat, joiden väestöstä alle 60 % asuu taajamissa ja suurimman taajaman väkiluku on alle 15 000 sekä ne kunnat joiden väestöstä vähintään 60 %, mutta alle 90 % asuu taajamissa ja suurimman taajaman väkiluku on alle 4 000.

Luettelo taajamarajojen perusteella muodostetun kuntaryhmittelyn mukaisista kunnista on Tilastokeskuksen Kunnat ja kuntapohjaiset aluejako -julkaisussa vuodesta 1997 lähtien. Julkaisussa on myös luettelo kunnista, kuntamuodoista ja niissä tapahtuneista muutoksista.

Luokitus päivitetään viiden vuoden välein. Tässä julkaisussa on käytössä vuoden 2005 tietojen pohjalta tehty luokitus.

Väestö

Maassa asuva väestö ajankohdalla 31.12. saadaan väestötietojärjestelmästä. Väestö-julkaisuissa on käytetty maassa asuvan väestön tilastoa. Aluejaossa käytetään seuraavan vuoden ensimmäisen päivän aluejakoa. Tämän tilaston aluejako on siten 1.1.2009. Vuoden 2008 alussa Suomessa oli 415 kuntaa ja vuoden 2009 alussa 348 kuntaa.

Väkiluvun muutos on väestönlisäys lisätyn väkiluvun rekisterikorjauksilla. Korjaukset ovat enimmäkseen muuttoilmoitusten käsittelyssä tapahtuneiden virheiden jälkikäteen tehtyjä oikaisuja. Väestönlisäys saadaan laskemalla yhteen syntyneiden enemmyys ja nettomaahanmuutto. Syntyneiden enemmyys eli luonnollinen väestönlisäys on elävänä syntyneiden ja kuolleiden erotus.

Keskiluvun on kahden peräkkäisen vuoden väkilukujen keskiarvo. Esimerkiksi vuoden 2008 keskiluvun on vuosien 2007 ja 2008 väkilukujen keskiarvo. Kun tilastovuodelle lasketaan jotakin ilmiötä kuvaava suhdeluku, yleensä ko. ilmiön tapahtumien määrä suhteutetaan juuri tapahtumalle alttiina olevan väestön tai väestön osan keskilukuun. Nämä väestöllisiä ilmiöitä kuvaavat luvut ilmoitetaan yleensä promilleina eli em. jakolaskun tulos kerrotaan tuhannella. Tämän vuoksi jäljempänä tekstissä esiintyvien väestöllisten tunnuslukujen määritelmässä saatetaan sanoa, että jokin ilmiö esiintyy väestössä "keskiluvun 1000 henkeä kohden".

Tilastotutkimuksen menetelmäkuvaus

Maistraatit ylläpitävät väestötietojärjestelmää tallentamalla sinne saamansa tiedot maassa asuvan

väestön keskuudessa tapahtuvista väestönmuutoksista. Tietoihin voidaan lisätä tietoja maistraatissa tehdyistä päätöksistä. Evankelisluterilaisen kirkon ja ortodoksisen kirkkokunnan seurakunnat toimittavat myös tietoja väestönmuutoksista maistraateille. Sairaalat toimittavat sähköisesti tiedot syntymistä ja kuolemista väestötietojärjestelmän ylläpitoon. Tuomioistuimet vievät tiedot väestönmuutoksista tekemistään päätöksistä väestötietojärjestelmään. Tilastokeskus saa väestötietojärjestelmästä konekielisessä muodossa väestönmuutostiedot viikoittain.

Tilastokeskus on odottanut tietoja vuoden 2008 väestönmuutoksista vuoden 2009 tammikuun loppuun lukuun ottamatta kuolleena syntyneiden tietoja, joita on odotettu vuoden 2009 elokuun loppuun. Tämän jälkeen ilmoitetut tiedot vuoden 2008 väestönmuutoksista sisältyvät vuoden 2009 aineistoon. Välillä helmikuu 2008 ja tammikuu 2009 ilmoitetut vuosien 2004–2007 tapausten tiedot sisältyvät myös vuoden 2008 aineistoon.

Vuoteen 2008 sisältyvät edellisten vuosien tapaukset väestönmuutoslajeittain

Väestömuutoslaji	Tapahtumavuosi				
	Yht.	2007	2006	2005	2004
Yhteensä	803	629	89	49	36
Elävänä syntyneet	47	39	4	4	–
Kuolleena syntyneet	–	–	–	–	–
Kuolleet	83	72	8	–	3
Maassamuuttaneet	100	94	4	2	–
Maahanmuuttaneet			5		
	96	87		2	2
Maastamuuttaneet	140	95	18	14	13
Avioliiton solm. naiset	228	183	25	9	11
Avioeronneet naiset	109	59	25	18	7

Tietojen oikeellisuus ja tarkkuus

Yleisesti ottaen Väestörekisterikeskuksen väestötietojärjestelmää voidaan pitää henkilöiden suhteen erittäin kattavana. Jotta henkilö saa henkilötunnuksen, on hänet kirjattava väestötietojärjestelmään. Eläminen Suomessa ilman henkilötunnusta on käytännöllisesti katsoen mahdotonta. Laillinen työssäkäynti, pankkitilin avaaminen, asioiminen viranomaisten kanssa jne. edellyttää henkilötunnusta. Voidaan olettaa, ettei Suomessa ole merkittäviä määriä esim. yli vuoden kestäviä jaksoja 'pimeää' työtä tekeviä henkilöitä, joille palkka maksetaan käteisellä. Vähintään vuoden mittaiseksi tarkoitettu oleskelu on edellytys Suomen väestöön kirjautumiseen.

Väestötietojärjestelmää on pidetty yllä henkilökirjoituksen lakkauttamisen jälkeen vuodesta 1989 pelkästään väestönmuutosilmoituksin. Näiden oi-

keellisuudesta kertoo väestötietojärjestelmästä tehty osoitteiden luotettavuustutkimus.

Väestörekisterikeskus teettää vuosittain Tilastokeskuksella otantatutkimuksen osoitetietojen oikeellisuudesta. Noin 11 000 hengeltä tiedustellaan, onko heidän osoitteensa väestötietojärjestelmässä oikea. Vuoden 2008 tutkimuksessa vastanneista 98,9 prosentilla tieto oli oikein. Tutkimuksen kato oli 10,6 prosenttia. Kadon osalta osoitteet pyrittiin tarkistamaan muista lähteistä. Katoon kuuluvista henkilöistä 87,0 prosentilla osoite pystyttiin toteamaan oikeaksi, 6,8 prosentilla vääräksi ja 6,2 prosentilla tietoa ei voitu tarkistaa. Jos oletetaan kaikkien kadossa olleiden tarkistamatta jääneiden tiedot vääriksi, lopullinen oikeiden osoitteiden osuus olisi 97,6 prosenttia.

Kunnallisvaalien yhteydessä ulkomaalaisten äänioikeusilmoitusten palautukset paljastavat yleensä noin 1000 henkeä, jotka ovat muuttaneet maasta ilmoitusta tekemättä ja ovat siten olleet edelleen tilastoituna väestöön. Väestörekisterikeskus poistaa heidät väestötietojärjestelmän maassa asuvasta väestöstä ennen seuraavaa vuodenvaihdetta.

Tietojen ajantasaisuus ja oikea-aikaisuus

Lopulliset väestönmuutostilastot julkistetaan vuosittain touko-kesäkuussa lukuun ottamatta kuolleena syntyneitä, jotka julkistetaan syyskuussa. Aluejakona on vuodesta 1999 lähtien käytetty seuraavan vuoden ensimmäisen päivän aluejakoa. Näin ollen kunnat, jotka yhdistyvät vuoden ensimmäisenä päivänä on tilastoitu yhteen jo edellisen vuoden viimeisen päivän tilastoihin. Tieto yhdistyneiden kuntien väestönmuutoksista ennen yhdistymistä on saatavilla vuodesta 2003 lähtien.

Kunnittaisia ennakkollisia väestötietoja on saatavilla kuukausittain. Ennakkotiedoista ilmestyy myös Väestön neljännesvuosittilasto –julkaisu aina päättynyttä neljänneistä seuraavan kuun lopulla.

Tilastojen saatavuus ja läpinäkyvyys

Tilastokeskus julkaisee mm. seuraavia väestötilastoja:

Väestö-sarja

Vuosittilastot

- Väestörakenne ja väestönmuutokset kunnittain
- Perheet
- Ulkomaalaiset ja siirtolaisuus

Neljännesvuositilasto

- Väestön neljännesvuositilasto (kunnittainen julkaisu)

Kahden vuoden välein

- Väestöennuste kunnittain

Terveys-sarja

- Kuolemansyyt, vuositilasto

Väestötilastoa julkaistaan myös Suomen tilastollisessa vuosikirjassa ja erityisselvityksinä sarjassa Tutkimuksia.

Väestön perustiedot on saatavilla sähköisessä muodossa kunnittain tai kuntaa suuremmilla alueilla Tilastokeskuksen veloitusettomasta Tilastotietokannasta (StatFin-tilastopalvelu) osoitteessa: <http://tilastokeskus.fi/tup/tilastotietokannat>

Yleistietoa ja pitkiä aikasarjoja koko maan väestöstä on Väestötilaston kotisivuilla osoitteessa: <http://tilastokeskus.fi/til/vrm.html>

Maksullisessa sähköisessä Väestötilastopalvelussa on saatavilla eritellympää tietoa väestöstä mm. kunnan osa-alueittain. Altika-tietopalvelussa on myös kunnittaisia väestötietoja vuodesta 1975 lähtien. Tilastokeskuksen maksullisista palveluista on enemmän tietoa osoitteessa: <http://www.stat.fi/tup/tilastotietokannat/index.html>

Tilastojen vertailukelpoisuus

Vertailtavissa olevia alueellisia väestönmuutosaikasarjoja on saatavissa vuodesta 1987 lähtien. Taulukoissa ilmoitetaan aina mitä aluejaotusta on käytetty.

Väestönmuutostietoja syntyneiden, kuolleiden ja avioliiton solmineiden määristä on saatavilla vuodesta 1749 lähtien. Vuodesta 1773 lähtien on tietoja synnyttäneistä äideistä viisivuotiskäryhmittäin ja vuodesta 1936 lähtien kaikista syntyneistä lapsista äidin iän mukaan. Vuoden 1877 tilastouu-

distuksen myötä kuolleista alettiin keräämään tietoja 1-vuotiskäryhmittäin, joka mahdollisti tarkkojen kuolleisuus- ja elinajan taulujen laskemisen aloittamisen 1880-luvulta alkaen. Em. tilastouu-
distuksen ansiosta myös maassamuutosta ja avioeroista alettiin kerätä tietoja vuosittain.

Passiluetteloihin perustunut siirtolaistilastointi alkoi v. 1900 ja jatkui vuoteen 1984 saakka. Vuodesta 1945 lähtien on kokonaislukumäärätietoa Suomen ja ulkomaiden välisestä muuttoliikkeestä, joka on saatu muiden maiden tilastoaineistoista. Pohjoismaiden välinen muuttoliiketilasto parani vuonna 1969, kun Pohjoismaiden väestökirjanpidossa otettiin käyttöön ns. Pohjoismainen muuttokirja. Suomesta Pohjoismaiden ulkopuolelle suuntautuneen muuttoliikkeen tilastointi parani edelleen vuodesta 1985 lähtien, jolloin maastamuuttaneille tuli ilmoitusvelvollisuus.

Sähköisessä muodossa väestönmuutostietoja on saatavilla Altika-tietopalvelussa vuosittain vuodesta 1975 lähtien. Veloitusettoman Väestö -tietopalvelun väestötietojen aikasarjoista osa alkaa vuodesta 1980 ja osa vuodesta 1987. Koko maan väestönmuutosten aikasarja alkaa vuodesta 1749.

Selkeys ja eheys/yhtenäisyys

Tilastokeskuksen muissa tilastoissa pohjatietona väestön osalta käytetään väestötilaston aineistoa. Näin ollen Tilastokeskuksen eri tilastot täsmäyvät väestötietojen suhteen.

THL, Terveiden ja hyvinvoinnin laitos, pitää yllä syntymärekisteriä ja julkistaa tietoja synnytyksistä, syntyneistä ja vastasyntyneistä. THL:n luvut poikkeavat Tilastokeskuksen luvuista jonkin verran. Tilastokeskuksen luvuissa on mukana lapsen syntymähetkellä vakituisesti Suomessa asuvat synnyttäjät, kun THL:n syntymärekisterissä on mukana kaikki Suomessa synnyttäneet ja heidän lapsensa.

Översikt över befolkningsförändringar 2008

I slutet av år 2008 var folkmängden i Finland 5 326 314. Folkmängden ökade under året med 25 800 personer, dvs. med 0,49 procent. Året förut ökade folkmängden med 23 529 personer.

Fruktsamhet

Det föddes 59 500 barn år 2008, i fjol 58 729. Det summerade fruktsamhetstalet var 1,85, vilket är litet högre som året förut. Under de senaste cirka 20 åren har det summerade fruktsamhetstalet varit som lägst år 1987, då det var 1,59 och som högst år 1992 och 1994, då talet var 1,85. I 2008 är det nu på samma nivå. Ur europeisk synvinkel är fruktsamheten rätt hög i Finland. Av länderna inom Europeiska unionen har bara Frankrike, Irland, Britannien, Danmark och Sverige högre fruktsamhet än Finland. Av de nordiska länderna är den summerade fruktsamheten störst på Island (2,14). I Norge det summerade fruktsamhetstalet var 1,96, i Sverige 1,91 och i Danmark 1,89.

Dödlighet

År 2008 avled 49 000 personer, föregående år 49 100. Mot bakgrunden av dödligheten år 2008 är den förväntade livslängden 76,3 år för män och 83,0 år för kvinnor. Den förväntade livslängden för män steg med 0,5 år och för kvinnor med 0,2 år. Under de senaste 20 åren har det förväntade antal levnadsår förlängts med 5,6 år bland män och 4,3 år bland kvinnor. Ur europeisk synvinkel är dödligheten bland de finländska kvinnorna låg, då de nya EU-länderna också beaktas. Tack vare den mycket höga dödligheten bland männen i de nya länderna är männen också i en genomsnittsgrupp.

Spädbarnsdödligheten var 2,6 promille, i fjol 2,7. Spädbarnsdödligheten har under de senaste åren varierat mellan 2,6 promille och 3,3. Av länderna inom Europeiska unionen är Finlands tal låg och också bland de lägsta i världen.

Omflyttning

Från utlandet flyttade 29 100 personer till Finland, 3 100 mer än föregående år. Från Finland flyttade 13 700 utomlands, 1 300 mer än år 2007. Nettoinflyttningen ökade med 1 900 personer till 15 500 personer. Antalet invandrare är det högsta antalet under Finlands självständighet.

År 2008 flyttade 269 800 personer från en kommun till en annan. Detta var 23 400 flyttningar fär-

Figur 1.
Levande födda och döda 1971–2008

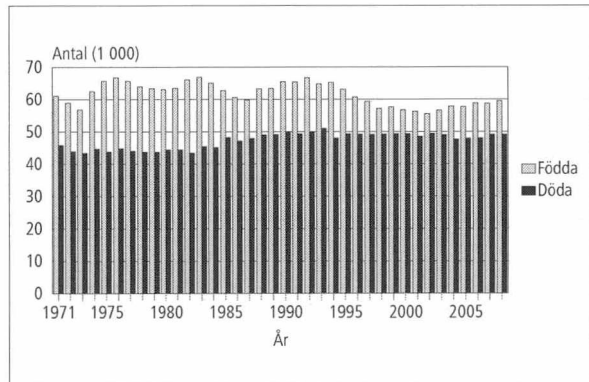

Figur 2.
Immigrationen, emigrationen och nettoimmigrationen 1971–2008

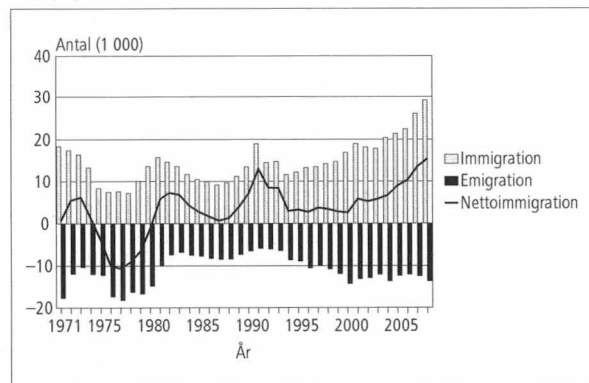

Figur 3.
Födelseöverskottet, nettoimmigrationen och folkökningen 1971–2008

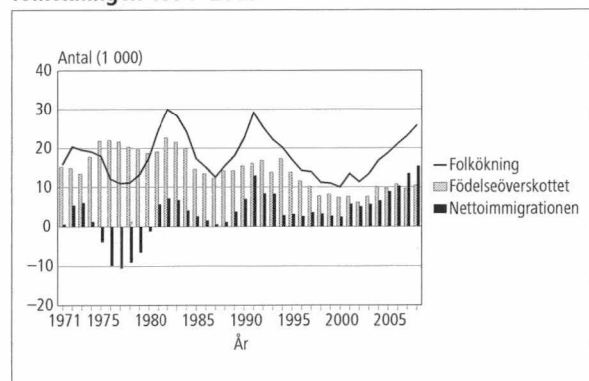

re än året innan. En sak som inverkar på minskningen av omflyttningen var att antal kommunerna minskades med 67 kommuner från 415 till 348.

Ingångna äktenskap och äktenskapsskillnader

Det ingicks 31 014 äktenskap år 2008, 1 517 mer än föregående år. Giftermålstalet, dvs. kvinnor som ingått äktenskap per 1000 icke-gifta kvinnor som fyllt 15 år var 24,4, föregående år 23,4. Vid utgången av år 2008 fanns det 1 444 400 familjer, 6 700 mer än året förut. Av dessa byggde 21,2 pro-

cent på samboförhållanden, samma andel som föregående år. Det fanns 307 100 samboende par, föregående år 304 000.

År 2008 tog 13 500 par ut äktenskapsskillnad, 300 mer som året förut. Under de senaste 15 år har antalet äktenskapsskillnader varierat mellan 13 000 och 14 000. Äktenskapsskillnadstalet, dvs. antalet fränskilda kvinnor per 1 000 gifta kvinnor var 13,5, föregående år 13,3.

Figur 4.
Giftermålstal 1989-2008 efter språk: 20-59 åriga kvinnor (1)

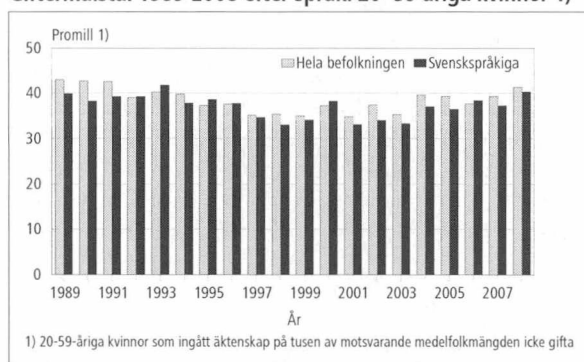

Figur 7.
Dödligheten bland 35-64-åringar efter språk 1980-2008 (1)

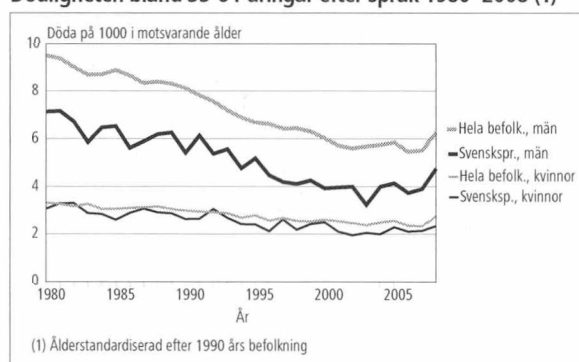

Figur 5.
Fränskilda 1989-2008 efter språk på tusen medelfolkmängden gifta: 20-59 åriga kvinnor

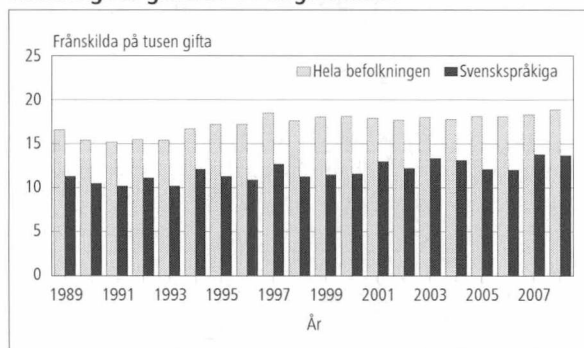

Figur 8.
Dödligheten bland 65-84-åringar efter språk 1980-2008 (1)

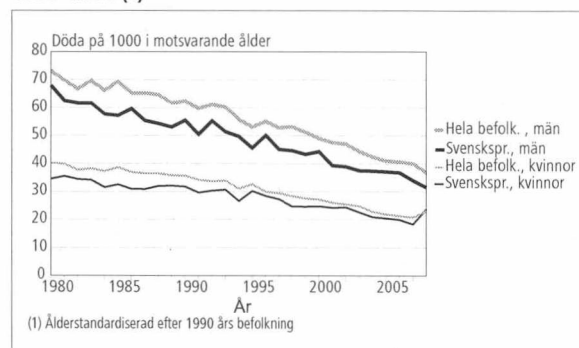

Figur 6.
Summerad fruktsamhet efter moderns språk 1987-2008

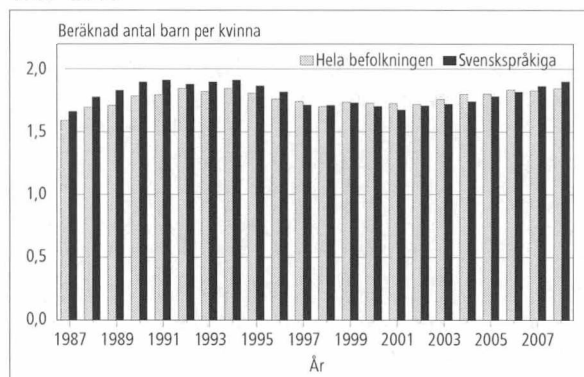

Figur 9.
Omflyttning mellan kommuner på tusen medelfolkmängden 1991-2008: 20-39 åringar

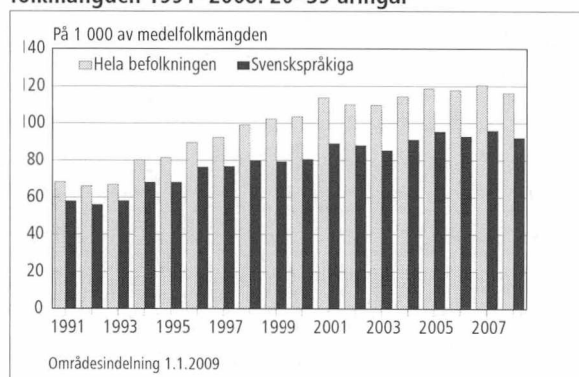

Befolkningsförändringar, hela landet – kvalitetsbeskrivning

Relevans av statistikuppgifterna

Befolkningsstatistiken i Finland baserar sig på uppgifterna i Befolkningsregistercentralens befolkningsdatasystem. Systemet uppdateras fortlöpande med uppgifter som de lokala registermyndigheterna lämnar om befolkningsförändringar. Fr.o.m. år 1975 har Statistikcentralen fått befolkningsuppgifterna från Befolkningsregistercentralen.

Den senaste mantalsskrivningen i Finland verkställdes 1.1.1989. Därefter har befolkningsdatasystemet uppdaterats med ändringsanmälningar. Befolkningsdata-lagen fastställer de uppgifter som skall registreras i befolkningsdatasystemet (11.6.1993/507). Meddelanden om befolkningsförändringar för det år som gått inväntas fram till den sista januari följande år (18 § i lag om ändring av befolkningsdatalagen 24.11.1995)

Statistikcentralen har till uppgift att utarbeta statistik och göra utredningar som gäller samhällsförhållandena (Lag om Statistikcentralen 24.1.1992/48). Till dessa hör också befolkningsstatistik. Statistikcentralens arbetsordning fastställer att enheten för individstatistik gör upp befolkningsstatistiken (Statistikcentralens arbetsordning, TK-00-1443-08).

Enligt lagen om hemkommun antecknas en persons hemkommun och bostadsort i befolkningsdatasystemet. Hemkommunen är den kommun där en person bor eller den kommun han på grund av boende, familjeförhållanden, utkomst eller andra motsvarande omständigheter betraktar som sin hemkommun eller den kommun dit han på grund av omständigheterna ovan är fast anknuten (lagen om hemkommun 201/1994). I befolkningsdatasystemet uppdelas befolkningen på närvarande och frånvarande befolkning. Alla som är stadigvarande bosatta i landet hör till den närvarande befolkningen. De är antingen finska medborgare eller utlänningar. Till den frånvarande befolkningen förs finska medborgare som vid flyttningen meddelat att de stannar utomlands minst ett år. Ett undantag är de finska medborgare som är diplomater, verksamma i utvecklingssamarbete e.d. (lagen om hemkommun 201/1994). Då statistiken över befolkningsförändringar görs upp beaktas bara förändringar i den närvarande befolkningen. En person som flyttat till Finland tas med i befolkningsstatistiken, om den bostadsort han i flyttningsanmälan uppgivit som hemort senare godkänns som stadigvarande bostadsort.

Begrepp och definitioner

Adoptioner

Bland finskfödda barn som adopterats under åren 1987–93 upptar befolkningsstatistiken också förändringar i arvsordningen, även om dessa inte innebär någon egentlig adoption. Från och med statistiken för år 1994 upptas bara egentlig adoption som adoption. Adoption beaktas i statistiken också då den adopterande föräldern eller de adopterande föräldrarna är fast bosatta i Finland men den person som adopteras är fast bosatt utomlands.

I lagen om registrerat partnerskap (950/9.11.2001) godkändes en lagändring i maj 2009. Enligt den får en partner i ett registrerat partnerskap adoptera sin partners barn. Lagändringen trädde i kraft den 1 september 2009 (391/2009).

Befolkning

Den i landet bosatta befolkningen 31.12 framgår av befolkningsdatasystemet. Befolkningspublikationerna bygger på statistiken över den i landet bosatta befolkningen. I områdesindelningen använder man en indelning enligt situationen den första dagen följande år. Områdesindelningen för denna statistik följer således situationen 1.1.2008. I början av år 2006 fanns det 416 kommuner i Finland och i början av år 2008 totalt 415 kommuner.

Förändringar i folkmängden är folkökning sammanräknad med korrigerig för folkmängden. Korrigerigarna är till största delen rättelser i efterhand på misstag som begåtts i behandlingen av flyttanmälningar. **Folkökning** är summan av födelseöverskott och nettoinvandring. **Födelseöverskott**, dvs. den naturliga folkökningen, avser skillnaden mellan levande födda och döda.

Medelfolkmängden är medeltalet av folkmängden under två på varandra följande år. Medelfolkmängden för år 2008 var till exempelvis medeltalet av folkmängden åren 2007 och 2008. Då ett relationstal beräknas för något fenomen under statistikåret relateras antalet fall av det aktuella fenomenet i allmänhet till medelfolkmängden för den befolkning eller befolkningsdel som utsetts för fenomenet. Dessa tal, som beskriver befolkningsmässiga fenomen anges i allmänhet i promille, vilket innebär att resultatet av den ovannämnda divisionen multipliceras med tusen. Av denna anledningen kan det längre fram i texten stå att något fenomen, som be-

skrivs med befolkningsmässiga relationstal, förekommer "per 1000 personer i medelfolkmängden".

Civilstånd

Uppgift om civilstånd erhålls ur Befolkningsregistercentralens befolkningsdatasystem. Med civilstånd avses en persons ställning i enlighet med äktenskapslagen (234/29) och laget om registrerat partnerskap (9.11.2001/950). Märkas bör att samboende inte är ett civilstånd. Representanter för alla civilstånd kan vara samboende, också personer som fortfarande officiellt är gifta.

De nuvarande stadgandena om äktenskapsskillnad omfattar inte längre begreppet hemskillnad. Personer som med stöd av de gamla stadgandena om äktenskapsskillnad dömts till hemskillnad före 1.1.1988 och som fortfarande lever i hemskillnad betraktas i statistiken som gifta.

Därför att ett par där båda är av samma kön har sedan 1.3.2002 fått registrera sitt partnerskap i Finland, har man gjort tilläggen till civilståndindelningen. Indelningen är följande: **ogift, gift, fränskild, änka eller änkling, i registrerat partnerskap, fränskild från registrerat partnerskap, änka eller änkling efter registrerat partnerskap.**

Dödsfall

Dödsfall skall ofördröjligen anmälas hos läkare eller polisen. Verksamheten för hälso- och sjukvård eller läkare bör lämna uppgift om dödsfall till befolkningsdatasystemet (Lag 858/1997). Läkare utfärdar dödsattest över avlidna. I undantagsfall kan polisen eller länsstyrelsen utfärda dödsredogörelse, varefter uppgift om dödsfall kan lämnas till magistraten, som för uppgifterna till befolkningsdatasystemet.

Dödsattesten eller -redogörelsen bör levereras till länsstyrelsen, där den granskas och därefter skickas till Statistikcentralen. Granskningen utförs av en rättsläkare eller läkare med viss utbildning (Förordningarna 948/73 och 99/98). Dödsorsaksstatistiken görs upp på basis av dödsattester och statistiken ges ut i en egen serie. Antalet döda i befolkningsstatistiken avviker något från antalet döda i statistiken över dödsorsaker. Den statistiken uppgörs på basis av dödsattester.

Till de döda har fr.o.m. år 2005 räknats också de som förklarats döda, när den nya lagen om dödförklaring (127/2005) gjorde att dödförklaringsprocessen i vissa situationer kunde genomföras mycket snabbare än tidigare. Det är möjligt att ansöka om dödförklaring genast efter ett försvinnande, om personen vid försvinnandet varit med i en olycka som orsakat omedelbar livsfara. Dödförklaring av en för-

svunnen person kan också sökas efter en väntetid, vars längd varierar från ett till fem år beroende på situationen. Väntetiden räknas från det datum då personen veterligen senast var vid liv. Dödförklaringen skall ansökas vid den domstol inom vars område den försvunna personens sista hemkommun var belägen. Domstolen beslutar också om dödförklaring och det datum då den försvunna personen anses ha avlidit. Domstolen för in uppgifterna om dödförklaringen i befolkningsdatasystemet, där Statistikcentralen har tillgång till dem.

I statistiken förs döda under det första levnadsåret, dvs. **spädbarnsdödligheten**, till en egen grupp. Med **perinatal dödlighet** avses antalet dödfödda och antalet nyfödda som dött under den första levnadsveckan per 1000 födda. **Det allmänna dödlighetstalet** avser antalet döda per 1000 personer i hela befolkningens medelfolkmängd. **Dödlighetstalet efter åldersgrupp** avser antalet döda i en viss åldersgrupp per tusen personer av medelfolkmängden i samma åldersgrupp. **Dödsrisken** i åldern x avser sannolikheten för en person i åldern x att dö under levnadsåret x.

Flyttning inom kommunen

Statistikcentralen får uppgifter om de ändringar i hemorten där den stadigvarande boningsorten förändras. Statistikcentralen klassificerar ändringarna i boningsorten som flyttningar inom kommunen och flyttningar mellan kommuner. Flyttning inom kommunen omfattar flyttningar från en lägenhet till en annan inom samma kommun. Flyttning från en fastighet till en annan inom samma kommun åtskiljs som en skild grupp. I statistiken för år 1986 och tidigare år omfattade flyttning inom kommunen bara flyttningar från en fastighet till en annan inom samma kommun.

Begreppet flyttning inom kommunen omfattade ända till år 1993 flyttning från ett privat bostadshushåll till en annan inom kommunen. Materialet för år 1994 innehåller också de flyttningar inom kommunen som sker från ett anstaltsbostadshushåll till ett privat bostadshushåll och vice versa. Till flyttningar inom kommunen förs sedan år 1994 flyttningar från situationen "icke fast bostad" till privat bostadshushåll eller vice versa. Begreppsändringarna har ökat antalet flyttningar inom kommunen med ungefär 6 procent.

Då materialet för år 1993 producerades ändrades statistikperioden från 2.1-1.1 till 1.1-31.12 på grund av motsvarande ändring i BDS. Under övergångsåret var statistikperioden ett år, på en dag när (inverkan 11 000 flyttningar inom kommunen och 4 500 flyttningar mellan kommuner).

Efter att lagen om hemkommun trädde i kraft har volymen av flyttningar inom kommunen och mellan kommuner ökat något år 1994 och därefter.

Fosterland

Det antecknas ett fosterland för varje person som införs i befolkningsdatasystemet. Fosterlandet fastställs enligt moderns stadigvarande hemland vid barnets födelse. Därmed är t.ex. Sovjetunionen fosterland för estniska inflyttare som är födda före Estlands självständighet. Likaså är Finland fosterland för personer som är födda inom de områden som Finland överlätit, trots att området inte längre hör till Finland. Fosterlandet fastställs enligt statsstrukturen vid tidpunkten för födelsen. Man kodar också fosterland enligt ISO 3166-standarden.

Födda

Med **levande födda** avses nyfödda som efter födseln andats eller visat andra tecken på liv. I statistiken över folkmängden beaktas bara levande födda barn till kvinnor som är fast bosatta i Finland.

Som **dödfödda** betraktas enligt World Health Organisation:s (WHO) definition nyfödda som väger minst 500 g, eller om födelsevikten inte kan fastställas, nyfödda som är döda vid födseln efter en graviditetstid på minst 22 veckor. WHO:s definition har tillämpats sedan år 1987. Fr.o.m. 2003 års statistik över befolkningsförändringar används samma nationella definition som i dödsorsaksstatistiken: dödfödda är nyfödda som väger minst 500 g, eller nyfödda som är döda vid födseln efter en graviditetstid på minst 22 veckor.

I fråga om **familjeställning** särskiljs barn som fötts inom och utom äktenskap. Barn som föds inom äktenskapet har äktenskaplig börd. Även en änka kan föda barn med äktenskaplig börd om graviditeten börjat under den tid äktenskapet varat. Barn som föds utom äktenskapet är utomäktenskapliga. I statistiken betraktas även de fall som utomäktenskapliga där modern efter barnets födelse ingår äktenskap med barnets far. Enligt lag erhåller dessa barn äktenskaplig börd efter det att föräldrarna ingått äktenskap med varandra. I denna publikation över befolkningsförändringar anges barnets familjeställning i regel enligt moderns civilstånd, dvs. enligt om modern var gift eller inte. Till kvinnor som blivit mödrar, men inte varit gifta vid barnets födsel räknas ogifta, änkor, fränskilda, änkor efter registrerat partnerskap, fränskilda från registrerat partnerskap och kvinnor i registrerat partnerskap.

Barnens ordningsnummer räknas på två sätt. Å ena sidan beaktas alla levande födda barn som mo-

dern fött, å andra sidan alla levande födda barn i det äktenskap som är i kraft.

En verksamhetsenhet inom hälso- och sjukvården skall anmäla levande födda barn till befolkningsdatasystemet eller till magistraten i moderns hemkommun, som för in uppgiften i befolkningsdatasystemet. I undantagsfall görs anmälan till magistraten på barnets födelseort. (Kapitel I a Befolkningsdataförordningen 886/1993)

Befolkningsregisterföraren skall sköta om att barnet inom två månader efter födelsen anmäls till befolkningsdatasystemet. Registrering i den evangelisk-lutherska kyrkan eller det ortodoxa kyrkosamfundet förutsätter dop. Om föräldrarna hör till olika församlingar följer barnet vanligen modern. Enligt religionsfrihetslagen (767/1969) skall barnet införas i samma register som modern om föräldrarna hör till olika trossamfund och om inte annat har överenskommit.

Befolkningsregistercentralen ger barnet en personbeteckning i samband med registreringsanmälan. Befolkningsregistercentralen samlar inte in uppgifter om dödfödda. Uppgifter om dessa fås på basis av de intyg angående dödfödda som utfärdas av läkare. Intyget sänds av verksamhetsenheten för hälso- och sjukvård eller resp. läkare till länsstyrelsen, som vidarebefordrar intyget till Statistikcentralen. (Förordningarna 948/73 och 99/98)

Antalet dödfödda i statistiken över befolkningsförändringar kan avvika från antalet dödfödda i statistiken över dödsorsaker. Vi väntar kortare tid på uppgifterna om dödfödda då det gäller statistiken över befolkningsförändringar än då det gäller statistiken över dödsorsaker.

Det allmänna födelsetalet avser antalet levande födda per tusen personer i hela befolkningens medelfolkmängd. **Andelen dödfödda** avser antalet dödfödda barn per tusen levande- och dödfödda. **Det allmänna fruktsamhetstalet** avser antalet levande födda barn per tusen kvinnor i åldern 15-49 år i medelfolkmängden. **Fruktamhetstalet per åldersgrupp** avser antalet levandefödda barn som fötts av kvinnorna i en viss åldersgrupp per tusen kvinnor i medelfolkmängden i samma åldersgrupp. Enligt samma princip räknas **det äktenskapliga eller utomäktenskapliga fruktsamhetstalet efter åldersgrupp**. Det äktenskapliga fruktsamhetstalet räknas per gifta kvinnor och det utomäktenskapliga fruktsamhetstalet per icke-gifta kvinnor. **Det totala fruktsamhetstalet** erhålls genom att sammanräkna de fruktsamhetstal som räknats för ett åldersår. Talet avser det uppskattade antal barn som kvinnan föder om fruktsamhetstalet för det aktuella året är oförändrat under kvinnans hela fruktsamhetsperiod och under förutsättningen att kvinnan i fråga inte avlider innan perioden är slut. Med befolkningens

reproduktion avses att generationen byts. Reproduktionen mäts med **bruttoreproduktionstalet** eller **netto-reproduktionstalet**, som i allmänhet anger storleksrelationen mellan dottergenerationen och mödragegenerationen. Då netto-reproduktionstalet räknas beaktas fruktsamheten och dödligheten före den fruktsamma ålderns slut i mödragegenerationen. I bruttoreproduktionstalet beaktas denna dödlighet inte. Om netto-reproduktionstalet är under ett räknat per kvinna, är dottergenerationen mindre än mödragegenerationen och mödragegenerationen har inte reproducerats.

Ingångna äktenskap

Med ingångna äktenskap avses, om inte annat anges, äktenskap som ingåtts av kvinnor som är fast bosatta i Finland. Antalet män och kvinnor som ingått äktenskap är inte samma, då antalet äktenskap mellan en kvinna som är fast bosatt i Finland och en man som är fast bosatt utomlands inte är lika med antalet äktenskap mellan en man som är fast bosatt i Finland och en kvinna som är fast bosatt utomlands. Nyckeltalen nedan kan räknas både för kvinnor och män, även om de definierats bara för kvinnor.

I tabellerna presenteras relationstal som beskriver giftermål. Vissa relationstal saknar etablerade namn. I fotnoterna till tabellerna anges med vilken delbefolknings medelfolkmängd antalet fall vid var tidpunkt har dividerats. Nedan definieras bara de relationstal som förekommer i tabellerna och som har etablerade namn. **Det allmänna giftermålstalet** avser antalet kvinnor som ingått äktenskap per 1000 personer i hela befolkningens medelfolkmängd. **Giftermålstalet efter åldersgrupp** avser antalet kvinnor i en viss åldersgrupp som ingått äktenskap per 1000 icke-gifta kvinnor och kvinnor i icke-registrerat partnerskap i medelfolkmängden i den aktuella åldersgruppen. **Med allmän omgiftetal** avses antalet kvinnor som ingått ett andra eller senare äktenskap per 1000 tidigare gifta kvinnor i medelfolkmängden. **Omgiftetalet efter åldersgrupp** räknas enligt samma princip som giftermålstalet efter åldersgrupp.

Totalindexet för giftermål beskriver hur stor andel av alla kvinnor (vanligen per 100 eller 1000 personer) som ingår äktenskap under förutsättningen att ingen av dem avlider och att giftermålstalet efter åldersgrupp det aktuella året är i kraft hela den tid kvinnorna i fråga hör till åldersgruppen 15–49 år. Indexet beräknas genom att giftermålstalet efter åldersgrupp för det första äktenskapet i hela åldersintervallet summeras. Till skillnad från definitionen ovan räknas det åldersbestämda giftermålsfrekvens här genom att antalet kvinnor

som ingått äktenskap ställs i relation till det totala antalet kvinnor i åldersgruppen.

In- och utvandring

En person som flyttat till Finland och tänker uppehålla sig här kontinuerligt över ett år, bör anmäla sin flyttning till magistraten på boningsorten (Befolkningsdatalagen 507/1993). Om andra än finländska medborgares vistelse stadgas i utlänningslagen (301/2004). Om personen avser att bli stadigvarande bosatt i Finland skall han/hon uppfylla de förutsättningar som krävs för vistelsen (EU-medborgare) eller ha ett gällande uppehållstillstånd för minst ett års vistelse. Då bestäms hans hemkommun i allmänhet på samma grunder som i fråga om finländare (lagen om hemkommun 201/1994). Magistraten vidarebefordrar informationen till befolkningsdatasystemet.

Personer som flyttar ut ur landet bör göra flyttningsanmälan på samma sätt som personer som flyttar i Finland (Förordningen om hemkommun 1994). Som utvandrare betraktas personer som uppger att de har för avsikt att stanna utomlands över ett år. Ett undantag är finska medborgare som är diplomater, personer som arbetar inom utvecklingsarbete m.m. (lagen om hemkommun 201/1994). Enligt ett avtal mellan de nordiska länderna betraktas tillfällig vistelse på mindre än sex månader inte som flyttning. (Gällande ratifiering av det nordiska avtalet om befolkningsregister se 851/1990, Fördr. serie 49 och förordningen om hemkommun 351/1994.)

När en person flyttar från ett nordiskt land till ett annat bör han från utflyttningslandets lokala befolkningsregister få ett internordiskt flyttningsbetyg, som han bör vidarebefordra till inflyttningslandets lokala befolkningsregister (Förordningen om hemkommun 351/1994, 851/1990, Fördr. serie 49). Det lokala befolkningsregistret i inflyttningslandet återsänder flyttningsbeviset till utflyttningsregistret. Såsom flyttningsdag antecknas den dag då personen har upptagits i inflyttningslandets lokala befolkningsregister.

Inrikes omflyttning

Den som byter hemort skall senast inom en vecka efter flyttningen ange en flyttningsanmälan för sig och för de familjemedlemmar som flyttar tillsammans med honom. Flyttningsanmälan skall ges till magistraten på den nya hemorten. Flyttningen uppges som tillfällig eller varaktig. Magistraten avgör om det gäller en tillfällig eller varaktig ändring i hemorten. Studerandes flyttningar till studieorten har också kunnat betraktas som varaktiga flyttning-

ar fr.o.m. 1.6.1994, då lagen om hemkommun (201/1994) trädde i kraft. Uppgifterna om byte av bostad och hemort vidarebefordras till befolkningsdatasystemet i maskinläsbar form. Magistraten på den nya boningsorten meddelar magistraten på den gamla boningsorten om ändringen (Befolkningsdatalagen 507/1993 samt ändring 202/1994; lagen om hemkommun 201/1994; förordningen om hemkommun 351/1994).

Ett stadsområde omfattar urbana kommuner och eventuellt ett antal omringande kommuner, kranskommuner. En kommun har definierats som en kranskommun, om mer än 26 procent av de sysselsatta i kommunen år 1997 pendlade till centrum.

Inverkan av inkorporeringar har inte beaktats i statistiken över års 1990–99 flyttningsvolym, eftersom de inkorporerade kommunernas sammanräknade uppgifter representerar den inkorporerade kommunens uppgifter för åren före inkorporeringsåret. Inverkan av ändringen av statistikperioden beskrivs nedan i samband med begreppet för flyttning inom kommunen.

Benägenheten till omflyttning eller omflyttningsfrekvensen avser antalet omflyttare per 1000 personer i medelfolkmängden inom utflyttningsområdet. På motsvarande sätt är flyttningsbenägenheten i en viss åldersgrupp antalet omflyttare i åldersgruppen i fråga per 1000 personer i medelfolkmängden i åldersgruppen.

Nationalitet

Med nationalitet avses en persons medborgarskap i ett visst land. Vanligen är nationaliteten något man får vid födseln, men den kan ändras vid flyttning till ett annat land. En person kan också vara medborgare i flera länder (se Medborgarskapslagen 359/2003). Om en person är medborgare i två länder, av vilka det ena är Finland, ingår han/hon i statistiken som finsk medborgare. Om en utländsk medborgare som bor i Finland har medborgarskap i flera andra länder, ingår han/hon i statistiken som medborgare i det land som utfärdat det pass på vilket han/hon kommit till Finland. I statistiken över erhållande av medborgarskap ingår alla som fått finskt medborgarskap antingen genom ansöknings- eller anmälningsförfarande.

Man kodar medborgarskap enligt ISO 3166-standard.

Registrerat partnerskap

Ett registrerat partnerskap mellan två personer av samma kön vilka vardera fyllt 18 år är ett registrerat partnerskap (Lag om registrerat partnerskap

9.11.2001/950). Ett partnerskap registreras av en myndighet som har rätt att förrätta borgerlig vigsel. Ett registrerat partnerskap upplöses då den ena parten i partnerskaper avlider eller dödförklaras eller genom domstolsbeslut.

Språk

I statistiken grundar sig språkindelningen på de uppgifter om modersmål som erhålls ur befolkningsdatasystemet. Då föräldrarna uppger ett nyfött barns namn till registret uppger de samtidigt barnets språk. Uppgiften om språk kvarstår oförändrad i registret om den inte ändras separat. Under år 1999 övergick Befolkningsregistercentralen till att koda språk enligt ISO 639-1 -standard. Statistikcentralen får nu språken färdigt kodade och de icke-kodade språken i klartext. Tidigare kodades alla språk i Statistikcentralen utgående från namnen i klartext och språket gavs en kod om det i Finland talats av omkring 15 personer.

Statistisk kommungruppering

I Statistikcentralen utvecklade statistisk kommungruppering har varit i bruk sedan år 1989. Indelningen gör en bättre åtskillnad mellan städer och landsbygd än den administrativa indelningen i städer och övriga kommuner. I den kommunindelningen har kommunerna grupperats i tre grupper på basis av tätortsbefolkningens andel och folkmängden i den största tätorten: **urbana kommuner, tätortskommuner, landsbygdskommuner.**

Till urbana kommuner förs de kommuner i vilka minst 90 procent av befolkningen bor i tätorter eller där folkmängden i den största tätorten är minst 15 000.

Tätortskommuner är däremot de kommuner i vilka minst 60 procent, men under 90 procent av befolkningen bor i tätorter och där folkmängden i den största tätorten är minst 4 000 men under 15 000.

Till landsbygdskommuner förs de kommuner där mindre än 60 procent av befolkningen bor i tätorter och där folkmängden i den största tätorten är under 15 000 och de kommuner där minst 60 procent, men under 90 procent av befolkningen bor i tätorter och där folkmängden i den största tätorten är under 4 000.

En förteckning över kommunerna grupperade enligt tätortsgränserna och kommunformerna och förändringar i dessa ingår från och med 1997 i Statistikcentralens publikation *Kommuner och kommunbaserade indelningar*. Gruppering har daterats varje femte år och har ny daterats enligt 2005 års uppgifter.

Utbildningsnivå

Uppgifter om utbildning grundar sig på Statistikcentralens examensregister. Utbildningsklassificeringen har reviderats år 1997. På grund av revideringen är uppgifterna för olika år inte längre jämförbara sinsemellan. Examina har klassificerats efter utbildningsklassificeringen för statistikåret. I statistiken över befolkningsförändringar används sex utbildningsnivåer: grundnivå, mellannivå, lägsta högre nivå, lägre högskolenivå, högre högskolenivå och forskarutbildningsnivå. Utbildningsnivån mäts enligt utbildningstid.

Personer som avlagt examen på grundnivå har högst 9 års utbildning. Det är frågan om t.ex. folk-, mellan- och grundskolexamina. Personer som avlagt examen på mellannivå har 11–12 års utbildning. Utbildning av det här slaget är t.ex. studentexamen, yrkesinriktade examina på 1–3 år och yrkesexamina. Utbildning på lägsta högre nivå tar 2–3 år efter mellannivån. Det är fråga om t.ex. tekniker-, merkonom- och sjukskötarexamina, som inte är yrkeshögskoleexamina. Slutförd utbildning på lägre högskolenivå kräver 3–4 år studier på heltid efter mellannivån. Till utbildning på lägre högskolenivå räknas t. ex. yrkeshögskoleexamina och lägre högskoleexamina. Examen på högre högskolenivå kräver i regel 5–6 års studier på heltid efter mellannivån. Till utbildning på högre högskolenivå räknas t.ex. magisterexamina och specialiseringsexamina för läkare. Examen på forskarutbildningsnivå kräver självständigt och publiceringsdugligt forskningsarbete eller avhandling. Examina är vetenskapliga licentiat- eller doktorsexamina.

Ålder

Uppgifterna om ålder avser åldern på händelsedagen. **Medelåldern** är summan av åldern vid händelse-tidpunkten för alla personer som upplevt händelsen i fråga dividerad med antalet personer. Eftersom åldern avser det antal år en person fyllt vid händelsedagen är åldern inte exakt. Av denna anledning utgår beräkningarna av medelålder från antagandet att alla personer i medeltal är $x+0,5$ år vid händelse-tidpunkten.

Äktenskapsskillnader

Statistiken över äktenskapsskillnader grundar sig på uppgifter om beviljade äktenskapsskillnader som domstolar sänder till befolkningsdatasystemet. I statistiken har även de fall medtagits där en person som varaktigt är bosatt i Finland beviljats äktenskapsskillnad av en utländsk domstol. Om äktenskapsskillnaden beviljats utomlands, bör en ut-

redning ges till registerföraren för registrering av äktenskapsskillnaden. Undantag utgörs av de äktenskapsskillnader som beviljats finska medborgare i Sverige och som registerförare i Sverige meddelar direkt till registerföraren i Finland.

Äktenskapsskillnad som utomlands beviljats en finsk medborgare kräver i allmänhet bekräftelse av Helsingfors hovrätt före registreringen. Utan bekräftelse kan man registrera beslut om äktenskapsskillnad som givits i de nordiska länderna och EU-länderna 1.3.2001 eller därefter.

Sedan 1980 avser äktenskapsskillnad, om inte annat anges, äktenskapsskillnader som beviljats kvinnor som är fast bosatta i Finland.

Lagen om ändring av äktenskapslagen (411/1987) trädde i kraft 1.1.1988. Den nya lagen gjorde det lättare att få äktenskapsskillnad. Antalet äktenskapsskillnader ökade mot slutet av år 1988, då de första äktenskapsskillnaderna enligt den nya lagen var möjliga (ett halvt års betänketid).

Äktenskapslagen innehåller inte längre stadganden om "återgång av äktenskap" eller om "annultering av äktenskap". Före den lag som trädde i kraft år 1988 upptogs dessa som egna klasser, nu ingår de i äktenskapsskillnaderna.

Nyckeltalen nedan kan räknas både för kvinnor och män, även om de definierats bara för kvinnor.

I tabellerna presenteras relationstal som beskriver äktenskapsskillnader. Vissa relationstal saknar etablerade namn. I fotnoterna till tabellerna anges med vilken delbefolknings medelfolkmängd antalet fall vid var tidpunkt har dividerats. Nedan definieras bara de relationstal som förekommer i tabellerna och som har etablerade namn. **Med allmän skilsmässofrekvens** avses antalet äktenskapsskillnader per 1 000 personer i hela befolkningens medelfolkmängd. **Skilsmässofrekvensen efter åldersgrupp** avser antalet kvinnor i en viss åldersgrupp som skilt sig per 1000 gifta kvinnor i medelfolkmängden i den aktuella åldersgruppen. **Totalindexet för äktenskapsskillnader** är nyckeltalet för äktenskapsskillnader under ett år. Äktenskap av olika ålder som slutar i äktenskapsskillnad ställs i relation till alla äktenskap som ingåtts under samma år. Av de par som skiljde sig år 2008 ställs t. ex. antalet par som varit gifta i 30 år i relation till antalet par som gift sig år 1978. På motsvarande sätt ställs antalet par som varit gifta i 29 år i relation till antalet par som gift sig år 1979 osv. På detta sätt får man fram hur många procent av äktenskap i olika ålder som slutat i äktenskapsskillnad. Summan av dessa är totalindexet för äktenskapsskillnad om den benägenhet att skilja sig som gäller beräkningsåret var oförändrad hela äktenskapets lopp (Recent demographic developments in Europe, Council of Europe 1991). Man kan påvisa att talet

kan få större värden än 100. Sålunda anger det inte sannolikheten att skiljas.

Metodbeskrivning

Befolkningsstatistiken i Finland baserar sig på uppgifterna i Befolkningsregistercentralens befolkningsdatasystem. De lokala registermyndigheterna uppdaterar fortlöpande systemet med uppgifter som de får från den evangelisk-lutherska kyrkans samt det ortodoxa kyrkosamfundets församlingar och personer, som har erfarit befolkningsförändringar. Sjukhus sänder uppgifter om födelser och dödsfall till upprätthållningen av befolkningsdatasystemet. Domstolar skriver in till befolkningsdatasystemet uppgifter om befolkningsförändringar som de har fattat beslut om. Ur befolkningsdatasystemet får Statistikcentralen varje vecka uppgifterna om befolkningsförändringar.

Statistikcentralen väntade på uppgifter om befolkningsförändringar år 2008 ända till utgången av januari 2009. Ett undantag är uppgifterna om dödfödda. Dem väntade vi på till slutet av august 2009. Uppgifter som lämnats efter detta ingår i materialet för år 2009. Också uppgifter som gäller åren 2004–2007, men som anmälts mellan februari 2008 och januari 2009 ingår i materialet för år 2008.

Förändringar från tidigare år som ingår i materialet för år 2008 efter typ av befolkningsförändring

Typ av befolkningsförändring	Händelseår				
	Sammanlagt	2007	2006	2005	2004
Sammanlagt	803	629	89	49	36
Levande födda	47	39	4	4	–
Dödfödda	–	–	–	–	–
Döda	83	72	8	–	3
Inrikes omflyttning	100	94	4	2	–
Invandring	96	87	5	2	2
Utvandring	140	95	18	14	13
Kvinnor som ingått äktenskap	228	183	25	9	11
Kvinnor som beviljats äktenskapsskillnad	109	59	25	18	7

Felfrihet och exakthet

Befolkningsregistercentralens befolkningsdatasystem kan allmänt taget anses mycket täckande. För att en person skall få en personbeteckning måste han/hon registreras i befolkningsdatasystemet. I praktiken är det omöjligt att leva i Finland utan personbeteckning. Lagligt arbete, att öppna ett bankkonto, att sköta ärenden med myndigheter

osv. förutsätter en personbeteckning. Man kan anta att det inte i Finland finns betydande antal personer med 'svårt' arbete under perioder på mer än ett år och som får lön kontant. En vistelse på minst ett år är en förutsättning för registrering i befolkningen i Finland.

Befolkningsdatasystemet har upprätthållits efter indragningen av mantalsskrivningen sedan år 1989 bara på basis av anmälningar om befolkningsförändringar. Den tillförlitlighetsundersökning som gjorts om befolkningsdatasystemet beträffande adresser berättar om riktigheten av anmälningar.

Befolkningsregistercentralen beställer årligen av Statistikcentralen en urvalsundersökning om adressuppgifternas felfrihet. Omkring 11 000 personer tillfrågas om deras adress i befolkningsdatasystemet är korrekt. I undersökningen år 2008 hade 98,9 procent av de personer som besvarat rätt adress. Undersökningens bortfall var 10,6 procent. För bortfallets del försökte man kontrollera adresserna ur andra källor. Av personerna i bortfallet kunde adressen för 87,0 procent konstateras vara rätt, för 6,8 procent som felaktig och för 6,2 procent kunde uppgiften inte kontrolleras. Om man antar att alla i bortfallet som kunde inte kontrolleras har adressen fel, vore den slutliga andelen av rätta adressen 97,6 procent.

I samband med kommunalvalen avslöjar returnerade anmälningar om utlänningars rösträtt i allmänhet omkring 1 000 personer, som flyttat från landet utan flyttningsanmälan och som således fortsättningsvis är statistikförda i befolkningen. Befolkningsregistercentralen avlägsnar dessa före följande årsskifte ur den i landet bosatta befolkningen i befolkningsdatasystemet.

Tidsenlighet och rättidighet

Den slutliga statistiken över befolkningsförändringarna publiceras årligen i maj–juni, med undantag av antalet dödfödda, som publiceras i september. Sedan år 1999 har man som områdesindelning använt områdesindelningen den första dagen följande år. De kommuner som årets första dag sammanslås har redan statistikförts i statistiken för föregående års sista dag. Uppgiften om de sammanslagna kommunernas befolkningsförändringar före sammanslagningen finns tillgängliga fr.o.m. år 2003.

Preliminära uppgifter om befolkningen kommunvis finns tillgängliga månatligen. Preliminära uppgifter utges också i publikationen Kvartalsstatistik över befolkningen i slutet av följande månad efter kvartalet.

Tillgänglighet och transparens

Statistikcentralen ger bl.a. ut följande befolkningsstatistik:

I serien *Befolkning*

Årsstatistik

- Befolkningsförändringar kommunvis
- Befolkningens sammansättning
- Familjer
- Ulkomaalaiset ja siirtolaisuus (utlänningar och migration)

Kvartalsstatistik

- Befolkningens kvartalsstatistik (kommunvis)

Med två års intervaller

- Befolkningsprognos kommunvis

I serien *Hälsa*

- Dödsorsaker, årsstatistik

Befolkningsstatistik publiceras också i Statistisk årsbok för Finland och i form av specialutredningar i serien Undersökningar.

Primäruppgifter om befolkningen finns tillgängliga i elektronisk form kommunvis eller med en större områdesindelning i Statistikcentralens avgiftsfria Statistiska databasen (StatFin statistik-tjänst) under adress:

<http://tilastokeskus.fi/tup/tilastotietokannat>

Allmänna uppgifter och långa tidsserier beträffande hela landets befolkning finns på ingångssidan till befolkningsstatistik under adress:

<http://tilastokeskus.fi/til/vrm.html>

Mera specificerade uppgifter om befolkningen, bl.a. efter kommunens delområde, finns under den avgiftsbelagda elektroniska informationstjänsten. Informationstjänsten Altika har också kommunvisa uppgifter om befolkningen från och med år 1975. Mera information om Statistikcentralens avgiftsbelagda tjänster finns under adress:

<http://www.stat.fi/tup/tilastotietokannat/index.html>

Jämförbarhet

Jämförbara regionala tidsserier för befolkningsförändringar finns tillgängliga fr.o.m. år 1987. I ta-

bellerna anges alltid vilken områdesindelning som använts.

Uppgifter om de befolkningsförändringar som gäller antalet födda, döda och ingångna äktenskap fås fr.o.m. år 1749. Från och med år 1773 finns det uppgifter om barnaföderskornas ålder i femårsklasser och från 1936 om alla födda barn efter moderns ålder. I och med statistikreformen år 1877 började man samla in uppgifter om döda efter ålder i ettårsklasser, vilket gjorde det möjligt att börja räkna exakta tabeller över dödlighet och levnadssår fr.o.m. 1880-talet. Tack vare statistikreformen började man också varje år samla in uppgifter om omflyttning och skilsmässor.

Statistikföringen över den migration som baserar sig på passförteckningar började år 1900 och fortsatte till 1984. Från och med år 1945 finns sifferuppgifter om den totala migrationen mellan Finland och utlandet. Uppgifterna har erhållits från andra länders statistikmaterial. Statistiken över flyttningsrörelsen mellan de nordiska länderna förbättrades år 1969, när det s.k. internordiska flyttningsbeviset togs i bruk i folkbokföringen i Norden. Statistikföringen av flyttningsrörelsen från Finland till länder utanför Norden har ytterligare förbättrats sedan år 1985, då emigranterna blev anmälningskyldiga.

Årliga uppgifter om befolkningen kommunvis finns tillgängliga i informationstjänsten Altika sedan år 1975. Tidsserier för befolkningsuppgifter i den avgiftsfria informationstjänsten "Väestö" börjar från år 1980 och 1987. Tidserien för hela landet gällande befolkningsförändringar börjar från år 1749.

Tydlighet och konsistens

I Statistikcentralens övriga statistik används befolkningsstatistikens material som primäruppgifter i fråga om befolkningen. Således stämmer Statistikcentralens statistik överens med varandra när det gäller uppgifter om befolkning.

THL, Institutet för hälsa och välfärden, för ett födelseregister och publicerar uppgifter om antalet förlösnings, födda barn och nyfödda barn. Institutets siffror avviker i någon mån från Statistikcentralens siffror. Statistikcentralens siffror omfattar föderskor som stadigvarande bor i Finland vid barnets födelse, medan institutets födelseregister omfattar alla som fött i Finland och deras barn.

Summary of vital statistics in 2008

At the end of 2008, the population of Finland totalled 5,326,314. This represents an increase of 25,800 persons, i.e. 0.49 per cent, from 2007. In the previous year, population growth was 23,500 persons.

Births

In 2008, 59,500 births occurred, on the year before 58,729. The total fertility rate was 1.85, which is a slightly higher rate than one year before. During the last 20 years the total fertility rate was at its lowest in 1987, when it was 1.59 and its highest in 1992 and 1994, at 1.85, the same as 2008. Finland has a fairly high birth rate by European comparison. Of the EU countries, only France, Ireland, United Kingdom, Denmark and Sweden have higher fertility than Finland. Among Nordic countries Iceland has the highest total fertility rate (2.14). In Norway the birth rate is 1.96, in Sweden 1.91 and in Denmark 1.89.

Deaths

The number of deaths totalled 49,094 in 2008, the year before 49,100. Measured by the 2008 mortality rate, the life expectancy of males at birth was 76.3 years and that of females 83.0 years. The life expectancy of males rose by 0.5 years and that of females by 0.2 years. During the last 20 years the male life expectancy has lengthened by 5.6 and the female one by 4.3 years. Mortality of Finnish women is low by European comparison when the new EU countries are also taken into consideration. Men join the middle rank due to high mortality of men in the new EU countries.

Infant mortality was 2.6 per 1,000 live births, the year before 2.7. The rate has varied between 2.6 and 3.3 per 1,000 live births in the last few years. Among EU countries Finland has low infant mortality and the rate is also one of the lowest in the world.

Migration

A total of 29,100 persons immigrated to Finland, which is 3,100 more than the year before. 13,657 persons emigrated from Finland, i.e. a increase of 1,300 from 2007. Net immigration grew by 1,900 persons to 15,500. The number of immigrants is the highest ever during Finland's independence.

Figure 1.
Live births and deaths in 1971–2008

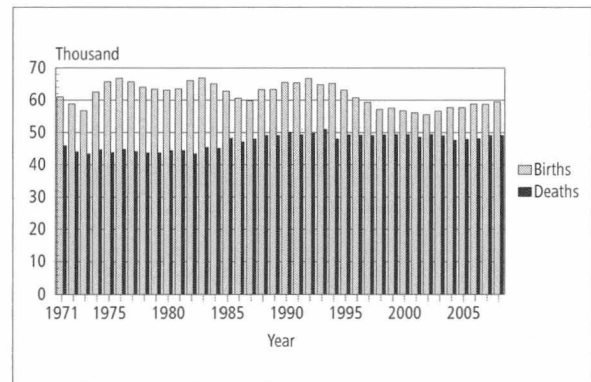

Figure 2.
Immigration, emigration and net immigration 1971–2008

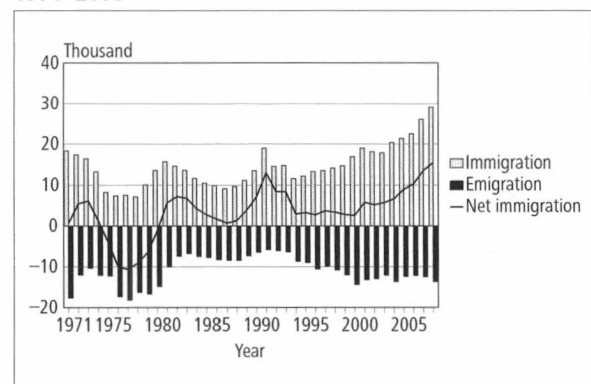
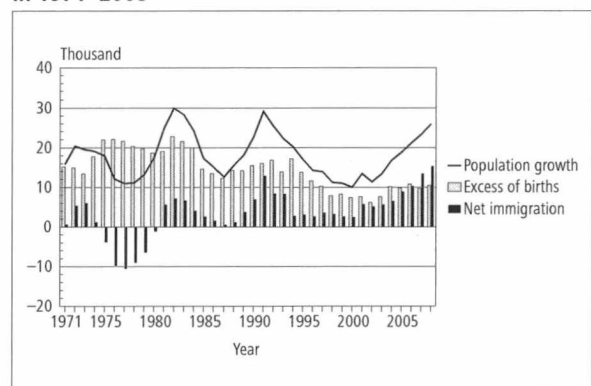

Figure 3.
Excess of births, net migration and population growth in 1971–2008



In 2008 269,800 person moved from one municipality to another. The number decreased by 23,400 from the year before. One factor that contributed to this decline of migration was the fact that number of municipalities decreased by 67 from 415 municipalities to 348 municipalities.

Figure 4.
Contracted marriages in 1960–2008

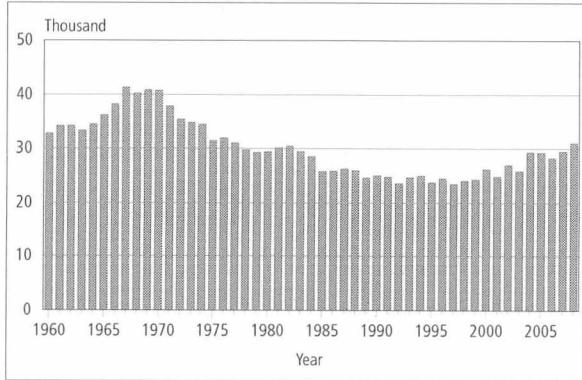

Figure 7.
Divorce rate by age group in 1970–2008: Women

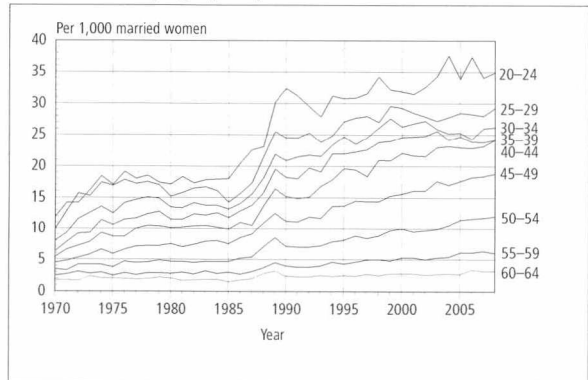

Figure 5.
Nuptiality of females under 60 by age group in 1965–2008

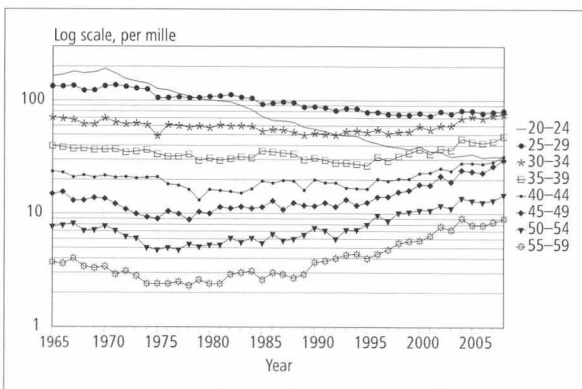

Figure 8.
Total fertility rate in 1965–2008

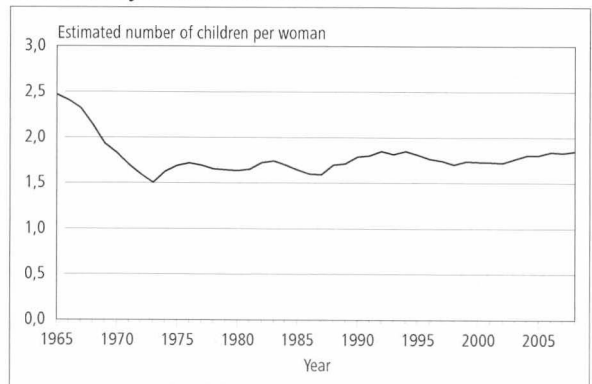

Figure 6.
Divorces in 1965–2008

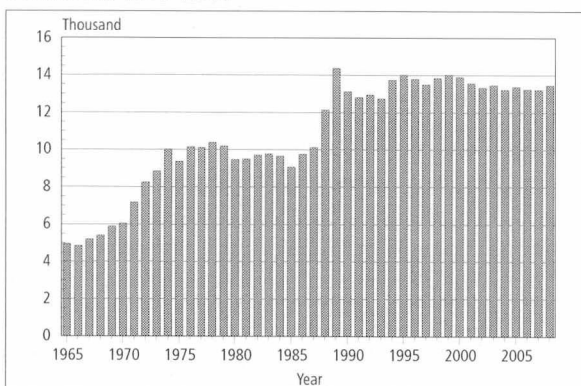

Figure 9.
Fertility by age group in 1965–2008

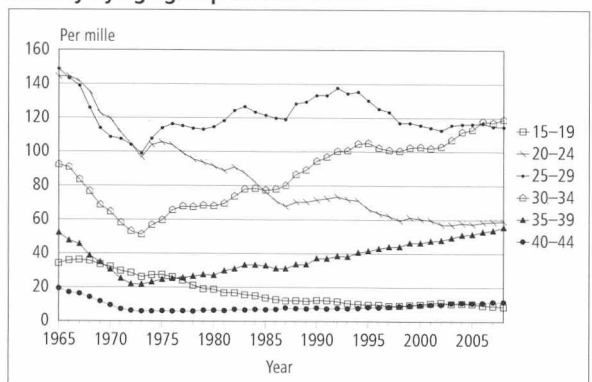

Figure 10.
Mortality by age and sex in 1971–2008; persons aged 35 or more

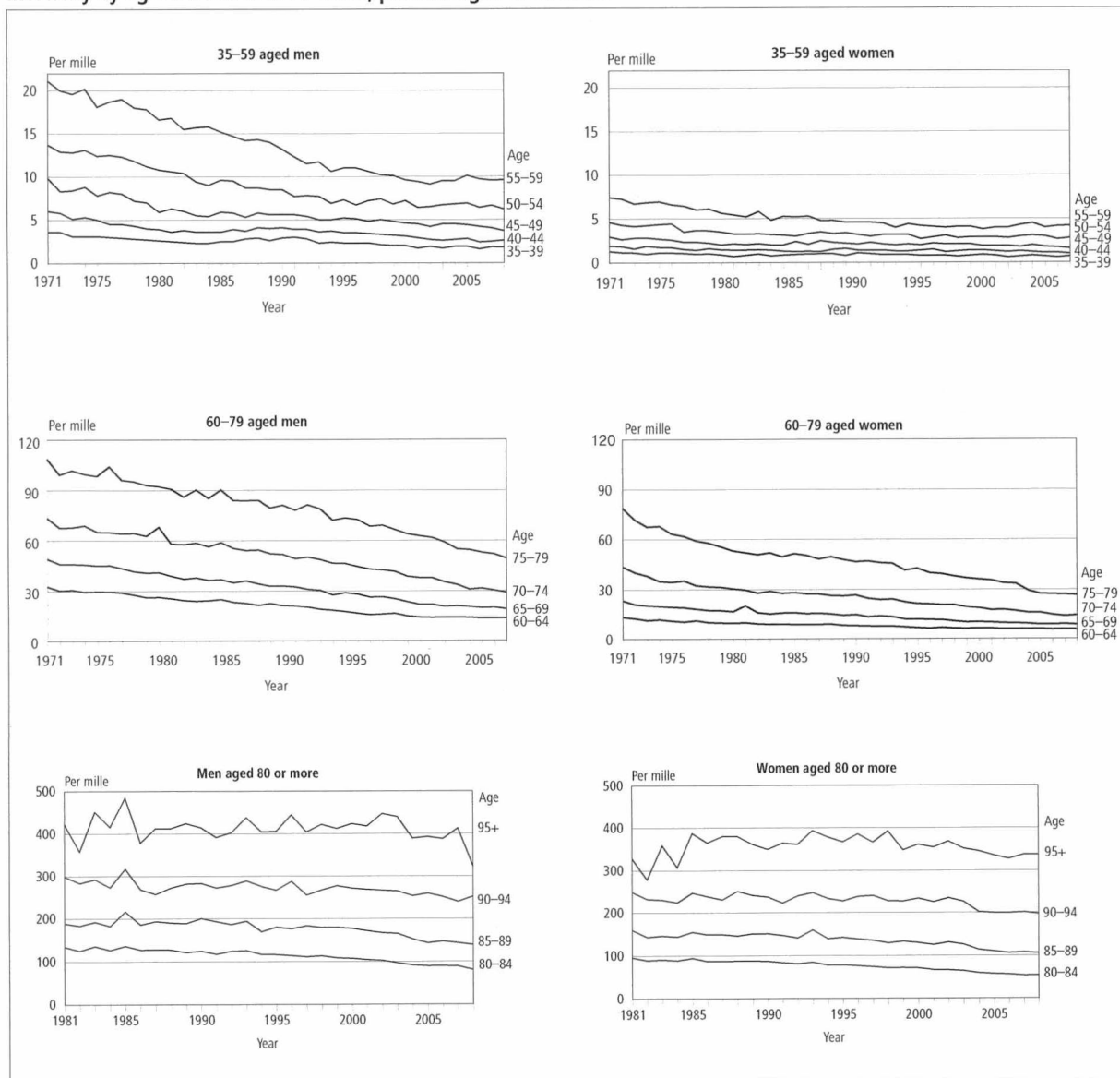

Figure 11.
Migration between municipalities and regions in 1987–2008

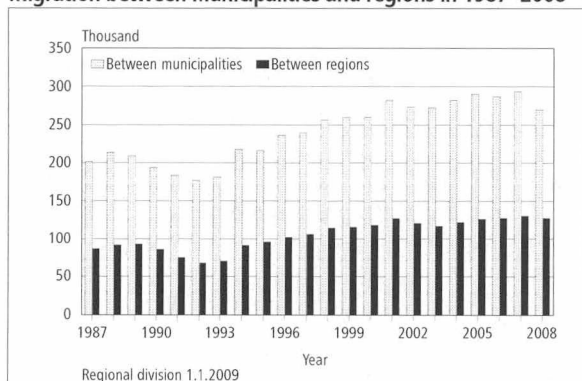

Figure 12.
Immigration of Finnish and foreign citizens in 1981–2008

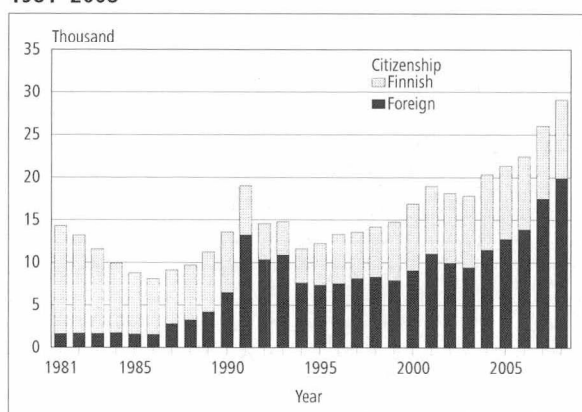
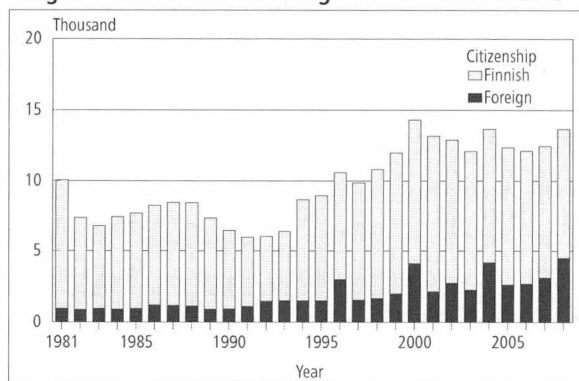

Figure 13.
Emigration of Finnish and foreign citizens in 1981–2007



Marriages and divorces

The number of marriages contracted was 31,014 in 2008, an increase of 1,517 from the year before. The marriage rate, that is the number of married women per 1,000 non-married women aged 15 or over, was 24.4, on the year before, 23.4. At the end of 2008, there were 1,444,400 families in Finland, an increase of 6,700 families from the previous year. The proportion of cohabitations of all families was 21.2 per cent, same as year before. The number of cohabiting couples was 307,100, on the year before 304,000.

13,500 divorces were granted, an increase of 300 from 2007. During the last 15 years the number of divorces has varied between 13,000 and 14,000. The divorce rate, that is, the number of divorced women per 1,000 married women was 13.5, but 13.3 on the year before.

Vital statistics, whole country -quality description

Relevance of statistical information

The main source used when producing Finnish population statistics is the Population Information System of the Population Register Centre. Changes in the data on the vital events of the resident population are updated into the Population Information System continuously by local population register authorities. From 1975 Statistics Finland has obtained population data from the Population Register Centre.

The last population registration was carried out in Finland on 1 January 1989. After that the Population Information System has been updated by notifications of changes. The data stored in the Population Information System are specified in the Population Information Act (11 June 1993/507).

Notifications on population changes for the past year are expected by the last day of January of the following year (Act on the amendment of Section 18 of the Population Information Act on 24 November 1995).

Statistics Finland's function is to compile statistics on conditions in society (Statistics Finland Act of 24 January 1992/48). These also include demographic statistics. Statistics Finland's Rules of Procedure defines the Population Statistics unit as the producer of demographic statistics (Statistics Finland's Rules of Procedure, TK-00-1443-08).

In accordance with the Act on the Municipality of Domicile, the municipality of domicile and the place of residence of individuals are recorded in the Population Information System. The municipality in which a person lives or the one construed by the inhabitant as the municipality of domicile on the grounds of residence, family ties, livelihood or other equivalent circumstances, or to which the inhabitant has close links due to the aforementioned circumstances is deemed the municipality of domicile. (Act on the Municipality of Domicile, 201/1994.) The population registered in the Population Information System is divided into those present and those absent. Those present are permanent residents of Finland, either Finnish nationals or aliens. Those absent are Finnish nationals who when emigrating from the country have reported that they intend to be absent from Finland for more than one year, with the exception of Finnish nationals who are diplomats and those working in development co-operation (Act on the Municipality of Domicile, 201/1994.) Only changes in the population resi-

dent in Finland are taken into account when compiling statistics on vital events. Persons moving to Finland from abroad are classified in the population statistics if the place of residence they have declared as their municipality of domicile is later confirmed as their place of residence.

Concepts

Adoptions

Some changes in the statutory order of succession were recorded in the population statistics among Finnish-born children adopted in 1987-1993, although no actual adoptions were made. From the 1994 statistics, only actual adoptions have been recorded as adoptions.

The Act on Registered Partnerships (950/2001) was amended in May 2009. By virtue of the amendment, in a registered partnership, a spouse may adopt a child of the other spouse. The amendment (391/2009) entered into force on 1 September 2009.

Age

In connection with vital events, age data refer to the age on the day the event took place. Average age is obtained by adding up the ages of all persons involved in the same event at the time of the event, after which the sum is divided by the number of these persons. As a person's age used is given in full years at the time of the event, it is not the exact age of that person. For this reason, it is assumed when computing average age that the persons were aged $x+0.5$, on average, at the time of the event.

Births

'Liveborn' is the term for a newborn who breathes or shows other signs of life after birth. Only liveborn children of women permanently resident in Finland are taken into account in the population statistics.

According to the World Health Organisation (WHO) definition, 'stillborn' is the term for a newborn with a birth weight of at least 500 g or, if the birth weight is not available, a newborn born dead after a pregnancy lasting 22 weeks or more. The WHO definition has been in use since 1987. From the 2003 vital statistics onwards, the same national definition is used as in the cause-of-death

statistics: 'stillborn' is the term for a newborn with a birth weight of at least 500 g, or a newborn born dead after a pregnancy lasting 22 weeks or more.

Children are classified according to **family status** as legitimate or illegitimate. A child born in wedlock is legitimate. A widow can give birth to a legitimate child if the pregnancy began while still married. A child born out of wedlock is illegitimate. Cases where the mother has married the child's father after the child's birth are also considered illegitimate in these statistics. According to law, such children only become legitimate as of the date when their parents enter into a marriage contract with each other. In this vital statistics publication the child's family status is primarily given by the mother's marital status, that is, whether the mother was married or not. Unmarried, widowed and divorced women, and women widowed after a registered partnership, separated from a dissolved registered partnership or living in a registered partnership are classified as not being married at the time of the child's birth.

The birth order is determined in two ways: either all live births to the mother are taken into account, or only the live births during the present marriage are included.

The health care unit has to report liveborn children to the Population Information System or to the register office of the mother's place of domicile to enter the information in the Population Information System. In exceptional cases the report is made to the register office of the child's place of birth. (Population Information Decree, Paragraph I a, 886/1993).

The population registrar ensures that a child is entered in the Population Information System within two months of birth. Registration in an Evangelical-Lutheran or Greek Orthodox parish presupposes baptism. Where parents belong to different parishes, the child is usually registered in the mother's parish. According to the Freedom of Religion Act (767/1969), where parents belong to different religious affiliations and have not agreed otherwise, the child is entered in the mother's register. The Population Register Centre issues the child an identity number on the basis of the child's notice of registration.

The Population Register Centre does not collect data on stillbirths. These data are obtained from stillbirth certificates written out by physicians. The health care unit or the physician in question forwards the certificate to the Provincial State Office which sends it to Statistics Finland (Statutes 948/1973 and 99/1998).

In the vital statistics the number of stillbirths may differ somewhat from the number of still-

births in the cause of death statistics. The deadline for data on stillbirths is shorter for the vital statistics than for the cause of death statistics.

The excess of births over deaths, that is, natural population increase means the difference between births and deaths. **The crude birth rate** refers to the number of births per 1,000 persons of the mean population. **The proportion of stillbirths** refers to the number of stillborn children per 1,000 liveborn and stillborn children. **The general fertility rate** indicates the number of liveborn children per 1,000 women of the mean population aged 15 to 49. **The age-specific fertility rate** indicates the number of live births per 1,000 women of the mean population in the age group in question. This same principle is applied for calculating **age-specific legitimate or non-marital fertility rates**. The legitimate fertility rate is calculated per married women and the non-marital fertility rate per non-married women. **The total fertility rate** is obtained by adding up the fertility rates calculated for one year. The rate refers to the estimated number of children born to a woman, given that the fertility rate of that statistical year prevails during the whole reproductive period of this woman on condition that the woman does not die before the end of the said period. The reproduction of the population refers to a change of a generation into a new one. Reproduction is measured by **gross reproduction rates or net reproduction rates** that generally indicate the ratio between the sizes of the daughter's and mother's generations. The fertility and mortality of the mother's generation before the end of the childbearing age is taken into account in the calculation of the net reproduction rate. In the gross reproduction rate this mortality is not taken into consideration. If the net reproduction rate calculated per one woman is less than one, the daughter's generation is smaller than the mother's generation and the mother's generation has not reproduced itself.

Citizenship

Citizenship refers to a person's legal nationality in a certain country. Citizenship is usually determined at birth, but it may be changed upon moving to live in another country. A person may also be a citizen of more than one country (see Nationality Act, 359/2003). Persons with both Finnish and foreign citizenship will be entered in the statistics as Finnish nationals. If a foreign national living in Finland has several nationalities, that person will be entered in the statistics as a national of the country on whose passport he or she arrived in the country. Persons having received Finnish national-

ity by both proceedings initiated upon petition and by declaration procedure are included in statistics on recipients of Finnish nationality.

The Population Register Centre has adopted the ISO 3166 standard in its nationality classification. Prior to this, nationality was classified according to country codes provided by Statistics Finland.

Country of birth

All persons entered in the Population Information System are indicated a country of birth, which is determined on the basis of the mother's permanent home country at the time of birth. This means, for example, that the country of birth of Estonian immigrants born before Estonian independence is the Soviet Union. Similarly, the country of birth of people who were born in areas that Finland has subsequently ceded is Finland even though the area no longer is Finnish territory. Country of birth is indicated according to the form of government at the time of birth. The Population Register Centre introduced the ISO 3166 Standard also in its country of birth coding.

Deaths

Deaths have to be reported immediately either to a physician or to the police. The health care unit or the physician has to report the death to the Population Information System (Act 858/1997). A death certificate is issued by a physician. In exceptional cases, a report on the cause of death can be made by the police or the Provincial State Office, after which the data on death can be supplied to the register office, which will take it to the Population Information System.

The death certificate or the report is to be delivered to the Provincial State Office, where it is checked and forwarded to Statistics Finland. The checking is made by a forensic pathologist or a specifically trained provincial physician (Statutes 948/1973 and 99/1998). Death certificates are used at Statistics Finland for compiling the cause-of-death statistics, which are published as a separate series.

Persons declared dead have been included in deaths since 2005 when the amended act (127/2005) on declaring someone as legally dead made it possible in certain circumstances to speed up considerably the process of declaring someone as legally dead. A petition for declaring a person as legally dead can be submitted immediately after his/her disappearance if at the time of the disappearance the person was in an accident causing immediate mortal danger. A petition for declaring

someone as legally dead can also be submitted after a waiting period of between one and five years dependent on the situation. The date of the day when the person was last known to have been alive is regarded as the starting date of the waiting period. A petition for declaring someone as legally dead must be submitted to the court in whose district the disappeared person's last municipality of residence was located. The court concerned also makes a decision about declaring the person as legally dead and about the date of death of the disappeared person. The court will enter the decision about declaring the person as legally dead into the Population Information System from which they become available to Statistics Finland.

The number of deaths in the population statistics differs to some extent from the one in the cause-of-death statistics compiled on the basis of death certificates. The statistics include a separate category for **infant mortality**, i.e. for children who died before their first birthday per 1,000 live-born children. **Perinatal mortality** refers to the number of stillbirths and those who died in their first week of life per 1,000 births. **The crude death rate** indicates the number of deaths per 1,000 of the mean population. **The age-specific death rate** refers to the number of deaths per 1,000 of the mean population in the age group in question. **The probability of death** at some age x refers to the probability of a person living until the age of x to die during that year of age.

Divorces

The divorce statistics are based on data on granted decrees of divorce transmitted to the Population Information System by district courts. The statistics also include cases where a permanent resident of Finland is granted a divorce by a foreign court. If the divorce is granted abroad, it must be reported to the register keeper for registration of divorce. Exceptions are divorces granted to Finnish citizens in Sweden, on which the Swedish register keeper notifies the Finnish counterpart directly.

A divorce granted to a Finnish citizen abroad usually requires validation by the Helsinki Court of Appeal before registration. Divorce decisions given in the Nordic Countries and in the EU countries as of 1 March 2001 can be registered without validation.

As of 1980 'divorces' refer to the divorces of females permanently resident in Finland, unless otherwise indicated.

The amendment to the Marriage Act (411/1987), effective from the first of January 1988, simplified divorce proceedings. Divorce figures began

to rise towards the end of 1988, when the first divorces (after a reconsideration period of six months) became effective under the new legislation. The Marriage Act no longer has regulations on "cancellation of marriage" or "nullification of marriage". Before the new act came into force in 1988 these were in separate groups, now among divorces.

The key figures defined below can be calculated for women and men, although they are defined to be calculated for women only.

The tables of the publication show ratios describing the divorce rate. Not all of these ratios have a fixed name. The footnotes to the tables indicate the mean population of the part of the population used for dividing the number of cases each time. In the following only those ratios in the tables are defined that have a fixed name. The **crude divorce rate** refers to the number of divorces per 1,000 of the mean population. The **age-specific divorce rate** indicates the number of divorced women per 1,000 married women of the mean population in the age group in question. The **total divorce rate** is an index calculated from the divorces granted in one year. Ratios are calculated between the numbers of marriages contracted in different years and ending in divorce and the numbers of all marriages contracted the same year, respectively. For example, for couples divorced in 2008, a ratio is calculated between those married for 30 years and all couples married in 1978; between those married for 29 years and all couples married in 1979; and so on. The sum of these ratios, expressed per hundred, is the total divorce rate. It is interpreted indicating the percentage of marriages that would end in divorce if the divorce rate of the reference year remained the same during the entire marriage (Recent demographic developments in Europe, Council of Europe 1991). It can be shown that the total divorce rate may receive values higher than 100. Hence it does not express the probability of divorce.

Educational level

The data on education are based on Statistics Finland's Register of Completed Education and Degrees. The Standard Classification of Education has been revised in 1997. Due to the revision, data from different years are no longer comparable. Qualifications and degrees have been classified according to the Standard Classification of Education valid in the statistical reference year concerned.

Six categories are used for level of education in vital statistics: basic level, upper secondary level, lowest level tertiary, lower-degree level tertiary, higher-degree level tertiary and doctorate or equiva-

lent level. Educational level is measured by the duration of education. Those with basic level qualifications have had at most nine years of education, with leaving certificates from primary schools, middle schools and comprehensive schools. Those having completed the upper secondary level of education have spent 11 to 12 years in education. These qualifications include matriculation examination, vocational qualifications attained in 1–3 years and further vocational qualifications. Lowest level tertiary education comprises vocational college education with a duration of 2 to 3 years after upper secondary education. Examples of vocational college qualifications include qualification of technician engineer, diploma in business and administration and diploma in nursing, which are not polytechnic degrees. Those having completed lower-degree level tertiary education have had 3 to 4 years of education after upper secondary education. Lower-degree level tertiary education comprises, among others, polytechnic degrees and lower university degrees. Higher-degree level tertiary education comprises education with a duration of 5 to 6 years after upper secondary education. This type of education leads to higher university degrees (master level) and specialist's degrees in medicine. Doctorate or equivalent level tertiary education comprises post higher-degree level academic degrees of licentiate and doctorate (scientific post-graduate degrees).

Immigration and emigration

Persons who have moved to Finland and who intend to reside or have resided in Finland for twelve months without interruption must notify the register office of their move (Population Data Act 507/1993). Foreign nationals who intend to live permanently in Finland must fulfil the preconditions of residence (EU national) or have a valid residence permit for at least one year. In such cases their place of domicile is determined according to the same principles as for Finnish nationals (Municipality of Residence Act 201/1994). The local register office then enters these data to the Population Information System.

Those emigrating to a place of domicile abroad must supply a notice of change of address just as those who migrate within the country have to do (Statute on the Municipality of Domicile 351/1994). Those who move to a domicile abroad for more than twelve months are primarily classed as emigrants. An exception to this are Finnish nationals working as diplomats and those involved in development co-operation, etc. (Act on the Municipality of Domicile 201/1994). In accordance with an agreement between the Nordic countries,

a period of temporary residence of less than six months is not construed as a move (On the Entry into Force of the Agreement Relating to the Population Registers in the Nordic countries 851/1990, Agreement Series 49 and Statute on the Municipality of Domicile 351/1994).

When a person migrates from one Nordic country to another, the local population register of the country of exit must provide the migrant with a Nordic Certification of Notice of Departure to be delivered to the local population register of the country of arrival (Decree on the Municipality of Domicile 351/1994, 851/1990, Agreement Series 49). The local population register authority of the country of arrival returns the certification to the register centre of the country of departure. The day on which the migrant is entered into the local population register of the country of arrival is recorded as the date of move.

Internal migration

Those changing place of domicile are expected within one week of the move to report on the change of address, specifying all family members involved in the move. The notice is delivered to the register office of the new place of residence. The move is indicated as either a permanent or a temporary one, and once the register office receives the notice, the register office determines whether the nature of the move involves a permanent or temporary change of domicile. Since 1 June 1994, when the Act on the Municipality of Domicile (201/1994) came into effect, students moving due to their studies have had the right to register themselves as permanent residents in the municipality in which they study. Data on the change of dwelling and place of domicile are transferred in machine-language format to the Population Information System. The register office of the new place of residence sends the data on the new place of domicile to the register office of the former place of residence. (Population Data Act 507/1993 and amendment 202/1994; Act on the Municipality of Domicile 201/1994; Decree on the Municipality of Domicile 351/1994)

Urban regions comprise an urban municipality and possibly a group of municipalities adjoining it. A municipality is defined as a satellite municipality if in 1997 the rate of the largest commuting flow to the centre was higher than 26 per cent of the employed persons in the municipality.

The effect of annexations has not been taken into account in the statistics on the volume of migration in the years of 1990-99 because combined figures for the annexed municipalities are given as

the figures for the annexed municipality in the years prior to the year of annexation. The effect of the change in the statistical period is illustrated below in connection with the description of the intra-municipal migration concept.

The propensity for internal migration, or the rate of internal migration, refers to the number of migrants per 1,000 of the mean population in the area of departure. The propensity for internal migration indicates the migrants per 1,000 of the mean population in the age group in question.

Intramunicipal migration

Statistics Finland receives information on the changes in place of residence that involve a permanent change of domicile. These changes in domicile are classified at Statistics Finland into intramunicipal moves and intermunicipal moves. Intramunicipal moves consist of moves from one dwelling to another within the same municipality, with moves from one building or house to another forming a separate sub-category. Intramunicipal statistics dating to 1986 and earlier cover only moves from one building or house to another within the same municipality.

Until 1993, the concept of intramunicipal migration consisted of moves from one household-dwelling unit to another within the same municipality. Since 1994, intramunicipal moves from institutional household-dwelling units to private household-dwelling units and vice versa have been included in the data. Moves from a situation where there is no permanent dwelling to private household-dwellings and vice versa have been classified as intramunicipal migration since 1994. This change in the concept has resulted in an increase of about 6 per cent in the intramunicipal migration data.

When the data for 1993 were produced, the statistical period was also changed from the period of 2 January to 1 January into 1 January to 31 December because of the corresponding change in the Population Information System. In the transition year the statistical period fell one day short of one year (the effect being 11,000 cases of intramunicipal migration and 4,500 cases of intermunicipal migration).

The coming into force of the Act on the Municipality of Domicile has somewhat increased the volume of intramunicipal and intermunicipal migration in 1994 and after that.

Marital status

Information about marital status is obtained from the Population Information System of the Popula-

tion Register Centre. The marital status of a person refers to the status according to the Finnish Marriage Code (234/29) and Act on Registered Partnerships (9 Nov. 2001/950). It should be noted that cohabiting is not a marital status. People representing all marital status categories may be cohabiting, including those who are still officially married.

Current divorce regulations no longer recognize the concept of legal separation. Those persons who are legally separated on the basis of the old divorce provisions prior to 1 January 1988 and still living apart have been slotted under married persons in the statistics.

The marital status classification is as follows: **unmarried, married, divorced, widowed, partner in a registered partnership, dissolved registered partnership, widowed after a registered partnership.**

Marriages

'Marriages' refer to marriages contracted by females permanently resident in Finland, unless otherwise indicated. The number of males and females who contracted marriage is not equal because the number of marriages contracted between females permanently resident in Finland and males living permanently abroad differs from the number of marriages contracted between males permanently resident in Finland and females living permanently abroad. The key figures defined below can be calculated for women and men, although they are defined to be calculated for women only.

The tables of the publication show ratios describing the marriage rate. Not all of these ratios have a fixed name. The footnotes to the tables indicate the mean population of the part of the population used for dividing the number of cases each time. In the following only those ratios in the tables are defined that have a fixed name. **The crude marriage rate** refers to married women per 1,000 of the mean population. **The age-specific marriage rate** indicates the number of married women per 1,000 non-married women and women not in registered partnership of the mean population in the age group in question. **The crude remarriage rate** refers to the number of second or higher order marriages contracted by women per 1,000 previously married women of the mean population. **The age-specific remarriage rate** is calculated using the same principle as for the age-specific marriage rate.

The total marriage rate describes the proportion of women (generally per 100 or 1,000 persons) that contract marriage in their lives, on condition that none of them die and that the marriage rate in the pertinent cohort remains constant

throughout the period when these women belong to the age groups of 15 to 49 years. It is computed by adding up the age-specific marriage rates of first marriages in the whole age period. Differing from the definition above, the age-specific marriage rate is here calculated in proportion to those having contracted marriage per all women of the age group.

Language

In the population statistics the language distribution is based on the data on the person's mother tongue obtained from the Population Information System. At the same time as parents register the name of their newborn, they also indicate the child's language. That language will only be changed upon separate application. During 1999, the Population Register Centre introduced the ISO 639-1 Standard in its language coding. Statistics Finland now receives languages ready coded and uncoded ones as plain text. Prior to this, Statistics Finland coded all foreign languages from their plain text names by assigning a code to a language if its speakers in Finland numbered approximately 15.

Population

The data on the population resident in Finland on the 31st of December are derived from the Population Information System. The statistics used in the 'Population' publications are based on the resident population. The data for 2008 were collected according to the regional division prevalent on the first day of the following year, meaning that these statistics are based on the regional division valid on 1 January 2009. At the start of 2008 there were 415 municipalities in Finland while at the start of 2009 they numbered 348.

Change of population is defined as increase of population added up with correction of population. This is mostly comprised of retrospective corrections of errors that have occurred in the processing of notifications of change of address. **Increase of population** is the sum of excess of births over deaths and net immigration. **The excess of births**, that is the natural population increase, refers to the difference between live births and deaths.

The notion of **mean population** (or average population) refers to the average of the populations of two consecutive years. The average population in 2008 is thus derived from the average of the populations in 2007 and 2008. When a ratio describing some phenomenon is calculated for the statistical year, the number of events in the phenomenon in question is usually expressed as a pro-

portion of the mean population of the people or the groups subject to the event. The figures relating to population events are generally given as per 1,000, that is, the result of the division is multiplied by one thousand. For this reason, it is indicated below in the definitions for population statistics that a certain phenomenon is present in population 'per 1,000 of the mean population'.

Registered partnership

"Registered partnership" refers to registered partnership of two persons of the same sex aged 18 or over (Act on Registered Partnerships of 9 Nov. 2001/950). Partnership is registered by an authority entitled to perform civil marriage ceremonies. Registered partnership is dissolved when one partner dies or is declared dead, or when it is dissolved by court order.

Statistical grouping of municipalities

Statistics Finland introduced a new statistical grouping of municipalities in 1989. The new classification allows for more accurate distinctions between urban and rural areas than did the administrative classification into cities and other municipalities.

The municipal classification divides municipalities into three categories according to the proportion of people living in urban settlements and the population of the largest urban settlement: **urban municipalities, semi-urban municipalities, rural municipalities.**

Urban municipalities include those municipalities in which at least 90 per cent of the population lives in urban settlements or in which the population of the largest urban settlement is at least 15,000.

Semi-urban municipalities are municipalities in which at least 60 per cent but less than 90 per cent of the population lives in urban settlements and in which the population of the largest urban settlement is at least 4,000 but less than 15,000.

Rural municipalities include those municipalities in which less than 60 per cent of the population lives in urban settlements and in which the population of the largest urban settlement is less than 15,000; and those municipalities in which at least 60 per cent but less than 90 per cent of the population lives in urban settlements and in which the population of the largest settlement is less than 4,000.

The classification has been revised on the basis of data on the boundaries of urban settlement in 2005. The previous classification was from 2000

Methodological description of survey

The main source used when producing Finnish population statistics is the Population Information System of the Population Information Centre. Local register office updates a Population Information System with information it gets from persons experiencing vital events and parishes of the Evangelical-Lutheran and Greek Orthodox churches. Hospitals send information of births and deaths in machine-language format to maintenance of Population Information System. Local courts take information of decisions of vital events dealt in the court into the Population Information System. Statistics Finland receives the updated data on vital events in machine-language format on a weekly basis.

The deadline for delivering data to Statistics Finland on vital events in 2008 was the end of January 2009. The exception to this were the data on stillbirths, which were expected by the end of August 2009. Data on population changes in 2008 delivered to Statistics Finland after this date are included in the 2009 data. Data on events relating to the years 2004 through to 2007 and reported between February 2008 and January 2009 are included in the 2008 data.

Vital events of prior years included in the data for 2008 by type of event

Type of event	Year of event				
	Total	2007	2006	2005	2004
Total	803	629	89	49	36
Live births	47	39	4	4	—
Stillbirths	—	—	—	—	—
Deaths	83	72	8	—	3
Internal migration	100	94	4	2	—
Immigration	96	87	5	2	2
Emigration	140	95	18	14	13
Marriages of females	228	183	25	9	11
Divorces of females	109	59	25	18	7

Correctness and accuracy of data

In general, the Population Information System of the Population Register Centre can be considered very exhaustive as regards persons. In order that a person obtains a personal identity code, he or she has to be registered in the Population Information System. It is practically impossible to live in Finland without a personal identity code. A personal identity code is needed so that one can work legally, open a bank account, have dealings with authorities and so on. It can be safely assumed that

Finland cannot have any substantial numbers of 'moonlighters' who receive their pay in cash for periods of over one year, for example. Staying in Finland for at least one year is the prerequisite for registering into the population of Finland.

Incorrect addresses influence population statistics by municipality only if the incorrect address is in a different municipality than the correct one. Only some of the incorrect addresses are also in an incorrect municipality.

After abolishment of yearly checking of domicile registers (January 1) in 1989 the Population Information System has been maintained only by notifications of changes to population information. Their correctness is determined by a reliability survey made on the addresses in the Population Information System.

The Population Register Centre charges Statistics Finland with the task of conducting yearly a sample survey on correctness of address information. Around 11,000 people are asked whether their address in the Population Information System is correct. In the 2008 survey, the address was correct for 98.9 per cent of the respondents. The nonresponse rate of the survey was 10.6 per cent. The addresses of the nonrespondents were checked from other sources as far as possible. The address could be established as correct among 87.0 per cent of the nonrespondents, as incorrect among 6.8 per cent and as unverifiable among 6.2 per cent. Assuming that all the unverifiable addresses were incorrect the final proportion of the correct addresses were 97,6 per cent.

In connection with municipal elections, returned notifications of voting sent to foreigners usually reveal around 1,000 persons who have moved from the country without giving notice and are thus still included in the Finnish population. The Population Register Centre removes them from the resident population in the Population Information System before the following turn of the year.

Timeliness and promptness of published data

Final vital statistics are published yearly in May to June, except for those on stillbirths, which are released in September. Since 1999 the regional division used has been that of the first day of the following year. Thus the municipalities that unite on the first day of the new year are already combined in the statistics on the last day of the previous year. Information on the vital statistics of the united municipalities before the unification is available from 2003 onwards.

Preliminary population data by municipality are available by month. In addition, the publication Quarterly Population Statistics containing preliminary data is released always at the end of the month following the previous quarter.

Accessibility and transparency/clarity of data

Statistics Finland produces for example the following population statistics:

Population series

Annual statistics

- Vital Statistics by Municipality
- Population Structure
- Families
- Foreigners and International Migration

Quarterly statistics

- Quarterly Statistics on Population (by municipality)

Every two years

- Population Projection by Municipality

Health series

- Causes of Death, annual statistics.

Population statistics are also published in the Statistical Yearbook of Finland and as special compilations in the Studies series.

Basic population data are available in electronic form by municipality or with larger regional divisions than municipality in Statistics Finland's free 'Population' online service (Statistical database) at: <http://tilastokeskus.fi/tup/tilastotietokannat/index.html>

General information and long time series on the population of the whole country can be found from the home page of Demographic Statistics at: <http://tilastokeskus.fi/til/vrm.html>

The chargeable information service contains more specified information about the population by sub-area of municipality, for example. The Altika statistical service also includes municipality-specific population data from 1975 onwards. More information about Statistics Finland's chargeable services is available at: <http://www.stat.fi/tup/tilastotietokannat/index.html>

Comparability of statistics

Comparable regional vital statistics series are available from 1987. The tables always indicate which regional division is used.

Vital statistics data on the numbers of births, deaths and marriages contracted are available from 1749 onwards. From 1773 there are data about mothers having given birth by five-year age group and from 1936 about all children born by age of mother. After the statistical revision of 1877 collection of data on deaths was started by one-year age group, which made it possible to begin calculation of accurate mortality and lifetime tables from the 1880s onwards. On account of this statistical revision, annual collection of data on migration and divorces was also started.

Compilation of statistics on immigrants based on lists of passports began in 1900 and continued until 1984. From 1945 there are data on the total volume of migration between Finland and foreign countries derived from statistical materials of other countries. The migration statistics between the Nordic Countries improved in 1969, when the so-called Inter-Nordic Migration Form was introduced. Production of statistics on migration outside the Nordic Countries improved further in

1985, when the obligation to notify was extended to emigrants.

Population data by municipality are available in electronic form in the Altika information service from 1975 onwards. The population time series in the free Population online service begin from the year 1980 or 1987. Vital statistics time series for the whole country is available from 1749.

Coherence and consistency/uniformity

Statistics Finland's other statistics use the data of demographic statistics as basic information on population. Consequently, Statistics Finland's other statistics correspond to demographic statistics.

THL, the National Institute for Health and Welfare, maintains a register of births and publishes information about childbirths, births and newborn. THL's figures differ somewhat from those of Statistics Finland. Statistics Finland's figures include among women giving birth those who are permanently resident in Finland at the time of the birth of the child, while the THL's register of births contains all women having given birth in Finland and their children.

List of terms

Avioerot – *Divorces*
Avioliitot – *Marriages contracted*
Elävänä syntyneet – *Live births*
Kaupunkimaiset kunnat – *Urban municipalities*
Koko maa – *Whole country*
Kunnassamuutto – *Intramunicipal migration, migration within municipality*
Kuntien välinen muuttoliike – *Internal migration, migration between municipalities*
Kuolleet – *Deaths*
Lähtömuutto – *Out-migration*
Maahanmuutto – *Immigration*
Maaseutumaiset kunnat – *Rural municipalities*
Maastamuutto – *Emigration*
Nettomaahanmuutto – *Net immigration*
Nettomuutto – *Net migration*
Seutukunta – *Sub-regional unit*
Syntyneiden enemmyys – *Excess of births*
Taajaan asutut kunnat – *Semi-urban municipalities*
Tulomuutto – *In-migration*
Väestönlisäys – *Increase of population*
Väkiluku – *Population*
Väkiluku vuoden lopussa – *Population at year-end*
Väkiluvun korjaus – *Correction of population register, Adjustment of population register*

Provinces and Regions

Etelä-Suomen – *Province of Southern Finland*
Länsi-Suomen – *Province of Western Finland*
Itä-Suomen – *Province of Eastern Finland*
Oulun – *Province of Oulu*
Lapin – *Province of Lapland*
Ahvenanmaan – *Province of Åland*
Etelä-Karjala – *South Karelia*
Etelä-Savo – *South Savo*
Pohjois-Savo – *North Savo*
Pohjois-Karjala – *North Karelia*
Etelä-Pohjanmaa – *South Ostrobothnia*
Pohjanmaa – *Ostrobothnia*
Keski-Pohjanmaa – *Central Ostrobothnia*
Pohjois-Pohjanmaa – *North Ostrobothnia*
Lappi – *Lapland*
Ahvenanmaa – *Åland*

Taulukot – Tabeller – Tables

1.01 Väestö sukupuolen ja iän mukaan 1997 - 2008

Befolkningen efter kön och ålder 1997 - 2008
Population by sex and age 1997 - 2008

Ikäryhmä Åldersgrupp Age group	1997	1998	1999	2000	2001	2002	2003	2004	2005	2006	2007	2008
Molemmat sukupuoli - Boda könen - Both sexes												
Yhteensä Totalt - Total	5147349	5159646	5171302	5181115	5194901	5206295	5219732	5236611	5255580	5276955	5300484	5326314
0-4	312733	304936	297522	291275	286792	283195	283137	283693	284949	288127	291628	295002
5-9	327353	328311	329375	326424	321777	314463	306715	299434	293434	289219	286249	286818
10-14	321264	317898	316104	318634	323018	329351	330245	331433	328539	323835	316713	309342
15-19	326932	330273	332206	331778	329220	323130	319754	318105	320942	325347	331920	333177
20-24	317870	326044	328066	327230	325599	327262	330871	333364	333936	332004	327266	325440
25-29	320816	307320	304448	306202	312190	319485	327973	330853	331174	330967	334682	340416
30-34	374399	367975	357565	346890	335071	321645	308602	306354	308990	315588	323951	334075
35-39	378530	381393	380939	378646	376538	373457	367428	357316	347754	336438	324082	311930
40-44	397190	391075	386486	382265	378091	376608	379711	379466	377782	376003	373599	368125
45-49	421934	411958	404445	399427	398557	393036	387053	382724	379095	375319	374364	377979
50-54	373934	401144	423566	428147	420940	414266	404572	397493	392973	392282	387167	381671
55-59	279074	281074	284194	310083	325664	363817	390583	412327	416888	410077	403762	394516
60-64	242832	251425	259218	256916	274073	268016	269893	273109	297977	313032	349870	375755
65-69	235617	230291	227163	225524	225223	228179	236582	244189	242434	259097	253225	255273
70-74	202451	205111	208620	211265	212474	212476	208415	206336	205764	205928	209415	217574
75-79	145669	151523	160330	163283	166355	169477	172779	177097	180520	182687	183591	180869
80-84	96037	96973	93999	98731	103659	107487	112760	120243	123858	127261	130708	134555
85-89	53591	54583	55395	55758	55670	55947	56882	56044	60492	64666	68008	72243
90-	19123	20339	21661	22637	23990	24998	25777	27031	28097	29078	30284	31554
Miehet - Män - Males												
Yhteensä Totalt - Total	2509098	2516075	2523026	2529341	2537597	2544916	2552893	2562077	2572350	2583742	2596787	2611653
0-4	159286	155417	151759	148851	146445	144988	144920	145288	145596	147143	148927	150804
5-9	167130	167495	167831	166231	164106	160159	156323	152711	149894	147656	146463	146717
10-14	164178	162413	161552	162947	164959	168163	168457	168881	167327	165156	161289	157654
15-19	167145	168854	169996	169617	168400	165139	163377	162574	164118	166143	169455	169961
20-24	162473	166533	167606	167084	166249	167305	169099	170494	170710	169860	167344	166488
25-29	163755	157174	155590	156842	160236	163651	167827	169294	169408	169194	171554	174715
30-34	191034	187594	182321	176839	170678	164134	157884	156605	158395	162205	166303	171532
35-39	192836	194367	194200	192915	191831	190176	186935	181791	176975	171224	165325	159578
40-44	201507	198237	196273	193976	191720	191029	192739	192668	191803	190918	189649	186832
45-49	214671	209355	204582	201745	201113	198164	195024	193185	191198	189147	188798	190839
50-54	188644	202307	213919	215979	212453	208985	203830	199376	196815	196272	193476	190665
55-59	137110	138400	140513	154028	162079	181388	194731	205792	207826	204428	201192	196318
60-64	115865	120292	124103	123117	131892	129277	130548	132760	145517	153214	171507	184247
65-69	106122	104275	103675	103778	103927	105749	110107	113827	113204	121620	119141	120498
70-74	81866	84586	86775	88852	90397	91018	90050	90150	90986	91351	93470	97658
75-79	49496	52144	55966	58256	60886	63520	66306	68708	70909	72900	73962	73731
80-84	28181	28474	27816	29459	31184	32679	34871	37884	40013	42275	44462	47128
85-89	13738	13813	14002	14095	14012	14139	14488	14500	15887	17038	18232	19703
90-	4061	4345	4547	4730	5030	5253	5377	5589	5769	5998	6238	6585
Naiset - Kvinnor - Females												
Yhteensä Totalt - Total	2638251	2643571	2648276	2651774	2657304	2661379	2666839	2674534	2683230	2693213	2703697	2714661
0-4	153447	149519	145763	142424	140347	138207	138217	138405	139353	140984	142701	144198
5-9	160223	160816	161544	160193	157671	154304	150392	146723	143522	141563	139786	140101
10-14	157086	155485	154552	155687	158059	161188	161788	162552	161212	158679	155424	151688
15-19	159787	161419	162210	162161	160820	157991	156377	155531	156824	159204	162465	163216
20-24	155397	159511	160460	160146	159350	159957	161772	162870	163226	162144	159922	158952
25-29	157061	150146	148858	149360	151954	155834	160146	161559	161766	161773	163128	165701
30-34	183365	180381	175244	170051	164393	157511	150718	149749	150595	153383	157648	162543
35-39	185694	187026	186739	185731	184707	183281	180493	175525	170779	165214	158757	152352
40-44	195683	192838	190213	188289	186371	185579	186972	186798	185979	185085	183950	181293
45-49	207263	202603	199863	197682	197444	194872	192029	189539	187897	186172	185566	187140
50-54	185290	198837	209647	212168	208487	205281	200742	198117	196158	196010	193691	191006
55-59	141964	142674	143681	156055	163585	182429	195852	206535	209062	205649	202570	198198
60-64	126967	131133	135115	133799	142181	138739	139345	140349	152460	159818	178363	191508
65-69	129495	126016	123488	121746	121296	122430	126475	130362	129230	137477	134084	134775
70-74	120585	120525	121845	122413	122077	121458	118365	116186	114778	114577	115945	119916
75-79	96173	99379	104364	105027	105469	105957	106473	108389	109611	109787	109629	107138
80-84	67856	68499	66183	69272	72475	74808	77889	82359	83845	84986	86246	87427
85-89	39853	40770	41393	41663	41658	41808	42394	41544	44605	47628	49776	52540
90-	15062	15994	17114	17907	18960	19745	20400	21442	22328	23080	24046	24969

1.02 Keskiväkiluku iän, siviilisäädyn, sukupuolen ja kielen mukaan 2008

Medelfolkmängd efter ålder, civilstånd, kön och språk 2008

Age of the mean population by marital status, sex and language 2008

Ikäryhmä Åldersgrupp Age group	Yhteensä Totalt Total	Miehet Män Males	Naiset Kvinnor Females	Naimattomat Ogifta Single		Naimisissa Giftn Married		Eronneet Fränskilda Divorced		Lesket Änkingar / Änkor Widowed		Rekisteröidyssä parisuhteessa olevat tai olleet I eller efter registrerat partnerskap In or after a registered partnership	
				M	N/KJF	M	N/KJF	M	N/KJF	M	N/KJF	M	N/KJF
Koko väestö - Hela befolkningen - Total population													
Yhteensä	5313399	2604220	2709179	1334935	1178814	996831	998683	218256	284062	52834	246062	1366	1559
Totalt - Total													
0	59186	30283	28903	30283	28903	-	-	-	-	-	-	-	-
1-4	234130	119583	114547	119583	114547	-	-	-	-	-	-	-	-
0-4	293315	149866	143450	149866	143450	-	-	-	-	-	-	-	-
5-9	286534	146590	139944	146590	139944	-	-	-	-	-	-	-	-
10-14	313028	159472	153556	159472	153556	-	-	-	-	-	-	-	-
15-19	332549	169708	162841	169505	162030	198	787	1	14	-	2	5	9
20-24	326353	166916	159437	159741	144862	6808	13601	330	883	1	22	36	71
25-29	337549	173135	164415	136894	110277	33506	49329	2619	4517	23	105	94	188
30-34	329013	168918	160096	93353	68571	68109	80803	7227	10210	60	249	170	264
35-39	318006	162452	155555	67515	50067	81538	87663	13026	16928	171	634	202	264
40-44	370862	188241	182622	64903	48061	100099	104318	22565	28522	404	1407	271	314
45-49	376172	189819	186353	54491	38628	103980	107744	30311	36801	800	3016	238	164
50-54	384419	192071	192349	43996	30440	111095	115143	35322	41012	1524	5633	134	122
55-59	399139	198755	200384	34336	23678	123738	122273	37571	43394	3009	10970	102	70
60-64	362813	177877	184936	21891	17037	120497	113310	30801	37041	4635	17495	54	54
65-69	254249	119820	134430	12176	11501	85016	77610	17394	23203	5199	22092	36	25
70-74	213495	95564	117931	9283	10381	68236	58703	11116	16917	6912	31920	19	10
75-79	182230	73847	108384	6282	9777	52045	40868	6119	12068	9400	45669	2	3
80-84	132632	45795	86837	3292	8544	29442	19989	2766	7553	10291	50750	5	1
85-	101045	25379	75666	1353	8014	12528	6546	1090	5003	10408	56102	1	1
Suomenkieliset - Finskspråkiga - Finnish-speaking population													
Yhteensä	4840115	2366984	2473131	1215595	1077363	900721	904916	201096	261825	48447	227629	1126	1400
Totalt - Total													
0	53342	27299	26044	27299	26044	-	-	-	-	-	-	-	-
1-4	211471	107966	103506	107966	103506	-	-	-	-	-	-	-	-
0-4	264813	135264	129549	135264	129549	-	-	-	-	-	-	-	-
5-9	259240	132687	126554	132687	126554	-	-	-	-	-	-	-	-
10-14	284030	144754	139276	144754	139276	-	-	-	-	-	-	-	-
15-19	302747	154406	148341	154250	147779	152	550	-	2	-	2	5	9
20-24	293968	150141	143827	144434	132263	5475	10828	209	652	1	17	23	68
25-29	300480	153801	146680	123242	100829	28487	41972	2001	3621	17	87	55	172
30-34	329215	149847	142468	84272	63097	59357	70421	6037	8520	48	193	133	238
35-39	282197	144096	138101	61340	46140	71209	76671	11230	14535	153	517	165	238
40-44	335300	169993	165308	60125	44690	89087	93548	20191	25607	362	1184	229	279
45-49	344326	173849	170477	50907	35869	94036	97973	27956	33812	737	2676	214	148
50-54	355486	177714	177773	41385	28337	101676	105858	33113	38308	1419	5166	122	105
55-59	371567	184742	186825	32338	22101	114040	113577	35458	40848	2815	10233	92	67
60-64	336633	164260	172373	20463	15910	110525	105150	28930	34918	4301	16352	41	45
65-69	235801	110518	125283	11371	10802	78064	71969	16239	21790	4814	20702	31	21
70-74	198729	88574	110155	8685	9727	63054	54542	10423	15947	6400	29933	13	7
75-79	169156	68126	101030	5865	9168	47859	37735	5753	11469	8649	42655	1	3
80-84	122180	41684	80496	3025	7983	26674	18266	2563	7142	9419	47105	4	1
85-	91151	22533	68618	1192	7293	11030	5858	995	4657	9315	50811	1	1
Ruotsinkieliset - Svenskspråkiga - Swedish-speaking population													
Yhteensä	289774	144495	145279	71270	63558	59996	54462	9181	11228	3972	15945	77	87
Totalt - Total													
0	3345	1727	1619	1727	1619	-	-	-	-	-	-	-	-
1-4	13257	6802	6455	6802	6455	-	-	-	-	-	-	-	-
0-4	16602	8529	8074	8529	8074	-	-	-	-	-	-	-	-
5-9	16250	8355	7895	8355	7895	-	-	-	-	-	-	-	-
10-14	18192	9296	8896	9296	8896	-	-	-	-	-	-	-	-
15-19	18258	9384	8875	9382	8852	2	23	-	-	-	-	-	-
20-24	15862	8215	7647	7988	7157	219	475	8	14	-	1	1	1
25-29	15759	8355	7404	6872	5368	1415	1947	64	83	1	3	3	5
30-34	15604	8225	7379	4781	3445	3238	3625	202	291	3	8	2	12
35-39	16327	8429	7898	3581	2765	4406	4500	430	607	5	17	9	10
40-44	18128	9292	8837	3099	2537	5325	5221	836	1017	16	44	16	19
45-49	17320	8844	8476	2422	1991	5314	5134	1071	1227	28	113	10	12
50-54	18568	9532	9036	1976	1553	6106	5873	1368	1384	73	215	10	12
55-59	20345	10499	9846	1640	1194	7199	6519	1493	1687	159	444	9	3
60-64	22114	11418	10696	1267	961	8352	7101	1496	1736	294	892	10	7
65-69	15988	8053	7936	738	592	5967	5042	1005	1152	340	1146	4	4
70-74	12976	6154	6822	553	557	4529	3758	608	787	460	1718	4	3
75-79	12043	5275	6768	392	530	3849	2930	326	531	708	2778	1	-
80-84	9896	3901	5995	253	514	2630	1648	190	381	830	3453	-	-
85-	9546	2742	6804	150	683	1447	669	88	334	1058	5118	-	-

1.03 Keskiväkiluku iän ja sukupuolen mukaan maakunnittain 2008

Medelfolkmängd efter ålder och kön landskapsvis 2008
Age of the mean population by sex and region 2008

Ikäryhmä Åldersgrupp Age group	Yhteensä Totalt Total	Manner-Suomi - Fasta Finland - Mainland Finland									
		Uusimaa Nyland	Itä-Uusimaa Östra Nyland	Varsinais-Suomi Egentliga Finland	Satakunta Satakunta	Kanta-Häme Egentliga Tavastland	Pirkanmaa Birkaland	Päijät-Häme Päijänne- Tavastland	Kymenlaakso Kymmenedalen	Etelä-Karjala Södra Karelen	Etelä-Savo Södra Savolax
Molemmat sukupuolet - Båda könen - Both sexes											
Yhteensä Totalt - Total	5313399	1399505	93111	460206	228042	172245	478668	200454	183159	134582	157247
0-4	293315	82915	5438	23762	11264	9310	27005	10081	8358	6049	6667
5-9	286534	76676	5724	23987	11448	9556	25065	10244	9033	6345	7380
10-14	313028	81316	6324	26292	13053	10464	26810	11602	10386	7391	8635
15-19	332549	84952	6152	27218	13851	10606	28208	12521	10859	8064	9590
20-24	326353	91077	4065	28984	12362	9108	31888	10724	9165	7580	8097
25-29	337549	107065	4221	29933	12084	9208	33596	10861	9402	7207	6824
30-34	329013	107067	5515	28718	11893	9838	31786	11049	9646	6942	6909
35-39	318006	97881	6248	27885	12342	10115	29514	11507	10060	7298	7659
40-44	370862	109506	7312	32029	15120	12047	32761	13738	12453	8900	10117
45-49	376172	101115	6961	31223	15579	12347	32397	13862	13329	9646	11671
50-54	384419	94936	6884	32147	16876	12739	32687	14736	14208	10423	12859
55-59	399139	95515	7089	34450	18944	13373	34563	16864	15297	11199	13630
60-64	362813	90000	6622	32787	17561	12212	32250	15623	14411	10041	12470
65-69	254249	57442	4439	22361	12697	8601	22551	11060	10274	7734	9459
70-74	213495	43427	3403	18935	11141	7409	19261	9096	8658	6701	8523
75-79	182230	34853	2939	16829	9396	6492	16762	7397	7819	5827	7411
80-84	132632	24053	2139	12650	7054	5006	12204	5410	5657	4153	5357
85-89	70126	13290	1146	6865	3736	2670	6564	2826	2864	2132	2792
90-	30919	6423	496	3156	1644	1150	2800	1257	1285	955	1203
Miehet - Män - Males											
Yhteensä Totalt - Total	2604220	674904	45917	223001	111908	84084	234429	96908	90027	66610	77146
0-4	149866	42234	2816	12079	5735	4778	13732	5168	4251	3067	3421
5-9	146590	39161	2868	12319	5949	4818	12820	5157	4615	3256	3787
10-14	159472	41458	3228	13452	6662	5314	13700	5821	5249	3715	4361
15-19	169708	42724	3199	13890	7175	5451	14247	6403	5605	4242	4918
20-24	166916	44767	2151	14315	6503	4714	16331	5442	4916	4205	4349
25-29	173135	52973	2138	14882	6339	4707	17358	5596	5048	3933	3603
30-34	168918	54078	2737	14543	6076	4954	16453	5681	4943	3668	3510
35-39	162452	49483	3074	14220	6294	5170	15331	5837	5167	3717	3890
40-44	188241	54691	3708	16105	7807	6155	16664	7028	6411	4581	5116
45-49	189819	50168	3503	15685	7847	6248	16525	7013	6246	4994	5953
50-54	192071	45652	3463	15909	8488	6345	16259	7247	7242	5281	6649
55-59	198755	44787	3534	16824	9566	6671	17147	8231	7762	5750	7016
60-64	177877	41994	3379	16174	8727	6045	15707	7641	7112	5030	6237
65-69	119820	25909	2176	10598	6036	4031	10485	5146	4887	3713	4535
70-74	95564	18717	1555	8464	5028	3383	8508	3935	3925	2995	3824
75-79	73847	13586	1238	6727	3887	2602	6722	2878	3150	2319	3079
80-84	45795	7912	736	4345	2420	1754	4149	1760	1882	1403	1867
85-89	18968	3399	322	1813	1040	705	1770	690	796	570	759
90-	6412	1215	97	660	334	245	527	238	255	176	275
Naiset - Kvinnor - Females											
Yhteensä Totalt - Total	2709179	724601	47194	237206	116134	88162	244240	103546	93132	67972	80101
0-4	143450	40681	2622	11683	5530	4532	13274	4913	4107	2982	3246
5-9	139944	37516	2856	11668	5500	4738	12245	5088	4419	3089	3593
10-14	153556	39858	3096	12840	6391	5151	13110	5781	5137	3677	4274
15-19	162841	42228	2953	13328	6676	5155	13961	6118	5254	3822	4672
20-24	159437	46310	1914	14670	5860	4394	15557	5282	4249	3376	3748
25-29	164415	54092	2083	15051	5745	4501	16239	5265	4355	3274	3222
30-34	160096	52989	2778	14175	5818	4885	15333	5368	4703	3274	3399
35-39	155555	48399	3175	13665	6048	4946	14184	5670	4893	3581	3769
40-44	182622	54815	3605	15924	7313	5892	16097	6710	6043	4319	5002
45-49	186353	50947	3458	15539	7732	6099	15872	6849	6513	4652	5718
50-54	192349	49284	3421	16238	8388	6394	16429	7490	6966	5142	6211
55-59	200384	50728	3555	17626	9378	6702	17416	8634	7535	5449	6614
60-64	184936	48006	3244	16613	8835	6168	16544	7982	7299	5011	6233
65-69	134430	31534	2264	11763	6661	4570	12066	5914	5387	4021	4924
70-74	117931	24710	1848	10471	6114	4026	10754	5161	4734	3707	4699
75-79	108384	21267	1701	10102	5509	3890	10040	4519	4670	3508	4332
80-84	86837	16142	1403	8306	4634	3252	8055	3651	3775	2750	3490
85-89	51158	9892	824	5053	2697	1966	4795	2136	2068	1563	2033
90-	24508	5208	399	2496	1310	905	2274	1019	1030	780	928

Pohjois-Savo Norra Savolax	Pohjois-Karjala Norra Karelen	Keski-Suomi Mellersta Finland	Etelä- Pohjanmaa Södra Österbotten	Pohjanmaa Österbotten	Keski- Pohjanmaa Mellersta Österbotten	Pohjois- Pohjanmaa Norra Österbotten	Kainuu Kajanaland	Lappi Lappland	Ahvenanmaa Åland	Ikäryhmä Åldersgrupp Age group
-------------------------------	----------------------------------	-------------------------------------	---	--------------------------	---	---	----------------------	-------------------	---------------------	--------------------------------------

Molemmat sukupuolet - Båda könen - Both sexes

248648	166437	271224	193663	175486	70997	384778	83470	184177	27305	Yhteensä Totalt - Total
12340	7791	15141	10648	10062	4385	27717	3838	9082	1467	0- 4
12838	8354	14445	11036	9815	4276	25439	4025	9372	1480	5- 9
14387	9502	15963	11912	10772	4691	26110	4933	10815	1674	10-14
15935	10933	17141	13004	11608	4988	27091	5429	12660	1745	15-19
14935	10200	18207	11314	11043	4405	26133	4499	11310	1263	20-24
13740	8942	17246	10410	10899	4006	26436	4054	9874	1545	25-29
12754	8097	16018	9942	10111	3888	24725	3669	8788	1664	30-34
13259	8072	15002	10103	10306	3812	22298	3965	8905	1781	35-39
16684	10426	17211	12368	11231	4477	24999	5368	12037	2084	40-44
18527	12628	19234	13363	11001	4650	25798	6437	14515	1894	45-49
19658	14004	19617	14510	11870	4938	26672	7140	15565	1955	50-54
19953	14066	20444	15019	12538	5446	26159	7204	15340	2053	55-59
17004	11890	18301	13176	11843	4853	21321	6034	12444	1974	60-64
12665	8680	13463	9474	8546	3396	15762	4678	9599	1372	65-69
11287	7758	11381	8612	7437	2913	13537	4171	8764	1087	70-74
10073	6890	9869	7896	6467	2523	11059	3766	7111	857	75-79
7495	4864	7274	6067	5256	1900	7901	2639	4817	741	80-84
3664	2361	3748	3356	3163	1016	4009	1190	2302	436	85-89
1453	984	1525	1456	1524	439	1618	436	883	237	90-

Miehet - Män - Males

122585	82716	133766	96141	87680	35118	193672	41795	92268	13552	Yhteensä Totalt - Total
6418	3900	7703	5494	5222	2223	14264	1983	4618	766	0- 4
6504	4286	7309	5747	5040	2143	13200	2037	4798	782	5- 9
7364	4858	8143	6102	5539	2318	13374	2471	5510	836	10-14
8019	5689	8756	6747	6027	2540	13843	2850	6471	916	15-19
7721	5342	9173	6046	5802	2361	13756	2444	5919	665	20-24
7206	4793	9001	5428	5874	2069	13941	2237	5209	804	25-29
6643	4202	8337	5253	5330	2014	13087	1917	4641	855	30-34
6713	4100	7763	5195	5373	2001	11765	2002	4471	891	35-39
8502	5316	8784	6333	5871	2311	12910	2790	6141	1022	40-44
9460	6378	9813	6787	5493	2300	13105	3296	7483	957	45-49
10094	7220	9953	7464	5985	2476	13568	3798	8041	941	50-54
10312	7513	10408	7776	6366	2782	13423	3769	8130	991	55-59
8562	6109	9072	6684	5985	2441	10592	3060	6324	1006	60-64
6036	4164	6515	4527	4217	1634	7562	2232	4693	728	65-69
5006	3552	5131	3938	3438	1345	6237	1936	4136	517	70-74
4080	2766	4068	3235	2756	1085	4700	1572	3005	395	75-79
2622	1663	2475	2121	2028	695	2852	995	1824	297	80-84
1017	648	1028	919	988	289	1125	310	654	132	85-89
309	222	339	348	347	97	370	102	204	56	90-

Naiset - Kvinnor - Females

126063	83721	137459	97523	87807	35879	191106	41675	91909	13753	Yhteensä Totalt - Total
5923	3892	7438	5154	4840	2163	13453	1855	4464	702	0- 4
6334	4068	7136	5289	4775	2133	12240	1989	4574	699	5- 9
7024	4644	7820	5811	5233	2373	12736	2462	5305	839	10-14
7916	5244	8386	6257	5581	2448	13248	2579	6189	829	15-19
7214	4858	9034	5268	5241	2044	12377	2055	5392	598	20-24
6534	4149	8246	4982	5025	1937	12495	1817	4666	742	25-29
6111	3895	7681	4690	4781	1874	11638	1752	4147	810	30-34
6546	3972	7239	4908	4933	1811	10533	1963	4434	890	35-39
8182	5111	8427	6035	5360	2166	12089	2578	5896	1062	40-44
9068	6250	9421	6577	5509	2350	12693	3141	7033	937	45-49
9564	6784	9664	7046	5885	2462	13104	3342	7525	1014	50-54
9641	6553	10036	7243	6172	2664	12736	3436	7210	1063	55-59
8442	5781	9230	6492	5858	2412	10729	2974	6120	968	60-64
6630	4516	6948	4948	4329	1763	8200	2447	4906	644	65-69
6281	4206	6250	4674	3999	1568	7300	2236	4628	570	70-74
5993	4124	5801	4661	3711	1438	6359	2194	4106	463	75-79
4873	3201	4799	3946	3228	1206	5050	1644	2993	444	80-84
2647	1714	2720	2437	2175	727	2884	881	1648	304	85-89
1145	763	1186	1109	1177	343	1248	334	679	181	90-

1.04 Väestönmuutokset ja väkiluku kaupunkimaisuuden 1) ja läänin mukaan 1998 - 2008

Befolkningsförändringar och folkmängd efter urbaniseringsgrad 1) och län 1998 - 2008

Vital statistics and population by degree of urbanisation 1) and province 1998 - 2008

Alue Område Area	Elävänä syntyneet Levande födda Live births	Kuolleet Döda Deaths	Syntyneiden enemmyys Födelse- överskott Excess of births	Netto- maassa - muutto Inrikes netto- flyttning Internal net migration	Netto- maahan- muutto Netto- invandring Net immigration	Väestön- lisäys Folkökning Increase of population	Aluejärjestelyt ja korjaus väkilukuun Områdesregleringar och korrigering av folkmängd Regional rearrangements and correction in population data	Väkiluku 31.12 Folkmängd 31.12 Population 31.12	Solmitut avioliitot Ingångna äktenskap Contracted marriages	Avioerot Skilsmässor Divorces
------------------------	--	----------------------------	---	---	---	---	--	--	--	-------------------------------------

Koko maa - Hela landet - Whole country

1998	57108	49262	7846	-	3375	11221	1076	5159646	24023	13848
1999	57574	49345	8229	-	2778	11007	649	5171302	24271	14030
2000	56742	49339	7403	-	2584	9987	-174	5181115	26150	13913
2001	56189	48550	7639	-	5802	13441	345	5194901	24830	13568
2002	55555	49418	6137	-	5222	11359	35	5206295	26969	13336
2003	56630	48996	7634	-	5755	13389	48	5219732	25815	13475
2004	57758	47600	10158	-	6677	16835	44	5236611	29342	13234
2005	57745	47928	9817	-	8986	18803	166	5255580	29283	13383
2006	58840	48065	10775	-	10344	21119	256	5276955	28236	13255
2007	58729	49077	9652	-	13586	23238	291	5300484	29497	13224
2008	59530	49094	10436	-	15457	25893	-63	5326314	31014	13471

Kaupunkimaiset kunnat

Urbana kommuner

Urban municipalities

1998	39213	29409	9804	11093	3041	23938	779	3384528	18007	10367
1999	39860	29266	10594	10579	2454	23627	36	3408191	18507	10543
2000	39539	29513	10026	9774	2094	21894	-77	3430008	19736	10381
2001	39081	29294	9787	10344	4591	24722	74	3454804	18919	10172
2002	39050	29865	9185	5043	4332	18560	0	3473364	20485	10078
2003	40112	29336	10776	3316	4734	18826	-61	3492129	19608	10110
2004	40961	28787	12174	2050	5115	19339	179	3511647	22284	9903
2005	41102	28938	12164	2699	7175	22038	5	3533690	22122	9983
2006	41933	29028	12905	3135	8220	24260	185	3558135	21213	9900
2007	41909	29833	12076	2733	11020	25829	159	3584123	22121	9836
2008	42534	29624	12910	4959	12521	30390	1958	3616471	23189	10081

Taajaan asutut kunnat

Tätortskommuner

Semi-urban municipalities

1998	8991	8423	568	-3754	147	-3039	127	843573	3129	1879
1999	9037	8596	441	-3663	46	-3176	310	840707	2981	1935
2000	8682	8560	122	-3122	115	-2885	-62	837760	3409	1921
2001	8776	8297	479	-2916	453	-1984	121	835897	3182	1822
2002	8481	8270	211	-1673	470	-992	13	834918	3442	1778
2003	8421	8574	-153	-1314	512	-955	15	833978	3218	1835
2004	8666	8101	565	-293	623	895	-221	834652	3736	1820
2005	8533	8354	179	-407	737	509	53	835214	3757	1852
2006	8685	8238	447	272	901	1620	17	836851	3646	1796
2007	8743	8372	371	462	1001	1834	15	838700	3965	1829
2008	8790	8462	328	-582	1396	1142	-1950	837892	4174	1861

Maaseutumaiset kunnat

Landsbygdskommuner

Rural municipalities

1998	8904	11430	-2526	-7339	187	-9678	170	931545	2887	1602
1999	8677	11483	-2806	-6916	278	-9444	303	922404	2783	1552
2000	8521	11266	-2745	-6652	375	-9022	-35	913347	3005	1611
2001	8332	10959	-2627	-7428	758	-9297	150	904200	2729	1574
2002	8024	11283	-3259	-3370	420	-6209	22	898013	3042	1480
2003	8097	11086	-2989	-2002	509	-4482	94	893625	2989	1530
2004	8131	10712	-2581	-1757	939	-3399	86	890312	3322	1511
2005	8110	10636	-2526	-2292	1074	-3744	108	886676	3404	1548
2006	8222	10799	-2577	-3407	1223	-4761	54	881969	3377	1559
2007	8077	10872	-2795	-3195	1565	-4425	117	877661	3411	1559
2008	8206	11008	-2802	-4377	1540	-5639	-71	871951	3651	1529

Manner-Suomi - Fasta Finland - Mainland Finland

Etelä-Suomen - Södra Finland -

Province of Southern Finland

1998	23202	18425	4777	8624	1791	15192	558	2052897	10761	6382
1999	23796	18185	5611	8275	1239	15125	237	2068259	11165	6473
2000	23691	18271	5420	6933	1097	13450	-202	2081507	11930	6357
2001	23419	18096	5323	5345	3088	13756	153	2095416	11266	6359
2002	23373	18209	5164	3263	2956	11383	-82	2106717	12248	6115
2003	23909	18332	5577	1473	3157	10207	-10	2116914	11635	6279
2004	24261	17844	6417	1106	2625	10148	-6	2127056	13207	6023
2005	24058	18138	5920	2340	4853	13113	70	2140239	13075	6079

1) Tilastollinen kuntaryhitys 2009 - Statistisk kommungruppering 2009 - Statistical grouping of municipalities 2009

1.04 Väestönmuutokset ja väkiluku kaupunkimaisuuden 1) ja läänin mukaan 1998 - 2008

Befolkningsförändringar och folkmängd efter urbaniseringsgrad 1) och län 1998 - 2008
Vital statistics and population by degree of urbanisation 1) and province 1998 - 2008

(Jatk.)

(Forts.)

(Cont.)

Alue Område Area	Elävänä syntyneet Levande födda Live births	Kuolleet Döda Deaths	Syntyneiden enemmys Födelse- överskott Excess of births	Netto- maassa - muutto Inrikes netto- flyttning Internal net migration	Netto- maahan- muutto Netto- invandring Net immigration	Väestön- lisäys Folkökning Increase of population	Aluejärjestelyt ja korjaus väkilukuun Områdesregleringar och korrigering av folkmängd Regional rearrangements and correction in population data	Väkiluku 31.12 Folkmängd 31.12 Population 31.12	Solmitut avioliitot Ingångna äktenskap Contracted marriages	Avioerot Skilsmässor Divorces
2006	24630	17802	6828	3102	5822	15752	145	2156136	12567	6051
2007	24541	18406	6135	3374	7673	17182	191	2173509	13153	6020
2008	24953	17984	6969	3403	8639	19011	81	2192601	13796	6133
Länsi-Suomen - Västra Finland										
<i>Province of Western Finland</i>										
1998	19697	18086	1611	121	1302	3034	280	1832407	8192	4515
1999	19863	18559	1304	-667	1184	1821	175	1834403	8066	4522
2000	19404	18502	902	-535	1072	1439	-6	1835836	8775	4507
2001	19265	18210	1055	686	2004	3745	0	1839581	8334	4364
2002	19014	18643	371	1590	1644	3605	39	1843225	9282	4353
2003	19412	18138	1274	2026	1705	5005	39	1848269	8785	4442
2004	19931	17579	2352	1454	2485	6291	38	1854598	9990	4446
2005	19915	17731	2184	1286	2471	5941	34	1860573	10193	4451
2006	20501	17886	2615	1333	2865	6813	48	1867434	9730	4396
2007	20475	18197	2278	1193	3771	7242	88	1874764	10120	4473
2008	20765	18394	2371	308	4494	7173	-131	1881806	10881	4577
Itä-Suomen - Östra Finland										
<i>Province of Eastern Finland</i>										
1998	6002	6750	-748	-4197	361	-4584	106	599246	2265	1474
1999	5850	6574	-724	-3768	275	-4217	84	595113	2154	1498
2000	5593	6567	-974	-3349	286	-4037	17	591093	2348	1452
2001	5684	6433	-749	-2740	445	-3044	57	588106	2205	1383
2002	5245	6580	-1335	-2222	390	-3167	35	584974	2294	1366
2003	5276	6449	-1173	-1467	460	-2180	-13	582781	2292	1329
2004	5396	6326	-930	-1388	629	-1689	-1	581091	2581	1298
2005	5343	6372	-1029	-1844	643	-2230	32	578893	2566	1349
2006	5320	6355	-1035	-2175	801	-2409	25	576509	2533	1341
2007	5211	6519	-1308	-2525	822	-3011	-20	573478	2639	1280
2008	5223	6594	-1371	-1948	996	-2323	29	571184	2708	1274
Oulun - Uleåborgs -										
<i>Province of Oulu</i>										
1998	5724	3941	1783	-1959	-51	-227	109	452824	1972	992
1999	5794	3926	1868	-1456	101	513	132	453469	2078	1038
2000	5797	3959	1838	-445	198	1591	75	455135	2182	1119
2001	5738	3801	1937	-850	204	1291	76	456502	2225	979
2002	5898	3910	1988	-1437	259	810	33	457345	2306	995
2003	5997	4003	1994	-1232	364	1126	33	458504	2223	965
2004	6089	3837	2252	-474	603	2381	8	460893	2585	1021
2005	6370	3699	2671	-825	576	2422	-6	463309	2502	1045
2006	6318	3923	2395	-1174	503	1724	-15	465018	2457	1006
2007	6402	3891	2511	-1114	764	2161	11	467190	2618	1017
2008	6423	3952	2471	-984	662	2149	-35	469304	2619	1081
Lapin - Lapplands -										
<i>Province of Lapland</i>										
1998	2172	1823	349	-2706	-60	-2417	13	196647	740	427
1999	1984	1804	180	-2504	6	-2318	23	194352	723	459
2000	1999	1793	206	-2703	-39	-2536	-48	191768	791	428
2001	1800	1782	18	-2636	86	-2532	52	189288	701	426
2002	1756	1840	-84	-1373	-69	-1526	15	187777	749	442
2003	1774	1806	-32	-847	17	-862	2	186917	770	405
2004	1800	1752	48	-783	247	-488	14	186443	843	393
2005	1791	1729	62	-1014	295	-657	14	185800	835	418
2006	1776	1842	-66	-1130	309	-887	22	184935	833	398
2007	1814	1815	-1	-930	381	-550	5	184390	851	374
2008	1872	1920	-48	-873	512	-409	-18	183963	871	362
Ahvenanmaa - Åland - Åland										
1998	311	237	74	117	32	223	10	25625	93	58
1999	287	297	-10	120	-27	83	-2	25706	85	40
2000	258	247	11	99	-30	80	-10	25776	124	50
2001	283	228	55	195	-25	225	7	26008	99	57
2002	269	236	33	179	42	254	-5	26257	90	65
2003	262	268	-6	47	52	93	-3	26347	110	55
2004	281	262	19	85	88	192	-9	26530	136	53
2005	268	259	9	57	148	214	22	26766	112	41
2006	295	257	38	44	44	126	31	26923	116	63
2007	286	249	37	2	175	214	16	27153	116	60
2008	294	250	44	94	154	292	11	27456	139	44

1.05 Väestönmuutokset maakunnittain 1) 1994 - 2008

Befolkningsförändringar landskapsvis 1) 1994 - 2008

Vital statistics by region 1) 1994 - 2008

Vuosi Ar Year	Yhteensä Total Total	Manner-Suomi - Fasta Finland - Mainland Finland									
		Uusimaa Nyländ	Itä-Uusimaa Östra Nyländ	Varsinais- Suomi Egentliga Finland	Satakunta Satakunta	Kanta- Häme Egentliga Tavastland	Pirkanmaa Birkaland	Päijät-Häme Päijänne- Tavastland	Kymenlaakso Kymmenedalen	Etelä-Karjala Södra Karelen	Etelä-Savo Södra Savolax

Syntyneiden enemmyys - Födelseöverskott - Excess of births

1994	17231	7990	248	823	295	219	1011	366	55	28	-51
1995	13787	7143	183	597	196	174	715	267	-98	-199	-247
1996	11556	6362	175	649	26	120	540	13	-211	-194	-281
1997	10221	6338	103	426	-100	136	505	-2	-309	-234	-298
1998	7846	5681	65	502	-107	-28	527	-168	-425	-348	-395
1999	8229	6178	222	519	-156	32	416	-28	-418	-375	-469
2000	7403	6119	128	223	-242	-36	369	64	-560	-295	-534
2001	7639	5988	145	169	-235	-184	555	51	-431	-246	-463
2002	6137	6118	70	60	-311	-66	153	-68	-620	-270	-547
2003	7634	6507	169	209	-266	-30	649	-140	-481	-448	-577
2004	10158	6869	217	459	-87	-1	1123	43	-301	-410	-576
2005	9817	6735	114	249	-228	-183	1085	21	-457	-310	-653
2006	10775	7308	210	354	-30	106	1136	72	-589	-279	-646
2007	9652	6934	240	313	-337	22	1061	-132	-549	-380	-635
2008	10436	7589	187	369	-376	117	1334	-65	-529	-330	-739

Maassamuuton nettomuutto - Inrikes nettoflyttning - Internal net migration

1994	-	6486	-168	1213	-907	-179	1086	-528	-820	-403	-577
1995	-	8109	-123	1468	-1040	-349	1496	-624	-887	-653	-635
1996	-	8793	191	1291	-1291	-317	1494	-887	-659	-531	-878
1997	-	9098	196	1500	-1161	-89	1554	-283	-727	-231	-1032
1998	-	9472	750	1836	-1236	-160	1766	-375	-470	-593	-1171
1999	-	9299	643	1527	-1354	90	1759	-282	-871	-604	-1194
2000	-	7588	311	1047	-1508	170	2044	-178	-751	-207	-984
2001	-	5621	360	1302	-1144	243	2492	8	-668	-219	-880
2002	-	2451	535	1103	-687	300	2553	353	-215	-161	-762
2003	-	264	467	784	-470	719	2097	331	-212	-96	-534
2004	-	553	394	259	-566	761	2290	-113	-185	-304	-550
2005	-	1695	262	960	-700	764	2359	-13	-308	-60	-450
2006	-	2572	540	967	-784	1180	2402	-115	-807	-268	-639
2007	-	2278	550	179	-835	1179	2364	602	-683	-552	-1230
2008	-	2797	333	550	-692	1209	1637	430	-989	-377	-742

Nettomaahanmuutto - Nettoinvandring - Net immigration

1994	2939	1467	12	283	-4	104	208	71	113	76	77
1995	3265	1257	12	365	27	115	457	180	91	204	73
1996	2707	504	57	377	1	122	339	254	64	162	78
1997	3710	1498	40	523	-25	62	413	282	64	227	71
1998	3375	1166	39	698	137	67	206	254	86	179	108
1999	2778	646	42	450	35	103	407	172	83	193	75
2000	2584	392	80	297	100	21	441	201	159	244	114
2001	5802	2082	76	714	120	117	621	200	325	288	79
2002	5222	2141	153	552	133	143	498	165	253	101	108
2003	5755	2413	124	480	167	70	521	142	250	158	163
2004	6677	1367	136	565	132	214	740	327	378	203	230
2005	8986	3689	121	643	193	160	600	275	415	193	219
2006	10344	4434	163	903	197	263	731	315	449	198	266
2007	13586	5962	100	938	230	298	1022	356	557	400	262
2008	15457	6542	194	1048	306	273	1114	431	723	476	248

Väestönlisäys - Folkökning - Increase of population

1994	20170	15943	92	2319	-616	144	2305	-91	-652	-299	-551
1995	17052	16509	72	2430	-817	-60	2668	-177	-894	-648	-809
1996	14263	15659	423	2317	-1264	-75	2373	-620	-806	-563	-1081
1997	13931	16934	339	2449	-1286	109	2472	-3	-972	-238	-1259
1998	11221	16319	854	3036	-1206	-121	2499	-289	-809	-762	-1458
1999	11007	16123	907	2496	-1475	225	2582	-138	-1206	-786	-1588
2000	9987	14099	519	1567	-1650	155	2854	87	-1152	-258	-1404
2001	13441	13691	581	2185	-1259	176	3668	259	-774	-177	-1264
2002	11359	10710	758	1715	-865	377	3204	450	-582	-330	-1201
2003	13389	9184	760	1473	-569	759	3267	333	-443	-386	-948
2004	16835	8789	747	1283	-521	974	4153	257	-108	-511	-896
2005	18803	12119	497	1852	-735	741	4044	283	-350	-177	-884
2006	21119	14314	913	2224	-617	1549	4269	272	-947	-349	-1019
2007	23238	15174	890	1430	-942	1499	4447	826	-675	-532	-1603
2008	25893	16928	714	1967	-762	1599	4085	796	-795	-231	-1233

1) Aluejako 1.1.2009 - Områdesindelning 1.1.2009 - Regional division 1.1.2009

Pohjois-Savo Norra Savolax	Pohjois-Karjala Norra Karelen	Keski-Suomi Mellersta Finland	Etelä- Pohjanmaa Södra Österbotten	Pohjanmaa Österbotten	Keski- Pohjanmaa Mellersta Österbotten	Pohjois- Pohjanmaa Norra Österbotten	Kainuu Kajanaland	Lappi Lappland	Ahvenanmaa Åland	Vuosi År Year
-------------------------------	----------------------------------	-------------------------------------	---	--------------------------	---	---	----------------------	-------------------	---------------------	---------------------

Syntyneiden enemmys - Födelseöverskott - *Excess of births*

464	56	779	397	520	400	2581	259	749	42	1994
215	115	446	75	401	458	2561	213	492	80	1995
129	-100	612	124	353	300	2262	102	566	9	1996
54	-34	432	117	304	263	2096	19	360	45	1997
-86	-267	200	25	253	211	1842	-59	349	74	1998
-62	-193	214	-81	153	239	1914	-46	180	-10	1999
-173	-267	200	-5	168	189	1992	-154	206	11	2000
-6	-280	135	64	150	217	2094	-157	18	55	2001
-354	-434	147	-31	211	142	2223	-235	-84	33	2002
-263	-333	272	-58	227	241	2229	-235	-32	-6	2003
-40	-314	384	59	219	195	2427	-175	48	19	2004
-118	-258	561	-28	267	278	2746	-75	62	9	2005
-175	-214	596	-19	337	241	2689	-294	-66	38	2006
-409	-264	495	43	401	302	2689	-178	-1	37	2007
-244	-388	388	69	400	187	2693	-222	-48	44	2008

Maassamuuton nettomuutto - Inrikes nettoflyttning - *Internal net migration*

-720	-387	-144	-856	-448	-131	-437	-780	-1388	88	1994
-787	-883	-272	-1413	-399	-609	-33	-869	-1527	30	1995
-871	-1139	127	-1237	-403	-641	-569	-975	-1518	20	1996
-1186	-1190	5	-1373	-422	-513	-1103	-1231	-1902	90	1997
-1636	-1390	-284	-1023	-443	-495	-817	-1142	-2706	117	1998
-1433	-1141	-159	-906	-825	-709	-430	-1026	-2504	120	1999
-1566	-799	190	-1176	-556	-576	787	-1232	-2703	99	2000
-1054	-806	513	-1190	-577	-710	381	-1231	-2636	195	2001
-563	-897	-7	-578	-477	-317	-393	-1044	-1373	179	2002
-506	-427	577	-190	-402	-370	-546	-686	-847	47	2003
-418	-420	288	-60	-370	-387	235	-709	-783	85	2004
-1059	-335	-184	-375	-626	-148	-54	-771	-1014	57	2005
-658	-878	-249	-335	-340	-328	-366	-808	-1130	44	2006
-511	-784	105	-121	-348	-151	-440	-674	-930	2	2007
-583	-623	167	-642	-370	-342	-396	-588	-873	94	2008

Nettomaahanmuutto - Nettoinvandring - *Net immigration*

108	106	176	45	-16	28	114	2	45	-76	1994
110	137	97	7	-60	7	148	37	88	-87	1995
115	140	204	40	110	-3	61	35	46	1	1996
82	117	216	43	8	-11	103	30	-16	-17	1997
111	142	193	36	0	32	-91	40	-60	32	1998
25	175	189	21	76	6	58	43	6	-27	1999
31	141	144	-8	64	34	113	85	-39	-30	2000
124	242	178	48	266	57	127	77	86	-25	2001
38	244	131	151	194	-15	106	153	-69	42	2002
152	145	137	88	270	42	229	135	17	52	2003
186	213	371	116	471	90	332	271	247	88	2004
126	298	315	116	531	73	398	178	295	148	2005
256	279	280	129	565	60	354	149	309	44	2006
292	268	438	298	716	129	489	275	381	175	2007
340	408	518	286	1012	210	469	193	512	154	2008

Väestönlisäys - Folkökning - *Increase of population*

-148	-225	811	-414	56	297	2258	-519	-594	54	1994
-462	-631	271	-1331	-58	-144	2676	-619	-947	23	1995
-627	-1099	943	-1073	60	-344	1754	-838	-906	30	1996
-1050	-1107	653	-1213	-110	-261	1096	-1182	-1558	118	1997
-1611	-1515	109	-962	-190	-252	934	-1161	-2417	223	1998
-1470	-1159	244	-966	-596	-464	1542	-1029	-2318	83	1999
-1708	-925	534	-1189	-324	-353	2892	-1301	-2536	80	2000
-936	-844	826	-1078	-161	-436	2602	-1311	-2532	225	2001
-879	-1087	271	-458	-72	-190	1936	-1126	-1526	254	2002
-617	-615	986	-160	95	-87	1912	-786	-862	93	2003
-272	-521	1043	115	320	-102	2994	-613	-488	192	2004
-1051	-295	692	-287	172	203	3090	-668	-657	214	2005
-577	-813	627	-225	562	-27	2677	-953	-887	126	2006
-628	-780	1038	220	769	280	2738	-577	-550	214	2007
-487	-603	1073	-287	1042	55	2766	-617	-409	292	2008

1.06 Väestömuutokset ja keskväkiluku kaupunkimaisuuden 1) ja läänin mukaan 1998 - 2008, promillea keskväkiluvusta
 Befolkningsförändringar och medelfolkmängd efter urbaniseringsgrad 1) och län 1998 - 2008, i promille av medelfolkmängden
 Vital statistics and mean population by degree of urbanisation 1) and province 1998 - 2008, per 1,000 of mean population

Alue Område Area	Elävänä syntyneet Levande födda Live births	Kuolleet Döda Deaths	Syntyneiden enemmyys överskott Excess of births	Netto- maassa muutto Inrikes netto- flyttning Internal net migration	Netto- maahan- muutto Netto- invandring Net immigration	Väestön- lisäys Folkökning Increase of population	Aluejärjestelyt ja korjaus väkilukuun Områdesregleringar och korrigering av folkmängd Regional rearrangements and correction in population data	Keskväkiluku Medelfolkmängd Mean population	Solmitut avioliitot Ingångna äktenskap Contracted marriages	Avioerot Skilsmässor Divorces
Koko maa - Hela landet - Whole country										
1998	11,08	9,56	1,52	-	0,65	2,18	0,21	5153498	4,66	2,69
1999	11,15	9,55	1,59	-	0,54	2,13	0,13	5165474	4,70	2,72
2000	10,96	9,53	1,43	-	0,50	1,93	-0,03	5176209	5,05	2,69
2001	10,83	9,36	1,47	-	1,12	2,59	0,07	5188008	4,79	2,62
2002	10,68	9,50	1,18	-	1,00	2,18	0,01	5200598	5,19	2,56
2003	10,86	9,40	1,46	-	1,10	2,57	0,01	5213014	4,95	2,58
2004	11,05	9,10	1,94	-	1,28	3,22	0,01	5228172	5,61	2,53
2005	11,01	9,14	1,87	-	1,71	3,58	0,03	5246096	5,58	2,55
2006	11,17	9,13	2,05	-	1,96	4,01	0,05	5266268	5,36	2,52
2007	11,10	9,28	1,83	-	2,57	4,39	0,06	5288720	5,58	2,50
2008	11,20	9,24	1,96	-	2,91	4,87	-0,01	5313399	5,84	2,54
Kaupunkimaiset kunnat										
<i>Urbana kommuner</i>										
<i>Urban municipalities</i>										
1998	11,63	8,72	2,91	3,29	0,90	7,10	0,23	3372170	5,34	3,07
1999	11,74	8,62	3,12	3,11	0,72	6,96	0,01	3396360	5,45	3,10
2000	11,56	8,63	2,93	2,86	0,61	6,40	-0,02	3419100	5,77	3,04
2001	11,35	8,51	2,84	3,00	1,33	7,18	0,02	3442406	5,50	2,95
2002	11,27	8,62	2,65	1,46	1,25	5,36	0,00	3464084	5,91	2,91
2003	11,52	8,42	3,09	0,95	1,36	5,41	-0,02	3482747	5,63	2,90
2004	11,70	8,22	3,48	0,59	1,46	5,52	0,05	3501888	6,36	2,83
2005	11,67	8,21	3,45	0,77	2,04	6,26	0,00	3522669	6,28	2,83
2006	11,83	8,19	3,64	0,88	2,32	6,84	0,05	3545913	5,98	2,79
2007	11,74	8,35	3,38	0,77	3,09	7,23	0,04	3571129	6,19	2,75
2008	11,81	8,23	3,58	1,38	3,48	8,44	0,54	3601321	6,44	2,80
Taajaan asutut kunnat										
<i>Tätortskommuner</i>										
<i>Semi-urban municipalities</i>										
1998	10,64	9,97	0,67	-4,44	0,17	-3,60	0,15	845029	3,70	2,22
1999	10,73	10,21	0,52	-4,35	0,05	-3,77	0,37	842140	3,54	2,30
2000	10,35	10,20	0,15	-3,72	0,14	-3,44	-0,07	839234	4,06	2,29
2001	10,49	9,91	0,57	-3,48	0,54	-2,37	0,14	836829	3,80	2,18
2002	10,15	9,90	0,25	-2,00	0,56	-1,19	0,02	835408	4,12	2,13
2003	10,09	10,28	-0,18	-1,57	0,61	-1,14	0,02	834448	3,86	2,20
2004	10,39	9,71	0,68	-0,35	0,75	1,07	-0,26	834315	4,48	2,18
2005	10,22	10,01	0,21	-0,49	0,88	0,61	0,06	834933	4,50	2,22
2006	10,39	9,85	0,53	0,33	1,08	1,94	0,02	836033	4,36	2,15
2007	10,44	9,99	0,44	0,55	1,19	2,19	0,02	837776	4,73	2,18
2008	10,50	10,11	0,39	-0,70	1,67	1,36	-2,33	837272	4,99	2,22
Maaseutumaiset kunnat										
<i>Landsbygdskommuner</i>										
<i>Rural municipalities</i>										
1998	9,51	12,21	-2,70	-7,84	0,20	-10,34	0,18	936299	3,08	1,71
1999	9,36	12,39	-3,03	-7,46	0,30	-10,19	0,33	926975	3,00	1,67
2000	9,28	12,27	-2,99	-7,25	0,41	-9,83	-0,04	917876	3,27	1,76
2001	9,17	12,06	-2,89	-8,17	0,83	-10,23	0,17	908774	3,00	1,73
2002	8,90	12,52	-3,62	-3,74	0,47	-6,89	0,02	901107	3,38	1,64
2003	9,04	12,38	-3,34	-2,23	0,57	-5,00	0,10	895819	3,34	1,71
2004	9,12	12,01	-2,89	-1,97	1,05	-3,81	0,10	891969	3,72	1,69
2005	9,13	11,97	-2,84	-2,58	1,21	-4,21	0,12	888494	3,83	1,74
2006	9,30	12,21	-2,91	-3,85	1,38	-5,38	0,06	884323	3,82	1,76
2007	9,18	12,36	-3,18	-3,63	1,78	-5,03	0,13	879815	3,88	1,77
2008	9,38	12,58	-3,20	-5,00	1,76	-6,45	-0,08	874806	4,17	1,75
Manner-Suomi - Fasta Finland - Mainland Finland										
<i>Etelä-Suomen - Södra Finlands - Province of Southern Finland</i>										
1998	11,35	9,01	2,34	4,22	0,88	7,43	0,27	2045022	5,26	3,12
1999	11,55	8,83	2,72	4,02	0,60	7,34	0,12	2060578	5,42	3,14
2000	11,42	8,81	2,61	3,34	0,53	6,48	-0,10	2074883	5,75	3,06
2001	11,21	8,66	2,55	2,56	1,48	6,59	0,07	2088462	5,39	3,04
2002	11,12	8,67	2,46	1,55	1,41	5,42	-0,04	2101067	5,83	2,91
2003	11,32	8,68	2,64	0,70	1,49	4,83	0,00	2111816	5,51	2,97
2004	11,43	8,41	3,02	0,52	1,24	4,78	0,00	2121985	6,22	2,84

1) Tilastollinen kuntaryhmitys 2009 - Statistisk kommungruppering 2009 - Statistical grouping of municipalities 2009

1.06 Väestönmuutokset ja keskväkiluku kaupunkimaisuuden 1) ja läänin mukaan 1998 - 2008, promillea keskväkiluvusta
 Befolkningsförändringar och medelfolkmängd efter urbaniseringsgrad 1) och län 1998 - 2008, i promille av medelfolkmängden
 Vital statistics and mean population by degree of urbanisation 1) and province 1998 - 2008, per 1,000 of mean population

(Jatk.)
(Forts.)
(Cont.)

Alue Område Area	Elävänä syntyneet Levande födda Live births	Kuolleet Döda Deaths	Syntyneiden enemmyys Födelse- överskott Excess of births	Netto- maassa muutto Inrikes netto- flyttning Internal net migration	Netto- maahan- muutto Netto- invandring Net immigration	Väestön- lisäys Folkökning Increase of population	Aluejärjestelyt ja korjaus väkilukuun Områdesregleringar och korrigering av folkmängd Regional rearrangements and correction in population data	Keskväkiluku Medelfolkmängd Mean population	Solmitut avioliitot Ingångna äktenskap Contracted marriages	Avioerot Skilsmässor Divorces
2005	11,28	8,50	2,77	1,10	2,27	6,15	0,03	2133648	6,13	2,85
2006	11,47	8,29	3,18	1,44	2,71	7,33	0,07	2148188	5,85	2,82
2007	11,34	8,50	2,83	1,56	3,54	7,94	0,09	2164823	6,08	2,78
2008	11,43	8,24	3,19	1,56	3,96	8,71	0,04	2183055	6,32	2,81
Länsi-Suomen - Västra Finlands -										
<i>Province of Western Finland</i>										
1998	10,76	9,88	0,88	0,07	0,71	1,66	0,15	1830750	4,47	2,47
1999	10,83	10,12	0,71	-0,36	0,65	0,99	0,10	1833405	4,40	2,47
2000	10,57	10,08	0,49	-0,29	0,58	0,78	0,00	1835120	4,78	2,46
2001	10,48	9,91	0,57	0,37	1,09	2,04	0,00	1837709	4,53	2,37
2002	10,33	10,12	0,20	0,86	0,89	1,96	0,02	1841403	5,04	2,36
2003	10,52	9,83	0,69	1,10	0,92	2,71	0,02	1845747	4,76	2,41
2004	10,77	9,49	1,27	0,79	1,34	3,40	0,02	1851434	5,40	2,40
2005	10,72	9,55	1,18	0,69	1,33	3,20	0,02	1857586	5,49	2,40
2006	11,00	9,60	1,40	0,72	1,54	3,66	0,03	1864004	5,22	2,36
2007	10,94	9,73	1,22	0,64	2,02	3,87	0,05	1871099	5,41	2,39
2008	11,06	9,79	1,26	0,16	2,39	3,82	-0,07	1878285	5,79	2,44
Itä-Suomen - Östra Finlands -										
<i>Province of Eastern Finland</i>										
1998	9,98	11,22	-1,24	-6,98	0,60	-7,62	0,18	601485	3,77	2,45
1999	9,80	11,01	-1,21	-6,31	0,46	-7,06	0,14	597180	3,61	2,51
2000	9,43	11,07	-1,64	-5,65	0,48	-6,81	0,03	593103	3,96	2,45
2001	9,64	10,91	-1,27	-4,65	0,75	-5,16	0,10	589600	3,74	2,35
2002	8,94	11,22	-2,28	-3,79	0,66	-5,40	0,06	586540	3,91	2,33
2003	9,04	11,05	-2,01	-2,51	0,79	-3,73	-0,02	583878	3,93	2,28
2004	9,27	10,87	-1,60	-2,39	1,08	-2,90	0,00	581936	4,44	2,23
2005	9,21	10,99	-1,77	-3,18	1,11	-3,84	0,06	579992	4,42	2,33
2006	9,21	11,00	-1,79	-3,76	1,39	-4,17	0,04	577701	4,38	2,32
2007	9,06	11,34	-2,27	-4,39	1,43	-5,24	-0,03	574994	4,59	2,23
2008	9,13	11,52	-2,40	-3,40	1,74	-4,06	0,05	572331	4,73	2,23
Oulun - Uleåborgs -										
<i>Province of Oulu</i>										
1998	12,64	8,70	3,94	-4,33	-0,11	-0,50	0,24	452883	4,35	2,19
1999	12,79	8,66	4,12	-3,21	0,22	1,13	0,29	453147	4,59	2,29
2000	12,76	8,71	4,05	-0,98	0,44	3,50	0,17	454302	4,80	2,46
2001	12,59	8,34	4,25	-1,86	0,45	2,83	0,17	455819	4,88	2,15
2002	12,91	8,56	4,35	-3,14	0,57	1,77	0,07	456924	5,05	2,18
2003	13,10	8,74	4,35	-2,69	0,79	2,46	0,07	457925	4,85	2,11
2004	13,25	8,35	4,90	-1,03	1,31	5,18	0,02	459699	5,62	2,22
2005	13,78	8,00	5,78	-1,79	1,25	5,24	-0,01	462101	5,41	2,26
2006	13,61	8,45	5,16	-2,53	1,08	3,71	-0,03	464164	5,29	2,17
2007	13,74	8,35	5,39	-2,39	1,64	4,64	0,02	466104	5,62	2,18
2008	13,72	8,44	5,28	-2,10	1,41	4,59	-0,07	468247	5,59	2,31
Lapin - Lapplands -										
<i>Province of Lapland</i>										
1998	10,98	9,21	1,76	-13,68	-0,30	-12,22	0,07	197849	3,75	2,16
1999	10,15	9,23	0,92	-12,81	0,03	-11,86	0,12	195500	3,70	2,35
2000	10,35	9,29	1,07	-14,00	-0,20	-13,14	-0,25	193060	4,10	2,22
2001	9,45	9,35	0,09	-13,84	0,45	-13,29	0,27	190528	3,68	2,24
2002	9,31	9,76	-0,45	-7,28	-0,37	-8,09	0,08	188533	3,97	2,34
2003	9,47	9,64	-0,17	-4,52	0,09	-4,60	0,01	187347	4,11	2,16
2004	9,64	9,39	0,26	-4,19	1,32	-2,61	0,07	186680	4,52	2,11
2005	9,62	9,29	0,33	-5,45	1,58	-3,53	0,08	186122	4,49	2,25
2006	9,58	9,94	-0,36	-6,10	1,67	-4,79	0,12	185368	4,49	2,15
2007	9,82	9,83	-0,01	-5,04	2,06	-2,98	0,03	184663	4,61	2,03
2008	10,16	10,42	-0,26	-4,74	2,78	-2,22	-0,10	184177	4,73	1,97
Ahvenanmaa - Åland - Åland										
1998	12,19	9,29	2,90	4,59	1,25	8,74	0,39	25509	3,65	2,27
1999	11,18	11,57	-0,39	4,68	-1,05	3,23	-0,08	25666	3,31	1,56
2000	10,02	9,60	0,43	3,85	-1,17	3,11	-0,39	25741	4,82	1,94
2001	10,93	8,81	2,12	7,53	-0,97	8,69	0,27	25892	3,82	2,20
2002	10,29	9,03	1,26	6,85	1,61	9,72	-0,19	26133	3,44	2,49
2003	9,96	10,19	-0,23	1,79	1,98	3,54	-0,11	26302	4,18	2,09
2004	10,63	9,91	0,72	3,22	3,33	7,26	-0,34	26439	5,14	2,00
2005	10,06	9,72	0,34	2,14	5,55	8,03	0,83	26648	4,20	1,54
2006	10,99	9,57	1,42	1,64	1,64	4,69	1,15	26845	4,32	2,35
2007	10,58	9,21	1,37	0,07	6,47	7,91	0,59	27038	4,29	2,22
2008	10,77	9,16	1,61	3,44	5,64	10,69	0,40	27305	5,09	1,61

1.07 Väestönmuutokset maakunnittain 1) 1994 - 2008, promillea keskväkiluvusta
 Befolkningsförändringar landskapsvis 1) 1994 - 2008, i promille av medelfolkmängden
 Vital statistics by region 1) 1994 - 2008, per 1,000 of mean population

Vuosi År Year	Yhteensä Totalt Total	Manner-Suomi - Fasta Finland - Mainland Finland									
		Uusimaa Nyland	Itä-Uusimaa Östra Nyland	Varsinais- Suomi Egentliga Finland	Satakunta Satakunta	Kanta- Häme Egentliga Tavastland	Pirkanmaa Birkaland	Päijät-Häme Päijänne- Tavastland	Kymenlaakso Kymmenedalen	Etelä-Karjala Södra Karelen	Etelä-Savo Södra Savolax

Syntyneiden enemmisyys - Nativitetöverskott - Excess of births

1994	3,39	6,66	2,87	1,91	1,22	1,33	2,34	1,84	0,28	0,20	-0,29
1995	2,70	5,88	2,12	1,38	0,81	1,05	1,64	1,35	-0,51	-1,42	-1,43
1996	2,26	5,16	2,02	1,49	0,11	0,73	1,23	0,07	-1,10	-1,39	-1,64
1997	1,99	5,07	1,18	0,97	-0,42	0,82	1,15	-0,01	-1,62	-1,68	-1,75
1998	1,52	4,49	0,74	1,14	-0,45	-0,17	1,19	-0,85	-2,23	-2,51	-2,33
1999	1,59	4,82	2,50	1,17	-0,66	0,19	0,94	-0,14	-2,21	-2,72	-2,79
2000	1,43	4,72	1,43	0,50	-1,03	-0,22	0,82	0,32	-2,98	-2,15	-3,21
2001	1,47	4,57	1,61	0,38	-1,01	-1,11	1,23	0,26	-2,30	-1,79	-2,80
2002	1,18	4,62	0,77	0,13	-1,34	-0,40	0,34	-0,34	-3,33	-1,97	-3,34
2003	1,46	4,88	1,85	0,46	-1,15	-0,18	1,42	-0,71	-2,59	-3,28	-3,54
2004	1,94	5,12	2,36	1,01	-0,38	-0,01	2,43	0,22	-1,62	-3,01	-3,56
2005	1,87	4,98	1,23	0,55	-0,99	-1,09	2,33	0,11	-2,47	-2,28	-4,06
2006	2,05	5,35	2,25	0,78	-0,13	0,63	2,42	0,36	-3,19	-2,06	-4,04
2007	1,83	5,02	2,54	0,68	-1,47	0,13	2,24	-0,66	-2,99	-2,82	-4,00
2008	1,96	5,42	2,01	0,80	-1,65	0,68	2,79	-0,32	-2,89	-2,45	-4,70

Maassamuuton nettomuutto - Inrikes nettoflyttning - Internal net migration

1994	-	5,41	-1,95	2,81	-3,75	-1,09	2,51	-2,66	-4,24	-2,87	-3,33
1995	-	6,67	-1,42	3,38	-4,32	-2,12	3,44	-3,15	-4,60	-4,67	-3,68
1996	-	7,14	2,20	2,96	-5,38	-1,92	3,42	-4,48	-3,43	-3,81	-5,11
1997	-	7,28	2,25	3,42	-4,86	-0,54	3,53	-1,43	-3,81	-1,66	-6,05
1998	-	7,48	8,55	4,16	-5,20	-0,97	3,99	-1,90	-2,47	-4,28	-6,91
1999	-	7,25	7,26	3,44	-5,73	0,55	3,95	-1,43	-4,60	-4,39	-7,11
2000	-	5,85	3,48	2,35	-6,42	1,03	4,57	-0,90	-3,99	-1,51	-5,91
2001	-	4,29	4,00	2,90	-4,90	1,47	5,53	0,04	-3,57	-1,60	-5,33
2002	-	1,85	5,91	2,45	-2,96	1,81	5,62	1,78	-1,15	-1,18	-4,65
2003	-	0,20	5,11	1,74	-2,03	4,32	4,58	1,67	-1,14	-0,70	-3,28
2004	-	0,41	4,28	0,57	-2,45	4,55	4,97	-0,57	-1,00	-2,23	-3,40
2005	-	1,25	2,83	2,11	-3,04	4,55	5,07	-0,07	-1,66	-0,44	-2,80
2006	-	1,88	5,78	2,12	-3,41	6,98	5,11	-0,58	-4,37	-3,99	-3,99
2007	-	1,65	5,83	0,39	-3,65	6,91	4,98	3,02	-3,71	-4,09	-7,75
2008	-	2,00	3,58	1,20	-3,03	7,02	3,42	2,15	-5,40	-2,80	-4,72

Nettomuutto - Nettoinvandring - Net immigration

1994	0,58	1,22	0,14	0,66	-0,02	0,63	0,48	0,36	0,58	0,54	0,44
1995	0,64	1,03	0,14	0,84	0,11	0,70	1,05	0,91	0,47	1,46	0,42
1996	0,53	0,41	0,66	0,86	0,00	0,74	0,78	1,28	0,33	1,16	0,45
1997	0,72	1,20	0,46	1,19	-0,10	0,38	0,94	1,43	0,34	1,63	0,42
1998	0,65	0,92	0,44	1,58	0,58	0,41	0,47	1,29	0,45	1,29	0,64
1999	0,54	0,50	0,47	1,01	0,15	0,62	0,91	0,87	0,44	1,40	0,45
2000	0,50	0,30	0,90	0,67	0,43	0,13	0,99	1,02	0,85	1,78	0,69
2001	1,12	1,59	0,85	1,59	0,51	0,71	1,38	1,01	1,74	2,10	0,48
2002	1,00	1,62	1,69	1,23	0,57	0,86	1,10	0,83	1,36	0,74	0,66
2003	1,10	1,81	1,36	1,06	0,72	0,42	1,14	0,72	1,34	1,16	1,00
2004	1,28	1,02	1,48	1,25	0,57	1,28	1,60	1,65	2,04	1,49	1,42
2005	1,71	2,73	1,31	1,41	0,84	0,95	1,29	1,38	2,24	1,42	1,36
2006	1,96	3,25	1,75	1,98	0,86	1,55	1,56	1,58	2,43	1,46	1,66
2007	2,57	4,32	1,06	2,05	1,00	1,75	2,15	1,78	3,03	2,96	1,65
2008	2,91	4,67	2,08	2,28	1,34	1,58	2,33	2,15	3,95	3,54	1,58

Väestönlisäys - Folkökning - Increase of population

1994	3,96	13,29	1,07	5,37	-2,55	0,87	5,33	-0,46	-3,37	-2,13	-3,18
1995	3,34	13,58	0,83	5,60	-3,39	-0,36	6,14	-0,89	-4,64	-4,63	-4,68
1996	2,78	12,71	4,88	5,31	-5,27	-0,45	5,43	-3,13	-4,20	-4,04	-6,29
1997	2,71	13,56	3,89	5,58	-5,39	0,66	5,62	-0,02	-5,09	-1,71	-7,37
1998	2,18	12,89	9,74	6,88	-5,08	-0,73	5,65	-1,46	-4,25	-5,50	-8,61
1999	2,13	12,57	10,23	5,62	-6,24	1,36	5,80	-0,70	-6,37	-5,71	-9,46
2000	1,93	10,87	5,81	3,51	-7,03	0,94	6,38	0,44	-6,13	-1,88	-8,44
2001	2,59	10,44	6,46	4,88	-5,40	1,06	8,14	1,31	-4,14	-1,29	-7,66
2002	2,18	8,09	8,37	3,81	-3,72	2,28	7,05	2,27	-3,12	-2,41	-7,33
2003	2,57	6,89	8,32	3,26	-2,46	4,56	7,14	1,68	-2,38	-2,83	-5,82
2004	3,22	6,55	8,11	2,83	-2,26	5,83	9,00	1,29	-0,58	-3,76	-5,54
2005	3,58	8,96	5,36	4,07	-3,19	4,41	8,69	1,42	-1,89	-1,30	-5,49
2006	4,01	10,48	9,78	4,87	-2,69	9,16	9,08	1,37	-5,13	-2,58	-6,37
2007	4,39	10,99	9,44	3,12	-4,12	8,78	9,37	4,14	-3,67	-3,94	-10,10
2008	4,87	12,10	7,67	4,27	-3,34	9,28	8,53	3,97	-4,34	-1,72	-7,84

1) Aluejako 1.1.2009 - Områdesindelning 1.1.2009 - Regional division 1.1.2009

Pohjois-Savo Norra Savolax	Pohjois-Karjala Norra Karelen	Keski-Suomi Mellersta Finland	Etelä- Pohjanmaa Södra Österbotten	Pohjanmaa Österbotten	Keski- Pohjanmaa Mellersta Österbotten	Pohjois- Pohjanmaa Norra Österbotten	Kainuu Kajanaland	Lappi Lappland	Ahvenanmaa Åland	Vuosi År Year
-------------------------------	----------------------------------	-------------------------------------	---	--------------------------	---	---	----------------------	-------------------	---------------------	---------------------

Syntyneiden enemmitys - Nativitetsöverskott - Excess of births

1,78	0,31	2,97	1,96	2,99	5,49	7,32	2,70	3,70	1,67	1994
0,83	0,65	1,70	0,37	2,30	6,28	7,21	2,23	2,44	3,18	1995
0,50	-0,57	2,32	0,62	2,03	4,12	6,33	1,08	2,82	0,36	1996
0,21	-0,19	1,63	0,59	1,74	3,63	5,84	0,20	1,80	1,78	1997
-0,33	-1,53	0,76	0,13	1,45	2,92	5,11	-0,64	1,76	2,90	1998
-0,24	-1,11	0,81	-0,41	0,88	3,33	5,29	-0,50	0,92	-0,39	1999
-0,68	-1,55	0,75	-0,03	0,97	2,64	5,47	-1,70	1,07	0,43	2000
-0,02	-1,64	0,51	0,33	0,87	3,05	5,71	-1,76	0,09	2,12	2001
-1,40	-2,55	0,55	-0,16	1,22	2,01	6,02	-2,67	-0,45	1,26	2002
-1,05	-1,97	1,02	-0,30	1,31	3,41	6,01	-2,70	-0,17	-0,23	2003
-0,16	-1,86	1,43	0,30	1,26	2,76	6,50	-2,03	0,26	0,72	2004
-0,47	-1,53	2,08	-0,14	1,54	3,94	7,29	-0,88	0,33	0,34	2005
-0,70	-1,27	2,21	-0,10	1,94	3,41	7,09	-3,47	-0,36	1,42	2006
-1,64	-1,58	1,83	0,22	2,30	4,26	7,04	-2,12	-0,01	1,37	2007
-0,98	-2,33	1,43	0,36	2,28	2,63	7,00	-2,66	-0,26	1,61	2008

Maassamuuton nettomuutto - Inrikes nettoflyttning - Internal net migration

-2,76	-2,17	-0,55	-4,23	-2,57	-1,80	-1,24	-8,12	-6,85	3,50	1994
-3,02	-4,97	-1,03	-7,01	-2,29	-8,35	-0,09	-9,10	-7,56	1,19	1995
-3,35	-6,44	0,48	-6,17	-2,31	-8,81	-1,59	-10,29	-7,55	0,79	1996
-4,58	-6,77	0,02	-6,89	-2,42	-7,08	-3,07	-13,12	-9,52	3,55	1997
-6,35	-7,97	-1,07	-5,16	-2,54	-6,85	-2,27	-12,33	-13,68	4,59	1998
-5,59	-6,59	-0,60	-4,59	-4,75	-9,87	-1,19	-11,20	-12,81	4,68	1999
-6,15	-4,64	0,72	-5,99	-3,21	-8,06	2,16	-13,62	-14,00	3,85	2000
-4,16	-4,71	1,93	-6,10	-3,33	-9,99	1,04	-13,81	-13,84	7,53	2001
-2,23	-5,27	-0,03	-2,97	-2,76	-4,48	-1,07	-11,87	-7,28	6,85	2002
-2,01	-2,52	2,16	-0,98	-2,32	-5,24	-1,47	-7,89	-4,52	1,79	2003
-1,66	-2,49	1,07	-0,31	-2,14	-5,49	0,63	-8,22	-4,19	3,22	2004
-4,23	-1,99	-0,68	-1,93	-3,61	-2,10	-0,14	-9,00	-5,45	2,14	2005
-2,63	-5,23	-0,92	-1,73	-1,95	-4,64	-0,96	-9,53	-6,10	1,64	2006
-2,05	-4,69	0,39	-0,62	-1,99	-2,13	-1,15	-8,02	-5,04	0,07	2007
-2,34	-3,74	0,62	-3,32	-2,11	-4,82	-1,03	-7,04	-4,74	3,44	2008

Nettomaahanmuutto - Nettoinvandring - Net immigration

0,41	0,60	0,67	0,22	-0,09	0,38	0,32	0,02	0,22	-3,02	1994
0,42	0,77	0,37	0,03	-0,34	0,10	0,42	0,39	0,44	-3,46	1995
0,44	0,79	0,77	0,20	0,63	-0,04	0,17	0,37	0,23	0,04	1996
0,32	0,67	0,82	0,22	0,05	-0,15	0,29	0,32	-0,08	-0,67	1997
0,43	0,81	0,73	0,18	0,00	0,44	-0,25	0,43	-0,30	1,25	1998
0,10	1,01	0,71	0,11	0,44	0,08	0,16	0,47	0,03	-1,05	1999
0,12	0,82	0,54	-0,04	0,37	0,48	0,31	0,94	-0,20	-1,17	2000
0,49	1,41	0,67	0,25	1,54	0,80	0,35	0,86	0,45	-0,97	2001
0,15	1,43	0,49	0,78	1,12	-0,21	0,29	1,74	-0,37	1,61	2002
0,60	0,86	0,51	0,45	1,56	0,59	0,62	1,55	0,09	1,98	2003
0,74	1,26	1,38	0,60	2,72	1,28	0,89	3,14	1,32	3,33	2004
0,50	1,77	1,17	0,60	3,06	1,03	1,06	2,08	1,58	5,55	2005
1,02	1,66	1,04	0,67	3,25	0,85	0,93	1,76	1,67	1,64	2006
1,17	1,60	1,62	1,54	4,10	1,82	1,28	3,27	2,06	6,47	2007
1,37	2,45	1,91	1,48	5,77	2,96	1,22	2,31	2,78	5,64	2008

Väestönlisäys - Folkökning - Increase of population

-0,57	-1,26	3,09	-2,05	0,32	4,08	6,40	-5,40	-2,93	2,15	1994
-1,77	-3,55	1,03	-6,61	-0,33	-1,97	7,53	-6,48	-4,69	0,91	1995
-2,41	-6,22	3,58	-5,36	0,34	-4,73	4,91	-8,84	-4,51	1,19	1996
-4,05	-6,30	2,47	-6,09	-0,63	-3,60	3,05	-12,60	-7,80	4,66	1997
-6,25	-8,69	0,41	-4,85	-1,09	-3,49	2,59	-12,53	-12,22	8,74	1998
-5,74	-6,70	0,92	-4,90	-3,43	-6,46	4,26	-11,24	-11,86	3,23	1999
-6,71	-5,38	2,01	-6,06	-1,87	-4,94	7,95	-14,39	-13,14	3,11	2000
-3,70	-4,93	3,10	-5,53	-0,93	-6,13	7,10	-14,71	-13,29	8,69	2001
-3,48	-6,38	1,02	-2,36	-0,42	-2,69	5,25	-12,81	-8,09	9,72	2002
-2,45	-3,63	3,69	-0,82	0,55	-1,23	5,15	-9,04	-4,60	3,54	2003
-1,08	-3,09	3,89	0,59	1,85	-1,45	8,02	-7,11	-2,61	7,26	2004
-4,19	-1,75	2,57	-1,48	0,99	2,88	8,21	-7,80	-3,53	8,03	2005
-2,31	-4,84	2,33	-1,16	3,23	-0,38	7,06	-11,23	-4,79	4,69	2006
-2,52	-4,67	3,84	1,14	4,40	3,95	7,17	-6,86	-2,98	7,91	2007
-1,96	-3,62	3,96	-1,48	5,94	0,77	7,19	-7,39	-2,22	10,69	2008

1.08 Väestön keski-ikä eräissä väestötapahtumissa 1997 - 2008

Befolkningens medelålder i vissa befolkningshändelser 1997 - 2008
 Mean age of population in certain vital events 1997 - 2008

Tapahtuma Händelse Event	Sukupuoli Kön Sex	1997	1998	1999	2000	2001	2002	2003	2004	2005	2006	2007	2008
		Synnytys - Förlossning - Confinement											
Kaikki elävänä syntyneet lapset - Alla levande födda barn - All live births		29,85	29,94	29,95	29,93	29,94	29,95	30,00	30,00	29,98	30,02	30,04	30,08
Ensimmäinen elävä lapsi - Första levande födda barn- First live birth		27,72	27,75	27,64	27,60	27,63	27,67	27,85	27,84	27,90	28,00	28,07	28,16
Avioituminen - Äktenskap - Marriage													
Kaikki avioliitot - Alla äktenskap - All marriages													
Miehet - Män - Men		33,30	33,69	34,01	34,30	34,58	34,88	34,87	35,56	35,34	35,60	35,78	36,04
Naiset - Kvinnor - Women		30,72	31,10	31,42	31,70	31,92	32,35	32,36	33,01	32,80	33,03	33,23	33,55
Ensimmäinen avioliitto - Första äktenskap - First marriage													
Miehet - Män - Men		30,10	30,38	30,60	30,90	30,99	31,35	31,47	32,07	31,81	32,10	32,26	32,54
Naiset - Kvinnor - Women		28,10	28,18	28,39	28,60	28,73	29,12	29,21	29,71	29,65	29,71	29,91	30,24
Toinen avioliitto - Andra äktenskap - Second marriage													
Miehet - Män - Men		43,70	43,94	44,46	44,45	45,02	45,27	45,34	45,88	45,64	46,17	46,29	46,61
Naiset - Kvinnor - Women		40,84	41,02	41,47	41,59	42,08	42,72	42,60	43,06	42,93	43,24	43,53	43,80
Uudelleen avioituminen - Omgifte - Remarriage													
Eronneet miehet - Skilda män - Divorced men		43,23	43,68	44,20	44,20	44,82	45,27	45,14	45,83	45,70	46,14	46,21	46,66
Leskimiehet - Änkor - Widowed men		59,12	59,70	60,14	60,37	59,46	60,08	59,48	60,20	59,87	59,36	60,30	60,81
Eronneet naiset - Skilda kvinnor - Divorced women		40,33	40,58	41,13	41,19	41,66	42,38	42,18	42,82	42,69	43,07	43,32	43,73
Leskinaiset - Änklingar - Widowed women		53,39	52,34	53,99	55,15	53,98	55,14	54,79	55,26	55,40	55,71	54,93	54,55
Avioero - Äktenskapsskillnad - Divorce													
Miehet - Män - Men		41,90	42,16	42,28	42,62	42,77	43,00	43,20	43,55	43,84	44,03	44,16	44,00
Naiset - Kvinnor - Women		39,64	39,86	40,07	40,42	40,46	40,54	40,84	41,05	41,31	41,46	41,57	41,46
Leskeksi jääminen - Att bli änkling eller änka - Widowhood													
Miehet - Män - Men		70,99	71,09	71,47	71,69	71,32	71,82	72,17	71,96	71,96	72,75	72,78	73,39
Naiset - Kvinnor - Women		68,07	68,50	68,79	68,88	69,36	69,60	69,83	69,67	69,69	70,57	70,78	71,04
Kuolema - Död - Death													
Miehet - Män - Men		68,99	69,31	69,42	69,58	69,86	70,24	70,20	69,91	70,05	70,57	70,68	70,83
Naiset - Kvinnor - Women		78,28	78,47	78,73	78,80	79,12	79,48	79,56	79,20	79,05	79,66	79,90	80,11

1.09 Väestönmuutokset ja väkiluku kaupunkimaisuuden 1) mukaan, suuralueittain ja maakunnittain 2008

Befolkningsförändringar och folkmängd efter urbaniseringsgrad 1), storområde och landskap 2008

Vital statistics and population by degree of urbanisation 1) by major region and region 2008

Alue Område Area	Elävänä synty- neet Levande födda	Kuolleet Döda	Syntyn. enem- myys Födelse- överskott	Kuntien välinen muuttoliike Omflyttning mellan kommuner			Maahan- muutto Invand- ring	Maasta- muutto Utvand- ring	Netto- maahan- muutto Netto- invand- ring	Väestön- lisäys Folk- ökning	Väki- luvun korjaus Korrige- ring	Väkiluku 31.12.2008 Folkmängd 31.12.2008	Avio- liitot Äkten- skap	Avio- erot Skils- mässor
				Tulo- muutto Inflytt- ning	Lähtö- muutto Utflytt- ning	Netto- muutto Netto- flyttning								
Koko maa Heila landet - <i>Whole country</i>	59530	49094	10436	269792	269792	-	29114	13657	15457	25893	-63	5326314	31014	13471
Kaupunkimaiset kunnat Urbana kommuner <i>Urban municipalities</i>	42534	29624	12910	194476	189517	4959	24032	11511	12521	30390	1958	3616471	23189	10081
Taajaan asutut kunnat Tätortskommuner <i>Semi-urban municipalities</i>	8790	8462	328	38378	38960	-582	2401	1005	1396	1142	-1950	837892	4174	1861
Maaseutumaiset kunnat Landsbygdskommuner <i>Rural municipalities</i>	8206	11008	-2802	36938	41315	-4377	2681	1141	1540	-5639	-71	871951	3651	1529
Manner-Suomi - Fasta Finland - Mainland Finland														
Etelä-Suomi Södra Finland - <i>Southern Finland</i>	29812	22474	7338	139290	135337	3953	18439	8752	9687	20978	56	2653778	16629	7415
Uusimaa Nyland	17392	9803	7589	79186	76389	2797	13292	6750	6542	16928	2128	1408020	9624	4118
Itä-Uusimaa Östra Nyland	971	784	187	4779	4446	333	380	186	194	714	-1978	93491	487	217
Varsinais-Suomi Egentliga Finland	4859	4490	369	23527	22977	550	1965	917	1048	1967	-25	461177	2833	1282
Kanta-Häme Egentliga Tavastland	1831	1714	117	10073	8864	1209	471	198	273	1599	-7	173041	1046	479
Päijät-Häme Päijänne-Tavastland	1992	2057	-65	10818	10388	430	716	285	431	796	-10	200847	1058	539
Kymenlaakso Kymmenedalen	1584	2113	-529	5615	6604	-989	933	210	723	-795	-15	182754	987	463
Etelä-Karjala Södra Karelen	1183	1513	-330	5292	5669	-377	682	206	476	-231	-37	134448	594	317
Länsi-Suomi Västra Finland - <i>Western Finland</i>	15035	13220	1815	65408	65308	100	5791	2555	3236	5151	-116	1349600	7684	3144
Satakunta Satakunta	2092	2468	-376	9331	10023	-692	581	275	306	-762	-17	227652	1224	521
Pirkanmaa Birkaland	5646	4312	1334	27659	26022	1637	2259	1145	1114	4085	-11	480705	3024	1239
Keski-Suomi Mellersta Finland	3045	2657	388	13689	13522	167	925	407	518	1073	-27	271747	1515	650
Etelä-Pohjanmaa Södra Österbotten	2163	2094	69	7336	7978	-642	460	174	286	-287	-17	193511	915	390
Pohjanmaa Österbotten	2089	1689	400	7393	7763	-370	1566	554	1012	1042	-44	175985	1006	344
Itä-Suomi Östra Finland - <i>Eastern Finland</i>	5973	7566	-1593	30780	33316	-2536	1830	641	1189	-2940	27	654344	3069	1457
Etelä-Savo Södra Savolax	1272	2011	-739	6721	7463	-742	376	128	248	-1233	3	156632	659	344
Pohjois-Savo Norra Savolax	2434	2678	-244	12520	13103	-583	622	282	340	-487	38	248423	1278	573
Pohjois-Karjala Norra Karelen	1517	1905	-388	8237	8860	-623	565	157	408	-603	-12	166129	771	357
Kainuu Kajanaland	750	972	-222	3302	3890	-588	267	74	193	-617	-2	83160	361	183
Pohjois-Suomi Norra Finland - <i>Nothern Finland</i>	8416	5584	2832	32804	34415	-1611	2450	1259	1191	2412	-41	641136	3493	1411
Keski-Pohjanmaa Mellersta Österbotten	871	684	187	2277	2619	-342	281	71	210	55	10	71029	364	151
Pohjois-Pohjanmaa Norra Österbotten	5673	2980	2693	22129	22525	-396	1194	725	469	2766	-33	386144	2258	898
Lappi Lappland	1872	1920	-48	8398	9271	-873	975	463	512	-409	-18	183963	871	362
Ahvenanmaa - Åland - Åland	294	250	44	1510	1416	94	604	450	154	292	11	27456	139	44

1) Tilastollinen kuntaryhitys 2009 - Statistisk kommungruppering 2009 - Statistical grouping of municipalities 2009

1.10 Ruotsinkielisten väestönmuutokset ja väkiluku kaupunkimaisuuden 1) mukaan, suuralueittain ja maakunnittain 2008

Befolkningsförändringar i den svenskspråkiga befolkningen samt folkmängden efter urbaniseringsgrad 1), storområde och landskap 2008

Vital statistics and number of Swedish-speaking population by degree of urbanisation 1) by major region and region 2008

Alue Område Area	Elävänä synty- neet Levande födda	Kuolleet Döda	Syntyn. enem- mys Födelse- överskott	Kuntien välinen muuttoliike Omflyttning mellan kommuner			Maahan- muutto Invand- ring	Maasta- muutto Utvand- ring	Netto- maahan- muutto Netto- invand- ring	Väestön- lisäys Folk- ökning	Väki- luvun korjaus Korrige- ring	Väkiluku 31.12.2008 Folkmängd 31.12.2008	Avio- liitot Äkten- skap	Avio- erot Skills- mässor
				Tulo- muutto Inflytt- ning	Lähtö- muutto Utflytt- ning	Netto- muutto Netto- flyttning								
Koko maa Hela landet <i>Whole country</i>	3331	3234	97	10260	10260	-1830	1779	1519	260	357	-2	289951	1406	487
Kaupunkimaiset kunnat Urbana kommuner <i>Urban municipalities</i>	1882	1745	137	6640	6371	269	1166	1019	147	553	432	155522	788	279
Taajaan asutut kunnat Tätortskommuner <i>Semi-urban municipalities</i>	516	555	-39	1308	1297	11	184	144	40	12	-422	50147	257	92
Maaseutumaiset kunnat Landsbygdskommuner <i>Rural municipalities</i>	933	934	-1	2312	2592	-280	429	356	73	-208	-12	84282	361	116
Manner-Suomi - Fasta Finland - Mainland Finland														
Etelä-Suomi Södra Finland - <i>Southern F.</i>	1830	1866	-36	5980	5903	77	884	726	158	199	18	163421	818	300
Uusimaa Nyland	1226	1167	59	3815	3723	92	657	534	123	274	462	103946	541	199
Itä-Uusimaa Östra Nyland	284	325	-41	824	861	-37	73	54	19	-59	-451	30197	123	41
Varsinais-Suomi Egentliga Finland	285	325	-40	1157	1159	-2	123	115	8	-34	19	26377	142	56
Kanta-Häme Egentliga Tavastland	11	10	1	76	57	19	2	2	-	20	-	616	3	1
Päijät-Häme Päijänne-Tavastland	13	4	9	48	44	4	17	13	4	17	-6	596	3	-
Kymenlaakso Kymmenedalen	10	32	-22	49	44	5	6	8	-2	-19	-5	1506	6	3
Etelä-Karjala Södra Karelen	1	3	-2	11	15	-4	6	-	6	-	-1	183	-	-
Länsi-Suomi Västra Finland - <i>Western F.</i>	1132	1050	82	2820	2928	-108	407	338	69	43	5	93524	446	138
Satakunta Satakunta	6	4	2	45	50	-5	8	3	5	2	-	755	4	-
Pirkanmaa Birkaland	20	22	-2	90	101	-11	25	21	4	-9	22	1744	5	4
Keski-Suomi Mellersta Finland	6	8	-2	33	15	18	6	2	4	20	-1	425	3	2
Etelä-Pohjanmaa Södra Österbotten	-	2	-2	26	37	-11	4	4	-	-13	-	486	-	3
Pohjanmaa Österbotten	1100	1014	86	2626	2725	-99	364	308	56	43	-16	90114	434	129
Itä-Suomi Östra Finland - <i>Eastern Finland</i>	8	6	2	49	57	-8	8	8	-	-6	-9	645	7	-
Etelä-Savo Södra Savolax	2	1	1	20	19	1	2	3	-1	1	-1	243	1	-
Pohjois-Savo Norra Savolax	4	2	2	14	17	-3	3	4	-1	-2	-6	220	4	-
Pohjois-Karjala Norra Karelen	2	2	-	14	13	1	3	1	2	3	-2	127	1	-
Kainuu Kajanaland	-	1	-1	1	8	-7	-	-	-	-8	-	55	1	-
Pohjois-Suomi Norra Finland - <i>Nothern Finland</i>	90	82	8	200	207	-7	49	43	6	7	-10	7493	25	13
Keski-Pohjanmaa Mellersta Österbotten	72	75	-3	104	130	-26	15	10	5	-24	-9	6556	19	11
Pohjois-Pohjanmaa Norra Österbotten	13	4	9	60	49	11	16	11	5	25	1	605	5	1
Lappi Lapland	5	3	2	36	28	8	18	22	-4	6	-2	332	1	1
Ahvenanmaa - Åland - Åland	271	230	41	1211	1165	46	431	404	27	114	-6	24868	110	36

1) Tilastollinen kuntaryhitys 2009 - Statistisk kommungruppering 2009 - Statistical grouping of municipalities 2009

2.01 Elävänä ja kuolleena syntyneet sukupuolen ja äidin siviilisäädyn mukaan 1991 - 2008

Levande födda och dödfödda efter kön och moderns civilstånd 1991 - 2008

Live births and stillbirths by sex and mother's marital status 1991 - 2008

Vuosi Ar Year	Elävänä syntyneet - Levande födda - Live births								
	Yhteensä Totalt Total			Äiti naimisissa Modern gift Mother married			Äiti ei naimisissa Modern ej gift Mother not married		
	M	N/KJF		M	N/KJF		M	N/KJF	

Elävänä syntyneet - Levande födda - Live births

1991	65395	33261	32134	47499	24175	23324	17896	9086	8810
1992	66731	34147	32584	47474	24300	23174	19257	9847	9410
1993	64826	33001	31825	45161	23117	22044	19665	9884	9781
1994	65231	33180	32051	44792	22839	21953	20439	10341	10098
1995	63067	32210	30857	42181	21520	20661	20886	10690	10196
1996	60723	31142	29581	39239	20078	19161	21484	11064	10420
1997	59329	30144	29185	37670	19121	18549	21659	11023	10636
1998	57108	29133	27975	35864	18295	17569	21244	10838	10406
1999	57574	29400	28174	35301	18128	17173	22273	11272	11001
2000	56742	29250	27492	34495	17726	16769	22247	11524	10723
2001	56189	28701	27488	33967	17397	16570	22222	11304	10918
2002	55555	28563	26992	33399	17180	16219	22156	11383	10773
2003	56630	28839	27791	33981	17381	16600	22649	11458	11191
2004	57758	29684	28074	34204	17690	16514	23554	11994	11560
2005	57745	29400	28345	34426	17507	16919	23319	11893	11426
2006	58840	30005	28835	34982	17777	17205	23858	12228	11630
2007	58729	30136	28593	34905	17880	17025	23824	12256	11568
2008	59530	30415	29115	35284	18065	17219	24246	12350	11896

Kuolleena syntyneet - Dödfödda - Stillbirths

1991	271	151	120	184	103	81	87	48	39
1992	264	136	128	184	97	87	80	39	41
1993	233	122	111	166	84	82	67	38	29
1994	219	130	89	138	79	59	81	51	30
1995	250	128	122	162	84	78	88	44	44
1996	210	111	99	141	73	68	69	38	31
1997	221	122	99	144	79	65	77	43	34
1998	211	104	107	124	63	61	87	41	46
1999	177	102	75	105	62	43	72	40	32
2000	231	127	104	123	62	61	84	51	33
2001	185	107	78	102	61	41	83	46	37
2002	176	93	83	92	46	46	84	47	37
2003	178	97	81	94	45	49	84	52	32
2004	187	82	105	120	52	68	67	30	37
2005	182	89	93	110	55	55	72	34	38
2006	193	102	91	107	55	52	86	47	39
2007	204	115	89	114	67	47	90	48	42
2008	189	92	97	112	52	60	77	40	37

2.02 Elävänä syntyneet äidin iän mukaan 1997 - 2008

Levande födda efter moderns ålder 1997 - 2008

Live births by age of mother 1997 - 2008

Äidin ikä Moderns ålder Age of mother	Vuosi - Year - År											
	1997	1998	1999	2000	2001	2002	2003	2004	2005	2006	2007	2008
Yhteensä Totalt - Total	59329	57108	57574	56742	56189	55555	56630	57758	57745	58840	58729	59530
-14	4	4	4	3	6	3	4	4	5	3	2	4
15-19	1441	1481	1557	1616	1714	1781	1626	1655	1605	1492	1464	1405
20-24	9540	9375	9805	9687	9542	9129	9165	9417	9364	9506	9467	9400
25-29	19817	17957	17498	17232	17191	17318	18254	18669	18794	18887	18673	18836
30-34	18554	18250	18194	17731	17038	16560	16482	16745	16949	17924	18206	19046
35-39	8185	8217	8667	8624	8793	8817	8992	9099	8915	8902	8721	8650
40-44	1680	1719	1763	1753	1808	1830	2006	2062	2002	2037	2095	2083
45-49	108	104	85	93	94	117	98	103	111	85	98	103
50-54	-	1	1	3	3	-	3	4	-	4	3	3

2.03 Elävänä syntyneet kuukausittain 1998 - 2008

Levande födda månadsvis 1998 - 2008

Live births by month 1998 - 2008

Kuukausi Månad Month	Vuosi - År - Year										
	1998	1999	2000	2001	2002	2003	2004	2005	2006	2007	2008
Yhteensä Totalt - Total	57108	57574	56742	56189	55555	56630	57758	57745	58840	58729	59530
Tammikuu - Januari	4739	4646	4768	4805	4503	4692	4605	4783	4868	5009	5024
Helmi kuu - Februari	4233	4452	4497	4407	4168	4230	4559	4311	4617	4465	4837
Maaliskuu - Mars	4963	5123	4970	4870	4607	4907	5177	4909	5170	5079	5095
Huhtikuu - April	4958	4907	4759	4842	4600	4801	4901	4878	4914	4906	5034
Toukokuu - Maj	4753	5078	5001	4800	4795	4633	4673	4964	4999	5175	4981
Kesä kuu - Juni	4929	4997	4835	4877	4647	4693	4896	4841	5029	4878	4980
Heinä kuu - Juli	5259	5217	5043	4813	4947	5136	5218	5070	5037	5049	5258
Elo kuu - Augusti	4910	4953	4853	4862	4986	5048	5064	5151	5167	5191	5123
Syys kuu - September	5049	4908	4693	4735	4880	4798	4776	4991	4975	4921	5031
Loka kuu - Oktober	4722	4552	4536	4644	4770	4852	4703	4792	4899	4886	5002
Marraskuu - November	4356	4210	4359	4313	4265	4249	4631	4438	4686	4598	4604
Joulukuu - December	4237	4531	4428	4221	4387	4591	4555	4617	4479	4572	4561

2.04 Elävänä syntyneet kaupunkimaisuuden 1) ja maakunnan 2) mukaan 1998 - 2008

Levande födda efter urbaniseringsgrad 1) och landskapsvis 2) 1998 - 2008

Live births by degree of urbanisation 1) and region 2) 1998 - 2008

Alue Område Area	Vuosi - År - Year										
	1998	1999	2000	2001	2002	2003	2004	2005	2006	2007	2008
Koko maa - Hela landet Whole country	57108	57574	56742	56189	55555	56630	57758	57745	58840	58729	59530
Kaupunkimaiset kunnat Urbana kommuner Urban municipalities	39213	39860	39539	39081	39050	40112	40961	41102	41933	41909	42534
Taajaan asutut kunnat Tätortskommuner Semi-urban municipalities	8991	9037	8682	8776	8481	8421	8666	8533	8685	8743	8790
Maaseutumaiset kunnat Landsbygdskommuner Rural municipalities	8904	8677	8521	8332	8024	8097	8131	8110	8222	8077	8206
Uusimaa - Nyland	15551	15957	16056	15872	16058	16506	16633	16574	17091	16873	17392
Itä-Uusimaa - Östra Nyland	948	1023	988	967	941	1014	1027	954	1028	1081	971
Varsinais-Suomi - Egentliga Finland	4844	4991	4814	4632	4564	4577	4761	4649	4708	4775	4859
Satakunta	2329	2365	2236	2206	2180	2162	2254	2220	2342	2159	2092
Kanta-Häme - Egentliga Tavastland	1755	1807	1718	1646	1659	1730	1728	1650	1801	1795	1831
Pirkanmaa - Birkaland	4809	4882	4786	4870	4735	4955	5247	5272	5432	5457	5646
Päijät-Häme - Päijänne-Tavastland	1919	1957	1992	1941	1907	1870	1964	1998	1945	1922	1992
Kymenlaakso - Kymmenedalen	1793	1806	1724	1730	1639	1638	1751	1660	1551	1659	1584
Etelä-Karjala - Södra Karelen	1236	1246	1213	1263	1169	1151	1158	1222	1214	1211	1183
Etelä-Savo - Södra Savolax	1566	1492	1427	1450	1364	1357	1345	1302	1310	1291	1272
Pohjois-Savo - Norra Savolax	2699	2598	2549	2616	2331	2404	2547	2472	2449	2356	2434
Pohjois-Karjala - Norra Karelen	1737	1760	1617	1618	1550	1515	1504	1569	1561	1564	1517
Keski-Suomi - Mellersta Finland	2835	2808	2790	2797	2774	2909	2901	2936	3146	3081	3045
Etelä-Pohjanmaa - Södra Österbotten	2124	2068	2069	2090	2036	2049	2092	2038	2053	2053	2163
Pohjanmaa - Österbotten	1909	1921	1905	1845	1924	1900	1871	1940	1989	2036	2089
Keski-Pohjanmaa - Mellersta Österbotten	847	828	804	825	801	860	805	860	831	914	871
Pohjois-Pohjanmaa - Norra Österbotten	4851	4938	4966	4975	5130	5229	5346	5558	5567	5617	5673
Kainuu - Kajanaland	873	856	831	763	768	768	743	812	751	785	750
Lappi - Lappland	2172	1984	1999	1800	1756	1774	1800	1791	1776	1814	1872
Ahvenanmaa - Åland	311	287	258	283	269	262	281	268	295	286	294

1) Tilastollinen kuntaryhmitys 2009 - Statistisk kommungruppning 2009 - Statistical grouping of municipalities 2009

2) Aluejako 1.1.2009 - Områdesindelning 1.1.2009 - Regional division 1.1.2009

2.05 Elävänä syntyneet äidin keski-ikä, mediaani-ikä, siviilisäädyn ja lapsen järjestysluvun mukaan 1998 - 2008

Levande födda efter moderns medelålder, medianålder, civilstånd och barnets ordningstal 1998 - 2008

Live births by mother's mean age, median age, marital status and birth order of child 1998 - 2008

Vuosi År Year	Lapsen järjestysluku - Barnets ordningsnummer - Birth order											
	Kaikki lapset - Alla barn - All children						Äiti naimisissa - Modern gift - Mother married			Äiti ei naimisissa - Modern ej gift - Mother not married		
	Yhteensä Totalt Total	1	2	3	Yhteensä Totalt Total	1	2	3	Yhteensä Totalt Total	1	2	3

Keski-ikä - Medelålder - Mean age

1998	29,94	27,75	30,13	32,25	30,76	28,70	30,46	32,26	28,55	26,82	29,47	32,22
1999	29,95	27,64	30,23	32,36	30,84	28,72	30,56	32,40	28,53	26,66	29,61	32,23
2000	29,93	27,61	30,23	32,42	30,84	28,73	30,57	32,42	28,52	26,61	29,57	32,42
2001	29,94	27,63	30,20	32,39	30,89	28,81	30,58	32,43	28,49	26,58	29,52	32,29
2002	29,95	27,67	30,23	32,50	30,91	28,86	30,68	32,51	28,50	26,60	29,44	32,46
2003	30,00	27,85	30,31	32,44	30,90	28,94	30,71	32,43	28,64	26,87	29,60	32,45
2004	30,00	27,84	30,32	32,43	30,98	29,09	30,75	32,41	28,57	26,79	29,56	32,46
2005	29,98	27,90	30,34	32,31	30,95	29,10	30,77	32,35	28,55	26,87	29,58	32,20
2006	30,02	28,00	30,36	32,28	30,95	29,18	30,80	32,29	28,65	26,96	29,60	32,25
2007	30,04	28,07	30,31	32,27	31,01	29,22	30,85	32,31	28,62	27,09	29,37	32,17
2008	30,08	28,16	30,39	32,23	31,08	29,35	30,96	32,32	28,63	27,14	29,42	31,96

Mediaani-ikä - Medianålder - Median age

1998	29,94	27,57	30,11	32,32	30,63	28,50	30,40	32,36	28,34	26,35	29,30	32,19
1999	29,98	27,41	30,24	32,46	30,77	28,51	30,56	32,53	28,28	25,95	29,45	32,19
2000	29,96	27,30	30,28	32,59	30,77	28,46	30,62	32,61	28,21	25,86	29,48	32,51
2001	29,90	27,24	30,16	32,69	30,81	28,47	30,54	32,76	28,02	25,84	29,23	32,41
2002	29,87	27,37	30,19	32,76	30,74	28,55	30,59	32,81	28,01	25,92	29,09	32,59
2003	29,81	27,59	30,16	32,62	30,68	28,60	30,58	32,66	28,13	26,31	29,12	32,51
2004	29,79	27,68	30,13	32,59	30,69	28,81	30,57	32,61	28,11	26,26	29,11	32,52
2005	29,80	27,76	30,17	32,34	30,64	28,92	30,59	32,43	28,13	26,32	29,20	32,41
2006	29,90	27,83	30,27	32,28	30,71	29,03	30,69	32,34	28,24	26,34	29,32	32,08
2007	29,94	27,95	30,30	32,29	30,82	29,07	30,83	32,38	28,20	26,56	29,02	31,99
2008	30,03	28,04	30,40	32,26	30,96	29,21	30,97	32,39	28,22	26,62	29,08	31,82

2.06 Vuosina 1945/46-1988/89 syntyneiden naisten ikäryhmittäin kumuloitu hedelmällisyys 1000 naista kohden vuoden 2008 loppuun mennessä

Kumulerade åldersspecifika fruktsamhetstalen för kvinnor födda i åren 1945/46-1988/89 per 1000 kvinnor före slutet av år 2008

Fertility rates cumulated, by age of women born 1945/46-1988/89 per 1000 women by the end of year 2008

Syntymävuosi Födelseår Year of birth	Ikä - Ålder - Age						
	15-19	15-24	15-29	15-34	15-39	15-44	15-49

1945/46	181	880	1443	1795	1959	1995	1998
1946/47	168	783	1324	1663	1821	1857	1858
1947/48	167	748	1297	1637	1793	1830	1832
1948/49	172	727	1304	1657	1819	1858	1860
1949/50	163	706	1287	1650	1812	1852	1854
1950/51	160	687	1260	1635	1798	1835	1838
1951/52	153	674	1253	1646	1814	1853	1856
1952/53	150	669	1253	1641	1819	1858	1860
1953/54	130	638	1246	1646	1835	1876	1878
1954/55	133	631	1242	1648	1835	1876	1879
1955/56	132	618	1243	1672	1869	1913	1916
1956/57	131	601	1231	1677	1876	1921	1924
1957/58	128	597	1220	1689	1895	1941	1944
1958/59	118	578	1199	1688	1907	1954	1957
1959/60	107	556	1193	1690	1905	1954	
1960/61	99	518	1170	1682	1907	1957	
1961/62	93	497	1157	1674	1901	1954	
1962/63	87	467	1136	1658	1891	1945	
1963/64	79	445	1128	1651	1885	1940	
1964/65	78	438	1117	1630	1869		
1965/66	72	428	1102	1615	1859		
1966/67	64	419	1075	1587	1837		
1967/68	61	414	1074	1594	1858		
1968/69	60	418	1047	1572	1843		
1969/70	61	418	1033	1558			
1970/71	60	408	1000	1530			
1971/72	61	402	997	1560			
1972/73	62	392	966	1528			
1973/74	59	378	961	1547			
1974/75	56	366	945				
1975/76	51	353	948				
1976/77	48	348	935				
1977/78	48	341	925				
1978/79	47	339	914				
1979/80	49	337					
1980/81	47	327					
1981/82	49	336					
1982/83	53	344					
1983/84	51	344					
1984/85	54						
1985/86	54						
1986/87	52						
1987/88	47						
1988/89	46						

2.07 Ikäryhmittäiset hedelmällisyysluvut sekä brutto- ja nettouusiutumisluvut sekä kuolleena syntyneisyys 1996 - 2008

Fruktsamhetstal efter åldersgrupp samt brutto- och nettoreproduktionstal och fosterdödlighet 1996 - 2008

Age-specific fertility rates and gross and net reproduction rates and stillbirth rates 1996 - 2008

Äidin ikä Moderns ålder Age of mother	Vuosi - År - Year												
	1996	1997	1998	1999	2000	2001	2002	2003	2004	2005	2006	2007	2008
Yleinen hedelmällisyysluku Allmänt fruktsamhetstal General fertility rate	48,2	47,5	46,1	46,9	46,6	46,5	46,3	47,5	48,7	49,0	50,1	50,1	50,8
Ikäryhmittäinen hedelmällisyys - Åldersdifferentierad fruktsamhet - Age-specific fertility													
15-19	9,8	9,0	9,2	9,6	10,0	10,6	11,2	10,3	10,6	10,3	9,4	9,1	8,6
20-24	63,7	62,2	59,5	61,3	60,4	59,7	57,2	57,0	58,0	57,4	58,4	58,8	59,0
25-29	125,3	123,4	116,9	117,0	115,6	114,1	112,5	115,5	116,1	116,3	116,8	114,9	114,6
30-34	102,1	100,8	100,3	102,3	102,7	101,9	102,9	106,9	111,5	112,9	117,9	117,1	119,0
35-39	42,9	44,0	44,1	46,4	46,3	47,5	47,9	49,4	51,1	51,5	53,0	53,8	55,6
40-44	8,1	8,5	8,8	9,2	9,3	9,7	9,8	10,8	11,0	10,7	11,0	11,4	11,4
45-49	0,4	0,5	0,5	0,4	0,5	0,5	0,6	0,5	0,5	0,6	0,5	0,5	0,6
Aviollinen hedelmällisyys - Äktenskaplig fruktsamhet - Marital fertility													
15-19	317,8	292,2	299,3	313,2	302,0	315,8	320,8	291,8	299,7	313,1	309,7	284,6	282,1
20-24	259,5	256,0	255,9	255,0	254,9	259,1	248,9	259,6	256,8	254,7	253,8	260,0	256,1
25-29	217,1	218,1	208,6	212,0	215,5	215,0	216,0	223,3	223,2	226,7	230,3	227,8	225,4
30-34	132,0	130,1	132,2	136,1	137,5	138,0	141,0	146,1	153,1	155,2	162,0	160,0	162,9
35-39	48,1	50,0	50,1	52,8	52,9	55,4	56,2	58,5	60,4	61,6	62,6	65,2	67,1
40-44	8,6	9,0	9,6	9,6	9,9	10,5	10,9	11,7	11,8	11,7	11,9	12,4	12,9
45-49	0,4	0,6	0,6	0,5	0,5	0,6	0,7	0,4	0,7	0,6	0,5	0,7	0,6
Avioton hedelmällisyys - Utomäktenskaplig fruktsamhet - Non-marital fertility													
15-19	8,0	7,4	7,6	8,0	8,4	9,0	9,6	8,9	9,1	8,7	7,9	7,8	7,3
20-24	38,3	38,7	36,9	39,6	39,1	38,3	37,4	37,1	39,3	38,9	40,0	39,9	40,6
25-29	68,5	67,5	65,0	66,0	64,3	64,4	63,1	64,6	65,9	65,2	65,6	65,6	67,1
30-34	64,1	65,3	63,7	65,0	65,5	64,3	64,1	67,5	69,8	70,2	73,3	73,5	74,2
35-39	34,0	34,1	34,7	36,8	36,9	36,6	36,9	37,7	39,3	38,5	40,8	39,4	40,8
40-44	7,1	7,5	7,5	8,4	8,2	8,3	8,3	9,3	9,9	9,4	9,7	10,0	9,4
45-49	0,3	0,4	0,3	0,3	0,4	0,3	0,5	0,6	0,4	0,5	0,4	0,3	0,4
Kuolleena syntyneiden osuus Dödföddkvot Stillbirth rate	3,8	3,7	3,7	3,1	4,1	3,3	3,2	3,1	3,2	3,1	3,3	3,5	3,2
Kokonaishedelmällisyys Summerad fruktsamhet Total fertility rate	1,763	1,746	1,700	1,735	1,729	1,726	1,718	1,760	1,800	1,803	1,837	1,829	1,846
Bruttouusiutumisluku Bruttoreproduktionstal Gross reproduction rate	0,859	0,859	0,833	0,849	0,838	0,844	0,835	0,864	0,875	0,885	0,900	0,890	0,903
Nettouusiutumisluku Nettoreproduktionstal Net reproduction rate	0,849	0,848	0,824	0,840	0,828	0,837	0,827	0,856	0,867	0,875	0,893	0,882	0,895

2.08 Ruotsinkielisten ikäryhmittäinen hedelmällisyys, kokonaishedelmällisyys ja bruttouusiutumisluku 1996 - 2008

De svenskspråkiga personernas fruktsamhet efter åldersgrupp, summerad fruktsamhet och bruttoreproduktionstal 1996 - 2008

Age-specific fertility rates, total fertility rates and gross reproduction rates of Swedish-speaking 1996 - 2008

Äidin ikä Moderns ålder Age of mother	Vuosi - År - Year												
	1996	1997	1998	1999	2000	2001	2002	2003	2004	2005	2006	2007	2008
Yleinen hedelmällisyysluku Allmänt fruktsamhetstal General fertility rate	50,1	47,7	47,3	47,8	47,1	46,1	46,8	46,8	47,2	48,0	48,9	49,9	50,6
Ikäryhmittäinen hedelmällisyys - Åldersdifferentierad fruktsamhet - Age-specific fertility													
15-19	5,0	3,6	5,2	5,2	4,3	4,7	4,5	4,4	3,8	5,3	4,1	4,3	5,4
20-24	54,7	50,0	45,8	46,4	43,1	40,8	43,3	44,9	44,7	43,0	38,6	45,9	47,6
25-29	134,2	129,1	126,3	126,6	116,2	112,4	116,7	111,2	114,3	120,5	125,0	123,1	119,0
30-34	114,4	108,3	111,0	111,0	117,2	119,4	118,4	124,0	120,6	125,9	128,7	134,3	133,6
35-39	48,7	44,4	46,0	47,9	49,0	47,3	49,0	48,7	53,3	48,5	56,2	53,1	60,8
40-44	9,2	9,8	7,7	8,2	9,7	9,2	8,2	8,8	10,3	10,5	9,3	11,0	10,9
45-49	0,4	0,7	0,3	0,5	0,4	0,5	0,6	0,4	0,2	0,8	0,2	0,2	0,4
Kokonaishedelmällisyys Summerad fruktsamhet Total fertility rate	1,817	1,713	1,710	1,731	1,702	1,674	1,708	1,720	1,742	1,782	1,818	1,865	1,895
Bruttouusiutumisluku Bruttoreproduktionstal Gross reproduction rate	0,825	0,840	0,804	0,812	0,828	0,842	0,844	0,845	0,824	0,843	0,901	0,893	0,910

2.09 Kokonaishedelmällisyys- ja bruttouusiutumisluku kaupunkimaisuuden 1) ja maakunnan 2) mukaan 1998 - 2008

Summerat fruktsamhetstal och bruttoreproduktionstal efter urbaniseringsgrad 1) och landskap 2) 1998 - 2008

Total fertility rates and gross reproduction rates by degree of urbanisation 1) and region 2) 1998 - 2008

Alue Område Area	1998	1999	2000	2001	2002	2003	2004	2005	2006	2007	2008
Kokonaishedelmällisyysluku - Summerat fruktsamhetstal - Total fertility rate											
Koko maa - Hela landet - <i>Whole country</i>	1,700	1,735	1,729	1,726	1,718	1,760	1,800	1,803	1,837	1,829	1,846
Kaupunkimaiset kunnat Urbana kommuner <i>Urban municipalities</i>	1,612	1,644	1,637	1,620	1,621	1,667	1,704	1,709	1,738	1,730	1,743
Taajaan asutut kunnat Tätortskommuner <i>Semi-urban municipalities</i>	1,946	2,005	1,990	2,063	2,022	2,042	2,124	2,107	2,152	2,170	2,186
Maaseutumaiset kunnat Landsbygdskommuner <i>Rural municipalities</i>	1,971	2,023	2,057	2,100	2,072	2,133	2,165	2,182	2,237	2,223	2,275
Uusimaa - Nyländ	1,544	1,577	1,583	1,562	1,583	1,631	1,651	1,647	1,692	1,657	1,691
Itä-Uusimaa - Östra Nyländ	1,795	1,961	1,869	1,873	1,797	1,954	1,997	1,888	2,040	2,138	1,978
Varsinais-Suomi - Egentliga Finland	1,645	1,701	1,648	1,595	1,574	1,579	1,649	1,613	1,626	1,649	1,680
Satakunta	1,713	1,790	1,737	1,755	1,751	1,768	1,860	1,850	1,976	1,835	1,784
Kanta-Häme - Egentliga Tavastland	1,799	1,887	1,824	1,787	1,800	1,892	1,886	1,792	1,952	1,929	1,947
Pirkanmaa - Birkaland	1,658	1,690	1,660	1,682	1,627	1,691	1,777	1,765	1,799	1,785	1,825
Päijät-Häme - Päijänne-Tavastland	1,630	1,694	1,757	1,739	1,721	1,688	1,788	1,832	1,797	1,739	1,845
Kymenlaakso - Kymmenedalen	1,661	1,731	1,698	1,754	1,693	1,705	1,846	1,767	1,665	1,800	1,739
Etelä-Karjala - Södra Karelen	1,587	1,644	1,644	1,745	1,638	1,630	1,655	1,762	1,778	1,785	1,766
Etelä-Savo - Södra Savolax	1,706	1,680	1,682	1,761	1,723	1,743	1,773	1,743	1,784	1,808	1,815
Pohjois-Savo - Norra Savolax	1,756	1,749	1,762	1,859	1,693	1,762	1,886	1,847	1,842	1,786	1,845
Pohjois-Karjala - Norra Karelen	1,781	1,863	1,767	1,812	1,769	1,754	1,737	1,831	1,834	1,846	1,802
Keski-Suomi - Mellersta Finland	1,734	1,738	1,741	1,753	1,740	1,826	1,812	1,835	1,978	1,925	1,897
Etelä-Pohjanmaa - Södra Österbotten	1,937	1,935	1,991	2,054	2,034	2,083	2,103	2,061	2,079	2,078	2,177
Pohjanmaa - Österbotten	1,828	1,869	1,886	1,848	1,942	1,942	1,911	1,986	2,032	2,058	2,097
Keski-Pohjanmaa - Mellersta Österbotten	2,024	2,016	2,022	2,108	2,090	2,239	2,102	2,242	2,160	2,372	2,250
Pohjois-Pohjanmaa - Norra Österbotten	2,109	2,160	2,175	2,161	2,212	2,251	2,282	2,353	2,343	2,358	2,378
Kainuu - Kajanaland	1,784	1,799	1,856	1,781	1,836	1,897	1,872	2,089	1,956	2,060	1,987
Lappi - Lappland	1,891	1,805	1,915	1,790	1,820	1,867	1,911	1,912	1,902	1,947	2,003
Ahvenanmaa - Åland	1,786	1,698	1,539	1,753	1,660	1,640	1,752	1,717	1,867	1,847	1,881
Bruttouusiutumisluku - Bruttoreproduktionstal - Gross reproduction rate											
Koko maa - Hela landet - <i>Whole country</i>	0,833	0,849	0,838	0,844	0,835	0,864	0,875	0,885	0,900	0,890	0,903
Kaupunkimaiset kunnat Urbana kommuner <i>Urban municipalities</i>	0,790	0,809	0,792	0,791	0,786	0,817	0,826	0,839	0,852	0,843	0,857
Taajaan asutut kunnat Tätortskommuner <i>Semi-urban municipalities</i>	0,953	0,967	0,968	1,015	0,994	1,003	1,045	1,050	1,057	1,062	1,052
Maaseutumaiset kunnat Landsbygdskommuner <i>Rural municipalities</i>	0,965	0,979	0,998	1,031	1,002	1,052	1,056	1,055	1,094	1,070	1,101
Uusimaa - Nyländ	0,763	0,771	0,771	0,763	0,771	0,805	0,808	0,822	0,825	0,809	0,827
Itä-Uusimaa - Östra Nyländ	0,862	0,947	0,897	0,945	0,928	1,012	0,916	0,916	1,016	1,007	0,974
Varsinais-Suomi - Egentliga Finland	0,795	0,839	0,807	0,766	0,749	0,769	0,791	0,784	0,805	0,829	0,818
Satakunta	0,837	0,897	0,819	0,850	0,832	0,850	0,919	0,893	0,991	0,885	0,883
Kanta-Häme - Egentliga Tavastland	0,870	0,919	0,901	0,889	0,882	0,947	0,940	0,871	0,942	0,890	0,954
Pirkanmaa - Birkaland	0,805	0,833	0,797	0,817	0,785	0,823	0,874	0,877	0,887	0,856	0,916
Päijät-Häme - Päijänne-Tavastland	0,797	0,847	0,865	0,857	0,846	0,853	0,854	0,885	0,859	0,869	0,894
Kymenlaakso - Kymmenedalen	0,852	0,867	0,799	0,844	0,843	0,818	0,904	0,838	0,846	0,890	0,866
Etelä-Karjala - Södra Karelen	0,755	0,842	0,793	0,855	0,790	0,788	0,832	0,849	0,876	0,893	0,875
Etelä-Savo - Södra Savolax	0,850	0,821	0,801	0,877	0,829	0,863	0,855	0,805	0,892	0,870	0,903
Pohjois-Savo - Norra Savolax	0,867	0,850	0,881	0,918	0,826	0,868	0,895	0,909	0,865	0,863	0,884
Pohjois-Karjala - Norra Karelen	0,878	0,947	0,882	0,858	0,834	0,873	0,909	0,923	0,922	0,871	0,887
Keski-Suomi - Mellersta Finland	0,871	0,842	0,847	0,869	0,867	0,904	0,884	0,903	0,958	0,951	0,922
Etelä-Pohjanmaa - Södra Österbotten	0,912	0,932	0,949	0,977	0,982	1,015	0,985	1,003	1,045	0,980	1,068
Pohjanmaa - Österbotten	0,869	0,873	0,906	0,909	0,982	0,939	0,934	0,927	0,991	0,993	0,994
Keski-Pohjanmaa - Mellersta Österbotten	1,020	0,981	0,998	1,109	1,070	1,081	0,964	1,121	1,045	1,212	1,067
Pohjois-Pohjanmaa - Norra Österbotten	1,027	1,026	1,031	1,071	1,052	1,088	1,090	1,158	1,153	1,157	1,142
Kainuu - Kajanaland	0,854	0,887	0,945	0,903	0,856	0,958	0,930	0,973	0,899	1,026	0,980
Lappi - Lappland	0,936	0,887	0,920	0,860	0,892	0,913	0,934	0,949	0,938	0,932	1,002
Ahvenanmaa - Åland	0,838	0,834	0,674	0,861	0,802	0,814	0,792	0,839	0,867	0,917	0,883

1) Tilastollinen kuntaryhitys 2009 - Statistisk kommungruppering 2009 - Statistical grouping of municipalities 2009

2) Aluejako 1.1.2009 - Områdesindelning 1.1.2009 - Regional division 1.1.2009

2.10 Elävänä syntyneet äidin syntymävuoden, iän ja siviilisäädyn mukaan 2008

Levande födda efter moderns födelseår, ålder och civilstånd 2008

Live births by mother's year of birth, age and marital status 2008

Äidin syntymävuosi Moderns födelseår Mother's year of birth	Äidin ikä Moderns ålder Age of mother	Kaikki lapset Alla barn All children	Äiti naimisissa Modern gift Mother married		Äiti ei naimisissa Modern ej gift Mother not married		Rekisteröidyssä parisuhteessa I registrerat partnerskap Partner in a registered partnership	Leski+Eronnut rekisteröidystä parisuhteesta Änka/änkling+frånskil d av registrerat partnerskap Widowed+divorced from registered partnership	
			Yhteensä Totalt Total	Yhteensä Totalt Total	Naimaton Ogift Single	Leski+eronnut Änka/änkling+frånskil d Widowed+divorced			
Yhteensä Totalt - Total		59530	35284	24246	22023		2163	55	5
1993	14	4	-	4	4		-	-	-
	15	3	-	3	3		-	-	-
1992	15	7	-	7	7		-	-	-
	16	16	-	16	16		-	-	-
1991	16	29	-	29	29		-	-	-
	17	85	6	79	79		-	-	-
1990	17	89	4	85	85		-	-	-
	18	144	19	125	125		-	-	-
1989	18	222	36	186	186		-	-	-
	19	366	61	305	305		-	-	-
1988	19	444	96	348	348		-	-	-
	20	569	140	429	428		1	-	-
1987	20	629	193	436	432		4	-	-
	21	721	214	507	504		3	-	-
1986	20	1	-	1	1		-	-	-
	21	805	265	540	532		8	-	-
	22	844	284	560	550		10	-	-
1985	22	936	358	578	572		6	-	-
	23	1057	403	654	643		11	-	-
1984	23	1172	450	722	705		16	1	-
	24	1290	549	741	718		22	1	-
1983	22	1	1	-	-		-	-	-
	23	1	1	-	-		-	-	-
	24	1374	625	749	730		19	-	-
	25	1512	717	795	769		25	1	-
1982	25	1580	795	785	755		30	-	-
	26	1698	917	781	745		34	2	-
1981	26	1779	971	808	767		38	3	-
	27	1884	1139	745	716		28	1	-
1980	25	1	-	1	1		-	-	-
	26	2	1	1	1		-	-	-
	27	1892	1121	771	721		49	1	-
	28	2064	1264	800	751		46	2	1
1979	27	1	-	1	1		-	-	-
	28	2097	1370	728	674		54	-	-
	29	2161	1376	786	733		51	2	-

2.10 Elävänä syntyneet äidin syntymävuoden, iän ja siviilisäädyn mukaan 2008

Levande födda efter moderns födelseår, ålder och civilstånd 2008
Live births by mother's year of birth, age and marital status 2008

(Jatk.)
(Forts.)
(Cont.)

Äidin syntymävuosi Moderns födelseår Mother's year of birth	Äidin ikä Moderns ålder Age of mother	Kaikki lapset Alla barn All children	Äiti naimisissa Modern gift Mother married		Äiti ei naimisissa Modern ej gift Mother not married		Rekisteröidyssä parisuhteessa I registrerat partnerskap Partner in a registered partnership		Leski+eronnut rekisteröidystä parisuhteesta Änka/änkling+frånskild av registrerat partnerskap Widowed+divorced from registered partnership
			Yhteensä Total Total	Yhteensä Total Total	Naimaton Ogift Single	Leski+eronnut Änka/änkling+frånskild Widowed+divorced			
1978	26	1	1	-	-	-	-	-	-
	28	1	-	1	1	-	-	-	-
	29	2162	1446	716	639	71	6	-	-
	30	2140	1411	729	665	60	4	-	-
1977	30	2252	1526	726	640	82	3	1	-
	31	2203	1542	662	599	61	2	-	-
1976	28	1	1	-	-	-	-	-	-
	30	1	1	-	-	-	-	-	-
	31	2081	1445	637	552	83	2	-	-
	32	2115	1481	634	548	83	2	1	-
1975	32	1886	1301	585	503	79	3	-	-
	33	1852	1300	552	459	89	4	-	-
1974	32	1	-	1	-	1	-	-	-
	33	1614	1131	484	400	81	2	1	-
	34	1602	1130	472	402	68	2	-	-
1973	34	1298	894	404	338	66	-	-	-
	35	1176	856	320	255	65	-	-	-
1972	34	1	1	-	-	-	-	-	-
	35	1195	832	363	295	63	5	-	-
	36	1075	744	331	257	74	-	-	-
1971	35	1	1	-	-	-	-	-	-
	36	976	663	313	241	70	2	-	-
	37	884	580	304	242	62	-	-	-
1970	37	829	567	262	205	57	-	-	-
	38	737	496	241	174	65	1	1	-
1969	35	1	-	1	1	-	-	-	-
	38	661	432	229	157	71	1	-	-
	39	592	376	216	144	72	-	-	-
1968	39	523	336	187	139	47	1	-	-
	40	452	307	145	95	50	-	-	-
1967	40	404	262	142	109	32	1	-	-
	41	300	192	108	74	34	-	-	-
1966	41	242	154	88	63	25	-	-	-
	42	185	117	68	47	21	-	-	-
1965	42	147	92	55	41	14	-	-	-
	43	138	79	59	39	20	-	-	-
1964	43	99	62	37	24	13	-	-	-
	44	73	51	22	14	8	-	-	-
1963	44	43	31	12	7	5	-	-	-
	45	33	26	7	4	3	-	-	-

2.10 Elävänä syntyneet äidin syntymävuoden, iän ja siviilisäädyn mukaan 2008

Levande födda efter moderns födelseår, ålder och civilstånd 2008
 Live births by mother's year of birth, age and marital status 2008

(Jatk.)
 (Forts.)
 (Cont.)

Äidin syntymävuosi Moderns födelseår Mother's year of birth	Äidin ikä Moderns ålder Age of mother	Kaikki lapset Alla barn All children	Äiti naimisissa Modern gift Mother married		Äiti ei naimisissa Modern ej gift Mother not married		Rekisteröidyssä parisuhteessa I registrerat partnerskap Partner in a registered partnership		Leski+Eronnut rekisteröidystä parisuhteesta Änka/änkling+frånskild av registrerat partnerskap Widowed+divorced from registered partnership
			Yhteensä Totalt Total	Yhteensä Totalt Total	Naimaton Ogift Single	Leski+eronnut Änka/änkling+frånskild Widowed+divorced			
1962	45	20	13	7	2	5	-	-	
	46	19	11	8	5	3	-	-	
1961	46	13	6	7	3	4	-	-	
	47	6	6	-	-	-	-	-	
1960	47	6	2	4	3	1	-	-	
	48	2	2	-	-	-	-	-	
1959	49	3	2	1	1	-	-	-	
1958	49	1	1	-	-	-	-	-	
	50	1	1	-	-	-	-	-	
1957	51	2	2	-	-	-	-	-	

2.11 Elävänä syntyneet äidin iän ja äidin kaikista lapsista lasketun järjestysluvun sekä lapsen sukupuolen mukaan 2008

Levande födda efter moderns ålder och barnets ordningsnummer av moderns alla barn samt barnets kön 2008

Live births by age of mother, birth order of child calculated from mother's all children and by sex of child 2008

Äidin ikä Moderns ålder Age of mother	Kaikki lapset - Alla barn - All children									
	Yhteensä Totalt Total	Lapsen järjestysluku - Barnets ordningsnummer - Birth order								
		1	2	3	4	5	6	7	8-	
Yhteensä Totalt Total	59530	24880	19935	8810	3100	1180	584	330	711	
14	4	4	-	-	-	-	-	-	-	-
-14	4	4	-	-	-	-	-	-	-	-
15	10	10	-	-	-	-	-	-	-	-
16	45	45	-	-	-	-	-	-	-	-
17	174	169	5	-	-	-	-	-	-	-
18	366	327	38	1	-	-	-	-	-	-
19	810	694	110	6	-	-	-	-	-	-
15-19	1405	1245	153	7	-	-	-	-	-	-
20	1199	961	209	26	3	-	-	-	-	-
21	1526	1071	401	47	7	-	-	-	-	-
22	1781	1090	564	105	20	2	-	-	-	-
23	2230	1285	722	185	29	8	1	-	-	-
24	2664	1424	869	265	89	16	1	-	-	-
20-24	9400	5831	2765	628	148	26	2	-	-	-
25	3093	1680	962	308	104	29	8	2	-	-
26	3480	1757	1159	389	117	41	14	2	1	-
27	3777	1843	1266	434	139	58	30	5	2	-
28	4163	1943	1435	503	143	83	39	13	4	-
29	4323	1852	1579	587	157	78	34	22	14	-
25-29	18836	9075	6401	2221	660	289	125	44	21	-
30	4393	1748	1628	623	200	82	55	33	24	-
31	4284	1480	1645	732	253	84	39	27	24	-
32	4002	1274	1561	746	228	81	38	26	48	-
33	3466	972	1348	717	227	79	52	30	41	-
34	2901	753	1050	660	226	83	32	27	70	-
30-34	19046	6227	7232	3478	1134	409	216	143	207	-
35	2373	602	838	540	214	64	39	21	55	-
36	2051	471	704	479	206	72	32	21	66	-
37	1713	409	544	394	184	70	37	18	57	-
38	1398	319	409	317	167	70	29	26	61	-
39	1115	243	324	266	134	51	26	21	50	-
35-39	8650	2044	2819	1996	905	327	163	107	289	-
40	856	198	211	207	98	51	26	14	51	-
41	542	110	180	103	51	30	16	8	44	-
42	332	65	77	80	41	18	12	7	32	-
43	237	43	56	49	38	16	11	3	21	-
44	116	21	24	19	14	9	3	4	22	-
40-44	2083	437	548	458	242	124	68	36	170	-
45	53	9	7	12	6	2	5	-	12	-
46	32	5	4	9	2	2	4	-	6	-
47	12	2	2	-	1	1	1	-	5	-
48	2	1	1	-	-	-	-	-	-	-
49	4	-	2	-	1	-	-	-	1	-
45-49	103	17	16	21	10	5	10	-	24	-
50	1	-	-	-	1	-	-	-	-	-
51	2	-	1	1	-	-	-	-	-	-
50-51	3	-	1	1	1	-	-	-	-	-

2.11 Elävänä syntyneet äidin iän ja äidin kaikista lapsista lasketun järjestyslusun sekä lapsen sukupuolen mukaan 2008

Levande födda efter moderns ålder och barnets ordningsnummer av moderns alla barn samt barnets kön 2008

Live births by age of mother, birth order of child calculated from mother's all children and by sex of child 2008

(jatk.)
(forts.)
(cont.)

Äidin ikä Moderns ålder Age of mother	Poikalapset - Pojkar - Boys					Tyttölapset - Flickor - Girls				
	Yhteensä Total Total	Lapsen järjestysluku - Barnets ordningsnummer - Birth order				Yhteensä Total Total	Lapsen järjestysluku - Barnets ordningsnummer - Birth order			
		1	2	3	4-		1	2	3	4-
Yhteensä Totalt Total	30415	12689	10223	4512	2991	29115	12191	9712	4298	2914
14	3	3	-	-	-	1	1	-	-	-
-14	3	3	-	-	-	1	1	-	-	-
15	3	3	-	-	-	7	7	-	-	-
16	26	26	-	-	-	19	19	-	-	-
17	85	81	4	-	-	89	88	1	-	-
18	179	159	20	-	-	187	168	18	1	-
19	402	339	59	4	-	408	355	51	2	-
15-19	695	608	83	4	-	710	637	70	3	-
20	627	510	103	12	2	572	451	106	14	1
21	768	534	202	28	4	758	537	199	19	3
22	906	550	285	55	16	875	540	279	50	6
23	1140	656	368	93	23	1090	629	354	92	15
24	1385	753	443	138	51	1279	671	426	127	55
20-24	4826	3003	1401	326	96	4574	2828	1364	302	80
25	1600	865	477	176	82	1493	815	485	132	61
26	1790	905	594	203	88	1690	852	565	186	87
27	1978	948	675	232	123	1799	895	591	202	111
28	2115	955	751	261	148	2048	988	684	242	134
29	2162	929	781	306	146	2161	923	798	281	159
25-29	9645	4602	3278	1178	587	9191	4473	3123	1043	552
30	2225	881	854	303	187	2168	867	774	320	207
31	2199	771	855	360	213	2085	709	790	372	214
32	2053	658	798	388	209	1949	616	763	358	212
33	1816	535	709	354	218	1650	437	639	363	211
34	1443	366	520	335	222	1458	387	530	325	216
30-34	9736	3211	3736	1740	1049	9310	3016	3496	1738	1060
35	1181	303	419	271	188	1192	299	419	269	205
36	1060	246	363	246	205	991	225	341	233	192
37	857	204	283	192	178	856	205	261	202	188
38	734	161	206	169	198	664	158	203	148	155
39	554	127	170	118	139	561	116	154	148	143
35-39	4386	1041	1441	996	908	4264	1003	1378	1000	883
40	441	94	109	116	122	415	104	102	91	118
41	282	52	91	60	79	260	58	89	43	70
42	169	31	42	44	52	163	34	35	36	58
43	120	26	24	26	44	117	17	32	23	45
44	60	10	11	9	30	56	11	13	10	22
40-44	1072	213	277	255	327	1011	224	271	203	313
45	28	6	3	8	11	25	3	4	4	14
46	16	1	3	4	8	16	4	1	5	6
47	4	1	-	-	3	8	1	2	-	5
48	-	-	-	-	-	2	1	1	-	-
49	2	-	1	-	1	2	-	1	-	1
45-49	50	8	7	12	23	53	9	9	9	26
50	1	-	-	-	1	-	-	-	-	-
51	1	-	-	1	-	1	-	1	-	-
50-51	2	-	-	1	1	1	-	1	-	-

2.12 Elävänä syntyneet avioliapset äidin iän ja äidin kaikista lapsista lasketun järjestysluvun sekä lapsen sukupuolen mukaan 2008

Levande födda barn inom äktenskap efter moderns ålder och barnets ordningsnummer av moderns alla barn samt barnets kön 2008

Marital live births by age of mother, birth order of child calculated from mother's all children and by sex of child 2008

Äidin ikä Moderns ålder Age of mother	Kaikki lapset - Alla barn - All children								
	Yhteensä Totalt Total	Lapsen järjestysluku - Barnets ordningsnummer - Birth order							
		1	2	3	4	5	6	7	8-
Yhteensä Totalt Total	35284	11421	12636	6387	2370	967	504	302	697
14	-	-	-	-	-	-	-	-	-
-14	-	-	-	-	-	-	-	-	-
15	-	-	-	-	-	-	-	-	-
16	-	-	-	-	-	-	-	-	-
17	10	9	1	-	-	-	-	-	-
18	55	46	9	-	-	-	-	-	-
19	157	124	30	3	-	-	-	-	-
15-19	222	179	40	3	-	-	-	-	-
20	333	240	78	13	2	-	-	-	-
21	479	275	171	30	3	-	-	-	-
22	643	314	250	60	17	2	-	-	-
23	854	374	323	126	23	7	1	-	-
24	1174	510	399	173	75	16	1	-	-
20-24	3483	1713	1221	402	120	25	2	-	-
25	1512	700	478	206	93	25	8	2	-
26	1890	845	647	247	100	36	14	-	1
27	2260	957	795	299	118	55	29	5	2
28	2634	1097	948	358	107	72	35	13	4
29	2821	1062	1087	412	120	70	34	22	14
25-29	11117	4661	3955	1522	538	258	120	42	21
30	2938	997	1139	479	148	68	52	33	22
31	2985	883	1191	563	191	73	35	26	23
32	2782	732	1119	569	185	69	36	25	47
33	2430	558	977	556	166	64	40	28	41
34	2025	416	747	509	162	66	30	26	69
30-34	13160	3586	5173	2676	852	340	193	138	202
35	1689	344	595	419	171	50	35	21	54
36	1407	251	481	363	147	56	25	18	66
37	1147	202	362	284	143	54	31	14	57
38	928	159	264	228	121	53	23	21	59
39	712	106	196	185	98	41	20	16	50
35-39	5883	1062	1898	1479	680	254	134	90	286
40	569	102	132	148	70	34	20	13	50
41	346	45	119	64	34	22	12	7	43
42	209	30	44	41	33	15	9	6	31
43	141	22	28	30	23	11	5	2	20
44	82	11	15	11	13	6	2	4	20
40-44	1347	210	338	294	173	88	48	32	164
45	39	5	5	8	4	2	3	-	12
46	17	3	2	2	1	-	3	-	6
47	8	1	-	-	1	-	1	-	5
48	2	1	1	-	-	-	-	-	-
49	3	-	2	-	-	-	-	-	1
45-49	69	10	10	10	6	2	7	-	24
50	1	-	-	-	1	-	-	-	-
51	2	-	1	1	-	-	-	-	-
50-51	3	-	1	1	1	-	-	-	-

2.12 Elävänä syntyneet avioliapset äidin iän ja äidin kaikista lapsista lasketun järjestysluvun sekä lapsen sukupuolen mukaan 2008

Levande födda barn inom äktenskap efter moderns ålder och barnets ordningsnummer av moderns alla barn samt barnets kön 2008

Marital live births by age of mother, birth order of child calculated from mother's all children and by sex of child 2008

(jatk.)
(forts.)
(cont.)

Äidin ikä Moderns ålder Age of mother	Poikalapset - Pojkar - Boys					Tyttölapset - Flickor - Girls				
	Yhteensä Totalt Total	Lapsen järjestysluku - Barnets ordningsnummer - Birth order				Yhteensä Totalt Total	Lapsen järjestysluku - Barnets ordningsnummer - Birth order			
		1	2	3	4+		1	2	3	4+
Yhteensä Totalt Total	18065	5825	6516	3255	2469	17219	5596	6120	3132	2371
14	-	-	-	-	-	-	-	-	-	-
-14	-	-	-	-	-	-	-	-	-	-
15	-	-	-	-	-	-	-	-	-	-
16	-	-	-	-	-	-	-	-	-	-
17	1	1	-	-	-	9	8	1	-	-
18	22	17	5	-	-	33	29	4	-	-
19	79	64	12	3	-	78	60	18	-	-
15-19	102	82	17	3	-	120	97	23	-	-
20	168	122	41	4	1	165	118	37	9	1
21	250	138	89	20	3	229	137	82	10	-
22	340	173	125	29	13	303	141	125	31	6
23	449	201	162	68	18	405	173	161	58	13
24	595	271	190	89	45	579	239	209	84	47
20-24	1802	905	607	210	80	1681	808	614	192	67
25	783	356	236	116	75	729	344	242	90	53
26	996	443	347	132	74	894	402	300	115	77
27	1192	500	428	154	110	1068	457	367	145	99
28	1340	544	491	184	121	1294	553	457	174	110
29	1414	537	532	217	128	1407	525	555	195	132
25-29	5725	2380	2034	803	508	5392	2281	1921	719	471
30	1481	503	596	230	152	1457	494	543	249	171
31	1520	451	633	265	171	1465	432	558	298	177
32	1412	367	573	294	178	1370	365	546	275	184
33	1266	290	527	273	176	1164	268	450	283	163
34	1020	200	377	257	186	1005	216	370	252	167
30-34	6699	1811	2706	1319	863	6461	1775	2467	1357	862
35	843	160	305	212	166	846	184	290	207	165
36	733	132	255	186	160	674	119	226	177	152
37	588	103	198	140	147	559	99	164	144	152
38	479	84	129	116	150	449	75	135	112	127
39	342	57	93	82	110	370	49	103	103	115
35-39	2985	536	980	736	733	2898	526	918	743	711
40	314	54	70	88	102	255	48	62	60	85
41	180	23	55	40	62	166	22	64	24	56
42	109	12	24	26	47	100	18	20	15	47
43	71	12	11	17	31	70	10	17	13	30
44	42	5	7	5	25	40	6	8	6	20
40-44	716	106	167	176	267	631	104	171	118	238
45	18	3	2	5	8	21	2	3	3	13
46	10	1	2	2	5	7	2	-	-	5
47	4	1	-	-	3	4	-	-	-	4
48	-	-	-	-	-	2	1	1	-	-
49	2	-	1	-	1	1	-	1	-	-
45-49	34	5	5	7	17	35	5	5	3	22
50	1	-	-	-	1	-	-	-	-	-
51	1	-	-	1	-	1	-	1	-	-
50-51	2	-	-	1	1	1	-	1	-	-

2.13 Kuolleena syntyneet äidin iän, siviilisäädyn, isän iän sekä äidin kaikista lapsista lasketun järjestysluvun mukaan 2008

Dödfödda efter moderns ålder, civilstånd, faderns ålder samt barnets ordningsnummer av moderns alla barn 2008
Stillbirths by age of mother, marital status, age of father and birth order of child calculated from mother's all children 2008

Äidin ikä Moderns ålder Age of mother	Yhteensä Totalt Total	Äiti naimisissa - Modern gift - Mother married								Äiti ei naimisissa - Modern icke gift - Mother not married				
		Yhteensä Totalt Total	Isän ikä - Faderns ålder - Age of father							Yhteensä Totalt Total	Lapsen järjestysnumero Barnets ordningsnummer Birth order of child			
			-19	20-24	25-29	30-34	35-39	40-44	45-		1	2	3	4-
Yhteensä Totalt Total	189	112	-	6	14	41	31	14	6	77	42	17	11	7
-19	5	-	-	-	-	-	-	-	-	5	5	-	-	-
20-24	22	10	-	6	2	2	-	-	-	12	11	-	1	-
25-29	40	15	-	-	5	8	2	-	-	25	13	7	5	-
30-34	66	44	-	-	6	28	8	3	-	22	8	6	5	3
35-39	43	34	-	-	1	3	18	9	3	9	3	3	-	3
40-44	10	6	-	-	-	-	3	2	1	4	2	1	-	1
45-	2	2	-	-	-	-	-	-	2	-	-	-	-	-

2.14 Voimassa olevasta avioliitosta elävänä syntyneet kaikki ja ensimmäiset lapset isän ja äidin iän mukaan 2008

Levande födda i gällande äktenskap, alla barn och de första barnen efter faderns och moderns ålder 2008
All and first live births in valid marriages by age of father and mother 2008

Isän ikä Faderns ålder Age of father	Kaikki lapset - Alla barn - All children									
	Yhteensä Totalt Total	Äidin ikä - Moderns ålder - Age of mother								
		15-19	20-24	25-29	30-34	35-39	40-44	45-49	50-	
Yhteensä Totalt - Total	35284	222	3483	11117	13160	5883	1347	69	3	
15-19	51	26	25	-	-	-	-	-	-	
20-24	1860	133	1328	342	49	7	1	-	-	
25-29	7931	51	1551	5083	1104	125	17	1	-	
30-34	12873	7	385	4330	7178	892	78	2	-	
35-39	7725	4	121	928	3603	2815	246	7	1	
40-44	3451	-	49	306	921	1531	631	13	-	
45-49	1034	1	18	82	226	388	285	32	2	
50-	359	-	6	46	79	125	89	14	-	

Isän ikä Faderns ålder Age of father	Ensimmäinen lapsi - Första barn - First child									
	Yhteensä Totalt Total	Äidin ikä - Moderns ålder - Age of mother								
		15-19	20-24	25-29	30-34	35-39	40-44	45-49	50-	
Yhteensä Totalt - Total	11421	179	1713	4661	3586	1062	210	10	-	
15-19	42	23	19	-	-	-	-	-	-	
20-24	973	105	683	160	22	3	-	-	-	
25-29	3478	42	709	2254	442	25	5	1	-	
30-34	4207	5	206	1744	2017	221	13	1	-	
35-39	1675	3	61	338	776	445	51	1	-	
40-44	687	-	23	110	226	252	75	1	-	
45-49	241	1	8	32	66	84	46	4	-	
50-	118	-	4	23	37	32	20	2	-	

2.15 Elävänä syntyneet äidin kielen ja iän mukaan 2008

Levande födda efter moderns språk och ålder 2008

Live births by mother's mother tongue and age 2008

Äidin kieli Moderns språk Mother tongue	Äidin ikä - Moderns ålder - Age of mother									
	Yhteensä Totalt Total	-14	15-19	20-24	25-29	30-34	35-39	40-44	45-49	50-
Yhteensä - Totalt - Total	59530	4	1405	9400	18836	19046	8650	2083	103	3
Suomi - Finska - Finnish	52863	4	1235	8331	16766	16977	7629	1833	88	-
Ruotsi - Svenska - Swedish	2859	-	48	364	881	986	480	96	3	1
Saame - Samiska - Saami	12	-	2	3	3	4	-	-	-	-
Albania - Albanska - Albanian	157	-	8	56	46	35	11	1	-	-
Arabia - Arabiska - Arabic	236	-	12	50	79	47	36	11	1	-
Englanti - Engelska - English	137	-	2	19	30	50	28	8	-	-
Espanja - Spanska - Spanish	76	-	2	2	23	28	19	2	-	-
Japani - Japanska - Japanese	33	-	-	-	7	16	9	1	-	-
Kiina - Kinesiska - Chinese	105	-	-	4	29	43	26	3	-	-
Kurdi - Kurdiska - Kurdish	146	-	8	44	44	29	15	5	1	-
Persia - Persian	83	-	5	30	22	14	8	4	-	-
Portugali - Portugisiska - Portuguese	38	-	5	4	9	13	6	1	-	-
Puola - Polish	38	-	-	5	17	12	3	1	-	-
Ranska - French	48	-	-	6	13	19	7	3	-	-
Saksa - Tyska - German	61	-	1	5	8	28	14	5	-	-
Somali	302	-	14	75	79	74	45	13	2	-
Tagalog, pilipino	33	-	-	5	10	9	7	2	-	-
Thai - Thaispråk - Thai	171	-	1	21	58	50	37	4	-	-
Turkki - Turkiska - Turkish	57	-	-	18	19	15	4	1	-	-
Unkari - Hungarian	38	-	-	1	10	20	7	-	-	-
Venäjä - Ryssland - Russia	871	-	29	153	290	240	110	44	5	-
Vietnam - Vietnamesiska - Vietnamese	123	-	1	24	44	35	13	5	1	-
Viro - Estland - Estonia	374	-	19	73	128	84	49	18	1	2
Muu kieli - Annat språk - Other mother tongue	667	-	12	107	221	217	87	22	1	-
Tuntematon - Okänd - Unknown	2	-	1	-	-	1	-	-	-	-

2.16 Elävänä syntyneet äidin kansalaisuuden ja iän mukaan 2008

Levande födda efter moderns medborgarskap och ålder 2008

Live births by mother's citizenship and age 2008

Äidin kansalaisuus Moderns medborgarskap Mother's citizenship	Äidin ikä - Moderns ålder - Age of mother									
	Yhteensä Totalt Total	-14	15-19	20-24	25-29	30-34	35-39	40-44	45-49	50-
Yhteensä - Totalt - Total	59530	4	1405	9400	18836	19046	8650	2083	103	3
Suomi - Finska - Finnish	56347	4	1310	8837	17811	18129	8193	1967	95	1
Ruotsi - Svenska - Swedish	126	-	4	23	38	35	23	3	-	-
Afganistan - Afghanistan	74	-	4	29	17	11	6	7	-	-
Filippiinit - Filippinerna - Philippines	31	-	-	5	11	8	7	-	-	-
Intia - Indien - India	60	-	-	5	31	20	3	1	-	-
Irak - Iraq	128	-	12	35	35	22	17	6	1	-
Iran	36	-	-	11	11	8	5	1	-	-
Japani - Japan	31	-	-	-	7	15	8	1	-	-
Kiina - Kina - China	96	-	-	4	29	38	23	2	-	-
Kongon demokraattinen tasavalta - Demokratiska republiken Kongo - The Democratic Republic of the Congo	31	-	2	9	9	6	5	-	-	-
Marokko - Marocko - Morocco	38	-	-	11	11	9	4	2	1	-
Puola - Polen - Poland	33	-	-	5	15	9	3	1	-	-
Romania - Rumänien - Romania	34	-	-	4	12	15	2	1	-	-
Saksa - Tyskland - Germany	43	-	1	3	8	16	12	3	-	-
Ent. Serbia ja Montenegro F.d. Serbien och Montenegro - Former Serbia and Montenegro	96	-	3	26	31	29	6	1	-	-
Somalia	195	-	12	50	57	42	27	5	2	-
Sudan	40	-	-	7	13	15	4	1	-	-
Thaimaa - Thailand	169	-	1	20	58	50	36	4	-	-
Turkki - Turkiet - Turkey	66	-	-	13	23	21	8	1	-	-
Ukraina - Ukraine	36	-	2	6	11	11	3	3	-	-
USA	37	-	-	3	8	12	10	4	-	-
Venäjä - Ryssland - Russia	538	-	19	87	185	151	65	29	2	-
Vietnam - Viet Nam	78	-	-	18	27	24	6	3	-	-
Viro - Estland - Estonia	369	-	15	73	126	90	46	16	1	2
Muu kansalaisuus - Annat medborgarskap - Other citizenship	769	-	17	109	243	255	124	20	1	-
Tuntematon - Okänd - Unknown	29	-	3	7	9	5	4	1	-	-

2.17 Elävänä syntyneet lapsen järjestysluvun, kaupunkimaisuuden 1) ja maakunnan 2) mukaan 2008

Levande födda efter barnets ordningsnummer, urbaniseringsgrad 1) och landskap 2) 2008
 Live births by birth order of child, degree of urbanisation 1) and region 2) 2008

Alue Område Area	Yhteensä Totalt Total	Lapsen järjestysluku - Barnets ordningsnummer - Birth order										
		1	2	3	4	5	6	7	8	9	10	11-
Koko maa - Hela landet - Whole country	59530	24880	19935	8810	3100	1180	584	330	238	185	112	176
Kaupunkimaiset kunnat Urbana kommuner - Urban municipalities	42534	19062	14426	5791	1780	654	324	179	113	85	44	76
Taajaan asutut kunnat Tätortskommuner - Semi-urban municipalities	8790	3173	2908	1551	615	232	110	55	45	36	23	42
Maaseutumaiset kunnat Landsbygdskommuner - Rural municipalities	8206	2645	2601	1468	705	294	150	96	80	64	45	58
Uusimaa - Nyländ	17392	7956	6055	2274	613	234	106	61	38	24	10	21
Itä-Uusimaa - Östra Nyland	971	363	360	165	47	15	12	1	1	6	1	-
Varsinais-Suomi - Egentliga Finland	4859	2157	1682	685	213	59	34	12	7	1	5	4
Satakunta	2092	849	726	353	107	40	7	8	-	-	1	1
Kanta-Häme - Egentliga Tavastland	1831	752	626	274	104	42	16	8	3	2	2	2
Pirkanmaa - Birkaland	5646	2484	1914	814	266	86	30	27	14	4	4	3
Päijät-Häme - Päijänne-Tavastland	1992	839	658	290	111	41	23	11	5	4	6	4
Kymenlaakso - Kymmenedalen	1584	636	547	270	75	32	14	5	2	1	2	-
Etelä-Karjala - Södra Karelen	1183	496	391	193	68	15	10	7	1	-	-	2
Etelä-Savo - Södra Savolax	1272	509	417	212	81	28	14	4	3	1	3	-
Pohjois-Savo - Norra Savolax	2434	961	793	411	151	48	34	8	10	8	7	3
Pohjois-Karjala - Norra Karelen	1517	628	490	237	85	33	15	12	2	7	3	5
Keski-Suomi - Mellersta Finland	3045	1215	1002	469	183	75	39	18	13	13	9	9
Etelä-Pohjanmaa - Södra Österbotten	2163	821	694	389	152	51	23	14	6	5	3	5
Pohjanmaa - Österbotten	2089	794	711	330	151	38	22	13	11	7	3	9
Keski-Pohjanmaa - Mellersta Österbotten	871	301	270	155	65	27	13	9	12	6	3	10
Pohjois-Pohjanmaa - Norra Österbotten	5673	1947	1641	842	441	257	136	100	97	86	42	84
Kainuu - Kajanaland	750	288	258	115	50	17	9	2	5	3	2	1
Lappi - Lappland	1872	752	592	290	128	41	26	9	8	7	6	13
Ahvenanmaa - Åland	294	132	108	42	9	1	1	1	-	-	-	-

2.18 Elävänä syntyneet äidin iän mukaan ja ruotsinkielisten äitien lapset kaupunkimaisuuden 1) ja maakunnan 2) mukaan 2008

Levande födda efter moderns ålder och svenskspråkiga mödrarnas barn efter urbaniseringsgrad 1) och landskap 2) 2008
 Live births by age of mother and children of Swedish-speaking mothers by degree of urbanisation 1) and region 2) 2008

Alue Område Area	Yhteensä Totalt Total	Kaikki lapset - Alla barn - All children									Ruotsinkielisten äitien lapset Svenskspråkiga mödrarnas barn Children of Swedish-speaking mothers
		Äidin ikä - Moderns ålder - Age of mother									
		-14	15-19	20-24	25-29	30-34	35-39	40-44	45-49	50-	
Koko maa - Hela landet - Whole country	59530	4	1405	9400	18836	19046	8650	2083	103	3	2859
Kaupunkimaiset kunnat Urbana kommuner - Urban municipalities	42534	4	956	6492	13404	13975	6171	1449	81	2	1522
Taajaan asutut kunnat Tätortskommuner - Semi-urban municipalities	8790	-	232	1502	2823	2649	1278	296	10	-	468
Maaseutumaiset kunnat Landsbygdskommuner - Rural municipalities	8206	-	217	1406	2609	2422	1201	338	12	1	869
Uusimaa - Nyländ	17392	2	331	2043	4982	6296	3011	693	32	2	979
Itä-Uusimaa - Östra Nyland	971	-	25	124	292	322	163	43	2	-	250
Varsinais-Suomi - Egentliga Finland	4859	1	123	721	1558	1630	667	151	8	-	227
Satakunta	2092	1	63	415	685	616	244	63	5	-	7
Kanta-Häme - Egentliga Tavastland	1831	-	47	287	610	581	246	58	2	-	7
Pirkanmaa - Birkaland	5646	-	114	857	1855	1868	788	151	13	-	12
Päijät-Häme - Päijänne-Tavastland	1992	-	63	342	659	578	287	60	3	-	18
Kymenlaakso - Kymmenedalen	1584	-	34	261	538	503	190	54	4	-	12
Etelä-Karjala - Södra Karelen	1183	-	31	152	395	397	170	37	1	-	1
Etelä-Savo - Södra Savolax	1272	-	40	249	376	382	172	51	2	-	3
Pohjois-Savo - Norra Savolax	2434	-	68	480	774	689	326	93	4	-	4
Pohjois-Karjala - Norra Karelen	1517	-	54	300	514	407	199	43	-	-	2
Keski-Suomi - Mellersta Finland	3045	-	75	524	986	939	427	91	3	-	5
Etelä-Pohjanmaa - Södra Österbotten	2163	-	54	430	723	629	262	64	1	-	3
Pohjanmaa - Österbotten	2089	-	41	342	739	625	271	69	1	1	1014
Keski-Pohjanmaa - Mellersta Österbotten	871	-	17	180	294	242	113	24	1	-	54
Pohjois-Pohjanmaa - Norra Österbotten	5673	-	133	1100	1869	1573	759	224	15	-	15
Kainuu - Kajanaland	750	-	22	158	262	190	84	32	2	-	-
Lappi - Lappland	1872	-	66	404	637	488	206	68	3	-	6
Ahvenanmaa - Åland	294	-	4	31	88	91	65	14	1	-	240

1) Tilastollinen kuntaryhitys 2009 - Statistisk kommungruppering 2009 - Statistical grouping of municipalities 2009

2) Aluejako 1.1.2009 - Områdesindelning 1.1.2009 - Regional division 1.1.2009

2.19 Kuolleena syntyneet äidin iän, kaupunkimaisuuden ja maakunnan mukaan sekä ruotsinkielisten äitien lapset äidin iän mukaan 2008
 Dödfödda efter moderns ålder, urbaniseringsgrad och landskap samt de svenskspråkiga mödrarnas barn efter moderns ålder 2008
 Stillbirths by age of mother, degree of urbanisation and region and children of Swedish-speaking mothers by age of mother 2008

Alue Område Area	Yhteensä Totalt Total	Äidin ikä - Moderns ålder - Age of mother						
		-19	20-24	25-29	30-34	35-39	40-44	45-
Koko maa - Hela landet - Whole country	189	5	22	40	67	43	10	2
Kaupunkimaiset kunnat	130	2	17	30	48	29	3	1
Urbana kommuner - Urban municipalities								
Taajaan asutut kunnat	30	-	3	5	9	9	4	-
Tätortskommuner - Semi-urban municipalities								
Maaseutumaiset kunnat	29	3	2	5	10	5	3	1
Landsbygdskommuner - Rural municipalities								
Uusimaa - Nyland	57	-	4	11	25	14	2	1
Itä-Uusimaa - Östra Nyland	4	-	-	-	3	1	-	-
Varsinais-Suomi - Egentliga Finland	15	-	-	2	8	3	2	-
Satakunta	8	-	1	3	2	2	-	-
Kanta-Häme - Egentliga Tavastland	9	2	2	1	3	1	-	-
Pirkanmaa - Birkaland	16	-	3	1	9	2	1	-
Päijät-Häme - Päijänne-Tavastland	6	-	-	2	1	3	-	-
Kymenlaakso - Kymmenedalen	4	-	1	1	-	2	-	-
Etelä-Karjala - Södra Karelen	2	-	1	-	1	-	-	-
Etelä-Savo - Södra Savolax	1	-	-	-	-	-	1	-
Pohjois-Savo - Norra Savolax	8	-	2	1	2	2	1	-
Pohjois-Karjala - Norra Karelen	2	-	-	-	2	-	-	-
Keski-Suomi - Mellersta Finland	12	2	2	1	3	4	-	-
Etelä-Pohjanmaa - Södra Österbotten	5	-	1	2	1	1	-	-
Pohjanmaa - Österbotten	6	-	-	4	2	-	-	-
Keski-Pohjanmaa - Mellersta Österbotten	3	-	1	1	-	1	-	-
Pohjois-Pohjanmaa - Norra Österbotten	16	-	2	3	4	3	3	1
Kainuu - Kajanaland	6	1	1	3	-	1	-	-
Lappi - Lappland	9	-	1	4	1	3	-	-
Ahvenanmaa - Åland	-	-	-	-	-	-	-	-
Ruotsinkielisten äitien lapset	11	-	-	3	5	1	1	1
Svenskspråkiga mödrarnas barn - Children of Swedish-speaking mothers								

2.20 Synnytykset synnyttäjän iän, sikiöiden määrän, kaupunkimaisuuden ja maakunnan mukaan 2008

Barnsbörder efter barnaföderskans ålder, antal foster, urbaniseringsgrad och landskap 2008
 Confinements by age of mother, number of foetuses, degree of urbanisation and region 2008

Alue Område Area	Yhteensä Totalt Total	Äidin ikä - Moderns age - Age of mother							Kaksos- synnytyksiä *	Kolmos- synnytyksiä **	
		-17	18-19	20-24	25-29	30-34	35-39	40-44			45-
Koko maa - Hela landet - Whole country	58845	234	1176	9334	18607	18812	8522	2058	102	854	10
Kaupunkimaiset kunnat	42046	158	801	6449	13260	13800	6071	1428	79	606	6
Urbana kommuner - Urban municipalities											
Taajaan asutut kunnat	8689	34	197	1489	2783	2619	1264	294	9	127	2
Tätortskommuner - Semi-urban municipalities											
Maaseutumaiset kunnat	8110	42	178	1396	2564	2393	1187	336	14	121	2
Landsbygdskommuner - Rural municipalities											
Uusimaa - Nyland	17193	70	262	2029	4932	6228	2958	681	33	254	1
Itä-Uusimaa - Östra Nyland	960	6	19	124	290	318	159	42	2	15	-
Varsinais-Suomi - Egentliga Finland	4800	24	100	714	1535	1610	659	152	6	74	-
Satakunta	2074	12	52	412	678	612	242	61	5	26	-
Kanta-Häme - Egentliga Tavastland	1809	8	41	288	600	571	242	58	1	31	-
Pirkanmaa - Birkaland	5572	14	100	844	1828	1854	772	148	12	88	1
Päijät-Häme - Päijänne-Tavastland	1980	9	53	341	653	571	290	60	3	18	-
Kymenlaakso - Kymmenedalen	1565	3	31	260	528	497	189	53	4	21	1
Etelä-Karjala - Södra Karelen	1169	6	25	153	387	393	167	37	1	16	-
Etelä-Savo - Södra Savolax	1249	9	31	247	365	375	168	52	2	20	2
Pohjois-Savo - Norra Savolax	2408	13	55	477	763	679	323	94	4	32	1
Pohjois-Karjala - Norra Karelen	1498	13	41	290	513	401	198	42	-	21	-
Keski-Suomi - Mellersta Finland	3010	8	69	523	975	926	418	88	3	47	-
Etelä-Pohjanmaa - Södra Österbotten	2132	7	47	425	713	618	258	63	1	36	-
Pohjanmaa - Österbotten	2056	5	36	340	728	612	265	68	2	35	2
Keski-Pohjanmaa - Mellersta Österbotten	863	5	12	180	290	237	114	24	1	11	-
Pohjois-Pohjanmaa - Norra Österbotten	5606	9	124	1095	1844	1551	744	223	16	79	2
Kainuu - Kajanaland	744	5	16	156	262	187	84	32	2	12	-
Lappi - Lappland	1868	8	58	405	638	482	208	66	3	13	-
Ahvenanmaa - Åland	289	-	4	31	85	90	64	14	1	5	-
* Kaksossynnytyksiä	854	-	4	86	261	295	169	33	6	-	-
Tvillingsbörder - With twins											
** Kolmossynnytyksiä	10	-	-	1	4	3	1	1	-	-	-
Trillingsbörder - With triplets											

2.21 Ikäryhmittäiset hedelmällisyysluvut, kokonaisedelmällisyys, brutto- ja nettouusiutumisluku kaupunkimaisuuden 1) ja maakunnan 2) mukaan 2008

Fruktsamhetstal efter åldersgrupp, summerad fruktsamhet, brutto- och nettoreproduktionstal efter urbaniseringsgrad 1) och landskap 2) 2008
Age-specific fertility rates, total fertility rates and gross and net reproduction rates by degree of urbanisation 1) and region 2) 2008

Alue Område Area	Naisen ikä - Kvinnans ålder - Age of woman							Kokonais- hedelmällisyys Summerad fruktsamhet Total fertility rate	Bruttouusi- tumislu- ku Brutto- reproduktionstal Gross reproduction rate	Netto- uusiutumisluku Netto- reproduktionstal Net reproduction rate
	15-19	20-24	25-29	30-34	35-39	40-44	45-49			
Koko maa - Hela Landet - Whole country	8,6	59,0	114,6	119,0	55,6	11,4	0,6	1,846	0,903	0,895
Kaupunkimaiset kunnat Urbana kommuner Urban municipalities	8,7	51,3	103,9	116,9	55,8	11,4	0,6	1,743	0,857	0,850
Taajaan asutut kunnat Tätortskommuner Semi-urban municipalities	8,8	88,1	150,5	122,2	54,4	10,5	0,3	2,186	1,052	1,042
Maaseutumaiset kunnat Landsbygdskommuner Rural municipalities	8,3	89,3	157,0	128,5	55,8	12,4	0,4	2,275	1,101	1,091
Uusimaa - Nyland	7,8	44,1	92,1	118,8	62,2	12,6	0,6	1,691	0,827	0,821
Itä-Uusimaa - Östra Nyland	8,5	64,8	140,2	115,9	51,3	11,9	0,6	1,978	0,974	0,968
Varsinais-Suomi - Egentliga Finland	9,2	49,1	103,5	115,0	48,8	9,5	0,5	1,680	0,818	0,809
Satakunta	9,4	70,8	119,2	105,9	40,3	8,6	0,6	1,784	0,883	0,877
Kanta-Häme - Egentliga Tavastland	9,1	65,3	135,5	118,9	49,7	9,8	0,3	1,947	0,954	0,945
Pirkanmaa - Birkaland	8,2	55,1	114,2	121,8	55,6	9,4	0,8	1,825	0,916	0,908
Päijät-Häme - Päijänne-Tavastland	10,3	64,8	125,2	107,7	50,6	8,9	0,4	1,845	0,894	0,885
Kymenlaakso - Kymmenedalen	6,5	61,4	123,6	107,0	38,8	8,9	0,6	1,739	0,866	0,853
Etelä-Karjala - Södra Karelen	8,1	45,0	120,6	121,3	47,5	8,6	0,2	1,766	0,875	0,867
Etelä-Savo - Södra Savolax	8,6	66,4	116,7	112,4	45,6	10,2	0,3	1,815	0,903	0,900
Pohjois-Savo - Norra Savolax	8,6	66,5	118,5	112,7	49,8	11,4	0,4	1,845	0,884	0,877
Pohjois-Karjala - Norra Karelen	10,3	61,8	123,9	104,5	50,1	8,4	0,0	1,802	0,887	0,876
Keski-Suomi - Mellersta Finland	8,9	58,0	119,6	122,2	59,0	10,8	0,3	1,897	0,922	0,914
Etelä-Pohjanmaa - Södra Österbotten	8,6	81,6	145,1	134,1	53,4	10,6	0,2	2,177	1,068	1,054
Pohjanmaa - Österbotten	7,3	65,3	147,1	130,7	54,9	12,9	0,2	2,097	0,994	0,987
Keski-Pohjanmaa - Mellersta Österbotten	6,9	88,1	151,8	129,1	62,4	11,1	0,4	2,250	1,067	1,061
Pohjois-Pohjanmaa - Norra Österbotten	10,0	88,9	149,6	135,2	72,1	18,5	1,2	2,378	1,142	1,130
Kainuu - Kajanaland	8,5	76,9	144,2	108,4	42,8	12,4	0,6	1,987	0,980	0,973
Lappi - Lappland	10,7	74,9	136,5	117,7	46,5	11,5	0,4	2,003	1,002	1,000
Ahvenanmaa - Åland	4,8	51,8	118,7	112,4	73,0	13,2	1,1	1,881	0,883	0,857

1) Tilastollinen kuntaryhmitys 2009 - Statistisk kommungruppering 2009 - Statistical grouping of municipalities 2009
2) Aluejako 1.1.2009 - Områdesindelning 1.1.2009 - Regional division 1.1.2009

2.22 Lailliset raskauden keskeyttämiset naisen iän ja siviilisäädyn mukaan 2008

Legala aborter efter kvinnans ålder och civilstånd 2008
Legal abortions by age and marital status of woman 2008

Siviilisäätö Civilstånd Marital status	Yhteensä Total Total	Ikä - Ålder - Age						
		-19	20-24	25-29	30-34	35-39	40-44	45-
Yhteensä - Total - Total	10423	2070	2861	2103	1580	1154	581	74
Naimaton - Ogift - Single	7546	2045	2582	1500	777	440	179	23
Naimisissa - Gift - Married	2052	22	218	443	581	501	250	37
Eronnut - Fränskild - Divorced	791	3	59	153	217	204	142	13
Leski - Änka - Widowed	26	-	1	4	2	8	10	1
Tuntematon - Okänt - Unknown	8	-	1	3	3	1	-	-

Lähde - Källa - Source: **Stakes** - National Research and Development Centre for Welfare and Health

2.23 Lailliset raskauden keskeyttämiset synnytysten luvun sekä naisen iän mukaan 1996 - 2008 1)

Legal aborter efter antalet förlösnningar samt kvinnans ålder 1996 - 2008 1)

Legal abortions by number of confinements and by age of woman 1996 - 2008 1)

Synnytysten luku ja naisen ikä Antal förlösnningar samt kvinnans ålder Number of confinements and age of woman	Vuosi - År - Year												
	1996	1997	1998	1999	2000	2001	2002	2003	2004	2005	2006	2007	2008
Yhteensä - Totalt - Total	10423	10251	10751	10837	10932	10740	10977	10768	11165	10974	10694	10590	10423
Synnytysten luku - Antal förlösnningar Number of deliveries													
0	4877	4984	5243	5432	5672	5497	5745	5685	5914	5830	5600	5554	5454
1	1986	1834	1991	1951	1903	1962	1957	1920	2057	2017	2031	2055	1938
2	2195	2153	2146	2133	2064	2011	2026	1924	2029	1877	1834	1861	1809
3	998	953	1012	984	938	913	885	880	821	857	872	766	862
4	287	254	274	245	270	249	270	256	247	273	260	246	224
5	52	58	59	64	57	74	67	76	66	85	69	66	90
6	20	10	21	18	21	23	18	14	21	25	19	31	32
7	4	3	2	7	3	6	7	8	6	5	2	8	8
8	1	-	1	2	3	1	1	3	3	2	3	2	2
9-	1	2	2	1	1	3	1	2	1	3	4	-	4
Tuntematon - Okänt - Unknown	2	-	-	-	-	1	-	-	-	-	-	1	-
Ikä - Ålder - Age 2)													
-14	42	53	61	90	88	74	90	61	56	55	65	50	38
15	114	152	180	201	232	209	190	197	184	200	184	155	117
16	292	302	322	337	441	422	391	384	344	352	326	297	307
17	367	386	448	493	536	522	531	483	496	473	448	453	410
18	467	479	532	580	548	641	685	609	642	600	576	589	544
19	536	541	551	581	561	622	707	674	735	656	639	625	654
20-24	2263	2241	2379	2507	2557	2404	2646	2729	3002	2969	2959	2916	2861
25-29	2308	2140	2086	2047	1945	1989	1936	1939	2038	2068	1993	2079	2103
30-34	2036	2000	2122	1933	1933	1798	1728	1646	1609	1558	1517	1595	1580
35-39	1337	1319	1440	1448	1468	1402	1416	1456	1418	1372	1329	1238	1154
40-44	583	567	580	562	574	610	614	540	595	627	616	548	581
45-49	75	71	50	58	48	47	41	50	45	44	40	44	73
50-	3	-	-	-	1	-	-	-	1	-	2	-	1
Tuntematon - Okänt - Unknown	-	-	-	-	-	-	2	-	-	-	-	1	-
	o/oo 3)												
15-19	11,1	11,7	12,7	13,5	14,3	15,0	15,7	14,9	15,4	14,6	13,7	13,2	12,5
20-24	15,1	14,6	15,1	15,7	16,0	15,0	16,6	17,0	18,5	18,2	18,1	18,1	17,9
25-29	13,8	13,3	13,6	13,7	13,0	13,2	12,6	12,3	12,7	12,8	12,3	12,8	12,8
30-34	11,0	10,9	11,7	10,9	11,2	10,8	10,7	10,7	10,4	10,4	9,9	10,3	9,9
35-39	7,1	7,1	7,7	7,7	7,9	7,6	7,7	8,0	8,0	7,9	7,9	7,6	7,4
40-44	2,9	2,9	3,0	2,9	3,0	3,3	3,3	2,9	3,2	3,4	3,3	3,0	3,2
45-49	0,4	0,3	0,2	0,3	0,2	0,2	0,2	0,3	0,2	0,2	0,2	0,2	0,4
Yleinen raskauden keskeyttäisyys 4) Allmän abortkvot General abortion rate	8,2	8,2	8,6	8,7	8,9	8,8	9,1	9,0	9,4	9,3	9,1	9,0	8,9
Raskauden kokonaiskeskeyttäisyys 5) Samlad abortkvot Total abortion rate	307	304	320	324	328	325	334	330	343	338	331	326	320
Raskauden keskeyttämisä 1000 elävänä syntynyttä kohti Aborter på 1000 levande födda Abortions per 1000 live births	172	173	188	188	193	191	198	190	193	190	182	180	175

Lain mukaan (1970/239) raskautta ei saa keskeyttää yleensä kahdennentoista raskausviikon jälkeen. - Enligt lagen (1970/239) får havandeskap i allmänhet inte avbrytas efter havandeskapets tolfte vecka. - Under Finnish law (1970/239), termination of pregnancy is generally prohibited after the 12th week of pregnancy.

1) THL on korjannut lukujaan, mikä näkyy uudelleen laskemissamme tunnusluvuissa pieninä muutoksina joinakin vuosina
Institutet för hälsa och välfärd har reviderat sina uppgifter och därför förekommer det små ändringar i nyckeltalen för några åren
The National Institute for Health and Welfare has revised its figures, for which reason the key figures for some years have changed slightly.

2) Ikä toimenpiteen suorituspäivänä vuosina 1994-2005; aikaisempina vuosina ikä suoritusvuoden lopussa - Åldern under dagen för avbrytandet åren 1994-2005; under tidigare år har åldern angivits i slutet av året för avbrytandet - In 1994-2005 the age on the day of the procedure; in previous years the age at the end of the year of the procedure.

3) Keskiväkiluvun 1000 vastaavan ikäryhmän naista kohti - På 1000 av medelfolkmängdens kvinnor i motsvarande ålder - Per 1000 women in respective age group.

4) Raskauden keskeyttämisä 1000 keskiväkiluvun 15-49 -vuotiasta naista kohti. - Aborter på 1000 av medelfolkmängdens 15-49-åriga kvinnor - Abortions per 1000 women in mean population aged 15-49

5) Raskauden keskeyttämisen määrä, joka suoritetaan 1000 naiselle koko heidän hedelmällisyyskautenaan olettaen, että kalenterivuoden keskeyttäisyys on voimassa ja ettei kukaan naisista kuole ennen 50. ikävuotta - Det antal aborter som 1000 kvinnor genomgår under hela sin reproduktionsperiod under förutsättning av att kalenderårets abort-frekvenser gäller och att ingen av kvinnorna dör före 50 års ålder - The number of abortions performed on 1000 women during their reproductive period, provided that the abortion frequencies of the calendar year are valid and that none of women dies before the age of 50

Lähde - Källa - Source: Terveyden ja hyvinvoinnin laitos (THL) - Institutet för hälsa och välfärd (THL) - National Institute for Health and Welfare (THL)

3.01 Kuolleet iän ja sukupuolen mukaan 1996 - 2008

Döda efter ålder och kön 1996 - 2008
Deaths by age and sex 1996 - 2008

Ikä Ålder Age	1996	1997	1998	1999	2000	2001	2002	2003	2004	2005	2006	2007	2008
Molemmat sukupuolet - Boda könen - Both sexes													
Yhteensä - Totalt - Total	49167	49108	49262	49345	49339	48550	49418	48996	47600	47928	48065	49077	49094
0-4	292	293	282	260	254	217	205	224	238	239	196	207	199
5-9	51	66	33	59	36	45	41	29	36	65	33	28	33
10-14	65	55	50	50	47	35	37	51	36	54	44	40	32
15-19	143	144	155	167	171	155	152	138	144	127	163	152	140
20-24	230	229	216	236	261	238	243	238	249	205	237	243	220
25-29	285	262	229	245	248	256	210	239	236	206	210	254	233
30-34	403	360	373	370	363	328	320	247	239	272	258	277	273
35-39	613	581	551	518	533	496	499	431	473	473	394	403	390
40-44	998	977	902	877	866	822	761	725	755	755	666	677	685
45-49	1540	1501	1480	1421	1346	1289	1224	1239	1219	1233	1122	1082	1011
50-54	1541	1808	2025	1985	2159	1995	1962	1947	1970	1989	1841	1811	1735
55-59	2074	2050	1984	2007	2028	2090	2255	2539	2774	3023	2844	2783	2745
60-64	2674	2643	2691	2810	2681	2667	2649	2648	2673	2818	2883	3167	3446
65-69	4469	4278	4147	3878	3679	3479	3459	3381	3507	3419	3450	3593	3387
70-74	5976	5941	6022	5872	5652	5501	5549	5201	4873	4613	4523	4362	4431
75-79	7033	7049	7205	7327	7418	7466	7411	7384	6854	6781	6774	6758	6516
80-84	8476	8183	8082	7900	7886	7900	8158	8170	8092	8242	8430	8447	8364
85-89	7537	7799	7693	7983	7899	7637	7832	7677	6997	6935	7330	7797	8051
90-	4767	4889	5142	5380	5812	5934	6451	6488	6235	6479	6667	6996	7203
Miehet - Män - Males													
Yhteensä - Totalt - Total	24274	23948	24486	24431	24053	23783	23992	23922	23802	24057	24315	24809	24457
0-4	161	162	159	141	149	137	115	127	149	135	110	119	119
5-9	28	42	18	35	18	31	21	16	20	35	15	13	21
10-14	44	30	28	26	22	22	25	38	19	28	30	21	19
15-19	102	102	112	117	125	115	109	103	100	81	124	108	102
20-24	183	186	151	181	197	188	187	177	190	151	194	177	168
25-29	236	203	177	194	183	204	168	182	166	156	164	199	170
30-34	300	256	272	276	261	252	225	182	184	197	193	211	209
35-39	455	434	411	380	379	326	356	316	343	332	284	308	285
40-44	716	686	661	626	610	568	526	508	520	540	461	471	494
45-49	1122	1040	1051	1001	931	906	842	877	868	848	791	761	707
50-54	1103	1291	1437	1408	1538	1375	1361	1377	1370	1373	1251	1293	1191
55-59	1485	1468	1410	1415	1413	1485	1560	1790	1910	2097	2005	1935	1905
60-64	1875	1785	1880	1989	1814	1798	1819	1826	1843	1940	1996	2176	2390
65-69	2958	2790	2792	2628	2438	2272	2306	2214	2340	2302	2302	2389	2249
70-74	3441	3446	3528	3556	3392	3386	3416	3198	3037	2796	2870	2795	2773
75-79	3375	3323	3508	3588	3650	3737	3841	3833	3705	3795	3796	3803	3635
80-84	3258	3150	3219	3067	3079	3170	3278	3268	3337	3488	3701	3866	3692
85-89	2298	2481	2466	2493	2487	2408	2348	2362	2211	2181	2428	2533	2641
90-	1134	1073	1206	1310	1367	1403	1489	1528	1490	1582	1600	1631	1687
Naiset - Kvinnor - Females													
Yhteensä - Totalt - Total	24893	25160	24776	24914	25286	24767	25426	25074	23798	23871	23750	24268	24637
0-4	131	131	123	119	105	80	90	97	89	104	86	88	80
5-9	23	24	15	24	18	14	20	13	16	30	18	15	12
10-14	21	25	22	24	25	13	12	13	17	26	14	19	13
15-19	41	42	43	50	46	40	43	35	44	46	39	44	38
20-24	47	43	65	55	64	50	56	61	59	54	43	66	52
25-29	49	59	52	51	65	52	42	57	70	50	46	55	63
30-34	103	104	101	94	102	76	95	65	55	75	65	66	64
35-39	158	147	140	138	154	170	143	115	130	141	110	95	105
40-44	282	291	241	251	256	254	235	217	235	215	205	206	191
45-49	418	461	429	420	415	383	382	362	351	385	331	321	304
50-54	438	517	588	577	621	620	601	570	600	616	590	518	544
55-59	589	582	574	592	615	605	695	749	864	926	839	848	840
60-64	799	858	811	821	867	869	830	822	830	878	887	991	1056
65-69	1511	1488	1355	1250	1241	1207	1153	1167	1167	1117	1148	1204	1138
70-74	2535	2495	2494	2316	2260	2115	2133	2003	1836	1817	1653	1567	1658
75-79	3658	3726	3697	3739	3768	3729	3570	3551	3149	2986	2978	2955	2881
80-84	5218	5033	4863	4833	4807	4730	4880	4902	4755	4754	4729	4581	4672
85-89	5239	5318	5227	5490	5412	5229	5484	5315	4786	4754	4902	5264	5410
90-	3633	3816	3936	4070	4445	4531	4962	4960	4745	4897	5067	5365	5516

3.02 Alle vuoden ikäisenä kuolleet iän ja sukupuolen mukaan 1996 - 2008

Döda under första levnadsåret efter ålder och kön 1996 - 2008

Infant deaths by age and sex 1996 - 2008

Ikä vuorokausina/kuukausina Ålder i dygn/månader Age in days/in months	Vuosi - År - Year												
	1996	1997	1998	1999	2000	2001	2002	2003	2004	2005	2006	2007	2008
Molemmat sukupuolet - Boda könen - Both sexes													
Yhteensä - Totalt - Total	242	232	239	208	213	181	168	176	191	174	167	161	157
0 vrk - dygn - days	93	79	85	70	65	54	59	52	66	58	49	52	50
1-6 vrk - dygn - days	45	49	54	49	36	44	36	41	46	42	42	43	43
7-27 vrk - dygn - days	41	36	33	33	40	24	26	25	29	20	27	16	20
28 vrk - 11kk	63	68	67	56	72	59	47	58	50	54	49	50	44
28 dygn - 11 månader 28 days - 11 months													
Pojat - Pojkar - Boys													
Yhteensä - Totalt - Total	140	128	133	113	124	118	91	93	120	95	96	93	93
0 vrk - dygn - days	53	41	47	43	37	36	33	26	39	26	25	32	32
1-6 vrk - dygn - days	26	25	29	19	20	31	23	21	24	20	26	25	30
7-27 vrk - dygn - days	25	22	17	14	22	13	11	14	21	15	13	8	10
28 vrk - 11kk	36	40	40	37	45	38	24	32	36	34	32	28	21
28 dygn - 11 månader 28 days - 11 months													
Tytöt - Flickor - Girls													
Yhteensä - Totalt - Total	102	104	106	95	89	63	77	83	71	79	71	68	64
0 vrk - dygn - days	40	38	38	27	28	18	26	26	27	32	24	20	18
1-6 vrk - dygn - days	19	24	25	30	16	13	13	20	22	22	16	18	13
7-27 vrk - dygn - days	16	14	16	19	18	11	15	11	8	5	14	8	10
28 vrk - 11kk	27	28	27	19	27	21	23	26	14	20	17	22	23
28 dygn - 11 månader 28 days - 11 months													

3.03 Kuolleet kaupunkimaisuuden 1) ja maakunnan 2) mukaan 1996 - 2008

Döda efter urbaniseringsgrad 1) och landskap 2) 1996 - 2008

Deaths by degree of urbanisation 1) and region 2) 1996 - 2008

Alue Område Area	Vuosi - År - Year												
	1996	1997	1998	1999	2000	2001	2002	2003	2004	2005	2006	2007	2008
Koko maa	49167	49108	49262	49345	49339	48550	49418	48996	47600	47928	48065	49077	49094
Hela landet - Whole country													
Kaupunkimaiset kunnat	29271	28991	29409	29266	29513	29294	29865	29336	28787	28938	29028	29833	29624
Urbana kommuner Urban municipalities													
Taajaan asutut kunnat	8495	8511	8423	8596	8560	8297	8270	8574	8101	8354	8238	8372	8462
Tätortskommuner Semi-urban municipalities													
Maaseutumaiset kunnat	11401	11606	11430	11483	11266	10959	11283	11086	10712	10636	10799	10872	11008
Landsbygdskommuner Rural municipalities													
Uusimaa - Nyländ	9902	9805	9870	9779	9937	9884	9940	9999	9764	9839	9783	9939	9803
Itä-Uusimaa - Östra Nyland	882	862	883	801	860	822	871	845	810	840	818	841	784
Varsinais-Suomi - Egentliga Finland	4415	4490	4342	4472	4591	4463	4504	4368	4302	4400	4354	4462	4490
Satakunta	2596	2527	2436	2521	2478	2441	2491	2428	2341	2448	2372	2496	2468
Kanta-Häme - Egentliga Tavastland	1726	1732	1783	1775	1754	1830	1725	1760	1729	1833	1695	1773	1714
Pirkanmaa - Birkaland	4462	4462	4282	4466	4417	4315	4582	4306	4124	4187	4290	4396	4312
Päijät-Häme - Päijänne-Tavastland	2115	2037	2087	1985	1928	1890	1975	2010	1921	1977	1873	2054	2057
Kymenlaakso - Kymmenedalen	2211	2169	2218	2224	2284	2161	2259	2119	2052	2117	2140	2208	2113
Etelä-Karjala - Södra Karelen	1590	1617	1584	1621	1508	1509	1439	1599	1568	1532	1493	1591	1513
Etelä-Savo - Södra Savolax	1998	1913	1961	1961	1961	1913	1911	1934	1921	1955	1956	1926	2011
Pohjois-Savo - Norra Savolax	2691	2720	2785	2660	2722	2622	2685	2667	2587	2590	2624	2765	2678
Pohjois-Karjala - Norra Karelen	1932	1942	2004	1953	1884	1898	1984	1848	1818	1827	1775	1828	1905
Keski-Suomi - Mellersta Finland	2488	2545	2635	2594	2590	2662	2627	2637	2517	2375	2556	2586	2657
Etelä-Pohjanmaa - Södra Österbotten	2112	2093	2099	2149	2074	2026	2067	2107	2033	2066	2072	2010	2094
Pohjanmaa - Österbotten	1719	1657	1656	1768	1737	1695	1713	1673	1652	1673	1652	1635	1689
Keski-Pohjanmaa - Mellersta Österbotten	610	619	636	589	615	608	659	619	610	582	590	612	684
Pohjois-Pohjanmaa - Norra Österbotten	2756	2911	3009	3024	2974	2881	2907	3000	2919	2812	2878	2928	2980
Kainuu - Kajanaland	938	916	932	902	985	920	1003	1003	918	887	1045	963	972
Lappi - Lappland	1743	1850	1823	1804	1793	1782	1840	1806	1752	1729	1842	1815	1920
Ahvenanmaa - Åland	281	241	237	297	247	228	236	268	262	259	257	249	250

1) Tilastollinen kuntaryhmitys 2009 - Statistisk kommungruppering 2009 - Statistical grouping of municipalities 2009

2) Aluejako 1.1.2009 - Områdesindelning 1.1.2009 - Regional division 1.1.2009

3.04 Kuolleet kuukausittain 1996 - 2008

Döda månadsvis 1996 - 2008
Deaths by month 1996 - 2008

Kuukausi Månad Month	Vuosi - År - Year												
	1996	1997	1998	1999	2000	2001	2002	2003	2004	2005	2006	2007	2008
Yhteensä - Totalt - Total	49167	49108	49262	49345	49339	48550	49418	48996	47600	47928	48065	49077	49094
Tammikuu - Januari	5243	4550	4211	4473	5171	4143	4532	4811	4621	4205	4254	4369	4286
Helmikuu - Februari	4304	3986	4354	4711	4377	3865	4029	3818	3892	3866	3694	4213	4070
Maaliskuu - Mars	4278	4363	4918	4672	4393	4173	4550	4092	4085	4598	4306	4820	4659
Huhtikuu - April	3914	4104	4261	3890	3997	4127	4383	4025	3867	4017	4181	4137	4300
Toukokuu - Maj	4027	4060	3890	4001	3987	4087	4044	3916	3925	4160	4025	3974	4067
Kesäkuu - Juni	3856	3990	3760	3850	3925	4135	3808	3723	3930	3831	3859	3882	3803
Heinäkuu - Juli	3852	3798	3913	3902	3932	4034	4026	3949	3823	3895	3841	3785	3920
Elokuu - Augusti	3819	3856	3860	3948	3905	3885	3896	3942	3816	3707	3860	4013	3889
Syyskuu - September	3772	3818	3907	3775	3812	3908	3744	3856	3796	3804	3674	3873	3922
Lokakuu - Oktober	3880	4197	4032	3821	3807	3922	4107	3990	3968	3850	4139	3919	3957
Marraskuu - November	3821	3975	3978	3798	3772	3978	3908	3866	3748	3768	4054	3959	3983
Joulukuu - December	4401	4411	4178	4504	4261	4293	4391	5008	4129	4227	4178	4133	4238

3.05 Kuolleisuus iän ja sukupuolen mukaan 1996 - 2008, promillea keskiväkiluvusta

Dödlighet efter ålder och kön 1996 - 2008, i promille av medelfolkmängden
Mortality by age and sex 1996 - 2008, per 1,000 of mean population

Ikä Ålder Age	Vuosi - År - Year												
	1996	1997	1998	1999	2000	2001	2002	2003	2004	2005	2006	2007	2008
Miehet - Män - Males													
Yhteensä - Totalt - Total	9,7	9,6	9,7	9,7	9,5	9,4	9,4	9,4	9,3	9,4	9,4	9,6	9,4
0-4	1,0	1,0	1,0	0,9	1,0	0,9	0,8	0,9	1,0	0,9	0,8	0,8	0,8
5-9	0,2	0,3	0,1	0,2	0,1	0,2	0,1	0,1	0,1	0,2	0,1	0,1	0,1
10-14	0,3	0,2	0,2	0,2	0,1	0,1	0,2	0,2	0,1	0,2	0,2	0,1	0,1
15-19	0,6	0,6	0,7	0,7	0,7	0,7	0,7	0,6	0,6	0,5	0,8	0,6	0,6
20-24	1,2	1,2	0,9	1,1	1,2	1,1	1,1	1,1	1,1	0,9	1,1	1,0	1,0
25-29	1,4	1,2	1,1	1,2	1,2	1,3	1,0	1,1	1,0	0,9	1,0	1,2	1,0
30-34	1,6	1,3	1,4	1,5	1,5	1,5	1,3	1,1	1,2	1,3	1,2	1,3	1,2
35-39	2,3	2,2	2,1	2,0	2,0	1,7	1,9	1,7	1,9	1,9	1,6	1,8	1,8
40-44	3,5	3,4	3,3	3,2	3,1	2,9	2,7	2,6	2,7	2,8	2,4	2,5	2,6
45-49	5,1	4,8	5,0	4,8	4,6	4,5	4,2	4,5	4,5	4,4	4,2	4,0	3,7
50-54	6,7	7,2	7,4	6,8	7,2	6,4	6,5	6,7	6,8	6,9	6,4	6,6	6,2
55-59	11,0	10,6	10,2	10,1	9,6	9,4	9,1	9,5	9,5	10,1	9,7	9,5	9,6
60-64	16,4	15,5	15,9	16,3	14,7	14,1	13,9	14,1	14,0	13,9	13,4	13,4	13,4
65-69	28,1	26,3	26,5	25,3	23,5	21,9	22,0	20,5	20,9	20,3	19,6	19,8	18,8
70-74	44,4	42,9	42,4	41,5	38,6	37,8	37,7	35,3	33,7	30,9	31,5	30,2	29,0
75-79	72,4	68,4	69,0	66,4	63,9	62,7	61,7	59,0	54,9	54,4	52,8	51,8	49,2
80-84	114,3	111,6	113,6	109,0	107,5	104,5	102,7	96,8	91,7	89,6	90,0	89,1	80,6
85-89	176,3	183,2	179,0	179,3	177,0	171,3	166,8	165,0	152,5	143,5	147,5	143,6	139,2
90-	308,4	274,7	286,9	294,6	294,7	287,5	289,6	287,5	271,7	278,6	271,9	266,6	263,1
Naiset - Kvinnor - Females													
Yhteensä - Totalt - Total	9,5	9,5	9,4	9,4	9,5	9,3	9,6	9,4	8,9	8,9	8,8	9,0	9,1
0-4	0,8	0,8	0,8	0,8	0,7	0,6	0,6	0,7	0,6	0,7	0,6	0,6	0,6
5-9	0,1	0,2	0,1	0,1	0,1	0,1	0,1	0,1	0,1	0,2	0,1	0,1	0,1
10-14	0,1	0,2	0,1	0,2	0,2	0,1	0,1	0,1	0,1	0,2	0,1	0,1	0,1
15-19	0,3	0,3	0,3	0,3	0,3	0,2	0,3	0,2	0,3	0,3	0,2	0,3	0,2
20-24	0,3	0,3	0,4	0,3	0,4	0,3	0,4	0,4	0,4	0,3	0,3	0,4	0,3
25-29	0,3	0,4	0,3	0,3	0,4	0,3	0,3	0,4	0,4	0,3	0,3	0,3	0,4
30-34	0,6	0,6	0,6	0,5	0,6	0,5	0,6	0,4	0,4	0,5	0,4	0,4	0,4
35-39	0,8	0,8	0,8	0,7	0,8	0,9	0,8	0,6	0,7	0,8	0,7	0,6	0,7
40-44	1,4	1,5	1,2	1,3	1,4	1,4	1,3	1,2	1,3	1,2	1,1	1,1	1,0
45-49	2,0	2,2	2,1	2,1	2,1	1,9	1,9	1,9	1,8	2,0	1,8	1,7	1,6
50-54	2,7	2,9	3,1	2,8	2,9	2,9	2,9	2,8	3,0	3,1	3,0	2,7	2,8
55-59	4,2	4,1	4,0	4,1	4,1	3,8	4,0	4,0	4,3	4,5	4,0	4,2	4,2
60-64	6,3	6,8	6,3	6,2	6,4	6,3	5,9	5,9	5,9	6,0	5,7	5,9	5,7
65-69	11,5	11,4	10,6	10,0	10,1	9,9	9,5	9,4	9,1	8,6	8,6	8,9	8,5
70-74	21,1	20,7	20,7	19,1	18,5	17,3	17,5	16,7	15,7	15,7	14,4	13,6	14,1
75-79	39,8	39,2	37,8	36,7	36,0	35,4	33,8	33,4	29,3	27,4	27,1	26,9	26,6
80-84	76,4	74,1	71,3	71,8	71,0	66,7	66,3	64,2	59,3	57,2	56,0	53,5	53,8
85-89	138,5	135,7	129,7	133,6	130,3	125,5	131,4	126,2	114,0	110,4	106,3	108,1	105,8
90-	261,3	260,4	253,5	245,9	253,8	245,8	256,4	247,1	226,8	223,8	223,2	227,7	225,1

3.06 Ruotsinkielisen väestön kuolleisuus iän ja sukupuolen mukaan 1996 - 2008, promillea keskväkiluvusta

Dödligheten bland den svenskspråkiga befolkningen efter ålder och kön 1996 - 2008, i promille av medelfolkmängden
Mortality of Swedish-speaking population by age and sex 1996 - 2008, per 1,000 of mean population

Ikä Ålder Age	1996	1997	1998	1999	2000	2001	2002	2003	2004	2005	2006	2007	2008
Miehet - Män - Males													
Yhteensä Total - Totalt	12,4	11,4	11,4	11,7	11,7	11,4	11,2	11,0	11,2	11,2	11,1	11,2	10,3
0-4	0,5	0,5	0,4	0,2	0,6	0,2	0,5	0,4	0,2	0,7	0,2	0,8	0,9
5-9	-	0,2	-	0,1	0,2	0,1	0,1	0,1	0,4	0,1	0,2	-	-
10-14	0,2	0,1	0,1	0,1	-	0,3	-	0,2	0,4	0,5	0,1	0,1	0,1
15-19	0,3	0,3	0,7	0,6	0,7	1,0	0,3	0,7	0,3	0,2	1,0	0,7	0,2
20-24	1,1	0,5	0,2	0,7	0,7	0,6	0,9	0,8	0,2	0,5	0,5	0,6	0,7
25-29	1,4	0,8	0,7	1,6	1,1	1,5	0,4	0,6	1,0	1,2	0,6	1,2	0,7
30-34	0,9	0,6	1,1	0,7	0,7	1,0	0,9	0,7	1,0	1,0	0,9	0,9	1,0
35-39	1,5	1,1	0,8	1,1	1,6	1,5	0,9	0,8	1,0	1,1	0,9	0,7	1,2
40-44	2,0	1,7	1,6	2,6	1,2	2,1	1,0	0,7	2,1	2,1	1,1	1,9	0,9
45-49	3,2	3,0	2,9	2,5	2,0	3,1	2,1	2,7	3,2	2,8	2,6	2,3	1,5
50-54	4,5	4,9	4,7	5,2	4,7	4,0	4,3	3,9	3,8	5,4	4,9	4,6	4,2
55-59	8,3	7,5	7,7	7,3	6,1	6,4	9,1	6,7	6,6	7,0	7,0	7,6	7,6
60-64	11,2	10,9	11,0	10,4	12,0	9,8	11,2	8,2	10,8	10,1	9,9	10,1	10,9
65-69	25,1	19,3	21,3	17,9	20,1	16,7	15,1	15,4	16,9	19,0	17,3	16,7	13,0
70-74	42,3	38,4	31,0	33,9	37,8	30,5	33,4	24,9	29,9	24,6	27,2	23,9	23,1
75-79	63,5	57,7	58,3	54,9	54,8	50,9	49,6	52,2	50,5	51,0	49,0	46,2	38,5
80-84	105,2	101,0	105,7	104,7	99,1	92,8	90,8	92,0	80,9	82,7	83,2	75,8	73,6
85-89	161,3	154,0	159,2	176,6	156,0	172,3	145,9	159,3	159,7	137,6	132,3	148,6	128,5
90-	304,3	267,3	258,8	278,0	271,8	308,5	298,2	317,1	269,7	271,5	267,0	279,2	259,0
Naiset - Kvinnor - Females													
Yhteensä Total - Totalt	14,0	13,5	12,8	13,1	13,7	12,9	13,1	13,2	12,2	12,3	11,9	11,7	12,0
0-4	0,3	0,3	0,5	0,5	0,4	0,4	0,8	0,5	0,4	0,4	0,4	0,4	0,6
5-9	0,4	-	0,1	-	-	-	0,2	0,1	0,4	0,1	-	-	0,1
10-14	0,4	-	0,0	-	-	0,1	-	-	0,1	0,0	0,1	-	-
15-19	0,2	0,2	0,4	0,5	0,2	0,4	0,2	0,1	0,1	0,4	-	-	-
20-24	0,1	0,1	0,4	0,1	0,1	-	0,1	0,3	0,3	0,0	-	0,4	0,1
25-29	-	0,5	0,2	0,1	0,3	0,1	0,3	0,9	0,1	0,3	0,1	0,1	0,8
30-34	0,2	0,9	0,3	0,2	0,2	0,6	0,6	0,6	0,1	0,3	0,3	0,4	0,5
35-39	0,8	0,9	0,9	0,7	0,6	0,9	0,3	0,5	0,5	0,3	0,5	0,5	0,4
40-44	0,6	1,4	0,9	1,4	0,3	0,9	0,8	0,5	0,8	1,7	0,7	0,9	0,8
45-49	1,1	1,4	1,7	0,9	1,6	1,3	0,7	1,5	1,6	1,5	1,8	1,7	1,1
50-54	2,6	3,1	2,7	3,4	3,7	3,6	2,4	2,7	2,7	2,8	2,4	2,3	2,1
55-59	3,3	3,3	2,1	4,0	4,5	3,6	4,1	3,4	3,0	3,3	3,9	3,9	4,7
60-64	6,3	8,0	6,6	6,2	7,3	4,9	5,4	6,0	5,3	5,8	5,5	5,6	4,2
65-69	10,3	11,0	8,5	8,8	8,9	11,2	9,7	9,0	9,0	10,1	8,4	8,3	8,6
70-74	17,1	21,7	17,9	17,2	19,4	16,1	16,0	14,2	13,1	12,5	13,6	11,4	14,5
75-79	40,0	33,1	33,8	33,8	31,1	33,2	31,3	32,2	28,2	25,2	25,6	22,7	27,6
80-84	76,1	68,2	62,7	62,5	63,3	57,0	64,9	56,4	53,1	53,1	51,2	49,1	49,9
85-89	123,6	117,4	115,8	118,5	121,7	114,8	114,8	111,6	107,7	107,2	100,8	99,9	97,0
90-	264,2	237,1	224,0	226,6	252,4	223,6	221,3	248,8	222,5	227,1	213,9	217,2	208,6

3.07 Imeväiskuolleisuus ja perinataalikuolleisuus sukupuolen mukaan 1989 - 2008

Spädbarnsdödlighet och perinatal dödlighet efter kön 1989 - 2008
Neo-natal mortality and perinatal mortality by sex 1989 - 2008

Vuosi År Year	Kuolleisuus ensimmäisenä - Dödlighet under första - Mortality during the first												Perinataalikuolleisuus Perinatal dödlighet Perinatal mortality		
	Elinvuorokautena Levnadsdygnet Day of life			Elinviikkona Levnadsveckan Week of life			4 elinviikkona 4 levnadsveckor 4 weeks of life			Elinvuotena Levnadsåret Year of life			Yhteensä Totalt Total	Sukupuoli - Kön - Sex	
	Yhteensä Totalt Total	Sukupuoli - Kön - Sex		Yhteensä Totalt Total	Sukupuoli - Kön - Sex		Yhteensä Totalt Total	Sukupuoli - Kön - Sex		Yhteensä Totalt Total	Sukupuoli - Kön - Sex			Yhteensä Totalt Total	Sukupuoli - Kön - Sex
		M	N/K/F		M	N/K/F		M	N/K/F		M	N/K/F	M		N/K/F
1989	1,8	2	1,5	3,4	3,7	3	4,1	4,5	3,7	6	6,7	5,4	7,3	7,7	6,8
1990	1,7	1,6	1,8	3,1	3,0	3,1	3,7	3,7	3,8	5,6	5,5	5,7	7,1	7,2	7,0
1991	2,1	2,5	1,7	3,5	3,9	3,0	4,2	4,8	3,7	5,9	6,5	5,2	7,5	8,4	6,7
1992	1,9	2,3	1,6	3,0	3,5	2,6	3,7	4,3	3,1	5,2	5,8	4,5	7,0	7,4	6,5
1993	1,6	1,8	1,4	2,5	2,9	2,2	3,1	3,4	2,7	4,4	5,0	3,9	6,1	6,6	5,6
1994	1,7	2,1	1,4	2,9	3,3	2,4	3,5	3,8	3,2	4,7	5,1	4,3	6,2	7,2	5,2
1995	1,3	1,6	0,9	2,0	2,4	1,6	2,7	3,1	2,3	3,9	4,3	3,6	6,0	6,4	5,6
1996	1,5	1,7	1,4	2,3	2,5	2,0	2,9	3,3	2,5	4,0	4,5	3,4	5,7	6,0	5,3
1997	1,3	1,4	1,3	2,2	2,2	2,1	2,8	2,9	2,6	3,9	4,2	3,6	5,9	6,2	5,5
1998	1,5	1,6	1,4	2,4	2,6	2,3	3,0	3,2	2,8	4,2	4,6	3,8	6,1	6,2	6,1
1999	1,2	1,5	1,0	2,1	2,1	2,0	2,6	2,6	2,7	3,6	3,8	3,4	5,1	5,6	4,7
2000	1,1	1,3	1,0	1,8	1,9	1,6	2,5	2,7	2,3	3,8	4,2	3,2	5,9	6,3	5,4
2001	1,1	1,5	0,7	1,7	2,3	1,1	2,2	2,8	1,5	3,2	4,1	2,3	5,0	6,0	4,0
2002	1,3	1,4	1,1	1,7	2,0	1,4	2,2	2,3	2,0	3,0	3,2	2,9	4,9	5,2	4,5
2003	0,9	0,9	0,9	1,6	1,6	1,7	2,1	2,1	2,1	3,1	3,2	3,0	4,8	5,0	4,6
2004	1,1	1,3	1,0	1,9	2,1	1,7	2,4	2,8	2,0	3,3	4,0	2,5	5,2	4,9	5,5
2005	1,0	0,9	1,1	1,7	1,6	1,9	2,1	2,1	2,1	3,0	3,2	2,8	4,9	4,6	5,2
2006	0,8	0,8	0,8	1,5	1,7	1,4	2,0	2,2	1,9	2,8	3,2	2,5	4,8	5,1	4,5
2007	0,9	1,1	0,7	1,6	1,9	1,3	1,9	2,2	1,6	2,7	3,1	2,4	5,1	5,7	4,4
2008	0,8	1,1	0,6	1,6	2,0	1,1	1,9	2,4	1,4	2,6	3,1	2,2	4,7	5,0	4,4

3.08 Leskeksi jääneet sukupuolen ja iän mukaan 1994 - 2008, promillea naimisissa olevien keskväkiluvusta

Nyblivna änkor och änklingar efter kön och ålder 1994 - 2008, i promille av alla gifta i medelfolkmängden
Newly widowed by age and sex 1994 - 2008, per 1,000 married of mean population

Ikä Ålder Age	Vuosi - År - Year															
	1994	1995	1996	1997	1998	1999	2000	2001	2002	2003	2004	2005	2006	2007	2008	
Miehet - Män - Males																
15-24	0,1	0,1	0,2	0,0	0,4	0,4	0,5	0,1	0,3	0,1	0,3	0,0	0,3	0,0	0,1	
25-29	0,4	0,3	0,1	0,3	0,1	0,3	0,1	0,2	0,2	0,3	0,3	0,3	0,2	0,1	0,2	
30-34	0,3	0,4	0,3	0,3	0,3	0,4	0,4	0,3	0,4	0,2	0,4	0,4	0,3	0,3	0,2	
35-39	0,5	0,6	0,5	0,5	0,3	0,4	0,5	0,7	0,4	0,4	0,4	0,5	0,4	0,5	0,3	
40-44	0,8	0,8	0,7	0,8	0,9	0,6	0,7	0,8	0,9	0,7	0,6	0,8	0,6	0,6	0,4	
45-49	1,2	1,3	1,3	1,3	1,1	1,4	1,4	1,2	1,1	1,2	1,1	1,1	1,1	1,0	1,0	
50-54	2,1	2,0	1,8	2,1	2,1	1,8	2,0	1,8	1,9	1,7	1,9	2,1	1,7	1,8	1,7	
55-59	3,2	3,1	3,0	2,6	3,0	2,9	2,6	2,7	2,7	2,7	2,9	2,7	2,6	2,8	2,7	
60-64	5,1	5,2	4,7	4,7	4,2	4,2	4,2	4,3	4,1	4,4	4,1	4,1	4,1	4,0	4,0	
65-69	9,2	9,2	7,6	8,2	7,5	7,2	6,6	7,0	6,8	6,6	6,1	6,1	5,6	5,5	5,6	
70-74	14,5	14,3	14,6	14,0	14,1	13,8	12,4	11,9	12,1	11,4	11,4	10,3	9,7	9,5	9,2	
75-79	25,2	26,5	24,6	23,5	23,6	22,4	21,8	21,3	20,9	19,7	18,5	18,4	17,1	16,9	16,4	
80-	50,9	52,6	52,4	51,3	48,6	49,0	52,4	44,8	45,9	45,9	42,6	42,3	40,9	39,9	40,6	
Naiset - Kvinnor - Females																
15-24	1,2	1,0	0,9	1,1	0,6	0,7	1,0	0,8	0,8	0,9	0,5	0,7	1,0	0,6	0,6	
25-29	0,6	0,6	0,8	0,9	0,5	0,7	0,5	0,6	0,4	0,6	0,5	0,5	0,6	0,5	0,6	
30-34	1,1	0,9	1,0	0,9	0,9	0,8	0,9	0,8	0,7	0,6	0,7	0,9	0,6	0,7	0,8	
35-39	1,6	1,3	1,3	1,4	1,2	1,3	1,2	1,0	1,1	1,0	1,2	1,2	1,0	1,0	1,2	
40-44	2,3	2,4	2,4	2,2	2,1	1,7	2,2	2,0	1,8	1,7	1,8	1,5	1,4	1,4	1,4	
45-49	3,9	3,9	3,8	3,7	3,2	3,2	3,3	3,2	2,8	2,8	2,9	2,9	2,6	2,8	2,3	
50-54	5,9	6,0	5,7	5,6	5,8	5,7	5,6	4,8	5,1	4,9	4,8	4,9	4,6	4,5	4,2	
55-59	11,0	10,7	10,7	9,8	9,5	9,4	7,9	8,1	8,0	8,5	7,2	8,2	7,4	7,1	7,2	
60-64	18,8	18,3	18,1	15,9	17,0	15,3	14,9	14,7	13,5	12,6	13,4	12,2	11,5	11,4	11,2	
65-69	31,4	31,9	30,2	28,3	28,3	27,5	24,2	24,8	23,7	22,3	21,7	20,5	19,9	19,1	17,4	
70-74	52,2	53,5	51,0	49,0	48,2	46,5	44,5	41,1	40,6	37,9	35,8	33,4	33,7	33,2	31,4	
75-79	80,8	83,1	81,0	79,4	75,2	76,4	72,8	70,8	67,5	68,4	59,2	57,1	58,7	55,0	53,1	
80-	130,7	125,1	130,9	125,8	131,2	128,0	123,1	125,5	121,5	118,2	108,3	104,4	107,1	106,8	103,5	

3.09 Elinajanodote sukupuolen ja iän mukaan 1996 - 2008

Återstående livslängd efter kön och ålder 1996 - 2008

Life expectancy by sex and age 1996 - 2008

Ikä Ålder Age	Vuosi - År - Year												
	1996	1997	1998	1999	2000	2001	2002	2003	2004	2005	2006	2007	2008
Miehet - Män - Males													
0	73,0	73,4	73,5	73,7	74,1	74,6	74,9	75,1	75,3	75,5	75,8	75,8	76,3
5	68,4	68,8	68,9	69,1	69,5	69,9	70,2	70,5	70,7	70,9	71,1	71,1	71,6
10	63,5	63,9	64,0	64,2	64,6	65,0	65,2	65,5	65,7	65,9	66,1	66,2	66,7
15	58,5	59,0	59,0	59,2	59,6	60,0	60,2	60,6	60,8	61,0	61,2	61,2	61,7
20	53,7	54,1	54,2	54,4	54,8	55,2	55,4	55,7	55,9	56,1	56,4	56,4	56,9
25	49,0	49,4	49,4	49,7	50,1	50,5	50,7	51,0	51,2	51,4	51,7	51,7	52,2
30	44,3	44,7	44,7	45,0	45,4	45,8	46,0	46,3	46,5	46,6	46,9	47,0	47,4
35	39,6	40,0	40,0	40,3	40,7	41,1	41,3	41,5	41,7	41,9	42,2	42,3	42,7
40	35,1	35,4	35,4	35,7	36,1	36,5	36,6	36,9	37,1	37,2	37,5	37,6	38,0
45	30,6	31,0	30,9	31,2	31,6	32,0	32,1	32,3	32,6	32,7	33,0	33,1	33,5
50	26,4	26,7	26,6	26,9	27,3	27,6	27,7	28,0	28,2	28,4	28,6	28,7	29,1
55	22,2	22,6	22,5	22,7	23,2	23,4	23,5	23,8	24,1	24,3	24,4	24,6	24,9
60	18,3	18,6	18,6	18,8	19,2	19,5	19,5	19,9	20,2	20,4	20,5	20,6	21,0
65	14,6	15,0	14,9	15,2	15,5	15,7	15,8	16,1	16,5	16,7	16,8	16,9	17,3
70	11,5	11,7	11,7	11,8	12,1	12,2	12,3	12,6	13,0	13,3	13,3	13,4	13,8
75	8,7	8,9	8,8	9,0	9,1	9,2	9,3	9,6	9,9	10,0	10,1	10,2	10,5
80	6,5	6,6	6,5	6,6	6,6	6,8	6,8	7,0	7,3	7,4	7,4	7,5	7,8
Naiset - Kvinnor - Females													
0	80,5	80,5	80,8	81,0	81,0	81,5	81,5	81,8	82,3	82,3	82,8	82,9	83,0
5	75,9	75,9	76,2	76,4	76,3	76,8	76,8	77,1	77,5	77,6	78,1	78,1	78,2
10	70,9	70,9	71,2	71,4	71,4	71,8	71,9	72,1	72,6	72,7	73,1	73,1	73,3
15	66,0	66,0	66,3	66,5	66,4	66,8	66,9	67,2	67,6	67,7	68,2	68,2	68,3
20	61,1	61,1	61,4	61,6	61,5	61,9	62,0	62,2	62,7	62,8	63,2	63,3	63,4
25	56,1	56,1	56,5	56,7	56,6	57,0	57,1	57,3	57,8	57,9	58,3	58,4	58,5
30	51,2	51,2	51,6	51,8	51,7	52,1	52,1	52,4	52,9	53,0	53,4	53,5	53,6
35	46,4	46,4	46,7	46,9	46,9	47,2	47,3	47,6	48,0	48,1	48,5	48,6	48,7
40	41,5	41,6	41,9	42,1	42,1	42,4	42,5	42,7	43,2	43,3	43,7	43,7	43,8
45	36,8	36,8	37,1	37,3	37,3	37,7	37,7	37,9	38,4	38,6	38,9	39,0	39,0
50	32,2	32,2	32,5	32,7	32,7	33,0	33,1	33,3	33,8	33,9	34,2	34,3	34,3
55	27,6	27,7	27,9	28,1	28,1	28,5	28,5	28,7	29,2	29,4	29,7	29,7	29,8
60	23,1	23,2	23,5	23,6	23,7	24,0	24,0	24,2	24,8	25,0	25,2	25,3	25,4
65	18,7	18,9	19,1	19,3	19,4	19,7	19,7	19,9	20,5	20,7	20,9	21,0	21,0
70	14,7	14,8	15,0	15,2	15,2	15,5	15,5	15,7	16,3	16,5	16,7	16,8	16,8
75	11,0	11,2	11,4	11,4	11,5	11,7	11,7	11,8	12,4	12,6	12,8	12,8	12,9
80	7,9	8,1	8,2	8,2	8,2	8,5	8,3	8,5	9,0	9,1	9,2	9,3	9,3

3.10 Kuolleet syntymävuoden, iän, siviilisäädyn ja sukupuolen mukaan 2008

Döda efter födelseår, ålder, civilstånd och kön 2008

Deaths by year of birth, age, marital status and sex 2008

Syntymävuosi Födelseår Year of birth	Ikä Ålder Age	Yhteensä Totalt Total	Sukupuoli Kön Sex		Siviilisäätö - Civilstånd - Marital status												Leski/Eronnut rekist.pariisuhteesta	
					Naimattomat Ogifta Single		Naimisissa Gifta Married		Eronneet Fränskilda Divorced		Lesket Änklingar och änkor Widowed		Rekisteröidyssä parisuhteessa I registrerat partnerskap Partner in a registered partnership					
					M	N/K/F	M	N/K/F	M	N/K/F	M	N/K/F	M	N/K/F	M	N/K/F		
Yhteensä Totalt - Total		49094	24457	24637	4989	3341	11336	4862	3987	2945	4143	13484	2	3	-	2		
2008	0	138	82	56	82	56	-	-	-	-	-	-	-	-	-	-		
2007	0 1	18 3	11 2	7 1	11 2	7 1	-	-	-	-	-	-	-	-	-	-		
2006	1 2	8 7	7 4	1 3	7 4	1 3	-	-	-	-	-	-	-	-	-	-		
2005	0 2 3	1 4 5	- 2 -	1 2 5	- 2 -	1 2 5	-	-	-	-	-	-	-	-	-	-		
2004	3 4	4 5	3 4	1 1	3 4	1 1	-	-	-	-	-	-	-	-	-	-		
2003	4 5	6 3	4 2	2 1	4 2	2 1	-	-	-	-	-	-	-	-	-	-		
2002	5 6	2 3	2 2	- 1	2 2	- 1	-	-	-	-	-	-	-	-	-	-		
2001	6 7	5 4	1 3	4 1	1 3	4 1	-	-	-	-	-	-	-	-	-	-		
2000	7 8	1 1	1 1	- -	1 1	- -	-	-	-	-	-	-	-	-	-	-		
1999	8 9	2 6	2 2	- 4	2 2	- 4	-	-	-	-	-	-	-	-	-	-		
1998	9 10	6 2	5 1	1 1	5 1	1 1	-	-	-	-	-	-	-	-	-	-		
1997	10 11	4 3	3 3	1 -	3 3	1 -	-	-	-	-	-	-	-	-	-	-		
1996	11 12	3 4	2 3	1 1	2 3	1 1	-	-	-	-	-	-	-	-	-	-		
1995	12 13	3 5	1 3	2 2	1 3	2 2	-	-	-	-	-	-	-	-	-	-		
1994	13 14	3 1	1 1	2 -	1 1	2 -	-	-	-	-	-	-	-	-	-	-		
1993	14 15	4 8	1 5	3 3	1 5	3 3	-	-	-	-	-	-	-	-	-	-		

3.10 Kuolleet syntymävuoden, iän, siviilisäädyn ja sukupuolen mukaan 2008

(jatk.)

(forts.)

(cont.)

Döda efter födelseår, ålder, civilstånd och kön 2008

Deaths by year of birth, age, marital status and sex 2008

Syntymävuosi Födelseår Year of birth	Ikä Ålder Age	Yhteensä Totalt Total	Sukupuoli Kön Sex	Siviilisäätö - Civilstånd - Marital status												
				Naimattomat Ogifta Single		Naimisissa Gifta Married		Eronneet Frånskilda Divorced		Lesket Änklingar och änkor Widowed		Rekisteröidyssä parisuhteessa I registrerat partnerskap Partner in a registered partnership		Leski/Eronnut rekist.parisuhteesta		
				M	N/KJF	M	N/KJF	M	N/KJF	M	N/KJF	M	N/KJF	M	N/KJF	
1992	15	5	3	2	3	2	-	-	-	-	-	-	-	-	-	-
	16	9	5	4	5	4	-	-	-	-	-	-	-	-	-	-
1991	16	15	11	4	11	4	-	-	-	-	-	-	-	-	-	-
	17	17	11	6	11	6	-	-	-	-	-	-	-	-	-	-
1990	17	16	13	3	13	3	-	-	-	-	-	-	-	-	-	-
	18	15	11	4	11	4	-	-	-	-	-	-	-	-	-	-
1989	18	22	18	4	18	4	-	-	-	-	-	-	-	-	-	-
	19	20	15	5	15	5	-	-	-	-	-	-	-	-	-	-
1988	18	1	1	-	1	-	-	-	-	-	-	-	-	-	-	-
	19	12	9	3	8	3	1	-	-	-	-	-	-	-	-	-
	20	28	17	11	17	11	-	-	-	-	-	-	-	-	-	-
1987	20	20	16	4	16	4	-	-	-	-	-	-	-	-	-	-
	21	22	14	8	14	8	-	-	-	-	-	-	-	-	-	-
1986	21	23	21	2	21	2	-	-	-	-	-	-	-	-	-	-
	22	20	14	6	13	6	1	-	-	-	-	-	-	-	-	-
1985	22	24	18	6	16	6	1	-	1	-	-	-	-	-	-	-
	23	19	14	5	14	2	-	1	-	2	-	-	-	-	-	-
1984	23	20	18	2	18	1	-	-	-	1	-	-	-	-	-	-
	24	20	17	3	16	3	1	-	-	-	-	-	-	-	-	-
1983	24	24	19	5	18	5	1	-	-	-	-	-	-	-	-	-
	25	27	21	6	19	4	2	1	-	1	-	-	-	-	-	-
1982	25	24	15	9	13	5	2	2	-	2	-	-	-	-	-	-
	26	25	16	9	16	6	-	3	-	-	-	-	-	-	-	-
1981	26	18	14	4	14	3	-	1	-	-	-	-	-	-	-	-
	27	24	18	6	17	5	1	-	-	1	-	-	-	-	-	-
1980	27	17	15	2	14	2	1	-	-	-	-	-	-	-	-	-
	28	26	20	6	14	5	4	1	2	-	-	-	-	-	-	-
1979	28	24	17	7	15	6	2	1	-	-	-	-	-	-	-	-
	29	17	12	5	9	2	1	3	2	-	-	-	-	-	-	-
1978	29	30	21	9	16	7	2	1	3	1	-	-	-	-	-	-
	30	25	21	4	17	2	3	2	1	-	-	-	-	-	-	-
1977	26	1	1	-	1	-	-	-	-	-	-	-	-	-	-	-
	30	27	21	6	17	6	3	-	1	-	-	-	-	-	-	-
	31	26	22	4	17	2	4	2	1	-	-	-	-	-	-	-
1976	31	30	24	6	21	2	2	1	1	3	-	-	-	-	-	-
	32	35	24	11	20	6	2	4	2	1	-	-	-	-	-	-
1975	32	30	24	6	19	5	3	-	2	1	-	-	-	-	-	-
	33	23	17	6	6	2	8	3	3	1	-	-	-	-	-	-

3.10 Kuolleet syntymävuoden, iän, siviilisäädyn ja sukupuolen mukaan 2008

Döda efter födelseår, ålder, civilstånd och kön 2008

Deaths by year of birth, age, marital status and sex 2008

(jatk.)

(forts.)

(cont.)

Syntymävuosi Födelseår Year of birth	Ikä Ålder Age	Yhteensä Totalt Total	Sukupuoli Kön Sex		Siviilisäätö - Civilstånd - Marital status													
			M	N/K/F	Naimattomat Ogifta Single		Naimisissa Giftna Married		Eronneet Fränskilda Divorced		Lesket Änklingar och änkor Widowed		Rekisteröidyssä parisuhteessa I registrerat partnerskap Partner in a registered partnership		Leski/Eronnut rekist.parisuhteesta			
					M	N/K/F	M	N/K/F	M	N/K/F	M	N/K/F	M	N/K/F	M	N/K/F	M	N/K/F
1974	32	1	1	-	1	-	-	-	-	-	-	-	-	-	-	-	-	-
	33	24	15	9	9	6	3	2	3	1	-	-	-	-	-	-	-	-
	34	24	17	7	12	3	3	2	2	2	-	-	-	-	-	-	-	-
1973	34	28	23	5	16	3	6	1	1	1	-	-	-	-	-	-	-	-
	35	21	18	3	11	2	6	1	1	-	-	-	-	-	-	-	-	-
1972	35	38	26	12	19	7	2	3	4	2	-	-	1	-	-	-	-	-
	36	35	28	7	14	4	8	1	6	2	-	-	-	-	-	-	-	-
1971	36	22	16	6	12	3	-	1	4	2	-	-	-	-	-	-	-	-
	37	34	21	13	11	2	2	9	8	2	-	-	-	-	-	-	-	-
1970	37	48	34	14	18	7	8	6	8	1	-	-	-	-	-	-	-	-
	38	44	28	16	17	9	7	4	4	3	-	-	-	-	-	-	-	-
1969	38	45	33	12	23	5	5	5	5	2	-	-	-	-	-	-	-	-
	39	53	44	9	23	5	15	4	5	-	1	-	-	-	-	-	-	-
1968	39	49	36	13	20	6	8	3	7	3	1	-	-	-	-	-	-	1
	40	50	37	13	22	4	7	5	7	4	1	-	-	-	-	-	-	-
1967	40	58	40	18	22	5	11	8	6	5	1	-	-	-	-	-	-	-
	41	72	54	18	30	7	13	5	11	6	-	-	-	-	-	-	-	-
1966	37	1	1	-	-	-	-	-	1	-	-	-	-	-	-	-	-	-
	41	69	55	14	40	5	9	6	5	3	1	-	-	-	-	-	-	-
	42	77	60	17	46	10	8	4	6	3	-	-	-	-	-	-	-	-
1965	42	58	36	22	16	10	15	5	5	7	-	-	-	-	-	-	-	-
	43	69	48	21	26	11	8	6	13	4	1	-	-	-	-	-	-	-
1964	43	69	44	25	21	10	7	10	15	4	1	-	-	-	-	-	-	1
	44	73	58	15	29	5	16	6	13	3	-	1	-	-	-	-	-	-
1963	44	90	62	28	27	17	12	4	23	7	-	-	-	-	-	-	-	-
	45	73	49	24	23	7	11	7	14	6	1	4	-	-	-	-	-	-
1962	45	83	55	28	21	10	17	11	17	6	-	-	-	-	1	-	-	-
	46	87	59	28	26	7	23	14	10	7	-	-	-	-	-	-	-	-
1961	45	1	-	1	-	1	-	-	-	-	-	-	-	-	-	-	-	-
	46	94	67	27	34	9	14	11	19	6	-	1	-	-	-	-	-	-
	47	86	61	25	30	9	12	4	19	12	-	-	-	-	-	-	-	-
1960	47	111	78	33	38	12	16	13	24	7	-	1	-	-	-	-	-	-
	48	94	71	23	32	4	18	11	21	6	-	2	-	-	-	-	-	-
1959	47	1	-	1	-	-	-	-	-	-	-	1	-	-	-	-	-	-
	48	138	101	37	42	11	29	17	27	9	3	-	-	-	-	-	-	-
	49	106	71	35	39	9	18	15	12	10	2	1	-	-	-	-	-	-
1958	47	1	1	-	-	-	1	-	-	-	-	-	-	-	-	-	-	-
	48	1	-	1	-	-	-	1	-	-	-	-	-	-	-	-	-	-
	49	135	94	41	46	15	22	17	26	9	-	-	-	-	-	-	-	-
	50	146	98	48	48	8	17	21	31	18	2	1	-	-	-	-	-	-

3.10 Kuolleet syntymävuoden, iän, siviilisäädyn ja sukupuolen mukaan 2008

Döda efter födelseår, ålder, civilstånd och kön 2008
Deaths by year of birth, age, marital status and sex 2008

(jatk.)
(forts.)
(cont.)

Syntymävuosi Födelseår Year of birth	Ikä Ålder Age	Yhteensä Totalt Total	Sukupuoli Kön Sex	Siviilisäätö - Civilstånd - Marital status												Leski/Eronnut rekist.parisuhteesta	
				Naimattomat Ogifta Single		Naimisissa Giftna Married		Eronneet Frånskilda Divorced		Lesket Änklingar och änkor Widowed		Rekisteröidyssä I registrerat partnerskap Partner in a registered partnership					
				M	N/K/F	M	N/K/F	M	N/K/F	M	N/K/F	M	N/K/F	M	N/K/F		
1957	50	171	116	55	42	13	31	22	43	16	-	3	-	1	-	-	
	51	169	122	47	54	10	31	24	36	11	1	2	-	-	-	-	
1956	51	176	122	54	56	12	30	23	33	17	3	2	-	-	-	-	
	52	152	98	54	36	15	30	21	32	15	-	3	-	-	-	-	
1955	51	2	1	1	1	1	-	-	-	-	-	-	-	-	-	-	
	52	158	104	54	43	13	25	18	33	14	3	9	-	-	-	-	
	53	157	107	50	32	15	32	21	41	9	2	5	-	-	-	-	
1954	52	1	1	-	1	-	-	-	-	-	-	-	-	-	-	-	
	53	192	130	62	54	14	47	26	26	19	2	3	1	-	-	-	
	54	198	143	55	57	14	44	23	39	15	3	3	-	-	-	-	
1953	53	1	1	-	1	-	-	-	-	-	-	-	-	-	-	-	
	54	211	148	63	51	13	48	25	40	20	9	5	-	-	-	-	
	55	228	150	78	53	15	47	31	45	25	5	7	-	-	-	-	
1952	54	1	-	1	-	-	-	1	-	-	-	-	-	-	-	-	
	55	232	164	68	53	14	57	29	53	18	1	7	-	-	-	-	
	56	252	179	73	54	13	53	33	71	19	1	8	-	-	-	-	
1951	55	1	1	-	1	-	-	-	-	-	-	-	-	-	-	-	
	56	246	169	77	51	18	63	31	49	25	6	2	-	1	-	-	
	57	270	180	90	61	17	58	40	60	24	1	9	-	-	-	-	
1950	57	263	188	75	59	12	61	31	62	23	6	9	-	-	-	-	
	58	275	200	75	61	16	76	35	57	18	6	6	-	-	-	-	
1949	57	1	1	-	-	-	-	-	1	-	-	-	-	-	-	-	
	58	323	222	101	68	17	76	50	73	28	5	6	-	-	-	-	
	59	323	224	99	56	25	94	41	69	25	5	8	-	-	-	-	
1948	58	1	1	-	-	-	-	-	1	-	-	-	-	-	-	-	
	59	330	226	104	63	12	83	56	72	30	8	6	-	-	-	-	
	60	364	248	116	64	25	106	49	73	29	5	13	-	-	-	-	
1947	60	338	226	112	65	23	82	59	68	20	11	10	-	-	-	-	
	61	379	276	103	59	17	119	50	90	28	8	8	-	-	-	-	
1946	61	341	244	97	50	11	102	48	78	24	14	14	-	-	-	-	
	62	358	257	101	54	10	113	55	80	27	10	9	-	-	-	-	
1945	61	1	-	1	-	1	-	-	-	-	-	-	-	-	-	-	
	62	373	243	130	44	14	120	58	66	42	13	16	-	-	-	-	
	63	333	235	98	49	17	108	39	74	25	4	17	-	-	-	-	
1944	63	310	208	102	39	14	89	46	67	28	13	14	-	-	-	-	
	64	324	232	92	46	9	102	46	74	22	10	15	-	-	-	-	
1943	64	325	221	104	39	14	126	51	47	25	9	14	-	-	-	-	
	65	301	198	103	36	19	91	48	58	15	13	21	-	-	-	-	
1942	65	290	197	93	34	13	91	47	53	22	19	11	-	-	-	-	
	66	256	164	92	32	9	77	34	44	26	11	23	-	-	-	-	
1941	66	353	245	108	51	15	134	52	52	18	8	23	-	-	-	-	
	67	392	263	129	52	18	127	66	61	22	23	23	-	-	-	-	

3.10 Kuolleet syntymävuoden, iän, siviilisäädyn ja sukupuolen mukaan 2008

Döda efter födelseår, ålder, civilstånd och kön 2008

Deaths by year of birth, age, marital status and sex 2008

(jatk.)

(forts.)

(cont.)

Syntymävuosi Födelseår Year of birth	Ikä Ålder Age	Yhteensä Totalt Total	Sukupuoli Kön Sex		Siviilisäätty - Civilstånd - Marital status								Rekisteröidyssä i registrerat partnerskap Partner in a registered partnership		Leski/Eronnut rekist. parisuhteesta	
			M	N/K/F	Naimattomat Ogifta Single		Naimisissa Giffta Married		Eronneet Fränskilda Divorced		Lesket Änklingar och änkor Widowed		M	N/K/F	M	N/K/F
1940	67	266	169	97	32	14	88	40	42	25	7	18	-	-	-	-
	68	345	233	112	44	16	121	43	51	27	17	26	-	-	-	-
1939	68	379	263	116	48	18	152	51	51	27	12	20	-	-	-	-
	69	430	290	140	55	16	148	58	65	23	22	43	-	-	-	-
1938	69	375	227	148	35	16	120	60	59	29	13	43	-	-	-	-
	70	400	249	151	35	16	136	72	62	36	16	27	-	-	-	-
1937	70	388	258	130	39	19	131	59	66	16	22	36	-	-	-	-
	71	414	256	158	47	19	138	52	48	35	23	52	-	-	-	-
1936	70	1	-	1	-	-	-	-	-	1	-	-	-	-	-	-
	71	396	255	141	44	24	142	61	41	24	28	32	-	-	-	-
	72	437	278	159	51	22	156	73	48	22	23	42	-	-	-	-
1935	71	1	1	-	-	-	1	-	-	-	-	-	-	-	-	-
	72	488	301	187	57	21	161	68	53	36	30	62	-	-	-	-
	73	425	264	161	39	18	154	61	50	24	21	58	-	-	-	-
1934	72	1	1	-	-	-	-	-	1	-	-	-	-	-	-	-
	73	481	289	192	46	25	162	71	59	36	22	60	-	-	-	-
	74	496	306	190	40	20	183	76	58	26	25	68	-	-	-	-
1933	74	502	314	188	39	27	185	66	54	27	36	68	-	-	-	-
	75	505	311	194	30	14	185	75	52	22	44	83	-	-	-	-
1932	74	1	1	-	-	-	1	-	-	-	-	-	-	-	-	-
	75	530	315	215	43	22	198	70	38	37	36	86	-	-	-	-
	76	541	333	208	29	22	213	62	38	29	53	95	-	-	-	-
1931	76	615	360	255	46	27	207	80	42	32	65	116	-	-	-	-
	77	703	407	296	49	37	246	80	52	44	60	135	-	-	-	-
1930	76	1	1	-	-	-	-	-	1	-	-	-	-	-	-	-
	77	657	362	295	53	39	220	90	36	40	53	126	-	-	-	-
	78	732	388	344	45	39	228	95	38	44	77	166	-	-	-	-
1929	78	745	377	368	49	30	234	104	33	52	61	182	-	-	-	-
	79	719	373	346	47	45	219	108	41	33	66	160	-	-	-	-
1928	78	1	1	-	1	-	-	-	-	-	-	-	-	-	-	-
	79	767	407	360	46	41	257	92	29	41	75	186	-	-	-	-
	80	811	424	387	73	51	223	87	42	39	86	210	-	-	-	-
1927	80	725	345	380	34	45	203	77	25	51	83	207	-	-	-	-
	81	786	368	418	37	48	204	75	33	58	94	237	-	-	-	-
1926	81	834	366	468	43	58	213	108	31	41	79	261	-	-	-	-
	82	849	393	456	38	37	219	84	23	49	113	286	-	-	-	-
1925	82	840	341	499	29	56	195	99	23	59	94	285	-	-	-	-
	83	853	363	490	34	51	199	78	24	45	106	316	-	-	-	-
1924	83	823	338	485	20	43	184	79	15	46	119	317	-	-	-	-
	84	879	366	513	31	58	202	78	25	39	108	338	-	-	-	-

3.10 Kuolleet syntymävuoden, iän, siviilisäädyn ja sukupuolen mukaan 2008

Döda efter födelseår, ålder, civilstånd och kön 2008

Deaths by year of birth, age, marital status and sex 2008

(jatk.)

(forts.)

(cont.)

Syntymävuosi Födelseår Year of birth	Ikä Ålder Age	Yhteensä Totalt Total	Sukupuoli Kön Sex		Siviilisäätö - Civilstånd - Marital status											
					Naimattomat Ogifta Single		Naimisissa Gifta Married		Eronneet Fränskilda Divorced		Lesket Änklingar och änkor Widowed		Rekisteröidyssä parisuhteessa I registrerat partnerskap Partner in a registered partnership		Leski/Eronnut rekist.parisuhteesta	
					M	N/K/F	M	N/K/F	M	N/K/F	M	N/K/F	M	N/K/F	M	N/K/F
1923	84	964	388	576	30	62	228	80	29	42	101	392	-	-	-	-
	85	938	330	608	23	82	170	90	17	57	120	379	-	-	-	-
1922	85	883	339	544	23	60	188	66	16	47	112	371	-	-	-	-
	86	902	313	589	22	62	159	68	18	57	114	402	-	-	-	-
1921	86	856	288	568	18	48	148	61	21	41	101	418	-	-	-	-
	87	873	290	583	15	61	152	57	11	55	112	410	-	-	-	-
1920	87	855	282	573	15	58	145	43	7	43	115	429	-	-	-	-
	88	859	243	616	18	67	112	38	8	39	105	472	-	-	-	-
1919	88	663	200	463	20	40	96	34	6	22	78	367	-	-	-	-
	89	558	163	395	10	39	69	17	8	19	76	320	-	-	-	-
1918	89	663	192	471	12	58	93	33	4	34	83	346	-	-	-	-
	90	682	206	476	9	57	79	24	4	31	114	364	-	-	-	-
1917	90	663	193	470	11	57	75	22	13	36	94	355	-	-	-	-
	91	655	192	463	11	42	76	19	13	22	92	380	-	-	-	-
1916	87	1	1	-	-	-	-	-	-	-	1	-	-	-	-	-
	90	1	-	1	-	-	-	-	-	-	-	1	-	-	-	-
	91	523	141	382	8	56	49	10	2	20	82	296	-	-	-	-
	92	487	126	361	3	33	43	12	7	28	73	288	-	-	-	-
1915	92	516	137	379	9	40	43	12	3	21	82	306	-	-	-	-
	93	481	112	369	3	38	45	9	3	29	61	293	-	-	-	-
1914	93	447	98	349	2	38	35	4	3	22	58	285	-	-	-	-
	94	392	77	315	5	35	18	9	4	21	50	250	-	-	-	-
1913	94	361	73	288	3	29	25	4	1	24	44	231	-	-	-	-
	95	321	63	258	4	25	16	9	3	12	40	212	-	-	-	-
1912	95	315	60	255	2	29	15	4	-	15	43	207	-	-	-	-
	96	204	31	173	2	17	3	3	6	16	20	137	-	-	-	-
1911	96	222	40	182	-	22	6	1	3	8	31	151	-	-	-	-
	97	172	33	139	3	15	6	1	3	12	21	111	-	-	-	-
1910	97	139	21	118	2	19	7	-	1	9	11	90	-	-	-	-
	98	128	28	100	1	17	5	1	-	4	22	78	-	-	-	-
1909	98	110	14	96	1	12	4	1	-	5	9	78	-	-	-	-
	99	77	11	66	1	14	1	-	1	4	8	48	-	-	-	-
1908	99	61	5	56	-	9	-	-	-	3	5	44	-	-	-	-
	100	60	8	52	-	8	-	-	-	2	8	42	-	-	-	-
1907	100	49	5	44	-	3	2	-	-	4	3	37	-	-	-	-
	101	30	2	28	1	2	-	-	-	1	1	25	-	-	-	-

3.10 Kuolleet syntymävuoden, iän, siviilisäädyn ja sukupuolen mukaan 2008

Döda efter födelseår, ålder, civilstånd och kön 2008

Deaths by year of birth, age, marital status and sex 2008

(jatk.)

(forts.)

(cont.)

Syntymävuosi Födelseår Year of birth	Ikä Ålder Age	Yhteensä Totalt Total	Sukupuoli Kön Sex		Siviilisäätty - Civilstånd - Marital status												
			M	N/K/F	Naimattomat Ogifta Single		Naimisissa Gifta Married		Eronneet Fränskilda Divorced		Lesket Änklingar och änkor Widowed		Rekisteröidyssä parisuhteessa I registrerat partnerskap Partner in a registered partnership		Leski/Eronnut rekist.parisuhteesta		
						M	N/K/F	M	N/K/F	M	N/K/F	M	N/K/F	M	N/K/F	M	N/K/F
1906	100	1	-	1	-	-	-	-	-	-	-	-	-	1	-	-	-
	101	30	1	29	-	2	-	-	-	-	-	1	27	-	-	-	-
	102	29	5	24	-	4	-	-	-	-	2	5	18	-	-	-	-
1905	102	12	1	11	-	2	-	-	-	-	2	1	7	-	-	-	-
	103	6	-	6	-	1	-	-	-	-	-	-	5	-	-	-	-
1904	103	10	1	9	-	2	-	-	-	-	-	1	7	-	-	-	-
	104	4	2	2	-	1	-	-	-	-	-	2	1	-	-	-	-
1903	104	1	-	1	-	-	-	-	-	-	-	-	1	-	-	-	-
	105	5	1	4	-	-	-	-	-	-	-	1	4	-	-	-	-
1902	105	3	-	3	-	-	-	-	-	-	-	-	3	-	-	-	-
	106	3	-	3	-	1	-	-	-	-	-	-	2	-	-	-	-
1901	106	2	-	2	-	2	-	-	-	-	-	-	-	-	-	-	-
1900	107	1	-	1	-	1	-	-	-	-	-	-	-	-	-	-	-

3.11 Kuolleet sukupuolen ja iän mukaan maakunnittain 2008

Döda efter kön och ålder landskapsvis 2008
Deaths by age and sex and by region 2008

Maakunta Landskap Region	Ikä - Ålder - Age											
	Yhteensä Totalt Total	0	1-4	5-9	10-14	15-19	20-24	25-29	30-34	35-39	40-44	45-49
Molemmat sukupuolet - Båda könen - Both sexes												
Yhteensä - Totalt - Total	49094	157	42	33	32	140	220	233	273	390	685	1011
Uusimaa - Nyland	9803	38	8	4	8	21	42	65	86	101	193	228
Itä-Uusimaa - Östra Nyland	784	4	-	1	2	3	2	1	4	5	9	16
Varsinais-Suomi - Egentliga Finland	4490	11	2	3	1	14	18	21	21	30	49	77
Satakunta	2468	3	1	-	2	4	8	11	8	24	28	34
Kanta-Häme - Egentliga Tavastland	1714	5	1	-	-	3	5	8	8	15	23	40
Pirkanmaa - Birkaland	4312	19	6	7	3	11	24	12	22	24	60	79
Päijät-Häme - Päijänne-Tavastland	2057	7	1	2	-	5	10	5	8	20	31	44
Kymenlaakso - Kymmenedalen	2113	3	2	4	3	9	10	16	12	10	30	52
Etelä-Karjala - Södra Karelen	1513	5	-	-	-	6	6	4	5	10	21	34
Etelä-Savo - Södra Savolax	2011	6	1	-	-	3	12	4	4	15	27	30
Pohjois-Savo - Norra Savolax	2678	5	-	3	-	8	9	16	15	19	46	69
Pohjois-Karjala - Norra Karelen	1905	3	1	1	2	6	10	4	10	10	21	50
Keski-Suomi - Mellersta Finland	2657	12	5	-	2	11	12	12	13	26	32	48
Etelä-Pohjanmaa - Södra Österbotten	2094	6	1	2	1	5	13	5	2	16	17	37
Pohjanmaa - Österbotten	1689	7	-	1	3	2	10	11	8	11	12	18
Keski-Pohjanmaa - Mellersta Österbotten	684	2	1	-	-	2	-	1	2	3	12	13
Pohjois-Pohjanmaa - Norra Österbotten	2980	16	7	5	3	18	13	20	27	27	34	64
Kainuu - Kajanaland	972	-	-	-	1	2	4	7	3	8	12	15
Lappi - Lappland	1920	4	3	-	1	7	12	7	14	15	28	61
Ahvenanmaa - Åland	250	1	2	-	-	-	-	3	1	1	-	2
Miehet - Män - Males												
Yhteensä - Totalt - Total	24457	93	26	21	19	102	168	170	209	285	494	707
Uusimaa - Nyland	4743	26	6	2	3	14	30	46	67	76	130	158
Itä-Uusimaa - Östra Nyland	410	3	-	1	1	2	2	1	4	3	5	12
Varsinais-Suomi - Egentliga Finland	2141	4	2	3	-	9	10	13	16	20	38	51
Satakunta	1252	2	1	-	1	2	6	10	7	15	20	23
Kanta-Häme - Egentliga Tavastland	837	1	-	-	-	3	5	5	5	9	13	27
Pirkanmaa - Birkaland	2121	13	2	4	2	6	21	7	19	16	45	59
Päijät-Häme - Päijänne-Tavastland	989	3	-	1	-	4	9	3	6	15	19	29
Kymenlaakso - Kymmenedalen	1053	2	1	2	2	7	6	14	7	8	23	38
Etelä-Karjala - Södra Karelen	764	3	-	-	-	4	5	3	4	9	15	21
Etelä-Savo - Södra Savolax	1005	6	1	-	-	3	10	3	3	14	21	22
Pohjois-Savo - Norra Savolax	1386	2	-	1	-	6	8	14	12	14	34	47
Pohjois-Karjala - Norra Karelen	979	1	-	1	1	4	7	2	8	6	17	37
Keski-Suomi - Mellersta Finland	1354	6	4	-	2	9	11	9	7	19	22	36
Etelä-Pohjanmaa - Södra Österbotten	1029	4	1	1	-	4	6	3	2	13	12	30
Pohjanmaa - Österbotten	823	6	-	1	2	2	8	7	7	8	10	14
Keski-Pohjanmaa - Mellersta Österbotten	348	-	1	-	-	2	-	1	1	3	10	8
Pohjois-Pohjanmaa - Norra Österbotten	1554	7	4	4	3	12	12	14	22	16	22	45
Kainuu - Kajanaland	512	-	-	-	1	2	2	6	1	8	11	9
Lappi - Lappland	1057	4	3	-	1	7	10	7	11	13	27	41
Ahvenanmaa - Åland	100	-	-	-	-	-	-	2	-	-	-	-
Naiset - Kvinnor - Females												
Yhteensä - Totalt - Total	24637	64	16	12	13	38	52	63	64	105	191	304
Uusimaa - Nyland	5060	12	2	2	5	7	12	19	19	25	63	70
Itä-Uusimaa - Östra Nyland	374	1	-	-	1	1	-	-	-	2	4	4
Varsinais-Suomi - Egentliga Finland	2349	7	-	-	1	5	8	8	5	10	11	26
Satakunta	1216	1	-	-	1	2	2	1	1	9	8	11
Kanta-Häme - Egentliga Tavastland	877	4	1	-	-	-	-	3	3	6	10	13
Pirkanmaa - Birkaland	2191	6	4	3	1	5	3	5	3	8	15	20
Päijät-Häme - Päijänne-Tavastland	1068	4	1	1	-	1	1	2	2	5	12	15
Kymenlaakso - Kymmenedalen	1060	1	1	2	1	2	4	2	5	2	7	14
Etelä-Karjala - Södra Karelen	749	2	-	-	-	2	1	1	1	1	6	13
Etelä-Savo - Södra Savolax	1006	-	-	-	-	-	2	1	1	1	6	8
Pohjois-Savo - Norra Savolax	1292	3	-	2	-	2	1	2	3	5	12	22
Pohjois-Karjala - Norra Karelen	926	2	1	-	1	2	3	2	2	4	4	13
Keski-Suomi - Mellersta Finland	1303	6	1	-	-	2	1	3	6	7	10	12
Etelä-Pohjanmaa - Södra Österbotten	1065	2	-	1	1	1	7	2	-	3	5	7
Pohjanmaa - Österbotten	866	1	-	-	1	-	2	4	1	3	2	4
Keski-Pohjanmaa - Mellersta Österbotten	336	2	-	-	-	-	-	-	1	-	2	5
Pohjois-Pohjanmaa - Norra Österbotten	1426	9	3	1	-	6	1	6	5	11	12	19
Kainuu - Kajanaland	460	-	-	-	-	-	2	1	2	-	1	6
Lappi - Lappland	863	-	-	-	-	-	2	-	3	2	1	20
Ahvenanmaa - Åland	150	1	2	-	-	-	-	1	1	1	-	2

50-54	55-59	60-64	65-69	70-74	75-79	80-84	85-89	90-	Yhteensä Totalt Total	Maakunta Landskap Region
-------	-------	-------	-------	-------	-------	-------	-------	-----	-----------------------------	--------------------------------

Molemmat sukupuolet - Båda könen - Both sexes

1735	2745	3446	3387	4431	6516	8364	8051	7203	49094	Yhteensä - Totalt - Total
428	623	811	727	875	1205	1479	1444	1417	9803	Uusimaa - Nyländ
25	48	64	61	71	99	137	139	93	784	Itä-Uusimaa - Östra Nyländ
141	259	288	271	397	577	761	785	764	4490	Varsinais-Suomi - Egentliga Finland
70	121	197	182	242	324	432	382	395	2468	Satakunta
59	82	131	119	150	217	302	285	261	1714	Kanta-Häme - Egentliga Tavastland
148	209	296	297	368	612	702	763	650	4312	Pirkanmaa - Birkaland
53	129	153	171	172	253	375	325	293	2057	Päijät-Häme - Päijänne-Tavastland
77	125	152	157	200	266	385	307	293	2113	Kymenlaakso - Kymmenedalen
54	87	104	96	124	211	286	252	208	1513	Etelä-Karjala - Södra Karelen
68	105	135	134	193	279	339	356	300	2011	Etelä-Savo - Södra Savolax
121	160	168	154	251	355	493	432	354	2678	Pohjois-Savo - Norra Savolax
49	130	132	123	170	290	335	311	247	1905	Pohjois-Karjala - Norra Karelen
91	138	183	191	243	365	458	448	367	2657	Keski-Suomi - Mellersta Finland
64	98	132	113	176	286	392	389	339	2094	Etelä-Pohjanmaa - Södra Östergötten
38	60	87	83	130	208	307	356	337	1689	Pohjanmaa - Östergötten
23	36	43	44	68	91	127	107	109	684	Keski-Pohjanmaa - Mellersta Östergötten
101	168	167	238	267	433	515	456	401	2980	Pohjois-Pohjanmaa - Norra Östergötten
44	52	67	73	99	135	164	173	113	972	Kainuu - Kajanaland
80	104	127	132	211	279	342	289	204	1920	Lappi - Lappland
1	11	9	21	24	31	33	52	58	250	Ahvenanmaa - Åland

Miehet - Män - Males

1191	1905	2390	2249	2773	3635	3692	2641	1687	24457	Yhteensä - Totalt - Total
274	413	524	440	535	642	615	450	292	4743	Uusimaa - Nyländ
17	34	45	46	52	54	55	52	21	410	Itä-Uusimaa - Östra Nyländ
94	177	211	179	244	328	320	242	180	2141	Varsinais-Suomi - Egentliga Finland
45	89	128	117	150	187	217	140	92	1252	Satakunta
37	56	84	82	94	134	127	93	62	837	Kanta-Häme - Egentliga Tavastland
104	143	210	206	221	317	309	256	161	2121	Pirkanmaa - Birkaland
30	87	113	114	109	128	164	96	59	989	Päijät-Häme - Päijänne-Tavastland
50	94	106	109	123	140	155	99	67	1053	Kymenlaakso - Kymmenedalen
39	61	78	63	80	116	132	92	39	764	Etelä-Karjala - Södra Karelen
49	73	97	97	116	157	153	117	63	1005	Etelä-Savo - Södra Savolax
83	117	125	106	156	211	225	133	92	1386	Pohjois-Savo - Norra Savolax
33	91	96	85	120	167	135	104	64	979	Pohjois-Karjala - Norra Karelen
68	105	123	134	166	203	205	137	88	1354	Keski-Suomi - Mellersta Finland
45	67	87	79	107	170	166	137	95	1029	Etelä-Pohjanmaa - Södra Östergötten
26	35	61	53	79	120	163	132	89	823	Pohjanmaa - Östergötten
15	28	29	28	41	54	69	39	19	348	Keski-Pohjanmaa - Mellersta Östergötten
74	121	121	161	174	247	240	148	107	1554	Pohjois-Pohjanmaa - Norra Östergötten
37	36	52	46	60	80	72	60	29	512	Kainuu - Kajanaland
70	72	91	91	137	166	157	97	52	1057	Lappi - Lappland
1	6	9	13	9	14	13	17	16	100	Ahvenanmaa - Åland

Naiset - Kvinnor - Females

544	840	1056	1138	1658	2881	4672	5410	5516	24637	Yhteensä - Totalt - Total
154	210	287	287	340	563	864	994	1125	5060	Uusimaa - Nyländ
8	14	19	15	19	45	82	87	72	374	Itä-Uusimaa - Östra Nyländ
47	82	77	92	153	249	441	543	584	2349	Varsinais-Suomi - Egentliga Finland
25	32	69	65	92	137	215	242	303	1216	Satakunta
22	26	47	37	56	83	175	192	199	877	Kanta-Häme - Egentliga Tavastland
44	66	86	91	147	295	393	507	489	2191	Pirkanmaa - Birkaland
23	42	40	57	63	125	211	229	234	1068	Päijät-Häme - Päijänne-Tavastland
27	31	46	48	77	126	230	208	226	1060	Kymenlaakso - Kymmenedalen
15	26	26	33	44	95	154	160	169	749	Etelä-Karjala - Södra Karelen
19	32	38	37	77	122	186	239	237	1006	Etelä-Savo - Södra Savolax
38	43	43	48	95	144	268	299	262	1292	Pohjois-Savo - Norra Savolax
16	39	36	38	50	123	200	207	183	926	Pohjois-Karjala - Norra Karelen
23	33	60	57	77	162	253	311	279	1303	Keski-Suomi - Mellersta Finland
19	31	45	34	69	116	226	252	244	1065	Etelä-Pohjanmaa - Södra Östergötten
12	25	26	30	51	88	144	224	248	866	Pohjanmaa - Östergötten
8	8	14	16	27	37	58	68	90	336	Keski-Pohjanmaa - Mellersta Östergötten
27	47	46	77	93	186	275	308	294	1426	Pohjois-Pohjanmaa - Norra Östergötten
7	16	15	27	39	55	92	113	84	460	Kainuu - Kajanaland
10	32	36	41	74	113	185	192	152	863	Lappi - Lappland
-	5	-	8	15	17	20	35	42	150	Ahvenanmaa - Åland

3.12 Kuolleet iän, siviilisäädyn ja sukupuolen mukaan sekä ruotsinkieliset kuolleet sukupuolen mukaan 2008

Döda efter ålder, civilstånd och kön samt de svenskspråkiga döda efter kön 2008
Deaths by age, marital status and sex and deaths of Swedish-speaking population by sex 2008

Ikä Ålder Age	Yhteensä Totalt Total	Sukupuoli Kön Sex		Siviilisäätty - Civilstånd - Marital status								Ruotsinkielisiä Svenskspråkiga Swedish-speaking			
		M	N/K/F	Naimattomat Ogifta Single		Naimisissa tai rekisteröidyssä parisuhteessa Gifta eller i registrerat partnerskap Married or partner in a registered partnership		Eronneet avioliitosta tai rekisteröidystä parisuhteesta Fränskilda från äktenskap eller från registrerat partnerskap Divorced or dissolved registered partnership		Lesket avioliitosta tai rekisteröidystä parisuhteesta Änklingar / Änkor från äktenskap eller från registrerat partnerskap Widowed after marriage or after a registered partnership		Yhteensä Totalt Total	Sukupuoli - Kön - Sex		
				M	N/K/F	M	N/K/F	M	N/K/F	M	N/K/F	M	N/K/F	M	N/K/F
Yhteensä Totalt Total	49094	24457	24637	4989	3341	11338	4865	3987	2947	4143	13484	3234	1492	1742	
0-4	199	119	80	119	80	-	-	-	-	-	-	13	8	5	
5-9	33	21	12	21	12	-	-	-	-	-	-	1	-	1	
10-14	32	19	13	19	13	-	-	-	-	-	-	1	1	-	
15-19	140	102	38	101	38	1	-	-	-	-	-	2	2	-	
20-24	220	168	52	163	48	4	1	1	3	-	-	7	6	1	
25-29	233	170	63	148	45	15	13	7	5	-	-	12	6	6	
30-34	273	209	64	155	37	37	17	17	10	-	-	12	8	4	
35-39	390	285	105	168	50	62	37	53	18	2	-	13	10	3	
40-44	685	494	191	279	84	106	59	104	47	5	1	15	8	7	
45-49	1011	707	304	331	94	181	122	189	78	6	10	22	13	9	
50-54	1735	1191	544	476	128	336	226	354	154	25	36	59	40	19	
55-59	2745	1905	840	580	159	668	378	613	235	44	68	126	80	46	
60-64	3446	2390	1056	509	155	1067	501	717	270	97	130	170	125	45	
65-69	3387	2249	1138	419	154	1149	499	536	234	145	251	173	105	68	
70-74	4431	2773	1658	437	211	1550	659	540	283	246	505	241	142	99	
75-79	6516	3635	2881	438	316	2207	856	400	374	590	1335	390	203	187	
80-84	8364	3692	4672	369	509	2070	845	270	469	983	2849	586	287	299	
85-89	8051	2641	5410	176	575	1332	507	116	414	1017	3914	672	258	414	
90-	7203	1687	5516	81	633	553	145	70	353	983	4385	719	190	529	

3.13 Kuolleisuus iän, siviilisäädyn ja sukupuolen mukaan 2008, promillea keskväkiluvusta

Dödlighet efter ålder, civilstånd och kön 2008, i promille av medelfolkvärdet
Mortality by age, marital status and sex 2008, per 1,000 of mean population

Ikä Ålder Age	Molemmat sukupuolet Båda könen Both sexes	Sukupuoli Kön Sex		Naimattomat Ogifta Single		Naimisissa tai rekisteröidyssä parisuhteessa Gifta eller i registrerat partnerskap Married or partner in a registered partnership		Eronneet avioliitosta tai rekisteröidystä parisuhteesta Fränskilda från äktenskap eller från registrerat partnerskap Divorced or dissolved registered partnership		Lesket avioliitosta tai rekisteröidystä parisuhteesta Änklingar / Änkor från äktenskap eller från registrerat partnerskap Widowed after marriage or after a registered partnership	
		M	N/K/F	M	N/K/F	M	N/K/F	M	N/K/F	M	N/K/F
Yhteensä Totalt Total	9,2	9,4	9,1	3,7	2,8	11,4	4,9	18,3	10,4	78,4	54,8
0-4	0,7	0,8	0,6	0,8	0,6	-	-	-	-	-	-
5-9	0,1	0,1	0,1	0,1	0,1	-	-	-	-	-	-
10-14	0,1	0,1	0,1	0,1	0,1	-	-	-	-	-	-
15-19	0,4	0,6	0,2	0,6	0,2	5,0	0,0	0,0	0,0	-	0,0
20-24	0,7	1,0	0,3	1,0	0,3	0,6	0,1	3,0	3,3	0,0	0,0
25-29	0,7	1,0	0,4	1,1	0,4	0,4	0,3	2,7	1,1	0,0	0,0
30-34	0,8	1,2	0,4	1,7	0,5	0,5	0,2	2,3	1,0	0,0	0,0
35-39	1,2	1,8	0,7	2,5	1,0	0,8	0,4	4,1	1,1	11,6	0,0
40-44	1,8	2,6	1,0	4,3	1,7	1,1	0,6	4,6	1,6	12,3	0,7
45-49	2,7	3,7	1,6	6,1	2,4	1,7	1,1	6,2	2,1	7,5	3,3
50-54	4,5	6,2	2,8	10,8	4,2	3,0	2,0	10,0	3,8	16,4	6,4
55-59	6,9	9,6	4,2	16,9	6,7	5,4	3,1	16,3	5,4	14,6	6,2
60-64	9,5	13,4	5,7	23,3	9,1	8,9	4,4	23,3	7,3	20,9	7,4
65-69	13,3	18,8	8,5	34,4	13,4	13,5	6,4	30,8	10,1	27,9	11,4
70-74	20,8	29,0	14,1	47,1	20,3	22,7	11,2	48,6	16,7	35,6	15,8
75-79	35,8	49,2	26,6	69,7	32,3	42,4	20,9	65,4	31,0	62,8	29,2
80-84	63,1	80,6	53,8	112,1	59,6	70,3	42,3	97,6	62,1	95,5	56,1
85-89	114,8	139,2	105,8	163,9	111,1	130,2	89,3	134,7	116,7	149,5	106,5
90-	233,0	263,1	225,1	290,8	223,0	240,6	166,8	305,7	242,4	272,6	226,7

3.14 Kuolleisuus- ja eloonjäämislukuja 2008

Dödlighets- och livslängdstal 2008

Life tables 2008

Ikä Ålder Age	Kuolemanvaara Dödsrisker Probability of death o/oo			Elossa olevat 100 000 elävänä syntyneestä Kvarlevande av 100 000 levande födda Survivors of 100 000 born alive			Elinajanodote Förväntat antal levnadsår Life expectancy		
	Molemmat sukupuolet Båda könen Both sexes	Sukupuoli - Kön - Sex		Molemmat sukupuolet Båda könen Both sexes	Sukupuoli - Kön - Sex		Molemmat sukupuolet Båda könen Both sexes	Sukupuoli - Kön - Sex	
		M	N/K/F		M	N/K/F		M	N/K/F
0	2,64	3,06	2,20	100 000	100 000	100 000	79,69	76,32	82,99
1	0,19	0,30	0,07	99 736	99 694	99 780	78,90	75,55	82,17
2	0,19	0,20	0,17	99 718	99 665	99 773	77,91	74,57	81,18
3	0,15	0,10	0,21	99 699	99 645	99 756	76,93	73,59	80,19
4	0,19	0,27	0,11	99 684	99 635	99 735	75,94	72,60	79,21
5	0,09	0,14	0,04	99 665	99 608	99 724	74,95	71,62	78,22
6	0,14	0,10	0,18	99 656	99 594	99 721	73,96	70,63	77,22
7	0,09	0,14	0,04	99 642	99 584	99 703	72,97	69,63	76,23
8	0,05	0,10	0,00	99 633	99 570	99 699	71,97	68,64	75,24
9	0,21	0,24	0,18	99 628	99 560	99 699	70,98	67,65	74,24
10	0,10	0,13	0,07	99 608	99 537	99 682	69,99	66,67	73,25
11	0,10	0,16	0,03	99 597	99 523	99 675	69,00	65,67	72,25
12	0,11	0,13	0,10	99 588	99 507	99 672	68,01	64,69	71,26
13	0,12	0,12	0,13	99 576	99 495	99 662	67,01	63,69	70,26
14	0,08	0,06	0,09	99 564	99 483	99 649	66,02	62,70	69,27
15	0,20	0,24	0,15	99 557	99 477	99 640	65,03	61,70	68,28
16	0,36	0,47	0,24	99 537	99 453	99 625	64,04	60,72	67,29
17	0,49	0,70	0,27	99 501	99 407	99 601	63,06	59,75	66,31
18	0,57	0,89	0,25	99 452	99 337	99 573	62,09	58,79	65,32
19	0,49	0,72	0,25	99 395	99 249	99 549	61,13	57,84	64,34
20	0,75	1,01	0,48	99 347	99 177	99 524	60,16	56,88	63,36
21	0,72	1,09	0,33	99 272	99 077	99 477	59,20	55,94	62,39
22	0,68	0,97	0,38	99 201	98 969	99 444	58,25	55,00	61,41
23	0,58	0,94	0,22	99 133	98 873	99 406	57,29	54,05	60,43
24	0,64	1,02	0,24	99 075	98 780	99 384	56,32	53,10	59,44
25	0,73	1,01	0,44	99 012	98 680	99 361	55,35	52,16	58,46
26	0,64	0,88	0,39	98 940	98 580	99 317	54,39	51,21	57,48
27	0,61	0,96	0,25	98 876	98 493	99 278	53,43	50,25	56,50
28	0,75	1,09	0,40	98 815	98 398	99 254	52,46	49,30	55,52
29	0,71	0,97	0,43	98 741	98 291	99 214	51,50	48,35	54,54
30	0,77	1,22	0,30	98 671	98 196	99 171	50,54	47,40	53,56
31	0,82	1,32	0,30	98 595	98 077	99 141	49,58	46,46	52,58
32	0,98	1,41	0,52	98 514	97 947	99 111	48,62	45,52	51,60
33	0,72	0,95	0,47	98 417	97 809	99 060	47,66	44,58	50,62
34	0,86	1,29	0,40	98 347	97 716	99 013	46,70	43,62	49,65
35	0,99	1,44	0,52	98 262	97 590	98 973	45,74	42,68	48,67
36	0,93	1,40	0,44	98 165	97 450	98 922	44,78	41,74	47,69
37	1,30	1,73	0,86	98 073	97 314	98 879	43,82	40,80	46,71
38	1,36	1,83	0,87	97 946	97 146	98 793	42,88	39,87	45,75
39	1,49	2,30	0,65	97 812	96 968	98 707	41,94	38,94	44,79
40	1,49	2,10	0,87	97 666	96 745	98 643	41,00	38,03	43,82
41	1,92	2,92	0,88	97 521	96 542	98 557	40,06	37,11	42,86
42	1,82	2,56	1,07	97 334	96 261	98 470	39,14	36,21	41,89
43	1,84	2,42	1,24	97 156	96 014	98 364	38,21	35,31	40,94
44	2,13	3,10	1,14	96 977	95 782	98 242	37,28	34,39	39,99
45	2,06	2,69	1,41	96 770	95 486	98 130	36,35	33,50	39,03
46	2,39	3,29	1,47	96 571	95 229	97 991	35,43	32,58	38,09
47	2,64	3,68	1,58	96 340	94 916	97 847	34,51	31,69	37,14
48	3,10	4,54	1,63	96 086	94 566	97 693	33,60	30,81	36,20
49	3,26	4,45	2,07	95 788	94 137	97 533	32,70	29,94	35,26
50	4,25	5,71	2,77	95 476	93 719	97 331	31,81	29,08	34,33
51	4,49	6,31	2,65	95 070	93 184	97 062	30,94	28,24	33,43
52	3,99	5,19	2,78	94 644	92 595	96 804	30,08	27,42	32,51
53	4,50	6,15	2,86	94 266	92 115	96 535	29,20	26,56	31,60
54	5,29	7,56	3,05	93 842	91 549	96 259	28,33	25,72	30,69
55	5,87	8,03	3,72	93 346	90 857	95 966	27,48	24,91	29,78
56	6,34	8,87	3,81	92 798	90 127	95 609	26,64	24,11	28,89
57	6,79	9,40	4,19	92 210	89 328	95 244	25,80	23,32	28,00
58	7,35	10,42	4,31	91 584	88 489	94 845	24,98	22,53	27,12
59	7,84	10,87	4,84	90 911	87 567	94 436	24,16	21,77	26,23
60	8,38	11,43	5,39	90 198	86 615	93 979	23,34	21,00	25,36
61	8,75	12,80	4,81	89 442	85 625	93 473	22,54	20,24	24,49
62	9,56	13,26	5,98	88 660	84 530	93 023	21,73	19,49	23,61
63	9,94	13,97	6,09	87 813	83 409	92 467	20,94	18,75	22,75
64	11,51	16,55	6,76	86 939	82 244	91 904	20,14	18,01	21,88
65	12,10	16,83	7,71	85 939	80 883	91 282	19,37	17,30	21,03
66	11,44	15,97	7,29	84 899	79 521	90 579	18,60	16,59	20,19
67	12,12	16,73	7,97	83 928	78 251	89 918	17,81	15,85	19,33
68	15,00	22,01	8,87	82 911	76 942	89 201	17,02	15,11	18,49
69	15,87	21,99	10,59	81 667	75 248	88 410	16,28	14,44	17,65

3.14 Kuolleisuus- ja eloonjäämislukuja 2008

Dödlighets- och livslängdstal 2008

Life tables 2008

(jatk.)

(forts.)

(cont.)

Ikä Ålder Age	Kuolemanvaara Dödsrisker Probability of death o/oo			Elossa olevat 100 000 elävänä syntyneestä Kvarlevande av 100 000 levande födda Survivors of 100 000 born alive			Elinajanodote Förväntat antal levnadsår Life expectancy		
	Molemmat sukupuolet Båda könen Both sexes	Sukupuoli - Kön - Sex		Molemmat sukupuolet Båda könen Both sexes	Sukupuoli - Kön - Sex		Molemmat sukupuolet Båda könen Both sexes	Sukupuoli - Kön - Sex	
		M	N/K/F		M	N/K/F		M	N/K/F
70	16,49	23,03	10,91	80 371	73 593	87 473	15,53	13,75	16,83
71	18,13	25,24	12,23	79 046	71 898	86 518	14,78	13,07	16,01
72	21,51	29,97	14,60	77 613	70 083	85 460	14,05	12,39	15,20
73	21,93	30,24	15,34	75 943	67 983	84 213	13,34	11,76	14,42
74	25,88	36,82	17,39	74 278	65 927	82 921	12,63	11,11	13,64
75	27,44	38,72	18,97	72 355	63 500	81 479	11,95	10,52	12,87
76	30,28	43,06	20,96	70 370	61 041	79 934	11,28	9,92	12,11
77	35,81	49,28	26,41	68 239	58 413	78 259	10,61	9,34	11,36
78	40,15	53,04	31,83	65 795	55 534	76 192	9,99	8,80	10,65
79	42,81	58,50	33,01	63 153	52 588	73 767	9,39	8,27	9,99
80	47,83	63,59	38,31	60 450	49 512	71 331	8,78	7,75	9,31
81	54,87	68,57	47,07	57 559	46 363	68 598	8,20	7,24	8,66
82	61,26	76,82	52,98	54 400	43 184	65 369	7,65	6,74	8,06
83	67,13	84,84	58,37	51 068	39 867	61 906	7,11	6,26	7,49
84	81,59	106,67	70,19	47 640	36 484	58 293	6,59	5,79	6,92
85	90,95	114,65	81,23	43 753	32 593	54 201	6,13	5,42	6,40
86	100,30	123,31	91,44	39 773	28 856	49 798	5,69	5,06	5,93
87	111,08	137,96	101,30	35 784	25 298	45 245	5,27	4,70	5,47
88	129,54	145,75	123,83	31 809	21 808	40 661	4,87	4,37	5,03
89	132,35	153,01	125,44	27 688	18 629	35 626	4,52	4,03	4,67
90	160,78	202,47	147,98	24 024	15 779	31 157	4,13	3,67	4,27
91	176,14	220,95	163,20	20 161	12 584	26 547	3,83	3,48	3,93
92	192,02	230,84	181,22	16 610	9 804	22 214	3,54	3,32	3,60
93	221,69	244,50	215,80	13 421	7 541	18 189	3,26	3,17	3,28
94	238,55	248,06	236,38	10 445	5 697	14 264	3,04	3,03	3,05
95	271,25	284,38	268,29	7 954	4 284	10 892	2,84	2,87	2,84
96	254,88	241,26	258,00	5 796	3 066	7 970	2,71	2,81	2,69
97	270,37	265,11	271,54	4 319	2 326	5 914	2,47	2,54	2,46
98	322,29	330,58	319,77	3 151	1 709	4 308	2,20	2,28	2,19
99	305,81	242,96	315,51	2 136	1 144	2 930	2,00	2,16	1,98
100	.	.	.	1 483	866	2 006	1,67	1,69	1,66

3.15 Ineväiskuoletisuus ja perinataalikuoleletisuus kaupunkimaisuuden 1) ja maakunnan 2) mukaan 2008

Spädbarnsdödlighet och perinatal dödlighet efter urbaniseringsgrad 1) och landskap 2) 2008

Neo-natal mortality and perinatal mortality by degree of urbanisation 1) and region 2) 2008

Alue Område Area	Kuoleletisuus ensimmäisenä - Dödlighet under första - Mortality during the first												Perinataali- kuoleletisuus Perinatal dödlighet Perinatal mortality
	Elinvuorokautena Levnadsdygnet Day of life			Elinviikkona Levnadsveckan Week of life			4 elinviikkona 4 levnadsveckor 4 weeks of life			Elinvuotena Levnadsåret Year of life			
	Yhteensä Totalt	Sukupuoli - Kön - Sex		Yhteensä Totalt	Sukupuoli - Kön - Sex		Yhteensä Totalt	Sukupuoli - Kön - Sex		Yhteensä Totalt	Sukupuoli - Kön - Sex		
	M	N/K/F	M	N/K/F	M	N/K/F	M	N/K/F	M	N/K/F	M	N/K/F	
Yhteensä - Totalt - Total	0,8	1,1	0,6	1,6	2,0	1,1	1,9	2,4	1,4	2,6	3,1	2,2	4,7
Kaupunkimaiset kunnat Urbana kommuner Urban municipalities	0,7	0,9	0,5	1,3	1,6	1,0	1,6	2,0	1,3	2,3	2,8	1,9	4,4
Taajaan asutut kunnat Tätortskommuner Semi-urban municipalities	1,1	1,5	0,7	2,4	3,5	1,2	2,6	3,5	1,7	3,8	4,2	3,3	5,8
Maaseutumaiset kunnat Landsbygdskommuner Rural municipalities	1,1	1,2	1,0	1,9	2,6	1,3	2,4	3,1	1,8	3,0	3,3	2,8	5,5
Uusimaa - Nyland	0,9	1,1	0,6	1,4	1,8	0,9	1,6	2,0	1,1	2,2	2,9	1,4	4,6
Itä-Uusimaa - Östra Nyland	3,1	4,1	2,1	3,1	4,1	2,1	4,1	5,1	2,1	4,1	6,1	2,1	7,2
Varsinais-Suomi - Egentliga Finland	0,4	0,8	0,0	1,4	1,6	1,3	1,4	1,6	1,3	2,3	1,6	3,0	4,5
Satakunta	0,0	0,0	0,0	0,0	0,0	0,0	0,0	0,0	0,0	1,4	1,9	1,0	3,8
Kanta-Häme - Egentliga Tavastland	0,0	0,0	0,0	0,5	0,0	1,1	1,1	0,0	2,2	2,7	1,1	4,5	5,4
Pirkanmaa - Birkaland	0,5	1,1	0,0	1,8	2,8	0,7	2,7	3,6	1,8	3,4	4,6	2,1	4,6
Päijät-Häme - Päijänne-Tavastland	0,5	1,0	0,0	2,5	2,9	2,1	3,0	2,9	3,1	3,5	2,9	4,1	5,5
Kymenlaakso - Kymmenedalen	0,6	1,3	0,0	0,6	1,3	0,0	1,9	2,5	1,3	1,9	2,5	1,3	3,1
Etelä-Karjala - Södra Karelen	1,7	0,0	3,4	2,5	1,7	3,4	2,5	1,7	3,4	4,2	5,0	3,4	4,2
Etelä-Savo - Södra Savolax	2,4	4,7	0,0	4,7	9,4	0,0	4,7	9,4	0,0	4,7	9,4	0,0	5,5
Pohjois-Savo - Norra Savolax	0,0	0,0	0,0	0,4	0,8	0,0	0,4	0,8	0,0	2,1	1,6	2,6	3,7
Pohjois-Karjala - Norra Karelen	1,3	0,0	2,7	2,0	1,3	2,7	2,0	1,3	2,7	2,0	1,3	2,7	3,3
Keski-Suomi - Mellersta Finland	2,3	1,9	2,7	3,3	3,2	3,4	3,9	3,8	4,1	3,9	3,8	4,1	7,2
Etelä-Pohjanmaa - Södra Österbotten	0,9	1,8	0,0	1,8	3,6	0,0	1,8	3,6	0,0	2,8	3,6	1,9	4,2
Pohjanmaa - Österbotten	1,0	1,8	0,0	1,4	2,7	0,0	2,9	4,5	1,0	3,4	5,5	1,0	4,3
Keski-Pohjanmaa - Mellersta Österbotten	1,1	0,0	2,4	1,1	0,0	2,4	1,1	0,0	2,4	2,3	0,0	4,8	4,6
Pohjois-Pohjanmaa - Norra Österbotten	0,9	0,7	1,1	1,8	2,0	1,5	2,1	2,4	1,8	2,8	2,4	3,3	4,6
Kainuu - Kajanaland	0,0	0,0	0,0	0,0	0,0	0,0	0,0	0,0	0,0	0,0	0,0	0,0	7,9
Lappi - Lappland	0,5	1,1	0,0	0,5	1,1	0,0	0,5	1,1	0,0	2,1	4,3	0,0	5,3
Ahvenanmaa - Åland	0,0	0,0	0,0	0,0	0,0	0,0	0,0	0,0	0,0	3,4	0,0	7,2	0,0

1) Tilastollinen kuntaryhmitys 2009 - Statistisk kommungruppering 2009 - Statistical grouping of municipalities 2009

2) Aluejako 1.1.2009 - Områdesindelning 1.1.2009 - Regional division 1.1.2009

3.16 Kuolleisuus iän, sukupuolen, kaupunkimaisuuden 1) ja maakunnan 2) mukaan 2008

Dödlighet efter ålder, kön, urbaniseringsgrad 1) och landskap 2) 2008

Mortality by age, sex, degree of urbanisation 1) and region 2) 2008

Alue Område Area	Sukupuoli Kön Sex	Yhteensä Totalt Total	Ikä - Ålder - Age									
			0-4	5-9	10-14	15-19	20-24	25-29	30-34	35-39	40-44	45-49
Koko maa - Hela landet	M	9,4	0,8	0,1	0,1	0,6	1,0	1,0	1,2	1,8	2,6	3,7
Whole country	N/K/F	9,1	0,6	0,1	0,1	0,2	0,3	0,4	0,4	0,7	1,0	1,6
Kaupunkimaiset kunnat	M	8,3	0,8	0,2	0,1	0,5	1,0	0,9	1,3	1,7	2,6	3,6
Urbana kommuner	N/K/F	8,2	0,5	0,1	0,0	0,2	0,3	0,4	0,4	0,7	1,1	1,6
Taajaan asutut kunnat	M	10,3	0,9	0,2	0,1	0,7	1,1	0,9	1,2	1,8	2,4	3,4
Tätortskommuner	N/K/F	9,9	0,7	0,1	0,2	0,2	0,4	0,5	0,4	0,6	0,7	1,6
Semi-urban municipalities												
Maaseutumaiset kunnat	M	13,0	0,8	0,0	0,1	0,8	1,1	1,3	1,0	2,2	2,7	4,4
Landsbygdskommuner	N/K/F	12,2	0,6	0,1	0,1	0,3	0,3	0,3	0,6	0,6	1,1	1,9
Rural municipalities												
Uusimaa	M	7,0	0,8	0,1	0,1	0,3	0,7	0,9	1,2	1,5	2,4	3,1
Nyland	N/K/F	7,0	0,3	0,1	0,1	0,2	0,3	0,4	0,4	0,5	1,1	1,4
Itä-Uusimaa	M	8,9	1,1	0,3	0,3	0,6	0,9	0,5	1,5	1,0	1,3	3,4
Östra Nyland	N/K/F	7,9	0,4	0,0	0,3	0,3	0,0	0,0	0,0	0,6	1,1	1,2
Varsinais-Suomi	M	9,6	0,5	0,2	0,0	0,6	0,7	0,9	1,1	1,4	2,4	3,3
Egentliga Finland	N/K/F	9,9	0,6	0,0	0,1	0,4	0,5	0,5	0,4	0,7	0,7	1,7
Satakunta	M	11,2	0,5	0,0	0,2	0,3	0,9	1,6	1,2	2,4	2,6	2,9
Satakunta	N/K/F	10,5	0,2	0,0	0,2	0,3	0,3	0,2	0,2	1,5	1,1	1,4
Kanta-Häme	M	10,0	0,2	0,0	0,0	0,6	1,1	1,1	1,0	1,7	2,1	4,3
Egentliga Tavastland	N/K/F	9,9	1,1	0,0	0,0	0,0	0,0	0,7	0,6	1,2	1,7	2,1
Pirkanmaa	M	9,0	1,1	0,3	0,1	0,4	1,3	0,4	1,2	1,0	2,7	3,6
Birkaland	N/K/F	9,0	0,8	0,2	0,1	0,4	0,2	0,3	0,2	0,6	0,9	1,3
Päijät-Häme	M	10,2	0,6	0,2	0,0	0,6	1,7	0,5	1,1	2,6	2,7	4,1
Päijänne-Tavastland	N/K/F	10,3	1,0	0,2	0,0	0,2	0,2	0,4	0,4	0,9	1,8	2,2
Kymenlaakso	M	11,7	0,7	0,4	0,4	1,2	1,2	2,8	1,4	1,5	3,6	5,6
Kymmenedalen	N/K/F	11,4	0,5	0,5	0,2	0,4	0,9	0,5	1,1	0,4	1,2	2,1
Etelä-Karjala	M	11,5	1,0	0,0	0,0	0,9	1,2	0,8	1,1	2,4	3,3	4,2
Södra Karelen	N/K/F	11,0	0,7	0,0	0,0	0,5	0,3	0,3	0,3	0,3	1,4	2,8
Etelä-Savo	M	13,0	2,0	0,0	0,0	0,6	2,3	0,8	0,9	3,6	4,1	3,7
Södra Savolax	N/K/F	12,6	0,0	0,0	0,0	0,0	0,5	0,3	0,3	0,3	1,2	1,4
Pohjois-Savo	M	11,3	0,3	0,2	0,0	0,7	1,0	1,9	1,8	2,1	4,0	5,0
Norra Savolax	N/K/F	10,2	0,5	0,3	0,0	0,3	0,1	0,3	0,5	0,8	1,5	2,4
Pohjois-Karjala	M	11,8	0,3	0,2	0,2	0,7	1,3	0,4	1,9	1,5	3,2	5,8
Norra Karelen	N/K/F	11,1	0,8	0,0	0,2	0,4	0,6	0,5	0,5	1,0	0,8	2,1
Keski-Suomi	M	10,1	1,3	0,0	0,2	1,0	1,2	1,0	0,8	2,4	2,5	3,7
Mellersta Finland	N/K/F	9,5	0,9	0,0	0,0	0,2	0,1	0,4	0,8	1,0	1,2	1,3
Etelä-Pohjanmaa	M	10,7	0,9	0,2	0,0	0,6	1,0	0,6	0,4	2,5	1,9	4,4
Södra Österbotten	N/K/F	10,9	0,4	0,2	0,2	0,2	1,3	0,4	0,0	0,6	0,8	1,1
Pohjanmaa	M	9,4	1,1	0,2	0,4	0,3	1,4	1,2	1,3	1,5	1,7	2,5
Österbotten	N/K/F	9,9	0,2	0,0	0,2	0,0	0,4	0,8	0,2	0,6	0,4	0,7
Keski-Pohjanmaa	M	9,9	0,4	0,0	0,0	0,8	0,0	0,5	0,5	1,5	4,3	3,5
Mellersta Österbotten	N/K/F	9,4	0,9	0,0	0,0	0,0	0,0	0,0	0,5	0,0	0,9	2,1
Pohjois-Pohjanmaa	M	8,0	0,8	0,3	0,2	0,9	0,9	1,0	1,7	1,4	1,7	3,4
Norra Österbotten	N/K/F	7,5	0,9	0,1	0,0	0,5	0,1	0,5	0,4	1,0	1,0	1,5
Kainuu	M	12,3	0,0	0,0	0,4	0,7	0,8	2,7	0,5	4,0	3,9	2,7
Kajanaland	N/K/F	11,0	0,0	0,0	0,0	0,0	1,0	0,6	1,1	0,0	0,4	1,9
Lappi	M	11,5	1,5	0,0	0,2	1,1	1,7	1,3	2,4	2,9	4,4	5,5
Lappland	N/K/F	9,4	0,0	0,0	0,0	0,0	0,4	0,0	0,7	0,5	0,2	2,8
Ahvenanmaa	M	7,4	0,0	0,0	0,0	0,0	0,0	2,5	0,0	0,0	0,0	0,0
Åland	N/K/F	10,9	4,3	0,0	0,0	0,0	0,0	1,3	1,2	1,1	0,0	2,1

1) Tilastollinen kuntaryhitys 2009 - Statistisk kommungruppering 2009 - Statistical grouping of municipalities 2009

2) Aluejako 1.1.2009 - Områdesindelning 1.1.2009 - Regional division 1.1.2009

50-54	55-59	60-64	65-69	70-74	75-79	80-84	85-89	90-	Yhteensä Total Totalt	Sukupuoli Kön Sex	Alue Område Area
6,2	9,6	13,4	18,8	29,0	49,2	80,6	139,2	263,1	9,4	M	Koko maa - Hela landet
2,8	4,2	5,7	8,5	14,1	26,6	53,8	105,8	225,1	9,1	N/K/F	<i>Whole country</i>
6,0	9,5	13,4	17,7	28,2	47,6	78,5	135,2	258,8	8,3	M	Kaupunkimaiset kunnat
3,0	4,1	5,7	8,6	14,0	26,4	53,0	105,2	215,9	8,2	N/K/F	<i>Urbana kommuner Urban municipalities</i>
6,1	9,7	12,7	18,8	29,8	49,6	80,5	141,4	275,3	10,3	M	Taajaan asutut kunnat
2,6	3,8	5,8	8,4	13,8	25,8	52,2	105,0	241,0	9,9	N/K/F	<i>Tätortskommuner Semi-urban municipalities</i>
6,8	9,7	14,2	21,9	30,6	52,9	85,4	146,8	264,0	13,0	M	Maaseutumaiset kunnat
2,2	5,0	5,7	7,9	14,4	27,8	57,2	107,8	239,4	12,2	N/K/F	<i>Landsbygdskommuner Rural municipalities</i>
6,0	9,2	12,5	17,0	28,6	47,3	77,7	132,4	240,3	7,0	M	Uusimaa
3,1	4,1	6,0	9,1	13,8	26,5	53,5	100,5	216,0	7,0	N/K/F	<i>Nyland</i>
4,9	9,6	13,3	21,1	33,5	43,6	74,7	161,5	216,5	8,9	M	Itä-Uusimaa
2,3	3,9	5,9	6,6	10,3	26,5	58,5	105,6	180,7	7,9	N/K/F	<i>Östra Nyland</i>
5,9	10,5	13,0	16,9	28,8	48,8	73,7	133,5	272,7	9,6	M	Varsinais-Suomi
2,9	4,7	4,6	7,8	14,6	24,6	53,1	107,5	234,0	9,9	N/K/F	<i>Egentliga Finland</i>
5,3	9,3	14,7	19,4	29,8	48,1	89,7	134,7	275,9	11,2	M	Satakunta
3,0	3,4	7,8	9,8	15,0	24,9	46,4	89,7	231,3	10,5	N/K/F	<i>Satakunta</i>
5,8	8,4	13,9	20,3	27,8	51,5	72,4	132,0	253,1	10,0	M	Kanta-Häme
3,4	3,9	7,6	8,1	13,9	21,3	53,8	97,7	220,0	9,9	N/K/F	<i>Egentliga Tavastland</i>
6,4	8,3	13,4	19,6	26,0	47,2	74,5	144,7	305,8	9,0	M	Pirkanmaa
2,7	3,8	5,2	7,5	13,7	29,4	48,8	105,7	215,1	9,0	N/K/F	<i>Birkaland</i>
4,1	10,6	14,8	22,2	27,7	44,5	93,2	139,2	247,9	10,2	M	Päijät-Häme
3,1	4,9	5,0	9,6	12,2	27,7	57,8	107,2	229,7	10,3	N/K/F	<i>Päijänne-Tavastland</i>
6,9	12,1	14,9	22,3	31,3	44,5	82,4	124,5	262,7	11,7	M	Kymenlaakso
3,9	4,1	6,3	8,9	16,3	27,0	60,9	100,6	219,4	11,4	N/K/F	<i>Kymmenedalen</i>
7,4	10,6	15,5	17,0	26,7	50,0	94,1	161,5	222,2	11,5	M	Etelä-Karjala
2,9	4,8	5,2	8,2	11,9	27,1	56,0	102,4	216,8	11,0	N/K/F	<i>Södra Karelen</i>
7,4	10,4	15,6	21,4	30,3	51,0	81,9	154,3	229,5	13,0	M	Etelä-Savo
3,1	4,8	6,1	7,5	16,4	28,2	53,3	117,6	255,4	12,6	N/K/F	<i>Söra Savolax</i>
8,2	11,3	14,6	17,6	31,2	51,7	85,8	130,8	298,2	11,3	M	Pohjois-Savo
4,0	4,5	5,1	7,2	15,1	24,0	55,0	113,0	228,9	10,2	N/K/F	<i>Norra Savolax</i>
4,6	12,1	15,7	20,4	33,8	60,4	81,2	160,6	288,9	11,8	M	Pohjois-Karjala
2,4	6,0	6,2	8,4	11,9	29,8	62,5	120,8	240,0	11,1	N/K/F	<i>Norra Karelen</i>
6,8	10,1	13,6	20,6	32,4	49,9	82,8	133,3	259,6	10,1	M	Keski-Suomi
2,4	3,3	6,5	8,2	12,3	27,9	52,7	114,3	235,3	9,5	N/K/F	<i>Mellersta Finland</i>
6,0	8,6	13,0	17,5	27,2	52,6	78,3	149,1	273,4	10,7	M	Etelä-Pohjanmaa
2,7	4,3	6,9	6,9	14,8	24,9	57,3	103,4	220,1	10,9	N/K/F	<i>Södra Österbotten</i>
4,3	5,5	10,2	12,6	23,0	43,5	80,4	133,6	256,5	9,4	M	Pohjanmaa
2,0	4,1	4,4	6,9	12,8	23,7	44,6	103,0	210,7	9,9	N/K/F	<i>Österbotten</i>
6,1	10,1	11,9	17,1	30,5	49,8	99,4	135,2	196,9	9,9	M	Keski-Pohjanmaa
3,2	3,0	5,8	9,1	17,2	25,7	48,1	93,5	262,8	9,4	N/K/F	<i>Mellersta Österbotten</i>
5,5	9,0	11,4	21,3	27,9	52,6	84,2	131,6	289,2	8,0	M	Pohjois-Pohjanmaa
2,1	3,7	4,3	9,4	12,7	29,3	54,5	106,8	235,7	7,5	N/K/F	<i>Norra Österbotten</i>
9,7	9,6	17,0	20,6	31,0	50,9	72,4	193,9	285,7	12,3	M	Kainuu
2,1	4,7	5,0	11,0	17,4	25,1	56,0	128,3	251,5	11,0	N/K/F	<i>Kajanaland</i>
8,7	8,9	14,4	19,4	33,1	55,3	86,1	148,3	254,9	11,5	M	Lappi
1,3	4,4	5,9	8,4	16,0	27,5	61,8	116,5	224,0	9,4	N/K/F	<i>Lappland</i>
1,1	6,1	8,9	17,9	17,4	35,5	43,8	128,8	285,7	7,4	M	Ahvenanmaa
0,0	4,7	0,0	12,4	26,3	36,8	45,0	115,3	232,0	10,9	N/K/F	<i>Åland</i>

4.01A Kuntien välinen muutto iän ja sukupuolen mukaan 1997 - 2008

Omflyttning mellan kommuner efter ålder och kön 1997 - 2008
 Intermunicipal migration by age and sex 1997 - 2008

Ikä Ålder Age	Vuosi - År - Year											
	1997	1998	1999	2000	2001	2002	2003	2004	2005	2006	2007	2008
Molemmat sukupuolet - Båda könen - Both sexes												
Yhteensä Totalt - Total	239115	256090	259652	260047	281975	273026	272343	281976	290149	286522	293204	269792
0-4	21304	22168	21324	20651	21665	20693	20510	21511	22062	21631	22067	19553
5-9	11287	12458	12139	11875	12153	11439	11351	11331	11448	10843	11171	9713
10-14	6757	7410	7041	7019	7528	7554	7626	7595	8012	7555	7574	6601
15-19	21398	23948	25291	26673	30112	28791	27353	27644	28596	28884	30512	29854
20-24	53722	58806	61560	62569	69363	66335	65104	68111	69357	68564	69242	64857
25-29	40728	41491	41497	41162	45028	43692	44799	47286	48694	47850	49338	46050
30-34	27251	28920	28606	27824	28919	27149	25954	26325	27409	27446	28474	25887
35-39	15904	16958	17856	17799	19162	18694	19006	18727	19131	18273	17656	15743
40-44	11118	11852	11712	11949	12867	12667	12905	13261	13839	13677	13866	12487
45-49	9447	10094	9894	9669	10503	10397	10559	10949	11129	10854	11103	10252
50-54	6548	7593	8080	8394	9065	8947	9194	9462	9458	9405	9727	8599
55-59	4868	5048	5085	4897	5649	6272	7086	8108	8651	8328	8354	7206
60-64	3631	3964	4209	4094	4396	4689	4687	4916	5309	5863	6513	6208
65-69	2290	2399	2362	2336	2388	2609	2907	3236	3396	3485	3598	3116
70-74	1359	1401	1470	1502	1507	1579	1617	1702	1728	1795	1964	1816
75-	1503	1580	1526	1634	1670	1519	1685	1812	1930	2069	2045	1850
Miehet - Män - Males												
Yhteensä Totalt - Total	117905	126142	128085	127498	137757	131534	133606	138117	142087	140213	143148	131821
0-4	10981	11432	10975	10501	11186	10667	10560	11087	11388	10973	11182	10084
5-9	5681	6253	6113	5936	6138	5791	5800	5724	5787	5485	5607	4875
10-14	3359	3553	3422	3428	3743	3664	3675	3706	3893	3683	3610	3207
15-19	7267	8011	8575	8918	9832	9514	9183	9500	9910	9928	10643	10487
20-24	24716	27427	28634	29296	32410	31009	30555	31713	32378	32074	32728	30449
25-29	21210	21518	21649	21273	23061	22371	23049	24313	25029	24655	25419	23702
30-34	14918	15909	15630	15289	15870	14753	14165	14268	14867	14819	15371	14080
35-39	8223	9596	10305	10107	10861	10727	10746	10614	10695	10237	9836	8738
40-44	6087	6532	6385	6585	7143	7041	7117	7321	7677	7673	7529	6865
45-49	5004	5318	5242	5059	5493	5432	5591	5677	5762	5576	5759	5398
50-54	3452	3953	4277	4341	4653	4609	4683	4818	4691	4768	4783	4233
55-59	2331	2476	2581	2454	2855	3203	3529	4115	4270	4165	4109	3521
60-64	1800	1941	2017	2009	2118	2270	2231	2308	2635	2879	3082	3061
65-69	1104	1108	1151	1105	1183	1270	1436	1543	1644	1727	1774	1527
70-74	562	583	626	669	658	707	702	746	772	806	934	861
75-	510	532	503	528	553	517	584	664	689	765	782	733
Naiset - Kvinnor - Females												
Yhteensä Totalt - Total	121210	129948	131567	132549	144218	139481	138737	143859	148062	146309	150056	137971
0-4	10323	10736	10349	10150	10479	10026	9950	10424	10674	10658	10885	9469
5-9	5606	6205	6026	5939	6015	5648	5551	5607	5661	5358	5564	4838
10-14	3398	3857	3619	3591	3785	3890	3951	3889	4119	3872	3964	3394
15-19	14131	15937	16716	17755	20280	19277	18170	18144	18686	18956	19869	19367
20-24	29006	31379	32926	33273	36953	35326	34549	36398	36979	36490	36514	34408
25-29	19518	19973	19848	19889	21967	21321	21750	22973	23665	23195	23919	22348
30-34	12333	13011	12976	12535	13049	12396	11789	12057	12542	12627	13103	11807
35-39	6981	7362	7551	7692	8301	7967	8260	8113	8436	8036	7820	7005
40-44	5031	5320	5327	5364	5724	5626	5788	5940	6162	6004	6337	5622
45-49	4443	4776	4652	4610	5010	4965	4968	5272	5367	5278	5344	4854
50-54	3096	3640	3803	4053	4412	4338	4511	4644	4767	4637	4944	4366
55-59	2537	2572	2504	2443	2794	3069	3557	3993	4381	4163	4245	3685
60-64	1831	2023	2192	2085	2278	2419	2456	2608	2674	2984	3431	3147
65-69	1186	1291	1211	1231	1205	1339	1471	1693	1752	1758	1824	1589
70-74	797	818	844	833	849	872	915	956	956	989	1030	955
75-	993	1048	1023	1106	1117	1002	1101	1148	1241	1304	1263	1117

Tilastovuonna käytetty aluejako - Områdesindelning använt för statistikåret - Regional classification used in the statistical year

4.01B Kuntien välinen muutto iän ja sukupuolen mukaan 1997 - 2008

Omflyttning mellan kommuner efter ålder och kön 1997 - 2008
 Intermunicipal migration by age and sex 1997 - 2008

Ikä Alder Age	Vuosi - År - Year											
	1997	1998	1999	2000	2001	2002	2003	2004	2005	2006	2007	2008
Molemmat sukupuolet - Båda könen - Both sexes												
Yhteensä Totalt - Total	222939	239118	242590	244133	265176	257469	256624	266347	275886	273538	280156	269792
0-4	19727	20598	19767	19229	20186	19419	19218	20124	20804	20510	20963	19553
5-9	10424	11602	11255	11001	11369	10705	10651	10666	10864	10241	10584	9713
10-14	6219	6825	6513	6509	7013	7010	7116	7103	7594	7162	7207	6601
15-19	19800	22127	23411	24892	28109	26925	25493	25905	27066	27497	28971	29854
20-24	50634	55548	58225	59464	66040	63270	61932	65007	66513	65915	66619	64857
25-29	38352	39090	39124	39051	42746	41504	42481	44844	46555	45970	47404	46050
30-34	25476	27098	26779	26109	27210	25616	24539	24889	26054	26157	27290	25887
35-39	14715	15788	16633	16658	17964	17621	17895	17639	18160	17455	16811	15743
40-44	10222	10884	10762	10987	11949	11828	12040	12424	13051	13027	13253	12487
45-49	8738	9295	9098	8965	9716	9630	9817	10201	10486	10229	10523	10252
50-54	6031	7005	7463	7800	8364	8327	8554	8876	8912	8890	9160	8599
55-59	4514	4634	4742	4601	5292	5892	6646	7652	8169	7884	7930	7206
60-64	3382	3687	3927	3822	4117	4404	4425	4681	5054	5614	6214	6208
65-69	2103	2206	2189	2183	2203	2436	2733	3046	3189	3301	3437	3116
70-74	1222	1266	1331	1357	1385	1457	1513	1570	1625	1700	1862	1816
75-	1380	1465	1371	1505	1513	1425	1571	1720	1790	1986	1928	1850
Miehet - Män - Males												
Yhteensä Totalt - Total	109774	117631	119519	119507	129374	125759	125619	130173	134942	133774	136766	131821
0-4	10157	10595	10148	9766	10428	9987	9913	10373	10722	10398	10617	10084
5-9	5256	5803	5660	5524	5728	5403	5424	5382	5475	5189	5333	4875
10-14	3082	3267	3155	3169	3504	3409	3443	3470	3686	3485	3437	3207
15-19	6712	7349	7875	8248	9111	8818	8464	8823	9350	9465	10095	10487
20-24	23237	25828	26982	27735	30729	29533	28917	30159	30990	30788	31444	30449
25-29	19917	20229	20395	20140	21864	21180	21792	23001	23890	23628	24397	23702
30-34	13893	14910	14610	14355	14930	13926	13378	13463	14095	14116	14710	14080
35-39	8251	8939	9600	9447	10174	10130	10103	9969	10162	9769	9368	8738
40-44	5613	6001	5906	6056	6649	6580	6673	6874	7258	7319	7199	6865
45-49	4656	4924	4833	4704	5097	5042	5194	5302	5434	5271	5481	5398
50-54	3173	3664	3962	4051	4323	4290	4373	4511	4441	4507	4517	4233
55-59	2162	2279	2413	2305	2653	3020	3308	3883	4033	3943	3899	3521
60-64	1675	1804	1887	1878	1983	2118	2102	2205	2503	2751	2947	3061
65-69	1022	1038	1067	1038	1098	1190	1341	1447	1549	1640	1696	1527
70-74	503	515	579	606	605	650	655	683	723	771	886	861
75-	465	486	447	485	498	483	539	628	631	734	740	733
Naiset - Kvinnor - Females												
Yhteensä Totalt - Total	113165	121487	123071	124626	135802	131710	131005	136174	140944	139764	143390	137971
0-4	9570	10003	9619	9463	9758	9432	9305	9751	10082	10112	10346	9469
5-9	5168	5799	5595	5477	5641	5302	5227	5284	5389	5052	5251	4838
10-14	3137	3558	3358	3340	3509	3601	3673	3633	3908	3677	3770	3394
15-19	13088	14778	15536	16644	18998	18107	17029	17082	17716	18032	18876	19367
20-24	27397	29720	31243	31729	35311	33737	33015	34848	35523	35127	35175	34408
25-29	18435	18861	18729	18911	20882	20324	20689	21843	22665	22342	23007	22348
30-34	11583	12188	12169	11754	12280	11690	11161	11426	11959	12041	12580	11807
35-39	6464	6849	7033	7211	7790	7491	7792	7670	7998	7686	7443	7005
40-44	4609	4883	4856	4931	5300	5248	5367	5550	5793	5708	6054	5622
45-49	4082	4371	4265	4261	4619	4588	4623	4899	5052	4958	5042	4854
50-54	2858	3341	3501	3749	4041	4037	4181	4365	4471	4383	4643	4366
55-59	2352	2355	2329	2296	2639	2872	3338	3769	4136	3941	4031	3685
60-64	1707	1883	2040	1944	2134	2286	2323	2476	2551	2863	3267	3147
65-69	1081	1168	1122	1145	1105	1246	1392	1599	1640	1661	1741	1589
70-74	719	751	752	751	780	807	858	887	902	929	976	955
75-	915	979	924	1020	1015	942	1032	1092	1159	1252	1188	1117

Aluejako 1.1.2009 - Områdesindelning 1.1.2009 - Regional division 1.1.2009

4.02 Ruotsinkielisen väestön kuntien välinen muutto iän mukaan 1997 - 2008

Den svenskspråkiga befolkningens omflyttning mellan kommuner efter ålder 1997 - 2008
 Intermunicipal migration of Swedish-speaking population by age 1997 - 2008

Ikä Ålder Age	Vuosi - År - Year											
	1997	1998	1999	2000	2001	2002	2003	2004	2005	2006	2007	2008
Yhteensä Totalt - Total	9343	9753	9647	9633	10481	10282	9964	10554	11044	11044	11057	10260
0-4	857	856	795	788	826	772	739	839	823	890	825	755
5-9	372	406	437	373	434	432	395	391	430	400	375	324
10-14	224	236	204	247	263	251	276	256	250	286	288	228
15-19	739	788	784	835	959	926	866	888	1051	1026	1059	1083
20-24	2289	2284	2286	2346	2705	2624	2396	2575	2713	2517	2680	2534
25-29	1650	1717	1707	1654	1786	1694	1753	1884	1913	1941	1923	1735
30-34	1041	1102	988	1025	1060	1035	1014	1029	1073	1047	1067	1004
35-39	508	583	572	546	587	652	619	663	692	647	635	583
40-44	358	377	379	367	395	376	429	384	440	476	479	402
45-49	350	387	339	353	381	344	361	344	371	382	342	352
50-54	272	318	354	372	345	345	357	380	359	324	344	324
55-59	189	253	255	245	251	286	294	329	349	361	317	287
60-64	172	174	200	192	224	240	178	226	205	318	304	271
65-69	117	101	130	109	91	132	139	142	158	190	176	153
70-74	74	69	85	58	71	66	72	85	86	89	102	90
75-	131	102	132	123	103	107	76	139	131	150	141	135

Tilastovuoden aluejako - Statistikärets områdesindelning - Regional classification in the statistical year

4.03 Kuntien välinen muutto kuukausittain 1997 - 2008

Omflyttning mellan kommuner månadsvis 1997 - 2008
 Intermunicipal migration by month 1997 - 2008

Kuukausi Månad Month	Vuosi - År - Year											
	1997	1998	1999	2000	2001	2002	2003	2004	2005	2006	2007	2008
Yhteensä Totalt - Total	222939	239118	242590	244133	265176	257469	256624	266347	275886	273538	280156	269792
Tammikuu - Januari	15987	17179	16433	17619	19096	16884	15995	18262	20062	20040	20294	19384
Helmi - Februari	12767	13887	13999	15194	16485	15928	14676	15098	16328	16004	16410	17136
Maaliskuu - Mars	13200	15612	15935	15550	17151	16429	16630	17341	16204	16480	17542	18245
Huhtikuu - April	14677	14978	16024	15481	17679	18338	16899	17848	18532	17604	19243	19057
Toukokuu - Maj	18118	18429	19768	20205	22314	22460	22571	25587	25104	23624	23586	24446
Kesäkuu - Juni	23364	25460	23904	24303	26829	26436	26849	25708	28017	28214	29248	27906
Heinäkuu - Juli	19054	21161	21163	21802	23479	22867	22235	22761	23834	24313	24738	23414
Elokuu - Augusti	28625	32268	32951	31555	35359	33858	33979	36718	38428	36471	37600	36638
Syyskuu - September	25069	24724	24800	27655	29075	29128	29634	27821	29386	30098	30152	29990
Lokakuu - Oktober	17445	18735	19753	19549	20726	19051	19857	19965	21757	21705	22156	19868
Marraskuu - November	15413	16857	18105	15606	16720	16309	17091	18074	17225	17940	18205	16109
Joulukuu - December	19220	19828	19755	19614	20263	19781	20208	21164	21009	21045	20982	17599

Aluejako 1.1.2009 - Områdesindelning 1.1.2009 - Regional division 1.1.2009

4.04 Nettomuutto kaupunkiseuduilla ja kaupunkimaisissa kunnissa sekä niihin kuulumattomissa kunnissa 1996 - 2008

Nettomflyttning mellan kommuner inom urbana sysselsättningsområden samt i kommuner som inte tillhör dessa 1996 - 2008
 Intermunicipal net-migration in urban commuting areas and in non-urban municipalities 1996 - 2008

Vuosi År Year	Keskusalueet - Centrala regioner - Central districts				Muut taajaan asutut ja maaseutumaiset kunnat - Övriga tätorts- och landsbygdskommuner - Other semi-urban and rural municipalities	
	Yhteensä Totalt Total	Kaupunkiseudut - Stadsregioner - Urban districts		Kaupunkimaiset kunnat joilla ei kehyskuntaa - Urbana kommuner utan satellitkommuner - Urban municipalities without satellite municipalities		
		Yhteensä Totalt Total	Keskuskunnat - Centralorter - Central municipalities	Kehyskunnat - Satellitkommuner - Satellite municipalities	Yhteensä Totalt Total	Keskuskunnat - Central municipalities
1996	10526	12687	10655	2032	-2161	-10526
1997	9870	11878	7435	4443	-2008	-9870
1998	11063	12305	8155	4150	-1242	-11063
1999	10177	11403	5774	5629	-1226	-10177
2000	10435	12271	5987	6284	-1836	-10435
2001	10610	11980	7052	4928	-1370	-10610
2002	6478	7364	1243	6121	-886	-6478
2003	4793	4330	-1072	5402	463	-4793
2004	3809	2946	-1696	4642	863	-3809
2005	4298	3878	-1496	5374	420	-4298
2006	5500	5201	67	5134	299	-5500
2007	4496	3611	-1126	4737	885	-4496
2008	5656	5062	3116	1946	594	-5656

1) Ks. "Käsitteet" - Se "Begrepp" - See "Concepts"

Kuntaryhmäjaotus on kaikkina vuosina vuoden 2009 jaotus - Indelningen i kommungrupper är under alla år 2009 års indelning - The classification of municipality groups for 2009 is applied throughout the table.

2) Nettomaassamuuton lukuja vuosina 1995-96 ei voi verrata muiden vuosien lukuihin kotikuntalain 1994 voimaantulon vuoksi - Uppgifter om inrikes nettomflyttning under åren 1995-96 kan inte jämföras med uppgifterna för de övriga åren på grund av att lagen om hemkommun trädde i kraft år 1994 - The figures for net migration in 1995-1996 cannot be compared with the figures for other years due to the coming into force of the Act on the Municipality of Domicile in 1994.

4.05 Kuntien välisen muuton tulo- ja lähtömuutto kaupunkimaisuuden 1) ja maakunnan 2) mukaan 1998 - 2008

In- och utflyttningen i omflyttning mellan kommuner efter urbaniseringsgrad 1) och landskap 2) 1998 - 2008
 Intermunicipal in-migration and out-migration by degree of urbanisation 1) and region 2) 1998 - 2008

Alue Område Area	Vuosi - År - Year										
	1998	1999	2000	2001	2002	2003	2004	2005	2006	2007	2008
Tulomuutto - Inflyttning - In-migration											
Koko maa - Hela landet <i>Whole country</i>	239118	242590	244133	265176	257469	256624	266347	275886	273538	280156	269792
Kaupunkimaiset kunnat <i>Urban municipalities</i>	172459	175976	177417	193416	185397	184042	190545	197944	196047	200561	194476
Taajaan asutut kunnat <i>Semi-urban municipalities</i>	33954	33928	34098	36721	36095	36421	37996	39090	39582	40757	38378
Maaseutumaiset kunnat <i>Rural municipalities</i>	32705	32686	32618	35039	35977	36161	37806	38852	37909	38838	36938
Uusimaa - Nyland	72616	75367	74939	80906	78277	77175	79336	82318	80861	82066	79186
Itä-Uusimaa - Östra Nyland	4423	4324	4294	4716	4527	4654	4785	5015	5123	5136	4779
Varsinais-Suomi - Egentliga Finland	22963	22313	22295	23481	23117	22996	22852	24652	23771	24344	23527
Satakunta	8965	8826	8440	9323	9104	8937	9568	9428	9466	9444	9331
Kanta-Häme - Egentliga Tavastland	8291	8068	8076	8875	8945	8593	9500	9826	10214	10310	10073
Pirkanmaa - Birkaland	21496	22518	22875	25076	24795	25238	26273	27745	27974	29229	27659
Päijät-Häme - Päijänne-Tavastland	9611	9152	9532	10495	10346	10779	10480	11270	10777	11536	10818
Kymenlaakso - Kymmenedalen	5480	5296	5296	5698	5799	5719	5810	6203	5759	5956	5615
Etelä-Karjala - Södra Karelen	4982	4931	5088	5606	5368	5375	5342	5448	5422	5459	5292
Etelä-Savo - Södra Savolax	6769	6502	6645	7340	6862	6794	7026	7077	6885	6829	6721
Pohjois-Savo - Norra Savolax	10787	10795	11007	12026	11874	11795	12166	12518	12610	13067	12520
Pohjois-Karjala - Norra Karelen	7203	7395	7307	8052	7309	7610	8197	8433	8136	8507	8237
Keski-Suomi - Mellersta Finland	11689	11767	12157	13245	12616	12726	13488	13467	13491	14018	13689
Etelä-Pohjanmaa - Södra Österbotten	6253	6349	6466	7257	6787	6936	7205	7200	7306	7513	7336
Pohjanmaa - Österbotten	6422	6199	6402	7039	6801	6219	6793	6952	7214	7407	7393
Keski-Pohjanmaa - Mellersta Österbotten	1972	2003	2125	2192	2270	2201	2339	2346	2322	2482	2277
Pohjois-Pohjanmaa - Norra Österbotten	17951	18931	19740	21595	20323	20467	22414	22882	23406	23162	22129
Kainuu - Kajanaland	2930	3107	2864	3193	2920	3126	3221	3178	3189	3398	3302
Lappi - Lappland	7217	7660	7574	7854	8097	7922	8121	8489	8175	8884	8398
Ahvenanmaa - Åland	1098	1087	1011	1207	1332	1362	1431	1439	1437	1409	1510
Lähtömuutto - Utflyttning - Out-migration											
Koko maa - Hela landet <i>Whole country</i>	239118	242590	244133	265176	257469	256624	266347	275886	273538	280156	269792
Kaupunkimaiset kunnat <i>Urban municipalities</i>	161366	165397	167643	183072	180354	180726	188495	195245	192912	197828	189517
Taajaan asutut kunnat <i>Semi-urban municipalities</i>	37708	37591	37220	39637	37768	37735	38289	39497	39310	40295	38960
Maaseutumaiset kunnat <i>Rural municipalities</i>	40044	39602	39270	42467	39347	38163	39563	41144	41316	42033	41315
Uusimaa - Nyland	63144	66068	67351	75285	75826	76911	78783	80623	78289	79788	76389
Itä-Uusimaa - Östra Nyland	3673	3681	3983	4356	3992	4187	4391	4753	4583	4586	4446
Varsinais-Suomi - Egentliga Finland	21127	20786	21248	22179	22014	22212	22593	23692	22804	24165	22977
Satakunta	10201	10180	9948	10467	9791	9407	10134	10128	10250	10279	10023
Kanta-Häme - Egentliga Tavastland	8451	7978	7906	8632	8645	7874	8739	9062	9034	9131	8864
Pirkanmaa - Birkaland	19730	20759	20831	22584	22242	23141	23983	25386	25557	26865	26022
Päijät-Häme - Päijänne-Tavastland	9986	9434	9710	10487	9993	10448	10593	11283	10892	10934	10388
Kymenlaakso - Kymmenedalen	5950	6167	6047	6366	6014	5931	5995	6511	6566	6639	6604
Etelä-Karjala - Södra Karelen	5575	5535	5295	5825	5529	5471	5646	5508	5690	6011	5669
Etelä-Savo - Södra Savolax	7940	7696	7629	8220	7624	7328	7576	7527	7524	8059	7463
Pohjois-Savo - Norra Savolax	12423	12228	12573	13080	12437	12301	12584	13577	13268	13578	13103
Pohjois-Karjala - Norra Karelen	8593	8536	8106	8858	8206	8037	8617	8768	9014	9291	8860
Keski-Suomi - Mellersta Finland	11973	11926	11967	12732	12623	12149	13200	13651	13755	13913	13522
Etelä-Pohjanmaa - Södra Österbotten	7276	7255	7642	8447	7365	7126	7265	7575	7641	7634	7978
Pohjanmaa - Österbotten	6865	7024	6958	7616	7278	6621	7163	7578	7554	7755	7763
Keski-Pohjanmaa - Mellersta Österbotten	2467	2712	2701	2902	2587	2571	2726	2494	2650	2633	2619
Pohjois-Pohjanmaa - Norra Österbotten	18768	19361	18953	21214	20716	21013	22179	22936	23772	23602	22525
Kainuu - Kajanaland	4072	4133	4096	4424	3964	3812	3930	3949	3997	4072	3890
Lappi - Lappland	9923	10164	10277	10490	9470	8769	8904	9503	9305	9814	9271
Ahvenanmaa - Åland	981	967	912	1012	1153	1315	1346	1382	1393	1407	1416

1) Tilastollinen kuntaryhitys 2009 - Statistisk kommungruppering 2009 - Statistical grouping of municipalities 2009

2) Aluejako 1.1.2009 - Områdesindelning 1.1.2009 - Regional division 1.1.2009

4.06 Kunnassamuutto 1) iän mukaan 1996 - 2008

Omflyttning inom kommunen 1) efter ålder 1996 - 2008
Intra-municipal migration 1) by age 1996 - 2008

Ikä Ålder Age	Vuosi - År - Year												
	1996	1997	1998	1999	2000	2001	2002	2003	2004	2005	2006	2007	2008
Yhteensä Totalt - Total	522863	522268	556553	547062	527677	576623	561244	576748	582675	601820	579044	575066	560281
0-4	49610	48713	50701	47583	45055	47134	44414	44829	45205	46927	45089	45120	43061
5-9	31619	32846	35609	34679	33477	35444	33165	32502	31685	32335	30610	29457	27878
10-14	24100	23708	25507	24407	23897	26341	25924	26679	27167	28045	25834	25262	23107
15-19	39481	39847	42939	43544	44184	48897	48499	49517	49334	50703	49185	49738	51405
20-24	80907	83971	90325	91842	90973	99438	98082	102429	105297	108588	104902	102745	102969
25-29	73364	70529	71298	68337	65672	73859	73177	77086	78951	81770	77922	77980	77301
30-34	58176	57605	61022	58503	53173	57006	53346	51494	51088	52175	51340	51570	50846
35-39	41214	41361	44776	44490	41657	45592	44047	44600	43676	44004	40170	38479	35060
40-44	31458	31393	33213	32422	31076	34179	33325	34399	34934	35657	33742	33066	31189
45-49	25539	24862	26303	25816	24501	27683	26814	27983	27551	28574	27091	26916	25879
50-54	15368	16233	18848	20460	20323	22270	22090	22574	22622	23440	22837	22324	21615
55-59	11341	10911	11429	11655	11125	13280	14105	16031	17737	19208	18825	18583	17695
60-64	8515	8229	8670	9291	9055	10073	9701	9825	9994	10757	11412	12486	12829
65-69	7764	7270	7808	7697	7251	7636	7241	7942	8446	9011	8991	9174	8236
70-74	6732	6628	7502	7227	7154	7615	7336	7314	7397	7696	7496	7749	7203
75-	17675	18162	20603	19109	19104	20176	19978	21544	21591	22930	23598	24417	24008

1) Ks. "Käsitteet" - Se "Begrepp" - See "Concepts"

Tilastovuoden aluejako - Statistikärets områdesindelning - Regional classification in the statistical year

4.07A Kuntien välinen muutto ja kunnassamuutto sukupuolen mukaan sekä ruotsinkielisten muutto 1996 - 2008

Omflyttning mellan kommuner och omflyttning inom kommunen efter kön samt de svenskspråkiga personernas omflyttning 1996 - 2008
Intermunicipal migration and intra-municipal migration by sex and migration of Swedish-speaking population 1996 - 2008

Vuosi År Year	Koko väestö - Hela befolkningen - Whole population							Ruotsinkieliset - Svenskspråkiga - Swedish-speaking								
	Yhteensä Totalt Total	Kuntien välinen muutto Omflyttning mellan kommuner Intermunicipal migration			Kunnassamuutto Omflyttning inom kommuner Intra-municipal migration			Yhteensä Totalt Total	Kuntien välinen muutto Omflyttning mellan kommuner Intermunicipal migration			Kunnassamuutto Omflyttning inom kommuner Intra-municipal migration				
		Yhteensä Totalt Total	Miehet Män Males	Naiset Kvinnor Females	Yhteensä Totalt Total	Miehet Män Males	Naiset Kvinnor Females		Yhteensä Totalt Total	Miehet Män Males	Naiset Kvinnor Females	Yhteensä Totalt Total	Miehet Män Males	Naiset Kvinnor Females		
1996	759323	236460	116630	119830	522863	257117	265746	31672	9866	4958	4908	21806	10569	11237		
1997	761383	239115	117905	121210	522268	255670	266598	30121	9343	4604	4739	20778	10100	10678		
1998	812643	256090	126142	129948	556553	271590	284963	31531	9753	4868	4885	21778	10445	11333		
1999	806714	259652	128085	131567	547062	267134	279928	31349	9647	4778	4869	21702	10649	11053		
2000	787724	260047	127498	132549	527677	255460	272217	30509	9633	4749	4884	20876	10200	10676		
2001	858598	281975	137757	144218	576623	281211	295412	33704	10481	5247	5234	23223	11431	11792		
2002	834270	273026	133545	139481	561244	274351	286893	31961	10282	5105	5177	21679	10534	11145		
2003	849091	272343	133606	138737	576748	281247	295501	32270	9964	4938	5026	22306	10907	11399		
2004	864651	281976	138117	143859	582675	285129	297546	33427	10554	5286	5268	22873	11275	11598		
2005	891969	290149	142087	148062	601820	294490	307330	33819	11044	5469	5575	22775	11075	11700		
2006	865566	286522	140213	146309	579044	282971	296073	33683	11044	5403	5641	22639	11077	11562		
2007	868270	293204	143148	150056	575066	280999	294067	33525	11057	5442	5615	22468	11050	11418		
2008	830073	269792	131821	137971	560281	274511	285770	32065	10260	5004	5256	21805	10603	11202		

Tilastovuoden aluejako - Statistikärets områdesindelning - Regional classification in the statistical year

4.07B Kuntien välinen muutto ja kunnassamuutto sukupuolen mukaan sekä ruotsinkielisten muutto 1996 - 2008

Omflyttning mellan kommuner och omflyttning inom kommunen efter kön samt de svenskspråkiga personernas omflyttning 1996 - 2008
Intermunicipal migration and intra-municipal migration by sex and migration of Swedish-speaking population 1996 - 2008

Vuosi År Year	Koko väestö - Hela befolkningen - Whole population							Ruotsinkieliset - Svenskspråkiga - Swedish-speaking								
	Yhteensä Totalt Total	Kuntien välinen muutto Omflyttning mellan kommuner Intermunicipal migration			Kunnassamuutto Omflyttning inom kommuner Intra-municipal migration			Yhteensä Totalt Total	Kuntien välinen muutto Omflyttning mellan kommuner Intermunicipal migration			Kunnassamuutto Omflyttning inom kommuner Intra-municipal migration				
		Yhteensä Totalt Total	Miehet Män Males	Naiset Kvinnor Females	Yhteensä Totalt Total	Miehet Män Males	Naiset Kvinnor Females		Yhteensä Totalt Total	Miehet Män Males	Naiset Kvinnor Females	Yhteensä Totalt Total	Miehet Män Males	Naiset Kvinnor Females		
1996	759323	217901	107375	110526	541422	266372	275050	31672	9122	4576	4546	22550	10951	11599		
1997	761383	222939	109774	113165	538444	263801	274643	30121	9014	4432	4582	21107	10272	10835		
1998	812643	239118	117631	121487	573525	280101	293424	31531	9382	4680	4702	22149	10633	11516		
1999	806714	242590	119519	123071	564124	275700	288424	31349	9347	4637	4710	22002	10790	11212		
2000	787724	244133	119507	124626	543591	263451	280140	30509	9326	4597	4729	21183	10352	10831		
2001	858598	265176	129374	135802	593422	289594	303828	33704	10141	5074	5067	23563	11604	11959		
2002	834270	257469	125759	131710	576801	282137	294664	31961	10012	4958	5054	21949	10681	11268		
2003	849091	256624	125619	131005	592467	289234	303233	32270	9648	4790	4858	22622	11055	11567		
2004	864651	266347	130173	136174	598304	293073	305231	33427	10233	5125	5108	23194	11436	11758		
2005	891969	275886	134942	140944	616083	301635	314448	33819	10680	5281	5399	23139	11263	11876		
2006	865566	273538	133774	139764	592028	289410	302618	33683	10725	5241	5484	22958	11239	11719		
2007	868270	280156	136766	143390	588114	287381	300733	33525	10687	5258	5429	22838	11234	11604		
2008	830073	269792	131821	137971	560281	274511	285770	32065	10260	5004	5256	21805	10603	11202		

Aluejako 1.1.2009 - Områdesindelning 1.1.2009 - Regional division 1.1.2009

4.08 Kuntien välinen muuttoalttius 1) iän ja sukupuolen mukaan 1997 - 2008

Benägenhet till omflyttning 1) mellan kommuner efter ålder och kön 1997 - 2008
 Propensity for intermunicipal migration 1) by age and sex 1997 - 2008

Ikä Alder Age	Vuosi - År - Year											
	1997	1998	1999	2000	2001	2002	2003	2004	2005	2006	2007	2008
Molemmat sukupuolet - Båda könen - Both sexes												
Yhteensä Totalt - Total	43,4	46,4	47,0	47,2	51,1	49,5	49,2	50,9	52,6	51,9	53,0	50,8
0-4	62,3	66,7	65,6	65,3	69,8	68,1	67,9	71,0	73,2	71,6	72,3	66,7
5-9	32,2	35,4	34,2	33,5	35,1	33,7	34,3	35,2	36,7	35,2	36,8	33,9
10-14	19,2	21,4	20,5	20,5	21,9	21,5	21,6	21,5	23,0	22,0	22,5	21,1
15-19	60,7	67,3	70,7	75,0	85,1	82,5	79,3	81,2	84,7	85,1	88,2	89,8
20-24	161,1	172,5	178,0	181,5	202,3	193,8	188,2	195,7	199,3	198,0	202,1	198,7
25-29	117,0	124,5	127,9	127,9	138,2	131,4	131,2	136,1	140,6	138,9	142,4	136,4
30-34	67,8	73,0	73,8	74,1	79,8	78,0	77,9	80,9	84,7	83,8	85,3	78,7
35-39	38,8	41,6	43,6	43,9	47,6	47,0	48,3	48,7	51,5	51,0	50,9	49,5
40-44	25,5	27,6	27,7	28,6	31,4	31,3	31,8	32,7	34,5	34,6	35,4	33,7
45-49	20,5	22,3	22,3	22,3	24,4	24,3	25,2	26,5	27,5	27,1	28,1	27,3
50-54	17,0	18,1	18,1	18,3	19,7	19,9	20,9	22,1	22,5	22,6	23,5	22,4
55-59	16,0	16,5	16,8	15,5	16,6	17,1	17,6	19,1	19,7	19,1	19,5	18,1
60-64	14,0	14,9	15,4	14,8	15,5	16,2	16,5	17,2	17,7	18,4	18,7	17,1
65-69	8,9	9,5	9,6	9,6	9,8	10,7	11,8	12,7	13,1	13,2	13,4	12,3
70-74	6,1	6,2	6,4	6,5	6,5	6,9	7,2	7,6	7,9	8,3	9,0	8,5
75-	4,4	4,6	4,2	4,5	4,4	4,0	4,3	4,6	4,6	5,0	4,7	4,4
Miehet - Män - Males												
Yhteensä Totalt - Total	43,8	46,8	47,4	47,3	51,1	49,5	49,3	50,9	52,6	51,9	52,8	50,6
0-4	63,0	67,3	66,1	65,0	70,6	68,5	68,4	71,5	73,7	71,0	71,7	67,3
5-9	31,8	34,7	33,8	33,1	34,7	33,3	34,3	34,8	36,2	34,9	36,3	33,3
10-14	18,6	20,0	19,5	19,5	21,4	20,5	20,5	20,6	21,9	21,0	21,1	20,1
15-19	40,3	43,7	46,5	48,6	53,9	52,9	51,5	54,1	57,2	57,3	60,2	61,8
20-24	144,5	157,0	161,5	165,7	184,4	177,1	171,9	177,6	181,7	180,8	186,5	182,4
25-29	119,2	126,1	130,4	128,9	137,9	130,8	131,5	136,5	141,1	139,6	143,2	136,9
30-34	72,4	78,8	79,0	79,9	85,9	83,2	83,1	85,6	89,5	88,1	89,6	83,4
35-39	42,7	46,2	49,4	48,8	52,9	53,0	53,6	54,1	56,6	56,1	55,7	53,8
40-44	27,6	30,0	29,9	31,0	34,5	34,4	34,8	35,7	37,8	38,2	37,8	36,5
45-49	21,5	23,2	23,4	23,2	25,3	25,3	26,4	27,3	28,3	27,7	29,0	28,4
50-54	17,8	18,7	19,0	18,8	20,2	20,4	21,2	22,4	22,4	22,9	23,2	22,0
55-59	15,6	16,5	17,3	15,7	16,8	17,6	17,6	19,4	19,5	19,1	19,2	17,7
60-64	14,6	15,3	15,4	15,2	15,6	16,2	16,2	16,7	18,0	18,4	18,2	17,2
65-69	9,6	9,9	10,3	10,0	10,6	11,4	12,4	12,9	13,6	14,0	14,1	12,7
70-74	6,3	6,2	6,8	6,9	6,8	7,2	7,2	7,6	8,0	8,5	9,6	9,0
75-	4,9	5,0	4,4	4,6	4,6	4,3	4,6	5,1	4,9	5,4	5,3	5,1
Naiset - Kvinnor - Females												
Yhteensä Totalt - Total	42,9	46,0	46,5	47,0	51,2	49,5	49,2	51,0	52,6	52,0	53,1	50,9
0-4	61,7	66,0	65,2	65,7	69,0	67,7	67,3	70,5	72,6	72,1	72,9	66,0
5-9	32,6	36,1	34,7	34,0	35,5	34,0	34,3	35,6	37,1	35,4	37,3	34,6
10-14	19,8	22,8	21,7	21,5	22,4	22,6	22,7	22,4	24,1	23,0	24,0	22,1
15-19	82,0	92,0	96,0	102,6	117,6	113,6	108,3	109,5	113,4	114,1	117,4	118,9
20-24	178,5	188,8	195,3	197,9	221,0	211,3	205,2	214,7	217,9	215,9	218,4	215,8
25-29	114,8	122,8	125,3	126,8	138,6	132,1	131,0	135,8	140,2	138,1	141,6	135,9
30-34	62,9	67,0	68,4	68,1	73,4	72,6	72,4	76,1	79,6	79,2	80,9	73,7
35-39	34,7	36,8	37,6	38,7	42,1	40,7	42,8	43,1	46,2	45,8	45,9	45,0
40-44	23,4	25,1	25,4	26,1	28,3	28,2	28,8	29,7	31,1	30,8	32,8	30,8
45-49	19,5	21,3	21,2	21,4	23,4	23,4	23,9	25,7	26,8	26,5	27,1	26,0
50-54	16,3	17,4	17,1	17,8	19,2	19,5	20,6	21,9	22,7	22,4	23,8	22,7
55-59	16,4	16,5	16,3	15,3	16,5	16,6	17,6	18,7	19,9	19,0	19,7	18,4
60-64	13,5	14,6	15,3	14,5	15,5	16,3	16,7	17,7	17,4	18,3	19,3	17,0
65-69	8,3	9,1	9,0	9,3	9,1	10,2	11,2	12,5	12,6	12,5	12,8	11,8
70-74	6,0	6,2	6,2	6,1	6,4	6,6	7,2	7,6	7,8	8,1	8,5	8,1
75-	4,2	4,4	4,1	4,4	4,3	3,9	4,2	4,4	4,5	4,8	4,4	4,1

1) Promillea vastaavasta keskväkiluvusta - I promille av motsvarande medelfolkmängd - Per 1,000 of respective mean population

Aluejako 1.1.2009 - Områdesindelning 1.1.2009 - Regional division 1.1.2009

4.09 Maakuntien välinen muuttoliike lähtö- ja tulomaakunnan mukaan 2008

Omflyttning mellan landskap efter ut- och inflyttningslandskap 2008

Migration between regions according to region of in-migration and out-migration 2008

Lähtömaakunta Utliftningslandskap Region of out-migration	Yhteensä Totalt Total	Tulomaakunta - Inflyttningslandskap - Region of in-migration									
		Uusimaa Nyland	Itä- Uusimaa Östra Nyland	Varsinais- Suomi Egentliga Finland	Satakunta Satakunta	Kanta- Häme Egentliga Tavastland	Pirkanmaa Birkaland	Päijät-Häme Päijänne- Tavastland	Kymen- laakso Kymmene- dalen	Etelä- Karjala Södra Karelen	Etelä- Savo Södra Savolax
Koko maa - Hela landet - Whole country	127729	30304	3541	9481	4522	6411	12861	5859	3588	3213	4500
Uusimaa - Nyland	27507	-	2351	3271	989	2859	2984	2158	1164	950	1000
Itä-Uusimaa - Östra Nyland	3208	1853	-	141	42	73	98	232	241	34	50
Varsinais-Suomi - Egentliga Finland	8931	3572	115	-	1119	456	1069	251	141	140	150
Satakunta - Satakunta	5214	1047	27	1437	-	195	1279	67	69	28	60
Kanta-Häme - Egentliga Tavastland	5202	2015	47	525	148	-	999	373	114	54	100
Pirkanmaa - Birkaland	11224	3372	96	991	1068	1030	-	456	202	156	200
Päijät-Häme - Päijänne-Tavastland	5429	2080	133	249	89	406	533	-	341	146	250
Kymenlaakso - Kymmene-dalen	4577	1645	216	184	83	152	307	484	-	482	250
Etelä-Karjala - Södra Karelen	3590	1242	78	153	35	102	244	202	380	-	330
Etelä-Savo - Södra Savolax	5244	1278	61	176	52	87	317	385	215	427	500
Pohjois-Savo - Norra Savolax	6930	1714	46	270	82	139	632	210	143	166	780
Pohjois-Karjala - Norra Karelen	4522	1306	50	170	51	99	327	163	128	259	360
Keski-Suomi - Mellersta Finland	7845	2202	61	370	153	233	1407	359	170	143	470
Etelä-Pohjanmaa - Södra Österbotten	4561	922	14	270	218	136	904	87	24	18	400
Pohjanmaa - Österbotten	3735	1133	53	395	120	50	349	40	46	17	200
Keski-Pohjanmaa - Mellersta Österbotten	2054	401	2	117	37	46	149	27	12	12	150
Pohjois-Pohjanmaa - Norra Österbotten	9296	2569	108	407	118	196	684	179	92	76	1300
Kainuu - Kajanaland	2721	473	26	73	25	38	170	66	41	41	400
Lappi - Lappland	5683	1390	47	230	86	114	404	119	63	64	800
Ahvenanmaa - Åland	256	90	10	52	7	-	5	1	2	-	0

4.10 Maakuntien välinen nettomuutto 2008

Nettoflyttning mellan landskap 2008

Net migration between regions 2008

Lähtömaakunta Utliftningslandskap Region of out-migration	Yhteensä Totalt Total	Tulomaakunta - Inflyttningslandskap - Region of in-migration									
		Uusimaa Nyland	Itä- Uusimaa Östra Nyland	Varsinais- Suomi Egentliga Finland	Satakunta Satakunta	Kanta- Häme Egentliga Tavastland	Pirkanmaa Birkaland	Päijät-Häme Päijänne- Tavastland	Kymen- laakso Kymmene- dalen	Etelä- Karjala Södra Karelen	Etelä- Savo Södra Savolax
Koko maa - Hela landet - Whole country	-	2797	333	550	-692	1209	1637	430	-989	-377	-700
Uusimaa - Nyland	-2797	-	498	-301	-58	844	-388	78	-481	-292	-200
Itä-Uusimaa - Östra Nyland	-333	-498	-	26	15	26	2	99	25	-44	0
Varsinais-Suomi - Egentliga Finland	-550	301	-26	-	-318	-69	78	2	-43	-13	-50
Satakunta - Satakunta	692	58	-15	318	-	47	211	-22	-14	-7	0
Kanta-Häme - Egentliga Tavastland	-1209	-844	-26	69	-47	-	-31	-33	-38	-48	0
Pirkanmaa - Birkaland	-1637	388	-2	-78	-211	31	-	-77	-105	-88	-100
Päijät-Häme - Päijänne-Tavastland	-430	-78	-99	-2	22	33	77	-	-143	-56	-50
Kymenlaakso - Kymmene-dalen	989	481	-25	43	14	38	105	143	-	102	0
Etelä-Karjala - Södra Karelen	377	292	44	13	7	48	88	56	-102	-	0
Etelä-Savo - Södra Savolax	742	212	7	21	-9	-24	115	88	-42	88	0
Pohjois-Savo - Norra Savolax	583	251	-5	23	-6	30	234	22	-6	14	0
Pohjois-Karjala - Norra Karelen	623	282	-35	43	-	11	140	17	-2	5	0
Keski-Suomi - Mellersta Finland	-167	528	-3	57	-51	32	345	-4	-39	-66	-100
Etelä-Pohjanmaa - Södra Österbotten	642	141	-18	89	-19	63	274	8	-18	3	0
Pohjanmaa - Österbotten	370	290	20	88	-12	-11	96	-11	25	-5	0
Keski-Pohjanmaa - Mellersta Österbotten	342	113	-4	35	16	16	51	19	-7	6	0
Pohjois-Pohjanmaa - Norra Österbotten	396	574	31	96	-35	58	115	8	-3	14	0
Kainuu - Kajanaland	588	57	7	29	2	10	74	29	18	14	0
Lappi - Lappland	873	267	-3	8	-8	29	60	7	-13	-4	0
Ahvenanmaa - Åland	-94	-18	-13	-27	6	-3	-9	1	-1	-	0

Pohjois-Savo Norra Savolax	Pohjois-Karjala Norra Karelen	Keski-Suomi Mellersta Finland	Etelä-Pohjanmaa Södra Österbotten	Pohjanmaa Österbotten	Keski-Pohjanmaa Mellersta Österbotten	Pohjois-Pohjanmaa Norra Österbotten	Kainuu Kajanaland	Lappi Lappland	Ahvenanmaa Åland	Lähtömaakunta
										Utflyttningslandskap Region of out-migration
6347	3899	8012	3919	3365	1712	8900	2133	4810	350	Koko maa - Hela landet - <i>Whole country</i>
1463	1024	1674	781	843	288	1995	416	1123	108	Uusimaa - Nyland
51	85	64	32	33	6	77	19	50	23	Itä-Uusimaa - Östra Nyland
247	127	313	181	307	82	311	44	222	79	Varsinais-Suomi - Egentliga Finland
88	51	204	237	132	21	153	23	94	1	Satakunta - Satakunta
109	88	201	73	61	30	138	28	85	3	Kanta-Häme - Egentliga Tavastland
398	187	1062	630	253	98	569	96	344	14	Pirkanmaa - Birkaland
188	146	363	79	51	8	171	37	112	-	Päijät-Häme - Päijänne-Tavastland
149	130	209	42	21	19	95	23	76	3	Kymenlaakso - Kymmenedalen
152	254	209	15	22	6	62	27	68	-	Etelä-Karjala - Södra Karelen
839	407	665	46	26	20	131	29	83	-	Etelä-Savo - Södra Savolax
-	713	870	91	59	52	533	247	171	3	Pohjois-Savo - Norra Savolax
771	-	311	57	33	14	167	136	111	4	Pohjois-Karjala - Norra Karelen
667	195	-	380	126	116	494	86	211	1	Keski-Suomi - Mellersta Finland
115	65	480	-	718	154	269	38	86	-	Etelä-Pohjanmaa - Södra Österbotten
56	22	169	662	-	205	232	14	57	91	Pohjanmaa - Österbotten
45	14	197	161	277	-	459	26	65	4	Keski-Pohjanmaa - Mellersta Österbotten
497	145	604	298	239	511	-	717	1706	12	Pohjois-Pohjanmaa - Norra Österbotten
357	136	159	34	20	24	853	-	140	-	Kainuu - Kajanaland
155	109	257	119	73	58	2183	127	-	4	Lappi - Lappland
-	1	1	1	71	-	8	-	6	-	Ahvenanmaa - Åland

Pohjois-Savo Norra Savolax	Pohjois-Karjala Norra Karelen	Keski-Suomi Mellersta Finland	Etelä-Pohjanmaa Södra Österbotten	Pohjanmaa Österbotten	Keski-Pohjanmaa Mellersta Österbotten	Pohjois-Pohjanmaa Norra Österbotten	Kainuu Kajanaland	Lappi Lappland	Ahvenanmaa Åland	Lähtömaakunta
										Utflyttningslandskap Region of out-migration
-583	-623	167	-642	-370	-342	-396	-588	-873	94	Koko maa - Hela landet - <i>Whole country</i>
-251	-282	-528	-141	-290	-113	-574	-57	-267	18	Uusimaa - Nyland
5	35	3	18	-20	4	-31	-7	3	13	Itä-Uusimaa - Östra Nyland
-23	-43	-57	-89	-88	-35	-96	-29	-8	27	Varsinais-Suomi - Egentliga Finland
6	-	51	19	12	-16	35	-2	8	-6	Satakunta - Satakunta
-30	-11	-32	-63	11	-16	-58	-10	-29	3	Kanta-Häme - Egentliga Tavastland
-234	-140	-345	-274	-96	-51	-115	-74	-60	9	Pirkanmaa - Birkaland
-22	-17	4	-8	11	-19	-8	-29	-7	-1	Päijät-Häme - Päijänne-Tavastland
6	2	39	18	-25	7	3	-18	13	1	Kymenlaakso - Kymmenedalen
-14	-5	66	-3	5	-6	-14	-14	4	-	Etelä-Karjala - Södra Karelen
50	42	194	3	2	17	-7	-16	2	-1	Etelä-Savo - Södra Savolax
-	-58	203	-24	3	7	36	-110	16	3	Pohjois-Savo - Norra Savolax
58	-	116	-8	11	-	22	-	2	3	Pohjois-Karjala - Norra Karelen
-203	-116	-	-100	-43	-81	-110	-73	-46	-	Keski-Suomi - Mellersta Finland
24	8	100	-	56	-7	-29	4	-33	-1	Etelä-Pohjanmaa - Södra Österbotten
-3	-11	43	-56	-	-72	-7	-6	-16	20	Pohjanmaa - Österbotten
-7	-	81	7	72	-	-52	2	7	4	Keski-Pohjanmaa - Mellersta Österbotten
-36	-22	110	29	7	52	-	-136	-477	4	Pohjois-Pohjanmaa - Norra Österbotten
110	-	73	-4	6	-2	136	-	13	-	Kainuu - Kajanaland
-16	-2	46	33	16	-7	477	-13	-	-2	Lappi - Lappland
-3	-3	-	1	-20	-4	-4	-	2	-	Ahvenanmaa - Åland

4.11 Kuntien välinen muuttoliike iän sekä tulo- ja lähtökunnan kaupunkimaisuuden mukaan 2008

Omflyttning mellan kommuner efter ålder samt efter in- och utflyttningskommunens urbaniseringsgrad 2008
 Intermunicipal migration by age and by degree of urbanisation of the municipality of in-migration and out-migration 2008

Lähtökunnan kaupunkimaisuus Utflyttningskommunens urbaniseringsgrad Degree of urbanisation of the municipality of out-migration	Tulokunnan kaupunkimaisuus - Inflyttningskommunens urbani- seringsgrad - Degree of urbanisation of the municipality of in-migration			
	Yhteensä Total	Kaupunkimaiset Urbana kommuner Urban municipalities	Taajaan asutut Tätortskommuner Semi-urban municipalities	Maaseutumaiset Landsbygds- kommuner Rural municipalities
Yhteensä - Totalt - Total	269792	194476	38378	36938
0-14	35867	22872	6717	6278
15-24	94711	74703	10445	9563
25-34	71937	53375	9863	8699
35-44	28230	19254	4544	4432
45-54	18851	12018	3185	3648
55-64	13414	8083	2394	2937
65-	6782	4171	1230	1381
Kaupunkimaiset kunnat - Urbana kommuner - Urban municipalities				
Yhteensä - Totalt - Total	189517	138912	26782	23823
0-14	25207	16609	4768	3830
15-24	63008	49682	6967	6359
25-34	56111	42490	7554	6067
35-44	20233	14327	3174	2732
45-54	12218	7996	2030	2192
55-64	8699	5284	1569	1846
65-	4041	2524	720	797
Taajaan asutut kunnat - Tätortskommuner - Semi-urban municipalities				
Yhteensä - Totalt - Total	38960	27724	5566	5670
0-14	5190	3095	998	1097
15-24	15503	12464	1674	1365
25-34	7933	5591	1119	1223
35-44	3871	2511	653	707
45-54	3163	1999	540	624
55-64	2174	1367	372	435
65-	1126	697	210	219
Maaseutumaiset kunnat - Landsbygdskommuner - Rural municipalities				
Yhteensä - Totalt - Total	41315	27840	6030	7445
0-14	5470	3168	951	1351
15-24	16200	12557	1804	1839
25-34	7893	5294	1190	1409
35-44	4126	2416	717	993
45-54	3470	2023	615	832
55-64	2541	1432	453	656
65-	1615	950	300	365

4.12 Nettomaassamuutto iän, kaupunkimaisuuden ja sukupuolen mukaan 2008

Nettomflyttning efter ålder, urbaniseringsgrad och kön 2008
 Net migration by age, degree of urbanisation and sex 2008

Ikä Ålder Age	Kaupunkimaiset kunnat - Urbana kommuner - Urban municipalities			Taajaan asutut kunnat - Tätortskommuner Semi-urban municipalities			Maaseutumaiset - Landsbygds- kommuner - Rural municipalities		
	Yhteensä Total	Sukupuoli - Kön - Sex		Yhteensä Total	Sukupuoli - Kön - Sex		Yhteensä Total	Sukupuoli - Kön - Sex	
		M	N/K/F		M	N/K/F		M	N/K/F
Yhteensä - Totalt - Total	4959	2394	2565	-582	-303	-279	-4377	-2091	-2286
0-14	-2335	-1255	-1080	1527	785	742	808	470	338
15-19	6385	2193	4192	-2637	-857	-1780	-3748	-1336	-2412
20-24	5310	3541	1769	-2421	-1597	-824	-2889	-1944	-945
25-29	-1125	-141	-984	870	281	589	255	-140	395
30-34	-1611	-843	-768	1060	546	514	551	297	254
35-39	-678	-322	-356	416	190	226	262	132	130
40-44	-301	-168	-133	257	109	148	44	59	-15
45-49	-50	-117	67	10	53	-43	40	64	-24
50-54	-150	-125	-25	12	8	4	138	117	21
55-59	-221	-115	-106	21	-20	41	200	135	65
60-64	-395	-254	-141	199	116	83	196	138	58
65-69	-66	-72	6	78	50	28	-12	22	-34
70-74	79	10	69	5	24	-19	-84	-34	-50
75-	117	62	55	21	9	12	-138	-71	-67

4.13 Maakuntien välinen muutto 15-vuotiaiden ja sitä vanhempien muuttaneiden koulutusasteen, sukupuolen ja maakunnan mukaan 2008
 Omflyttning mellan landskap efter flyttarnas (15-åriga eller äldre) utbildningsnivå, kön och landskap 2008
 Migration between regions according to educational level, sex and region of migrants (aged 15 or over) 2008

Maakunta Landskap Region	Muuton suunta Flyttningens riktning Direction of migration	Yhteensä Total Total	Perusasteen jälkeinen koulutusaste Utbildningsnivå efter grundnivå Level of education beyond basic education					Perusaste tai tuntematon Grundnivå eller okänd Basic education or unknown	
			Molemmat sukupuolet Båda könen Both sexes	Keskiaste	Alin korkea-aste	Alempi korkeakouluaste	Ylempi korkea- kouluaste		Tutkija- koulutusaste
				Mellannivä Upper secondary level education	Lägsta högre nivå Lowest level tertiary education	Lägre högskole- nivå Lower-degree level tertiary education	Högre högskole- nivå Higher-degree level tertiary education		Forskarutbild- ningsnivå Doctorate level tertiary education
Koko maa Hela landet - Whole country		112667	58607	5341	10339	7567	620	30193	
Uusimaa	Tulo - In	27557	14166	1009	2631	2042	184	7525	
Nyland	Lähtö - Ut - Out	23660	11411	1507	2317	1886	160	6379	
Uusimaa	Netto - Net	3897	2755	-498	314	156	24	1146	
Itä-Uusimaa	Tulo - In	2881	1305	227	285	262	24	778	
Östra Nyland	Lähtö - Ut - Out	2776	1294	165	206	145	14	952	
Itä-Uusimaa	Netto - Net	105	11	62	79	117	10	-174	
Varsinais-Suomi	Tulo - In	8485	4477	404	675	581	50	2298	
Egentliga Finland	Lähtö - Ut - Out	8012	4198	339	797	656	63	1959	
Varsinais-Suomi	Netto - Net	473	279	65	-122	-75	-13	339	
Satakunta	Tulo - In	3868	1901	193	356	237	18	1163	
Satakunta	Lähtö - Ut - Out	4641	2399	203	406	291	19	1323	
Satakunta	Netto - Net	-773	-498	-10	-50	-54	-1	-160	
Kanta-Häme	Tulo - In	5424	2662	362	456	345	23	1576	
Egentliga Tavastland	Lähtö - Ut - Out	4607	2355	250	379	227	16	1380	
Kanta-Häme	Netto - Net	817	307	112	77	118	7	196	
Pirkanmaa	Tulo - In	11543	6233	539	1084	779	69	2839	
Birkaland	Lähtö - Ut - Out	9878	5355	389	1000	729	54	2351	
Pirkanmaa	Netto - Net	1665	878	150	84	50	15	488	
Päijät-Häme	Tulo - In	5112	2457	292	456	325	20	1562	
Päijänne-Tavastland	Lähtö - Ut - Out	4859	2525	221	413	236	9	1455	
Päijät-Häme	Netto - Net	253	-68	71	43	89	11	107	
Kymenlaakso	Tulo - In	3183	1623	167	268	217	8	900	
Kymmenedalen	Lähtö - Ut - Out	4089	2098	197	357	245	14	1178	
Kymenlaakso	Netto - Net	-906	-475	-30	-89	-28	-6	-278	
Etelä-Karjala	Tulo - In	2861	1612	134	265	185	14	651	
Södra Karelen	Lähtö - Ut - Out	3272	1776	130	300	211	24	831	
South Karelia	Netto - Net	-411	-164	4	-35	-26	-10	-180	
Etelä-Savo	Tulo - In	3877	1955	202	345	242	18	1115	
Södra Savolax	Lähtö - Ut - Out	4693	2407	203	416	241	15	1411	
Etelä-Savo	Netto - Net	-816	-452	-1	-71	1	3	-296	
Pohjois-Savo	Tulo - In	5555	2836	280	555	391	33	1460	
Norra Savolax	Lähtö - Ut - Out	6162	3346	283	563	363	34	1573	
Pohjois-Savo	Netto - Net	-607	-510	-3	-8	28	-1	-113	
Pohjois-Karjala	Tulo - In	3427	1832	174	305	196	16	904	
Norra Karelen	Lähtö - Ut - Out	4045	2222	153	342	259	36	1033	
North Karelia	Netto - Net	-618	-390	21	-37	-63	-20	-129	
Keski-Suomi	Tulo - In	7089	3897	328	673	443	41	1707	
Mellersta Finland	Lähtö - Ut - Out	6981	3805	284	764	533	60	1535	
Central Finland	Netto - Net	108	92	44	-91	-90	-19	172	
Etelä-Pohjanmaa	Tulo - In	3332	1704	184	341	200	12	891	
Södra Östergötten	Lähtö - Ut - Out	4091	2331	144	360	194	9	1053	
South Ostrobothnia	Netto - Net	-759	-627	40	-19	6	3	-162	
Pohjanmaa	Tulo - In	2987	1641	112	290	198	15	731	
Östergötten	Lähtö - Ut - Out	3327	1748	139	304	205	17	914	
Ostrobothnia	Netto - Net	-340	-107	-27	-14	-7	-2	-183	
Keski-Pohjanmaa	Tulo - In	1469	747	66	124	89	3	440	
Mellersta Östergötten	Lähtö - Ut - Out	1813	951	69	142	100	9	542	
Central Ostrobothnia	Netto - Net	-344	-204	-3	-18	-11	-6	-102	
Pohjois-Pohjanmaa	Tulo - In	7712	4169	341	666	459	45	2032	
Norra Östergötten	Lähtö - Ut - Out	8076	4280	311	670	587	39	2189	
North Ostrobothnia	Netto - Net	-364	-111	30	-4	-128	6	-157	
Kainuu	Tulo - In	1834	963	110	177	119	10	455	
Kajanaland	Lähtö - Ut - Out	2396	1261	131	179	127	10	688	
Kainuu	Netto - Net	-562	-298	-21	-2	-8	-	-233	
Lappi	Tulo - In	4172	2284	207	348	233	13	1087	
Lappland	Lähtö - Ut - Out	5062	2747	210	409	308	16	1372	
Lappland	Netto - Net	-890	-463	-3	-61	-75	-3	-285	
Ahvenanmaa	Tulo - In	299	143	10	39	24	4	79	
Åland	Lähtö - Ut - Out	227	98	13	15	24	2	75	
Åland	Netto - Net	72	45	-3	24	-	2	4	

4.13 Maakuntien välinen muutto 15-vuotiaiden ja sitä vanhempien muuttaneiden koulutusasteen, sukupuolen ja maakunnan mukaan 2008
 Omflyttning mellan landskap efter flyttarnas (15-åriga eller äldre) utbildningsnivå, kön och landskap 2008
 Migration between regions according to educational level, sex and region of migrants (aged 15 or over) 2008

(jatk.)
(forts.)
(cont.)

Maakunta Landskap Region	Muuton suunta Flyttningens riktning Direction of migration	Yhteensä Total		Perusasteen jälkeinen koulutusaste Utbildningsnivå efter grundnivå Level of education beyond basic education										Perusaste tai tuntematon Grundnivå eller okänd Basic education or unknown	
				Keskiaste		Alin korkea-aste		Alempi korkeakouluaste		Ylempi korkeakouluaste		Tutkija-koulutusaste			
				Mellannivå		Lägsta högre nivå		Lägre högskole-nivå		Högre högskole-nivå		Forskarutbildningsnivå			
				Upper secondary level education		Lowest level tertiary education		Lower-degree level tertiary education		Higher-degree level tertiary education		Doctorate level tertiary education			
		M	N/K/F	M	N/K/F	M	N/K/F	M	N/K/F	M	N/K/F	M	N/K/F	M	N/K/F
Koko maa		52893	59774	28500	30107	2174	3167	4114	6225	3350	4217	381	239	14374	15815
Hela landet - Whole country															
Uusimaa	Tulo - In	12805	14752	6816	7350	407	602	1001	1630	890	1152	111	73	3580	3945
Nyland	Lähtö - Ut - Out	11038	12622	5354	6057	620	887	895	1422	843	1043	108	52	3218	3161
Uusimaa	Netto - Net	1767	2130	1462	1293	-213	-285	106	208	47	109	3	21	362	784
Itä-Uusimaa	Tulo - In	1393	1488	656	649	92	135	116	169	118	144	11	13	400	378
Östra Nyland	Lähtö - Ut - Out	1347	1429	677	617	73	92	74	132	63	82	8	6	452	500
Itä-Uusimaa	Netto - Net	46	59	-21	32	19	43	42	37	55	62	3	7	-52	-122
Varsinais-Suomi	Tulo - In	3949	4536	2108	2369	162	242	276	399	280	301	35	15	1088	1210
Egentliga Finland	Lähtö - Ut - Out	3705	4307	1972	2226	141	198	320	477	274	382	37	26	961	998
Varsinais-Suomi	Netto - Net	244	229	136	143	21	44	-44	-78	6	-81	-2	-11	127	212
Satakunta	Tulo - In	1841	2027	912	989	79	114	149	207	103	134	14	4	584	575
Satakunta	Lähtö - Ut - Out	2245	2396	1232	1167	91	112	160	246	138	153	12	7	612	711
Satakunta	Netto - Net	-404	-369	-320	-178	-12	2	-11	-39	-35	-19	2	-3	-28	-133
Kanta-Häme	Tulo - In	2599	2825	1297	1365	158	204	187	269	153	192	13	10	791	785
Egentliga Tavastland	Lähtö - Ut - Out	2219	2388	1160	1195	106	144	157	222	101	126	10	6	685	695
Kanta-Häme	Netto - Net	380	437	137	170	52	60	30	47	52	66	3	4	106	90
Pirkanmaa	Tulo - In	5447	6096	3128	3105	216	323	440	644	347	432	47	22	1269	1570
Birkaland	Lähtö - Ut - Out	4526	5352	2542	2813	134	255	363	637	337	392	32	22	1118	1233
Pirkanmaa	Netto - Net	921	744	586	292	82	68	77	7	10	40	15	-2	151	337
Päijät-Häme	Tulo - In	2420	2692	1160	1297	115	177	198	258	165	160	14	6	768	794
Päijänne-Tavastland	Lähtö - Ut - Out	2297	2562	1256	1269	80	141	175	238	108	128	5	4	673	782
Päijät-Häme	Netto - Net	123	130	-96	28	35	36	23	20	57	32	9	2	95	112
Kymenlaakso	Tulo - In	1524	1659	791	832	75	92	107	161	84	133	3	5	464	434
Kymmenedalen	Lähtö - Ut - Out	1995	2094	1087	1011	91	106	142	215	119	126	5	9	551	627
Kymenlaakso	Netto - Net	-471	-435	-296	-179	-16	-14	-35	-54	-35	7	-2	-4	-87	-193
Etelä-Karjala	Tulo - In	1411	1450	834	778	56	78	104	161	91	94	7	7	319	333
Södra Karelen	Lähtö - Ut - Out	1604	1668	918	858	50	80	124	176	109	102	15	9	388	443
South Karelia	Netto - Net	-193	-218	-84	-80	6	-2	-20	-15	-18	-8	-8	-2	-69	-110
Etelä-Savo	Tulo - In	1823	2054	941	1014	86	116	137	208	111	131	10	8	538	571
Södra Savolax	Lähtö - Ut - Out	2226	2467	1177	1230	67	136	181	235	112	129	6	9	683	723
Etelä-Savo	Netto - Net	-403	-413	-236	-216	19	-20	-44	-27	-1	2	4	-1	-145	-152
Pohjois-Savo	Tulo - In	2550	3005	1352	1484	107	173	233	322	175	216	20	13	663	791
Norra Savolax	Lähtö - Ut - Out	2839	3323	1626	1720	115	168	233	330	142	221	19	15	704	861
Pohjois-Savo	Netto - Net	-289	-318	-274	-236	-8	5	-	-8	33	-5	1	-2	-41	-70
Pohjois-Karjala	Tulo - In	1616	1811	893	939	76	98	113	192	88	108	6	10	440	464
Norra Karelen	Lähtö - Ut - Out	1905	2140	1103	1119	64	89	141	201	104	155	25	11	468	561
North Karelia	Netto - Net	-289	-329	-210	-180	12	9	-28	-9	-16	-47	-19	-1	-28	-100
Keski-Suomi	Tulo - In	3256	3833	1868	2029	135	193	277	396	181	262	25	16	770	933
Mellersta Finland	Lähtö - Ut - Out	3211	3770	1806	1999	116	168	315	449	231	302	34	26	709	821
Central Finland	Netto - Net	45	63	62	30	19	25	-38	-53	-50	-40	-9	-10	61	112
Etelä-Pohjanmaa	Tulo - In	1520	1812	779	925	74	110	138	203	91	109	6	6	432	451
Södra Östergötten	Lähtö - Ut - Out	1893	2198	1147	1184	58	86	153	207	82	112	4	5	449	604
South Ostrobothnia	Netto - Net	-373	-386	-368	-259	16	24	-15	-4	9	-3	2	1	-17	-141
Pohjanmaa	Tulo - In	1458	1529	843	798	41	71	131	159	84	114	8	7	351	381
Östergötten	Lähtö - Ut - Out	1595	1732	852	896	52	87	117	187	88	117	13	4	473	443
Ostrobothnia	Netto - Net	-137	-203	-9	-98	-11	-16	14	-28	-4	-3	-5	3	-122	-66
Keski-Pohjanmaa	Tulo - In	653	816	356	391	22	44	39	85	33	56	3	-	200	241
Mellersta Östergötten	Lähtö - Ut - Out	868	945	470	481	35	34	58	84	31	69	5	4	269	273
Central Ostrobothnia	Netto - Net	-215	-129	-114	-90	-13	10	-19	1	2	-13	-2	-4	-69	-32
Pohjois-Pohjanmaa	Tulo - In	3610	4102	2085	2084	142	199	254	412	197	262	30	15	902	1134
Norra Östergötten	Lähtö - Ut - Out	3714	4362	2084	2196	118	193	283	387	259	328	25	14	945	1244
North Ostrobothnia	Netto - Net	-104	-260	1	-112	24	6	-29	25	-62	-66	5	1	-43	-110
Kainuu	Tulo - In	905	929	502	461	58	52	70	107	45	74	5	5	225	231
Kajanaland	Lähtö - Ut - Out	1164	1232	645	616	72	59	71	108	58	69	7	3	311	377
Kainuu	Netto - Net	-259	-303	-143	-155	-14	-7	-1	-1	-13	5	-2	2	-86	-146
Lappi	Tulo - In	1975	2197	1111	1173	69	138	129	219	105	128	11	2	550	533
Lappland	Lähtö - Ut - Out	2390	2672	1344	1403	86	124	150	259	139	169	10	6	661	711
Lappland	Netto - Net	-415	-475	-233	-230	-17	14	-21	-40	-34	-41	1	-4	-111	-178
Ahvenanmaa	Tulo - In	138	161	68	75	4	6	15	24	9	15	2	2	40	33
Åland	Lähtö - Ut - Out	112	115	48	50	5	8	2	13	12	12	1	1	44	33
Åland	Netto - Net	26	46	20	25	-1	-2	13	11	-3	3	1	1	-4	1

4.14 Kunnassamuuttoalttius 1) iän, sukupuolen ja siviilisäädyn mukaan 2008

Benägenhet till omflyttning i kommunen 1) efter ålder, kön och civilstånd 2008
Propensity for intra-municipal migration 1) by age, sex and marital status 2008

Ikä Ålder Age	Molemmat sukupuolet Båda könen Both sexes	Sukupuoli - Kön - Sex		Siviilisäätty - Civilstånd - Marital status							
		Miehet Män Men	Naiset Kvinnor Women	Naimaton - Ogift - Single		Naimisissa - Gift - Married 2)		Eronnut - Fränskild Divorced 2)		Leski - Änkling/Änka Widowed 2)	
				Miehet Män Men	Naiset Kvinnor Women	Miehet Män Men	Naiset Kvinnor Women	Miehet Män Men	Naiset Kvinnor Women	Miehet Män Men	Naiset Kvinnor Women
Yhteensä Totalt - Total	105,4	105,4	105,5	141,5	154,1	57,5	58,0	113,1	107,1	66,3	64,1
0-4	146,8	146,4	147,2	146,4	147,2	-	-	-	-	-	-
5-9	97,3	96,9	97,7	96,9	97,7	-	-	-	-	-	-
10-14	73,8	72,8	74,8	72,8	74,8	-	-	-	-	-	-
15-19	154,6	122,4	188,1	121,8	186,2	594,1	575,4	-	444,4	-	-
20-24	315,5	298,1	333,7	295,2	335,7	363,1	305,1	390,5	442,6	-	409,1
25-29	229,0	233,2	224,6	237,2	240,5	208,0	179,5	341,8	328,4	521,7	296,7
30-34	154,5	161,4	147,3	170,3	163,1	138,8	121,9	258,6	240,6	281,0	200,8
35-39	110,2	117,2	103,0	122,7	113,5	97,7	80,8	210,0	185,1	167,6	146,3
40-44	84,1	86,1	82,0	89,5	88,5	67,1	58,9	160,3	154,2	110,4	114,3
45-49	68,8	69,0	68,5	70,5	72,2	50,1	44,6	130,9	132,4	102,5	99,4
50-54	56,2	56,4	56,1	61,0	60,5	38,9	36,3	105,0	105,5	74,0	75,4
55-59	44,3	44,8	43,8	49,8	48,0	30,0	29,6	87,3	77,4	69,1	61,3
60-64	35,4	36,1	34,7	42,7	37,6	26,6	25,1	67,4	57,9	44,4	45,0
65-69	32,4	31,8	32,9	44,1	37,2	23,6	23,3	58,4	52,4	48,5	43,8
70-74	33,7	32,7	34,6	50,0	36,6	24,7	25,1	56,9	48,9	49,8	43,7
75-	57,7	49,1	62,3	68,4	63,0	36,6	38,1	74,5	72,3	73,0	71,3

1) Promillea vastaavasta keskväkiluvusta - I promille av motsvarande medelfolkmängd - Per 1,000 of respective mean population

2) Ml. rekisteröidyt parisuhteet - Inkl. registrerat partnerskap - Incl. registered partnership

5.01 Maahan- ja maastamuutto sekä nettomaahanmuutto kaupunkimaisuuden 1) ja maakunnan 2) mukaan 1997 - 2008

In- och utvandring samt nettoinvandring efter urbaniseringsgrad 1) och landskap 2) 1997 - 2008
Immigration, emigration and net immigration by degree of urbanisation 1) and region 2) 1997 - 2008

Maakunta Landskapet Region	Vuosi - År - Year											
	1997	1998	1999	2000	2001	2002	2003	2004	2005	2006	2007	2008
Maahanmuutto - Invandring - Immigration												
Koko maa - Hela landet - Whole country	13564	14192	14744	16895	18955	18113	17838	20333	21355	22451	26029	29114
Kaupunkimaiset kunnat 3)	11178	11637	11939	13804	15241	14797	14599	16485	17305	18242	21371	24032
Taajaan asutut kunnat 3)	1065	1165	1184	1320	1645	1482	1442	1651	1780	1850	1986	2401
Maaseutumaiset kunnat 3)	1321	1390	1621	1771	2069	1834	1797	2197	2270	2359	2672	2681
Uusimaa - Nyland	5604	5586	5615	6838	7722	7581	7500	7833	9091	9943	11744	13292
Itä-Uusimaa - Östra Nyland	196	222	237	266	289	322	310	333	298	344	329	380
Varsinais-Suomi - Egentliga Finland	1315	1501	1363	1529	1739	1549	1476	1701	1698	1896	1918	1965
Satakunta - Satakunta	233	422	356	382	384	356	380	376	458	444	471	581
Kanta-Häme - Egentliga Tavastland	231	242	291	243	342	316	272	396	375	426	506	471
Pirkanmaa - Birkaland	1034	1002	1160	1297	1507	1356	1303	1650	1593	1715	2000	2259
Päijät-Häme - Päijänne-Tavastland	548	524	483	569	554	548	501	681	615	603	639	716
Kymenlaakso - Kymmenedalen	306	356	367	478	561	449	480	640	641	650	762	933
Etelä-Karjala - Södra Karelen	365	365	356	442	487	323	342	357	379	350	569	682
Etelä-Savo - Södra Savolax	210	264	264	331	274	264	328	394	389	387	397	376
Pohjois-Savo - Norra Savolax	300	350	362	444	437	420	419	499	428	493	554	622
Pohjois-Karjala - Norra Karelen	251	302	339	349	457	396	320	435	464	436	445	565
Keski-Suomi - Mellersta Finland	558	515	545	569	637	653	609	712	706	703	868	925
Etelä-Pohjanmaa - Södra Österbotten	179	184	179	182	232	305	240	302	285	330	426	460
Pohjanmaa - Österbotten	638	683	795	747	965	838	823	1045	1080	1094	1290	1566
Keski-Pohjanmaa - Mellersta Österbotten	94	129	133	155	168	112	171	193	165	139	216	281
Pohjois-Pohjanmaa - Norra Österbotten	608	623	829	907	981	1005	1050	1103	1098	1048	1189	1194
Kainuu - Kajanaland	111	111	184	197	177	245	223	346	254	199	324	267
Lappi - Lappland	524	510	580	617	710	647	640	828	789	756	810	975
Ahvenanmaa - Åland	259	301	306	353	332	428	451	509	549	495	572	604
Maastamuutto - Utvandring - Emigration												
Koko maa - Hela landet - Whole country	9854	10817	11966	14311	13153	12891	12083	13656	12369	12107	12443	13657
Kaupunkimaiset kunnat 3)	7785	8596	9485	11710	10650	10465	9865	11370	10130	10022	10351	11511
Taajaan asutut kunnat 3)	962	1018	1138	1205	1192	1012	930	1028	1043	949	985	1005
Maaseutumaiset kunnat 3)	1107	1203	1343	1396	1311	1414	1288	1258	1196	1136	1107	1141
Uusimaa - Nyland	4106	4420	4969	6446	5640	5440	5087	6466	5402	5509	5782	6750
Itä-Uusimaa - Östra Nyland	156	183	195	186	213	169	186	197	177	181	229	186
Varsinais-Suomi - Egentliga Finland	792	803	913	1232	1025	997	996	1136	1055	993	980	917
Satakunta - Satakunta	258	285	321	282	264	223	213	244	265	247	241	275
Kanta-Häme - Egentliga Tavastland	169	175	188	222	225	173	202	182	215	163	208	198
Pirkanmaa - Birkaland	621	796	753	856	886	858	782	910	993	984	978	1145
Päijät-Häme - Päijänne-Tavastland	266	270	311	368	354	383	359	354	340	288	283	285
Kymenlaakso - Kymmenedalen	242	270	284	319	236	196	230	262	226	201	205	210
Etelä-Karjala - Södra Karelen	138	186	163	198	199	222	184	154	186	152	169	206
Etelä-Savo - Södra Savolax	139	156	189	217	195	156	165	164	170	121	135	128
Pohjois-Savo - Norra Savolax	218	239	337	413	313	382	267	313	302	237	262	282
Pohjois-Karjala - Norra Karelen	134	160	164	208	215	152	175	222	166	157	177	157
Keski-Suomi - Mellersta Finland	342	322	356	425	459	522	472	341	391	423	430	407
Etelä-Pohjanmaa - Södra Österbotten	136	148	158	190	184	154	152	186	169	201	128	174
Pohjanmaa - Österbotten	630	683	719	683	699	644	553	574	549	529	574	554
Keski-Pohjanmaa - Mellersta Österbotten	105	97	127	121	111	127	129	103	92	79	87	71
Pohjois-Pohjanmaa - Norra Österbotten	505	714	771	794	854	899	821	771	700	694	700	725
Kainuu - Kajanaland	81	71	141	112	100	92	88	75	76	50	49	74
Lappi - Lappland	540	570	574	656	624	716	623	581	494	447	429	463
Ahvenanmaa - Åland	276	269	333	383	357	386	399	421	401	451	397	450
Nettomaahanmuutto - Nettoinvandring - Net immigration												
Koko maa - Hela landet - Whole country	3710	3375	2778	2584	5802	5222	5755	6677	8986	10344	13586	15457
Kaupunkimaiset kunnat 3)	3393	3041	2454	2094	4591	4332	4734	5115	7175	8220	11020	12521
Taajaan asutut kunnat 3)	103	147	46	115	453	470	512	623	737	901	1001	1396
Maaseutumaiset kunnat 3)	214	187	278	375	758	420	509	939	1074	1223	1565	1540
Uusimaa - Nyland	1498	1166	646	392	2082	2141	2413	1367	3689	4434	5962	6542
Itä-Uusimaa - Östra Nyland	40	39	42	80	76	153	124	136	121	163	100	194
Varsinais-Suomi - Egentliga Finland	523	698	450	297	714	552	480	565	643	903	938	1048
Satakunta - Satakunta	-25	137	35	100	120	133	167	132	193	197	230	306
Kanta-Häme - Egentliga Tavastland	62	67	103	21	117	143	70	214	160	263	298	273
Pirkanmaa - Birkaland	413	206	407	441	621	498	521	740	600	731	1022	1114
Päijät-Häme - Päijänne-Tavastland	282	254	172	201	200	165	142	327	275	315	356	431
Kymenlaakso - Kymmenedalen	64	86	83	159	325	253	250	378	415	449	557	723
Etelä-Karjala - Södra Karelen	227	179	193	244	288	101	158	203	193	198	400	476
Etelä-Savo - Södra Savolax	71	108	75	114	79	108	163	230	219	266	262	248
Pohjois-Savo - Norra Savolax	82	111	25	31	124	38	152	186	126	256	292	340
Pohjois-Karjala - Norra Karelen	117	142	175	141	242	244	145	213	298	279	268	408
Keski-Suomi - Mellersta Finland	216	193	189	144	178	131	137	371	315	280	438	518
Etelä-Pohjanmaa - Södra Österbotten	43	36	21	-8	48	151	88	116	116	129	298	286
Pohjanmaa - Österbotten	8	0	76	64	266	194	270	471	531	565	716	1012
Keski-Pohjanmaa - Mellersta Österbotten	-11	32	6	34	57	-15	42	90	73	60	129	210
Pohjois-Pohjanmaa - Norra Österbotten	103	-91	58	113	127	106	229	332	398	354	489	469
Kainuu - Kajanaland	30	40	43	85	77	153	135	271	178	149	275	193
Lappi - Lappland	-16	-60	6	-39	86	-69	17	247	295	309	381	512
Ahvenanmaa - Åland	-17	32	-27	-30	-25	42	52	88	148	44	175	154

1) Tilastollinen kuntaryhmitys 2009 - Statistisk kommungruppering 2009 - Statistical grouping of municipalities 2009

2) Aluejako 1.1.2009 - Områdesindelning 1.1.2009 - Regional division 1.1.2009

3) Urbana kommuner, Tätortskommuner, Landsbygdskommuner - Urban municipalities, Semi-urban municipalities, Rural municipalities

5.02 Maahan- ja maastamuutto sekä nettomaahanmuutto lähtö/tulomaan mukaan 1997 - 2008

In- och utvandring samt nettoinvandring efter utvandrings- och invandringsland 1997 - 2008
Immigration, emigration and net immigration by country of exit and entry 1997 - 2008

Lähtö-/tulomaa Ut-/invandringsland From/to country	Vuosi - År - Year											
	1997	1998	1999	2000	2001	2002	2003	2004	2005	2006	2007	2008
Maahanmuutto - Invandring - Immigration												
Yhteensä - Totalt - Total	13564	14192	14744	16895	18955	18113	17838	20333	21355	22451	26029	29114
EU-maat yhteensä - EU-countries total	6563	7090	7192	7733	8877	9037	9198	10163	10990	11580	12895	13890
Alankomaat - Netherlands	108	130	132	201	238	228	239	256	294	272	278	240
Belgia - Belgium	74	78	143	161	170	151	184	186	189	204	235	184
Britannia - United Kingdom	426	430	586	638	829	870	914	890	934	1000	1067	1174
Bulgaria	36	22	24	25	39	46	27	47	38	42	127	161
Espanja - Spain	219	242	290	340	438	525	608	616	631	702	782	760
Irlanti - Ireland	18	26	41	79	97	153	146	92	109	132	165	227
Italia - Italy	114	126	158	172	179	227	209	230	229	290	317	334
Itävalta - Austria	58	38	55	52	89	101	92	98	118	108	134	120
Kreikka - Greece	64	78	74	76	93	70	63	79	98	80	101	105
Kypros - Cyprus	19	17	23	20	14	26	22	24	16	20	32	31
Latvia	67	55	44	45	79	53	63	80	113	93	120	105
Liettua - Lithuania	35	18	21	24	40	66	44	89	73	90	73	98
Luxemburg - Luxembourg	23	15	25	35	29	49	34	58	34	53	71	54
Malta	2	1	3	7	2	2	1	4	3	4	7	15
Portugali - Portugal	25	31	20	31	39	52	56	53	43	67	62	90
Puola - Poland	36	35	58	50	84	95	89	134	139	222	442	575
Ranska - France	177	204	229	259	274	281	312	290	367	408	391	406
Romania	35	44	54	120	91	33	46	58	63	102	188	184
Ruotsi - Sweden	3274	3518	3229	3232	3467	3255	3438	3570	3950	3448	3353	3715
Saksa - Germany	518	628	661	685	734	854	807	903	938	980	1045	1064
Slovakia	5	6	14	15	20	13	12	14	37	15	42	70
Slovenia	-	3	-	4	-	2	6	1	7	7	14	24
Tanska - Denmark	365	342	355	407	371	360	371	379	348	350	377	426
Tšekki - Czech Republic	13	31	24	50	42	47	47	47	45	71	76	58
Unkari - Hungary	52	86	145	159	136	100	76	111	111	86	251	355
Viro - Estonia	800	886	784	846	1283	1378	1292	1854	2063	2734	3145	3315
Muu Eurooppa - Rest of Europe	3561	3757	4259	4757	5234	4380	3714	4143	4124	4229	4645	5456
Islanti - Iceland	46	50	54	59	61	45	52	43	37	69	53	50
Norja - Norway	356	613	955	1034	1107	1048	990	971	756	674	632	670
Muut maat - Other countries	3440	3345	3293	4405	4844	4696	4926	6027	6241	6642	8489	9768
Maastamuutto - Utvandring - Emigration												
Yhteensä - Totalt - Total	9854	10817	11966	14311	13153	12891	12083	13656	12369	12107	12443	13657
EU-maat yhteensä - EU-countries total	6 869	7 440	8 213	9 145	8 935	8 533	8 272	9 205	8 470	8 294	8 510	8 672
Alankomaat - Netherlands	144	191	223	272	245	270	217	234	201	218	260	245
Belgia - Belgium	302	247	233	234	255	222	245	256	206	187	164	206
Britannia - United Kingdom	621	745	941	971	1125	980	1 070	1267	1319	1190	1221	1109
Bulgaria	1	2	14	20	11	8	4	22	13	11	13	20
Espanja - Spain	557	691	641	800	803	724	792	738	643	528	600	591
Irlanti - Ireland	32	63	101	106	129	137	110	160	143	240	211	185
Italia - Italy	152	128	175	218	236	183	210	249	198	199	176	205
Itävalta - Austria	44	66	91	99	95	87	76	100	115	87	118	90
Kreikka - Greece	97	97	75	97	76	69	56	90	66	47	71	65
Kypros - Cyprus	26	44	21	27	25	22	19	21	18	24	31	28
Latvia	13	10	22	26	23	24	21	34	27	37	18	37
Liettua - Lithuania	11	4	10	29	16	28	20	20	16	22	20	25
Luxemburg - Luxembourg	97	75	50	66	77	76	57	63	63	90	78	53
Malta	9	-	1	3	-	1	2	3	1	13	12	11
Portugali - Portugal	46	27	27	41	28	28	26	46	31	24	27	42
Puola - Poland	46	43	44	71	47	37	23	92	62	53	108	164
Ranska - France	179	234	252	330	316	380	284	453	293	334	317	318
Romania	2	3	3	5	14	24	7	16	8	9	12	39
Ruotsi - Sweden	3141	3336	3695	3813	3656	3591	3428	3074	3301	3071	2833	2909
Saksa - Germany	676	693	839	870	972	730	761	816	717	711	812	797
Slovakia	-	3	1	3	11	3	4	16	5	9	23	33
Slovenia	1	3	-	3	-	2	2	6	4	4	7	6
Tanska - Denmark	375	395	415	383	391	384	397	384	363	428	441	534
Tšekki - Czech Republic	14	12	24	36	26	30	34	51	48	37	52	45
Unkari - Hungary	27	46	51	119	90	132	96	140	64	61	49	109
Viro - Estonia	256	282	264	503	268	361	311	854	545	660	836	806
Muu Eurooppa - Rest of Europe	1453	1796	1892	2255	1906	1857	1635	1425	1286	1187	1443	1474
Islanti - Iceland	44	53	43	42	77	37	44	61	65	60	51	48
Norja - Norway	1015	1366	1383	1289	1215	1186	931	645	576	561	761	684
Muut maat - Other countries	1532	1581	1861	2911	2312	2501	2176	3026	2613	2626	2490	3511

5.02 Maahan- ja maastamuutto sekä nettomaahanmuutto lähtö/tulomaan mukaan 1997 - 2008
 In- och utvandring samt nettoinvandring efter utvandrings- och invandringsland 1997 - 2008
 Immigration, emigration and net immigration by country of exit and entry 1997 - 2008

(jatk.)
 (forts.)
 (cont.)

Lähtö-/tulomaa Ut-/invandringsland From/to country	Vuosi - År - Year											
	1997	1998	1999	2000	2001	2002	2003	2004	2005	2006	2007	2008
Nettomaahanmuutto - Nettoinvandring - Net immigration												
Yhteensä - Totalt - Total	3710	3375	2778	2584	5802	5222	5755	6677	8986	10344	13586	15457
EU-maat yhteensä - EU-countries total	-306	-350	-1021	-1412	-58	504	926	958	2520	3286	4385	5218
Alankomaat - Netherlands	-36	-61	-91	-71	-7	-42	22	22	93	54	18	-5
Belgia - Belgium	-228	-169	-90	-73	-85	-71	-61	-70	-17	17	71	-22
Britannia - United Kingdom	-195	-315	-355	-333	-296	-110	-156	-377	-385	-190	-154	65
Bulgaria	35	20	10	5	28	38	23	25	25	31	114	141
Espanja - Spain	-338	-449	-351	-460	-365	-199	-184	-122	-12	174	182	169
Irlanti - Ireland	-14	-37	-60	-27	-32	16	36	-68	-34	-108	-46	42
Italia - Italy	-38	-2	-17	-46	-57	44	-1	-19	31	91	141	129
Itävalta - Austria	14	-28	-36	-47	-6	14	16	-2	3	21	16	30
Kreikka - Greece	-33	-19	-1	-21	17	1	7	-11	32	33	30	40
Kypros - Cyprus	-7	-27	2	-7	-11	4	3	3	-2	-4	1	3
Latvia	54	45	22	19	56	29	42	46	86	56	102	68
Liettua - Lithuania	24	14	11	-5	24	38	24	69	57	68	53	73
Luxemburg - Luxembourg	-74	-60	-25	-31	-48	-27	-23	-5	-29	-37	-7	1
Malta	-7	1	2	4	2	1	-1	1	2	-9	-5	4
Portugali - Portugal	-21	4	-7	-10	11	24	30	7	12	43	35	48
Puola - Poland	-10	-8	14	-21	37	58	66	42	77	169	334	411
Ranska - France	-2	-30	-23	-71	-42	-99	28	-163	74	74	74	88
Romania	33	41	51	115	77	9	39	42	55	93	176	145
Ruotsi - Sweden	133	182	-466	-581	-189	-336	10	496	649	377	520	806
Saksa - Germany	-158	-65	-178	-185	-238	124	46	87	221	269	233	267
Slovakia	5	3	13	12	9	10	8	-2	32	6	19	37
Slovenia	-1	-	-	1	-	-	4	-5	3	3	7	18
Tanska - Denmark	-10	-53	-60	24	-20	-24	-26	-5	-15	-78	-64	-108
Tšekki - Czech Republic	-1	19	-	14	16	17	13	-4	-3	34	24	13
Unkari - Hungary	25	40	94	40	46	-32	-20	-29	47	25	202	246
Viro - Estonia	544	604	520	343	1015	1017	981	1000	1518	2074	2309	2509
Muu Eurooppa - Rest of Europe	2108	1961	2367	2502	3328	2523	2079	2718	2838	3042	3202	3982
Islanti - Iceland	2	-3	11	17	-16	8	8	-18	-28	9	2	2
Norja - Norway	-659	-753	-428	-255	-108	-138	59	326	180	113	-129	-14
Muut maat - Other countries	1908	1764	1432	1494	2532	2195	2750	3001	3628	4016	5999	6257

5.03 Maahan- ja maastamuutto lähtö-/tulomaan ja sukupuolen mukaan 2008

In- och utvandring efter ut-/invandringsland och kön 2008

Immigration and emigration by country of exit/entry and sex 2008

Lähtö-/tulomaa Utvandrings-/invandringsland From/to country	Maahanmuutto - Invandring - Immigration						Maastamuutto - Utvandring - Emigration						Nettomahanmuutto Nettoimmigration		
	Yhteensä Totalt Total	Sukupuoli Kön Sex		Ulkomaa kansalaisia Utländska medborgare Foreign citizens			Yhteensä Totalt Total	Sukupuoli Kön Sex		Suomen kansalaisia Finska medborgare Finnish citizens			Yhteensä Totalt Total	Sukupuoli Kön - Sex	
		Miehet Män Men	Naiset Kvinnor Women	Yhteensä Totalt Total	Sukupuoli Kön - Sex			Yhteensä Totalt Total	Miehet Män Men	Naiset Kvinnor Women	Yhteensä Totalt Total	Sukupuoli Kön - Sex			
					M	N/K/F						M		N/K/F	M
Yhteensä - Total	29114	15864	13250	19906	11161	8745	13657	6994	6663	9161	4326	4835	15457	8870	6587
Eurooppa - Europe	19346	10406	8940	12145	6777	5368	10146	5106	5040	7473	3482	3991	9200	5300	3900
EU-maat - EU-countries	13890	7684	6206	7644	4564	3080	8672	4352	4320	6399	2962	3437	5218	3332	1886
Alankomaat - Netherlands	240	144	96	122	93	29	245	102	143	184	66	118	-5	42	-47
Belgia - Belgium	184	83	101	41	25	16	206	92	114	181	75	106	-22	-9	-13
Britannia - United Kingdom	1174	604	570	358	273	85	1109	473	636	893	326	567	65	131	-66
Bulgaria	161	81	80	160	80	80	20	11	9	5	1	4	141	70	71
Espanja - Spain	760	425	335	260	180	80	591	282	309	528	241	287	169	143	26
Irlanti - Ireland	227	119	108	65	47	18	185	71	114	164	59	105	42	48	-6
Italia - Italy	334	210	124	211	162	49	205	95	110	155	59	96	129	115	14
Itävalta - Austria	120	71	49	55	33	22	90	42	48	69	30	39	30	29	1
Kreikka - Greece	105	63	42	64	48	16	65	33	32	56	25	31	40	30	10
Kypros - Cyprus	31	17	14	18	11	7	28	12	16	28	12	16	3	5	-2
Latvia - Latvia	105	49	56	91	41	50	37	18	19	18	9	9	68	31	37
Liettua - Lithuania	98	61	37	87	54	33	25	16	9	15	11	4	73	45	28
Luxemburg - Luxembourg	54	25	29	4	3	1	53	29	24	52	29	23	1	-4	5
Malta	15	9	6	6	5	1	11	6	5	11	6	5	4	3	1
Portugali - Portugal	90	55	35	58	41	17	42	20	22	35	16	19	48	35	13
Puola - Poland	575	360	215	562	353	209	164	111	53	39	23	16	411	249	162
Ranska - France	406	227	179	232	150	82	318	164	154	214	107	107	88	63	25
Romania	184	98	86	179	96	83	39	21	18	1	-	1	145	77	68
Ruotsi - Sweden	3715	2107	1608	945	608	337	2909	1509	1400	2377	1177	1200	806	598	208
Saksa - Germany	1064	538	526	492	247	245	797	381	416	588	275	313	267	157	110
Slovakia	70	50	20	64	47	17	33	23	10	9	5	4	37	27	10
Slovenia	24	15	9	20	11	9	6	1	5	5	1	4	18	14	4
Tanska - Denmark	426	181	245	84	51	33	534	230	304	446	175	271	-108	-49	-59
Tšekki - Czech Republic	58	32	26	44	22	22	45	27	18	17	12	5	13	5	8
Unkari - Hungary	355	227	128	334	216	118	109	64	45	27	14	13	246	163	83
Viro - Estonia	3315	1833	1482	3088	1667	1421	806	519	287	282	208	74	2509	1314	1195
Albania	34	24	10	20	17	3	2	1	1	1	1	-	32	23	9
Andorra	10	5	5	2	1	1	1	1	-	1	1	-	9	4	5
Bosnia-Hertsegovina - Bosnia and Herzegovina	141	86	55	140	85	55	9	6	3	-	-	-	132	80	52
Ent. Serbia ja Montenegro Former Serbia and Montenegro	67	38	29	65	38	27	-	-	-	-	-	-	67	38	29
Islanti - Iceland	50	24	26	24	16	8	48	15	33	33	7	26	2	9	-7
Kroatia - Croatia	18	10	8	14	9	5	4	2	2	3	1	2	14	8	6
Makedonia - Macedonia	41	19	22	39	17	22	1	1	-	1	1	-	40	18	22
Moldova - Moldova	20	13	7	18	11	7	2	2	-	2	2	-	18	11	7
Norja - Norway	670	363	307	89	58	31	684	333	351	602	284	318	-14	30	-44
Serbia	267	163	104	266	162	104	17	11	6	6	5	1	250	152	98
Sveitsi - Switzerland	217	116	101	70	42	28	373	184	189	324	155	169	-156	-68	-88
Turkki - Turkey	570	390	180	548	377	171	45	29	16	16	7	9	525	361	164
Ukraina - Ukraine	244	110	134	236	106	130	19	11	8	2	1	1	225	99	126
Valko-Venäjä - Belarus	44	22	22	42	21	21	5	3	2	-	-	-	39	19	20
Venäjä - Russia	3044	1329	1715	2920	1249	1671	254	148	106	76	49	27	2790	1181	1609
Muu Eurooppa - Rest of Europe	19	10	9	8	4	4	10	7	3	7	6	1	9	3	6
Afriikka - Africa	2258	1433	825	2066	1330	736	188	102	86	94	41	53	2070	1331	739
Algeria - Algeria	69	44	25	38	24	14	12	7	5	10	6	4	57	37	20
Angola	43	23	20	41	23	18	-	-	-	-	-	-	43	23	20
Egypti - Egypt	66	50	16	50	40	10	23	10	13	16	4	12	43	40	3
Etelä-Afriikka - South Africa	77	42	35	27	20	7	24	12	12	13	6	7	53	30	23
Etiopia - Ethiopia	354	243	111	346	240	106	2	2	-	-	-	-	352	241	111
Gambia	54	39	15	51	37	14	3	1	2	1	-	1	51	38	13
Ghana	146	115	31	144	113	31	4	2	2	1	-	1	142	113	29
Kamerun - Cameroon	98	69	29	98	69	29	-	-	-	-	-	-	98	69	29
Kenia - Kenya	141	68	73	120	56	64	21	10	11	14	7	7	120	58	62
Kongon demokr. tasavalta - The Dem. Rep. of the Congo	52	27	25	50	27	23	7	2	5	6	1	5	45	25	20
Malawi	10	5	5	9	4	5	-	-	-	-	-	-	10	5	5
Marokko - Morocco	95	62	33	80	52	28	12	7	5	7	4	3	83	55	28
Nigeria	244	218	26	244	218	26	9	6	3	4	2	2	235	212	23
Ruanda - Rwanda	118	51	67	117	51	66	-	-	-	-	-	-	118	51	67
Sambia - Zambia	24	13	11	24	13	11	2	2	-	-	-	-	22	11	11
Senegal	10	7	3	10	7	3	-	-	-	-	-	-	10	7	3
Somalia	429	217	212	425	214	211	40	21	19	9	5	4	389	196	193
Tansania - Tanzania	39	24	15	36	22	14	8	6	2	1	-	1	31	18	13
Tšad - Chad	16	6	10	16	6	10	-	-	-	-	-	-	16	6	10
Tunisia	39	35	4	35	31	4	-	-	-	-	-	-	39	35	4
Uganda	29	14	15	27	13	14	4	2	2	4	2	2	25	12	13
Muu Afriikka - Rest of Africa	105	61	44	78	50	28	17	12	5	8	4	4	88	49	39

5.03 Maahan- ja maastamuutto lähtö-/tulomaan ja sukupuolen mukaan 2008

In- och utvandring efter ut-/invandringsland och kön 2008

Immigration and emigration by country of exit/entry and sex 2008

(jatk.)
(forts.)
(cont.)

Lähtö-/tulomaa Utvandrings-/invandringsland From/to country	Maahanmuutto - Invandring - Immigration						Maastamuutto - Utvandring - Emigration						Nettomaahanmuutto Nettoinvandring Net immigration		
	Yhteensä Totalt Total	Sukupuoli Kön Sex		Ulkomaan kansalaisia Utländska medborgare Foreign citizens			Yhteensä Totalt Total	Sukupuoli Kön Sex		Suomen kansalaisia Finska medborgare Finnish citizens			Yhteensä Totalt Total	Sukupuoli Kön - Sex	
		Miehet Men	Naiset Women	Yhteensä Totalt Total				Miehet Men	Naiset Women	Yhteensä Totalt Total				Miehet Men	Naiset Women
				Kön - Sex			Kön - Sex			Kön - Sex					
			M	N	K/F				M	N	K/F				
Amerikka - America	1625	872	753	718	402	316	1175	553	622	878	397	481	450	319	131
Kanada - Canada	213	123	90	76	46	30	203	90	113	151	63	88	10	33	-23
USA - United States	939	503	436	326	201	125	834	388	446	644	287	357	105	115	-10
Antigua ja/and Barbuda	10	5	5	-	-	-	-	-	-	-	-	-	10	5	5
Argentiina - Argentina	26	15	11	14	9	5	9	5	4	6	4	2	17	10	7
Brasilia - Brazil	156	75	81	114	46	68	44	23	21	19	14	5	112	52	60
Chile	27	14	13	19	9	10	8	2	6	5	2	3	19	12	7
Dominikaaninen tasavalta - Dominican Republic	11	5	6	10	4	6	3	2	1	3	2	1	8	3	5
Ecuador	11	5	6	10	5	5	4	2	2	2	1	1	7	3	4
Kolumbia - Colombia	37	16	21	16	6	10	10	6	4	5	2	3	27	10	17
Kuuba - Cuba	19	13	6	17	11	6	-	-	-	-	-	-	19	13	6
Meksiko - Mexico	68	40	28	52	31	21	31	19	12	22	11	11	37	21	16
Peru	19	9	10	18	8	10	6	4	2	3	2	1	13	5	8
Uruguay	24	12	12	8	2	6	7	4	3	7	4	3	17	8	9
Venezuela	12	5	7	8	3	5	-	-	-	-	-	-	12	5	7
Muu Amerikka - Rest of America	53	32	21	30	21	9	16	8	8	11	5	6	37	24	13
Aasia - Asia	5384	2882	2502	4827	2553	2274	973	584	389	505	318	187	4411	2298	2113
Afganistan	160	107	53	135	99	36	2	2	-	1	1	-	158	105	53
Arabiemiirikunnat - United Arab Emirates	81	47	34	28	15	13	100	52	48	90	46	44	-19	-5	-14
Armenia	18	8	10	8	2	6	-	-	-	-	-	-	18	8	10
Azerbaidžan - Azerbaijan	42	24	18	23	12	11	1	1	-	-	-	-	41	23	18
Bangladesh	164	132	32	160	129	31	4	2	2	1	-	1	160	130	30
Filippiinit - Philippines	214	78	136	203	72	131	8	2	6	2	2	-	206	76	130
Indonesia	20	9	11	17	6	11	2	2	-	2	2	-	18	7	11
Intia - India	599	376	223	579	367	212	149	104	45	5	5	-	450	272	178
Irak - Iraq	389	280	109	381	275	106	10	5	5	1	1	-	379	275	104
Iran - Islamic Republic of Iran	146	83	63	140	79	61	27	17	10	4	2	2	119	66	53
Israel	61	40	21	41	29	12	34	16	18	22	10	12	27	24	3
Japani - Japan	167	71	96	148	54	94	99	60	39	24	16	8	68	11	57
Jordania - Jordan	13	6	7	11	6	5	4	2	2	3	1	2	9	4	5
Kazakstan - Kazakhstan	33	15	18	29	11	18	6	5	1	6	5	1	27	10	17
Kiina - China	1054	552	502	926	477	449	249	140	109	142	89	53	805	412	393
Kirgisia - Kyrgyzstan	30	16	14	27	14	13	6	5	1	3	3	-	24	11	13
Korean demokr. kansantasav. Korea, Democratic People's Rep. of	11	3	8	-	-	-	-	-	-	-	-	-	11	3	8
Korean tasavalta - Rep. of Korea	68	36	32	50	26	24	5	2	3	3	2	1	63	34	29
Kuwait	24	12	12	3	1	2	1	-	1	1	-	1	23	12	11
Laos - Lao People's Democr. Rep.	10	4	6	5	1	4	9	5	4	7	3	4	1	-1	2
Libanon - Lebanon	35	21	14	29	17	12	1	1	-	1	1	-	34	20	14
Malesia - Malaysia	39	20	19	30	14	16	29	20	9	27	19	8	10	-	10
Myanmar	23	16	7	23	16	7	1	-	1	1	-	1	22	16	6
Nepal	225	188	37	225	188	37	4	3	1	-	-	-	221	185	36
Pakistan	156	104	52	155	104	51	6	5	1	2	1	1	150	99	51
Saudi-Arabia	15	8	7	6	1	5	15	9	6	14	8	6	-	-1	1
Singapore	84	39	45	39	17	22	60	33	27	53	30	23	24	6	18
Sri Lanka	73	45	28	72	44	28	2	2	-	1	1	-	71	43	28
Syyria - Syrian Arab Republic	140	65	75	139	64	75	3	2	1	1	1	-	137	63	74
Tadžikistan - Tajikistan	11	7	4	11	7	4	7	5	2	7	5	2	4	2	2
Taiwan - Taiwan, Province of China	28	14	14	25	11	14	-	-	-	-	-	-	28	14	14
Thaimaa - Thailand	887	278	609	809	226	583	96	67	29	64	58	6	791	211	580
Uzbekistan	15	9	6	15	9	6	4	3	1	1	1	-	11	6	5
Vietnam - Viet Nam	319	152	167	311	147	164	16	8	8	5	2	3	303	144	159
Muu Aasia - Rest of Asia	30	17	13	24	13	11	13	4	9	11	3	8	17	13	4
Oseania - Oceania	303	175	128	103	76	27	240	106	134	195	79	116	63	69	-6
Australia	228	130	98	77	53	24	210	93	117	174	71	103	18	37	-19
Uusi-Seelanti - New Zealand	54	35	19	22	19	3	30	13	17	21	8	13	24	22	2
Amerikan Samoa	15	5	10	1	1	-	-	-	-	-	-	-	15	5	10
Muu Oseania - Rest of Oceania	6	5	1	3	3	-	-	-	-	-	-	-	6	5	1
Tuntematon - Unknown	198	96	102	47	23	24	935	543	392	16	9	7	-737	-447	-290

5.04 Maahanmuutto kansalaisuuden, syntymämaan ja kielen mukaan 2008

Invandring efter medborgarskap, födelseland och språk 2008
Immigration by citizenship, country of birth and language 2008

Kansalaisuus Medborgarskap Citizenship	Kaikki muuttaneet - Alla invandrare - All immigrants				Suomessa syntyneet - Födda i Finland - Born in Finland				Ulkomailla syntyneet - Födda i utlandet - Born in foreign country			
	Yhteensä Total	Kieli - Språk - Language			Yhteensä Total	Kieli - Språk - Language			Yhteensä Total	Kieli - Språk - Language		
		Suomi Finska Finnish	Ruotsi Svenska Swedish	Muu Annat Other		Suomi Finska Finnish	Ruotsi Svenska Swedish	Muu Annat Other		Suomi Finska Finnish	Ruotsi Svenska Swedish	Muu Annat Other
Yhteensä - Total - Total	29114	7770	1779	19565	7697	6485	1055	157	21417	1285	724	19408
Eurooppa - Europe	20846	7709	1774	11363	7680	6482	1055	143	13166	1227	719	11220
EU-maat - EU-countries	16554	7671	1772	7111	7670	6480	1054	136	8884	1191	718	6975
Suomi - Finland	9208	7391	1206	611	7425	6295	1010	120	1783	1096	196	491
Alankomaat - Netherlands	124	-	-	124	1	-	-	1	123	-	-	123
Belgia - Belgium	43	-	1	42	1	-	1	-	42	-	-	42
Britannia - United Kingdom	327	2	-	325	3	1	-	2	324	1	-	323
Bulgaria	166	-	-	166	2	-	-	2	164	-	-	164
Espanja - Spain	208	3	-	205	1	1	-	-	207	2	-	205
Irlanti - Ireland	56	-	-	56	-	-	-	-	56	-	-	56
Italia - Italy	199	-	-	199	-	-	-	-	199	-	-	199
Itävalta - Austria	39	-	-	39	-	-	-	-	39	-	-	39
Kreikka - Greece	51	-	-	51	-	-	-	-	51	-	-	51
Kypros - Cyprus	3	-	-	3	-	-	-	-	3	-	-	3
Latvia - Latvia	91	-	-	91	-	-	-	-	91	-	-	91
Liettua - Lithuania	94	-	-	94	1	-	-	1	93	-	-	93
Luxemburg - Luxembourg	1	-	-	1	-	-	-	-	1	-	-	1
Malta	5	-	-	5	-	-	-	-	5	-	-	5
Portugali - Portugal	56	-	-	56	-	-	-	-	56	-	-	56
Puola - Poland	562	-	-	562	2	-	-	2	560	-	-	560
Ranska - France	223	2	-	221	1	1	-	-	222	1	-	221
Romania - Romania	197	-	-	197	-	-	-	-	197	-	-	197
Ruotsi - Sweden	884	259	561	64	220	177	42	1	664	82	519	63
Saksa - Germany	447	2	-	445	4	2	-	2	443	-	-	443
Slovakia	71	-	1	70	-	-	-	-	71	-	1	70
Slovenia	19	-	-	19	-	-	-	-	19	-	-	19
Tanska - Denmark	76	4	1	71	4	3	1	-	72	1	-	71
Tšekki - Czech Republic	41	-	-	41	-	-	-	-	41	-	-	41
Unkari - Hungary	325	-	-	325	-	-	-	-	325	-	-	325
Viro - Estonia	3038	8	2	3028	5	-	-	5	3033	8	2	3023
Albania	31	-	-	31	-	-	-	-	31	-	-	31
Bosnia ja Hertsegovina - Bosnia and Herzegovina	146	-	-	146	-	-	-	-	146	-	-	146
Islanti - Iceland	20	-	-	20	1	-	-	1	19	-	-	19
Kroatia - Croatia	16	-	-	16	-	-	-	-	16	-	-	16
Makedonia	37	-	-	37	-	-	-	-	37	-	-	37
Moldova	18	-	-	18	-	-	-	-	18	-	-	18
Norja - Norway	55	2	1	52	3	1	-	2	52	1	1	50
Serbia	219	-	-	219	-	-	-	-	219	-	-	219
Sveitsi - Switzerland	47	1	1	45	3	1	1	1	44	-	-	44
Turkki - Turkey	439	-	-	439	-	-	-	-	439	-	-	439
Ukraina - Ukraine	249	-	-	249	-	-	-	-	249	-	-	249
Valko-Venäjä - Belarus	53	-	-	53	-	-	-	-	53	-	-	53
Venäjä - Russia	2950	35	-	2915	2	-	-	2	2948	35	-	2913
Muu Eurooppa - Rest of Europe	12	-	-	12	1	-	-	1	11	-	-	11
Afrikka - Africa	2167	9	1	2157	7	-	-	7	2160	9	1	2150
Algeria	32	-	-	32	-	-	-	-	32	-	-	32
Angola	39	-	-	39	-	-	-	-	39	-	-	39
Egypti - Egypt	50	-	-	50	-	-	-	-	50	-	-	50
Etelä-Afrikka - South Africa	27	2	-	25	-	-	-	-	27	2	-	25
Etiopia - Ethiopia	201	7	1	193	-	-	-	-	201	7	1	193
Gambia	52	-	-	52	-	-	-	-	52	-	-	52
Ghana	159	-	-	159	3	-	-	3	156	-	-	156
Kamerun - Cameroon	111	-	-	111	-	-	-	-	111	-	-	111
Kenia - Kenya	112	-	-	112	-	-	-	-	112	-	-	112
Kongon demokr. tasavalta - Congo, the Democratic Rep. of the	168	-	-	168	2	-	-	2	166	-	-	166
Marokko - Morocco	92	-	-	92	-	-	-	-	92	-	-	92
Nigeria	263	-	-	263	-	-	-	-	263	-	-	263
Ruanda - Rwanda	30	-	-	30	-	-	-	-	30	-	-	30
Sambia - Zambia	19	-	-	19	-	-	-	-	19	-	-	19
Sierra Leone	14	-	-	14	-	-	-	-	14	-	-	14
Somalia	601	-	-	601	2	-	-	2	599	-	-	599
Sudan	27	-	-	27	-	-	-	-	27	-	-	27
Tansania - United Rep. of Tanzania	37	-	-	37	-	-	-	-	37	-	-	37
Tunisia	37	-	-	37	-	-	-	-	37	-	-	37
Uganda	23	-	-	23	-	-	-	-	23	-	-	23
Muu Afrikka - Rest of Africa	73	-	-	73	-	-	-	-	73	-	-	73
Amerikka - America	727	7	-	720	4	2	-	2	723	5	-	718
Kanada - Canada	75	3	-	72	3	1	-	2	72	2	-	70
USA - United States	301	2	-	299	1	1	-	-	300	1	-	299
Argentiina	17	-	-	17	-	-	-	-	17	-	-	17
Brasilia - Brazil	115	1	-	114	-	-	-	-	115	1	-	114
Chile	22	-	-	22	-	-	-	-	22	-	-	22
Kolumbia - Colombia	29	1	-	28	-	-	-	-	29	1	-	28
Kuuba - Cuba	21	-	-	21	-	-	-	-	21	-	-	21
Meksiko - Mexico	53	-	-	53	-	-	-	-	53	-	-	53
Peru	22	-	-	22	-	-	-	-	22	-	-	22
Muu Amerikka - Rest of America	72	-	-	72	-	-	-	-	72	-	-	72

5.04 Maahanmuutto kansalaisuuden, syntymämaan ja kielen mukaan 2008

Invandring efter medborgarskap, födelseland och språk 2008
Immigration by citizenship, country of birth and language 2008(jatk.)
(forts.)
(cont.)

Kansalaisuus Medborgarskap Citizenship	Kaikki muuttaneet - Alla invandrare - All immigrants				Suomessa syntyneet - Födda i Finland - Born in Finland				Ulkomailla syntyneet - Födda i utlandet - Born in foreign country			
	Yhteensä Totalt	Kieli - Språk - Language			Yhteensä Totalt	Kieli - Språk - Language			Yhteensä Totalt	Kieli - Språk - Language		
		Suomi Finska Finnish	Ruotsi Svenska Swedish	Muu Annat Other		Suomi Finska Finnish	Ruotsi Svenska Swedish	Muu Annat Other		Suomi Finska Finnish	Ruotsi Svenska Swedish	Muu Annat Other
Aasia - Asia	5030	40	3	4987	2	-	-	2	5028	40	3	4985
Afganistan - Afghanistan	219	-	-	219	-	-	-	-	219	-	-	219
Bangladesh	169	-	-	169	-	-	-	-	169	-	-	169
Filippiinit - Philippines	226	9	-	217	-	-	-	-	226	9	-	217
Indonesia	17	-	-	17	-	-	-	-	17	-	-	17
Intia - India	623	3	-	620	-	-	-	-	623	3	-	620
Irak - Iraq	520	-	-	520	-	-	-	-	520	-	-	520
Iran - Islamic Republic of Iran	231	-	-	231	-	-	-	-	231	-	-	231
Israel	40	-	-	40	-	-	-	-	40	-	-	40
Japani - Japan	152	1	-	151	-	-	-	-	152	1	-	151
Kazakstan	34	1	-	33	-	-	-	-	34	1	-	33
Kiina - China	963	11	1	951	1	-	-	1	962	11	1	950
Kirgisia - Kyrgyzstan	20	-	-	20	1	-	-	1	19	-	-	19
Korean tasavalta - Rep. of Korea	55	-	-	55	-	-	-	-	55	-	-	55
Libanon - Lebanon	23	-	-	23	-	-	-	-	23	-	-	23
Malesia - Malaysia	29	2	-	27	-	-	-	-	29	2	-	27
Myanmar	271	-	-	271	-	-	-	-	271	-	-	271
Nepal	234	-	-	234	-	-	-	-	234	-	-	234
Pakistan	123	-	-	123	-	-	-	-	123	-	-	123
Singapore	23	-	-	23	-	-	-	-	23	-	-	23
Sri Lanka	74	-	-	74	-	-	-	-	74	-	-	74
Syyria - Syrian Arab Republic	26	1	-	25	-	-	-	-	26	1	-	25
Thaimaa - Thailand	562	12	2	548	-	-	-	-	562	12	2	548
Uzbekistan	18	-	-	18	-	-	-	-	18	-	-	18
Vietnam - Viet Nam	317	-	-	317	-	-	-	-	317	-	-	317
Muu Aasia - Rest of Asia	61	-	-	61	-	-	-	-	61	-	-	61
Oseania - Oceania	95	3	-	92	3	1	-	2	92	2	-	90
Australia - Australia	78	3	-	75	3	1	-	2	75	2	-	73
Uusi-Seelanti - New Zealand	16	-	-	16	-	-	-	-	16	-	-	16
Muu Oseania - Rest of Oceania	1	-	-	1	-	-	-	-	1	-	-	1
Ilman kansalaisuutta ja tuntematon - Without nationality and unknown	249	2	1	246	1	-	-	1	248	2	1	246

5.05 Maastamuutto kansalaisuuden, syntymämaan ja kielen mukaan 2008

Utvandring efter medborgarskap, födelseland och språk 2008
Emigration by citizenship, country of birth and language 2008

Kansalaisuus Medborgarskap Citizenship	Kaikki muuttaneet - Alla utvandrare - All emigrants				Suomessa syntyneet - Födda i Finland - Born in Finland				Ulkomailla syntyneet - Födda i utlandet - Born in foreign country			
	Yhteensä Totalt	Kieli - Språk - Language			Yhteensä Totalt	Kieli - Språk - Language			Yhteensä Totalt	Kieli - Språk - Language		
		Suomi Finska Finnish	Ruotsi Svenska Swedish	Muu Annat Other		Suomi Finska Finnish	Ruotsi Svenska Swedish	Muu Annat Other		Suomi Finska Finnish	Ruotsi Svenska Swedish	Muu Annat Other
Yhteensä - Totalt - Total	13657	7484	1519	4654	8465	6991	1135	339	5192	493	384	4315
Eurooppa - Europe	11995	7469	1517	3009	8390	6979	1134	277	3605	490	383	2732
EU-maat - EU-countries	11477	7458	1512	2507	8367	6976	1131	260	3110	482	381	2247
Suomi - Finland	9161	7317	1212	632	8182	6885	1097	200	979	432	115	431
Alankomaat - Netherlands	52	-	-	52	4	-	-	4	48	-	-	48
Belgia - Belgium	21	-	-	21	-	-	-	-	21	-	-	21
Britannia - United Kingdom	217	1	-	216	6	1	-	5	211	-	-	211
Bulgaria	24	1	-	23	1	1	-	-	23	-	-	23
Espanja - Spain	62	-	-	62	1	-	-	1	61	-	-	61
Irlanti - Ireland	19	-	-	19	1	-	-	1	18	-	-	18
Italia - Italy	80	3	-	77	5	3	-	2	75	-	-	75
Itävalta - Austria	15	-	-	15	-	-	-	-	15	-	-	15
Kreikka - Greece	16	-	-	16	-	-	-	-	16	-	-	16
Latvia - Latvia	17	-	-	17	-	-	-	-	17	-	-	17
Liettua - Lithuania	18	-	-	18	-	-	-	-	18	-	-	18
Luxemburg - Luxembourg	-	-	-	-	-	-	-	-	-	-	-	-
Portugali - Portugal	18	-	-	18	1	-	-	1	17	-	-	17
Puola - Poland	139	-	-	139	4	-	-	4	135	-	-	135
Ranska - France	122	1	-	121	6	1	-	5	116	-	-	116
Romania	66	2	-	64	10	2	-	8	56	-	-	56
Ruotsi - Sweden	444	118	296	30	114	79	33	2	330	39	263	228
Saksa - Germany	221	5	1	215	7	2	-	5	214	3	1	218
Slovakia	27	-	1	26	-	-	-	-	27	-	1	26
Slovenia	3	-	-	3	-	-	-	-	3	-	-	3
Tanska - Denmark	65	1	2	62	4	1	1	2	61	-	1	60
Tšekki - Czech Republic	28	-	-	28	4	-	-	4	24	-	-	24
Unkari - Hungary	94	-	-	94	6	-	-	6	88	-	-	88
Viro - Estonia	548	9	-	539	11	1	-	10	537	8	-	545
Bosnia ja/and Hertsegovina Ent./Former Serbia ja/and Montenegro	13	1	-	12	5	1	-	4	8	-	-	8
Islanti - Iceland	17	-	-	17	1	-	-	1	16	-	-	16
Norja - Norway	13	-	-	13	-	-	-	-	13	-	-	13
Norja - Norway	50	1	3	46	3	-	1	2	47	1	2	49
Sveitsi - Switzerland	23	-	2	21	6	-	2	4	17	-	-	17
Turkki - Turkey	50	-	-	50	1	-	-	1	49	-	-	49
Ukraina - Ukraine	24	-	-	24	-	-	-	-	24	-	-	24
Venäjä - Russia	301	9	-	292	7	2	-	5	294	7	-	301
Muu Eurooppa - Rest of Europe	27	-	-	27	-	-	-	-	27	-	-	27

5.05 Maastamuutto kansalaisuuden, syntymämaan ja kielen mukaan 2008

(jatk.)
(forts.)
(cont.)Utvandring efter medborgarskap, födelseland och språk 2008
Emigration by citizenship, country of birth and language 2008

Kansalaisuus Medborgarskap Citizenship	Kaikki muuttaneet - Alla utvandrare - All emigrants				Suomessa syntyneet - Födda i Finland Born in Finland				Ulkomailla syntyneet - Födda i utlandet - Born in foreign country			
	Yhteensä Totalt	Kieli - Språk - Language			Yhteensä Totalt	Kieli - Språk - Language			Yhteensä Totalt	Kieli - Språk - Language		
		Suomi Finska Finnish	Ruotsi Svenska Swedish	Muu Annat Other		Suomi Finska Finnish	Ruotsi Svenska Swedish	Muu Annat Other		Suomi Finska Finnish	Ruotsi Svenska Swedish	Muu Annat Other
Afrikka - Africa	202	2	-	200	14	1	-	13	188	1	-	187
Etelä-Afrikka - South Africa	15	1	-	14	1	-	-	1	14	1	-	13
Ghana	19	-	-	19	-	-	-	-	19	-	-	19
Nigeria	19	-	-	19	2	-	-	2	17	-	-	17
Somalia	48	-	-	48	7	-	-	7	41	-	-	41
Muu Afrikka - Rest of Africa	101	1	-	100	4	1	-	3	97	-	-	97
Amerikka - America	409	9	2	398	15	8	1	6	394	1	1	392
Kanada - Canada	66	7	1	58	7	6	1	-	59	1	-	58
USA - United States	245	2	1	242	6	2	-	4	239	-	1	238
Brasilia - Brazil	36	-	-	36	-	-	-	-	36	-	-	36
Meksiko - Mexico	14	-	-	14	-	-	-	-	14	-	-	14
Muu Amerikka - Rest of America	48	-	-	48	2	-	-	2	46	-	-	46
Aasia - Asia	970	1	-	969	40	1	-	39	930	-	-	930
Bangladesh	16	-	-	16	3	-	-	3	13	-	-	13
Filippiinit - Philippines	17	-	-	17	-	-	-	-	17	-	-	17
Intia - India	269	-	-	269	8	-	-	8	261	-	-	261
Irak - Iraq	16	-	-	16	1	-	-	1	15	-	-	15
Iran - Iran, Islamic Rep. of	35	-	-	35	2	-	-	2	33	-	-	33
Israel	22	1	-	21	1	1	-	-	21	-	-	21
Japani - Japan	130	-	-	130	4	-	-	4	126	-	-	126
Kiina - China	278	-	-	278	14	-	-	14	264	-	-	264
Korean tasavalta - Korea, Rep. of Korea	33	-	-	33	1	-	-	1	32	-	-	32
Pakistan	21	-	-	21	3	-	-	3	18	-	-	18
Thaimaa - Thailand	47	-	-	47	1	-	-	1	46	-	-	46
Vietnam - Viet Nam	18	-	-	18	1	-	-	1	17	-	-	17
Muu Aasia - Rest of Asia	68	-	-	68	1	-	-	1	67	-	-	67
Oseania - Oceania	62	3	-	59	3	2	-	1	59	1	-	58
Australia - Australia	54	3	-	51	3	2	-	1	51	1	-	50
Muu Oseania - Rest of Oceania	8	-	-	8	-	-	-	-	8	-	-	8
Ilman kansalaisuutta tai tuntematon - Without nationality and unknown	19	-	-	19	3	-	-	3	16	-	-	16

5.06 Maahan- ja maastamuutto iän, kielen ja sukupuolen mukaan 2008

In- och utvandring efter ålder, språk och kön 2008
Immigration and emigration by age, language and sex 2008

Ikä Ålder Age	Kaikki muuttaneet - Alla in- och utvandrare - All immigrants and emigrants											
	Yhteensä Totalt	Mieh Män	Naiset Kvinnor	Kieli - Språk - Language			Ruotsi - Svenska - Swedish			Muu - Annat - Other		
				Suomi Finska Finnish	Yht./Tot.	M	N/K/F	Yht./Tot.	M	N/K/F	Yht./Tot.	M
Maahanmuutto - Invandring - Immigration												
Yhteensä - Totalt - Total	29114	15864	13250	7770	4007	3763	1779	961	818	19565	10896	8669
0-4	2294	1234	1060	891	487	404	160	89	71	1243	658	585
5-9	1527	809	718	414	217	197	92	55	37	1021	537	484
10-14	1180	619	561	291	142	149	36	19	17	853	458	395
15-19	1697	871	826	313	139	174	101	41	60	1283	691	592
20-24	4670	2394	2276	835	336	499	338	154	184	3497	1904	1593
25-29	5308	3001	2307	1005	467	538	293	153	140	4010	2381	1629
30-34	3931	2228	1703	1003	512	491	217	122	95	2711	1594	1117
35-39	2580	1456	1124	703	374	329	137	83	54	1740	999	741
40-44	1913	1081	832	590	352	238	85	43	42	1238	686	552
45-49	1355	736	619	410	230	180	54	37	17	891	469	422
50-54	908	503	405	320	199	121	58	37	21	530	267	263
55-59	630	344	286	288	178	110	65	41	24	277	125	152
60-64	451	254	197	268	151	117	61	38	23	122	65	57
65-69	302	163	139	195	106	89	45	31	14	62	26	36
70-	368	171	197	244	117	127	37	18	19	87	36	51
Maastamuutto - Utvandring - Emigration												
Yhteensä - Totalt - Total	13657	6994	6663	7484	3519	3965	1519	774	745	4654	2701	1953
0-4	953	504	449	613	324	289	84	43	41	256	137	119
5-9	613	308	305	338	161	177	47	28	19	228	119	109
10-14	461	223	238	275	131	144	35	17	18	151	75	76
15-19	632	262	370	332	137	195	166	59	107	134	66	68
20-24	1812	756	1056	1029	378	651	376	164	212	407	214	193
25-29	2415	1131	1284	1365	568	797	290	142	148	760	421	339
30-34	2030	1064	966	1082	504	578	158	94	64	790	466	324
35-39	1465	829	636	688	346	342	91	56	35	686	427	259
40-44	1039	609	430	493	274	219	72	40	32	474	295	179
45-49	746	451	295	377	209	168	50	31	19	319	211	108
50-54	458	261	197	249	132	117	39	26	13	170	103	67
55-59	360	219	141	212	128	84	40	27	13	108	64	44
60-64	338	196	142	225	119	106	31	24	7	82	53	29
65-69	153	85	68	95	52	43	19	11	8	39	22	17
70-	182	96	86	111	56	55	21	12	9	50	28	22

5.07 Maahan- ja maastamuutto iän, kansalaisuuden, kielen ja sukupuolen mukaan 2008

In- och utvandring efter ålder, medborgarskap, språk och kön 2008
Immigration and emigration by age, citizenship, language and sex 2008

Ikä Ålder Age	Suomen kansalaisia - Finska medborgare - Finnish citizens						Ulkomaisten kansalaisia - Utländska medborgare - Foreign citizens					
	Yhteensä Totalt Total	Miehet Män Males	Naiset Kvinnor Females	Kieli - Språk - Language			Yhteensä Totalt Total	Miehet Män Males	Naiset Kvinnor Females	Kieli - Språk - Language		
				Suomi Finska Finnish	Ruotsi Svenska Swedish	Muu Annat Other				Suomi Finska Finnish	Ruotsi Svenska Swedish	Muu Annat Other

Maahanmuutto - Invandring - Immigration

Yhteensä	9208	4703	4505	7391	1206	611	19906	11161	8745	379	573	18954
0-4	1142	614	528	842	131	169	1152	620	532	49	29	1074
5-9	566	297	269	408	75	83	961	512	449	6	17	938
10-14	351	169	182	288	25	38	829	450	379	3	11	815
15-19	406	176	230	298	63	45	1291	695	596	15	38	1238
20-24	1126	455	671	817	247	62	3544	1939	1605	18	91	3435
25-29	1239	577	662	990	193	56	4069	2424	1645	15	100	3954
30-34	1143	578	565	978	134	31	2788	1650	1138	25	83	2680
35-39	788	417	371	674	82	32	1792	1039	753	29	55	1708
40-44	650	376	274	563	51	36	1263	705	558	27	34	1202
45-49	446	249	197	386	31	29	909	487	422	24	23	862
50-54	341	213	128	292	37	12	567	290	277	28	21	518
55-59	308	189	119	260	42	6	322	155	167	28	23	271
60-64	292	167	125	243	43	6	159	87	72	25	18	116
65-69	199	116	83	168	29	2	103	47	56	27	16	60
70-74	118	69	49	107	8	3	68	31	37	26	4	38
75 -	93	41	52	77	15	1	89	30	59	34	10	45

Maastamuutto - Utvandring - Emigration

Yhteensä	9161	4326	4835	7317	1212	632	4496	2668	1828	167	307	4022
0-4	767	403	364	608	73	86	186	101	85	5	11	170
5-9	449	213	236	328	41	80	164	95	69	10	6	148
10-14	345	169	176	272	31	42	116	54	62	3	4	109
15-19	510	208	302	318	149	43	122	54	68	14	17	91
20-24	1398	539	859	1025	324	49	414	217	197	4	52	358
25-29	1636	690	946	1350	226	60	779	441	338	15	64	700
30-34	1236	580	656	1070	113	53	794	484	310	12	45	737
35-39	801	406	395	673	70	58	664	423	241	15	21	628
40-44	599	327	272	479	52	68	440	282	158	14	20	406
45-49	442	245	197	365	38	39	304	206	98	12	12	280
50-54	286	152	134	239	24	23	172	109	63	10	15	147
55-59	239	148	91	204	22	13	121	71	50	8	18	95
60-64	239	134	105	213	23	3	99	62	37	12	8	79
65-69	106	61	45	85	11	10	47	24	23	10	8	29
70-74	61	28	33	54	3	4	33	18	15	16	2	15
75 -	47	23	24	34	12	1	41	27	14	7	4	30

5.08 Maahanmuutto muista EU-maista iän, kansalaisuuden, siviilisäädyn ja sukupuolen mukaan 2008

Invandring från övriga EU-länder efter ålder, medborgarskap, civilstånd och kön 2008

Immigration from other EU-countries by age, citizenship, marital status and sex 2008

Ikä Ålder	Kaikki muuttaneet Alla invandrare All immigrants	Suomen kansalaiset - Finska medborgare - Finnish citizens				Ulkomaisten kansalaiset - Utländska medborgare - Foreign citizens					
		Yhteensä Totalt	Siviilisääty - Civilstånd - Marital status				Yhteensä Totalt	Siviilisääty - Civilstånd - Marital status			
			Naimattomat Ogifta Single	Naimisissa Giftna Married	Lesket ja eronneet Änk., änk. & fränskilda Widowed & divorced	Parisuhde Partnerskap Registered partnership		Naimattomat Ogifta Single	Naimisissa Giftna Married	Lesket ja eronneet Änk., änk. & fränskilda Widowed & divorced	Parisuhde Partnerskap Registered partnership

Molemmat sukupuolet - Båda könen - Both sexes

Yhteensä Totalt - Total	13890	6246	3957	1637	648	4	7644	6301	1198	142	3
0-4	995	571	571	-	-	-	424	424	-	-	-
5-9	642	343	343	-	-	-	299	298	-	1	-
10-14	429	206	206	-	-	-	223	223	-	-	-
15-19	603	287	286	1	-	-	316	304	12	-	-
20-24	2148	892	841	48	3	-	1256	1179	76	1	-
25-29	2345	903	728	154	21	-	1442	1213	224	5	-
30-34	1876	761	407	313	39	2	1115	842	261	12	-
35-39	1307	519	182	278	57	2	788	547	223	18	-
40-44	1036	427	156	200	71	-	609	463	131	15	-
45-49	805	302	80	144	78	-	503	397	92	12	2
50-54	537	238	57	108	73	-	299	216	68	15	-
55-59	393	228	38	98	92	-	165	111	32	22	-
60-64	305	227	25	120	82	-	78	33	33	12	-
65-69	215	167	20	84	63	-	48	21	14	12	1
70-74	136	102	9	59	34	-	34	10	16	8	-
75-	118	73	8	30	35	-	45	20	16	9	-

Miehet - Män - Males

Yhteensä Totalt - Total	7684	3120	1940	815	364	1	4564	3841	647	73	3
0-4	523	293	293	-	-	-	230	230	-	-	-
5-9	341	179	179	-	-	-	162	161	-	1	-
10-14	215	91	91	-	-	-	124	124	-	-	-
15-19	282	125	125	-	-	-	157	154	3	-	-
20-24	1027	350	331	18	1	-	677	647	30	-	-
25-29	1304	402	333	60	9	-	902	797	105	-	-
30-34	1114	385	221	143	21	-	729	591	134	4	-
35-39	816	276	110	137	28	1	540	392	138	10	-
40-44	626	243	96	103	44	-	383	296	77	10	-
45-49	473	169	49	77	43	-	304	241	53	8	2
50-54	306	141	40	57	44	-	165	116	42	7	-
55-59	230	142	32	55	55	-	88	55	18	15	-
60-64	180	134	18	69	47	-	46	18	21	7	-
65-69	122	97	13	48	36	-	25	10	9	5	1
70-74	79	61	7	32	22	-	18	4	10	4	-
75-	46	32	2	16	14	-	14	5	7	2	-

Naiset - Kvinnor - Females

Yhteensä Totalt - Total	6206	3126	2017	822	284	3	3080	2460	551	69	-
0-4	472	278	278	-	-	-	194	194	-	-	-
5-9	301	164	164	-	-	-	137	137	-	-	-
10-14	214	115	115	-	-	-	99	99	-	-	-
15-19	321	162	161	1	-	-	159	150	9	-	-
20-24	1121	542	510	30	2	-	579	532	46	1	-
25-29	1041	501	395	94	12	-	540	416	119	5	-
30-34	762	376	186	170	18	2	386	251	127	8	-
35-39	491	243	72	141	29	1	248	155	85	8	-
40-44	410	184	60	97	27	-	226	167	54	5	-
45-49	332	133	31	67	35	-	199	156	39	4	-
50-54	231	97	17	51	29	-	134	100	26	8	-
55-59	163	86	6	43	37	-	77	56	14	7	-
60-64	125	93	7	51	35	-	32	15	12	5	-
65-69	93	70	7	36	27	-	23	11	5	7	-
70-74	57	41	2	27	12	-	16	6	6	4	-
75-	72	41	6	14	21	-	31	15	9	7	-

5.09 Maastamuutto muihin EU-maihin iän, kansalaisuuden, siviilisäädyn ja sukupuolen mukaan 2008

Utvandring till övriga EU-länder efter ålder, medborgarskap, civilstånd och kön 2008
Emigration to other EU-countries by age, citizenship, marital status and sex 2008

Ikä Ålder Age	Kaikki muuttaneet Alla utvandrare All emigrants	Suomen kansalaiset - Finska medborgare - Finnish citizens					Ulkomaisten kansalaiset - Utländska medborgare - Foreign citizens				
		Yhteensä Totalt Total	Siviilisäätö - Civilstånd - Marital status				Yhteensä Totalt Total	Siviilisäätö - Civilstånd - Marital status			
			Naimattomat Ogifta Single	Naimisissa Giftna Married	Lesket ja eronneet Änk., änki. & fränskilda Widowed & divorced	Parisuhte Partnerskap Registered partnership		Naimattomat Ogifta Single	Naimisissa Giftna Married	Lesket ja eronneet Änk., änki. & fränskilda Widowed & divorced	Parisuhte Partnerskap Registered partnership

Molemmat sukupuoleet - Båda könen - Both sexes

Yhteensä Totalt - Total	8672	6399	4323	1521	543	12	2273	1459	640	167	7
0-4	624	498	498	0	0	-	126	126	0	0	-
5-9	343	262	262	0	0	-	81	81	0	0	-
10-14	283	226	226	0	0	-	57	57	0	0	-
15-19	461	384	380	4	0	-	77	77	0	0	-
20-24	1377	1138	1079	52	6	1	239	232	4	2	1
25-29	1607	1200	970	204	25	1	407	326	75	6	-
30-34	1173	800	452	298	48	2	373	202	148	22	1
35-39	766	489	195	251	41	2	277	132	122	22	1
40-44	590	391	124	188	76	3	199	85	95	18	1
45-49	458	299	58	161	79	1	159	66	70	22	1
50-54	276	186	35	87	64	-	90	33	33	23	1
55-59	243	177	19	80	77	1	66	25	25	16	-
60-64	242	188	17	101	70	-	54	8	32	14	-
65-69	111	80	3	54	22	1	31	3	20	7	1
70-74	63	44	4	22	18	-	19	1	10	8	-
75 -	55	37	1	19	17	-	18	5	6	7	-

Miehet - Män - Males

Yhteensä Totalt - Total	4352	2962	1933	722	298	9	1390	922	365	97	6
0-4	321	255	255	0	0	-	66	66	0	0	-
5-9	173	122	122	0	0	-	51	51	0	0	-
10-14	137	110	110	0	0	-	27	27	0	0	-
15-19	188	149	149	0	0	-	39	39	0	0	-
20-24	556	435	418	16	0	1	121	117	2	1	1
25-29	733	493	415	71	7	-	240	210	30	0	-
30-34	603	363	204	128	29	2	240	146	79	14	1
35-39	433	244	107	118	17	2	189	101	71	16	1
40-44	347	209	67	100	41	1	138	64	63	10	1
45-49	278	174	38	88	47	1	104	49	41	14	-
50-54	163	99	21	42	36	-	64	26	21	16	1
55-59	150	113	14	46	52	1	37	14	15	8	-
60-64	143	109	11	56	42	-	34	5	20	9	-
65-69	64	48	1	33	13	1	16	3	10	2	1
70-74	32	20	1	13	6	-	12	1	8	3	-
75 -	31	19	0	11	8	-	12	3	5	4	-

Naiset - Kvinnor - Females

Yhteensä Totalt - Total	4320	3437	2390	799	245	3	883	537	275	70	1
0-4	303	243	243	0	0	-	60	60	0	0	-
5-9	170	140	140	0	0	-	30	30	0	0	-
10-14	146	116	116	0	0	-	30	30	0	0	-
15-19	273	235	231	4	0	-	38	38	0	0	-
20-24	821	703	661	36	6	-	118	115	2	1	-
25-29	874	707	555	133	18	1	167	116	45	6	-
30-34	570	437	248	170	19	-	133	56	69	8	-
35-39	333	245	88	133	24	-	88	31	51	6	-
40-44	243	182	57	88	35	2	61	21	32	8	-
45-49	180	125	20	73	32	-	55	17	29	8	1
50-54	113	87	14	45	28	-	26	7	12	7	-
55-59	93	64	5	34	25	-	29	11	10	8	-
60-64	99	79	6	45	28	-	20	3	12	5	-
65-69	47	32	2	21	9	-	15	0	10	5	-
70-74	31	24	3	9	12	-	7	0	2	5	-
75 -	24	18	1	8	9	-	6	2	1	3	-

5.10 Maahanmuutto Pohjoismaista iän, kansalaisuuden, siviilisäädyn ja sukupuolen mukaan 2008

Invandring från de nordiska länderna efter ålder, medborgarskap, civilstånd och kön 2008
Immigration from Nordic countries by age, citizenship, marital status and sex 2008

Ikä Ålder Age	Kaikki muuttaneet Alla invandrare All immigrants	Suomen kansalaiset - Finska medborgare - Finnish citizens					Ulkomaisten kansalaiset - Utländska medborgare - Foreign citizens				
		Yhteensä Totalt Total	Siviilisäätty - Civilstånd - Marital status				Yhteensä Totalt Total	Siviilisäätty - Civilstånd - Marital status			
			Naimattomat Ogifta Single	Naimisissa Giffta Married	Lesket ja eronneet Änk., änkli. & fränskilda Widowed & divorced	Parisuhde Partnerskap Registered partnership		Naimattomat Ogifta Single	Naimisissa Giffta Married	Lesket ja eronneet Änk., änkli. & fränskilda Widowed & divorced	Parisuhde Partnerskap Registered partnership

Molemmat sukupuolet - Båda könen - Both sexes

Yhteensä Totalt - Total	4861	3719	2522	766	429	2	1142	848	211	82	1
0-14	643	555	555	-	-	-	88	88	-	-	-
15-24	1100	880	842	37	1	-	220	206	14	-	-
25-44	2032	1478	919	445	112	2	554	430	110	14	-
45-64	836	636	172	223	241	-	200	102	54	44	-
65 -	250	170	34	61	75	-	80	22	33	24	1

Miehet - Män - Males

Yhteensä Totalt - Total	2675	1942	1286	411	245	-	733	563	122	47	1
0-14	336	284	284	-	-	-	52	52	-	-	-
15-24	488	364	346	18	-	-	124	118	6	-	-
25-44	1177	800	505	230	65	-	377	301	65	11	-
45-64	541	402	129	132	141	-	139	80	32	27	-
65 -	133	92	22	31	39	-	41	12	19	9	1

Naiset - Kvinnor - Females

Yhteensä Totalt - Total	2186	1777	1236	355	184	2	409	285	89	35	-
0-14	307	271	271	-	-	-	36	36	-	-	-
15-24	612	516	496	19	1	-	96	88	8	-	-
25-44	855	678	414	215	47	2	177	129	45	3	-
45-64	295	234	43	91	100	-	61	22	22	17	-
65 -	117	78	12	30	36	-	39	10	14	15	-

5.11 Maastamuutto Pohjoismaihin iän, kansalaisuuden, siviilisäädyn ja sukupuolen mukaan 2008

Utvandring till de nordiska länderna efter ålder, medborgarskap, civilstånd och kön 2008
Emigration to Nordic countries by age, citizenship, marital status and sex 2008

Ikä Ålder Age	Kaikki muuttaneet Alla utvandrare All emigrants	Suomen kansalaiset - Finska medborgare - Finnish citizens					Ulkomaisten kansalaiset - Utländska medborgare - Foreign citizens				
		Yhteensä Totalt Total	Siviilisäätty - Civilstånd - Marital status				Yhteensä Totalt Total	Siviilisäätty - Civilstånd - Marital status			
			Naimattomat Ogifta Single	Naimisissa Giffta Married	Lesket ja eronneet Änk., änkli. & fränskilda Widowed & divorced	Parisuhde Partnerskap Registered partnership		Naimattomat Ogifta Single	Naimisissa Giffta Married	Lesket ja eronneet Änk., änkli. & fränskilda Widowed & divorced	Parisuhde Partnerskap Registered partnership

Molemmat sukupuolet - Båda könen - Both sexes

Yhteensä Totalt - Total	4175	3458	2531	622	305	-	717	458	170	86	3
0-14	520	460	460	-	-	-	60	60	-	-	-
15-24	1282	1143	1100	40	3	-	139	132	6	1	-
25-44	1769	1380	888	395	97	-	389	242	114	32	1
45-64	507	411	78	158	175	-	96	21	31	43	1
65 -	97	64	5	29	30	-	33	3	19	10	1

Miehet - Män - Males

Yhteensä Totalt - Total	2087	1643	1166	322	155	-	444	284	97	60	3
0-14	270	234	234	-	-	-	36	36	-	-	-
15-24	515	443	429	14	-	-	72	67	4	1	-
25-44	955	708	450	203	55	-	247	164	61	21	1
45-64	298	232	53	91	88	-	66	14	19	32	1
65 -	49	26	-	14	12	-	23	3	13	6	1

Naiset - Kvinnor - Females

Yhteensä Totalt - Total	2088	1815	1365	300	150	-	273	174	73	26	-
0-14	250	226	226	-	-	-	24	24	-	-	-
15-24	767	700	671	26	3	-	67	65	2	-	-
25-44	814	672	438	192	42	-	142	78	53	11	-
45-64	209	179	25	67	87	-	30	7	12	11	-
65 -	48	38	5	15	18	-	10	-	6	4	-

5.12 Maahanmuutto siviilisäädyn, sukupuolen, kaupunkimaisuuden 1) ja maakunnan 2) mukaan 2008

Invandring efter civilstånd, kön, urbaniseringsgrad 1) och landskap 2) 2008
Immigration by marital status, sex, degree of urbanisation 1) and region 2) 2008

Maakunta Landskapet Region	Yhteensä Totalt Total	Sukupuoli - Køn Sex		Siviilisääty - Civilstånd - Marital status								
		Miehet Män Males	Naiset Kvinnor Females	Naimattomat Ogifta - Single			Naimisissa 3) Giftna - Married			Lesket ja eronneet 3) Änkor/änklingar och fränskilda Widowed and divorced		
				Yht./Tot.	M	N/K/F	Yht./Tot.	M	N/K/F	Yht./Tot.	M	N/K/F
Koko maa Hela landet - Whole country	29114	15864	13250	20119	11792	8327	7898	3499	4399	1097	573	524
Kaupunkimaiset kunnat Urbana kommuner - Urban municipalities	24032	13129	10903	16618	9717	6901	6569	2969	3600	845	443	402
Taajaan asutut kunnat Tätortskommuner - Semi-urban municipalities	2401	1324	1077	1642	1006	636	640	258	382	119	60	59
Maaseutumaiset kunnat Landsbygdskommuner - Rural municipalities	2681	1411	1270	1859	1069	790	689	272	417	133	70	63
Uusimaa - Nyland	13292	7255	6037	9400	5411	3989	3498	1629	1869	394	215	179
Itä-Uusimaa - Östra Nyland	380	182	198	252	129	123	108	43	65	20	10	10
Varsinais-Suomi - Egentliga Finland	1965	1052	913	1200	681	519	646	309	337	119	62	57
Satakunta	581	326	255	372	224	148	163	74	89	46	28	18
Kanta-Häme - Egentliga Tavastland	471	258	213	339	209	130	116	41	75	16	8	8
Pirkanmaa - Birkaland	2259	1250	1009	1473	916	557	700	295	405	86	39	47
Päijät-Häme - Päijänne-Tavastland	716	365	351	416	225	191	267	122	145	33	18	15
Kymenlaakso - Kymmenedalen	933	519	414	701	427	274	205	76	129	27	16	11
Etelä-Karjala - Södra Karelen	682	383	299	457	301	156	202	76	126	23	6	17
Etelä-Savo - Södra Savolax	376	177	199	241	127	114	121	42	79	14	8	6
Pohjois-Savo - Norra Savolax	622	331	291	407	236	171	185	78	107	30	17	13
Pohjois-Karjala - Norra Karelen	565	293	272	348	205	143	202	81	121	15	7	8
Keski-Suomi - Mellersta Finland	925	467	458	632	343	289	266	110	156	27	14	13
Etelä-Pohjanmaa - Södra Österbotten	460	281	179	340	238	102	103	37	66	17	6	11
Pohjanmaa - Österbotten	1566	894	672	1185	736	449	338	143	195	43	15	28
Keski-Pohjanmaa - Mellersta Österbotten	281	179	102	217	149	68	51	21	30	13	9	4
Pohjois-Pohjanmaa - Norra Österbotten	1194	651	543	774	457	317	362	159	203	58	35	23
Kainuu - Kajanaland	267	133	134	172	99	73	79	28	51	16	6	10
Lappi - Lappland	975	563	412	680	416	264	217	106	111	78	41	37
Ahvenanmaa - Åland	604	305	299	513	263	250	69	29	40	22	13	9

5.13 Maastamuutto siviilisäädyn, sukupuolen, kaupunkimaisuuden 1) ja maakunnan 2) mukaan 2008

Utvandring efter civilstånd, kön, urbaniseringsgrad 1) och landskap 2) 2008
Emigration by marital status, sex, degree of urbanisation 1) and region 2) 2008

Maakunta Landskapet Region	Yhteensä Totalt Total	Sukupuoli - Køn Sex		Siviilisääty - Civilstånd - Marital status								
		Miehet Män Males	Naiset Kvinnor Females	Naimattomat Ogifta - Single			Naimisissa 3) Giftna - Married			Lesket ja eronneet 3) Änkor/änklingar och fränskilda Widowed and divorced		
				Yht./Tot.	M	N/K/F	Yht./Tot.	M	N/K/F	Yht./Tot.	M	N/K/F
Koko maa Hela landet - Whole country	13657	6994	6663	8579	4382	4197	4019	2032	1987	1059	580	479
Kaupunkimaiset kunnat Urbana kommuner - Urban municipalities	11511	5918	5593	7170	3679	3491	3502	1771	1731	839	468	371
Taajaan asutut kunnat Tätortskommuner - Semi-urban municipalities	1005	525	480	641	343	298	260	134	126	104	48	56
Maaseutumaiset kunnat Landsbygdskommuner - Rural municipalities	1141	551	590	768	360	408	257	127	130	116	64	52
Uusimaa - Nyland	6750	3502	3248	4107	2125	1982	2161	1104	1057	482	273	209
Itä-Uusimaa - Östra Nyland	186	87	99	117	50	67	51	27	24	18	10	8
Varsinais-Suomi - Egentliga Finland	917	466	451	552	276	276	272	144	128	93	46	47
Satakunta	275	137	138	166	82	84	84	42	42	25	13	12
Kanta-Häme - Egentliga Tavastland	198	92	106	119	54	65	58	22	36	21	16	5
Pirkanmaa - Birkaland	1145	592	553	708	377	331	365	182	183	72	33	39
Päijät-Häme - Päijänne-Tavastland	285	148	137	170	82	88	78	41	37	37	25	12
Kymenlaakso - Kymmenedalen	210	116	94	131	72	59	60	29	31	19	15	4
Etelä-Karjala - Södra Karelen	206	108	98	121	60	61	62	36	26	23	12	11
Etelä-Savo - Södra Savolax	128	55	73	76	30	46	35	15	20	17	10	7
Pohjois-Savo - Norra Savolax	282	134	148	177	95	82	85	30	55	20	9	11
Pohjois-Karjala - Norra Karelen	157	75	82	99	48	51	42	19	23	16	8	8
Keski-Suomi - Mellersta Finland	407	197	210	251	119	132	123	63	60	33	15	18
Etelä-Pohjanmaa - Södra Österbotten	174	102	72	120	74	46	40	18	22	14	10	4
Pohjanmaa - Österbotten	554	276	278	422	211	211	102	52	50	30	13	17
Keski-Pohjanmaa - Mellersta Österbotten	71	34	37	48	22	26	20	10	10	3	2	1
Pohjois-Pohjanmaa - Norra Österbotten	725	374	351	462	235	227	212	113	99	51	26	25
Kainuu - Kajanaland	74	34	40	44	20	24	22	10	12	8	4	4
Lappi - Lappland	463	246	217	304	162	142	97	48	49	62	36	26
Ahvenanmaa - Åland	450	219	231	385	188	197	50	27	23	15	4	11

1) Tilastollinen kuntaryhitys 2009 - Statistisk kommungruppning 2009 - Statistical grouping of municipalities 2009

2) Aluejako 1.1.2009 - Områdesindelning 1.1.2009 - Regional division 1.1.2009

3) Mi. rekisteröidyt parisuhteet - Inkl. registrerat partnerskap - Incl. registered partnership

5.14 15-vuotiaiden ja sitä vanhempien suomalaisten maahanmuutto lähtömaan ja koulutusasteen mukaan 2008

Finländarnas (15 åriga eller äldre) invandring efter utvandringsland och utbildningsnivå 2008
 Finns' (aged 15 or over) immigration by country of exit and educational level 2008

Lähtömaa Utvandringsland Country of exit	Yhteensä Totalt Total	Perusaste tai tuntematon Grundnivå eller okänd Basic education or unknown	Perusasteen jälkeinen koulutusaste Utbildningsnivå efter grundnivå Level of education after basic education				
			Keskiaste	Alin korkea-aste	Alempi korkeakouluaste	Ylempi korkeakouluaste	Tutkija- koulutusaste
			Mellannivå Upper secondary education	Lägsta högre nivå First stage of tertiary education	Lägre högskolenivå Lower level of upper education	Högre högskolenivå Higher level of upper education	Forskarutbildnings- nivå Second stage of tertiary education

Maahanmuutto - Invandring - Immigration

Yhteensä 1) - Totalt 1) - Total 1)	7149	2013	2514	563	867	1066	126
Eurooppa - Europe	5837	1665	2192	456	673	759	92
EU-maat yhteensä - EU-countries total	5126	1515	1924	383	563	661	80
Alankomaat - Netherlands	91	15	27	7	18	21	3
Belgia - Belgium	104	11	20	11	17	42	3
Britannia - United Kingdom	582	92	224	58	87	107	14
Bulgaria	1	1	-	-	-	-	-
Espanja - Spain	441	141	163	54	45	34	4
Irlanti - Ireland	141	9	76	9	27	17	3
Italia - Italy	86	28	26	1	11	17	3
Itävalta - Austria	54	8	18	6	8	13	1
Kreikka - Greece	34	16	10	5	2	1	-
Kypros - Cyprus	12	3	3	1	2	2	1
Latvia	12	1	5	1	4	1	-
Liettua - Lithuania	11	-	5	2	2	2	-
Luxemburg - Luxembourg	34	6	6	1	3	13	5
Malta	8	-	6	-	-	2	-
Portugali - Portugal	29	5	13	8	1	2	-
Puola - Poland	9	2	2	1	2	2	-
Ranska - France	126	32	30	9	22	31	2
Romania	5	-	4	1	-	-	-
Ruotsi - Sweden	2387	966	913	128	165	192	23
Saksa - Germany	424	88	116	36	78	92	14
Slovakia	6	-	2	2	-	2	-
Slovenia	3	-	1	-	1	1	-
Tanska - Denmark	306	33	162	16	48	44	3
Tšekki - Czech Republic	14	1	7	1	2	3	-
Unkari - Hungary	18	3	5	1	6	3	-
Viro - Estonia	188	54	80	24	12	17	1
EU:n ulkopuoliset Pohjoismaat Nordic countries outside EU	471	88	201	60	75	38	9
Islanti - Iceland	24	4	17	-	1	1	1
Norja - Norway	447	84	184	60	74	37	8
Muu Eurooppa - Rest of Europe	240	62	67	13	35	60	3
Afrikka - Africa	110	38	27	8	16	20	1
Amerikka - America	604	178	132	47	84	140	23
Aasia - Asia	413	77	108	36	72	113	7
Oseania - Oceania	143	41	38	14	18	29	3
Tuntematon - Unknown	42	14	17	2	4	5	-

1) 15-99 -vuotiaat, jotka ovat Suomen kansalaisia
 1) 15-99 åriga personer, som har finskt medborgarskap
 1) Persons aged 15-99 with Finnish citizenship

5.15 15-vuotiaiden ja sitä vanhempien suomalaisten maastamuutto tulomaan ja koulutusasteen mukaan 2008

Finländarnas (15 åriga eller äldre) utvandring efter invandringsland och utbildningsnivå 2008
 Finns' (aged 15 or over) emigration by country of entry and educational level 2008

Tulomaa Invandringsland Country of entry	Yhteensä Totalt Total	Perusaste tai tuntematon Grundnivå eller okänd Basic education or unknown	Perusasteen jälkeinen koulutusaste Utbildningsnivå efter grundnivå Level of education after basic education				
			Keskiaste	Alin korkea-aste	Alempi korkeakouluaste	Ylempi korkeakouluaste	Tutkija- koulutusaste
			Mellannivå Upper secondary education	Lägsta högre nivå First stage of tertiary education	Lägre högskolenivå Lower level of upper education	Högre högskolenivå Higher level of upper education	Forskarutbildnings- nivå Second stage of tertiary education

Maastamuutto - Utvandring - Emigration

Yhteensä 1) - Totalt 1) - Total 1)	7600	1768	2987	544	949	1215	137
Eurooppa - Europe	6314	1493	2626	428	739	918	110
EU-maat yhteensä - EU-countries total	5413	1321	2280	342	607	770	93
Alankomaat - Netherlands	150	27	45	8	27	41	2
Belgia - Belgium	145	16	35	18	25	47	4
Britannia - United Kingdom	728	109	335	54	102	106	22
Bulgaria	4	-	3	-	-	1	-
Espanja - Spain	468	144	177	60	40	40	7
Irlanti - Ireland	149	19	80	10	20	18	2
Italia - Italy	129	28	43	7	14	33	4
Itävalta - Austria	59	8	21	2	12	15	1
Kreikka - Greece	44	23	12	6	2	-	1
Kypros - Cyprus	18	7	7	2	2	-	-
Latvia	16	2	7	1	3	3	-
Liettua - Lithuania	12	1	4	1	3	3	-
Luxemburg - Luxembourg	42	5	9	4	4	19	1
Malta	11	2	6	-	2	1	-
Portugali - Portugal	33	10	12	6	1	4	-
Puola - Poland	26	1	8	1	7	9	-
Ranska - France	171	22	68	10	26	40	5
Romania	1	-	1	-	-	-	-
Ruotsi - Sweden	2055	683	936	74	159	181	22
Saksa - Germany	458	79	152	30	67	118	12
Slovakia	7	-	1	-	1	5	-
Slovenia	5	1	2	-	1	1	-
Tanska - Denmark	391	50	202	12	55	64	8
Tšekki - Czech Republic	16	6	2	-	5	3	-
Unkari - Hungary	21	6	7	4	1	3	-
Viro - Estonia	254	72	105	32	28	15	2
EU:n ulkopuoliset Pohjoismaat Nordic countries outside EU	552	116	248	56	75	49	8
Islanti - Iceland	30	7	18	1	2	1	1
Norja - Norway	522	109	230	55	73	48	7
Muu Eurooppa - Rest of Europe	349	56	98	30	57	99	9
Afrikka - Africa	61	8	27	6	6	13	1
Amerikka - America	666	159	189	50	103	145	20
Aasia - Asia	396	63	105	45	81	98	4
Oseania - Oceania	151	42	36	15	17	39	2
Tuntematon - Unknown	12	3	4	-	3	2	-

1) 15-99 -vuotiaat, jotka ovat Suomen kansalaisia

1) 15-99 åriga personer, som har finskt medborgarskap

1) Persons aged 15-99 with Finnish citizenship

6.01 Avioliiton solmineet iän ja sukupuolen mukaan 1997 - 2008

Personer som ingått äktenskap efter ålder och kön 1997 - 2008
Newly married by age and sex 1997 - 2008

Ikä Ålder Age	1997	1998	1999	2000	2001	2002	2003	2004	2005	2006	2007	2008
Miehet - Män - Men												
Yhteensä Totalt - Total	23941	24519	24923	26762	25510	27641	26149	29629	29746	28708	30206	31590
-19	266	256	268	260	269	240	223	248	262	236	247	231
20-24	3151	3245	3315	3344	3031	3075	2779	2897	2968	2762	2779	2789
25-29	7572	7129	6884	7235	7050	7617	7335	7806	8061	7518	7752	7960
30-34	5452	5683	5687	6141	5456	5923	5602	6200	6241	6166	6758	7091
35-39	2836	3083	3346	3720	3549	3808	3724	4303	4211	3989	4109	4168
40-44	1687	1837	1956	2103	2174	2408	2263	2855	2785	2822	2782	3118
45-49	1305	1432	1409	1644	1588	1867	1699	2123	2167	2087	2429	2655
50-54	817	944	1043	1179	1168	1301	1141	1405	1289	1391	1449	1492
55-59	423	444	448	581	613	734	761	1000	1028	926	1008	1092
60-64	182	231	292	326	326	372	346	438	388	483	516	594
65-69	125	129	121	117	149	135	146	194	182	174	211	213
70-74	59	53	79	91	77	103	64	94	81	78	91	109
75-	66	53	75	86	60	58	66	66	83	76	75	78
Naiset - Kvinnor - Women												
Yhteensä Totalt - Total	23444	24023	24271	26150	24830	26969	25815	29342	29283	28236	29497	31014
-19	820	815	830	813	813	779	704	779	773	735	703	700
20-24	5400	5443	5322	5648	5100	5047	4663	4826	5002	4626	4688	4608
25-29	7620	7334	7229	7575	7340	8262	8110	8876	8892	8585	8900	9256
30-34	4256	4459	4482	4931	4518	4756	4587	5175	5358	5207	5641	5938
35-39	2056	2329	2556	2838	2614	2956	2878	3598	3300	3105	3092	3285
40-44	1332	1422	1435	1630	1673	1851	1798	2148	2168	2164	2256	2497
45-49	984	1091	1137	1302	1308	1597	1420	1818	1784	1754	2018	2334
50-54	488	644	710	781	791	876	825	1023	974	959	1003	1127
55-59	237	270	281	304	361	469	489	666	609	620	658	706
60-64	123	106	143	160	178	209	191	240	242	288	326	331
65-69	61	58	81	85	71	89	78	105	95	109	135	140
70-74	48	31	42	48	38	42	49	51	46	49	42	64
75-	19	21	23	35	25	36	23	37	40	35	35	28

6.02 Ensimmäisen avioliiton solmineet iän ja sukupuolen mukaan 1997 - 2008

Personer som ingått sitt första äktenskap efter ålder och kön 1997 - 2008
First marriages by age and sex 1997 - 2008

Ikä Ålder Age	1997	1998	1999	2000	2001	2002	2003	2004	2005	2006	2007	2008
Miehet - Män - Men												
Yhteensä Totalt - Total	18587	18793	19082	20364	19270	20999	20018	22524	22578	21881	22963	24145
-19	266	255	268	260	269	239	223	248	262	236	247	231
20-24	3128	3217	3287	3328	3007	3049	2765	2870	2940	2737	2757	2767
25-29	7301	6877	6641	6996	6855	7437	7164	7575	7837	7303	7521	7753
30-34	4678	4894	4964	5307	4765	5206	4904	5553	5560	5552	6116	6442
35-39	1882	2073	2283	2569	2443	2678	2643	3165	3062	2979	3017	3155
40-44	738	805	926	1017	1028	1237	1167	1601	1506	1582	1549	1792
45-49	349	393	414	497	508	655	655	829	797	841	1040	1189
50-54	157	181	191	246	235	302	281	360	327	344	405	466
55-59	39	55	51	83	92	108	133	199	188	201	183	204
60-64	17	25	24	26	31	59	48	69	58	70	80	111
65-69	27	14	14	19	22	13	24	33	23	23	31	19
70-74	3	2	13	11	11	12	7	13	11	7	11	13
75-	2	2	6	5	4	4	4	9	7	6	6	3
Naiset - Kvinnor - Women												
Yhteensä Totalt - Total	18604	18728	18865	20219	19111	20797	19933	22379	22619	21630	22582	23743
-19	816	814	829	812	812	779	700	779	770	733	701	699
20-24	5344	5354	5244	5561	5010	4944	4596	4741	4910	4533	4587	4523
25-29	7133	6890	6795	7109	6922	7856	7712	8419	8434	8147	8430	8795
30-34	3360	3479	3544	3917	3634	3931	3711	4256	4435	4390	4758	5024
35-39	1140	1283	1466	1665	1526	1777	1753	2265	2134	1939	1984	2205
40-44	449	483	519	610	635	775	756	990	984	962	1080	1216
45-49	223	259	281	324	349	460	425	543	585	552	667	841
50-54	70	98	112	139	142	153	163	219	206	206	202	245
55-59	31	40	39	43	41	69	78	97	100	113	99	123
60-64	18	15	13	21	27	35	26	36	36	36	46	40
65-69	11	7	13	13	7	10	7	19	11	10	21	17
70-74	6	6	10	5	4	5	6	13	6	5	5	11
75-	3	-	-	-	2	3	-	2	8	4	2	4

6.03 Uudelleen avioituneet naiset iän mukaan 1997 - 2008

Omgifta kvinnor efter ålder 1997 - 2008
Newly remarried women by age 1997 - 2008

Ikä Ålder Age	Vuosi - År - Year											
	1997	1998	1999	2000	2001	2002	2003	2004	2005	2006	2007	2008
Yhteensä Totalt - Total	4840	5295	5406	5931	5719	6172	5882	6963	6664	6606	6915	7271
-19	4	1	1	1	1	-	4	-	3	2	2	1
20-24	56	89	78	87	90	103	67	85	92	93	101	85
25-29	487	444	434	466	418	406	398	457	458	438	470	461
30-34	896	980	938	1014	884	825	876	919	923	817	883	914
35-39	916	1046	1090	1173	1088	1179	1125	1333	1166	1166	1108	1080
40-44	883	939	916	1020	1038	1076	1042	1158	1184	1202	1176	1281
45-49	761	832	856	978	959	1137	995	1275	1199	1202	1351	1493
50-54	418	546	598	642	649	723	662	804	768	753	801	882
55-59	206	230	242	261	320	400	411	569	509	507	559	583
60-64	105	91	130	139	151	174	165	204	206	252	280	291
65-69	50	51	68	72	64	79	71	86	84	99	114	123
70-	58	46	55	78	57	70	66	73	72	75	70	77

6.04 Solmitut avioliitot kuukausittain 1997 - 2008

Ingångna äktenskap månadsvis 1997 - 2008
Marriages contracted by month 1997 - 2008

Kuukausi Månad Month	Vuosi - År - Year											
	1997	1998	1999	2000	2001	2002	2003	2004	2005	2006	2007	2008
Yhteensä Totalt - Total	23444	24023	24271	26150	24830	26969	25815	29342	29283	28236	29497	31014
Tammikuu - Januari	799	949	1001	1162	1146	802	904	1162	1351	1192	1163	1095
Helmi - Februari	918	1044	991	1334	1131	1743	1305	1609	1538	1609	1616	2091
Maaliskuu - Mars	1117	898	1040	1247	1245	1388	1427	1346	1471	1441	1631	1570
Huhtikuu - April	995	1181	1197	1455	1237	1128	1240	1838	1513	1464	1426	1446
Toukokuu - Maj	1946	1779	1832	1760	1682	2022	2008	2106	2647	2008	1937	2240
Kesäkuu - Juni	3615	3490	2944	3301	3759	3990	3493	3520	3187	3459	3700	3565
Heinäkuu - Juli	4651	4688	5410	5710	4604	4948	4555	6231	6019	5436	6282	4876
Elokuu - Augusti	4473	4682	3637	3961	3893	4767	4639	4395	4406	4225	4373	6890
Syyskuu - September	1504	1704	2086	2344	2158	1983	1939	2344	2491	2829	2752	2358
Lokakuu - Oktober	1031	1275	1219	1124	1204	1258	1450	1665	1559	1422	1470	1751
Marraskuu - November	1038	895	917	986	1012	1144	1143	1117	1133	1165	1217	1228
Joulukuu - December	1357	1438	1997	1766	1759	1796	1712	2009	1968	1986	1930	1904

6.05 Avioituvuus ensimmäiseen avioliittoon 1) iän mukaan sekä kokonaisavioituvuus 2) 1997 - 2008

Giftermål i första äktenskapet 1) efter ålder samt total index för första äktenskapet 2) 1997 - 2008
First marriage rate 1) by age and total period first marriage rate 2) 1997 - 2008

Ikä Ålder Age	Vuosi - År - Year											
	1997	1998	1999	2000	2001	2002	2003	2004	2005	2006	2007	2008
Kokonaisavioituvuus Total index för första äktenskap Total period first marriage rate	0,56	0,57	0,58	0,62	0,59	0,64	0,61	0,68	0,69	0,66	0,68	0,71
15-19	5,1	5,1	5,2	5,0	5,1	4,9	4,5	5,0	5,0	4,7	4,4	4,3
20-24	39,3	38,2	36,7	38,7	34,9	34,4	31,6	32,2	33,1	30,7	31,4	31,2
25-29	75,3	74,6	74,0	76,1	72,1	79,1	75,2	80,4	79,7	76,3	77,9	79,8
30-34	49,5	50,1	50,8	56,5	53,1	58,7	57,2	66,7	69,2	67,4	71,3	73,3
35-39	25,0	26,8	29,3	32,1	28,4	32,3	31,4	40,6	39,0	36,2	38,1	44,0
40-44	13,2	13,7	14,2	16,1	16,2	19,1	17,9	22,6	21,7	20,6	22,7	25,3
45-49	8,7	9,7	10,1	11,2	11,5	14,5	13,0	16,1	16,8	15,4	18,0	21,8

1) Ensimmäisen avioliiton solmineet naiset keskiikäkiluvun 1 000 15 vuotta täyttänyttä naimatonta naista kohti -
Kvinnor som ingått sitt första äktenskap på 1 000 ogifta kvinnor som fyllt 15 år i medelfolkmängden -
First marriages of women per 1,000 single women of mean population aged 15 or over

2) Katso "Laatuseloste, käsitteet" - Se "Kvalitetsbeskrivning, begrepp" - See "Quality description, concepts"

6.06 Avioituvuus 1) iän ja sukupuolen mukaan 1996 - 2008

Giftermål 1) efter ålder och kön 1996 - 2008
 Marriage rate 1) by age and sex 1996 - 2008

Ikä Ålder Age	1996	1997	1998	1999	2000	2001	2002	2003	2004	2005	2006	2007	2008
Miehet - Män - Men													
Yhteensä Totalt - Total	25,1	23,8	24,0	24,0	25,4	23,9	25,6	24,0	26,9	26,7	25,5	26,6	27,5
15-19	1,5	1,6	1,5	1,6	1,5	1,6	1,4	1,4	1,5	1,6	1,4	1,5	1,4
20-24	22,5	20,6	20,7	20,8	20,9	19,0	19,3	17,2	17,8	18,1	16,9	17,2	17,4
25-29	61,9	60,3	58,4	57,2	59,5	56,7	59,6	55,9	58,4	59,9	55,6	56,7	57,0
30-34	54,7	51,3	53,2	53,5	58,9	53,5	59,9	58,6	66,3	66,7	64,6	69,0	70,4
35-39	33,1	32,5	34,4	36,4	39,9	37,7	40,3	39,6	46,5	46,7	45,7	48,8	51,6
40-44	22,1	21,0	22,5	23,6	25,1	25,6	28,1	26,0	32,3	31,4	31,8	31,4	35,5
45-49	17,5	17,2	18,5	18,0	20,8	19,7	22,7	20,5	25,5	25,9	24,8	28,7	31,0
50-54	14,6	14,9	15,2	15,2	16,1	15,5	17,0	14,7	18,1	16,5	17,5	18,0	18,5
55-59	10,3	10,8	11,3	11,0	13,2	12,7	13,6	12,5	14,9	14,4	12,7	13,6	14,6
60-	4,0	3,8	3,9	4,7	4,5	4,8	5,1	4,6	5,7	5,1	5,3	5,5	5,8
Naiset - Kvinnor - Females													
Yhteensä Totalt - Total	21,5	20,3	20,6	20,5	21,9	20,6	22,2	21,1	23,8	23,6	22,6	23,4	24,4
15-19	5,4	5,2	5,1	5,2	5,0	5,1	4,9	4,5	5,0	5,0	4,7	4,4	4,3
20-24	41,9	39,4	38,6	37,0	39,1	35,4	34,9	31,8	32,5	33,6	31,1	31,8	31,6
25-29	78,5	75,5	74,8	74,4	76,9	72,7	79,4	75,6	81,1	80,5	77,0	78,8	80,5
30-34	55,4	51,1	52,7	53,0	59,1	55,2	59,7	59,8	69,1	71,8	69,1	73,3	75,1
35-39	31,6	29,3	32,1	34,2	37,1	33,6	37,5	36,4	46,1	43,5	42,1	43,6	48,6
40-44	20,2	19,4	20,4	20,3	22,7	23,0	25,1	23,9	28,0	27,9	27,6	28,7	32,0
45-49	14,0	14,1	15,5	16,0	18,1	17,9	21,5	19,0	24,1	23,5	22,9	26,1	29,7
50-54	9,6	8,6	10,1	10,3	10,7	10,7	11,8	11,1	13,7	13,0	12,6	13,1	14,6
55-59	4,4	4,8	5,5	5,7	5,8	6,4	7,7	7,2	9,1	7,9	7,9	8,4	9,0
60-	0,6	0,7	0,6	0,8	0,9	0,9	1,0	0,9	1,2	1,1	1,3	1,4	1,4

1) Avioliiton solmineet vastaavan keskväkiluvun 1 000 yli 15-vuotiaista ei-naimisissa ja ei-rekisteröidyssä parisuhteessa olevaa kohti

1) Personer som ingått äktenskap på 1000 icke-gifta och i icke-registrerat partnerskap i motsvarande medelfolkmängd
 1) Married per 1,000 non-married and not in registered partnership of respective mean population

6.07 Uudelleenavioituvuus 1) iän mukaan 1996 - 2008

Omgifte1) efter ålder 1996 - 2008
 Remarriage rate1) by age 1996 - 2008

Ikä Ålder Age	1996	1997	1998	1999	2000	2001	2002	2003	2004	2005	2006	2007	2008
Uudelleen-avioituvuus Omgiftermål Remarriage rate	10,1	9,7	10,6	10,7	11,6	11,1	12,0	11,3	13,4	12,7	12,6	13,1	13,7
15-19	315,8	533,3	95,2	87,0	117,6	166,7	-	421,1	-	285,7	166,7	160,0	66,7
20-24	78,1	58,4	91,8	80,4	93,3	101,4	120,5	79,4	96,5	104,7	107,0	111,8	94,0
25-29	73,9	79,6	78,3	81,4	90,5	84,2	84,1	83,7	97,7	98,2	93,4	101,1	99,8
30-34	60,9	58,0	64,7	63,6	71,8	66,0	65,0	73,8	82,6	87,2	79,7	86,4	87,4
35-39	39,8	37,2	42,3	44,0	47,8	45,0	49,7	48,5	59,8	55,1	58,1	58,9	61,5
40-44	26,5	25,5	27,3	26,9	30,1	30,9	32,4	31,5	35,2	36,5	37,9	38,1	42,8
45-49	17,7	17,3	19,0	19,8	22,7	22,4	26,7	23,6	30,7	29,3	29,6	33,6	37,5
50-54	11,6	10,4	12,2	12,4	12,7	12,7	14,3	13,3	16,4	15,9	15,7	16,9	18,9
55-59	5,1	5,7	6,4	6,7	6,8	7,7	8,9	8,2	10,6	9,1	9,0	10,1	10,7
60-64	2,2	2,8	2,4	3,3	3,5	3,8	4,3	4,1	5,0	4,8	5,5	5,6	5,3
65-	0,4	0,4	0,4	0,5	0,6	0,5	0,6	0,5	0,6	0,6	0,6	0,7	0,7

1) Uudelleen avioituneet naiset vastaavan keskväkiluvun 1000 naimisissa ollutta naista kohti - Omgifta kvinnor på 1000 tidigare gifta kvinnor i motsvarande medelfolkmängd - Remarried women per 1,000 previously married women of respective mean population

6.08 Ruotsinkielisten avioituvuus 1) iän mukaan 1996 - 2008

Giftermål bland de svenskspråkiga 1) efter ålder 1996 - 2008

Marriage rate of Swedish-speaking population 1) by age 1996 - 2008

Ikä Ålder Age	Vuosi - År - Year												
	1996	1997	1998	1999	2000	2001	2002	2003	2004	2005	2006	2007	2008
Yhteensä Totalt - Total	18,4	17,4	16,6	17,3	19,7	17,2	17,9	17,5	19,6	19,1	20,4	19,6	21,3
15-19	3,1	3,0	2,7	2,5	4,6	3,6	3,5	3,2	3,5	1,9	4,0	3,0	3,5
20-24	34,0	33,3	26,5	24,1	28,5	27,4	26,2	21,6	25,8	27,0	32,3	22,7	25,4
25-29	84,2	72,7	74,0	78,9	78,7	74,2	73,3	76,1	77,0	71,8	78,1	76,4	72,3
30-34	58,6	51,7	46,4	52,6	68,1	51,1	60,3	57,1	63,0	71,8	63,4	77,3	84,1
35-39	30,1	26,3	31,5	37,0	41,5	28,5	32,2	31,4	45,5	38,4	41,4	36,7	44,6
40-44	17,5	24,5	20,8	17,9	22,5	23,0	24,2	21,7	24,2	29,4	24,0	29,2	32,2
45-49	14,1	13,1	18,6	16,2	14,8	19,1	17,6	18,4	20,7	17,4	22,9	21,6	31,5
50-54	9,3	8,9	8,8	10,6	14,1	9,4	9,0	12,3	13,4	10,6	16,5	11,4	13,6
55-59	2,6	5,4	4,9	4,8	7,9	5,8	5,1	9,2	8,7	7,7	6,3	7,9	9,3
60-	0,3	0,9	0,6	0,7	0,5	0,6	0,8	0,4	0,7	0,8	1,1	1,0	1,6

1) Avioliiton solmineet ruotsinkieliset naiset vastaavan keskväkiluvun 1 000 ei-naimisissa olevaa ja ei-rekisteröidyssä parisuhteessa olevaa naista kohti

1) Svenskspråkiga kvinnor som ingått äktenskap på 1 000 icke-gifta kvinnor och kvinnor i icke-registrerat partnerskap i motsvarande medelfolkmängd

1) Married Swedish-speaking women per 1,000 non-married women and women not in registered partnership of respective mean population

6.09 Avioituvuus 1) maakunnittain 1997 - 2008

Giftermål 1) landskapsvis 1997 - 2008

Marriage rate 1) by region 1997 - 2008

Maakunta Landskapet Region	Vuosi - År - Year												
	1997	1998	1999	2000	2001	2002	2003	2004	2005	2006	2007	2008	
Koko maa Hela landet - Whole country	20,3	20,6	20,5	21,9	20,6	22,2	21,1	23,8	23,6	22,6	23,4	24,4	
Uusimaa - Nyland	23,7	24,2	24,6	25,6	24,4	26,1	24,1	27,3	26,8	25,1	25,9	26,7	
Itä-Uusimaa - Östra Nyland	19,4	19,7	22,2	24,8	19,4	22,1	21,6	24,9	23,9	23,2	23,6	23,8	
Varsinais-Suomi - Egentliga Finland	19,9	20,6	19,7	21,9	20,7	22,4	21,4	23,2	23,4	22,1	22,8	25,0	
Satakunta	18,7	18,8	19,4	20,5	17,4	20,2	19,3	23,2	23,6	21,9	21,6	23,6	
Kanta-Häme - Egentliga Tavastland	18,1	19,3	18,8	21,4	18,6	21,6	21,0	21,8	22,0	22,3	22,9	25,8	
Pirkanmaa - Birkaland	20,5	21,3	20,8	22,5	21,6	24,3	22,1	25,3	25,5	23,9	24,7	26,2	
Päijät-Häme - Päijänne-Tavastland	15,7	17,0	17,7	20,1	17,3	18,1	18,4	21,3	20,6	19,8	21,8	21,1	
Kymenlaakso - Kymmenedalen	18,5	18,3	18,8	19,4	17,9	19,1	18,5	21,3	20,4	20,3	20,6	22,7	
Etelä-Karjala - Södra Karelen	17,8	17,4	17,2	17,4	17,0	18,3	17,8	19,6	19,3	18,6	18,6	18,4	
Etelä-Savo - Södra Savolax	15,7	15,5	15,6	16,1	15,6	16,4	15,4	17,0	17,2	17,3	17,5	17,3	
Pohjois-Savo - Norra Savolax	17,2	18,1	16,2	18,8	17,0	17,8	18,2	20,2	19,6	19,5	20,1	21,4	
Pohjois-Karjala - Norra Karelen	16,4	16,2	15,8	16,3	15,6	15,9	16,0	18,6	18,7	17,7	19,2	19,4	
Keski-Suomi - Mellersta Finland	19,0	18,9	18,0	19,7	19,3	21,4	20,2	22,6	22,6	21,5	22,3	23,5	
Etelä-Pohjanmaa - Södra Österbotten	20,4	21,5	19,2	18,3	17,9	19,1	18,8	21,0	21,9	19,5	22,8	22,3	
Pohjanmaa - Österbotten	20,8	18,4	19,9	22,1	20,3	21,6	20,7	23,8	24,8	24,6	23,9	27,4	
Keski-Pohjanmaa - Mellersta Österbotten	23,1	23,0	22,6	22,7	21,0	25,3	21,5	23,4	22,9	26,2	26,0	25,5	
Pohjois-Pohjanmaa - Norra Österbotten	23,2	23,1	24,1	25,6	25,9	26,5	24,9	28,6	27,4	26,7	28,3	27,8	
Kainuu - Kajanaland	17,7	15,4	15,8	14,3	13,9	14,5	15,8	18,6	17,9	17,2	18,1	18,9	
Lappi - Lappland	18,3	17,4	17,0	18,6	16,6	17,8	18,1	19,7	19,4	19,3	19,6	20,0	
Ahvenanmaa - Åland	22,1	16,0	14,4	20,9	16,5	14,7	17,6	21,6	17,6	18,1	17,8	21,0	

1) Avioliiton solmineet naiset vastaavan keskväkiluvun 1 000 yli 15-vuotiasta ei-naimisissa ja ei-rekisteröidyssä parisuhteessa olevaa naista kohti

1) Kvinnor som ingått äktenskap på 1000 icke-gifta kvinnor och kvinnor i icke-registrerat partnerskap i motsvarande medelfolkmängd

1) Married women per 1,000 non-married women and women not in registered partnership of respective mean population

6.10 Avioliiton solmineet iän (1-vuotislukuan), sukupuolen, aikaisemman siviilisäädyn ja avioliiton järjestysluvun mukaan 2008

Personer som ingått äktenskap efter ålder (ettårsgrupper), kön, tidigare civilstånd och äktenskapets ordningsnummer 2008
 Newly married by age (one-year groups), sex, previous marital status and order of marriage 2008

Ikä Ålder Age	Miehet - Män - Males								Naiset - Kvinnor - Females							
	Yhteensä Totalt Total	Aikaisempi siviilisäät Tidigare civilstånd Previous marital status			Avioliiton järjestysluku Äktenskapets ordningsnummer Order of marriage				Yhteensä Totalt Total	Aikaisempi siviilisäät 1) Tidigare civilstånd 1) Previous marital status 1)			Avioliiton järjestysluku Äktenskapets ordningsnummer Order of marriage			
		Naimaton Ogift Single	Eronnut Frånskild Divorced	Leski Änkling Widowed	1	2	3	4-		Naimaton Ogift Single	Eronnut Frånskild Divorced	Leski Änka Widowed	1	2	3	4-
Yhteensä Totalt - Total	31590	24145	7059	386	24145	6280	968	197	31014	23741	6842	431	23743	6064	998	209
15	-	-	-	-	-	-	-	-	-	-	-	-	-	-	-	-
16	-	-	-	-	-	-	-	-	3	3	-	-	3	-	-	-
17	1	1	-	-	1	-	-	-	26	26	-	-	26	-	-	-
18	72	72	-	-	72	-	-	-	277	277	-	-	277	-	-	-
19	158	158	-	-	158	-	-	-	394	393	1	-	393	1	-	-
20	288	288	-	-	288	-	-	-	554	552	1	1	552	2	-	-
21	359	358	1	-	358	1	-	-	624	612	12	-	612	12	-	-
22	517	513	4	-	513	4	-	-	851	838	13	-	838	13	-	-
23	644	637	7	-	637	7	-	-	1113	1092	20	1	1092	19	2	-
24	981	971	10	-	971	10	-	-	1466	1429	36	1	1429	33	4	-
25	1311	1296	15	-	1296	14	1	-	1867	1813	54	-	1813	48	6	-
26	1459	1425	34	-	1425	34	-	-	1933	1856	76	1	1856	72	4	1
27	1706	1672	34	-	1672	32	2	-	1896	1805	89	2	1806	85	5	-
28	1748	1700	48	-	1700	46	2	-	1828	1717	107	4	1717	108	3	-
29	1736	1660	74	2	1660	71	5	-	1732	1603	126	3	1603	111	16	2
30	1655	1563	92	-	1563	87	5	-	1565	1396	167	2	1396	159	10	-
31	1625	1528	97	-	1528	92	5	-	1385	1219	163	3	1219	149	15	2
32	1490	1359	131	-	1359	126	4	1	1227	1032	192	3	1033	178	16	-
33	1266	1097	169	-	1097	163	6	-	926	746	177	3	746	163	15	2
34	1055	895	159	1	895	148	10	2	835	630	199	6	630	184	18	3
35	902	727	171	4	727	165	9	1	749	551	189	9	551	168	25	5
36	871	693	177	1	693	165	11	2	679	466	209	4	466	195	17	1
37	861	646	214	1	646	193	19	3	658	427	229	2	427	201	25	5
38	752	536	214	2	536	194	21	1	604	404	197	3	404	170	25	5
39	782	553	226	3	553	207	20	2	595	357	231	7	357	199	31	8
40	701	435	261	5	435	233	29	4	573	336	229	8	336	193	37	7
41	607	381	223	3	381	200	24	2	507	250	251	6	250	214	39	4
42	619	360	255	4	360	230	21	8	475	228	242	5	228	211	26	10
43	613	318	289	6	318	255	33	7	501	216	280	5	216	215	55	15
44	578	298	277	3	298	236	36	8	441	186	249	6	186	206	38	11
45	548	268	273	7	268	236	37	7	456	184	267	5	184	219	43	10
46	508	246	258	4	246	219	38	5	439	158	273	8	158	230	43	8
47	472	203	261	8	203	216	43	10	406	139	255	12	139	200	47	20
48	435	168	259	8	168	227	32	8	377	127	243	7	127	211	31	8
49	692	304	375	13	304	330	50	8	656	233	413	10	233	357	61	5
50	359	112	237	10	112	206	32	9	259	71	151	37	71	160	19	9
51	316	97	212	7	97	174	36	9	240	55	174	11	55	147	31	7
52	310	106	196	8	106	172	28	4	225	52	158	15	52	130	36	7
53	283	93	185	5	93	155	30	5	219	29	177	13	29	154	33	3
54	224	58	157	9	58	134	25	7	184	38	134	12	38	124	16	6
55	256	65	178	13	65	138	47	6	179	34	123	22	34	113	26	6
56	206	39	154	13	39	133	31	3	149	28	105	16	28	101	13	7
57	214	33	164	17	33	151	23	7	136	31	95	10	31	83	18	4
58	199	38	150	11	38	126	29	6	126	16	91	19	16	86	21	3
59	217	29	167	21	29	131	44	13	116	14	88	14	14	76	21	5
60	173	36	123	14	36	93	34	10	92	11	70	11	11	58	18	5
61	120	27	81	12	27	63	24	6	78	9	59	10	9	50	17	2
62	134	19	100	15	19	81	23	11	80	8	59	13	8	52	17	3
63	83	17	55	11	17	54	10	2	46	7	31	8	7	27	11	1
64	84	12	62	10	12	55	16	1	35	5	26	4	5	22	8	-
65	48	6	35	7	6	30	10	2	39	5	25	9	5	28	5	1
66	57	5	44	8	5	36	14	2	34	3	21	10	3	25	5	1
67	49	4	32	13	4	33	9	3	30	5	11	14	5	21	2	2
68	26	1	17	8	1	21	1	3	28	3	17	8	3	20	5	-
69	33	3	19	11	3	20	8	2	9	1	5	3	1	5	2	1
70	30	5	17	8	5	20	4	1	16	1	12	3	1	11	4	-
71	28	3	9	16	3	18	7	-	15	2	5	8	2	9	3	1
72	20	2	11	7	2	12	4	2	14	1	5	8	1	9	3	1
73	15	1	12	2	1	12	2	-	9	4	4	4	4	4	1	-
74	16	2	8	6	2	11	3	-	10	3	3	4	3	5	2	-
75	10	-	4	6	-	8	1	1	6	1	1	4	1	4	1	-
76	7	-	2	5	-	5	2	-	3	1	-	2	1	2	-	-
77	12	1	3	8	1	10	1	-	7	1	1	5	1	5	-	1
78	8	-	3	5	-	7	1	-	2	-	-	2	-	1	-	1
79	10	1	4	5	1	7	1	1	1	-	-	1	-	1	-	-
80-	31	1	10	20	1	23	5	2	9	1	4	4	1	5	3	-

1) Sis. rekisteröidystä parisuhteesta eronneen 27-, 32-, 36- ja 42-vuotiaan naisen vuonna 2008

1) Inkl. fränskilda kvinnor i åldern 27, 32, 36 och 42 år efter registrerat partnerskap år 2008

1) Incl. four women (aged 27, 32, 36 and 42) divorced from registered partnerships in 2008

6.11 Avioliiton solmineet syntymävuoden, sukupuolen, aikaisemman siviilisäädyn ja avioliiton järjestysluvun mukaan 2008

Personer som ingått äktenskap efter födelseår, kön, tidigare civilstånd och äktenskaps ordningsnummer 2008

Newly married by year of birth, sex, previous marital status and order of marriage 2008

Syntymä- vuosi Födelseår Year of birth	Miehet - Män - Males								Naiset - Kvinnor - Females							
	Yhteensä Totalt Total	Aikaisempi siviilisäätty Tidigare civilstånd Previous marital status			Avioliiton järjestysluku Äktenskaps ordningsnummer Order of marriage				Yhteensä Totalt Total	Aikaisempi siviilisäätty 1) Tidigare civilstånd 1) Previous marital status 1)			Avioliiton järjestysluku Äktenskaps ordningsnummer Order of marriage			
		Naimaton Ogift Single	Eronnut Frånskild Divorced	Leski Änkling Widowed	1	2	3	4-		Naimaton Ogift Single	Eronnut Frånskild Divorced	Leski Änka Widowed	1	2	3	4-
Yhteensä Totalt - Total	31590	24145	7059	386	24145	6280	968	197	31014	23741	6842	431	23743	6064	998	209
1992	-	-	-	-	-	-	-	-	1	1	-	-	1	-	-	-
1991	1	1	-	-	1	-	-	-	18	18	-	-	18	-	-	-
1990	26	26	-	-	26	-	-	-	147	147	-	-	147	-	-	-
1989	121	121	-	-	121	-	-	-	344	344	-	-	344	-	-	-
1988	228	228	-	-	228	-	-	-	463	462	1	-	462	1	-	-
1987	311	311	-	-	311	-	-	-	563	553	9	1	553	10	-	-
1986	452	450	2	-	450	2	-	-	733	723	10	-	723	10	-	-
1985	575	569	6	-	569	6	-	-	1007	991	16	-	991	14	2	-
1984	801	793	8	-	793	8	-	-	1299	1270	27	2	1270	28	1	-
1983	1167	1155	12	-	1155	12	-	-	1716	1668	48	-	1668	41	7	-
1982	1408	1383	25	-	1383	24	1	-	1917	1851	66	-	1851	62	4	-
1981	1577	1545	32	-	1545	31	1	-	1945	1858	84	3	1859	80	5	1
1980	1786	1748	38	-	1748	36	2	-	1853	1758	93	2	1758	92	3	-
1979	1720	1653	66	1	1653	63	4	-	1745	1635	106	4	1635	102	8	-
1978	1699	1618	80	1	1618	76	5	-	1704	1547	155	2	1547	142	13	2
1977	1652	1552	100	-	1552	95	5	-	1429	1249	177	3	1249	164	15	1
1976	1533	1428	105	-	1428	102	3	-	1355	1175	177	3	1176	159	19	1
1975	1430	1269	161	-	1269	155	5	1	1011	822	188	1	822	172	15	2
1974	1115	958	157	-	958	144	11	2	890	695	189	6	695	178	14	3
1973	939	758	178	3	758	173	7	1	752	569	175	8	569	160	19	4
1972	890	739	149	2	739	142	7	2	715	502	206	7	502	189	23	1
1971	875	661	213	1	661	201	12	1	690	458	230	2	458	204	23	5
1970	797	591	204	2	591	177	26	3	626	426	198	2	426	174	22	4
1969	767	548	218	1	548	197	21	1	597	362	228	7	362	198	31	6
1968	754	495	252	7	495	236	22	1	611	361	243	7	361	209	34	7
1967	650	406	240	4	406	209	29	6	500	271	222	7	271	189	35	5
1966	606	362	243	1	362	217	23	4	498	238	253	7	238	219	33	8
1965	617	330	282	5	330	249	30	8	485	227	256	2	227	206	39	13
1964	596	306	284	6	306	249	33	8	460	177	277	6	177	212	58	13
1963	553	277	269	7	277	233	37	6	459	194	259	6	194	222	33	10
1962	524	251	268	5	251	235	30	8	432	173	252	7	173	217	35	7
1961	511	227	280	4	227	225	51	8	440	157	273	10	157	221	45	17
1960	434	191	235	8	191	195	41	7	394	133	251	10	133	200	48	13
1959	467	176	282	9	176	253	30	8	384	121	255	8	121	219	36	8
1958	620	267	340	13	267	299	46	8	600	211	359	30	211	331	51	7
1957	343	99	235	9	99	199	35	10	219	60	141	18	60	131	21	7
1956	311	103	200	8	103	174	29	5	240	47	181	12	47	149	38	6
1955	300	105	190	5	105	157	31	7	222	40	165	17	40	149	27	6
1954	247	72	167	8	72	147	22	6	189	32	150	7	32	128	25	4
1953	246	69	165	12	69	132	38	7	185	40	128	17	40	117	24	4
1952	241	44	182	15	44	150	45	2	177	33	122	22	33	113	21	10
1951	195	35	150	10	35	136	18	6	142	28	101	13	28	94	16	4
1950	200	35	152	13	35	127	32	6	136	21	99	16	21	89	22	4
1949	200	29	155	16	29	128	34	9	109	17	78	14	17	73	14	5
1948	208	36	152	20	36	118	41	13	103	14	77	12	14	63	21	5
1947	150	32	105	13	32	80	31	7	77	6	61	10	6	52	16	3
1946	124	17	88	19	17	74	23	10	78	9	55	14	9	49	17	3
1945	105	24	72	9	24	63	13	5	70	5	56	9	5	49	15	1
1944	70	7	54	9	7	51	11	1	34	7	22	5	7	20	7	-
1943	79	12	55	12	12	47	17	3	41	5	29	7	5	26	10	-
1942	42	7	33	2	7	29	6	-	29	6	16	7	6	18	4	1
1941	63	6	42	15	6	36	17	4	41	3	21	17	3	31	5	2
1940	35	1	24	10	1	28	4	2	25	3	14	8	3	19	2	1
1939	28	-	17	11	-	19	6	3	15	2	7	6	2	9	4	-
1938	29	5	17	7	5	20	3	1	17	1	12	4	1	12	3	1
1937	32	5	14	13	5	19	7	1	18	3	8	7	3	10	4	1
1936	24	3	11	10	3	14	6	1	9	-	4	5	-	6	2	1
1935	15	-	11	4	-	12	2	1	11	3	2	6	3	5	3	-
1934	17	2	9	6	2	14	1	-	11	4	3	4	4	6	1	-
1933	12	1	6	5	1	6	4	1	9	2	2	5	2	5	2	-
1932	9	-	4	5	-	7	2	-	4	-	-	4	-	4	-	-
1931	7	-	3	4	-	6	1	-	6	1	1	4	1	4	-	1
1930	13	1	2	10	1	11	1	-	2	1	-	1	1	1	-	-
1929	7	-	4	3	-	6	-	1	3	-	-	3	-	2	-	1
1928	10	2	3	5	2	5	2	1	3	-	2	1	-	1	2	-
1927	4	-	1	3	-	4	-	-	4	1	1	2	1	3	-	-
1926	3	-	1	2	-	2	1	-	-	-	-	-	-	-	-	-
1925	2	-	1	1	-	2	-	-	-	-	-	-	-	-	-	-
1924	5	-	1	4	-	4	1	-	-	-	-	-	-	-	-	-
1923	1	-	1	-	-	-	-	1	1	-	-	1	-	1	-	-
1922	4	-	2	2	-	3	1	-	-	-	-	-	-	-	-	-
1921	3	-	-	3	-	2	1	-	-	-	-	-	-	-	-	-
1920	-	-	-	-	-	-	-	-	-	-	-	-	-	-	-	-
1919	-	-	-	-	-	-	-	-	-	-	-	-	-	-	-	-
1918	2	-	-	2	-	2	-	-	-	-	-	-	-	-	-	-
1917	1	-	-	1	-	1	-	-	1	-	1	-	-	-	1	-
1916	-	-	-	-	-	-	-	-	-	-	-	-	-	-	-	-
1915	1	-	1	-	-	1	-	-	-	-	-	-	-	-	-	-

1) Sis.neljä rekisteröidystä parisuhteesta eronnutta vuosina 1981, 1976, 1971 ja 1966 syntyneitä naisia 2008

1) Inkl. fyra fränskilda kvinnor födda 1981, 1976, 1971 och 1966 efter registrerat partnerskap år 2008

1) Incl. four women (born in 1981, 1976, 1971 and 1966) divorced from registered partnerships in 2008

6.12 Avioliiton solmineet naiset siviilisäädyn, puolison siviilisäädyn ja naisen iän mukaan 2008

Kvinnor som ingått äktenskap efter civilstånd, makens civilstånd och kvinnans ålder 2008
 Newly married women by marital status, marital status of spouse and age of woman 2008

Siviilisäätty Civilstånd Marital status	Yhteensä Totalt Total	Naisen ikä - Kvinnans ålder - Age of woman											
		-19	20-24	25-29	30-34	35-39	40-44	45-49	50-54	55-59	60-64	65-69	70-
Yhteensä Totalt - Total	31014	700	4608	9256	5938	3285	2497	2334	1127	706	331	140	92
Naimaton nainen - Ogift kvinna - Single woman													
Yhteensä Totalt - Total	23741	699	4523	8794	5023	2205	1216	841	245	123	40	17	15
Naimaton mies 1)	20254	560	4100	8093	4318	1653	805	510	127	61	19	6	2
Eronnut mies 2)	2506	19	175	437	533	483	371	297	106	55	15	7	8
Leskimies 3)	73	-	1	1	7	13	12	13	5	6	6	4	5
Tuntematon - Unknowr	908	120	247	263	165	56	28	21	7	1	-	-	-
Eronnut nainen - Frånskild kvinna - Divorced woman													
Yhteensä Totalt - Total	6842	1	82	452	898	1055	1251	1451	794	502	245	79	32
Naimaton mies 1)	2667	1	46	290	516	531	469	463	178	103	49	16	5
Eronnut mies 2)	3618	-	20	118	325	455	694	897	542	346	160	47	14
Leskimies 3)	216	-	-	-	4	6	24	35	48	40	30	16	13
Tuntematon - Unknowr	341	-	16	44	53	63	64	56	26	13	6	-	-
Leskinainen - Änka - Widowed woman													
Yhteensä Totalt - Total	431	-	3	10	17	25	30	42	88	81	46	44	45
Naimaton mies 1)	128	-	2	6	12	10	14	17	27	22	8	6	4
Eronnut mies 2)	225	-	1	3	5	10	15	24	58	46	27	18	18
Leskimies 3)	68	-	-	-	-	-	-	1	2	11	11	20	23
Tuntematon - Unknowr	10	-	-	1	-	5	1	-	1	2	-	-	-

1) Ogift man - Single man, 2) Frånskild man - Divorced man, 3) Änkling - Widowed man

6.13 Avioliiton solmineet naiset iän ja puolison iän mukaan 2008

Kvinnor som ingått äktenskap efter ålder och makens ålder 2008
 Newly married women by age and by age of spouse 2008

Puolison ikä Makens ålder Age of spouse	Yhteensä Totalt Total	Naisen ikä - Kvinnans ålder - Age of woman											
		-19	20-24	25-29	30-34	35-39	40-44	45-49	50-54	55-59	60-64	65-69	70-
Yhteensä Totalt - Total	31014	700	4608	9256	5938	3285	2497	2334	1127	706	331	140	92
-19	246	162	69	8	2	4	1	-	-	-	-	-	-
20-24	2871	402	1791	550	87	21	13	6	1	-	-	-	-
25-29	8001	94	2040	4807	849	140	42	17	7	4	1	-	-
30-34	7086	24	510	2981	2814	567	134	47	7	1	1	-	-
35-39	4033	10	140	642	1511	1164	406	125	26	6	3	-	-
40-44	2970	6	36	205	463	901	855	416	65	22	-	1	-
45-49	2490	2	17	49	154	356	700	904	227	67	14	-	-
50-54	1400	-	4	9	42	105	219	474	383	120	35	9	-
55-59	1000	-	1	4	14	21	85	254	272	250	80	17	2
60-64	550	-	-	1	1	4	35	76	108	177	104	33	11
65-69	194	-	-	-	-	2	5	9	23	42	63	39	11
70-	173	-	-	-	1	-	2	6	8	17	30	41	68

6.14 Avioliiton solmineet ruotsinkieliset naiset iän ja puolison iän mukaan 2008

Svenskspråkiga kvinnor som ingått äktenskap efter ålder och makens ålder 2008
Newly married Swedish-speaking women by age and by age of spouse 2008

Puolison ikä Makens ålder Age of spouse	Yhteensä Totalt Total	Naisen ikä - Kvinnans ålder - Age of woman											
		-19	20-24	25-29	30-34	35-39	40-44	45-49	50-54	55-59	60-64	65-69	70-
Yhteensä	1406	31	182	394	315	151	116	105	43	31	26	10	2
Totalt - Total													
-19	4	3	1	-	-	-	-	-	-	-	-	-	-
20-24	112	24	73	12	2	-	1	-	-	-	-	-	-
25-29	354	3	87	212	42	6	2	-	1	1	-	-	-
30-34	349	1	17	130	160	29	9	3	-	-	-	-	-
35-39	192	-	3	28	75	57	16	10	3	-	-	-	-
40-44	130	-	1	8	26	35	40	15	4	1	-	-	-
45-49	121	-	-	4	7	19	33	47	8	2	1	-	-
50-54	53	-	-	-	1	3	11	22	11	3	2	-	-
55-59	44	-	-	-	2	1	4	5	13	12	6	1	-
60-64	31	-	-	-	-	1	-	3	3	10	10	4	-
65-69	9	-	-	-	-	-	-	-	-	1	5	3	-
70-	7	-	-	-	-	-	-	-	-	1	2	2	2

6.15 Avioliiton solmineet miehet kielen ja puolison kielen ja iän mukaan 2008

Män som ingått äktenskap efter språk och makens språk och ålder 2008
Newly married men by mother tongue and by mother tongue and age of spouse 2008

Miehen kieli Mannens språk Mother tongue of man	Yhteensä Totalt Total	Puolison kieli - Makens språk - Mother tongue of spouse						Puolison ikä - Makens ålder - Age of spouse				
		Suomi Finska Finnish	Ruotsi Svenska Swedish	Venäjä Ryska Russian	Englanti Engelska English	Arabia Arabiska Arabic	Muu Annat Other	15-24	25-34	35-44	45-54	55-
Yhteensä - Totalt - Total	31590	27383	1348	303	53	14	2489	5549	15428	5882	3457	1274
Suomi - Finska - Finnish	28146	26177	439	160	34	4	1332	4661	13789	5328	3205	1163
Ruotsi - Svenska - Swedish	1635	651	866	8	4	-	106	221	822	319	185	88
Venäjä - Ryska - Russian	264	27	-	101	-	-	136	115	98	29	15	7
Englanti - Engelska - English	187	131	11	5	11	-	29	35	94	43	11	4
Arabia - Arabiska - Arabic	120	31	2	5	-	6	76	55	46	14	5	-
Muu tai tuntematon - Annat eller okänt - Other or unknown	1238	366	30	24	4	4	810	462	579	149	36	12

6.16 Avioliiton solmineet naiset kielen ja puolison kielen ja iän mukaan 2008

Kvinnor som ingått äktenskap efter språk och makens språk och ålder 2008
Newly married women by mother tongue and by mother tongue and age of spouse 2008

Naisen kieli Kvinnans språk Mother tongue of woman	Yhteensä Totalt Total	Puolison kieli - Makens språk - Mother tongue of spouse						Puolison ikä - Makens ålder - Age of spouse				
		Suomi Finska Finnish	Ruotsi Svenska Swedish	Venäjä Ryska Russian	Viro Estniska Estonian	Somali Somaliska Somali	Muu Annat Other	15-24	25-34	35-44	45-54	55-
Yhteensä - Totalt - Total	31014	27202	1567	133	82	25	2005	3117	15087	7003	3890	1917
Suomi - Finska - Finnish	28206	26226	651	28	35	6	1260	2744	13760	6368	3587	1747
Ruotsi - Svenska - Swedish	1406	440	868	-	1	-	97	116	703	322	174	91
Venäjä - Ryska - Russian	380	159	8	96	11	-	106	76	138	76	52	38
Viro - Estniska - Estonian	157	87	6	3	35	-	26	12	68	48	18	11
Somali - Somaliska - Somali	91	1	-	-	-	19	71	24	47	18	2	-
Muu tai tuntematon - Annat eller okänt - Other or unknown	774	289	34	6	-	-	445	145	371	171	57	30

6.17 Avioliiton solmineet miehet iän ja puolison asuinmaan mukaan 2008

Män som ingått äktenskap efter ålder och makans bopingsland 2008
Newly married men by age and spouse's country of residence 2008

Puolison asuinmaa Makens bopingsland Spouse's country of residence	Yhteensä Totalt Total	Miehen ikä - Mannens ålder - Age of man											
		-19	20-24	25-29	30-34	35-39	40-44	45-49	50-54	55-59	60-64	65-69	70-
Yhteensä - Totalt - Total	31590	231	2789	7960	7091	4168	3118	2655	1492	1092	594	213	187
Suomi - Finland	29657	206	2590	7603	6788	3878	2890	2444	1371	990	536	192	169
Ulkomaat yhteensä Utländet totalt - Foreign country total	1933	25	199	357	303	290	228	211	121	102	58	21	18
Eurooppa - Europa - Europe	602	5	60	102	73	80	68	76	49	43	25	10	11
Britannia - Storbritannien - United Kingdom	12	-	-	4	5	3	-	-	-	-	-	-	-
Romania - Rumänien - Romania	10	-	4	-	-	-	3	1	-	1	-	1	-
Ruotsi - Sverige - Sweden	10	-	2	2	2	1	-	-	2	-	-	1	-
Saksa - Tyskland - Germany	10	-	-	3	1	4	1	-	-	1	-	-	-
Serbia	25	1	4	7	6	3	2	2	-	-	-	-	-
Turkki - Turkiet - Turkey	57	1	7	18	13	7	6	4	-	-	1	-	-
Ukraina - Ukraine	28	-	5	5	4	2	2	3	5	-	1	1	-
Venäjä - Ryssland - Russia	354	3	28	49	27	39	44	56	30	39	23	6	10
Viro - Estland - Estonia	33	-	2	4	7	2	4	5	6	1	-	1	1
Muu Eurooppa - Övriga Europa - Other Europe	63	-	8	10	8	19	6	5	6	1	-	-	-
Afrikka - Afrika - Africa	179	7	27	33	16	32	33	18	3	7	3	-	-
Etiopia - Etiopien - Ethiopia	44	4	13	9	2	5	7	-	2	1	1	-	-
Gambia	13	-	-	2	1	3	4	3	-	-	-	-	-
Ghana	12	-	2	2	1	3	3	1	-	-	-	-	-
Kenia - Kenya	13	1	2	3	2	1	2	2	-	-	-	-	-
Kongon dem. tasavalta - Dem. republiken Kongo - Congo, the Dem. Republic of the	9	-	2	-	-	2	1	4	-	-	-	-	-
Marokko - Marocko - Morocco	27	-	2	4	3	6	7	2	-	2	1	-	-
Nigeria	11	-	1	3	2	2	2	1	-	-	-	-	-
Somalia	13	1	3	7	-	2	-	-	-	-	-	-	-
Muu Afrikka - Övriga Afrika - Other Africa	37	1	2	3	5	8	7	5	1	4	1	-	-
Amerikka - Amerika - America	95	1	12	24	15	17	10	2	5	3	5	1	-
USA - United States	23	-	3	8	3	7	1	-	-	1	-	-	-
Brasilia - Brasilien - Brazil	20	-	2	1	5	3	2	1	2	-	4	-	-
Kanada - Canada	9	-	2	5	2	-	-	-	-	-	-	-	-
Muu Amerikka - Övriga Amerika - Other America	43	1	5	10	5	7	7	1	3	2	1	1	-
Asia - Asien - Asia	907	11	73	168	172	139	107	102	59	41	20	10	5
Afganistan - Afghanistan	10	2	4	4	-	-	-	-	-	-	-	-	-
Bangladesh	21	-	3	5	5	4	2	-	1	-	-	1	-
Filippiinit - Filippinerna - Philippines	40	-	-	3	4	6	10	7	1	6	1	1	1
Indonesia - Indonesien	9	-	-	-	3	2	2	1	-	1	-	-	-
Intia - Indien - India	33	-	2	17	9	4	1	-	-	-	-	-	-
Irak - Iraq	36	1	4	10	9	4	4	2	2	-	-	-	-
Iran	45	3	11	8	6	8	3	3	1	1	-	1	-
Japani - Japan	28	-	4	7	7	5	3	2	-	-	-	-	-
Kiina - Kina - China	90	-	6	21	17	8	12	14	9	1	1	1	-
Libanon - Lebanon	9	-	1	2	3	2	-	1	-	-	-	-	-
Nepal	11	-	1	5	4	-	-	1	-	-	-	-	-
Pakistan	41	3	5	12	10	8	3	-	-	-	-	-	-
Thaimaa - Thailand	373	-	9	35	70	68	49	63	31	26	13	5	4
Vietnam - Viet Nam	108	2	17	24	19	7	15	5	8	6	4	1	-
Muu Aasia - Övriga Asien - Other Asia	53	-	6	15	6	13	3	3	6	-	1	-	-
Oseania - Oceanien - Oceania	8	-	2	1	2	1	1	-	1	-	-	-	-
Tuntematon - Okänt - Unknown	142	1	25	29	25	21	9	13	4	8	5	-	2

6.18 Avioliiton solmineet naiset iän ja puolison asuinmaan mukaan 2008

Kvinnor som ingått äktenskap efter ålder och makens bopingsland 2008
Newly married women by age and spouse's country of residence 2008

Puolison asuinmaa Makens bopingsland Spouse's country of residence	Yhteensä Totalt Total	Naisen ikä - Kvinnans ålder - Age of woman											
		-19	20-24	25-29	30-34	35-39	40-44	45-49	50-54	55-59	60-64	65-69	70-
Yhteensä - Totalt - Total	31014	700	4608	9256	5938	3285	2497	2334	1127	706	331	140	92
Suomi - Finland	29657	578	4335	8918	5700	3147	2399	2249	1090	687	324	138	92
Ulkomaat yhteensä Utländet totalt - Foreign country total	1357	122	273	338	238	138	98	85	37	19	7	2	-
Eurooppa - Europa - Europe	508	35	94	132	106	51	34	34	11	8	3	-	-
Alankomaat - Nederländerna - Netherlands	9	-	3	2	3	1	-	-	-	-	-	-	-
Belgia - Belgien - Belgium	11	-	1	1	5	1	2	1	-	-	-	-	-
Britannia - Storbritannien - United Kingdom	67	-	10	24	25	3	2	1	-	2	-	-	-
Espanja - Spanien - Spain	18	-	2	8	3	1	1	2	1	-	-	-	-
Irlanti	9	-	3	3	1	1	-	1	-	-	-	-	-
Italia - Italien - Italy	23	1	4	8	8	2	-	-	-	-	-	-	-
Ranska - Frankrike - France	15	-	1	3	3	3	3	2	-	-	-	-	-
Ruotsi - Sverige - Sweden	22	3	3	4	5	1	2	1	1	1	1	-	-
Saksa - Tyskland - Germany	31	-	2	10	13	2	2	1	1	-	-	-	-
Serbia	22	6	13	2	1	-	-	-	-	-	-	-	-
Sveitsi - Schweiz - Switzerland	11	-	1	4	3	3	-	-	-	-	-	-	-
Turkki - Turkiet - Turkey	105	17	23	11	13	15	9	12	2	2	1	-	-
Venäjä - Ryssland - Russia	68	5	11	23	7	5	6	5	3	2	1	-	-
Viro - Estland - Estonia	18	1	3	4	1	4	2	2	-	1	-	-	-
Muu Eurooppa - Övriga Europa - Other Europe	79	2	14	25	15	9	6	5	3	-	-	-	-

6.18 Avioliiton solmineet naiset iän ja puolison asuinmaan mukaan 2008

Kvinnor som ingått äktenskap efter ålder och makens boningsland 2008
Newly married women by age and spouse's country of residence 2008(jatk.)
(forts.)
(cont.)

Puolison asuinmaa Makens boningsland Spouse's country of residence	Yhteensä Totalt Total	Naisen ikä - Kvinnans ålder - Age of woman											
		-19	20-24	25-29	30-34	35-39	40-44	45-49	50-54	55-59	60-64	65-69	70-
Afriikka - Afrika - Africa	248	30	43	42	33	30	28	18	17	6	1	-	-
Algeria - Algeriet	21	1	3	4	1	2	3	3	4	-	-	-	-
Egypti - Egypten - Egypt	38	2	1	7	5	8	7	5	2	1	-	-	-
Etelä-Afriikka - Sydafrika - South Africa	9	-	1	6	1	-	1	-	-	-	-	-	-
Etiopia - Etiopien - Ethiopia	37	8	13	6	5	1	2	1	1	-	-	-	-
Gambia	18	-	-	4	2	4	4	2	1	1	-	-	-
Kenia - Kenya	9	3	-	3	1	1	-	-	1	-	-	-	-
Marokko - Marocko - Morocco	37	6	7	3	5	6	2	2	4	2	-	-	-
Nigeria	13	1	3	-	3	-	2	-	2	1	1	-	-
Somalia	9	3	2	2	1	1	-	-	-	-	-	-	-
Tunisia - Tunisien - Tunisia	24	-	5	1	2	5	5	4	1	1	-	-	-
Muu Afrikka - Övriga Afrika - Other Africa	33	6	8	6	7	2	2	1	1	-	-	-	-
Amerikka - Amerika - America	162	7	41	55	29	16	7	6	-	-	1	-	-
Kanada - Canada	14	-	6	3	4	1	-	-	-	-	-	-	-
USA - United States	84	6	20	24	16	11	4	3	-	-	-	-	-
Brasilia - Brasilien - Brazil	9	-	4	3	-	1	1	-	-	-	-	-	-
Meksiko - Mexico	16	-	3	9	3	-	-	1	-	-	-	-	-
Muu Amerikka - Övriga Amerika - Other America	39	1	8	16	6	3	2	2	-	-	1	-	-
Aasia - Asien - Asia	210	37	61	41	26	17	14	9	3	2	-	-	-
Afganistan - Afghanistan	12	3	8	1	-	-	-	-	-	-	-	-	-
Intia - Indien - India	17	-	4	6	4	-	1	1	-	1	-	-	-
Irak - Iraq	38	11	16	5	2	1	2	1	-	-	-	-	-
Iran	15	5	6	1	1	1	-	-	1	-	-	-	-
Kiina - Kina - China	9	-	2	1	3	-	3	-	-	-	-	-	-
Pakistan	11	2	4	2	3	-	-	-	-	-	-	-	-
Syyria - Syrien - Syrian Arab Rep.	14	6	4	2	1	-	-	1	-	-	-	-	-
Vietnam - Viet Nam	35	5	10	3	3	6	3	2	2	1	-	-	-
Muu Aasia - Övriga Asien - Other Asia	59	5	7	20	9	9	5	4	-	-	-	-	-
Oseania - Oceanien - Oceania	28	-	9	9	3	3	2	1	-	-	1	-	-
Australia - Australien	22	-	6	7	3	2	2	1	-	-	1	-	-
Muu Oseania - Övriga Oceanien - Other Oceania	6	-	3	2	-	1	-	-	-	-	-	-	-
Tuntematon - Okänt - Unknown	201	13	25	59	41	21	13	17	6	3	1	2	-

6.19 Avioliiton solmineet miehet iän, kansalaisuuden ja puolison kansalaisuuden mukaan 2008

Män som ingått äktenskap efter ålder, medborgarskap och makens medborgarskap 2008
Newly married men by age, citizenship and spouse's citizenship 2008

Puolison kansalaisuus Makens medborgarskap Spouse's citizenship	Yhteensä Totalt Total	Miehen ikä - Mannens ålder - Age of man									Miehen kansal. Suomi Mannens medb. finskt Man's citizenship Finnish
		-19	20-24	25-29	30-34	35-39	40-44	45-49	50-54	55-	
Yhteensä - Totalt - Total	31590	231	2789	7960	7091	4168	3118	2655	1492	2086	30152
Suomi - Finland	28913	200	2506	7433	6613	3768	2815	2407	1337	1834	28301
Ulkomaat yhteensä - Utlandet totalt - Foreign country total	2677	31	283	527	478	400	303	248	155	252	1851
Eurooppa - Europa - Europe	1133	9	118	216	205	148	115	109	74	139	755
Bosnia ja Hertsegovina Bosnien och Hercegovina - Bosnia and Herzegovina	12	1	3	4	1	2	-	1	-	-	5
Britannia - Storbritannien - United Kingdom	16	-	-	4	5	2	3	2	-	-	12
Espanja - Spain	14	-	-	4	8	-	2	-	-	-	13
Italia - Italy	12	-	-	2	5	1	1	2	1	-	12
Latvia - Lettland - Latvia	17	-	1	5	2	2	3	3	1	-	14
Liettua - Litauen - Lithuania	10	-	-	2	3	1	1	1	1	1	6
Norja	10	-	-	2	5	1	1	-	-	1	8
Puola - Polen - Poland	29	-	3	5	11	7	1	-	1	1	21
Romania - Rumänien - Romania	26	-	7	5	4	2	2	4	-	2	12
Ruotsi - Sverige - Sweden	69	1	11	12	15	9	6	3	4	8	60
Saksa - Tyskland - Germany	26	-	1	6	11	4	-	1	-	3	18
Serbia	27	1	5	9	6	2	2	2	-	-	8
Turkki - Turkiet - Turkey	60	1	6	20	15	7	6	4	-	1	21
Ukraina - Ukraine	42	-	7	8	9	3	3	3	5	4	20
Unkari - Ungern - Hungary	11	-	1	1	4	1	1	-	2	1	8
Venäjä - Ryssland - Russia	513	5	55	80	54	54	58	63	48	96	355
Viro - Estland - Estonia	159	-	12	29	31	28	16	16	9	18	103
Muu Eurooppa - Övriga Europa - Other Europe	80	-	6	18	16	22	9	4	2	3	59
Afriikka - Afrika - Africa	252	7	34	50	33	46	41	25	6	10	136
Etiopia - Etiopien - Ethiopia	16	-	1	5	1	3	3	1	-	2	7
Gambia	14	-	-	2	-	3	4	5	-	-	12
Ghana	17	-	3	3	2	3	3	2	1	-	6
Kamerun	11	-	1	1	4	3	-	1	-	1	3
Kenia - Kenya	12	-	-	5	3	1	2	1	-	-	7
Kongon dem. tasavalta - Congo, the Dem. Rep.	13	-	4	-	-	4	1	4	-	-	4
Marokko - Marocko - Morocco	34	-	2	4	6	9	7	2	1	3	24
Nigeria	14	-	1	3	2	3	3	2	-	-	6
Somalia	75	6	21	22	7	6	8	2	3	-	37
Muu Afrikka - Övriga Afrika - Other Africa	46	1	1	5	8	11	10	5	1	4	30
Amerikka - Amerika - America	141	3	16	30	27	25	13	5	7	15	132
Kanada - Canada	11	-	2	5	3	-	-	1	-	-	9
USA - United States	36	2	5	9	5	10	1	-	1	3	36
Brasilia - Brasilien - Brazil	29	-	3	2	6	6	4	1	2	5	28
Muu Amerikka - Övriga Amerika - Other America	65	1	6	14	13	9	8	4	3	7	59

6.19 Avioliiton solmineet miehet iän, kansalaisuuden ja puolison kansalaisuuden mukaan 2008

Män som ingått äktenskap efter ålder, medborgarskap och makans medborgarskap 2008
Newly married men by age, citizenship and spouse's citizenship 2008(jatk.)
(forts.)
(cont.)

Puolison kansalaisuus Makans medborgarskap Spouse's citizenship	Yhteensä Totalt Total	Miehen ikä - Mannens ålder - Age of man									Miehen kansal. Suomi Mannens medb. finskt Man's citizenship Finnish
		-19	20-24	25-29	30-34	35-39	40-44	45-49	50-54	55-	
Aasia - Asien - Asia	1092	11	100	216	201	175	129	108	67	85	805
Afganistan - Afghanistan	39	5	11	16	5	2	-	-	-	-	3
Bangladesh	24	-	4	7	5	4	2	-	1	1	4
Filippiinit - Filippinerna - Philippines	52	-	2	4	5	9	14	8	1	9	51
Indonesia - Indonesien	12	-	-	1	3	4	2	1	-	1	11
Intia - Indien - India	33	-	2	17	9	4	1	-	-	-	8
Irak - Iraq	47	1	8	12	10	4	5	2	4	1	18
Iran - Iran, Islamic Rep. of	45	2	9	6	10	8	3	4	1	2	17
Japani - Japan	38	-	5	11	8	8	5	1	-	-	35
Kiina - Kina - China	146	-	13	46	23	20	16	14	11	3	104
Myanmar	10	-	2	2	1	4	1	-	-	-	-
Nepal	16	-	2	7	6	-	-	1	-	-	3
Pakistan	28	1	3	7	6	9	2	-	-	-	6
Thaimaa - Thailand	429	-	12	40	80	78	60	67	36	56	425
Vietnam - Viet Nam	119	2	21	25	21	9	16	5	9	11	79
Muu Aasia - Övriga Asien - Other Asia	54	-	6	15	9	12	2	5	4	1	41
Oseania - Oceanien - Oceania	13	-	2	3	3	1	2	1	1	-	9
Tuntematon - Okänt - Unknown	46	1	13	12	9	5	3	-	-	3	14

6.20 Avioliiton solmineet naiset iän, kansalaisuuden ja puolison kansalaisuuden mukaan 2008

Kvinnor som ingått äktenskap efter ålder, medborgarskap och makens medborgarskap 2008
Newly married women by age, citizenship and spouse's citizenship 2008

Miehen kansalaisuus Mannens medborgarskap Man's citizenship	Yhteensä Totalt Total	Naisen ikä - Kvinnans ålder - Age of woman									Naisen kansal. Suomi Kvinnans medb. finskt Woman's citizenship Finnish
		-19	20-24	25-29	30-34	35-39	40-44	45-49	50-54	55-	
Yhteensä - Totalt - Total	31014	700	4608	9256	5938	3285	2497	2334	1127	1269	30007
Suomi - Finland	28866	555	4182	8652	5520	3071	2357	2226	1079	1224	28352
Ulkomaat yhteensä - Utlandet totalt - Foreign country total	2148	145	426	604	418	214	140	108	48	45	1655
Eurooppa - Europa - Europe	1089	47	174	322	245	119	75	54	22	31	840
Alankomaat - Nederländerna - Netherlands	35	1	3	13	14	1	1	1	-	1	32
Albania - Albanien	17	1	6	7	2	-	-	-	1	-	16
Belgia - Belgien - Belgium	13	-	-	4	4	1	2	-	-	2	13
Bosnia-Hertsegovina Bosnien-Hercegovina - Bosnia and Herzegovina	15	1	5	6	3	-	-	-	-	-	8
Britannia - Storbritannien - United Kingdom	131	-	10	44	40	17	10	6	1	3	120
Espanja - Spanien - Spain	20	-	3	8	6	3	-	-	-	-	19
Irlanti - Irland - Ireland	28	-	1	10	6	7	2	1	1	-	26
Italia - Italien - Italy	38	1	4	10	12	6	3	2	-	-	38
Norja - Norge - Norway	25	1	2	7	5	1	4	2	2	1	23
Portugali - Portugal	10	-	-	3	6	1	-	-	-	-	9
Puola - Polen - Poland	13	-	5	5	-	2	1	-	-	-	6
Ranska - Frankrike - France	44	-	1	19	14	3	4	3	-	-	39
Romania - Rumänien	16	-	3	7	4	2	-	-	-	-	3
Ruotsi - Sverige - Sweden	109	3	15	23	27	8	7	8	8	10	99
Saksa - Tyskland - Germany	76	-	1	24	29	8	8	3	2	1	67
Serbia	27	8	15	2	1	1	-	-	-	-	17
Sveitsi - Schweiz - Switzerland	14	-	1	4	3	4	1	-	-	1	12
Tanska - Danmark - Denmark	11	-	1	2	4	1	2	-	-	1	11
Turkki - Turkiet - Turkey	137	17	30	19	19	19	14	14	2	3	127
Ukraina - Ukraine	13	-	4	5	1	2	-	1	-	-	8
Unkari - Ungern - Hungary	10	-	1	5	3	1	-	-	-	-	7
Venäjä - Ryssland - Russia	135	10	37	43	14	10	8	6	2	5	59
Viro - Estland - Estonia	91	2	16	28	17	16	4	4	2	2	38
Muu Eurooppa - Övriga Europa - Other Europe	61	2	10	24	11	5	4	3	1	1	43
Afrikka - Afrika - Africa	409	34	84	92	64	44	35	29	20	7	320
Algeria - Algeriet	27	1	5	5	1	2	5	4	4	-	24
Egypti - Egypten - Egypt	43	3	3	9	5	8	7	5	2	1	41
Etiopia - Etiopien - Ethiopia	10	1	3	4	1	1	-	-	-	-	5
Gambia	26	-	2	7	2	4	4	4	2	1	25
Ghana	13	1	5	3	2	1	-	1	-	-	7
Kamerun - Cameroon	21	1	3	7	6	3	-	1	-	-	12
Marokko - Marocko - Morocco	47	6	8	7	7	7	3	3	4	2	44
Nigeria	43	2	10	9	10	2	2	3	3	2	41
Somalia	72	13	18	21	10	5	3	1	1	-	32
Tansania - Tanzania	11	1	6	2	1	-	-	-	1	-	9
Tunisia - Tunisien - Tunisia	35	-	7	3	5	6	7	4	2	1	33
Muu Afrikka - Övriga Afrika - Other Africa	61	5	14	15	14	5	4	3	1	-	47
Amerikka - Amerika - America	239	9	50	84	49	19	12	10	2	4	229
Brasilia - Brasilien - Brazil	20	-	6	6	6	1	1	-	-	-	20
Kanada - Canada	21	-	6	8	5	1	-	-	1	-	19
Kuuba	15	-	1	5	4	1	1	2	-	1	14
Meksiko - Mexiko - Mexico	21	-	4	11	5	-	-	1	-	-	21
USA - United States	109	7	22	32	21	14	8	3	-	2	103
Muu Amerikka - Övriga Amerika - Other America	53	2	11	22	8	2	2	4	1	1	52

6.20 Avioliiton solmineet naiset iän, kansalaisuuden ja puolison kansalaisuuden mukaan 2008

Kvinnor som ingått äktenskap efter ålder, medborgarskap och makens medborgarskap 2008
 Newly married women by age, citizenship and spouse's citizenship 2008

(jatk.)
 (forts.)
 (cont.)

Miehen kansalaisuus Männens medborgarskap Man's citizenship	Yhteensä Totalt Total	Naisen ikä - Kvinnans ålder - Age of woman									Naisen kansal. Suomi Kvinnans medb. finskt Woman's citizenship Finnish
		-19	20-24	25-29	30-34	35-39	40-44	45-49	50-54	55-	
Aasia - Asien - Asia	338	46	104	81	48	25	16	12	4	2	210
Afganistan - Afghanistan	21	7	12	1	1	-	-	-	-	-	6
Intia - Indien - India	24	-	5	10	6	-	1	1	-	1	20
Irak - Iraq	75	19	24	14	8	6	2	2	-	-	50
Iran	28	4	13	3	6	1	-	-	1	-	15
Israel	11	1	-	2	2	5	1	-	-	-	6
Kiina - Kina - China	41	-	11	19	5	-	4	1	1	-	13
Nepal	10	-	5	1	1	2	-	1	-	-	7
Pakistan	18	2	4	6	6	-	-	-	-	-	14
Vietnam - Viet Nam	45	5	13	6	4	6	5	3	2	1	33
Muu Aasia - Övriga Asien - Other Asia	65	8	17	19	9	5	3	4	-	-	46
Oseania - Oceanien - Oceania	37	-	10	15	5	5	1	1	-	-	36
Australia - Australien - Australia	28	-	6	12	5	3	1	1	-	-	28
Muu Oseania - Övriga Oceanien - Other Ocea	9	-	4	3	-	2	-	-	-	-	8
Tuntematon - Okänt - Unknown	36	9	4	10	7	2	1	2	-	1	20

6.21 Avioliiton solmineet naiset iän ja maakunnan mukaan 2008

Kvinnor som ingått äktenskap efter ålder och landskap 2008
 Newly married women by age and region 2008

Maakunta Landskap Region	Yhteensä Totalt Total	Ikä - Ålder - Age											
		15-19	20-24	25-29	30-34	35-39	40-44	45-49	50-54	55-59	60-64	65-69	70-
Koko maa - Hela landet - Whole country	31014	700	4608	9256	5938	3285	2497	2334	1127	706	331	140	92
Uusimaa - Nyländ	9624	165	1098	2940	2155	1060	843	707	279	210	105	38	24
Itä-Uusimaa - Östra Nyländ	487	8	49	119	94	72	52	39	25	17	7	3	2
Varsinais-Suomi - Egentliga Finland	2833	42	405	865	492	301	246	248	101	79	28	17	9
Satakunta - Satakunta	1224	24	228	363	217	108	87	89	51	39	11	3	4
Kanta-Häme - Egentliga Tavastland	1046	17	144	296	201	110	93	83	50	30	13	5	4
Pirkanmaa - Birkaland	3024	54	482	1010	574	305	200	197	108	49	29	10	6
Päijät-Häme - Päijänne-Tavastland	1058	32	155	275	209	106	90	86	51	31	11	6	6
Kymenlaakso - Kymmenedalen	987	13	134	264	178	90	106	96	56	25	16	6	3
Etelä-Karjala - Södra Karelen	594	10	82	160	101	71	62	53	22	16	10	3	4
Etelä-Savo - Södra Savolax	659	11	87	187	120	74	54	67	28	14	12	4	1
Pohjois-Savo - Norra Savolax	1278	28	238	360	212	148	95	94	49	33	11	5	5
Pohjois-Karjala - Norra Karelen	771	17	131	238	144	73	53	56	29	16	6	5	3
Keski-Suomi - Mellersta Finland	1515	41	257	425	261	177	107	115	72	30	16	11	3
Etelä-Pohjanmaa - Södra Österbotten	915	21	190	301	127	93	69	52	29	16	8	5	4
Pohjanmaa - Österbotten	1006	35	181	312	184	97	64	72	27	18	14	1	1
Keski-Pohjanmaa - Mellersta Österbotten	364	14	94	101	60	34	16	24	11	8	2	-	-
Pohjois-Pohjanmaa - Norra Österbotten	2258	133	440	675	390	216	144	117	77	40	13	9	4
Kainuu - Kajanaland	361	13	60	96	65	46	16	32	14	11	4	2	2
Lappi - Lappland	871	22	144	235	123	77	86	94	43	21	12	7	7
Ahvenanmaa - Åland	139	-	9	34	31	27	14	13	5	3	3	-	-

6.22 Ensimmäisen avioliiton solmineet naiset iän ja maakunnan mukaan 2008

Kvinnor som ingått sitt första äktenskap efter ålder och landskap 2008
 First marriages by women according to age and region 2008

Maakunta Landskap Region	Yhteensä Totalt Total	Ikä - Ålder - Age											
		15-19	20-24	25-29	30-34	35-39	40-44	45-49	50-54	55-59	60-64	65-69	70-
Koko maa - Hela landet - Whole country	23743	699	4523	8795	5024	2205	1216	841	245	123	40	17	15
Uusimaa - Nyländ	7497	164	1077	2783	1880	734	439	280	66	43	17	6	8
Itä-Uusimaa - Östra Nyländ	347	8	48	109	77	52	26	14	7	5	-	1	-
Varsinais-Suomi - Egentliga Finland	2106	42	393	818	426	196	96	92	24	11	6	2	-
Satakunta - Satakunta	926	24	220	342	180	71	42	32	11	4	-	-	-
Kanta-Häme - Egentliga Tavastland	772	17	143	287	158	71	48	29	9	8	1	-	1
Pirkanmaa - Birkaland	2358	54	473	970	484	199	88	57	20	5	5	2	1
Päijät-Häme - Päijänne-Tavastland	784	32	153	255	166	74	52	33	10	7	-	1	1
Kymenlaakso - Kymmenedalen	689	13	131	253	143	56	47	30	11	5	-	-	-
Etelä-Karjala - Södra Karelen	424	10	82	151	76	47	26	20	7	3	1	-	1
Etelä-Savo - Södra Savolax	497	11	85	180	104	54	27	24	8	3	1	-	-
Pohjois-Savo - Norra Savolax	971	28	236	342	176	102	43	33	8	1	-	1	1
Pohjois-Karjala - Norra Karelen	600	17	127	228	123	54	27	15	7	2	-	-	-
Keski-Suomi - Mellersta Finland	1153	41	255	408	219	109	49	47	17	6	1	1	-
Etelä-Pohjanmaa - Södra Österbotten	707	21	187	285	110	51	31	12	5	2	2	1	-
Pohjanmaa - Österbotten	800	35	179	297	158	68	38	17	4	2	2	-	-
Keski-Pohjanmaa - Mellersta Österbotten	278	14	91	94	44	19	9	5	1	1	-	-	-
Pohjois-Pohjanmaa - Norra Österbotten	1817	133	431	645	322	156	67	41	14	3	3	1	1
Kainuu - Kajanaland	267	13	59	92	57	24	7	7	3	4	1	-	-
Lappi - Lappland	637	22	144	223	94	48	43	45	10	6	-	1	1
Ahvenanmaa - Åland	113	-	9	33	27	20	11	8	3	2	-	-	-

6.23 Avioituvuus 1) iän ja maakunnan mukaan 2008

Giftermål 1) efter ålder och landskap 2008

Marriage rate 1) by age and region 2008

Maakunta Landskap Region	Yhteensä Totalt Total	Ikä - Ålder - Age											
		15-19	20-24	25-29	30-34	35-39	40-44	45-49	50-54	55-59	60-64	65-69	70-
Koko maa - Hela landet - Whole country	24,4	4,3	31,6	80,5	75,1	48,6	32,0	29,7	14,6	9,0	4,6	2,5	0,4
Uusimaa - Nyland	26,7	3,9	25,6	73,5	76,9	47,5	32,9	29,6	12,5	9,2	4,9	2,5	0,4
Itä-Uusimaa - Östra Nyland	23,8	2,7	27,3	85,8	74,1	54,6	35,4	28,3	19,5	13,3	5,8	3,4	0,5
Varsinais-Suomi - Egentliga Finland	25,0	3,2	29,8	80,0	70,0	50,1	36,9	37,3	15,5	11,5	4,4	3,4	0,4
Satakunta - Satakunta	23,6	3,6	42,7	94,5	82,1	44,4	30,7	30,3	16,7	11,9	3,5	1,2	0,3
Kanta-Häme - Egentliga Tavastland	25,8	3,3	36,0	97,9	87,0	52,8	37,3	32,5	19,3	11,5	5,5	2,7	0,4
Pirkanmaa - Birkaland	26,2	3,9	33,9	89,4	78,3	50,4	29,4	29,6	16,1	7,3	4,6	1,9	0,2
Päijät-Häme - Päijänne-Tavastland	21,1	5,3	32,3	75,9	78,1	41,0	30,0	29,0	15,6	8,6	3,2	2,2	0,5
Kymenlaakso - Kymmenedalen	22,7	2,5	34,2	87,2	77,2	42,0	41,4	36,4	20,3	8,7	5,7	2,7	0,3
Etelä-Karjala - Södra Karelen	18,4	2,6	26,1	70,2	63,6	43,0	32,5	26,8	11,1	7,7	5,4	1,8	0,5
Etelä-Savo - Södra Savolax	17,3	2,4	25,1	84,2	71,1	44,3	25,4	28,6	12,0	5,6	5,0	2,0	0,1
Pohjois-Savo - Norra Savolax	21,4	3,6	36,0	79,9	71,4	51,1	27,2	25,4	12,9	9,0	3,5	1,8	0,3
Pohjois-Karjala - Norra Karelen	19,4	3,3	29,4	81,8	72,9	42,1	24,6	22,4	11,4	6,6	2,7	2,6	0,3
Keski-Suomi - Mellersta Finland	23,5	4,9	31,3	74,8	69,1	57,4	30,2	29,4	18,7	8,0	4,8	3,9	0,2
Etelä-Pohjanmaa - Södra Österbotten	22,3	3,4	40,0	97,7	66,2	53,4	34,2	24,4	13,8	7,2	4,0	2,8	0,4
Pohjanmaa - Österbotten	27,4	6,3	38,6	94,4	85,5	52,1	33,4	38,9	15,6	10,2	8,4	0,7	0,1
Keski-Pohjanmaa - Mellersta Österbotten	25,5	5,8	53,3	89,5	80,1	56,7	23,0	31,5	15,0	10,6	2,9	-	-
Pohjois-Pohjanmaa - Norra Österbotten	27,8	10,1	41,1	87,7	76,4	53,6	31,7	24,3	16,3	9,0	3,4	2,8	0,3
Kainuu - Kajanaland	18,9	5,1	32,0	78,4	76,0	52,4	15,4	25,3	11,4	9,2	3,8	2,1	0,4
Lappi - Lappland	20,0	3,6	29,0	71,1	57,0	37,1	32,2	30,3	14,0	7,5	5,4	3,6	0,8
Ahvenanmaa - Åland	21,0	-	16,0	57,2	58,4	56,8	28,1	29,5	11,4	7,7	8,7	-	-

1) Avioliiton solmineet naiset vastaavan keskväkiluvun 1 000 ei-naimisissa ja ei-rekisteröidyssä parisuhteessa olevaa naista kohti

1) Kvinnor som ingått äktenskap på 1000 icke-gifta kvinnor och kvinnor i icke-registrerat partnerskap i motsvarande medelfolkmängd

1) Married women per 1,000 non-married women and women not in registered partnership of respective mean population

7 AVIOEROT - ÄKTENSKAPSSKILLNADER - DIVORCES

7.01 Avioeron saaneet sukupuolen ja iän mukaan 1994 - 2008

Personer som fått äktenskapsskillnad efter kön och ålder 1994 - 2008

Divorces granted by sex and age 1994 - 2008

Ikä Ålder Age	Vuosi - År - Year														
	1994	1995	1996	1997	1998	1999	2000	2001	2002	2003	2004	2005	2006	2007	2008
Miehet - Män - Males															
Yhteensä - Totalt - Total	13656	13965	13739	13428	13772	13936	13897	13589	13360	13354	13123	13289	13128	13150	13382
-19	4	4	4	1	1	1	3	1	9	3	1	6	3	1	0
20-24	246	230	224	218	230	213	197	228	217	221	213	186	215	186	194
25-29	1278	1280	1208	1154	1066	1048	1011	921	908	910	926	913	941	954	986
30-34	2254	2357	2188	2217	2176	2196	2078	1995	1905	1735	1622	1663	1601	1582	1734
35-39	2693	2612	2529	2501	2580	2651	2605	2495	2425	2448	2307	2229	2128	2083	2064
40-44	2626	2759	2673	2475	2581	2607	2587	2570	2477	2520	2447	2481	2375	2436	2452
45-49	2286	2471	2478	2296	2358	2266	2318	2299	2212	2297	2243	2210	2200	2130	2252
50-54	1132	1098	1245	1344	1538	1688	1761	1669	1728	1618	1656	1759	1683	1748	1682
55-59	559	616	646	633	671	669	702	775	819	961	1025	1103	1129	1089	1033
60-64	314	309	274	326	312	326	357	355	353	359	367	395	467	531	585
65-69	168	134	165	177	169	168	172	167	181	167	176	200	229	246	241
70-	96	95	105	86	90	103	106	114	126	115	140	144	157	164	159
Naiset - Kvinnor - Females															
Yhteensä - Totalt - Total	13751	14025	13795	13507	13848	14030	13913	13568	13336	13475	13234	13383	13255	13224	13471
-19	15	19	20	23	21	19	13	15	25	22	16	19	21	7	14
20-24	607	563	532	523	557	518	506	489	487	493	525	475	525	470	475
25-29	1790	1843	1767	1669	1499	1546	1481	1416	1388	1381	1425	1454	1421	1377	1446
30-34	2574	2641	2439	2476	2543	2576	2344	2284	2210	2006	1892	1911	1860	2008	2120
35-39	2785	2699	2660	2627	2708	2690	2698	2651	2609	2628	2420	2394	2245	2165	2123
40-44	2470	2643	2558	2356	2616	2523	2595	2488	2423	2549	2554	2501	2450	2452	2526
45-49	1957	2007	2076	2007	1943	1997	1984	1998	1962	2087	1956	1985	2014	1993	2028
50-54	787	848	970	999	1130	1310	1382	1286	1280	1272	1305	1388	1395	1386	1387
55-59	415	392	431	470	466	447	520	545	561	638	693	803	790	799	735
60-64	185	198	185	212	201	234	230	241	227	237	244	248	328	333	361
65-69	103	110	96	89	100	106	101	96	95	88	136	115	125	141	168
70-	63	62	61	56	64	64	59	59	69	74	68	90	81	93	88

7.02 Avioerot kuukausittain 1997 - 2008

Äktenskapsskillnader månadsvis 1997 - 2008
Divorces by month 1997 - 2008

Kuukausi Månad Month												
	1997	1998	1999	2000	2001	2002	2003	2004	2005	2006	2007	2008
Yhteensä - Totalt - Total	13507	13848	14030	13913	13568	13336	13475	13234	13383	13255	13224	13471
Tammikuu - Januari	1143	1116	1059	1116	1236	1197	1101	1073	1056	1116	1210	1222
Helmikuu - Februari	1069	1075	1095	1277	1126	1110	1137	1117	1066	1123	1019	1103
Maaliskuu - Mars	1070	1274	1443	1338	1205	1161	1199	1231	1182	1233	1323	1086
Huhtikuu - April	1311	1128	1180	990	1182	1220	1110	1044	1137	1012	979	1128
Toukokuu - Maj	1211	1160	1217	1244	1214	1198	1130	1154	1200	1293	1207	1169
Kesäkuu - Juni	1017	1098	1159	1094	1064	955	1030	1091	1061	1061	981	1039
Heinäkuu - Juli	1050	1148	1113	1102	1043	1079	1148	1006	1025	1022	1135	1212
Elokuu - Augusti	1151	1192	1291	1349	1253	1168	1140	1159	1254	1232	1194	1192
Syyskuu - September	1236	1200	1080	1137	1028	1097	1116	1093	1080	1016	1059	1106
Lokakuu - Oktober	1223	1141	1084	1132	1228	1132	1256	1112	1148	1123	1151	1198
Marraskuu - November	1005	1195	1142	1167	1045	998	1059	1113	1134	1096	1114	1010
Joulukuu - December	1021	1121	1167	967	944	1021	1049	1041	1040	928	852	1006

7.03 Avioerot avioliiton kestoajan mukaan 1997 - 2008

Äktenskapsskillnader efter äktenskapets varaktighet 1997 - 2008
Divorces by duration of marriage 1997 - 2008

Avioliiton kestoaika Äktenskapets varaktighet Duration of marriage	Vuosi - År - Year											
	1997	1998	1999	2000	2001	2002	2003	2004	2005	2006	2007	2008
Avioeroja yhteensä Äktenskapsskillnader totalt Divorces total	13507	13848	14030	13913	13568	13336	13475	13234	13383	13255	13224	13471
0	111	115	105	125	143	121	136	114	121	143	132	143
1	535	581	635	569	625	594	634	666	644	697	741	731
2	699	707	760	713	732	794	821	792	773	852	917	942
3	800	797	768	837	825	814	861	832	877	846	889	929
4	702	741	755	735	712	725	778	759	786	833	775	781
5	653	652	686	683	671	644	686	678	751	698	704	740
6	604	611	613	622	604	588	595	627	669	639	631	689
7	567	605	603	579	567	565	518	608	545	541	575	605
8	525	542	576	519	502	538	488	501	514	505	514	565
9	523	531	574	562	518	474	535	479	443	470	431	500
10	458	546	479	451	465	480	438	432	466	415	452	469
11	437	455	513	448	453	462	452	412	408	401	432	397
12	428	416	444	418	455	424	437	389	409	394	386	386
13	457	458	435	448	423	382	420	371	351	339	361	386
14	464	434	381	381	429	368	381	364	363	355	348	340
15	423	394	395	422	362	399	364	373	367	330	342	337
16	391	410	418	437	395	357	361	358	375	316	349	332
17	338	418	433	412	366	370	326	314	346	350	321	345
18	369	368	353	402	420	349	342	324	337	346	302	318
19	373	356	368	404	333	371	376	373	326	286	305	317
20	378	380	370	347	377	331	370	347	323	301	263	262
21	354	358	344	320	342	306	335	339	309	276	259	273
22	301	347	337	345	291	312	308	282	306	297	292	221
23	285	319	301	332	291	264	274	276	288	270	257	244
24	286	283	268	298	277	240	259	228	269	277	226	252
25	263	238	248	264	244	270	221	214	228	231	233	247
26	264	235	211	237	220	233	199	207	209	214	203	214
27	220	253	244	205	208	244	225	194	173	194	197	166
28	206	209	223	194	188	163	177	199	175	170	161	137
29	162	176	193	187	164	150	154	163	172	138	120	127
30-	930	913	997	1017	966	1000	1001	1017	1057	1130	1106	1073
Tuntematon Okänt - Unknown	1	-	-	-	-	4	3	2	3	1	-	3

7.04 Avioeronneisuus 1) sukupuolen ja iän mukaan 1993 - 2008

Skilsmässofrekvens 1) efter kön och ålder 1993 - 2008
Divorce rate 1) by sex and age 1993 - 2008

Vuosi År Year	Yhteensä Totalt Total	Ikä - Ålder - Age											
		-19	20-24	25-29	30-34	35-39	40-44	45-49	50-54	55-59	60-64	65-69	70-
Miehet - Män - Males													
1993	12,4	-	27,2	23,7	21,9	20,7	18,5	13,6	9,3	5,7	3,4	1,9	0,8
1994	13,3	20,3	27,2	25,2	23,9	23,0	19,3	15,5	10,8	5,9	3,6	2,2	0,9
1995	13,7	19,1	27,3	26,9	25,8	23,1	21,1	16,5	10,0	6,5	3,6	1,7	0,9
1996	13,6	19,2	28,4	27,1	24,7	23,1	21,1	17,0	10,8	6,6	3,2	2,1	0,9
1997	13,3	4,8	28,8	27,8	25,9	23,6	20,2	16,3	10,9	6,4	3,9	2,3	0,7
1998	13,7	4,6	30,8	27,7	26,4	24,8	21,8	17,5	11,5	6,8	3,6	2,2	0,7
1999	14,0	4,6	28,2	29,1	27,9	25,9	22,8	17,6	12,1	6,8	3,7	2,2	0,8
2000	14,0	14,1	26,1	29,1	27,6	26,0	23,3	18,7	12,4	6,8	4,0	2,3	0,8
2001	13,7	4,5	30,8	27,0	27,8	25,4	23,8	19,0	12,0	7,1	3,9	2,2	0,8
2002	13,5	42,8	30,1	26,6	27,8	25,1	23,4	18,8	12,9	7,0	3,8	2,4	0,9
2003	13,5	16,4	31,5	26,4	26,6	25,9	24,1	20,2	12,6	7,6	3,9	2,1	0,8
2004	13,3	5,3	31,1	26,6	25,5	25,2	23,5	20,3	13,4	7,7	3,9	2,2	1,0
2005	13,4	30,5	26,9	26,3	26,0	25,0	24,0	20,4	14,7	8,1	4,1	2,5	1,0
2006	13,2	16,0	30,8	27,6	24,7	24,6	23,2	20,8	14,4	8,5	4,5	2,7	1,0
2007	13,2	5,3	27,0	28,5	23,9	24,8	24,0	20,4	15,3	8,5	4,8	2,9	1,0
2008	13,4	0,0	28,5	29,4	25,5	25,3	24,5	21,7	15,1	8,3	4,9	2,8	1,0
Naiset - Kvinnor - Females													
1993	12,4	16,3	27,9	23,8	21,6	19,1	16,8	11,7	7,2	4,0	2,5	1,4	0,7
1994	13,4	14,3	31,2	24,9	23,4	22,0	17,8	13,6	7,8	4,6	2,3	1,5	0,8
1995	13,7	19,4	30,8	27,1	24,7	22,0	19,6	13,7	8,1	4,3	2,5	1,6	0,8
1996	13,6	21,7	30,9	27,7	23,5	22,3	19,4	14,5	8,8	4,6	2,4	1,4	0,7
1997	13,4	24,7	31,6	28,0	24,6	22,7	18,3	14,4	8,4	5,0	2,7	1,3	0,6
1998	13,8	23,2	34,2	27,0	26,1	23,8	21,0	14,4	8,8	5,0	2,5	1,5	0,7
1999	14,0	21,9	32,2	29,6	27,6	24,0	20,9	15,3	9,7	4,8	2,8	1,6	0,7
2000	14,0	15,5	31,9	29,3	26,3	24,6	22,1	15,6	10,0	5,3	2,8	1,5	0,6
2001	13,7	18,1	31,5	28,5	26,8	24,7	21,7	16,1	9,5	5,3	2,8	1,4	0,6
2002	13,5	30,3	32,6	27,9	27,2	24,8	21,6	16,1	9,7	5,0	2,6	1,4	0,7
2003	13,6	27,1	34,3	27,2	25,9	25,6	23,0	17,6	9,9	5,3	2,7	1,3	0,7
2004	13,4	20,1	37,6	27,8	25,2	24,2	23,2	17,0	10,5	5,4	2,8	1,9	0,6
2005	13,5	23,3	33,9	28,5	25,3	24,7	23,0	17,6	11,4	6,1	2,7	1,6	0,8
2006	13,3	26,1	37,4	28,3	24,3	23,9	22,9	18,2	11,6	6,1	3,4	1,6	0,7
2007	13,3	8,9	34,1	27,9	25,6	23,8	23,2	18,4	11,8	6,4	3,2	1,8	0,8
2008	13,5	17,8	34,9	29,3	26,2	24,2	24,2	18,8	12,0	6,0	3,2	2,2	0,7

1) Avioeron saaneet keskväkiluvun 1000 naimisissa olevaa kohti - Äktenskapsskillnader på 1000 gifta i medelfolkmängden
- Divorces per 1,000 married of mean population

7.05 Avioeronneisuus 1), kokonaisavioeronneisuus 2) ja avioliiton mediaanikestoika 1995 - 2008

Skilsmässofrekvensen 1), den totala skilsmässofrekvensen 2) och äktenskapets medianvaraktighet 1995 - 2008
Divorce rate 1), total divorce rate 2) and median duration of marriage 1995 - 2008

Vuosi År Year	Promillea - Promill - Per thousand		Kokonais- avioeronneisuus Den totala skilsmässofrekvensen Total divorce rate	Avioliiton kestoika purkautumisen syyn mukaan Äktenskapets varaktighet efter orsaken till upplösningen Duration of marriage by reason of dissolution		
	Purkauneet avioliitot Upplösta äktenskap Dissolved marriages 3)	Avioeronneisuus Skilsmässofrekvens Divorce rate		Miehen kuolema Mannens död Death of husband	Vaimon kuolema Hustruns död Death of wife	Avioero Skilsmässa Divorce
1995	6,1	2,7	49	44,33	45,13	12,37
1996	6,0	2,7	48	44,63	45,91	12,49
1997	5,9	2,6	48	45,29	45,90	12,32
1998	6,0	2,7	50	45,44	46,25	12,10
1999	6,0	2,7	51	45,78	46,52	11,90
2000	5,9	2,7	51	46,21	46,98	12,30
2001	5,8	2,6	50	46,27	46,20	11,93
2002	5,7	2,6	50	46,83	46,99	11,71
2003	5,7	2,6	51	47,19	47,46	11,54
2004	5,6	2,5	50	46,77	47,20	11,31
2005	5,6	2,6	50	46,94	47,27	11,25
2006	5,6	2,5	50	47,93	48,18	10,97
2007	5,6	2,5	49	48,09	48,49	10,67
2008	5,6	2,5	50	48,42	48,44	10,23

1) Avioeron saaneet naiset keskväkiluvun 1000 henkeä kohti - Skilda kvinnor per 1000 i medelfolkmängden - Divorced women per 1 000 of mean population

2) Kato "Laatuseloste, käsitteet" - Se "Kvalitetsbeskrivning, begrepp" - See "Quality description, concepts"

3) Leskeksi jääneet ja avioeron saaneet naiset keskväkiluvun 1000 henkeä kohti - Änklingar och änkor och skilda kvinnor per 1000 i medelfolkmängden - Widowed and divorced women per 1 000 of mean population

7.06 Avioerot puolisoitten iän mukaan 2008

Äktenskapsskillnader efter makarnas ålder 2008
Divorces by age of spouses 2008

Miehen ikä Mannens ålder Age of man	Yhteensä Totalt Total	Naisen ikä - Kvinnans ålder - Age of woman												
		-19	20-24	25-29	30-34	35-39	40-44	45-49	50-54	55-59	60-64	65-69	70-74	75
Yhteensä - Totalt - Total	13471	14	475	1446	2120	2123	2526	2028	1387	735	361	168	55	3
-19	-	-	-	-	-	-	-	-	-	-	-	-	-	-
20-24	202	10	136	40	10	1	4	1	-	-	-	-	-	-
25-29	995	3	211	542	168	46	18	4	1	1	1	-	-	-
30-34	1784	-	84	575	860	180	54	19	9	2	-	1	-	-
35-39	2086	1	25	176	713	832	261	57	15	4	-	1	-	-
40-44	2462	-	11	71	246	729	1088	245	61	7	3	-	1	-
45-49	2260	-	3	19	80	219	815	888	203	25	8	-	-	-
50-54	1667	-	3	14	25	77	198	614	579	126	23	5	3	-
55-59	1032	-	1	5	12	27	57	136	386	326	68	10	2	-
60-64	582	-	-	3	4	9	24	47	100	192	159	40	4	-
65-69	240	-	1	-	-	2	6	12	28	33	77	69	10	-
70-74	108	-	-	1	2	1	1	4	3	17	17	32	22	-
75-	53	-	-	-	-	-	-	1	2	2	5	10	13	2

7.07 Avioeron saaneet ruotsinkieliset naiset iän mukaan ja miehen iän mukaan 2008

Svenskspråkiga kvinnor som fått äktenskapsskillnad efter ålder och mannens ålder 2008
Divorces granted to Swedish-speaking women by age and by age of man 2008

Miehen ikä Mannens ålder Age of man	Yhteensä Totalt Total	Naisen ikä - Kvinnans ålder - Age of woman										
		-19	20-24	25-29	30-34	35-39	40-44	45-49	50-54	55-59	60-	
Yhteensä - Totalt - Total	487	-	5	35	62	93	107	78	53	23	31	
-19	-	-	-	-	-	-	-	-	-	-	-	
20-24	4	-	1	2	1	-	-	-	-	-	-	
25-29	29	-	3	16	5	4	1	-	-	-	-	
30-34	53	-	1	13	26	10	2	-	1	-	-	
35-39	74	-	-	4	23	33	12	2	-	-	-	
40-44	102	-	-	-	4	33	50	14	1	-	-	
45-49	83	-	-	-	2	10	30	31	8	-	2	
50-54	64	-	-	-	1	2	7	24	22	6	2	
55-59	31	-	-	-	-	-	3	5	14	9	-	
60-	47	-	-	-	-	1	2	2	7	8	27	

7.08 Avioerot äidin iän ja alle 18-vuotiaiden lasten lukumäärän mukaan 2008

Äktenskapsskillnader efter moders ålder och antalet barn som inte fyllt 18 år 2008
Divorces by age of mother and number of children aged under 18 2008

Äidin ikä Moders ålder Age of mother	Yhteensä Totalt Total	Lasten lukumäärä - Antal barn - Number of children								0-17-vuotiaita lapsia yhteensä 0-17-åriga barn totalt Children aged 0-17, total
		0	1	2	3	4	5	6-		
Yhteensä - Totalt - Total	13471	4983	3201	3454	1365	328	97	43	16288	
-19	14	7	5	2	-	-	-	-	9	
20-24	475	222	158	77	13	4	1	-	372	
25-29	1446	559	366	358	120	38	4	1	1620	
30-34	2120	539	447	723	282	89	28	12	3316	
35-39	2123	309	436	813	408	108	31	18	3994	
40-44	2526	411	658	959	395	70	26	7	4220	
45-49	2028	719	734	427	124	15	5	4	2069	
50-54	1387	925	343	91	22	3	2	1	619	
55-59	735	679	50	4	1	1	-	-	65	
60-	617	613	4	-	-	-	-	-	4	

7.09 Avioerot avioliiton keston ja tästä avioliitosta syntyneiden lasten lukumäärän mukaan 2008

Äktenskapsskillnader efter äktenskapets varaktighet och antalet barn som fötts inom äktenskapet 2008
Divorces by duration of marriage and number of children born from that marriage 2008

Avioliiton kestoaika Äktenskapets varaktighet Duration of marriage	Avioeroja Äktenskapsskillnader Divorces	Puretuista avioliitoista syntyneitä lapsia Barn från upplösta äktenskap Children from dissolved marriage	Vihkipäivän jälkeen syntyneiden lasten lukumäärä - Antalet efter vigseln födda barn - Number of children born after marriage							
			0	1	2	3	4	5	6	7-
Yhteensä Totalt - Total	13471	16674	5047	2998	3464	1429	364	101	31	37
0	143	9	134	9	-	-	-	-	-	-
1	731	88	645	84	2	-	-	-	-	-
2	942	204	750	180	12	-	-	-	-	-
3	929	288	678	215	35	1	-	-	-	-
4	781	363	487	231	58	4	1	-	-	-
0-4	3526	952	2694	719	107	5	1	-	-	-
5	740	449	418	209	101	10	2	-	-	-
6	689	522	342	192	138	14	3	-	-	-
7	605	546	253	189	139	18	5	1	-	-
8	565	516	247	160	127	24	6	-	1	-
9	500	545	189	126	146	30	8	1	-	-
5-9	3099	2578	1449	876	651	96	24	2	1	-
10	469	599	147	117	152	40	9	3	-	1
11	397	503	119	110	126	30	9	3	-	-
12	386	535	111	98	118	45	7	4	3	-
13	386	607	78	105	137	48	13	2	1	2
14	340	601	48	80	144	50	12	4	1	1
10-14	1978	2845	503	510	677	213	50	16	5	4
15	337	574	56	75	134	58	13	1	-	-
16	332	624	34	77	142	62	10	5	2	-
17	345	616	54	73	133	70	11	3	-	1
18	318	622	37	62	123	76	15	4	1	-
19	317	658	26	58	136	71	18	6	1	1
15-19	1649	3094	207	345	668	337	67	19	4	2
20	262	571	22	41	111	67	12	5	2	2
21	273	608	17	47	115	63	21	7	1	2
22	221	496	11	35	96	57	14	7	-	1
23	244	555	19	33	90	76	19	6	-	1
24	252	545	16	43	110	61	14	6	1	1
20-24	1252	2775	85	199	522	324	80	31	4	7
25	247	563	15	43	94	70	13	7	3	2
26	214	480	16	33	88	46	25	3	3	-
27	166	370	12	25	69	47	7	3	-	3
28	137	311	6	24	59	28	17	1	2	-
29	127	296	8	17	64	20	12	2	1	3
25-29	891	2020	57	142	374	211	74	16	9	8
30-	1073	2402	50	207	465	243	68	17	8	15
Tuntematon - Okänt - Unknown	3	8	2	-	-	-	-	-	-	1

7.10 Avioerot avioliiton keston, sukupuolen ja avioliiton järjestysnumeron mukaan 2008

Äktenskapsskillnader efter äktenskapets varaktighet, kön och äktenskapets ordningsnummer 2008
Divorces by duration of marriage, sex and order of marriage 2008

Avioliiton kesto Äktenskapets varaktighet Divorces by duration of marriage	Yhteensä Totalt Total	Miehet - Män - Males			Avioliiton kesto Äktenskapets varaktighet Divorces by duration of marriages	Yhteensä Totalt Total	Naiset - Kvinnor - Females		
		Avioliiton järjestysnumero Äktenskapets ordningsnummer Order of marriage					Avioliiton järjestysnumero Äktenskapets ordningsnummer Order of marriage		
		1	2	3-			1	2	3-
Yhteensä Totalt - Total	13382	10819	2108	455	Yhteensä Totalt - Total	13471	10809	2177	485
0	142	78	38	26	0	143	70	49	24
1	724	479	177	68	1	731	451	199	81
2	933	694	182	57	2	942	672	193	77
3	911	669	183	59	3	929	657	210	62
4	774	573	167	34	4	781	573	163	45
0-4	3484	2493	747	244	0-4	3526	2423	814	289
5	739	557	142	40	5	740	560	145	35
6	690	515	148	27	6	689	523	129	37
7	603	466	110	27	7	605	452	131	22
8	564	428	123	13	8	565	419	123	23
9	498	371	97	30	9	500	378	106	16
5-9	3094	2337	620	137	5-9	3099	2332	634	133
10	464	369	78	17	10	469	377	85	7
11	401	323	74	4	11	397	327	60	10
12	381	298	72	11	12	386	301	78	7
13	381	317	57	7	13	386	326	54	6
14	337	290	45	2	14	340	299	38	3
10-14	1964	1597	326	41	10-14	1978	1630	315	33
15	335	292	41	2	15	337	289	45	3
16	334	280	50	4	16	332	294	34	4
17	344	301	36	7	17	345	297	44	4
18	314	278	32	4	18	318	280	34	4
19	309	280	27	2	19	317	279	34	4
15-19	1636	1431	186	19	15-19	1649	1439	191	19
20	263	235	22	6	20	262	236	24	2
21	270	243	27	-	21	273	242	29	2
22	221	199	20	2	22	221	197	23	1
23	243	218	21	4	23	244	225	17	2
24	250	226	24	-	24	252	237	14	1
20-24	1247	1121	114	12	20-24	1252	1137	107	8
25	249	230	19	-	25	247	233	14	-
26	213	196	16	1	26	214	191	22	1
27	166	154	12	-	27	166	153	13	-
28	135	130	4	1	28	137	125	12	-
29	127	118	9	-	29	127	119	7	1
25-29	890	828	60	2	25-29	891	821	68	2
30-	1064	1009	55	-	30-	1073	1024	48	1
Tuntematon - Okänt - Unknown	3	3	-	-	Tuntematon - Okänt - Unknown	3	3	-	-

7.11 Avioeron saaneet miehet iän, syntymämaan ja naisen syntymämaan mukaan 2008

Män som fått äktenskapsskillnad efter ålder, födelseland och kvinnans födelseland 2008
Divorces granted to men by age, country of birth and woman's country of birth 2008

Miehen syntymämaa Mannens födelseland Man's country of birth	Yhteensä Totalt Total	Miehen ikä - Mannens ålder - Age of man									Naisen syntymämaa Kvinnans födelseland Woman's country of birth	
		-19	20-24	25-29	30-34	35-39	40-44	45-49	50-54	55-	Suomi	Muu maa
											Finland	Annat land Other country
Yhteensä - Totalt - Total	13382	-	194	986	1734	2064	2452	2252	1682	2018	12062	1320
Suomi - Finland	12187	-	143	774	1502	1820	2277	2114	1616	1941	11433	754
Ulkomaat yhteensä - Utlandet totalt - Foreign country total	1195	-	51	212	232	244	175	138	66	77	629	566
Eurooppa - Europa - Europe	637	-	23	100	134	134	89	69	35	53	327	310
Ruotsi - Sverige - Sweden	116	-	1	19	28	37	13	8	3	7	107	9
Alankomaat - Nederländerna - Netherlands	7	-	-	4	-	1	2	-	-	-	7	-
Britannia - Storbritannien - United Kingdom	32	-	-	9	10	3	4	2	4	28	4	4
Italia - Italien - Italy	11	-	-	2	1	3	3	-	2	10	1	1
Ent. Jugoslavia - F.d. Jugoslaviens - Former Yugoslavia	38	-	2	6	13	7	5	3	1	1	6	32
Puola - Polen - Poland	8	-	-	-	-	1	1	2	2	2	5	3
Ranska	11	-	-	1	1	3	2	1	1	1	8	3
Romania - Rumänien - Romania	6	-	-	-	3	1	-	1	-	1	4	2
Saksa - Tyskland - Germany	21	-	1	1	1	6	5	2	3	2	17	4
Sveitsi - Schweiz - Switzerland	10	-	-	1	1	-	2	2	2	2	6	4
Turkki - Turkiet - Turkey	83	-	3	23	22	20	9	5	-	1	66	17
Unkari - Ungern - Hungary	6	-	-	-	1	-	-	1	4	-	2	4
Ent. Neuvostoliitto - F.d. Sovjetunionen - Former USSR	186	-	12	25	34	30	30	24	10	21	19	167
Viro - Estland - Estonia	54	-	2	15	8	10	6	8	2	3	10	44
Muu Eurooppa - Övriga Europa - Other Europe	48	-	2	9	7	8	9	2	5	6	32	16
Afrikka - Afrika - Africa	261	-	9	49	56	59	40	34	10	4	157	104
Algeria - Algeriet - Algeria	18	-	-	4	2	3	4	4	1	-	14	4
Egypti - Egypten - Egypt	20	-	-	5	5	3	-	5	1	1	18	2
Gambia	21	-	-	3	6	4	4	3	1	-	16	5
Kamerun - Cameroon	7	-	-	3	2	2	-	-	-	-	6	1
Marokko - Marocko - Morocco	48	-	1	9	7	12	10	5	3	1	37	11
Nigeria	27	-	1	6	8	7	3	1	1	-	24	3
Somalia	53	-	3	7	13	10	10	7	1	2	3	50
Sudan	7	-	-	1	1	3	1	1	-	-	-	7
Tansania - Tanzania	7	-	-	1	4	2	-	-	-	-	5	2
Tunisia - Tunisien - Tunisia	15	-	1	3	3	2	3	2	1	-	12	3
Muu Afrikka - Övriga Afrika - Other Africa	38	-	3	7	5	11	5	6	1	-	22	16
Amerikka - Amerika - America	54	-	2	10	11	8	9	7	3	4	45	9
Kanada - Canada	8	-	-	-	-	2	1	3	2	-	7	1
USA	17	-	-	2	4	2	4	2	1	2	16	1
Kuuba - Cuba	6	-	-	-	3	2	1	-	-	-	4	2
Muu Amerikka - Övriga Amerika - Other America	23	-	2	8	4	2	3	2	-	2	18	5
Aasia - Asien - Asia	226	-	16	49	31	36	36	27	17	14	83	143
Afganistan - Afghanistan	10	-	2	5	1	-	-	1	1	-	3	7
Bangladesh	18	-	1	3	3	3	4	2	1	1	13	5
Intia - Indien - India	20	-	1	6	5	5	2	1	-	-	11	9
Irak - Iraq	54	-	5	10	5	9	8	5	8	4	15	39
Iran - Islamic Republic of Iran	30	-	2	4	5	7	4	6	-	2	7	23
Kiina - Kina - China	7	-	-	3	1	1	1	1	-	-	2	5
Pakistan	12	-	1	4	1	2	1	1	1	1	5	7
Syyria - Syrien - Syrian Arab Republic	6	-	1	-	-	1	3	1	-	-	3	3
Vietnam - Viet Nam	34	-	1	6	4	3	8	5	5	2	-	34
Muu Aasia - Övriga Asien - Other Asia	35	-	2	8	6	5	5	4	1	4	24	11
Oseania - Oceanien - Oceania	8	-	1	3	-	2	-	1	1	-	8	-
Australia - Australien	6	-	1	1	-	2	-	1	1	-	6	-
Muu Oseania - Övriga Oceanien - Rest of Oceania	2	-	-	2	-	-	-	-	-	-	2	-
Tuntematon - Okänd - Unknown	9	-	-	1	-	5	1	-	-	2	9	-

7.12 Avioeron saaneet naiset iän, syntymämaan ja miehen syntymämaan mukaan 2008

Kvinnor som fått äktenskapsskillnad efter ålder, födelseland och mannens födelseland 2008
 Divorces granted to women by age, country of birth and man's country of birth 2008

Naisien syntymämaa Kvinnans födelseland Woman's country of birth	Yhteensä Totalt Total	Naisen ikä - Kvinnans ålder - Age of woman									Miehen syntymämaa Mannens födelseland Man's country of birth	
		-19	20-24	25-29	30-34	35-39	40-44	45-49	50-54	55-	Suomi	Muu maa
											Finland	Annat land Finland Other country
Yhteensä - Totalt - Total	13471	14	475	1446	2120	2123	2526	2028	1387	1352	12120	1351
Suomi - Finland	12266	9	385	1222	1874	1893	2357	1918	1303	1305	11454	812
Ulkomaat yhteensä - Utlandet totalt <i>Foreign country totalt</i>	1205	5	90	224	246	230	169	110	84	47	666	539
Eurooppa - Europa - Europe	778	1	49	130	161	150	110	71	70	36	469	309
Ruotsi - Sverige - Sweden	144	-	5	24	39	48	15	8	4	1	131	13
Ent. Jugoslavia - F.d. Jugoslavien - <i>Former Yugoslavia</i>	24	-	4	7	6	4	1	1	-	1	1	23
Latvia - Lettland	8	-	-	3	2	-	1	1	1	-	4	4
Saksa - Tyskland - Turkey	6	-	-	-	1	2	2	-	-	1	5	1
Turkki - Turkiet - Turkey	12	-	1	3	5	2	1	-	-	-	4	8
Ukraina - Ukraine	8	-	-	2	4	-	1	-	-	1	4	4
Venäjä - Ryssland - Russia	22	-	2	2	4	2	4	4	3	1	16	6
Viro - Estland - Estonia	89	-	6	12	23	17	11	10	7	3	45	44
Ent. Neuvostoliitto - F.d. Sovjetunionen - <i>Former USSR</i>	412	1	27	64	64	70	67	42	50	27	222	190
Muu Eurooppa - Övriga Europa - Other Europe	53	-	4	13	13	5	7	5	5	1	37	16
Afrikka - Afrika - Africa	103	-	8	38	24	14	10	6	2	1	22	81
Etiopia - Etiopien - Ethiopia	9	-	-	3	4	1	-	1	-	-	4	5
Marokko - Marocko - Morocco	11	-	1	1	4	4	-	1	-	-	3	8
Somalia	47	-	4	17	10	7	5	3	1	-	1	46
Muu Afrikka - Övriga Afrika - Other Africa	36	-	3	17	6	2	5	1	1	1	14	22
Amerikka - Amerika - America	42	-	3	10	11	6	3	5	2	2	34	8
USA - United States	11	-	1	2	2	1	1	3	1	-	10	1
Brasilia - Brasilien - Brazil	8	-	1	3	3	1	-	-	-	-	6	2
Muu Amerikka - Övriga Amerika - Other America	23	-	1	5	6	4	2	2	1	2	18	5
Aasia - Asien - Asia	264	4	29	46	47	52	42	28	9	7	124	140
Filippiinit - Filippinerna - Philippines	9	-	1	1	1	2	2	-	-	2	9	-
Intia - Indien - India	8	-	-	2	2	4	-	-	-	-	-	8
Irak - Iraq	38	2	7	3	4	6	10	4	2	-	2	36
Iran - Islamic Republic of Iran	25	-	3	2	8	3	4	3	2	-	3	22
Kiina - Kina - China	11	-	-	2	3	2	2	2	-	-	6	5
Pakistan	6	-	-	2	2	-	1	-	-	1	-	6
Thaimaa - Thailand	87	-	6	15	18	20	14	11	3	-	80	7
Vietnam - Viet Nam	46	-	8	13	6	6	4	4	2	3	11	35
Muu Aasia - Övriga Asien - Other Asia	34	2	4	6	3	9	5	4	-	1	13	21
Oseania - Oseanien - Oceania	2	-	1	-	-	-	1	-	-	-	1	1
Muu Oseania - Övriga Oseanien - Rest of Oceania	2	-	1	-	-	-	1	-	-	-	1	1
Tunteamaton - Okänd - Unknown	16	-	-	-	3	8	3	-	1	1	16	-

8.01 Rekisteröidyt parisuhteet 2002 - 2008

Registrerade partnerskapen 2002 - 2008
Registered partnerships 2002 - 2008

Vuosi Område Area	Yhteensä Totalt Total	Molemmat osapuolet asuvat Suomessa Båda parter bor i Finland Both partners resident in Finland	Vain nuorempi osapuoli asuu Suomessa Bara den yngre parten bor i Finland Only younger partner resident in Finland	Vain vanhempi osapuoli asuu Suomessa Bara den äldre parten bor i Finland Only older partner resident in Finland
-------------------------	-----------------------------	---	--	--

Yhteensä - Totalt - Total

2002	446	421	8	17
2003	190	166	8	16
2004	186	160	10	16
2005	200	176	10	14
2006	191	168	4	19
2007	213	180	11	22
2008	249	217	9	23

Miesparit - Manliga par - Male couples

2002	240	220	5	15
2003	84	68	4	12
2004	84	66	5	13
2005	100	81	6	13
2006	84	66	2	16
2007	93	71	6	16
2008	91	73	4	14

Naisparit - Kvinnliga par - Female couples

2002	206	201	3	2
2003	106	98	4	4
2004	102	94	5	3
2005	100	95	4	1
2006	107	102	2	3
2007	120	109	5	6
2008	158	144	5	9

8.02 Parisuhteen rekisteröineet osapuolten sukupuolen ja iän mukaan 2008

Registrerat partnerskap efter partnernas kö och ålder 2008
Registered couples by sex and age of partner 2008

Vanhemman osapuolen ikä Den äldre partners ålder Age of the older partner	Yhteensä Totalt Total	Nuoremman osapuolen ikä - Den yngre partners ålder - Age of the younger partner									
		-19	20-24	25-29	30-34	35-39	40-44	45-49	50-54	55-59	60-

Miehet - Män - Males

Yhteensä Totalt - Total	91	2	10	7	30	14	13	10	2	1	2
-19	2	2	-	-	-	-	-	-	-	-	-
20-24	1	-	1	-	-	-	-	-	-	-	-
25-29	9	-	6	3	-	-	-	-	-	-	-
30-34	11	-	1	2	8	-	-	-	-	-	-
35-39	17	-	-	1	10	6	-	-	-	-	-
40-44	16	-	1	1	5	6	3	-	-	-	-
45-49	14	-	-	-	3	2	5	4	-	-	-
50-54	8	-	-	-	2	-	2	3	1	-	-
55-59	7	-	1	-	1	-	3	1	-	1	-
60-	6	-	-	-	1	-	-	2	1	-	2

Naiset - Kvinnor - Females

Yhteensä Totalt - Total	158	8	28	48	28	16	16	5	2	4	3
-19	2	2	-	-	-	-	-	-	-	-	-
20-24	15	4	11	-	-	-	-	-	-	-	-
25-29	28	1	9	18	-	-	-	-	-	-	-
30-34	34	1	4	19	10	-	-	-	-	-	-
35-39	22	-	3	6	8	5	-	-	-	-	-
40-44	25	-	1	4	6	8	6	-	-	-	-
45-49	13	-	-	1	3	3	5	1	-	-	-
50-54	9	-	-	-	1	-	4	3	1	-	-
55-59	5	-	-	-	-	-	-	1	-	3	-
60-	5	-	-	-	-	-	1	-	-	1	3

9.01 Suomen kansalaisuuden saaneet ulkomaalaiset entisen kansalaisuuden, iän ja sukupuolen mukaan 2008

Utlänningar som fått finskt medborgarskap efter tidigare medborgarskap, ålder och kön 2008
Naturalized foreigners by previous citizenship, age and sex 2008

Entinen kansalaisuus Tidigare medborgarskap Previous citizenship	Yhteensä - Miehen - Men						Naiset - Kvinnor - Women				
	Yhteensä Total	Ikä - ålder - age					Yhteensä Total	Ikä - ålder - age			
		-17	18-39	40-54	55-	-17		18-39	40-54	55-	
Yhteensä - Totalt - Total	6682	2904	1051	1106	528	219	3778	1037	1558	836	347
Eurooppa - Europa - Europe	3943	1536	545	566	276	149	2407	553	955	631	268
Ruotsi - Sverige - Sweden	274	144	25	32	35	52	130	22	33	26	49
Norja - Norge - Norway	3	1	1	-	-	-	2	1	-	1	-
Tanska - Danmark - Denmark	8	4	3	-	1	-	4	-	2	-	2
Bosnia-Hertsegovina - Bosnien-Hercegovina - Bosnia and Herzegovina	84	32	14	12	5	1	52	17	23	7	5
Britannia - Storbritannien - United Kingdom	28	14	1	6	6	1	14	4	8	1	1
Bulgaria - Bulgarien - Bulgaria	13	4	-	2	2	-	9	2	4	2	1
Italia - Italien - Italy	19	11	3	2	4	2	8	2	5	-	1
Ent. Jugoslavia - F.d. Jugoslavien - Former Yugoslavia	69	39	7	15	12	5	30	6	15	6	3
Kroatia - Kroatien - Croatia	42	18	5	7	6	-	24	8	12	4	-
Makedonia - Makedonien - Macedonia	28	10	5	4	1	-	18	5	11	1	1
Moldova	17	7	5	2	-	-	10	4	6	-	-
Puola - Polen - Poland	25	6	2	-	3	1	19	4	6	8	1
Romania - Rumänien - Romania	34	19	9	8	2	-	15	6	7	2	-
Saksa - Tyskland - Germany	50	23	1	14	6	2	27	4	9	9	5
Serbia - Serbien - Serbia	46	24	15	7	1	1	22	18	4	-	-
Ent. Serbia ja Montenegro - F.d. Serbien och Montenegro Former Serbia and Montenegro	324	166	86	48	27	5	158	85	55	15	3
Turkki - Turkiet - Turkey	195	139	31	78	28	2	56	31	22	3	-
Ukraina - Ukraine	62	22	10	9	2	1	40	4	17	13	6
Unkari - Ungern - Hungary	21	9	3	5	1	-	12	-	9	2	1
Ent. Neuvostoliitto - F.d. Sovjetunionen - Former USSR	23	11	-	6	3	2	12	-	3	6	3
Valko-Venäjä - Vitrysland - Belarus	26	9	4	3	2	-	17	2	9	5	1
Venäjä - Ryssland - Russia	2211	711	274	257	110	70	1500	276	593	469	162
Viro - Estland - Estonia	262	77	32	30	14	1	185	40	85	42	18
Muu Eurooppa - Övriga Europa - Rest of Europe	79	36	9	19	5	3	43	12	17	9	5
Afrikka - Afrika - Africa	891	467	174	194	87	12	424	166	189	59	10
Algeria - Algeriet - Algeria	31	21	5	10	6	-	10	5	3	2	-
Angola	14	6	2	3	1	-	8	3	4	1	-
Egypti - Egypten - Egypt	21	19	2	12	5	-	2	1	-	1	-
Etiopia - Etiopien - Ethiopia	15	4	1	2	1	-	11	4	5	2	-
Ghana	17	12	4	3	5	-	5	3	2	-	-
Kongon demokraattinen tasavalta Demokratiska republiken Kongo - The Democratic Republic of the Congo	35	15	5	4	6	-	20	8	10	2	-
Marokko - Marocko - Morocco	49	37	3	22	12	-	12	2	8	2	-
Nigeria	19	13	1	5	7	-	6	3	2	1	-
Somalia	595	277	134	104	27	12	318	128	140	41	9
Muu Afrikka - Övriga Afrika - Rest of Africa	95	63	17	29	17	-	32	9	15	7	1
Amerikka - Amerika - America	196	100	15	37	29	19	96	12	38	27	19
Kanada - Canada	45	28	2	11	7	8	17	2	6	4	5
USA	82	41	6	11	13	11	41	6	10	11	14
Muu Amerikka - Övriga Amerika - Rest of America	69	31	7	15	9	-	38	4	22	12	-
Aasia - Asien - Asia	1503	723	281	290	124	28	780	280	356	104	40
Afganistan - Afghanistan	279	137	61	55	16	5	142	49	71	14	8
Azerbaidzan - Azerbajdjan - Azerbaijan	32	10	6	-	3	1	22	8	6	5	3
Bangladesh	40	29	7	15	6	1	11	3	8	-	-
Filippiinit - Filippiinerna - Philippines	19	4	2	2	-	-	15	2	9	3	1
Intia - Indien - India	28	15	6	8	1	-	13	3	8	2	-
Irak - Iraq	379	190	76	71	33	10	189	84	71	27	7
Iran - Islamic Republic of Iran	329	151	48	55	40	8	178	66	74	24	14
Kazakstan	20	6	1	2	3	-	14	1	7	4	2
Kiina - Kina - China	84	26	11	9	6	-	58	11	35	11	1
Myanmar	18	11	4	5	2	-	7	3	4	-	-
Pakistan	43	28	11	14	3	-	15	10	4	1	-
Sri Lanka	21	8	1	2	4	1	13	4	5	2	2
Syyria - Syrien - Syrian Arab Republic	30	18	7	7	3	1	12	8	2	2	-
Thaimaa - Thailand	34	15	10	5	-	-	19	1	18	-	-
Vietnam - Viet Nam	78	36	16	18	2	-	42	14	23	3	2
Muu Aasia - Övriga Asien - Rest of Asia	69	39	14	22	2	1	30	13	11	6	-
Oseania - Oceanien - Oceania	36	23	4	7	6	6	13	-	4	4	5
Australia - Australien	32	19	4	3	6	6	13	-	4	4	5
Muu Oseania - Övriga Oceanien - Rest of Oceania	4	4	-	4	-	-	-	-	-	-	-
Tuntematon - Okänt - Unknown	113	55	32	12	6	5	58	26	16	11	5

9.02 Suomen kansalaisuuden saaneet ulkomaalaiset iän, siviilisäädyn ja sukupuolen mukaan 2008

Utlänningar som fått finskt medborgarskap efter ålder, civilstånd och kön 2008
Naturalized foreigners by age, marital status and sex 2008

Ikä Ålder Age	Yhteensä Totalt Total	Sukupuoli		Niistä Suomessa syntyneet Därav födda i Finland Of which born in Finland			Naimattomat Ogifta Single		Naimisissa Giftna Married		Eronneet Frånskilda Divorced		Lesket Änklingar och änkor Widowed		Rekist. parisuhteet Regist. partnerskapen Regist. partnerships	
		Miehet Män Males	Naiset Kvinnor Females	Yhteensä Totalt Total	Sukupuoli- Kön - Sex		Sukupuoli- Kön - Sex		Sukupuoli- Kön - Sex		Sukupuoli- Kön - Sex		Sukupuoli- Kön - Sex		Sukupuoli- Kön - Sex	
					M	N/K/F	M	N/K/F	M	N/K/F	M	N/K/F	M	N/K/F	M	N/K/F
Yhteensä Totalt - Total	6682	2904	3778	1527	757	770	1565	1640	1102	1551	216	473	19	111	2	3
0-4	644	335	309	609	313	296	335	309	-	-	-	-	-	-	-	-
5-9	559	270	289	438	207	231	270	289	-	-	-	-	-	-	-	-
10-14	553	278	275	183	86	97	278	275	-	-	-	-	-	-	-	-
15-19	647	319	328	30	16	14	316	318	3	10	-	-	-	-	-	-
20-24	517	199	318	5	3	2	175	232	22	83	1	3	-	-	1	-
25-29	413	140	273	6	2	4	66	96	65	152	9	25	-	-	-	-
30-34	683	274	409	16	8	8	37	28	207	311	30	67	-	2	-	1
35-39	736	342	394	22	13	9	32	25	256	264	53	101	-	4	1	-
40-44	583	243	340	29	14	15	27	23	169	221	46	88	1	6	-	2
45-49	481	162	319	12	7	5	12	17	116	218	33	71	1	13	-	-
50-54	300	123	177	27	17	10	8	8	100	128	14	30	1	11	-	-
55-59	211	88	123	25	12	13	5	6	70	71	8	32	5	14	-	-
60-64	136	56	80	38	22	16	2	2	43	43	9	20	2	15	-	-
65-69	86	28	58	27	10	17	-	4	19	23	6	14	3	17	-	-
70-74	57	21	36	22	11	11	1	1	15	15	3	12	2	8	-	-
75-	76	26	50	38	16	22	1	7	17	12	4	10	4	21	-	-

9.03 Suomen kansalaisuuden saaneet syntymämaan ja sukupuolen mukaan 1999 - 2008

Utlänningar som fått finskt medborgarskap efter födelseland och kön 1999 - 2008
Naturalized foreigners by country of birth and sex 1999 - 2008

Vuosi År Year	Yhteensä Totalt Total	Sukupuoli		Suomessa syntyneet Födda i Finland Born in Finland			Ulkomailla syntyneet Födda i Utlandet Born in foreign country		
		Miehet Män Males	Naiset Kvinnor Females	Yhteensä Totalt Total	Sukupuoli- Kön - Sex		Yhteensä Totalt Total	Sukupuoli- Kön - Sex	
					M	N/K/F		M	N/K/F
1999	4730	2481	2249	1146	586	560	3584	1895	1689
2000	2977	1448	1529	562	263	299	2415	1185	1230
2001	2720	1356	1364	584	304	280	2136	1052	1084
2002	3049	1466	1583	612	303	309	2437	1163	1274
2003	4526	1958	2568	782	402	380	3744	1556	2188
2004	6880	2865	4015	1317	646	671	5563	2219	3344
2005	5683	2408	3275	1191	605	586	4492	1803	2689
2006	4433	1895	2538	1053	533	520	3380	1362	2018
2007	4824	2085	2739	1147	537	610	3677	1548	2129
2008	6682	2904	3778	1527	757	770	5155	2147	3008

10.01 Ottolapseksi otot lapsen syntymämaan, iän ja ottolapseksi oton tyypin mukaan 2008

Adoptioner efter barnens födelseland och ålder samt efter adoptionens typ 2008
Adoptions by country of birth and age of children and by type of adoption 2008

Lapsen syntymämaa Barnets födelseland Country of birth of child	Ottolapseksi otot - Adoptioner - Adoptions					Kahden vanhemman adoptiot Två föräldrarnas adoptioner Adoptions of two parents					Yhden vanhemman adoptiot En förälders adoptioner Adoptions of one parent		
	Yhteensä Totalt Total	Lapsen ikä - Barnets ålder - Age of child				Yhteensä Totalt Total	0-1	2-6	7-17	18-	Yhteensä Totalt Total	0-17	18-
		0-1	2-6	7-17	18-								
Yhteensä Totalt - Total	365	95	126	68	76	218	82	94	11	31	147	102	45
Suomi - Finland	170	28	24	48	70	60	26	2	3	29	110	69	41
Ulkomaat yhteensä Foreign country total	195	67	102	20	6	158	56	92	8	2	37	33	4
Eurooppa - Europe	50	3	30	12	5	35	3	27	4	1	15	11	4
Ruotsi - Sweden	3	-	-	1	2	1	-	-	-	1	2	1	1
Espanja - Spain	1	-	-	1	-	-	-	-	-	-	1	1	-
Puola - Poland	1	-	-	-	1	-	-	-	-	-	1	-	1
Ranska - France	1	-	-	1	-	-	-	-	-	-	1	1	-
Ukraina	1	-	-	-	-	-	-	-	-	-	1	1	-
Venäjä - Russia	39	3	30	6	-	33	3	27	3	-	6	6	-
Entinen Neuvostoliitto - Former USSR	1	-	-	-	1	-	-	-	-	-	1	-	1
Viro - Estonia	3	-	-	2	1	1	-	-	1	-	2	1	1
Afrikka - Africa	48	37	8	3	-	36	28	6	2	-	12	12	-
Etelä-Afrikka - South Africa	35	30	5	-	-	26	22	4	-	-	9	9	-
Etiopia - Ethiopia	12	7	3	2	-	10	6	2	2	-	2	2	-
Kongon demokr. tasavalta - The Dem. Rep. of the Congo	1	-	-	1	-	-	-	-	-	-	1	1	-
Etelä-Amerikka - South America	17	7	8	2	-	17	7	8	2	-	-	-	-
Kolumbia - Colombia	16	7	7	2	-	16	7	7	2	-	-	-	-
Kuuba - Cuba	1	-	1	-	-	1	-	1	-	-	-	-	-
Aasia - Asia	80	20	56	3	1	70	18	51	-	1	10	10	-
Filippiinit - Philippines	12	5	5	2	-	10	5	5	-	-	2	2	-
Intia - India	4	1	3	-	-	2	1	1	-	-	2	2	-
Irak - Iraq	2	1	-	-	1	2	1	-	-	1	-	-	-
Kambodža - Cambodia	1	1	-	-	-	1	1	-	-	-	-	-	-
Kiina - China	19	9	10	-	-	16	7	9	-	-	3	3	-
Singapore	1	-	-	1	-	-	-	-	-	-	1	1	-
Thaimaa - Thailand	41	3	38	-	-	39	3	36	-	-	2	2	-
Molemmat sukupuolet Boda könen - Both sexes	365	95	126	68	76	218	82	94	11	31	147	102	45
Miespuoliset Män - Males	200	47	75	40	38	127	39	62	7	19	73	54	19
Naispuoliset Kvinnor - Females	165	48	51	28	38	91	43	32	4	12	74	48	26

10.02 Ottolapseksi otot lapsen syntymämaan, iän, sukupuolen ja ottolapseksi oton tyyppin mukaan 1989 - 2008

Adoptioner efter barnens födelseland, kön och ålder samt efter adoptionens typ 1989 - 2008

Adoptions by country of birth, age of children, sex and by type of adoption 1989 - 2008

Vuosi År Year	Ottolapsen ikä Adoptivbarnens år Age of adoptive child	Kaikki ottolapset Alla adoptivbarn All adopted children			Ottolapsi syntynyt Suomessa Adoptivbarn födda i Finland Adopted child born in Finland			Ottolapsi syntynyt ulkomailla Adoptivbarn födda i utlandet Adopted child born in foreign country		
		Yhteensä Totalt Total	Kahden vanhemman adoptiot Två föräldrarnas adoptioner Adoptions of two parents	Yhden vanhemman adoptiot En förälders adoptioner Adoptions of one parent	Yhteensä Totalt Total	Kahden vanhemman adoptiot Två föräldrarnas adoptioner Adoptions of two parents	Yhden vanhemman adoptiot En förälders adoptioner Adoptions of one parent	Yhteensä Totalt Total	Kahden vanhemman adoptiot Två föräldrarnas adoptioner Adoptions of two parents	Yhden vanhemman adoptiot En förälders adoptioner Adoptions of one parent

Molemmat sukupuolet - Both könen - Both sexes

1989	Yht./Tot.	410	283	127	307	199	108	103	84	19
	0-17	315	243	72	216	162	54	99	81	18
	18+	95	40	55	91	37	54	4	3	1
1990	Yht./Tot.	339	221	118	268	161	107	71	60	11
	0-17	264	190	74	197	132	65	67	58	9
	18+	75	31	44	71	29	42	4	2	2
1991	Yht./Tot.	330	216	114	254	157	97	76	59	17
	0-17	256	188	68	182	129	53	74	59	15
	18+	74	28	46	72	28	44	2	-	2
1992	Yht./Tot.	341	227	114	222	136	86	119	91	28
	0-17	268	201	67	150	110	40	118	91	27
	18+	73	26	47	72	26	46	1	-	1
1993	Yht./Tot.	364	254	110	230	131	99	134	123	11
	0-17	299	226	73	165	103	62	134	123	11
	18+	65	28	37	65	28	37	-	-	-
1994	Yht./Tot.	338	202	136	197	86	111	141	116	25
	0-17	266	188	78	125	72	53	141	116	25
	18+	72	14	58	72	14	58	-	-	-
1995	Yht./Tot.	333	215	118	188	92	96	145	123	22
	0-17	260	196	64	117	74	43	143	122	21
	18+	73	19	54	71	18	53	2	1	1
1996	Yht./Tot.	323	214	109	157	81	76	166	133	33
	0-17	276	200	76	111	67	44	165	133	32
	18+	47	14	33	46	14	32	1	-	1
1997	Yht./Tot.	391	279	112	163	81	82	228	198	30
	0-17	331	262	69	106	64	42	225	198	27
	18+	60	17	43	57	17	40	3	-	3
1998	Yht./Tot.	377	230	147	172	69	103	205	161	44
	0-17	318	222	96	116	61	55	202	161	41
	18+	59	8	51	56	8	48	3	-	3
1999	Yht./Tot.	345	218	127	172	74	98	173	144	29
	0-17	282	202	80	111	58	53	171	144	27
	18+	63	16	47	61	16	45	2	-	2
2000	Yht./Tot.	402	256	146	179	70	109	223	186	37
	0-17	338	247	91	118	61	57	220	186	34
	18+	64	9	55	61	9	52	3	-	3
2001	Yht./Tot.	379	261	118	151	70	81	228	191	37
	0-17	333	249	84	107	59	0	226	190	36
	18+	46	12	34	44	11	33	2	1	1
2002	Yht./Tot.	433	289	144	190	86	104	243	203	40
	0-17	356	266	90	114	64	50	242	202	40
	18+	77	23	54	76	22	54	1	1	-
2003	Yht./Tot.	400	265	135	154	59	95	246	206	40
	0-17	327	249	78	86	43	43	241	206	35
	18+	73	16	57	68	16	52	5	-	5
2004	Yht./Tot.	501	353	148	189	77	112	312	276	36
	0-17	409	327	82	98	52	46	311	275	36
	18+	92	26	66	91	25	66	1	1	-
2005	Yht./Tot.	515	359	156	177	75	102	338	284	54
	0-17	444	341	103	108	57	51	336	284	52
	18+	71	18	53	69	18	51	2	-	2
2006	Yht./Tot.	381	262	119	154	66	88	227	196	31
	0-17	317	249	68	93	53	40	224	196	28
	18+	64	13	51	61	13	48	3	-	3
2007	Yht./Tot.	370	236	134	163	62	101	207	174	33
	0-17	287	217	70	86	44	42	201	173	28
	18+	83	19	64	77	18	59	6	1	5
2008	Yht./Tot.	365	218	147	170	60	110	195	158	37
	0-17	289	187	102	100	31	69	189	156	33
	18+	76	31	45	70	29	41	6	2	4

10.02 Ottolapseksi otot lapsen syntymämaan, iän, sukupuolen ja ottolapseksi oton tyyppin mukaan 1989 - 2008

(jatk.)
(forts.)
(cont.)

Adoptioner efter barnens födelseland, kön och ålder samt efter adoptionens typ 1989 - 2008
Adoptions by country of birth, age of children, sex and by type of adoption 1989 - 2008

Vuosi År Year	Ottolapsen ikä Adoptivbarnens år Age of adoptive child	Kaikki ottolapset Alla adoptivbarn All adopted children			Ottolapsi syntynyt Suomessa Adoptivbarn födda i Finland Adopted child born in Finland			Ottolapsi syntynyt ulkomailta Adoptivbarn födda i utlandet Adopted child born in foreign country		
		Yhteensä Totalt Total	Kahden vanhemman adoptiot Två föräldrarnas adoptioner Adoptions of two parents	Yhden vanhemman adoptiot En förälders adoptioner Adoptions of one parent	Yhteensä Totalt Total	Kahden vanhemman adoptiot Två föräldrarnas adoptioner Adoptions of two parents	Yhden vanhemman adoptiot En förälders adoptioner Adoptions of one parent	Yhteensä Totalt Total	Kahden vanhemman adoptiot Två föräldrarnas adoptioner Adoptions of two parents	Yhden vanhemman adoptiot En förälders adoptioner Adoptions of one parent

Pojat - Pojkar - Boys

1989	Yht./Tot.	219	151	68	170	110	60	49	41	8
	0-17	168	131	37	123	93	30	45	38	7
	18+	51	20	31	47	17	30	4	3	1
1990	Yht./Tot.	154	100	54	132	81	51	22	19	3
	0-17	118	86	32	96	67	29	22	19	3
	18+	36	14	22	36	14	22	-	-	-
1991	Yht./Tot.	164	108	56	128	81	47	36	27	9
	0-17	130	96	34	95	69	26	35	27	8
	18+	34	12	22	33	12	21	1	-	1
1992	Yht./Tot.	165	115	50	105	63	42	60	52	8
	0-17	132	103	29	73	51	22	59	52	7
	18+	33	12	21	32	12	20	1	-	1
1993	Yht./Tot.	192	139	53	114	65	49	78	74	4
	0-17	162	128	34	84	54	30	78	74	4
	18+	30	11	19	30	11	19	-	-	-
1994	Yht./Tot.	168	106	62	97	44	53	71	62	9
	0-17	130	98	32	59	36	23	71	62	9
	18+	38	8	30	38	8	30	-	-	-
1995	Yht./Tot.	141	104	37	69	39	30	72	65	7
	0-17	122	97	25	50	32	18	72	65	7
	18+	19	7	12	19	7	12	-	-	-
1996	Yht./Tot.	153	106	47	80	45	35	73	61	12
	0-17	137	104	33	65	43	22	72	61	11
	18+	16	2	14	15	2	13	1	-	1
1997	Yht./Tot.	188	138	50	80	44	36	108	94	14
	0-17	163	128	35	56	34	22	107	94	13
	18+	25	10	15	24	10	14	1	-	1
1998	Yht./Tot.	175	114	61	85	37	48	90	77	13
	0-17	145	108	37	56	31	25	89	77	12
	18+	30	6	24	29	6	23	1	-	1
1999	Yht./Tot.	151	107	44	72	35	37	79	72	7
	0-17	128	102	26	50	30	20	78	72	6
	18+	23	5	18	22	5	17	1	-	1
2000	Yht./Tot.	197	139	58	86	38	48	111	101	10
	0-17	168	134	34	58	33	25	110	101	9
	18+	29	5	24	28	5	23	1	-	1
2001	Yht./Tot.	189	134	55	81	40	41	108	94	14
	0-17	165	128	37	58	34	24	107	94	13
	18+	24	6	18	23	6	17	1	-	1
2002	Yht./Tot.	197	124	73	84	33	51	113	91	22
	0-17	159	114	45	47	24	23	112	90	22
	18+	38	10	28	37	9	28	1	1	-
2003	Yht./Tot.	186	133	53	73	36	37	113	97	16
	0-17	157	123	34	46	26	20	111	97	14
	18+	29	10	19	27	10	17	2	-	2
2004	Yht./Tot.	197	140	57	91	46	45	106	94	12
	0-17	160	128	32	55	35	20	105	93	12
	18+	37	12	25	36	11	25	1	1	-
2005	Yht./Tot.	202	132	70	83	34	49	119	98	21
	0-17	171	125	46	53	27	26	118	98	20
	18+	31	7	24	30	7	23	1	-	1
2006	Yht./Tot.	192	136	56	74	34	40	118	102	16
	0-17	162	129	33	46	27	19	116	102	14
	18+	30	7	23	28	7	21	2	-	2
2007	Yht./Tot.	174	122	52	72	30	42	102	92	10
	0-17	140	111	29	40	20	20	100	91	9
	18+	34	11	23	32	10	22	2	1	1
2008	Yht./Tot.	200	127	73	90	33	57	110	94	16
	0-17	162	108	54	54	15	39	108	93	15
	18+	38	19	19	36	18	18	2	1	1

10.02 Ottolapseksi otot lapsen syntymämaan, iän, sukupuolen ja ottolapseksi oton tyyhin mukaan 1989 - 2008

Adoptioner efter barnens födelseland, kön och ålder samt efter adoptionens typ 1989 - 2008

Adoptions by country of birth, age of children, sex and by type of adoption 1989 - 2008

(jatk.)
(forts.)
(cont.)

Vuosi År Year	Ottolapsen ikä Adoptivbarnens år Age of adoptive child	Kaikki ottolapset Alla adoptivbarn All adopted children			Ottolapsi syntynyt Suomessa Adoptivbarn födda i Finland Adopted child born in Finland			Ottolapsi syntynyt ulkomailta Adoptivbarn födda i utlandet Adopted child born in foreign country		
		Yhteensä Totalt Total	Kahden vanhemman adoptiot Två föräldrarnas adoptioner Adoptions of two parents	Yhden vanhemman adoptiot En förälders adoptioner Adoptions of one parent	Yhteensä Totalt Total	Kahden vanhemman adoptiot Två föräldrarnas adoptioner Adoptions of two parents	Yhden vanhemman adoptiot En förälders adoptioner Adoptions of one parent	Yhteensä Totalt Total	Kahden vanhemman adoptiot Två föräldrarnas adoptioner Adoptions of two parents	Yhden vanhemman adoptiot En förälders adoptioner Adoptions of one parent

Tytöt - Flickor - Girls

1989	Yht./Tot.	191	132	59	137	89	48	54	43	11
	0-17	147	112	35	93	69	24	54	43	11
	18+	44	20	24	44	20	24	-	-	-
1990	Yht./Tot.	185	121	64	136	80	56	49	41	8
	0-17	146	104	42	101	65	36	45	39	6
	18+	39	17	22	35	15	20	4	2	2
1991	Yht./Tot.	166	108	58	126	76	50	40	32	8
	0-17	126	92	34	87	60	27	39	32	7
	18+	40	16	24	39	16	23	1	-	1
1992	Yht./Tot.	176	112	64	117	73	44	59	39	20
	0-17	136	98	38	77	59	18	59	39	20
	18+	40	14	26	40	14	26	-	-	-
1993	Yht./Tot.	172	115	57	116	66	50	56	49	7
	0-17	137	98	39	81	49	32	56	49	7
	18+	35	17	18	35	17	18	-	-	-
1994	Yht./Tot.	170	96	74	100	42	58	70	54	16
	0-17	136	90	46	66	36	30	70	54	16
	18+	34	6	28	34	6	28	-	-	-
1995	Yht./Tot.	192	111	81	119	53	66	73	58	15
	0-17	138	99	39	67	42	25	71	57	14
	18+	54	12	42	52	11	41	2	1	1
1996	Yht./Tot.	170	108	62	77	36	41	93	72	21
	0-17	139	96	43	46	24	22	93	72	21
	18+	31	12	19	31	12	19	-	-	-
1997	Yht./Tot.	203	141	62	83	37	46	120	104	16
	0-17	168	134	34	50	30	20	118	104	14
	18+	35	7	28	33	7	26	2	-	2
1998	Yht./Tot.	202	116	86	87	32	55	115	84	31
	0-17	173	114	59	60	30	30	113	84	29
	18+	29	2	27	27	2	25	2	-	2
1999	Yht./Tot.	194	111	83	100	39	61	94	72	22
	0-17	154	100	54	61	28	33	93	72	21
	18+	40	11	29	39	11	28	1	-	1
2000	Yht./Tot.	205	117	88	93	32	61	112	85	27
	0-17	170	113	57	60	28	32	110	85	25
	18+	35	4	31	33	4	29	2	-	2
2001	Yht./Tot.	190	127	63	70	30	40	120	97	23
	0-17	168	121	47	49	25	24	119	96	23
	18+	22	6	16	21	5	16	1	1	-
2002	Yht./Tot.	236	165	71	106	53	53	130	112	18
	0-17	197	152	45	67	40	27	130	112	18
	18+	39	13	26	39	13	26	-	-	-
2003	Yht./Tot.	214	132	82	81	23	58	133	109	24
	0-17	170	126	44	40	17	23	130	109	21
	18+	44	6	38	41	6	35	3	-	3
2004	Yht./Tot.	304	213	91	98	31	67	206	182	24
	0-17	249	199	50	43	17	26	206	182	24
	18+	55	14	41	55	14	41	-	-	-
2005	Yht./Tot.	313	227	86	94	41	53	219	186	33
	0-17	273	216	57	55	30	25	218	186	32
	18+	40	11	29	39	11	28	1	-	1
2006	Yht./Tot.	189	126	63	80	32	48	109	94	15
	0-17	155	120	35	47	26	21	108	94	14
	18+	34	6	28	33	6	27	1	-	1
2007	Yht./Tot.	196	114	82	91	32	59	105	82	23
	0-17	147	106	41	46	24	22	101	82	19
	18+	49	8	41	45	8	37	4	-	4
2008	Yht./Tot.	165	91	74	80	27	53	85	64	21
	0-17	127	79	48	46	16	30	81	63	18
	18+	38	12	26	34	11	23	4	1	3

LIITE 1 - BILAGA 1 - APPENDIX 1

Valtiot maanosittain

Stater efter världsdel
Countries by continent

EUROOPPA - EUROPA - EUROPE

Suomi - *Finland*
Ruotsi - *Sverige - Sweden*
Norja - *Norge - Norway*
Tanska - *Danmark - Denmark*
Islanti - *Island - Iceland*
Alankomaat - *Nederländerna - Netherlands*
Albania - *Albanien - Albania*
Andorra
Belgia - *Belgien - Belgium*
Bosnia-Hertsegovina - *Bosnien-Hercegovina - Bosnia and Herzegovina*
Britannia - *Storbritannien - United Kingdom*
Bulgaria - *Bulgarien - Bulgaria*
Espanja - *Spanien - Spain*
Irlanti - *Irland - Ireland*
Itävalta - *Österrike - Austria*
Italia - *Italien - Italy*
Ent. Jugoslavia - *F.d. Jugoslavien - Former Yugoslavia*
Jugoslavian liittotasavalta - *Föbundsrepubliken Jugoslavien - Federal Republic of Yugoslavia*
Kreikka - *Grekland - Greece*
Kroatia - *Kroatien - Croatia*
Kypros - *Cyperm - Cyprus*
Latvia - *Lettland - Latvia*
Liechtenstein
Liettua - *Litauen - Lithuania*
Luxemburg - *Luxembourg*
Makedonia - *Macedonia*
Malta
Moldova - *Moldavien - Moldova*
Monaco
Montenegro
Ent. Neuvostoliitto - *F.d. Sovjetunionen - Former USSR*
Portugali - *Portugal*
Puola - *Polen - Poland*
Ranska - *Frankrike - France*
Romania - *Rumänien - Romania*
Saksa - *Tyskland - Germany*
Ent. Serbia ja Montenegro - *F.d. Serbien och Montenegro Former Serbia and Montenegro*
San Marino
Serbia - *Serbien - Serbia*
Slovakia - *Slovakien - Slovakia*
Slovenia - *Slovenien - Slovenia*
Sveitsi - *Schweiz - Switzerland*
Turkki - *Turkiet - Turkey*
Tsekki - *Tjeckien - Czech Republic*
Ukraina - *Ukraine*
Unkari - *Ungern - Hungary*
Valko-Venäjä - *Vitryssiand - Belarus*
Vatikaani - *Vatikanstaten - Vatican City State*
Venäjä - *Ryssland - Russia*
Viro - *Estland - Estonia*

AFRIKKA - AFRIKA - AFRICA

Algeria - *Algeriet - Algeria*
Angola
Benin
Botswana
Burkina
Burundi
Djibouti
Egypti - *Egypten - Egypt*
Eritrea
Etelä-Afrikka - *Sydafrika - South Africa*
Etiopia - *Etiopien - Ethiopia*
Gabon
Gambia
Ghana
Guinea
Guinea-Bissau
Kamerun - *Cameroon*
Kap Verde - *Cap Verde*
Kenia - *Kenya*

Keski-Afrikan tasavalta - *Centralafrikanska republiken - Central African Republic*
Komorit - *Comorerna - Comoros*
Kongon tasavalta - *Republiken Kongo - The Republic of the Congo*
Kongon demokraattinen tasavalta - *Demokratiska republiken Kongo - The Democratic Republic of the Congo*
Lesotho
Liberia
Libya - *Libyen - Libyan Arab Jamahiriyah*
Madagaskar - *Madagascar*
Malawi
Mali
Marokko - *Marocko - Morocco*
Mauritania
Mauritius
Mosambik - *Mozambique*
Namibia
Niger
Nigeria
Norsunluurannikko - *Elfenbenskusten Cote D'Ivoire*
Päiväntasaajan Guinea - *Equatorial Guinea - Reunion*
Ruanda - *Rwanda*
Sambia - *Zambia*
Sao Tome ja Príncipe
Senegal
Seychellit - *Seychelles*
Sierra Leone
Somalia
Sudan
Swazimaa - *Swaziland*
Tansania - *Tanzania - United Republic of Tanzania*
Togo
Tsad - *Tchad - Chad*
Tunisia - *Tunisien - Tunisia*
Uganda
Zimbabwe

AMERIKA - AMERIKA - AMERICA

Alankomaiden Antillit - *Nederländska Västindien - Netherlands Antilles*
Antigua ja Barbuda
Argentiina - *Argentina*
Bahama - *Bahamas*
Barbados
Belize
Bolivia
Brasilia - *Brasilien - Brazil*
Chile
Costa Rica
Dominica
Dominikaaninen tasavalta - *Dominikanska Republiken - Dominican Republic*
Ecuador
El salvador
Grenada
Guatemala
Guyana
Haiti
Honduras
Jamaika - *Jamaica*
Kanada - *Canada*
Kolumbia - *Colombia*
Kuuba - *Cuba*
Meksiko - *Mexico*
Nigaragua - *Nicaragua*
Panama
Paraguay
Peru
Saint Kitts ja Nevis - *Saint Christophers and Nevis*
Saint Lucia
Saint Vincent ja Grenadiinit - *Saint Vincet och Grenadinerna - Saint Vincet and Grenadines*

Suriname
Trinidad ja Tobago
Uruguay
USA - *United States*
Venezuela

AASIA - ASIEN - ASIA

Afganistan - *Afghanistan*
Arabiemiirikunnat - *Förenade Arabemiraten - United Arab Emirates*
Armenia - *Armenien - Armenia*
Azerbaidzhan - *Azerbajdjan - Azerbaijan*
Bahrain
Bangladesh
Bhutan
Brunei Darussalam
Filippiinit - *Filippierna - Philippines*
Georgia - *Georgien - Georgia*
Indonesia
Intia - *Indien - India*
Irak - *Iraq*
Iran
Israel
Itä Timor - *Östra Timor - East Timor*
Japani - *Japan*
Jemen - *Yemen - Yemen*
Jordania - *Jordanien - Jordan*
Kambodza - *Kambodja - Cambodia*
Kazakstan - *Kazakhstan*
Kiina - *Kina - China*
Kirgisia - *Kirgisistan - Kyrgyzstan*
Korean tasavalta - *Republiken Korea - Republic of Korea*
Korean kansantasavalta - *Demokratiska folkrepubliken Korea - People's Republic of Korea*
Kuwait
Laos - *Lao People's Democratic Republic*
Libanon - *Lebanon*
Macao - *Macau*
Malediivit - *Maldiverna - Maldives*
Malesia - *Malaysia*
Mongolia
Myanmar
Nepal
Oman
Pakistan
Qatar
Saudi-Arabia - *Saudiarabien - Saudi Arabia*
Singapore
Sri Lanka
Syria - *Syrien - Syrian Arab Republic*
Tadzikistan - *Tadjikistan - Tajikistan*
Thaimaa - *Thailand*
Turkmenistan
Uzbekistan
Vietnam - *Viet Nam*

OSEANIA - OCEANIEN - OCEANIA

Australia - *Australien*
Fidzi - *Fiji*
Kiribati
Mikronesia - *Mikronesien - Micronesia*
Nauru
Papua-Uusi-Guinea - *Papua Nya Guinea Papua New Guinea*
Salomonsaaret - *Salomonöarna - Salomon Islands*
Samoa
Tonga
Tuvalu
Uusi-Seelanti - *Nya Zeeland - New Zealand*
Vanuatu

Tämä julkaisu sisältää tietoja väestönmuutoksista vuodelta 2008. Tarkastellut väestönmuutokset ovat syntyneet, kuolleet, maassa-, kunnassa-, maahan- ja maastamuuttaneet, avioliiton solmineet ja avioerot, rekisteröidyt parisuhteet, Suomen kansalaisuuden saaneet sekä ottolapseksi otot. Tiedot on esitetty koko maata koskevinä, mutta jokaisesta väestönmuutoksesta on laadittu taulukkoja myös suuralueittain, lääneittäin tai maakunnittain. Lisäksi julkaisu sisältää aikasarjatietoja väestönmuutoksista. Kunnittaiset tiedot väestönmuutoksista ovat saatavissa julkaisusta Väestörakenne ja väestönmuutokset kunnittain 2008.

Denna publikation innehåller uppgifter om befolkningsförändringar år 2008. Tabulerade befolkningsförändringar gäller födda, döda, inrikes omflyttning och omflyttning inom kommunen samt utvandrare, invandrare, antalet ingångna äktenskap, antalet äktenskapsskillnader, antalet registrerade parförhållanden, antalet personer som anhållit finskt medborgarskap samt adoptioner. I de flesta fall har uppgifterna givits för hela landet, men för varje befolkningsförändring har det också gjorts upp en tabell efter storområde, län eller landskap. Publikationen innehåller därtill en stor mängd tidsserieuppgifter som gäller befolkningsförändringarna. Befolkningens sammansättning och befolkningsförändringar kommunvis 2008 är en annan publikation om befolkningsförändringar.

The present publication comprises information on population changes in 2008. The vital events changes examined consist of births, deaths, internal migration, intramunicipal migration, as well as immigration and emigration, contracted marriages, divorces, registered partnerships, naturalisations and adoptions. The data generally cover the whole country, but tables by major region, province and region are also presented on each vital event. In addition, numerous time series on vital events are included in this publication. Data on vital events on the municipal level are to be found in the publication Population Structure and Vital Statistics by Municipality 2008.



Tilastokeskus, myyntipalvelu
PL 4 C
00022 TILASTOKESKUS
puh. (09) 1734 2011
faksi (09) 1734 2500
myynti@tilastokeskus.fi
www.tilastokeskus.fi

Statistikcentralen, försäljning
PB 4 C
FI-00022 STATISTIKCENTRALEN
tfn +358 9 173 420 11
fax +358 9 173 425 00
sales@stat.fi
www.stat.fi

Statistics Finland, Sales Services
PO Box 4 C
FI-00022 Statistics Finland
Tel. +358 9 1734 2011
Fax +358 9.1734 2500
sales@stat.fi
www.stat.fi

ISSN 1795-5165
= Suomen virallinen tilasto
ISSN 0788-5245
ISBN 978-952-244-207-9
Tuotenumero 3427