

# TILASTOKATSAUKSIA STATISTISKA ÖVERSIKTER

N:o 3

BULLETIN OF STATISTICS

XXXIV—1959

TILASTOLLINEN PÄÄTOIMISTO—STATISTISKA CENTRALBYRÅN  
CENTRAL STATISTICAL OFFICE OF FINLAND

Sisältö	Sivu	Innehåll	Sld.	Contents	Page
Tilastokäyriä .....	2	Diagram .....	2	Diagrams .....	2
<i>Tauluja</i>		<i>Tabeller</i>		<i>Tables</i>	
Väestö .....	3	Befolkningen .....	3	Population .....	3
Tuotanto .....	4	Produktionen .....	4	Production .....	4
Kauppa .....	12	Handeln .....	12	Commerce .....	12
Raha- ja luottoliike .....	17	Penning- och kreditväsendet .....	17	Banking and credit .....	17
Liikenne .....	21	Samfärdseln .....	21	Transport .....	21
Hinnat ja palkat .....	25	Priserna och lönerna .....	25	Prices and wages .....	25
Työmarkkinat .....	30	Arbetsmarknaden .....	30	Labour market .....	30
Muu elinkeinotilasto .....	31	Övrig näringsstatistik .....	31	Other economic statistics .....	31
Valtion raha-asiat .....	32	Statsfinanserna .....	32	State finances .....	32
Kansantulo .....	35	Nationalinkomsten .....	35	National income .....	35
Rikollisuus .....	36	Brottsligheten .....	36	Criminality .....	36
Terveysolot .....	38	Hälsotillståndet .....	38	Health .....	38
<i>Kirjoituksia</i>		<i>Artiklar</i>		<i>Articles</i>	
Majoitus- ja ravitsemisliikkeiden henkilökunnan palkat loka- kuussa 1958 .....	40	Personalens löner i härbärgerings- och förplägnadsrörelser i okto- ber 1958 .....	40	Wages of employees at hotels and restaurants in October 1958 .....	40
Autokanta joulukuun 31 p:nä 1958 .....	42	Bilbeståndet den 31 december 1958 .....	42	Automobiles at 31 December, 1958	42

Teollisuustuotannon volyyymi-indeksi — Volymindex för industriproduktionen — Index of industrial production (1954=100)  
(Lähde: Taulu 4 — Källa: Tabell 4)

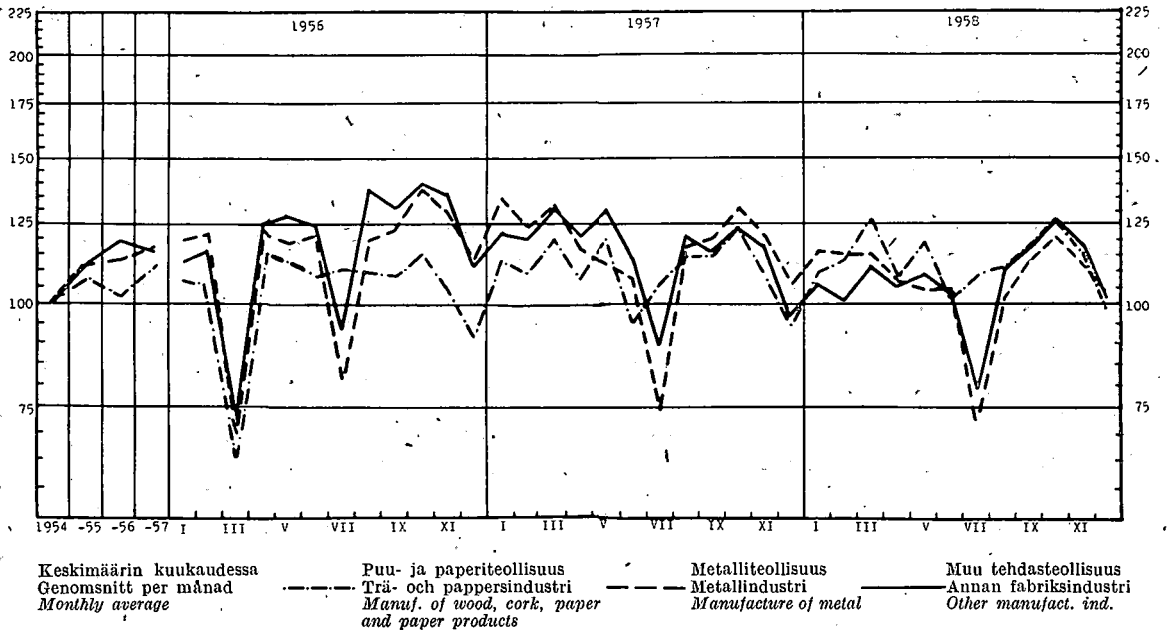

Valmistuneet rakennukset — Färdigställda byggnader — Completed buildings

(Lähde: Taulu 8 — Källa: Tabell 8)

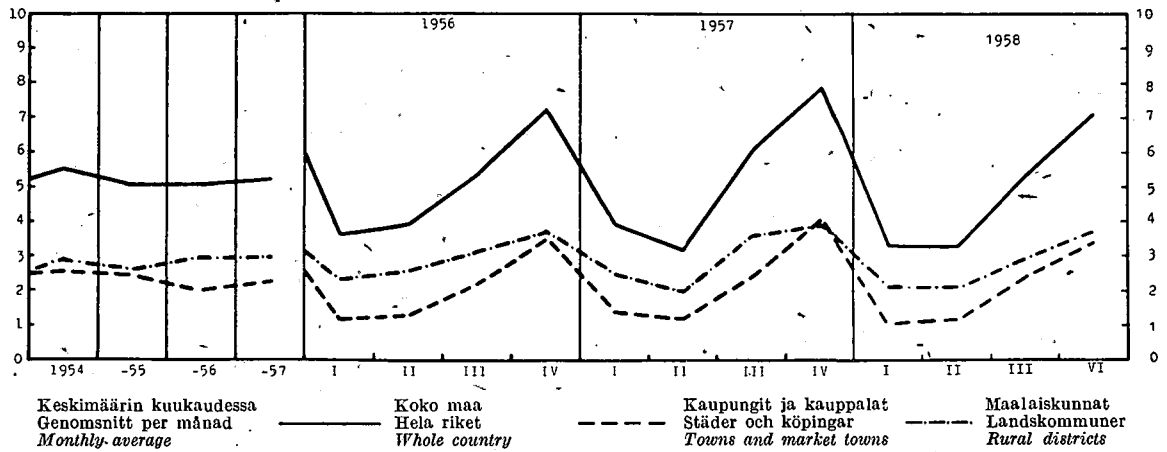
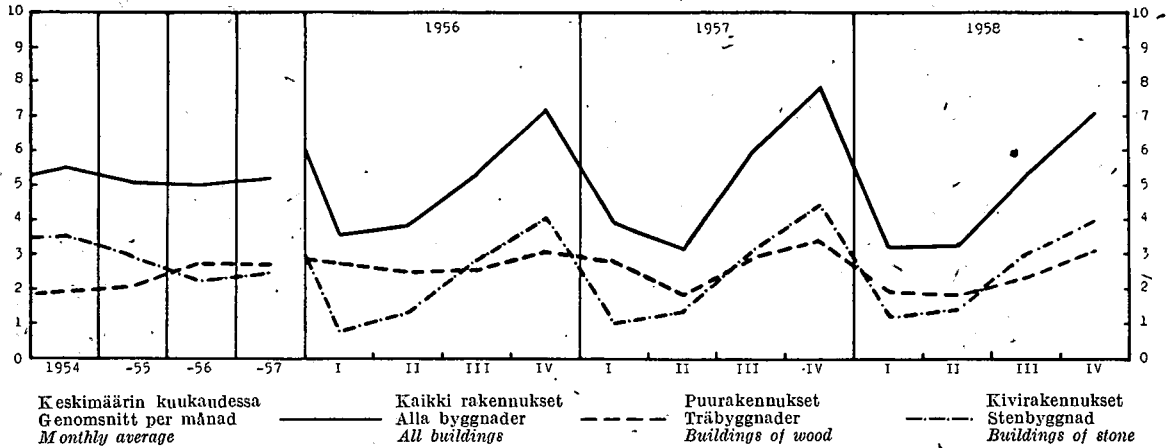

## 1. Väkiluku — Folkmängden — Population

Maassa asuva väestö kuukauden lopussa I riket bosatt befolkning vid utgången av månaden Resident population at the end of month		Väkiluku vuoden vaihteessa — Folkmängd vid årsskiftet — Population at the turn of the year											
		Vuosi År Year	Maassa asuva väestö — I riket bosatt befolkning — Resident population										Henkikirjoitettu väestö Mantalskriven befolkning Population according to registration lists
			Yhteensä Summa Total		Kaupungit Städer Towns		Kauppalat Köpingar Market towns		Maalaiskunnat Landskommuner Rural districts		15—64 vuotiaat år years of age		
			Ms	M	Ms	M	Ms	M	Ms	M	Ms	M	
1 000'		1 000											
1957 XII	4 357	1944/45	3 737	1 781	882	385			2 855	1 396	2 480	1 170	3 693
*1958 I	4 360	1945/46	3 779	1 801	895	392			2 884	1 409	2 498	1 178	3 735
II	4 362	1946/47	3 833	1 826	952	418			2 881	1 408	2 515	1 188	3 848
III	4 365	1947/48	3 885	1 853	973	429			2 912	1 424	2 526	1 193	3 911
IV	4 369	1948/49	3 938	1 878	989	436			2 949	1 442	2 533	1 198	3 959
V	4 372	1949/50	3 988	1 905	1 012	448			2 976	1 457	2 545	1 204	4 007
VI	4 375	1950/51	4 030	1 926	1 039	461	263	123	2 728	1 342	2 554	1 211	4 077
VII	4 378	1951/52	4 065	1 943	1 052	467	269	125	2 744	1 351	2 563	1 216	4 122
VIII	4 381	1952/53	4 117	1 970	1 078	480	275	129	2 764	1 361	2 584	1 226	4 170
IX	4 383	1953/54	4 165	1 995	1 103	492	281	131	2 781	1 372	2 609	1 241	4 204
X	4 387	1954/55	4 216	2 020	1 149	513	285	133	2 782	1 374	2 639	1 256	4 249
XI	4 391	1955/56	4 266	2 046	1 183	530	294	137	2 789	1 379	2 659	1 267	4 289
XII	4 394	1956/57	4 315	2 071	1 228	552	303	142	2 784	1 377	2 699	1 287	4 334
*1959 I	4 396	1957/58	4 357	2 092	1 262	568	334	157	2 761	1 367	2 712	1 293	4 375

2. Väestönmuutokset <sup>1)</sup> — Befolkningsrörelsen <sup>1)</sup> — Vital statistics <sup>1)</sup>

Vuosi ja kuukausi År och månad Year and month	Solmittuja avioliittoja Vigda par Marriages	% av keskiväkivuvusta av medelfolk- mängden Per 1 000 of mean population	Elävänä syntyneitä Levande födda Live births				Kuolleita Avlidna Deaths				Ukonalle muuttaneet Till utlandet utflyttade Emigrants to foreign countries		
			Koko maa Hela riket Total	% av keskiväkivuvusta av medelfolk- mängden Per 1 000 of mean population	Kaupungit ja kaup- palat Städer och köpingar Towns and market towns	Maalaiskunnat Landskommuner Rural districts	Koko maa Hela riket Total	% av keskiväkivuvusta av medelfolk- mängden Per 1 000 of mean population	Kaupungit ja kaup- palat Städer och köpingar Towns and market towns	Maalaiskunnat Landskommuner Rural districts			
1953 ....	31 807	7.7	90 866	21.9	28 143	62 723	39 925	9.6	12 295	27 630	3 106	34.2	5 051
1954 ....	32 599	7.8	89 845	21.5	28 700	61 145	37 988	9.1	12 335	25 653	2 750	30.6	2 976
1955 ....	32 640	7.7	89 740	21.2	29 522	60 218	39 573	9.3	12 845	26 728	2 666	29.7	1 755
1956 ....	33 004	7.7	88 896	20.7	30 767	58 129	38 713	9.0	13 071	25 642	2 282	25.7	2 508
1957 ....	31 333	7.2	86 985	20.1	31 477	55 508	40 741	9.4	13 878	26 863	2 424	27.9	5 222
*1958 ....	31 310	7.2	80 946	18.5	30 065	50 881	38 752	8.9	13 704	25 048	1 922	23.7	5 502
1957 VII	2 922	7.9	7 564	20.5	2 587	4 977	3 446	9.3	1 142	2 304	226	25.3	727
VIII	3 134	8.5	7 226	19.6	2 554	4 672	2 859	7.8	1 048	1 811	168		541
IX	2 533	7.1	7 150	20.0	2 569	4 581	2 883	8.1	1 056	1 827	161		440
X	2 112	5.7	6 926	18.7	2 608	4 318	3 398	9.2	1 153	2 245	183	344	
XI	2 684	7.6	6 636	18.8	2 417	4 219	4 136	11.7	1 318	2 818	229	32.5	370
XII	3 806	10.3	7 001	18.9	2 514	4 487	4 101	11.1	1 325	2 776	256	164	
*1958 I	1 167	3.2	6 444	17.4	2 447	3 997	3 762	10.2	1 281	2 481	195	29.1	211
II	1 474	4.4	5 923	17.7	2 219	3 704	3 133	9.4	1 057	2 076	174		399
III	1 837	5.0	6 572	18.0	2 557	4 015	3 548	9.6	1 237	2 311	183		404
IV	2 100	5.9	7 292	20.3	2 784	4 508	3 218	9.0	1 166	2 052	179	540	
V	2 582	7.0	7 219	19.4	2 682	4 537	3 376	9.1	1 207	2 169	157	24.5	547
VI	4 036	11.2	6 440	17.9	2 350	4 090	3 177	8.8	1 114	2 063	177	428	
VII	3 011	8.1	7 131	19.2	2 549	4 582	3 070	8.3	1 024	2 046	152	796	
VIII	3 666	9.9	6 215	16.7	2 303	3 912	2 908	7.8	1 085	1 823	128	21.3	525
IX	2 252	6.3	5 983	16.6	2 301	3 682	3 037	8.4	1 140	1 892	131	443	
X	2 378	6.4	7 412	20.0	2 659	4 753	2 931	7.9	1 010	1 921	124	499	
XI	2 863	7.9	7 366	20.4	2 760	4 606	3 038	8.4	1 108	1 930	175	20.5	355
XII	3 944	10.6	6 949	18.6	2 454	4 495	3 559	8.1	1 275	2 284	147	355	
*1959 I	1 230	3.3					3 560	9.5	1 277	2 283	181		341

<sup>1)</sup> Ennakkotiedot (paitsi ulkomaille muuttaneista) on jaotettu ilmoituskuukauden mukaan.<sup>1)</sup> Förhandsuppgifterna (utom för till utlandet utflyttade) är fördelade efter anmälningsmånad.<sup>1)</sup> The preliminary data (except for emigrants) refer to the month when the events are reported.

## 3. Tuotetilasto — Produktstatistik — Production statistics

Kansainväli. tavaranimikkeistön (SITC) mukaan — Enl. den internat. varunomenklaturen (SITC) — According to Standard International Trade Classification

SITC No	011	011.01	011.02	011.03	021.01	023.01	024.01	025.01								
Vuosi ja kuukausi År och månad Year and month	Liha <sup>1)</sup> — Kött <sup>1)</sup> — Meat <sup>1)</sup>				Meijereiden vast. ottama maito Av mejerier inrörd mjölk Milk received by dairies	Meijerivoi Mejerismör Dairy butter	Juusto Ost Cheese	Munat (markkinoidut) <sup>2)</sup> Ägg (marknadsförda) <sup>2)</sup> Eggs (marketed) <sup>2)</sup>								
	Yhteensä Summa Total	Siitä — Därav — Of which <sup>1)</sup>														
		Naudanlihaa Nötkött Beef and veal	Lampaanlihaa Färkött Mutton	Sianlihaa Fläsk Pork					milj. l mill. l	1 000 kg	milj. kg mill. kg					
1 000 kg																
1953 ....	84 500	45 200	2 730	29 900	1 609	48 261	21 988	10.43								
1954 ....	97 000	45 200	2 610	44 300	1 653	51 032	22 852	12.18								
1955 ....	104 359	58 432	2 250	38 774	1 659	48 680	22 199	14.56								
1956 ....	108 892	59 646	1 944	41 107	1 977	65 697	28 225	15.07								
1957 ....	111 508	58 194	1 568	45 793	2 085	72 034	23 516	17.32								
*1958 ....	111 119	57 209	1 242	48 565	2 109	74 532	22 618	18.36								
	*1958	*1959	*1958	*1959	*1958	*1959	*1958	*1959	*1958	*1959	*1958	*1959	*1958	*1959	*1958	*1959
I ....	8 829	8 822	4 560	4 938	50	50	3 934	3 567	147	171	4 942	5 930	1 449	1 981	1.97	2.03
II ....	8 633		4 287		53		4 039		136		4 484		1 277		1.55	
III ....	9 612		4 985		59		4 226		158		5 219		1 398		1.42	
IV ....	9 129		4 375		64		4 438		181		6 055		1 937		1.33	
V ....	9 062		4 811		46		3 997		206		7 111		2 298		1.65	
VI ....	7 922		4 180		30		3 407		218		8 338		2 510		1.48	
VII ....	8 925		4 786		129		3 746		216		8 240		2 474		1.37	
VIII ....	8 642		4 546		220		3 515		193		7 108		2 170		1.26	
IX ....	9 987		5 457		206		3 950		179		6 586		2 063		1.31	
X ....	11 079		5 734		195		4 524		161		5 453		1 653		1.40	
XI ....	10 304		4 931		115		4 706		149		5 219		1 551		1.63	
XII ....	8 995		4 557		75		4 083		165		5 777		1 838		1.99	

<sup>1)</sup> Teurastamoissa teurastettujen sekä teurastamoihin tuotujen muualla teurastettujen eläinten liha — <sup>2)</sup> Osuuskuntien ja tukkuliikkeiden markkinoina määrää, arviolta n. 55 % koko markkinoidusta määrästä.

<sup>1)</sup> Kött av i slakterier slaktade djur samt till slakterierna anlänt kött av annorstädes slaktade djur — <sup>2)</sup> Av andelslagen och partiäffärerna marknadsförda äggpartier, enligt beräkning c:a 55 % av hela den saluförda äggproduktionen.

<sup>1)</sup> Meat produced from animals slaughtered in abattoirs and from those slaughtered elsewhere and brought to abattoirs — <sup>2)</sup> Amount of eggs marketed by co-operative societies and wholesale firms, consisting of about 55 % of the whole egg quantity put on the market.

SITC No	081.01	041—045	041.01	045.01	046—047	046.01	047.01									
Vuosi ja kuukausi År och månad Year and month	Silakka <sup>1)</sup> Strömming <sup>1)</sup> Baltic herring <sup>1)</sup>	Muu kala <sup>2)</sup> Annan fisk <sup>2)</sup> Other fish <sup>2)</sup>	Markkinoidut kotimainen vilja (ihmisravinnoksi tarkoitettu) — Marknadsförd inhemsk spannmål (för människoföda) — Marketed domestic cereals (intended for human consumption)		Jauhot ja suurimot (ihmisravinnoksi tarkoitettut) <sup>3)</sup> Mjöl och gryn (för människoföda) <sup>3)</sup> Meal, flour and grits (intended for human consumption)											
	Helsinkiin saapunut Inkommen till Helsingfors Arrived in Helsinki		Kalkkiaa Inalles Total	Siitä — Därav — Of which		Kalkkiaa Inalles Total		Siitä — Därav — Of which								
				Vehnää Vete Wheat	Ruista Råg Rye			Vehnää Vete Wheat	Ruista Råg Rye							
1 000 kg			milj. kg — mill. kg													
1953 ...	3 899	2 160	181.0	56.2	30.1	305.9	196.6	98.6								
1954 ...	3 709	2 050	144.1	78.8	24.5	334.8	209.4	107.9								
1955 ...	3 637	2 165	142.0	80.0	22.9	362.5	224.3	128.2								
1956 ...	3 150	2 160	192.3	99.7	43.7	393.0	245.8	129.9								
1957 ...	4 090	2 411	201.0	84.8	43.9	416.9	266.0	131.1								
*1958 ...	3 802	2 072	220.1	103.6	31.5	418.4	267.5	128.4								
	1958	1959	1958	1959	1958	1959	1958	1959								
I ....	157	148	129	118	18.9	13.7	6.1	4.8	3.1	1.9	38.0	28.5	21.6	21.0	13.1	6.0
II ....	236	301	99	147	13.9	12.4	5.3	4.8	2.8	1.5	37.9	31.5	25.3	21.2	11.2	8.4
III ....	319		55		10.3		4.5		2.3		34.6		21.7		11.1	
IV ....	316		95		5.7		3.0		1.1		22.6		14.2		6.7	
V ....	890		385		5.2		2.8		0.8		25.8		18.0		6.5	
VI ....	882		282		6.6		3.5		1.1		39.1		26.3		11.4	
VII ....	448		128		2.9		1.7		0.9		34.0		21.6		11.0	
VIII ....	99		173		2.4		0.9		0.7		42.3		26.5		14.2	
IX ....	107		180		31.7		19.4		5.7		42.4		28.7		11.6	
X ....	100		239		57.4		32.3		6.3		58.4		32.3		22.6	
XI ....	157		216		36.2		13.8		3.3		24.5		17.5		5.3	
XII ....	91		91		28.9		10.3		3.4		18.8		13.8		3.7	

<sup>1)</sup> V. 1953 arviolta 13 % koko markkinoidusta määrästä — <sup>2)</sup> V. 1953 arviolta 11 % koko markkinoidusta määrästä — <sup>3)</sup> Vain kauppa- ja paikallismyönteiden sekä niiden tullimyynteiden tuotanto, jotka käyttävät jauhatukseen ulkomaista viljaa.

<sup>1)</sup> Omfattade år 1953 enligt beräkning 13 % av hela den marknadsförda mängden — <sup>2)</sup> Omfattade år 1953 enligt beräkning 11 % av hela den marknadsförda mängden — <sup>3)</sup> Endast produktionen inom handels- och lokala kvarnar och de tullkvarnar, vilka även mal utländsk spannmål.

<sup>1)</sup> Consisting in 1953 of 13 % of the whole quantity put on the market — <sup>2)</sup> Consisting in 1953 of 11 % of the whole quantity put on the market.

## 3. Tuotetilastoja (jatkl.) — Produktstatistik (forts.) — Production statistics (cont.)

SITC No	061.02		091.01		112.01—02		112.03		112.04		122.02					
Vuosi ja kuukausi År och månad Year and month	Sokeri <sup>1)</sup> Socker! <sup>1)</sup> Sugar <sup>1)</sup>		Margarini <sup>1)</sup> Margarin! <sup>1)</sup> Margarine <sup>1)</sup>		Viinit yms. miedot väki- juomat Vin o. a. d. svaga alko- holdrycker Wines etc.		Olut (III lk. ja A) <sup>1)</sup> Öl (kl III och A) <sup>1)</sup> Beer <sup>1)</sup>		Muut mallas- juomat <sup>1)</sup> Andra malt- drycker <sup>1)</sup> Other malt beverages <sup>1)</sup>		Viina Brännvin Eau-de-vie		Muut väkevät juomat Andra starka drycker Other spirits		Savukkeet <sup>1)</sup> Cigaretter <sup>1)</sup> Cigarettes <sup>1)</sup>	
	1 000 kg		1 000 l		milj. l — mill. l		1 000 l		1 000 l		1 000 mille					
1953 ...	73 990	19 685	6 023	28.6	80.5	6 733	5 812	5 164.0								
1954 ...	82 208	21 559	5 626	28.3	77.2	7 702	5 117	5 560.5								
1955 ...	88 160	24 046	4 371	29.0	84.3	8 781	4 960	5 704.4								
1956 ...	89 853	30 528	3 792	30.1	78.8	8 405	4 532	5 811.9								
1957 ...	86 759	35 281	3 017	32.4	79.5	8 047	4 040	5 317.4								
*1958 ...	99 554	32 445	1 691	31.8	74.3	8 936	3 707	5 240.9								
	1958	1959	1958	1959	1958	1959	1958	1959	1958	1959	1958	1959	1958	1959	1958	1959
I ....	6 970	8 198	3 406	2 182	66	145	2.4	2.2	4.6	3.8	708	866	331	249	363.5	447
II ....	7 156	8 166	2 737	2 389	72		2.3		4.8		518	625	346	152	355.3	427
III ....	8 287		2 815		134		2.7		5.1		620		365		376.5	
IV ....	9 742		2 729		141		3.2		7.2		770		285		665.1	
V ....	9 904		2 662		114		3.0		7.7		801		514		402.9	
VI ....	6 649		2 382		61		2.5		10.3		804		235		338.0	
VII ....	5 544		2 390		22		3.0		10.5		728		267		462.6	
VIII ....	10 642		2 301		294		3.1		6.2		631		286		430.0	
IX ....	9 251		2 414		237		2.7		5.0		881		181		490.6	
X ....	10 830		3 171		155		2.4		4.3		884		282		480.0	
XI ....	8 591		2 273		215		2.2		4.1		828		287		437.4	
XII ....	5 988		3 165		180		2.3		4.5		763		328		439.0	

<sup>1)</sup> Vuositiedot 1953—55 ovat teollisuustilaston mukaiset. Vuosien 1956—58 tiedot on saatu teollisuustuotannon kuukausi-indeksin alkunäinestosta. Uppgifterna för åren 1953—55 är från industristatistiken. Uppgifterna för åren 1956—58 baserar sig på primärmaterialet för månadsindex över industriproduktionen.

<sup>1)</sup> 1953—55 according to industrial statistics. 1956—58 according to data collected for monthly index of industrial production.

SITC No	241.1—243.1		241.1		242.01		242.02		242.03		242.04		242.09, 243.01			
Vuosi ja kuukausi År och månad Year and month	Kaupalliset hakkuut — Avverkningar för försäljning — Timber felled for sale															
	Kaikkiaan Inalles Total		Siitä — Därav — Of which													
			Polttopuu Brännved Fuel wood		Kuusi- paperipuu Gran- pappersved Spruce pulp wood		Mänty- paperipuu Tall- pappersved Pine pulp wood		Järeä havupuu Barrtimmer Large-size softwood		Järeä lehtipuu Lövtimmer Large-size hardwood		Kaivospuu Gruvprops Pitprops		Pylväät ja muu puutavara Stolpar o. övrigt virke Poles and other timber	
	1 000 p.-m <sup>3</sup> — 1 000 l.-m <sup>3</sup> — 1 000 cu. m. piled measure															
1953 ....	29 170	7 660	8 100	2 275	8 178	1 672	1 047	238								
1954 ....	35 532	4 419	11 350	3 959	11 969	2 395	1 117	323								
1955 ....	38 600	4 739	12 451	5 213	11 830	2 574	1 374	419								
1956 ....	36 623	7 228	12 076	5 085	8 693	1 475	1 389	677								
1957 ....	40 919	9 824	13 000	6 281	7 429	1 342	1 835	1 208								
*1958 ....	37 981	5 489	11 147	6 556	10 740	1 527	1 285	1 237								
	1958	1959	1958	1959	1958	1959	1958	1959	1958	1959	1958	1959	1958	1959	1958	1959
I ....	4 120	3 117	274	183	637	551	500	348	2 450	1 807	100	47	95	103	64	78
II ....	4 882	3 840	233	124	630	436	689	525	2 953	2 558	149	67	102	45	126	85
III ....	3 857		281		602		725		1 914		131		99		105	
IV ....	2 201		230		554		546		609		98		60		104	
<sup>1)</sup> V ....	10 118		2 207		3 499		1 410		1 980		187		484		351	
VI ....	1 646		331		805		425		5		—		34		46	
VII ....	982		171		481		259		5		—		15		51	
VIII ....	1 337		180		446		256		5		393		17		40	
IX ....	1 674		294		657		368		18		207		60		70	
X ....	2 140		415		895		495		9		148		90		88	
XI ....	2 456		498		1 114		467		58		72		141		106	
XII ....	2 568		375		827		416		734		42		88		86	

<sup>1)</sup> Suurin osa tästä on edellisenä talvena yksityisten metsistä hakattua ja toukokuussa ostajalle luovutettua puutavaraa.

<sup>1)</sup> Största delen härav har avverkats under föregående vinter i privata skogar och överlämnats till köparen i maj.

<sup>1)</sup> Incl. principally timber felled in private forests during the previous winter and delivered over to the purchaser in May.

## 3. Tuotetilastoa (jatk.) — Produktstatistik (forts.) — Production statistics (cont.)

SITC No	243.02—03		251.02		251.03—04		251.03		1) 281.01		314.02		315.01		1) 511.01			
	Sahatavara*) Sägarvaror*) Saw goods*)		Puuhioke *)*) (myyntiä varten) Slipmassa *)*) (för avsalu) Mechanical wood pulp *)*) (for sale)		Selhuloosa *)*) — Cellulosa *)*) Cellulose *)*)		Yhteensä Summa Total		Siltä sulfiittiselluloosa Därav sulfiitticellulosa Of which sulphite cellulose		Rauta-rikaste*) Järn-koncentrat*) Iron concentrates*)		Kivihiihikaasu*) Stenkolsgas*) Manufactured gas*)		Sähkövoima — Elektrisk energi — Electric energy		Rikkihappo*) Svavelsyra*) Sulphuric acid*)	
Vuosi ja kuukausi År och månad Year and month	1 000 stds		1 000 t								1 000 m³		milj. kWh — mill <sup>3</sup> kWh		milj. kg mill. kg			
1953 ...	915	200.4	1 132.6	652.5	16.7	51 588	5 400	4 979	134.7									
1954 ...	1 060	202.4	1 572.3	866.8	134.0	51 376	5 694	4 876	132.7									
1955 ...	1 055	196.3	1 817.1	995.1	184.5	43 927	6 830	6 190	133.0									
1956 ...	810	185.1	1 859.1	993.9	206.2	47 819	6 803	5 139	153.5									
1957 ...	825	168.1	2 075.7	1 059.7	209.8	57 000	7 707	6 455	163.3									
*1958 ...	987	140.6	2 065.8	1 084.3	214.8	60 700	7 887	6 843	147.9									
	1958	1959	1958	1959	1958	1959	1958	1959	1958	1959	1958	1959	1958	1959	1958	1959	1958	1959
I ...	70	67	13.2	10.9	177.8	178.4	93.8	88.7	18.7	17.2	5 174	5 644	738	688	683	463	14.9	13.8
II ...	86		12.5	10.5	176.5	178.6	89.6	87.8	16.7	17.5	4 677	4 423	638	646	589	472	12.7	14.0
III ...	96		12.2		195.7		97.9		16.6		5 166		700		651		14.6	
IV ...	96		11.1		149.3		81.5		16.2		4 975		589		529		12.2	
V ...	105		13.1		173.5		92.6		17.5		4 796		625		544		12.3	
VI ...	80		4.0		146.3		84.7		16.0		4 628		598		555		12.4	
VII ...	88		15.9		152.7		85.0		17.7		3 930		621		582		6.2	
VIII ...	81		13.0		166.7		81.5		18.1		4 693		669		623		12.0	
IX ...	74		10.0		187.6		98.0		17.5		5 289		653		559		11.9	
X ...	78		9.8		194.5		103.5		20.6		5 667		704		539		13.5	
XI ...	69		13.6		189.4		98.5		20.3		5 694		695		511		12.9	
XII ...	64		12.2		155.8		77.7		18.9		6 011		657		478		12.3	

SITC No	561.02		1) 599.01		631.01—02		631.03		1) 641.01—03, 08—19		641.01		641.02		1) 641.03		1) 641.04—05, 19	
	Superfosfaatti*) Superfosfat*) Superphosphate*)		Fenolipuristusaine*) Fenolipressmassa*) Phenoplasts*)		Vaneri*) Faner*) Plywood and veneers*)		Kuitulevy*) Fiberplattor*) Fibreboard*)		Papperi*) — Papper*) — Paper*)		Yhteensä Summa Total		Siltä — Därav — Of which		Pahvi ja kartonki*) Papp och kartong*) Cardboard*)			
Vuosi ja kuukausi År och månad Year and month	milj. kg mill kg		1 000 kg		1 000 m³		1 000 t											
1953 ...	273.0	293	243.0	106.1	738.7	437.6	113.6	108.6	197.9									
1954 ...	264.1	546	339.4	128.8	840.0	445.0	132.5	166.9	254.4									
1955 ...	260.0	593	364.1	135.9	1 004.0	526.3	172.1	202.2	286.2									
1956 ...	329.5	573	260.0	130.9	1 102.2	592.2	190.4	203.1	293.3									
1957 ...	356.6	377	295.0	131.5	1 165.2	616.6	199.3	222.6	385.7									
*1958 ...	155.8	252	285.1	139.2	1 165.0	612.6	206.4	218.3	421.8									
	1958	1959	1958	1959	1958	1959	1958	1959	1958	1959	1958	1959	1958	1959	1958	1959	1958	1959
I ...	16.1	22.7	16	27	28.9	27.3	11.7	11.9	91.5	99.9	46.8	51.9	14.8	16.4	19.1	21.5	33.7	32.3
II ...	10.1	19.9	9	28	28.4	28.9	11.4	10.9	87.5	98.1	44.1	52.1	15.9	15.7	18.6	20.8	34.6	
III ...	12.4		34		27.6		12.3		98.0		49.8		17.6		19.7		40.2	
IV ...	14.2		24		22.1		10.8		80.3		42.9		16.2		11.2		30.6	
V ...	12.2		8		22.3		11.8		97.9		51.7		18.2		17.0		32.6	
VI ...	17.3		15		16.3		9.4		91.2		46.0		18.5		16.9		29.6	
VII ...	8.1		24		16.4		8.9		103.6		56.2		16.9		20.6		37.5	
VIII ...	8.4		9		21.5		11.7		95.4		52.9		19.1		12.3		40.2	
IX ...	4.1		32		21.8		12.8		111.5		61.9		16.4		21.9		35.4	
X ...	9.7		30		28.0		13.2		110.4		53.5		21.7		22.6		38.8	
XI ...	21.3		26		26.5		13.5		106.3		55.5		17.7		21.0		37.5	
XII ...	21.9		25		25.3		11.7		91.4		51.3		13.4		17.4		31.1	

1) Tavaranimikkeistön numero käsittää myös muita tuotteita kuin allamainitun — \*) Vuositiedot 1953—55 ovat teollisuustilaston mukaiset. Vuosien 1956—58 tiedot on saatu teollisuustuotannon kuukausi-indeksi-alkusäleistöstä — \*) Kuivaa painoa.

2) Numret i varunomenklaturen omfattar även andra produkter än den nedannämnda — \*) Uppgifterna för åren 1953—55 är enligt industristatistiken. Uppgifterna för åren 1956—58 baserar sig på primärmaterialiet för månadsindex över industriproduktionen — \*) Torr vikt.

3) The item of SITC also contains other products than that below — \*) 1953—55 according to industrial statistics. 1956—58 according to data collected for monthly index of industrial production — \*) Dry weight.

## 3. Tuotetilastoja (jatk.) — Produktstatistik (forts.) — Production statistics (cont.)

SITC No	651.02	651.03—04		652.01—02		653.02		661.02		1) 662.01		664.03		681.01		
Vuosi ja kuukausi År och månad Year and month	Villalanka *) Ullgarn *) Wool yarn *)	Puuvillalanka *) Bomullsgarn *) Cotton yarn *)		Puuvilla- kangas *) Bomulls- tyger *) Cotton fabrics *)		Villakangas *) Ylletyger *) Woolen and worsted fabrics *)		Sementti *) Cement *) Cement *)		Tillet *) Tegel *) Bricks *)		Ikkunalasi *) Fönsterglas *) Window glass *)		Harkkoranta *) Tackjärn *) Pig iron *)		
	1 000 kg								milj. kg mill. kg		milj. kpl mill. st.		1 000 m <sup>2</sup>		1 000 kg	
1953 ...	6 990	14 323		10 299		4 576		937.0		178.7		4 000		79 491		
1954 ...	7 858	13 711		9 765		4 922		1 101.0		189.3		3 766		73 981		
1955 ...	8 410	14 299		10 504		5 497		1 040.5		188.7		3 854		114 231		
1956 ...	8 632	14 786		11 603		6 541		959.6		180.1		4 930		102 961		
1957 ...	8 244	16 926		14 028		5 420		945.4		185.6		5 426		128 525		
*1958 ...	7 964	14 078		10 365		4 340		925.4		147.8		3 729		101 045		
	1958	1959	1958	1959	1958	1959	1958	1959	1958	1959	1958	1959	1958	1959	1958	1959
I ....	671	667	1 490	1 186	1 087	845	407	374	59.2	73.6	4.0	3.0	303	489	11 382	9 233
II ....	673	676	1 389	1 347	1 008	966	384	411	51.3		3.0		292	485	10 691	
III ....	702		1 333		1 001		347		56.5		3.5		300		8 911	
IV ....	674		1 210		963		304		51.3		5.5		242		8 228	
V ....	669		1 171		846		341		86.9		11.0		35		9 433	
VI ....	650		1 106		825		300		91.9		17.0		101		7 401	
VII ....	358		360		305		174		88.8		26.0		213		7 284	
VIII ....	664		1 128		856		373		93.1		21.0		414		3 694	
IX ....	704		1 155		843		435		88.8		19.0		443		4 708	
X ....	840		1 313		899		492		86.2		16.0		459		9 438	
XI ....	745		1 274		938		423		90.9		14.0		451		9 775	
XII ....	614		1 149		794		360		80.5		7.8		476		10 100	

SITC No	1) 681.03, 15		681.04—13		1) 681.04		681.08		1) 681.12		1) 682.02		812.02			
Vuosi ja kuukausi År och månad Year and month	Valanteet *) Göt *) Steel ingots *)		Teräsvalu- tavara *) Stålgjutgods *) Steel castings *)		Valssauvut tuotteet *) — Valsprodukter *) — Rolled products *)				Kuparikatodit *) Koppar- katoder *) Copper (cathodes) *)		Keraamiset saniteetti- valmistet *) Keramiskt sanitetsgods *) Sanitary ceramic articles *)					
	1 000 kg		1 000 kg		Yhteensä Summa Total		Siitä — Därav — Of which									
	1958	1959	1958	1959	1958	1959	Betonirauta ja teräs Betongjärn och stål Reinforcing iron and steel	Ratakiskot Räls Rails	Valssilanka Valstråd Rolled wire							
1953 ...	137 573		8 941		116 646		30 275		25 150		25 418		19 789		3 171	
1954 ...	165 205		10 034		155 524		64 130		6 146		26 862		21 365		4 276	
1955 ...	167 342		9 569		178 379		71 434		25 022		32 411		22 301		5 867	
1956 ...	185 416		11 616		180 084		75 869		24 338		16 694		22 468		5 225	
1957 ...	195 833		12 865		194 649		64 265		33 408		23 519		25 827		5 530	
*1958 ...	177 048		11 361		148 440		64 460		18 750		25 293		30 729		5 352	
	1958	1959	1958	1959	1958	1959	1958	1959	1958	1959	1958	1959	1958	1959	1958	1959
I ....	18 366	18 473	1 099	774	13 479	15 043	2 564	6 591	919	654	1 481	3 782	2 625	2 858	520	508
II ....	15 436		1 075		12 043		3 003		320		2 792		2 316	2 552	471	564
III ....	18 010		1 119		13 691		6 374		2 472		1 633		2 413		397	
IV ....	16 117		1 021		12 123		4 232		2 601		3 691		2 501		374	
V ....	14 985		1 153		9 957		5 125		328		2 410		2 639		418	
VI ....	11 571		1 062		8 162		4 594		446		785		2 568		523	
VII ....	13 450		516		7 129		4 607		458		930		2 192		67	
VIII ....	11 051		805		10 678		6 261		—		1 959		2 564		478	
IX ....	7 907		825		9 349		5 662		—		2 993		2 575		553	
X ....	16 572		912		14 855		7 042		3 648		2 074		2 829		578	
XI ....	16 924		846		18 947		6 931		4 695		2 284		2 714		512	
XII ....	16 659		928		18 027		8 065		2 863		2 261		2 793		461	

1) Tavaranimikkeistön numero käsittää myös muita tuotteita kuin allamainitun — \*) Vuositiedot 1953—55 ovat teollisuustilaston mukaiset Vuosien 1956—58 tiedot on saatu teollisuustuotannon kuukausi-indeksin alkuaineistosta — \*) Vuodesta 1954 poltettu klinkerimäärä muunnettuna sementiksi.

2) Numret i varunomenklaturen omfattar även andra produkter än den nedannämnda — \*) Uppgifterna för åren 1953—55 är enligt industristatistiken. Uppgifterna för åren 1956—58 baserar sig på primärmaterialet för månadsindex över industriproduktionen — \*) Från år 1954 bränd klinker omräknad till cement.

3) The item of SITC also contains other products than that below — \*) 1953—55 according to industrial statistics. 1956—58 according to data collected for monthly index of industrial production — \*) From 1954 on burned clinker converted into cement.

4. Teollisuustuotannon volyymi-indeksi — Volymindex för industriproduktionen — Index of industrial production  
1954 = 100. Ryhmien painot ilmoitettu sulussa — Gruppvikterna angivna inom parentes — Group weights in parentheses

Vuosi ja kuukausi År och månad Year and month	Koko teollisuus Hela industrin Total industry (100)		Investointi- tavarat <sup>1)</sup> Investerings- varor <sup>1)</sup> Investment goods <sup>1)</sup> (12.7)		Muut tuo- tanta- hyödykkeet <sup>2)</sup> Andra produk- tionsföremö- heter <sup>2)</sup> Other pro- ducers' goods <sup>2)</sup> (54.6)		Kulutus- hyödykkeet Konsumtions- föremöheter Consumers' goods (32.7)		Toimialaryhmät <sup>3)</sup> — Branschgrupper <sup>3)</sup> — Branches <sup>3)</sup>								
									1		2-3		Siitä — Därav — Of which				
									Kavannais- teollisuus Gruv- o. a. extraktiv industri Mining and quarrying (1.7)		Tehdas- teollisuus Fabriksindustri Manufacturing (89.5)		20 Elintarvike- teollisuus Livsmedels- industri Food manu- facturing industries (10.0)		21-22 Juomia val- mistava ja tupakka- teollisuus Dryckes- varu- och tobaks- industri Beverage industries and tobacco manufactures (2.3)		
1955 .....	111		116		109		113		116		110		109		106		
1956 .....	114		117		110		120		123		113		120		104		
1957 .....	117		118		118		117		134		115		119		102		
*1958 .....	111		110		113		109		134		108		119		96		
		*1958	*1959	*1958	*1959	*1958	*1959	*1958	*1959	*1958	*1959	*1958	*1959	*1958	*1959	*1958	*1959
I .....	114	110	122	109	115	109	108	111	119	126	110	106	110	80	79		
II .....	110		119		111		104		124		107		101		78		
III .....	119		118		121		115		139		116		112		85		
IV .....	109		112		107		110		128		107		107		127		
V .....	112		106		113		111		135		109		117		102		
VI .....	106		107		105		107		145		103		122		105		
VII .....	87		67		95		82		133		82		127		117		
VIII .....	112		104		114		112		135		109		126		101		
IX .....	118		118		118		119		128		116		124		92		
X .....	127		124		129		126		154		125		150		98		
XI .....	119		114		124		112		148		115		134		82		
XII .....	105		104		106		104		120		101		104		84		

Vuosi ja kuukausi År och månad Year and month	Toimialaryhmät <sup>3)</sup> — Branschgrupper <sup>3)</sup> — Branches <sup>3)</sup>																
	Siitä — Därav — Of which																
	23		24		25		27		28		29-30		31		33		
Tekstiili- teollisuus Textilindustri Manufacture of textiles (8.1)		Kenkä- vaatetus- ja ompelu- teollisuus Sko-, konfek- tions- och sömnads- industri Manufacture of footwear, other wearing apparel and made-up textile goods (5.0)		Punteollisuus Träindustri Manufacture of wood and cork, except manu- facture of furniture (8.0)		Paperiteolli- suus Pappers- industri Manufacture of paper and paper products (10.6)		Graafinen teollisuus Grafisk industri Printing, publishing and allied industries (5.2)		Nahka- nahkateos- ja kumiteollisuus Skinn-, läder-, lädervaru och gummi- industri Manufacture of leather, leather products (except footwear) and rubber products (2.3)		Kemian teollisuus Kemisk industri Manufacture of chemicals and chemical products (5.0)		Savi-, lasi- ja kivenjalos- tusteollisuus Ler-, glas- och stenför- ädlingsindustri Manufacture of non- metallic mineral products (3.8)			
1955 .....	116		117		99		115		108		113		107		107		
1956 .....	124		126		76		122		113		115		116		104		
1957 .....	117		113		81		134		118		106		128		106		
*1958 .....	92		100		89		133		119		92		123		89		
		*1958	*1959	*1958	*1959	*1958	*1959	*1958	*1959	*1958	*1959	*1958	*1959	*1958	*1959	*1958	*1959
I .....	105	99	91	115	85	79	129	130	128	122	91	86	134	120	76	76	
II .....	102		99		95		127		117		87		120		65		
III .....	104		127		105		144		124		90		135		76		
IV .....	97		105		100		115		118		84		121		70		
V .....	87		118		107		129		120		88		127		91		
VI .....	85		86		81		119		114		95		112		95		
VII .....	25		44		87		127		87		33		94		93		
VIII .....	95		102		87		133		111		101		122		108		
IX .....	101		106		80		148		125		120		131		108		
X .....	107		119		90		155		132		122		130		108		
XI .....	106		110		80		145		122		109		132		100		
XII .....	90		93		75		119		127		89		120		83		

<sup>1)</sup> Tuotannolliseen toimintaan käytettävät koneet ja kuljetusneuvot — <sup>1)</sup> Maskiner och transportmedel för produktionsändamål — <sup>1)</sup> Machines and transport equipment made for productive activity.

<sup>2)</sup> Raaka-aineet, polttoaineet, voiteluaineet ym. — <sup>2)</sup> Råvaror, bränsle, smörjorjor m. m. — <sup>2)</sup> Raw materials, fuel, lubricants, etc.

<sup>3)</sup> Teollisuusryhmien numerointi on kansainvälisen ISIC-nimikkeistön mukainen. Pienien ryhmien 26, 32 ja 39, joiden paino yhteensä on 3,2, indeksejä ei julkaista erikseen, mutta ne sisältyvät pääryhmien indekseihin — <sup>3)</sup> Industrigruppernas numrering följer den internationella nomenklaturen (ISIC). För de små grupperna 26, 32 och 39, vilkas sammanlagda vikt utgör 3,2, publiceras icke gruppindexar, men dessa grupper ingår i indextalen för huvudgrupperna — <sup>3)</sup> Industrial groups have been numbered according to the international nomenclature (ISIC). Indices for the small groups 26, 32 and 39, the total weight of which is 3,2, are not published separately but they are included in the indices of the main groups.

Vuosi ja kuukausi År och månad Year and month	Toimialaryhmät (jatk.) <sup>1)</sup> — Branschgrupper (forts.) <sup>1)</sup> — Branches (cont.) <sup>1)</sup>											Tehdasteollisuuden erikoisindeksejä Specialindexar för fabriksindustri Special indices of manufacturing						
	Siitä — Därav — Of which											5						
	34		35		36		37		38		Sähkö-, kaasu-, vesijohtolyma. laitokset El-, gas- och vattenverk m. m. Electricity, gas, water and sanitary services		25, 27		34-38		20-24, 26, 28-33, 39	
Metallien perusteollisuus Metallverk Basic metal industries		Metallituote- teollisuus Metall- manu- faktur Manu- facture of metal pro- ducts, except machinery and trans- port equipment		Kone- teollisuus Maskin- industri Manu- facture of machinery, except electrical machinery		Sähkötek- nillinen teollisuus Elektro- teknisk industri Manu- facture of electrical machinery, apparatus, appliances and supplies		Kulku- neuvo- teollisuus Transport- medels- industri Manu- facture of transport equipment				Puu- ja paperi- teollisuus Trä- och pappers- industri Manu- facture of wood, cork, paper and paper products		Metalli- teollisuus Metall- industri Manu- facture of metal		Muu tehdas- teollisuus Annan fabriks- industri Other manu- facturing industries		
(2.5)		(4.3)		(8.3)		(3.6)		(6.7)		(8.8)		(19.2)		(25.4)		(44.9)		
1955 .....	105	113	108	116	114	117	108	111	111			108	111	111				
1956 .....	107	115	108	114	119	121	102	113	118			102	113	118				
1957 .....	118	113	113	117	125	135	110	117	116			110	117	116				
*1958 .....	107	98	107	97	117	139	113	107	107			113	107	107				
	*1958	*1959	*1958	*1959	*1958	*1959	*1958	*1959	*1958	*1959	*1958	*1959	*1958	*1959	*1958	*1959	*1958	*1959
I .....	120	114	105	96	117	110	101	90	128	112	154	147	109	107	116	106	106	105
II .....	106		112		112		108		127		135		113		115		101	
III .....	115		108		116		104		126		148		127		115		111	
IV .....	107		97		108		98		118		126		108		107		105	
V .....	108		95		102		92		116		133		119		104		108	
VI .....	95		97		104		93		117		125		102		104		103	
VII .....	76		53		68		50		78		128		109		66		80	
VIII .....	92		103		104		93		110		138		112		103		111	
IX .....	93		107		114		109		124		139		118		113		117	
X .....	124		111		121		111		132		150		126		121		126	
XI .....	124		98		110		107		120		148		116		112		118	
XII .....	122		93		102		97		108		140		99		103		102	

<sup>1)</sup> Teollisuusryhmien numerointi on kansainvälisen ISIC-nimikkeistön mukainen. Pienien ryhmien 26, 32 ja 39, joiden paino yhteensä on 3.2, indeksejä ei julkaista erikseen, mutta ne sisältyvät pääryhmien indekseihin.

<sup>2)</sup> Industrigruppernas numrering följer den internationella nomenklaturen (ISIC). För de små grupperna 26, 32 och 39, vilkas sammanlagda vikt utgör 3.2, publiceras icke gruppindexar, men dessa grupper ingår i indextalen för huvudgrupperna.

<sup>3)</sup> Industrial groups have been numbered according to the international nomenclature (ISIC). Indices for the small groups 26, 32 and 39, the total weight of which is 3.2 are not published separately but they are included in the indices of the main groups.

### 5. Myönnettyt talonrakennusluvut — Beviljade byggnadstillstånd — Granted building permits

Vuosi ja neljännes År och kvartal Year and quarter	Kaikki rakennukset — Alla byggnader — All buildings						Kivirakennukset — Stenbyggnader — Buildings of stone					
	Asuin- raken- nukset Bostads- byggnader Residential buildings	Maatalous- raken- nukset Ekonomie- byggnader Farm buildings	Teollisuus- raken- nukset Industri- byggnader Industrial buildings	Liike- raken- nukset Affärs- byggnader Business buildings	Julkiset raken- nukset Offentliga byggnader Public buildings	Yhteensä <sup>1)</sup> Summa <sup>1)</sup> Total <sup>1)</sup>	Asuin- raken- nukset Bostads- byggnader Residential buildings	Maa- talous- raken- nukset Ekono- miebyg- gnader Farm buildings	Teolli- suus- raken- nukset Industri- byggnader Industrial buildings	Liike- raken- nukset Affärs- byggnader Business buildings	Julkiset raken- nukset Offentliga byggnader Public buildings	Yhteensä <sup>1)</sup> Summa <sup>1)</sup> Total <sup>1)</sup>
	Tilavuus — Kubikinnehåll — Cubic capacity — 1 000 000 m <sup>3</sup>											
	Koko maa — Hela riket — Whole country											
1954 ....	12.09	5.52	2.83	1.56	2.32	25.64	3.72	3.34	2.57	1.09	1.96	12.78
1955 ....	11.90	4.56	3.44	1.81	2.03	25.29	4.20	2.83	3.16	1.30	1.67	13.40
1956 ....	10.20	3.20	3.10	1.70	2.10	21.68	4.33	2.02	2.68	1.33	1.68	12.19
1957 ....	8.65	3.11	2.59	1.19	1.84	18.83	3.49	1.76	2.18	0.88	1.57	10.07
1958 ....	8.44	3.27	2.15	1.42	1.68	18.17	4.10	1.56	1.71	1.10	1.42	10.03
1957 I	1.68	0.83	0.53	0.24	0.32	3.86	0.66	0.48	0.50	0.15	0.26	2.10
II	2.73	1.14	0.70	0.44	0.44	5.98	0.76	0.66	0.58	0.35	0.39	2.80
III	2.34	0.66	0.51	0.24	0.45	4.62	1.07	0.38	0.44	0.16	0.41	2.50
IV	1.90	0.48	0.85	0.27	0.63	4.37	1.00	0.24	0.66	0.22	0.51	2.67
1958 I	1.19	0.73	0.34	0.17	0.55	3.13	0.46	0.37	0.26	0.14	0.47	1.72
II	2.35	1.25	0.56	0.39	0.44	5.44	0.73	0.64	0.47	0.28	0.38	2.54
III	2.23	0.75	0.47	0.50	0.27	4.59	1.13	0.32	0.37	0.41	0.23	2.48
IV	2.67	0.54	0.78	0.36	0.42	5.01	1.78	0.23	0.61	0.27	0.34	3.29

<sup>1)</sup> Näihin lukuihin sisältyvät myös edellisiin ryhmiin kuulumattomat rakennukset, kuten kylmät kesäasunnot, omakotitalojen talousrakennukset yms.

<sup>2)</sup> I dessa siffror ingår även de byggnader, som ej tillhör ovan nämnda grupper, såsom kalla sommarbostäder, egna hems ekonomiebyggnader m. m.

<sup>3)</sup> Including buildings not mentioned above, e.g. summer-houses, sheds, etc.

6. Voimassaolevat käyttämättömät rakennusluvut<sup>1)</sup> — I kraft varande icke utnyttjade byggnadstillstånd<sup>1)</sup> — *Building permits not used<sup>1)</sup>*

Vuoden ja neljänneksen lopussa Vid utgången av End of	Kaikki rakennukset — Alla byggnader — <i>All buildings</i>						Kivirakennukset — Stenbyggnader — <i>Buildings of stone</i>					
	Asuinrakennukset Bostadsbyggnader Residential buildings	Maatalousrakennukset Ekonomiebyggnader Farm buildings	Teollisuusrakennukset Industribyggnader Industrial buildings	Liikeraennukset Affärsbyggnader Business buildings	Julkiset rakennukset Offentliga byggnader Public buildings	Yhteensä*) Summa *) Total *)	Asuinrakennukset Bostadsbyggnader Residential buildings	Maatalousrakennukset Ekonomiebyggnader Farm buildings	Teollisuusrakennukset Industribyggnader Industrial buildings	Liikeraennukset Affärsbyggnader Business buildings	Julkiset rakennukset Offentliga byggnader Public buildings	Yhteensä*) Summa *) Total *)
	Tilavuus — Kubikinhåll — <i>Cubic capacity</i> — 1 000 000 m <sup>3</sup>											
	Koko maa <sup>3)</sup> — Hela riket <sup>3)</sup> — <i>Whole country<sup>3)</sup></i>											
1957 ....	3.37	1.69	0.58	0.30	0.33	6.93	0.69	0.92	0.47	0.20	0.26	2.60
*1958 ....	3.12	1.79	0.61	0.29	0.27	6.69	0.63	0.89	0.49	0.19	0.19	2.45
1957 I	3.81	2.14	0.57	0.32	0.29	7.77	0.55	1.30	0.49	0.21	0.18	2.79
II	3.57	1.87	0.72	0.34	0.33	7.51	0.67	1.07	0.60	0.24	0.24	2.89
III	3.30	1.57	0.56	0.28	0.39	6.75	0.73	0.88	0.48	0.19	0.31	2.64
IV	3.37	1.69	0.58	0.30	0.33	6.93	0.69	0.92	0.47	0.20	0.26	2.60
*1958 I	3.78	2.33	0.52	0.32	0.41	8.08	0.67	1.22	0.44	0.22	0.31	2.92
II	3.33	2.08	0.42	0.38	0.38	7.31	0.68	1.02	0.32	0.27	0.29	2.65
III	3.09	1.67	0.48	0.32	0.24	6.40	0.80	0.86	0.39	0.22	0.15	2.47
IV	3.12	1.79	0.61	0.29	0.27	6.69	0.63	0.89	0.49	0.19	0.19	2.45
	Kaupungit <sup>3)</sup> ja kauppalat — Städer <sup>3)</sup> och köpingar — <i>Towns<sup>3)</sup> and market towns</i>											
1957 ....	1.43	0.05	0.39	0.19	0.14	2.42	0.48	0.01	0.31	0.15	0.13	1.10
*1958 ....	1.24	0.08	0.49	0.19	0.12	2.34	0.39	0.03	0.39	0.15	0.10	1.09
1957 I	1.56	0.05	0.41	0.19	0.15	2.57	0.45	0.01	0.36	0.15	0.13	1.12
II	1.57	0.06	0.50	0.22	0.20	2.80	0.52	0.01	0.42	0.18	0.18	1.34
III	1.47	0.05	0.38	0.17	0.26	2.56	0.52	0.01	0.33	0.14	0.23	1.25
IV	1.43	0.05	0.39	0.19	0.14	2.42	0.48	0.01	0.31	0.15	0.13	1.10
*1958 I	1.38	0.07	0.40	0.20	0.20	2.47	0.39	0.01	0.35	0.16	0.18	0.11
II	1.29	0.07	0.31	0.24	0.20	2.35	0.45	0.02	0.24	0.19	0.18	1.11
III	1.30	0.07	0.36	0.21	0.12	2.28	0.54	0.03	0.29	0.16	0.10	1.14
IV	1.24	0.08	0.49	0.19	0.12	2.34	0.39	0.03	0.39	0.15	0.10	1.09

7. Keskenäiset talonrakennustyöt — Igångvarande husbyggnadsarbeten — *Building works not completed*

Vuoden ja neljänneksen lopussa Vid utgången av End of	Kaikki rakennukset — Alla byggnader — <i>All buildings</i>						Kivirakennukset — Stenbyggnader — <i>Buildings of stone</i>					
	Asuinrakennukset Bostadsbyggnader Residential buildings	Maatalousrakennukset Ekonomiebyggnader Farm buildings	Teollisuusrakennukset Industribyggnader Industrial buildings	Liikeraennukset Affärsbyggnader Business buildings	Julkiset rakennukset Offentliga byggnader Public buildings	Yhteensä*) Summa *) Total *)	Asuinrakennukset Bostadsbyggnader Residential buildings	Maatalousrakennukset Ekonomiebyggnader Farm buildings	Teollisuusrakennukset Industribyggnader Industrial buildings	Liikeraennukset Affärsbyggnader Business buildings	Julkiset rakennukset Offentliga byggnader Public buildings	Yhteensä*) Summa *) Total *)
	Tilavuus — Kubikinhåll — <i>Cubic capacity</i> — 1 000 000 m <sup>3</sup>											
	Koko maa — Hela riket — <i>Whole country</i>											
1957 ....	9.79	2.88	2.39	1.52	3.61	20.86	4.24	1.93	2.16	1.37	3.28	13.11
*1958 ....	9.38	2.93	2.80	1.25	3.34	20.38	4.48	1.74	2.46	1.06	3.09	12.96
1957 I	10.29	3.11	2.28	1.86	3.75	21.87	4.65	2.16	2.06	1.68	3.37	13.99
II	11.86	4.10	2.41	1.60	3.76	24.56	4.80	2.77	2.15	1.37	3.40	14.58
III	11.82	4.13	2.63	1.55	3.44	24.44	4.40	2.78	2.44	1.31	3.14	14.18
IV	9.79	2.88	2.39	1.52	3.61	20.86	4.24	1.93	2.16	1.37	3.28	13.11
*1958 I	9.32	2.68	2.02	1.35	3.96	19.85	4.15	1.80	1.71	1.23	3.59	12.53
II	10.57	3.78	2.67	1.20	3.95	23.04	4.37	2.42	2.31	1.00	3.58	13.83
III	10.53	3.96	2.68	1.40	3.47	22.94	4.20	2.40	2.33	1.17	3.14	13.40
IV	9.38	2.93	2.80	1.25	3.34	20.38	4.48	1.74	2.46	1.06	3.09	12.96
	Kaupungit ja kauppalat — Städer och köpingar — <i>Towns and market towns</i>											
1957 ....	5.97	0.03	2.05	1.30	2.43	12.00	3.88	0.01	1.87	1.25	2.40	9.50
*1958 ....	5.54	0.03	2.47	1.02	2.35	11.66	3.99	0.01	2.21	0.93	2.31	9.55
1957 I	6.50	0.04	1.97	1.66	2.33	12.64	4.34	0.02	1.80	1.58	2.30	10.07
II	6.96	0.04	2.06	1.34	2.30	12.86	4.45	0.02	1.85	1.24	2.28	9.87
III	6.77	0.04	2.26	1.28	2.31	12.86	4.04	0.01	2.13	1.18	2.29	9.69
IV	5.97	0.03	2.05	1.30	2.43	12.00	3.88	0.01	1.87	1.25	2.40	9.50
*1958 I	5.73	0.02	1.61	1.18	2.59	11.26	3.79	0.01	1.36	1.14	2.55	8.86
II	5.95	0.03	2.31	0.97	2.58	12.11	3.93	0.01	2.01	0.89	2.55	9.48
III	5.69	0.04	2.28	1.08	2.27	11.64	3.69	0.02	2.03	1.00	2.24	9.08
IV	5.54	0.03	2.47	1.02	2.35	11.66	3.99	0.01	2.21	0.93	2.31	9.55

<sup>1)</sup> Uusittu taulu. Laskemalla yhteen tiedot taulusta 6 ja 7 päästään aikaisempaan käsitteeseen »Käynnissä olleet talonrakennustyöt». Kuutiomäärä tarkoittaa rakennusten lopullista tilavuutta.

<sup>2)</sup> Tabellen är förnyad. Genom att summera uppgifterna från tabell 6 och 7 erhålles det tidigare begreppet »Igångvarande husbyggnadsarbeten». Kubikinhållet avser byggnadernas kub som färdiga.

<sup>3)</sup> New table. The sum of building permits not used and building works not completed equals data in the earlier table on buildings under construction. The cubic capacity is that of completed buildings.

<sup>4)</sup> Näihin lukuihin sisältyvät myös edellisiin ryhmiin kuulumattomat rakennukset, kuten kylmät kesäasunnot, omakotitalojen talousrakennukset yms.

<sup>5)</sup> I dessa siffror ingår även de byggnader, som ej tillhör ovan nämnda grupper, såsom kalla sommarbostäder, egna hems ekonomiebyggnader m. m.

<sup>6)</sup> Including buildings not mentioned above e.g. summer-houses, sheds, etc.

<sup>7)</sup> Helsingin lukuunottamatta — Exkl. Helsingfors — Excl. Helsinki.

## 8. Valmistuneet rakennukset — Färdigställda byggnader — Completed buildings

Vuosi ja neljännes År och kvartal Year and quarter	Kaikki rakennukset — Alla byggnader — All buildings						Kivirakennukset — Stenbyggnader — Buildings of stone					
	Asuin- raken- nukset Bostads- byggnader Residential buildings	Maa- talous- raken- nukset Ekono- miebyg- nader Farm buildings	Teoli- suus- raken- nukset Industri- byggnader Industrial buildings	Liike- raken- nukset Affärs- byggnader Business buildings	Julkiset raken- nukset Offentliga byggnader Public buildings	Yhteensä <sup>1)</sup> Summa <sup>1)</sup> Total <sup>1)</sup>	Asuin- raken- nukset Bostads- byggnader Residential buildings	Maa- talous- raken- nukset Ekono- miebyg- nader Farm buildings	Teoli- suus- raken- nukset Industri- byggnader Industrial buildings	Liike- raken- nukset Affärs- byggnader Business buildings	Julkiset raken- nukset Offentliga byggnader Public buildings	Yhteensä <sup>1)</sup> Summa <sup>1)</sup> Total <sup>1)</sup>
Tilavuus — Kubikinnehåll — Cubic capacity — 1 000 000 m <sup>3</sup>												
Koko maa — Hela riket — Whole country												
1954 .....	9.36	5.24	2.16	1.38	2.87	22.02	2.88	3.23	1.86	1.09	2.48	11.59
1955 .....	9.47	4.29	2.08	1.04	2.29	20.25	3.04	2.78	1.81	0.72	2.03	10.43
1956 .....	8.82	2.83	3.28	1.31	2.42	19.92	3.74	1.90	2.91	1.00	1.94	11.76
1957 .....	9.56	3.20	2.74	1.40	2.68	20.81	4.04	2.01	2.32	1.04	2.26	11.83
*1958 .....	8.32	2.96	2.11	1.41	2.90	18.92	3.63	1.69	1.76	1.12	2.51	10.86
1957 I	1.74	0.28	0.78	0.35	0.60	3.87	0.83	0.18	0.71	0.23	0.52	2.49
II	1.57	0.31	0.39	0.29	0.40	3.15	0.80	0.19	0.35	0.26	0.32	1.94
III	2.44	0.94	0.70	0.36	1.09	5.95	1.21	0.56	0.51	0.29	0.96	3.56
IV	3.81	1.67	0.87	0.40	0.59	7.84	1.20	1.08	0.75	0.26	0.46	3.84
*1958 I	1.46	0.26	0.38	0.49	0.44	3.20	0.76	0.16	0.33	0.46	0.38	2.12
II	1.33	0.34	0.60	0.15	0.64	3.28	0.67	0.19	0.54	0.11	0.59	2.13
III	2.28	0.98	0.34	0.25	1.03	5.32	1.04	0.53	0.24	0.17	0.89	2.91
IV	3.25	1.38	0.79	0.52	0.79	7.12	1.16	0.81	0.65	0.38	0.65	3.70
Kaupungit ja kauppalat — Städer och köpingar — Towns and market towns												
1954 .....	4.04	0.03	1.24	0.98	1.37	7.84	2.49	0.00	1.04	0.90	1.33	5.80
1955 .....	4.72	0.02	1.51	0.63	1.29	8.40	2.67	0.01	1.41	0.54	1.24	5.90
1956 .....	5.59	0.07	2.69	0.85	1.38	10.95	3.43	0.04	2.42	0.74	1.27	8.04
1957 .....	5.80	0.06	2.22	1.08	1.47	10.89	3.75	0.03	1.93	0.89	1.43	8.11
*1958 .....	4.74	0.02	1.56	1.04	1.63	9.25	3.21	0.00	1.35	0.94	1.59	7.17
1957 I	1.32	0.01	0.70	0.28	0.44	2.79	0.77	0.01	0.65	0.19	0.43	2.06
II	1.05	0.01	0.29	0.24	0.18	1.81	0.75	0.00	0.27	0.23	0.17	1.43
III	1.44	0.02	0.54	0.27	0.56	2.89	1.12	0.01	0.39	0.25	0.55	2.33
IV	1.99	0.02	0.69	0.29	0.29	3.40	1.11	0.01	0.62	0.22	0.28	2.29
*1958 I	0.96	0.00	0.31	0.42	0.22	1.97	0.67	—	0.28	0.41	0.21	1.59
II	0.83	0.01	0.41	0.09	0.45	1.84	0.59	0.00	0.38	0.08	0.44	1.51
III	1.28	0.00	0.24	0.18	0.57	2.34	0.94	0.00	0.17	0.15	0.55	1.83
IV	1.67	0.01	0.60	0.35	0.39	3.10	1.01	0.00	0.52	0.30	0.39	2.24

<sup>1)</sup> Näihin lukuihin sisältyvät myös edellisiin ryhmiin kuulumattomat rakennukset, kuten kylmät kesäasunnot, omakotitalojen talusrakennukset yms.

<sup>2)</sup> I dessa siffror ingår även de byggnader, som ej tillhör ovan nämnda grupper, såsom kalla sommarbostäder, egna hems ekonomiebyggnader m.m.

<sup>3)</sup> Including buildings not mentioned above, e.g. summer-houses, sheds, etc.

## 9. Asuntojen tuotanto — Bostadsproduktionen — Dwelling production

Sosiaalisen tutkimustoimiston mukaan — Enligt Byrån för social forskning — According to the Bureau of Social Research

Vuosi ja neljännes År och kvartal Year and quarter	Asuinhuoneistoja Bostadslägenheter Dwellings	Asuinhuoneita Boningsrum Rooms	Huoneistoala m <sup>2</sup> Lägenhetsyta m <sup>2</sup> Floor area m <sup>2</sup>	Asuinhuoneistoja Bostadslägenheter Dwellings	Asuinhuoneita Boningsrum Rooms	Huoneistoala m <sup>2</sup> Lägenhetsyta m <sup>2</sup> Floor area m <sup>2</sup>
Kaupungit ja kauppalat — Städer och köpingar Towns and market towns						
1953 .....	11 685	36 403	..	17 964	..	..
1954 .....	15 330	44 190	..	16 828	..	..
1955 .....	16 876	48 307	929 166	16 315	..	..
1956 .....	19 106	57 799	1 107 264	11 365	..	..
1957 .....	19 631	58 823	1 115 018	13 078	47 004	905 223
*1958 .....	17 802	54 440	1 002 647	12 201	44 513	861 847
1957 I	4 732	14 421	269 996	1 650	5 746	107 892
II	3 287	9 742	186 251	1 673	6 010	117 275
III	5 183	14 874	283 684	3 687	13 124	250 192
IV	6 429	19 786	375 087	6 068	22 124	429 864
*1958 I	3 272	10 012	187 962	1 609	5 795	111 651
II	2 953	9 210	168 453	1 832	6 614	128 425
III	4 868	14 476	265 186	3 666	13 141	254 288
IV	6 709	20 742	381 046	5 094	18 963	367 483
Maalaiskunnat — Landskommuner — Rural districts						

**10. Vähittäiskaupan myynnin arvo indeksilukuina**  
**Detailhandels försäljningsvärde i form av indextal**  
*Sales value in retail trade, index numbers*

1954 = 100

Tilastollisen päätoimiston vähittäiskauppatilaston mukaan.

Enligt Statistiska centralbyråns detaljhandelsstatistik.

According to the retail trade statistics of the Central Statistical Office.

Vuosi ja kuukausi År och månad Year and month	Kaikki vähittäiskaupat Alla detaljhandelsaffärer All retailers			Yleisvähittäiskaupat Allmän detaljhandel General retail shops			Erikoisalojen kaupat Branschaffärer Special shops											
	Tavaratalot Varuhus Department stores			Sekatavara- ja diversehandelsaffärer <sup>1)</sup> Rural retail shops etc. <sup>1)</sup>			Ravintola- ja tupakkakaupat Livsmedels- och tobaksaffärer Food and tobacco shops		Alkoholiikkeen myymälät Alkoholliques Slate liquor shops		Tekstiili-, vaatetus- ja nahkatavara- ja nahkatavara- ja tekstil-, bekkiähdä- och lädervaruaflärer Textile, clothing and leather article shops		Rauta-, sähkö- ja ur- heiluvälinekaupat Järn-, el- och sport- affärer Metalware, electric and sports article shops		Apteekit Apotek Pharmacies		Muiden toimialojen kaupat Övriga branschaffärer Other special shops	
	1956	1957	*1958	1956	1957	1958	1956	1957	1956	1957	1956	1957	1956	1957	1956	1957	1956	1957
1956 ...	122	139	120	119	123	119	132	127	132	126	127	110	133	152	135	127	132	
1957 ...	126	138	128	126	127	110	133	152	135	127	126	110	133	152	135	132	132	
*1958 ...	127	132	130	131	126	104	120	166	140	132	127	110	133	152	135	132	132	

**11. Tukkuiliikkeiden kotimainen myynti sekä osuuskauppojen vähittäismyynti**  
**Partiaffärernas inrikes försäljning samt andelsaffärernas minutförsäljning**  
*Sales of domestic wholesalers and retail sales of co-operative societies*

Tukkuiliikkeiden kotimainen myynti <sup>2)</sup> Partiaffärernas inrikes försäljning <sup>2)</sup> Sales of domestic wholesalers <sup>2)</sup>		Osuuskauppojen vähittäismyynti <sup>3)</sup> Andelsaffärernas minutförsäljning <sup>3)</sup> Retail sales of co-operative societies <sup>3)</sup>	
Myynti, milj. mk Försäljning, milj. mk Sales, mill. mk	1958	1959	1958
335 960	168 829	354 633	181 746
367 276	189 143	24 988	25 902
25 992	12 888	29 390	14 239
30 554	14 803	31 432	16 755
29 541	15 688	30 612	15 727
32 474	16 127	33 644	16 257
36 520	18 437	35 200	15 977
29 625	15 977	32 504	20 471

<sup>1)</sup> Myynti käsittää elintarvikkeiden lisäksi tekstiili- ja/tai taloustarvikkeita (maaseudun sekatavarakauppojen ja osuuskauppojen tavanomainen tavara-lajitelma) — <sup>2)</sup> Uuden Suomen mukaan. Liikerytyslaskennan tulosten perusteella käsitteivät tiedot v. 1952 n. 50 % maan kaikkien tukkuiliikkeiden myynnistä — <sup>3)</sup> SOK:n ja KK:n tilastojen mukaan. Liikerytyslaskennan tulosten mukaan käsitteivät tiedot v. 1952 kolmanneksen koko maan vähittäismyynnistä.

<sup>1)</sup> Försäljningen omfattar förutom livsmedel även textilier och/eller hushållsartiklar (typiskt varusortiment för lanthandlare och andelslag på landsbygden) — <sup>2)</sup> Enligt Uusi Suomi. Enligt företagsräkningens resultat omfattade uppgifterna för år 1952 omkring 50 % av försäljningen i landets samtliga partiaffärer — <sup>3)</sup> Enligt CHF samt KC. Enligt företagsräkningens resultat omfattade uppgifterna för år 1952 en tredjedel av försäljningen i landets samtliga minutfaffärer.

<sup>1)</sup> Sales consist of food articles and textile and/or household articles (typical rural retail trade) — <sup>2)</sup> According to Uusi Suomi. According to the results of the General Census of Business Establishments the data for 1952 cover about 50 per cent of the total sales of all wholesalers in the country — <sup>3)</sup> According to the Finnish Co-operative Wholesale Society Ltd. and the Central Union of Finnish Distributive Societies. According to the General Census of Business Establishments the data for 1952 cover one third of the total sales of all retailers in the country.

**12. Tuonnin ja viennin arvo — Värdet av importen och exporten — Value of imports and exports**

Vuosi ja kuukausi År och månad Year and month	Tuonti — Import — Imports							Vienti — Export — Exports						Koko vienti Total export Total export	Viennin (+) tai tuonnin (—) enemmys Överskott av exporten (+) eller importen (—) Export surplus (+) or import surplus (—)
	Raaka- aineet ja tuotanto- tarvik- keet Råmate- rial och produk- tionsför- nöden- heter Raw materials and pro- duction supplies	Siitä teollis- suo- teen Därav för in- dus- trin Of which for in- dus- try	Poltto- ja voi- telu- aineet Bränn- mate- rial o. smörj- medel Fuels and oils	Val- miit tavarat Färdi- ga varor Fini- shed goods	Siitä kulu- tus- tava- rat Därav kon- sum- tions- varor Of which con- sumers' goods	Koko tuonti Total import Total import	Maa- talous- tuot- teet Lant- bruks- pro- dukter Agri- cultural pro- ducts	Metsä- talous- tuot- teet Skogs- hus- häll- nings- pro- dukter For- estry pro- ducts	Teolli- suo- tuot- teet In- dus- tri- pro- dukter Indus- trial pro- ducts	Siitä — Därav — Of which					
										Puu- teolli- suo- s Trän- dus- tri Wood- work- ing	Paperi- teolli- suo- s Pap- pers- in- dus- tri Paper indus- try	Metalli- ja kone- pajateol- liisuus Metall- och verk- stads- indus- tri Metall industry and engi- neering			
1953	65.1	59.9	15.9	40.8	16.8	121.8	4.7	10.2	116.4	43.7	47.9	20.9	131.5	+ 9.7	
1954	86.4	80.5	17.3	48.4	19.6	152.1	5.1	13.6	137.5	49.7	61.7	21.0	156.6	+ 4.5	
1955	94.9	86.3	21.5	60.5	26.3	176.9	3.9	19.9	157.3	51.3	75.8	24.8	181.2	+ 4.3	
1956	104.3	93.4	27.4	71.8	28.4	203.5	6.2	17.3	154.5	40.5	81.8	25.1	178.0	-25.5	
1957	117.4	108.4	40.3	70.2	28.9	227.9	10.2	17.1	185.1	48.3	97.6	30.4	212.4	-15.5	
1958	119.5	111.1	32.6	81.0	32.4	233.1	10.7	19.4	217.6	57.8	115.2	34.0	247.9	+14.8	
1958 I— III	28.7	27.0	7.7	20.4	7.6	56.8	2.9	2.2	42.0	7.8	26.2	6.1	47.1	- 9.7	
I— VI	58.4	54.4	14.9	41.9	16.6	115.2	5.3	5.5	94.9	20.6	54.9	15.0	105.8	- 9.4	
I— IX	85.4	79.5	22.2	60.2	23.7	167.8	7.9	15.2	156.9	40.0	84.5	25.0	180.1	+12.3	
I— XII	119.5	111.1	32.6	81.0	32.4	233.1	10.7	19.4	217.6	57.8	115.2	34.0	247.9	+14.8	
*1959 I	9.3	8.8	3.1	7.0	2.5	19.4	0.9	0.7	14.6	3.5	7.9	2.7	16.2	-3.2	
II	9.0	8.3	2.2	8.1	2.9	19.3	1.5	0.5	13.0	2.4	7.3	2.8	15.0	-4.3	

Mrd. mk — 1 000 million marks

13. Tuonnin ja viennin volyymi-indeksi — Volymindex för importen och exporten — Volume index for imports and exports  
1954 = 100. Ulkomaankauppatilaston mukaan — Enligt utrikeshandelsstatistiken — According to Foreign Trade Statistics

Vuosi ja neljännes År och kvartal Year and quarter	Tuonti — Import — Imports (cif)								Vienti — Export — Exports (fob)							
	Viesindeksi Total index	Raaka-aineet ja tuotanto- tarvikkeet Råmaterial och produktions- föredömbeter Raw materials and production supplies	Siitä Därav Of which		Poltto- ja voitelaineet Brännämne o. smörjmedel Fuels and oils	Valmiit tavarat Färdiga varor Finished goods	Siitä Därav Of which		Viesindeksi Total index	Maa- ja metsätaloustuotteet Lantbruksprodukter Agricultural products	Metsätaloustuotteet Skogsbruksprodukter Forestry products	Teollisuustuotteet Industriprodukter Industrial products	Siitä Därav Of which			
			Maatous Lantbruk Agriculture	Teollisuus Industri Industry			Investointitavarat Varor för investering Investment goods	Kulutustavarat Konsumtionsvaror Consumers' goods					Puuteollisuus Träindustri Woodworking	Paperiteollisuus Pappersindustri Paper industry	Metall- ja konepaja- teollisuus Metall- och verkstads- industri Metal industry and engineering	
1953.....	76	69	80	69	82	84	86	83	86	93	68	87	92	85	92	
1954.....	100	100	100	100	100	100	100	100	100	100	100	100	100	100	100	
1955.....	116	110	133	108	113	128	124	136	109	76	133	108	98	117	103	
1956.....	127	117	161	114	124	150	155	143	107	134	115	106	78	122	113	
1957.....	123	115	119	114	150	126	131	121	117	215	107	115	86	133	121	
*1958.....	110	103	93	104	131	114	114	115	114	195	103	113	87	134	102	
1956 - I ....	118	106	255	94	99	145	164	115	88	81	91	89	69	94	107	
II ....	148	140	149	139	134	174	186	161	116	150	87	118	88	137	114	
III ....	135	115	150	112	144	178	188	158	112	156	135	108	82	131	93	
IV ....	112	109	123	109	117	115	104	134	106	162	110	105	74	119	128	
1957 I ....	155	153	239	145	198	143	147	139	131	160	174	128	97	149	108	
II ....	126	115	127	112	183	129	138	118	119	245	85	118	92	133	114	
III ....	109	96	91	98	147	121	123	120	112	225	111	110	78	137	126	
IV ....	108	106	71	107	106	113	115	110	108	231	98	105	80	117	118	
*1958 I ....	122	113	75	117	135	130	142	115	122	171	163	119	79	144	101	
II ....	115	105	82	108	144	123	129	115	110	152	75	111	84	129	106	
III ....	96	87	87	87	124	104	96	117	116	217	109	115	83	138	146	
IV ....	100	99	85	101	121	93	87	103	110	212	97	109	102	128	72	

14. Tärkeimpien tavarain tuonti — Importen av viktigare varor — Imports of certain commodities

Vuosi ja kuukausi År och månad Year and month	Silli, suolattu Sill, salted Herring, salted	Kahvi, paah- tamaton Kaffe, orostat Coffee, not roasted	Vehnä, jauha- maton Vete, omalet Wheat, not milled	Ruis, jauha- maton Råg, omalen Rye, not milled	Riisi ja riisi- suurimot Ris och risgryn Rice and rice groat	Perunajauho Potatismjöl Potato fecula	Sianlihra (lard) Svinister (lard) Lard	Sokeri Socker Sugar
	1 000 kg							
1953.....	4 492	23 017	249 163	106 369	6 840	322	647	123 135
1954.....	4 283	27 956	210 650	71 140	18 130	6 401	91	102 395
1955.....	1 585	29 786	261 434	112 125	15 406	10 539	83	153 929
1956.....	1 529	32 649	276 105	124 970	14 917	5 253	91	140 732
1957.....	1 348	30 281	282 558	124 886	14 718	340	151	132 244
1958.....	822	31 377	323 095	61 121	11 874	2 345	21	149 226
1957 XI ..	14	3 309	32 836	7 297	1 266	93	6	2 496
XII ..	448	1 675	37 446	10 617	533	20	—	6 078
1958 I ..	125	1 981	1 800	—	104	50	1	7 678
II ..	80	2 403	9 270	241	55	99	1	10 402
III ..	72	2 469	9 855	3 110	726	53	6	12 789
IV ..	11	2 311	33 077	16 852	1 236	38	—	15 995
V ..	60	2 635	13 607	—	806	388	11	13 602
VI ..	7	2 557	79 345	—	449	264	—	12 552
VII ..	0	2 837	15 462	2 142	1 848	547	—	13 434
VIII ..	—	2 449	15 112	2 832	1 668	417	1	20 629
IX ..	33	2 996	18 914	9 976	1 573	388	—	19 169
X ..	281	2 741	5 986	4 703	1 782	27	1	13 630
XI ..	101	3 424	84 771	11 168	1 440	42	—	4 931
XII ..	52	2 574	35 896	10 097	187	32	—	4 415
*1959 I ..	38	2 445	22 170	3 180	198	34	1	9 507
II ..	—	2 278	8 600	—	162	22	—	16 341

## 14. Tärkeimpien tavarain tuonti (jatk.) — Importen av viktigare varor (forts.) — Imports of certain commodities (cont.)

Vuosi ja kuukausi År och månad Year and month	Öljykakut, öljykakkujauhot ja -rouheet Oljekakor, oljekaksmjöl och -kross <sup>1)</sup>	Tupakka, valmistamaton Tobak, oarbetad Raw tobacco	Keittosuola Koksalt Common salt	Rikki Svavel Sulphur	Kivihili Stenkol Coal	Koksi Koks Coke	Moottoripetrolli ja paloöljy Motorpetroleum och fotogen Motor petroleum and kerosene	Bensini Bensin Motor spirits
	1 000 kg							
1953 .....	47 691	4 732	93 681	20 745	1 701 886	201 209	71 604	415 001
1954 .....	51 959	5 121	126 537	42 795	1 696 944	479 734	70 028	462 442
1955 .....	89 968	5 115	142 051	53 658	2 076 438	431 152	71 730	492 813
1956 .....	134 321	5 330	138 008	60 729	1 995 384	515 256	72 448	480 583
1957 .....	72 525	4 980	155 106	65 299	2 403 401	460 217	56 193	472 240
1958 .....	57 495	4 793	164 019	63 507	1 874 366	350 989	37 380	156 002
1957 XI ..	1 010	324	17 185	17 896	97 059	62 441	5 456	41 948
XII ..	3 098	205	13 880	4 509	226 769	68 414	3 353	26 564
1958 I ..	—	338	5 523	18	73 749	53 264	6 674	21 369
II ..	3 817	411	1 395	6	24 971	12 144	3 585	16 481
III ..	3 782	385	2 092	2 383	69 496	3 911	1 895	20 572
IV ..	11 180	378	3 943	3 694	90 547	10 222	1 979	17 342
V ..	371	421	16 920	3 705	79 679	17 772	2 316	18 342
VI ..	3 519	446	29 537	1 472	181 599	18 682	1 660	14 025
VII ..	1 677	261	22 615	9 148	172 901	4 583	2 302	12 647
VIII ..	3 743	442	14 723	1 609	180 142	24 210	2 495	10 973
IX ..	3 231	513	18 378	12 622	304 752	37 598	3 170	9 138
X ..	—	531	18 219	6 641	255 927	59 369	4 255	4 277
XI ..	4 646	387	18 919	6 645	213 014	50 200	3 347	4 258
XII ..	21 529	280	11 755	15 564	227 589	59 034	3 702	6 578
*1959 I ..	—	475	2 914	6 550	274 123	29 781	2 848	1 893
II ..	2 523	466	1 828	2 382	64 107	15 931	2 900	1 385

<sup>1)</sup> Oil cake, oil cake meal and grits.

Vuosi ja kuukausi År och månad Year and month	Typplannoitteet Kvävegödningsmedel Nitrogen fertilizers	Fosfaattilannoitteet Fosfatgödningsmedel Phosphated fertilizers	Kalllannoitteet Kallgödningsmedel Potash fertilizers	Nautaeläinten vuodat, tuoreet tai suolatut Hudar av nötkreatur, färska eller saltade <sup>1)</sup>	Raaka kausu ja kautsu- jätteet Rå kautschuk o. kautschuk- avfall <sup>2)</sup>	Laatat, levyt ja pasta vulkanisointimasta kautsusta—Plattor, skivor o. pasta av vulkaniserad kautschuk <sup>2)</sup>	Autorenkaat Automobilringar Automobile tyres and tubes	Villa Ull Wool	Villa- ja karvankankaat Tyger av ull och av djurhår Woven wool and hair fabrics
	1 000 kg								
1953 .....	84 502	167 069	91 315	4 245	1 075	3 880	822	4 278	525
1954 .....	101 464	253 632	88 590	4 514	1 545	5 870	2 617	5 245	880
1955 .....	87 892	231 261	96 510	5 978	1 962	5 907	3 820	5 407	1 316
1956 .....	110 038	243 649	111 620	5 232	2 692	6 689	3 514	5 996	1 519
1957 .....	81 010	321 533	115 614	5 863	2 879	6 187	2 900	5 117	1 269
1958 .....	86 198	249 416	77 898	4 023	2 900	4 553	2 417	4 579	1 055
1957 XI ..	5 161	27 584	11 842	606	456	868	222	481	99
XII ..	6 225	26 241	4 706	510	326	385	185	318	134
1958 I ..	6 401	16 056	7 780	336	408	221	127	426	99
II ..	8 918	17 009	—	226	128	318	87	375	83
III ..	1 787	14 938	500	444	113	469	84	398	86
IV ..	13 229	9 129	5 864	217	170	625	133	389	80
V ..	15 982	24 188	7 370	223	269	532	189	382	76
VI ..	9 756	29 992	18 517	182	283	12	215	279	57
VII ..	7 228	25 869	8 456	90	118	13	261	255	92
VIII ..	6 192	18 406	4 675	241	191	16	270	344	135
IX ..	2 329	14 283	3 788	280	260	503	260	410	113
X ..	608	22 336	4 936	263	335	64	261	488	94
XI ..	5 371	35 448	11 929	843	383	1 098	254	477	79
XII ..	8 397	21 762	4 083	678	242	682	276	356	61
*1959 I ..	759	21 966	8 980	310	287	157	207	491	82
II ..	2 549	17 361	4 038	672	122	174	248	385	97

<sup>1)</sup> Uncured or salted neat hides — <sup>2)</sup> Raw rubber and rubber waste — <sup>3)</sup> Plates sheets and pastes of non-vulcanized rubber.

## 14. Tärkeimpien tavarain tuonti (jatk.) — Importen av viktigare varor (forts.) — Imports of certain commodities (cont.)

Vuosi ja kuukausi År och månad Year and month	Puuvilla Bomull Cotton	Puuvilla- kankaat Tyger av bomull Woven cotton fabrics	Tiilet, tulen- kestävät Tegel, eldfasta Fireproof bricks	Takkirauta Tackjärn Pig-iron	Tankorauta ja -teräs Stångjärn och -stål Iron and steel bars	Rauta- ja teräslevy Järn- och stål- plåt Sheet iron and steel	Generaattorit, moottorit yms. sähkökoneet Generatorer, motorer o. a. d. elektr. maskiner Generators, motors and other electric machines	Autot ja ni- den alustat Automobiler och under- reden till dem Automobiles and automobile chassis
	1 000 kg							
1953 .....	10 237	2 739	11 325	6 446	40 105	79 356	4 111	10 365
1954 .....	19 305	2 577	10 484	50 403	95 040	157 848	4 957	14 558
1955 .....	14 632	2 685	12 230	7 720	114 586	154 600	4 337	26 345
1956 .....	14 927	2 991	11 533	6 569	110 751	165 335	4 358	30 172
1957 .....	16 163	2 913	10 361	5 387	98 365	201 258	5 708	25 995
1958 .....	15 295	2 623	7 438	1 863	66 420	166 770	4 099	21 783
1957 XI ..	2 970	243	540	935	6 326	20 709	276	1 736
XII ..	547	351	1 387	441	13 056	23 876	443	3 368
1958 I ..	1 940	231	621	—	5 079	21 698	290	1 310
II ..	1 361	183	575	—	3 569	13 394	416	1 669
III ..	1 349	270	478	100	5 641	14 270	212	1 556
IV ..	473	286	653	15	4 267	12 221	174	1 530
V ..	552	208	632	10	5 418	14 223	227	2 550
VI ..	1 328	129	883	-170	5 543	13 210	352	2 243
VII ..	747	144	347	62	5 424	12 479	238	2 409
VIII ..	0	196	379	—	5 127	11 037	379	1 527
IX ..	1 647	238	592	76	5 758	9 931	532	1 712
X ..	971	273	936	750	6 627	10 248	396	1 656
XI ..	1 883	235	835	480	6 410	15 984	516	1 528
XII ..	3 044	230	507	200	7 557	18 075	367	2 093
*1959 I ..	889	273	783	—	5 334	16 888	529	1 822
II ..	98	301	459	—	4 676	13 536	405	1 965

## 15. Tärkeimpien tavarain vienti — Exporten av viktigare varor — Exports of certain commodities

Vuosi ja kuukausi År och månad Year and month	Voi Smör Butter	Juusto. Ost Cheese	Asbesti Asbest Asbestos	Malmi <sup>1)</sup> Malm <sup>1)</sup> Ores <sup>1)</sup>	Tultitikut Tänd- stickor Matches	Pyöreä puutavara — Rundvirke — Round wood			Vaneri Faner Plywood and veneers
	1 000 kg					Yhteensä Summa Total	Paperipuu Pappers- ved Pulpwood	Kaivos- pölyyt Gruv- stolpar Pitprops	
						k-m <sup>3</sup> — f-m <sup>3</sup>			
1953 .....	—	10 800	3 016	84 970	1 178	2 387 881	1 431 398	587 652	216 056
1954 .....	3 208	11 299	3 941	251 692	1 064	3 620 375	2 146 296	966 409	297 923
1955 .....	0	11 566	4 539	408 023	1 232	4 977 150	3 083 773	1 457 106	320 664
1956 .....	11 005	12 484	5 002	499 327	1 206	4 424 008	2 456 857	1 509 429	229 834
1957 .....	24 976	13 182	7 104	514 705	991	4 063 159	2 307 969	1 409 637	259 826
1958 .....	20 528	14 882	6 081	434 717	1 054	3 861 273	2 221 729	1 072 653	239 476
1957 XI ..	2 005	1 258	559	47 823	70	277 236	161 431	94 076	29 665
XII ..	1 140	1 713	1 019	12 098	170	141 183	87 897	42 945	25 542
1958 I ..	1 004	1 377	480	1 155	55	222 264	150 120	66 298	19 260
II ..	1 414	1 599	191	1 585	24	173 837	119 969	46 658	22 596
III ..	1 512	982	381	337	87	63 021	48 030	7 867	23 389
IV ..	2 006	627	654	—	88	76 143	41 230	18 564	21 806
V ..	2 769	1 237	308	16 776	133	188 203	128 558	23 641	16 302
VI ..	1 756	405	543	63 884	46	360 730	195 209	113 719	16 288
VII ..	2 219	1 483	670	97 669	121	702 036	348 938	192 814	13 213
VIII ..	2 790	1 068	435	46 975	36	680 453	358 920	216 608	16 165
IX ..	1 558	985	511	55 303	89	559 146	318 923	189 335	18 496
X ..	1 136	2 016	921	95 778	74	401 084	223 599	132 428	24 045
XI ..	925	1 132	477	47 630	155	276 759	172 936	51 359	23 131
XII ..	1 439	1 971	510	7 625	146	157 597	115 297	13 362	24 785
*1959 I ..	1 127	441	298	5 060	58	156 489	126 578	24 721	19 691
II ..	1 912	1 399	127	—	64	125 072	71 555	47 576	23 589

<sup>1)</sup> Kuparimalmia lukuunottamatta.<sup>2)</sup> Förutom kopparmalm.<sup>3)</sup> Excluding copper ore.

## 15. Tärkeimpien tavarain vienti (jatk.) — Exporten av viktigare varor (forts.) — Exports of certain commodities (cont.)

Vuosi ja kuukausi År och månad Year and month	Sahattu puitavara Sågade trävaror Sawn wood	Puutalot ja -parakit Trähus och -baracker Prefabricated houses and barracks	Ovet Dörrar Doors	Lankarullat Trådrullar Spools	Puuhoike <sup>1)</sup> Slipmassa <sup>1)</sup> Mechanical wood pulp <sup>1)</sup>	Sulfitelli- selluloosa <sup>1)</sup> Sulfit- cellulosa <sup>1)</sup> Chemical wood pulp, sulphite <sup>1)</sup>	Sulfaatti- selluloosa <sup>1)</sup> Sulfat- cellulosa <sup>1)</sup> Chemical wood pulp, sulphate <sup>1)</sup>	Pahvi- ja kartonki Papp och kartong Cardboard	Sanoma- lehtipaperi Tidnings- papper Newsprint paper
	stds	1 000 m <sup>3</sup>	1 000 kg						
1953 .....	688 179	897	2 232	1 143	203 532	464 124	322 923	120 701	402 181
1954 .....	733 390	788	898	1 542	193 177	580 395	374 992	160 642	391 750
1955 .....	785 740	296	747	1 595	182 841	682 015	446 790	170 720	470 070
1956 .....	648 030	263	4 583	1 783	185 520	678 812	452 270	154 819	536 868
1957 .....	718 809	77	3 521	1 967	164 787	697 485	474 192	194 774	550 591
1958 .....	761 764	53	4 369	1 246	143 165	724 978	476 166	228 233	584 514
1957 XI ..	66 172	21	563	153	15 615	61 062	46 662	17 744	30 166
XII ..	52 920	6	1 294	176	11 549	68 018	47 409	19 044	44 464
1958 I ..	26 774	—	2	140	13 037	58 320	37 657	18 912	40 659
II ..	18 419	7	67	125	5 659	54 736	35 185	18 094	41 178
III ..	12 378	6	851	102	8 521	50 641	31 969	20 889	48 876
IV ..	17 939	9	407	154	11 464	61 254	33 680	18 722	53 513
V ..	57 691	9	570	99	14 966	73 690	43 440	19 401	53 094
VI ..	74 002	16	469	129	10 376	59 675	30 835	17 949	37 795
VII ..	115 543	0	402	54	10 057	53 534	42 278	15 910	51 680
VIII ..	84 665	0	588	61	14 010	56 545	35 823	18 284	47 547
IX ..	83 817	—	547	115	11 502	63 430	41 879	19 783	57 435
X ..	92 684	4	263	117	16 935	71 366	52 337	19 927	57 045
XI ..	93 095	2	174	49	12 821	56 702	40 785	19 874	44 647
XII ..	84 757	0	29	101	13 817	65 085	50 298	20 488	51 045
*1959 I ..	48 796	0	—	77	13 183	53 247	35 873	15 387	44 555
II ..	22 964	—	11	70	9 326	46 977	31 780	19 247	37 349

<sup>1)</sup> Kuivaa painoa.<sup>1)</sup> Torr vikt.<sup>1)</sup> Dry weight.

Vuosi ja kuukausi År och månad Year and month	Painopaperi, muu Tryckpapper, annat Printing paper, other qualities	Käärepaperi — Omslags- papper — Wrapping paper		Paperi, muu Papper, annat Other papers	Tapetti- paperi Tapet- papper Wall paper	Pahvi- ja paperiteokset Arbeten av papp o. papper Cardboard and paper products	Keraamiset talousesineet Keramiska hushållsfore- mal Household ceramics	Takkirauta ja ferrojeeringit Tackjärn och ferrolegeringar Pigiron and ferro alloys	Kupari, val- mistamonon sekä romu Koppar, oarb. samt skrot Crude and scrap copper
		Yhteensä Summa Total	Voimapaperi Kraftpapper Kraft paper						
1 000 kg									
1953 .....	85 196	177 151	140 324	7 519	4 546	6 364	884	3 074	2 411
1954 .....	93 191	247 948	200 812	12 447	5 504	16 953	794	1 047	1 443
1955 .....	124 040	293 796	242 201	13 340	3 602	22 763	703	15 622	1 305
1956 .....	147 942	297 597	246 615	11 664	2 656	33 666	477	1 870	1 336
1957 .....	153 154	384 288	326 129	16 363	3 959	46 288	604	28 253	2 180
1958 .....	144 255	384 341	333 284	29 336	4 558	34 431	740	32 584	10 890
1957 XI ..	10 215	36 690	30 179	1 746	438	4 462	76	750	25
XII ..	8 467	38 125	31 991	2 471	283	2 494	123	5 042	500
1958 I ..	8 401	27 278	22 883	756	190	905	11	10 831	1 925
II ..	7 910	26 053	21 762	2 735	31	2 406	70	5 378	608
III ..	13 269	32 398	28 091	2 658	372	4 643	106	4 028	1 143
IV ..	11 752	28 154	24 169	1 591	321	2 543	57	2 269	1 372
V ..	14 288	30 412	26 084	1 993	258	1 740	77	2 570	1 120
VI ..	11 711	29 939	26 196	1 590	610	2 840	38	1 357	1 035
VII ..	12 760	32 858	28 823	2 321	169	2 600	50	1 682	501
VIII ..	14 684	32 000	27 704	2 981	11	3 156	50	1 109	380
IX ..	12 480	36 342	31 817	3 337	620	4 102	45	478	518
X ..	16 268	38 094	33 649	2 737	498	5 578	52	66	276
XI ..	12 973	38 672	34 225	2 906	647	2 678	107	—	1 337
XII ..	7 759	32 141	27 881	3 731	831	1 240	77	2 816	675
*1959 I ..	9 317	30 521	27 630	2 968	325	588	6	7	530
II ..	8 626	29 935	26 507	3 527	730	954	53	—	610

16. Rahalaitosten ottolainaus yleisöltä — Penninginrättningarnas inlåning från allmänheten — Deposits in banking establishments

Vuoden ja kuukauden lopussa Vid utgången av End of	Liikepankit Affärsbanker Commercial banks			Klännitysluottolaitokset Hypoteksinrättningar Mortgage banks			Säästöpankit Sparbanker Savings banks			Postisäästöpankki Postsparbanken Post Office Savings Bank	Osuuskauppojen säästökassat Handelslagens sparkassar Consumers' co-operative societies
	Talletukset Deposits	Shekkitilit Check-räkningar Cheque accounts	Yhteensä Summa Total	Talletukset Deposits	Shekkitilit Check-räkningar Cheque accounts	Yhteensä Summa Total	Talletukset Deposits	Shekkitilit Check-räkningar Cheque accounts	Yhteensä Summa Total	Talletukset Deposits	Talletukset Deposits
	Milj. mk — Mill. mk										
1953	70 455	32 112	102 567	36	5	41	76 709	3 346	80 055	27 074	11 951
1954	83 444	34 913	118 357	33	7	40	92 174	4 129	96 303	30 079	13 415
1955	97 794	36 588	134 382	40	8	48	108 541	4 618	113 159	33 073	15 255
1956	96 807	38 614	135 421	38	13	51	112 402	4 670	117 072	34 162	16 013
1957	103 223	37 708	140 931	32	21	53	117 859	4 807	122 666	33 960	16 823
1958	122 256	39 568	161 824	29	46	75	131 426	5 165	136 591	38 167	19 191
1957 XI	97 706	40 909	138 615	34	26	60	113 165	4 668	117 833	32 678	16 194
1957 XII	103 223	37 708	140 931	32	21	53	117 859	4 807	122 666	33 960	16 823
1958 I	104 914	38 728	143 642	32	14	46	119 000	4 500	123 500	34 480	17 144
1958 II	106 795	35 698	142 493	31	24	55	120 412	4 054	124 466	35 307	17 530
1958 III	108 414	37 090	145 504	31	10	41	121 740	4 489	126 229	35 616	17 907
1958 IV	108 946	36 827	145 773	31	23	54	122 789	4 434	127 223	35 666	18 165
1958 V	110 103	37 568	147 671	32	26	58	123 336	4 293	127 629	35 706	18 129
1958 VI	110 016	36 748	146 764	32	17	49	122 055	4 479	126 534	35 588	18 018
1958 VII	111 135	39 130	150 265	32	17	49	122 675	4 444	127 119	35 860	18 079
1958 VIII	111 848	38 509	150 357	32	31	63	123 175	4 476	127 651	36 322	18 107
1958 IX	113 081	36 777	149 858	32	33	65	123 868	5 107	128 975	36 418	18 189
1958 X	115 048	38 352	153 400	30	34	64	125 455	4 751	130 206	36 539	18 356
1958 XI	116 434	37 271	153 705	30	45	75	126 869	4 881	131 750	36 933	18 611
1958 XII	122 256	39 568	161 824	29	46	75	131 426	5 165	136 591	38 167	19 191
1959 I	125 007	41 784	166 791	29	53	82	133 044	4 265	137 309	38 902	19 530
1959 II	127 993	40 160	168 153	29	37	66	135 125	4 358	139 483	39 797	19 928

Vuoden ja kuukauden lopussa Vid utgången av End of	Osuuskassojen Keskus Oy Andelskassornas Central Ab Central Bank for co-operative credit societies			Osuuskassat Andelskassor Co-operative credit societies			Kaikkiaan Inalles Grand total				
	Talletukset Deposits	Shekkitilit Check-räkningar Cheque accounts	Yhteensä Summa Total	Säästötilit Spar-räkningar Savings accounts	Shekkitilit Check-räkningar Cheque accounts	Yhteensä Summa Total	Talletukset — Depositioner Deposits		Shekkitilit Check-räkningar Cheque accounts	Yhteensä Summa Total	
								Siiitä indeksieht. talletuks. Därav indexbundna dep. 1)			
Milj. mk — Mill. mk											
1953	289	287	576	42 248	2 157	44 405	228 762		37 907	266 669	
1954	308	394	702	51 742	2 665	54 407	271 195		42 108	313 303	
1955	332	172	504	60 807	2 895	63 702	315 842	341	44 281	360 123	
1956	293	114	407	63 239	2 552	65 791	322 954	22 463	45 963	368 917	
1957	458	210	668	66 653	3 392	70 045	339 008	82 444	46 138	385 146	
1958	590	948	1 538	73 817	3 830	77 647	385 476	83 312	49 557	435 033	
1957 XI	320	91	411	64 127	3 141	67 268	324 224	80 155	48 835	373 059	
1957 XII	458	210	668	66 653	3 392	70 045	339 008	82 444	46 138	385 146	
1958 I	514	214	728	67 154	3 379	70 533	343 238	85 733	46 835	390 073	
1958 II	524	1 012	1 536	68 220	3 438	71 658	348 819	87 884	44 226	393 045	
1958 III	550	831	1 381	69 343	3 534	72 877	353 601	89 734	45 954	399 555	
1958 IV	579	877	1 456	70 017	3 488	73 505	356 193	89 777	45 649	401 842	
1958 V	671	654	1 325	70 336	3 284	73 620	358 313	90 615	45 825	404 138	
1958 VI	687	876	1 563	69 627	3 476	73 103	356 023	91 041	45 596	401 619	
1958 VII	657	1 633	2 290	69 913	3 578	73 491	358 351	91 386	48 802	407 153	
1958 VIII	630	1 394	2 024	70 084	3 551	73 635	360 198	91 544	47 961	408 159	
1958 IX	617	730	1 347	70 248	4 034	74 282	362 453	87 640	46 681	409 134	
1958 X	621	1 249	1 870	70 534	3 951	74 485	366 583	85 955	48 337	414 920	
1958 XI	604	852	1 456	71 286	3 762	75 048	370 767	84 712	46 811	417 578	
1958 XII	590	948	1 538	73 817	3 830	77 647	385 476	83 312	49 557	435 033	
1959 I	620	896	1 516	74 567	3 195	77 762	391 699	79 991	50 193	441 892	
1959 II	623	1 556	2 179	75 992	3 646	79 638	399 487	76 796	49 757	449 244	

1) Of which deposits bound to cost of living index.

17. Rahalaitosten antolainaus yleisölle — Penninginrättningarnas utlåning till allmänheten — Loans by banking establishments

Vuoden ja kuukauden lopussa Vid utgången av End of	Suomen Pankki Finlands Bank Bank of Finland				Liikepankit Affärsbanker Commercial banks				Säästöpankit Sparbanker Savings banks				Posti- säästö- pankki <sup>1)</sup> Post- spar- banken <sup>2)</sup> Post Office Savings Bank <sup>3)</sup>
	Vekselit Växlar Bills	Shekkitilit Check- räkningar Cheque accounts	Muu lain- nananto <sup>1)</sup> Annan kredit- givning <sup>1)</sup> Other advances <sup>1)</sup>	Yhteensä Summa Total	Vekselit Växlar Bills	Shekkitilit Check- räkningar Cheque accounts	Muu lain- nananto Annan kredit- givning- Other advances	Yhteensä Summa Total	Vekselit Växlar Bills	Shekkitilit Check- räkningar Cheque accounts	Muu lain- nananto Annan kredit- givning Other advances	Yhteensä Summa Total	Lainat Lån Loans
	Milj. mk — Mill. mk												
1953	13 812	398	7 007	21 217	61 696	10 865	33 098	105 659	2 472	2 396	65 643	70 511	18 782
1954	11 940	—	6 895	18 835	73 234	14 048	41 673	128 955	2 707	2 509	77 231	82 447	22 123
1955	14 437	490	8 816	23 743	87 039	17 159	51 238	155 436	3 361	3 037	90 056	96 454	24 866
1956	14 922	862	9 685	25 469	88 002	18 697	55 964	162 663	3 455	3 168	96 207	102 830	26 232
1957	12 909	619	13 848	27 376	88 162	17 209	55 008	160 379	4 218	3 277	99 145	106 640	26 047
1958	8 823	440	18 191	27 454	92 205	16 367	65 970	174 542	5 610	3 401	106 375	115 386	29 027
1957 XI	13 625	505	13 954	28 084	85 836	15 749	54 357	155 942	4 111	3 209	99 594	106 914	26 328
XII	12 909	619	13 848	27 376	88 162	17 209	55 008	160 379	4 218	3 277	99 145	106 640	26 047
1958 I	14 664	739	13 891	29 294	89 191	17 558	54 809	161 558	4 446	3 485	99 378	107 309	26 041
II	14 914	641	13 867	29 422	89 092	18 230	54 951	162 273	4 601	3 556	99 658	107 815	26 566
III	16 122	802	13 790	30 714	90 693	18 447	55 621	164 761	4 715	3 602	99 782	108 099	26 514
IV	17 252	477	13 775	31 504	93 744	18 396	55 685	167 825	5 010	3 542	100 429	108 981	26 778
V	17 710	334	14 526	32 570	93 549	17 398	56 190	167 137	5 296	3 490	101 215	110 001	26 831
VI	18 368	663	14 375	33 406	93 419	18 219	56 982	168 620	5 507	3 666	101 129	110 302	26 859
VII	16 663	352	14 432	31 447	94 090	16 537	57 473	168 100	5 616	3 504	101 892	111 012	26 983
VIII	14 748	363	14 493	29 604	93 225	15 759	58 438	167 422	5 677	3 512	102 650	111 839	27 819
IX	13 493	416	15 574	29 483	90 621	17 399	59 452	167 472	5 659	3 532	103 812	113 003	28 074
X	11 448	295	15 856	27 599	91 642	16 058	60 837	168 537	5 630	3 472	105 032	114 134	28 833
XI	10 141	254	16 996	27 391	90 321	16 593	63 243	170 157	5 639	3 494	106 097	115 230	28 840
XII	8 823	440	18 191	27 454	92 205	16 367	65 970	174 542	5 610	3 401	106 375	115 386	29 027
1959 I	8 704	346	17 957	27 007	91 232	16 208	66 991	174 431	5 664	3 658	107 178	116 500	29 148
II	9 115	371	17 725	27 211	87 469	17 489	71 489	176 447	5 886	3 537	108 300	117 723	29 820

Vuoden ja kuukauden lopussa Vid utgången av End of	Klিনিitysluot- tolaitokset Hypoteke- inrättningar Mortgage banks				Osuuskassojen Keskus Oy Andelskassornas Central Ab Central Bank for co-operative credit societies				Osuuskassat Andelskassor Co-operative credit societies				Kaikkiaan Inalles Grand total			
	Lainat Lån Loans	Vekselit Växlar Bills	Shekkitilit Check- räkningar Cheque accounts	Muu lain- nananto Annan kredit- givning Other advances	Yhteensä Summa Total	Shekkitilit Check- räkningar Cheque accounts	Muu lain- nananto Annan kredit- givning Other advances	Yhteensä Summa Total	Vekselit Växlar Bills	Shekkitilit Check- räkningar Cheque accounts	Muu lain- nananto Annan kredit- givning Other advances	Yhteensä Summa Total	Vekselit Växlar Bills	Shekkitilit Check- räkningar Cheque accounts	Muu lain- nananto Annan kredit- givning Other advances	Yhteensä Summa Total
	Milj. mk — Mill. mk															
1953	9 847	3 404	297	1 306	5 007	2 720	49 030	51 750	81 384	16 676	184 713	282 773				
1954	12 773	3 259	178	2 070	5 507	2 754	56 436	59 190	91 140	19 489	219 201	329 830				
1955	13 599	3 723	243	240	4 206	2 987	65 676	68 663	108 560	23 916	254 491	386 967				
1956	14 690	5 160	351	268	5 779	3 157	67 824	70 981	111 539	26 235	270 870	408 644				
1957	15 717	4 432	312	430	5 174	3 049	69 841	72 890	109 721	24 466	280 036	414 223				
1958	<sup>3)</sup> 21 931	3 646	294	686	4 626	3 213	75 664	78 877	110 284	23 715	317 844	451 843				
1957 XI	15 539	3 393	415	450	4 258	3 221	69 382	72 603	106 965	23 099	279 604	409 668				
XII	15 717	4 432	312	430	5 174	3 049	69 841	72 890	109 721	24 466	280 036	414 223				
1958 I	15 767	3 641	262	439	4 342	3 241	69 585	72 826	111 942	25 285	279 910	417 137				
II	15 854	3 380	280	451	4 111	3 206	70 028	73 234	111 987	25 913	281 375	419 275				
III	<sup>3)</sup> 16 147	3 430	285	454	4 169	3 350	70 693	74 043	114 960	26 486	283 001	424 447				
IV	<sup>3)</sup> 16 308	3 550	276	464	4 290	3 317	71 558	74 875	119 556	26 008	284 997	430 561				
V	<sup>3)</sup> 17 976	3 614	251	463	4 328	3 319	72 354	75 673	120 169	24 792	289 555	434 516				
VI	<sup>3)</sup> 18 595	3 694	461	478	4 633	3 336	72 771	76 107	120 988	26 345	291 189	438 522				
VII	<sup>3)</sup> 18 910	4 001	321	508	4 830	3 217	73 316	76 533	120 370	23 931	293 514	437 815				
VIII	<sup>3)</sup> 18 993	3 471	271	507	4 249	3 201	74 071	77 272	117 121	23 106	296 971	437 198				
IX	<sup>3)</sup> 19 580	3 262	336	514	4 112	3 352	74 689	78 041	113 035	25 035	301 695	439 765				
X	<sup>3)</sup> 19 823	2 959	313	509	3 781	3 357	75 102	78 459	111 679	23 495	305 992	441 166				
XI	<sup>3)</sup> 20 141	3 109	285	511	3 905	3 498	75 420	78 918	109 210	24 124	311 248	444 582				
XII	<sup>3)</sup> 21 931	3 646	294	686	4 626	3 213	75 664	78 877	110 284	23 715	317 844	451 843				
1959 I	<sup>3)</sup> 22 231	3 503	418	694	4 615	3 401	75 940	79 341	109 103	24 031	320 139	453 273				
II	<sup>3)</sup> 23 014	3 477	391	662	4 530	3 289	76 442	79 731	105 947	25 077	327 452	458 476				

<sup>1)</sup> Lukuunottamatta vientiennakkoja — <sup>2)</sup> Mukaanluettuina yksityiset obligatiolainat — <sup>3)</sup> Todellisia nostettuja lainoja.

<sup>1)</sup> Exkl. exportförskott — <sup>2)</sup> Inkl. privata obligationslån — <sup>3)</sup> Egentliga lyftade lån.

<sup>1)</sup> Not including prepayments for exports — <sup>2)</sup> Including private bonded loans — <sup>3)</sup> Real loans.

18. Suomen Pankki — Finlands Bank — The Bank of Finland

a. Tärkeimmät tilit ja setelinanto-oikeus — Viktigare konton och sedelutgivningsrätt  
Certain accounts and right of note issue

Vuoden ja kuukauden lopussa Vid utgången av End of	Ensisijainen setelikate Ordinarie sedeltäckning Ordinary note cover		Toissijainen setelikate Supplementär sedeltäckning Supplementary note cover			Taseen loppusumma Balansens slutsumma Total	Pitkäaikaiset velat Långfristiga skulder Long-term liabilities		
	Kultakassa Guld-kassa Gold reserve	Ulkomaiset valuutat, vekselit ja obligaatit Utländska valutor, växlar o. obligationer Foreign exchange, bills and bonds	Diskonstatut kotimaiset vekselit Diskonterade inhemska växlar Domestic bills discounted	Rediskonstatut vekselit Rediskonterade växlar Rediscounted bills	Valtion vakauttamislaina Statens konsolideringslån Treasury bond loan		Ulkomaiset Utländska Foreign	Kotimaiset Inhemska Domestic	
	Milj. mk — Mill. mk								
1953	5 862	22 246	19 792	8 268	20 000	88 905	5 716	—	
1954	6 934	30 612	18 677	8 465	20 000	94 981	6 507	—	
1955	7 849	30 465	22 948	22 628	20 000	115 506	7 719	1 294	
1956	7 849	24 451	24 287	33 665	17 500	121 123	8 290	6 435	
1957	7 850	33 490	26 150	24 911	13 750	125 937	12 284	3 965	
1958	7 850	52 792	21 467	18 707	6 875	126 718	11 370	9 502	
1958 I	7 850	36 229	27 930	15 178	11 250	117 560	12 307	4 293	
II	7 850	39 811	28 140	15 350	8 750	118 660	12 224	3 802	
III	7 850	40 889	29 346	13 032	7 500	117 328	12 240	4 726	
IV	7 850	38 402	30 435	14 987	8 125	117 967	12 135	4 352	
V	7 850	39 640	31 125	12 970	8 125	118 686	12 342	5 835	
VI	7 850	43 157	31 618	16 668	8 125	125 867	12 368	7 348	
VII	7 866	47 964	30 031	11 556	8 125	123 060	12 382	8 561	
VIII	7 866	53 578	27 922	8 688	8 125	123 388	12 214	9 497	
IX	7 866	54 809	26 536	11 037	6 875	125 426	12 211	10 273	
X	7 866	57 378	24 362	8 627	6 875	123 221	11 399	10 613	
XI	7 850	57 155	22 985	8 714	6 875	122 201	11 371	10 216	
XII	7 850	52 792	21 467	18 707	6 875	126 718	11 370	9 502	
1959 I	7 850	57 765	21 361	5 302	6 875	117 699	11 371	9 287	
II	8 473	59 534	21 600	755	6 875	116 528	11 368	8 740	

Vuoden ja kuukauden lopussa Vid utgången av End of	Lyhytaikaiset velat Kortfristiga skulder Short-term liabilities					Setelinanto-oikeus Sedelutgivningsrätt Right of note issue	Setelinanto Sedelutgivning Note issue			
	Ulkomaiset valuuttatilit Utländska valutakonton Foreign exchange accounts	Ulkomaiset markkatiletit Utländska markkonton Mark accounts of holders abroad	Valtion shekkitili Statens check-räkning Cheque account of the Treasury	Pankkien shekkitilit Bankernas check-räkningar Cheque accounts of banks	Muutlyhytaikaiset velat Övriga kortfristiga skulder Other short-term liabilities		Liikkeessä olevat setelit Utelöpande sedlar Notes in circulation	Lyhytaikaiset velat Kortfristiga skulder Short-term liabilities	Shekki-luotoista nostamatta Innestående på check-kredit Undrawn on cheque credits	Setelinantovara Sedelreserv Note reserve
	Milj. mk — Mill. mk									
1953	8 737	3 520	7 281	2 157	2 373	88 905	45 019	24 068	626	6 455
1954	7 017	2 676	15 470	2 187	2 232	84 688	47 902	29 582	1 010	6 194
1955	3 855	3 898	9 816	8 384	7 356	96 314	55 883	33 309	494	6 628
1956	4 601	7 047	10 550	1 167	1 360	90 300	60 735	24 725	316	4 524
1957	4 568	7 901	5 145	2 595	372	99 340	60 640	20 581	624	17 495
1958	2 178	4 643	7 146	1 474	2 605	107 691	65 075	18 046	814	23 756
1958 I	4 329	7 294	8 462	1 121	371	98 436	52 837	21 577	504	23 518
II	3 379	7 225	7 916	1 196	733	99 902	56 793	20 449	612	22 048
III	2 773	2 729	9 889	303	3 422	98 617	55 877	19 116	451	23 173
IV	2 703	2 810	9 982	314	3 248	99 799	56 173	19 057	777	23 792
V	2 831	3 214	6 155	271	2 885	99 710	59 038	15 356	919	24 397
VI	2 802	3 545	12 933	—	2 824	107 418	59 332	22 104	735	25 247
VII	3 096	3 783	11 464	367	2 640	105 542	56 824	21 350	901	26 467
VIII	3 315	4 242	6 941	571	4 269	106 179	59 511	19 338	890	26 440
IX	3 224	4 483	10 953	—	3 222	107 124	58 191	21 882	841	26 210
X	2 407	4 541	8 620	1 554	3 073	105 109	58 681	20 195	958	25 275
XI	2 268	4 554	5 371	1 079	2 969	103 579	61 755	16 241	999	24 584
XII	2 178	4 643	7 146	1 474	2 605	107 691	65 075	18 046	814	23 756
1959 I	1 996	4 843	6 318	1 665	2 595	99 153	57 777	17 417	907	23 052
II	1 701	4 841	5 271	627	2 093	97 237	60 585	14 533	883	21 236

b. Alin diskonttokorko 1947 6/6—1947 14/12 4 ½ % 1949 1/2—1949 30/6 6 ¾ % 1951 16/12—1954 30/11 5 ¾ %  
Lägsta diskontranta 1947 15/12—1948 5/2 5 ¼ % 1949 1/7—1950 2/11 5 ¾ % 1954 1/12—1956 18/4 5 %  
Lowest discount rate 1948 6/2—1949 31/1 7 ¼ % 1950 3/11—1951 15/12 7 ¾ % 1956 19/4— 6 ½ %

## c. Avista myyntikurssit — Avista försäljningskurser — A vista rates of exchange

Päivämäärä Datum Date	New York (1 \$)	Lontoo London (1 £)	Tuk- holma Stock- holm (100 Kr)	Oslo (100 Kr)	Kööpen- hamina Köpen- hamn Copen- hagen (100 Kr)	Bryssel Brussels (100 Fr)	Amster- dam (100 Fl)	Zürich (100 Fr)	Frank- furt a/M. (100 DM)	Pariisi Paris (100 Fr)	Praha Prag Praque (100 Kč)	Lissabon Lisbon (100 Esc.)	Wien (100 sh)
-----------------------------	-----------------------	---------------------------	---	------------------	--	---------------------------------	----------------------------	--------------------	---------------------------------	------------------------------	-------------------------------------	----------------------------------	------------------

## Viralliset myyntikurssit — Officiella försäljningskurser — Official selling rates — mk

1953 31/12	231:—	646:—	4 450:—	3 235:—	3 340:—	462:—	6 090:—	5 300:—	5 500:—	66:—	3 208:—	804:—	
1954 31/12	231:—	646:—	4 450:—	3 235:—	3 340:—	462:—	6 090:—	5 300:—	5 500:—	66:—	3 208:—	804:—	
1955 31/12	231:—	646:—	4 447:—	3 228:—	3 341:—	463:—	6 080:—	5 275:—	5 510:—	66:—	3 208:—	804:—	890:—
1956 31/12	231:—	646:—	4 472:—	3 242:—	3 335:—	460:50	6 064:—	5 277:—	5 516:—	65:73	3 208:—	804:—	890:—
1957 31/12	321:—	898:—	6 200:—	4 490:—	4 640:—	642:—	8 475:—	7 330:—	7 638:—	76:45	4 463:—	1 118:50	1 234:—
1958 31/12	320:40	897:50	6 197:—	4 487:—	4 642:—	643:—	8 478:—	7 440:—	7 670:—	64:98	4 463:—	1 118:50	1 234:—
1957 31/8	231:—	644:—	4 457:—	3 227:—	3 331:—	461:50	6 056:—	5 296:—	5 517:—	55:16	3 208:—	804:—	891:—
» 18/9	321:—	896:—	6 210:—	4 495:—	4 634:—	641:60	8 453:—	7 370:—	7 676:—	76:22	4 466:—	1 118:50	1 240:—
» 30/9	321:—	897:—	6 200:—	4 495:—	4 634:—	641:20	8 440:—	7 350:—	7 660:—	76:30	4 463:—	1 118:50	1 240:—
» 31/10	321:—	898:50	6 200:—	4 495:—	4 634:—	642:—	8 450:—	7 325:—	7 633:—	75:98	4 463:—	1 118:50	1 234:—
» 30/11	321:—	898:50	6 196:—	4 495:—	4 640:—	641:50	8 455:—	7 325:—	7 633:—	75:98	4 463:—	1 118:50	1 233:—
» 31/12	321:—	898:—	6 200:—	4 490:—	4 640:—	642:—	8 475:—	7 330:—	7 638:—	76:45	4 463:—	1 118:50	1 234:—
1958 31/1	321:—	898:—	6 195:—	4 490:—	4 640:—	643:50	8 484:—	7 325:—	7 627:—	76:37	4 463:—	1 118:50	1 232:—
» 28/2	321:—	898:25	6 181:—	4 490:—	4 644:—	643:50	8 458:—	7 318:—	7 635:—	76:37	4 463:—	1 118:50	1 233:—
» 31/3	321:—	898:—	6 185:—	4 490:—	4 640:—	643:—	8 448:—	7 324:—	7 646:—	76:37	4 463:—	1 118:50	1 235:—
» 30/4	321:—	897:—	6 185:—	4 485:—	4 636:—	643:—	8 465:—	7 326:—	7 655:—	76:37	4 463:—	1 118:50	1 236:—
» 31/5	321:—	896:50	6 195:—	4 482:—	4 634:—	643:—	8 458:—	7 330:—	7 662:—	76:37	4 463:—	1 118:50	1 237:—
» 30/6	321:—	895:50	6 194:—	4 478:—	4 634:—	643:—	8 470:—	7 330:—	7 671:—	76:37	4 463:—	1 118:50	1 239:—
» 31/7	321:—	895:—	6 210:—	4 478:—	4 628:—	644:—	8 476:—	7 340:—	7 665:—	76:37	4 463:—	1 118:50	1 238:—
» 31/8	321:—	895:50	6 205:—	4 478:—	4 634:—	644:50	8 476:—	7 340:—	7 658:—	76:37	4 463:—	1 118:50	1 238:—
» 30/9	321:—	896:—	6 190:—	4 478:—	4 634:—	644:—	8 482:—	7 340:—	7 667:—	76:37	4 463:—	1 118:50	1 238:—
» 31/10	321:—	896:50	6 190:—	4 482:—	4 634:—	643:—	8 482:—	7 335:—	7 667:—	76:37	4 463:—	1 118:50	1 238:—
» 30/11	321:—	896:50	6 195:—	4 482:—	4 637:—	643:—	8 476:—	7 330:—	7 667:—	76:37	4 463:—	1 118:50	1 238:—
» 31/12	320:40	897:50	6 197:—	4 487:—	4 642:—	643:—	8 478:—	7 440:—	7 670:—	64:98	4 463:—	1 118:50	1 234:—
1959 31/1	320:40	900:—	6 196:—	4 492:—	4 645:—	641:—	8 496:—	7 430:—	7 670:—	64:98	4 463:—	1 118:50	1 236:—
» 28/2	320:40	900:50	6 196:—	4 492:—	4 645:—	641:—	8 490:—	7 425:—	7 665:—	64:98	4 463:—	1 118:50	1 236:—

d. Kotimainen clearingliike  
Inhemsk clearingrörelse  
Domestic clearing accounts

Vuosi ja kuukausi År och månad Year and month	Postivekselit, shekit ja siirtomääräykset — Postremissväxlar, checker o. kontokrediteringar Bankers' drafts, cheques and transfer orders	
	Luku Antal No.	Määrä Belopp Total sum Milj. mk
1953	2 654 784	977 536
1954	2 994 496	1 026 922
1955	3 364 500	1 156 486
1956	3 528 893	1 250 162
1957	3 832 766	1 327 050
*1958	4 165 927	1 375 701
*1958 II	312 070	102 749
III	334 508	108 787
IV	330 651	106 921
V	353 422	108 611
VI	340 619	110 800
VII	344 623	120 182
VIII	311 562	108 135
IX	348 630	121 771
X	373 792	123 246
XI	348 443	113 291
XII	436 080	139 224
*1959 I	354 158	115 163
II	335 551	105 547

19. Postisiirtoliike  
Postgiörörörelsen  
Post Office giro accounts

Siirtotili 1) Girokonton 1) Giro accounts 1)	Tilitapahtumat (panot ja otot) — Transaktioner (in- och utbetalningar) Transactions (Deposits and withdrawals)	
	Luku Antal No.	Määrä Belopp Total sum Milj. mk
	60 133	24 242
	70 496	25 623
	76 033	25 426
	80 334	30 563
	84 035	25 084
	86 298	30 595
	84 684	17 277
	85 008	23 398
	85 194	17 692
	85 387	18 274
	85 639	25 141
	85 754	17 805
	85 983	20 755
	86 159	24 273
	86 221	19 004
	86 266	18 337
	86 298	30 595
	86 555	19 038
	86 630	20 765
	24 690 572	4 374 918
	26 876 043	4 668 820
	29 863 064	5 132 891
	31 081 766	5 985 988
	32 589 467	6 491 230
	33 436 052	6 853 556
	3 057 145	520 965
	2 809 793	661 769
	2 335 121	484 029
	2 730 890	490 699
	2 601 233	661 660
	2 140 971	520 906
	2 483 665	490 117
	2 723 116	647 623
	2 897 570	544 333
	3 200 463	516 738
	3 932 392	805 939
	2 784 902	360 695
	3 237 905	406 638

20. Protestoidut vekselit ja tratat 2)  
Protesterade växlar och trattor 2)  
Protested bills of exchange and drafts 2)

Vekselit Växlar Bills of exchange	Tratat Trattor Drafts	Yhteensä Summa Total
1 000 mk		
126 454	76 878	203 332
211 186	70 356	281 542
208 931	88 250	297 181
373 026	131 840	504 866
370 600	145 881	516 481
359 769	156 269	516 038
24 874	9 841	34 715
27 421	10 021	37 442
22 345	15 949	38 294
24 891	11 669	36 560
36 207	13 638	49 845
40 154	11 416	51 570
17 223	13 225	30 448
21 574	11 064	32 638
22 752	10 941	33 693
35 187	9 301	44 488
48 934	12 015	60 949
29 038	10 874	39 912
22 910	10 136	33 046

1) Vuoden ja kuukauden lopussa — 2) Kauppalehden protestilistan mukaan. Vuosina 1953—54 ainoastaan kaupungit, vuosina 1955—58 myös kauppalat.  
 1) Vid utgången av året och månaden — 2) Enligt protestilistan i Kauppalehti. Åren 1953—54 endast städer, åren 1955—58 även köpingar.  
 1) End of year and month — 2) According to Kauppalehtis list of protested bills. In 1953—54 only towns, in 1955—58 also market towns.

21. Helsingin Arvopaperipörssi — Helsingfors Fondbörs — Helsinki Stock Exchange

Vuosi ja kuukausi År och månad Year and month	Myynti — Försäljning — Sales							Osakeindeksi <sup>1)</sup> Aktieindex <sup>1)</sup> Share index <sup>1)</sup> 1948 = 100		
	Osakkeet Akties Shares	Siitä — Därav — Of which			Merkintä oikeudet Tecknings- rätter Subscription rights	Obli- gaatiot Obliga- tioner Bonds	Yh- teensä Summa Total	Pankit Banker Banks	Teolli- suus In- dustry	Yleis- indeksi Gene- ral index General index
		Teolli- suus Indus- try	Pankit Banker Banks	Muut Övriga Others						
Milj. mk — Mill. mk										
1953....	1 821.6	1 158.2	360.0	303.4	22.9	289.4	2 133.9	135	213	200
1954....	1 341.5	974.6	253.4	113.5	77.8	149.6	1 568.9	140	251	234
1955....	2 095.8	1 554.4	400.3	141.1	73.1	143.5	2 312.4	150	380	339
1956....	2 928.3	2 237.0	592.9	98.4	428.1	196.2	3 552.6	151	565	487
1957....	2 332.0	1 777.5	370.4	184.1	0.2	315.5	2 647.7	131	500	430
*1958....	1 663.9	1 267.1	311.8	85.0	23.4	149.3	1 836.6	130	446	385
*1958 II	131.8	83.2	37.8	10.8	—	18.9	150.7	133	476	409
III	147.9	111.6	30.8	5.5	—	15.9	163.8	126	469	404
IV	171.4	135.0	30.3	6.1	—	17.7	189.1	126	464	399
V	190.1	144.4	34.9	10.8	—	12.4	202.5	126	451	388
VI	114.8	85.6	18.7	10.5	—	8.7	123.5	127	440	380
VII	115.1	89.3	16.0	9.8	—	6.5	121.6	127	439	379
VIII	82.3	65.5	14.3	2.5	—	7.3	89.6	129	436	377
IX	131.8	97.0	29.6	5.2	8.3	11.9	152.0	133	433	375
X	147.4	115.8	24.1	7.5	15.1	12.3	174.8	134	424	368
XI	141.9	112.4	22.5	7.0	—	12.7	154.6	133	420	364
XII	150.8	118.2	29.3	3.3	—	12.2	163.0	134	425	368
*1959 I	140.7	110.9	25.8	4.0	—	14.2	154.9	138	454	392
II	141.7	94.9	36.5	10.3	—	17.9	159.6	141	469	405

22. Henkivakuutusyhtiöiden hankinta <sup>1)</sup> — Livförsäkringsbolagens nyanskaffning <sup>2)</sup> Life insurance policies <sup>2)</sup>

Uusia vakantuksia Nya försäkringar Policies granted	
Luku Antal No.	Määrä Belopp Total value Milj. mk Mill. mk
141 218	30 724
124 252	30 703
119 182	34 360
115 429	39 123
120 567	46 757
137 791	63 746
12 538	5 840
13 289	6 217
12 538	5 672
11 505	5 318
10 551	4 738
8 188	3 657
8 876	4 238
11 084	5 175
12 765	6 127
13 230	5 978
12 262	5 474
12 231	6 133
13 144	6 413

<sup>1)</sup> Unitaksen mukaan. Kuukauden keskihinnat — <sup>2)</sup> Suomen Pankin taloustieteellisen tutkimuslaitoksen mukaan. Kuukausitiedot ovat osittain arvioidut.  
<sup>1)</sup> Enligt Unitas. Medelpris per månad — <sup>2)</sup> Enligt Finlands Banks institut för ekonomisk forskning. Månadsvärdena är delvis baserade på uppskattningar.  
<sup>1)</sup> Mean prices of month — <sup>2)</sup> The monthly values are partly estimated.

23. Ulkomainen matkustajaliikenne — Resandetraffiken mellan Finland och utlandet — Foreign passenger traffic

Vuosi ja kuukausi År och månad Year and month <sup>1)</sup>	Ulkomaalle lähteneet matkustajat Avresta resenärer till utlandet Departures				Lähteneet ulkomaalaiset kansalaisuuden mukaan Avresta utlänningar enligt medborgarskap Departed foreigners by citizenship										Lähteneitä Suomen kansalaisia Avresta finska medborgare Departed Finns
	Yhteensä Summa Total	Maitse Till lands By land	Meritse Sjöledes By sea	Lentoteitse Per flyg By air	Yhteensä Summa Total	Ruotsi Sverige Sweden	Norja Norge Norway	Tanska Dan- mark Den- mark	Iso-Britannia Stor- Britan- nien United King- dom	Neuvostoliitto Sovjet- unionen USSR	Ranska Frank- rike France	Saksa Tysk- land Ger- many	Yhdysvallat Förenta staterna USA	Muut maat Övriga länder Other countries	
1953....	383 252	171 166	155 448	56 638	136 471	93 139	14 517	4 915	3 049	2 465	1 870	4 512	4 662	7 342	246 781
1954....	461 911	227 186	164 489	70 236	175 333	121 890	14 789	5 241	4 247	4 619	2 721	6 495	5 361	9 970	286 578
1955....	553 736	277 042	186 441	90 253	230 340	169 104	10 252	6 062	5 431	6 164	3 279	9 671	7 241	13 136	323 396
1956....	551 795	287 527	170 729	93 539	232 120	152 314	15 886	6 739	6 330	8 298	3 931	14 947	9 272	14 403	319 675
1958 III	27 196	16 712	3 721	6 763	10 828	7 485	520	245	279	461	133	628	311	766	16 368
IV	34 766	20 744	5 397	8 625	13 442	10 404	573	214	319	217	129	530	372	684	21 324
Suomesta suoraan Pohjoismaiden ulkopuolelle lähteneet matkustajat <sup>2)</sup> — Personer som från Finland rest direkt till utomnordiskt land <sup>2)</sup> — Passengers departed directly to countries outside the Northern countries <sup>2)</sup>															
V	3 873	572	409	2 892	1 682	67	21	9	272	195	111	349	363	295	2 191
VI	6 217	1 270	1 440	3 507	3 172	215	57	87	330	840	103	555	600	385	3 045
VII	8 749	3 139	1 522	4 088	4 839	488	81	51	443	407	271	930	1 227	941	3 910
VIII	8 921	2 552	2 563	3 806	5 383	495	52	54	700	693	210	1 236	1 097	846	3 538
IX	5 605	1 001	980	3 624	2 683	99	7	9	368	422	125	610	566	477	2 922
X	3 726	505	271	2 950	1 708	29	21	10	148	224	338	425	201	312	2 018
XI	2 757	425	293	2 039	1 300	42	2	24	154	259	48	312	140	319	1 457
XII	2 330	439	273	1 618	1 097	38	4	4	118	119	51	301	166	296	1 233
1959 I	1 826	286	50	1 490	780	20	17	—	65	145	32	219	74	203	1 046
II	2 429	346	147	1 936	860	19	3	3	100	131	45	252	114	193	1 569

<sup>1)</sup> Vuodelta 1957 ei ole tietoja saatavissa — <sup>2)</sup> Toukokuusta 1958 alkaen ei ole saatavissa tietoja Pohjoismaihin tai niiden kautta matkustaneista.  
<sup>1)</sup> För år 1957 saknas uppgifter — <sup>2)</sup> Fr.o.m. maj 1958 saknas uppgifter om till de nordiska länderna eller genom dem avresta.  
<sup>1)</sup> Data not available for 1957 — <sup>2)</sup> Beginning May 1957, data not available for persons departed to or via the Northern countries.

## 24. Moottoriajoneuvot — Motorfordon — Motor vehicles

Vuoden ja kuukauden lopussa Vid utgången av End of	Henkilö-autot <sup>1)</sup> Personbilar <sup>1)</sup> Cars <sup>2)</sup>		Kuorma-autot Lastbilar Lorries		Linja- autot Bussar	Paketti- autot <sup>1)</sup> Paket- bilar <sup>1)</sup> Vans <sup>3)</sup>	Muut autot Övriga bilar Other auto- mobiles	Kaikki autot Alla bilar All automobiles		Käyttövoima - Drivkraft Motive power		Moottori- pyörät Motor- cyklar Motor- cycles
	Yhteensä Summa Total	Ammatt. Yrkesm. Profes- sional	Yhteensä Summa Total	Ammatt. Yrkesm. Profes- sional				Yhteensä Summa Total	Ammatt. Yrkesm. Profes- sional	Bensiini Bensin Motor spirits	Diesel	

## a. Rekisterissä olevat moottoriajoneuvot — Inregistrerade motorfordon — Motor vehicles registered

1953	59 216	7 608	34 412	16 541	4 099	10 543	108 270	..	..	..	..	40 814
1954	70 795	8 016	34 336	16 749	4 189	11 367	120 687	..	..	..	..	49 238
1955	85 448	8 667	38 259	19 460	4 458	13 411	141 576	..	..	..	..	57 239
1956	110 376	9 486	45 373	23 957	4 927	8 167	2 704	171 547	38 876	158 962	12 522	69 452
1957	126 864	10 273	42 328	22 401	4 965	8 517	2 162	184 836	38 016	170 540	14 226	86 252
1958	139 222	10 701	42 717	22 558	5 219	10 525	2 340	200 023	38 905	181 443	18 490	89 060
1957 VII	126 374	10 030	46 805	24 882	5 238	8 654	2 805	189 876	40 725	175 898	13 732	85 011
VIII	127 106	10 066	46 844	24 875	5 253	8 720	2 807	190 730	40 771	176 647	13 837	86 799
IX	127 918	10 138	46 919	24 918	5 281	8 794	2 820	191 732	40 921	177 504	13 979	88 374
X	128 937	10 185	47 083	24 996	5 314	8 927	2 835	193 096	41 096	178 682	14 165	90 340
XI	129 806	10 235	47 236	25 024	5 327	9 010	2 842	194 221	41 201	179 650	14 322	91 189
XII	126 864	10 273	42 328	22 401	4 965	8 517	2 162	184 836	38 016	170 540	14 226	86 252
1958 I	127 424	10 277	42 478	22 459	4 974	8 603	2 173	185 652	38 089	171 185	14 397	86 564
II	127 826	10 252	42 574	22 488	4 980	8 638	2 199	186 217	38 121	171 378	14 766	87 179
III	129 832	10 330	43 465	22 975	5 033	8 988	2 242	189 560	38 741	173 964	15 521	87 877
IV	131 327	10 408	43 879	23 197	5 087	9 233	2 271	191 797	39 100	175 761	15 961	89 043
V	132 796	10 477	44 085	23 306	5 140	9 418	2 298	193 737	39 338	177 358	16 304	90 473
VI	134 545	10 558	44 390	23 482	5 196	9 591	2 322	196 044	39 663	179 242	16 726	91 711
VII	136 447	10 688	44 676	23 616	5 243	9 842	2 353	198 561	39 986	181 339	17 145	93 358
VIII	138 030	10 709	44 900	23 702	5 284	10 109	2 384	200 707	40 126	183 151	17 473	94 289
IX	139 364	10 711	45 053	23 763	5 343	10 383	2 406	202 549	40 243	184 652	17 810	94 989
X	140 568	10 756	45 385	23 957	5 359	10 601	2 413	204 326	40 502	186 032	18 207	95 450
XI	141 455	10 807	45 602	24 095	5 387	10 737	2 437	205 618	40 729	187 038	18 492	95 661
XII	139 222	10 701	42 717	22 558	5 219	10 525	2 340	200 023	38 905	181 443	18 490	89 060
*1959 I	139 998	10 831	43 083	22 832	5 243	10 653	2 351	201 328	39 334	182 297	18 941	89 499
II	141 593	11 018	43 743	23 351	5 286	10 868	2 361	203 851	40 089	184 064	19 697	89 811

## b. Rekisteriin merkityt uudet ajoneuvot — Inregistrerade nya motorfordon — Registered new vehicles

## Lääni - Län - County

	Tammi-helmikuu 1959		Januari-februari 1959		January-February 1959							
Uudenmaan — Nylands ..	939	40	162	106	27	115	9	1 252	178	1 068	184	50
Turun-Porin — Åbo-B:borgs	360	58	265	213	9	57	6	697	284	388	309	63
Ahvenanmaa — Åland ..	10	—	—	—	—	1	—	11	—	11	—	2
Hämeen — Tavastehus ...	320	41	121	91	6	42	3	492	137	347	145	21
Kymen — Kymmene .....	103	24	42	34	3	23	1	172	60	117	55	9
Mikkelin — S:t Michels ...	54	21	47	40	3	5	1	110	64	43	67	6
Kuopion — Kuopio .....	153	36	119	97	5	31	—	308	138	178	130	37
Vaasan — Vasa .....	292	61	203	155	10	54	1	560	225	327	233	43
Oulun — Uleåborgs .....	52	2	28	23	4	7	—	91	29	58	33	5
Lapin — Lapplands .....	88	34	39	34	—	8	—	135	69	84	51	18
<b>Koko maa — Hela riket —</b> <i>Whole country</i> .....	<b>2 371</b>	<b>317</b>	<b>1 026</b>	<b>793</b>	<b>67</b>	<b>343</b>	<b>21</b>	<b>3 828</b>	<b>1 184</b>	<b>2 621</b>	<b>1 207</b>	<b>254</b>

## Helmikuu 1959 — Februari 1959 — February 1959

Uudenmaan — Nylands ..	645	26	104	71	19	81	4	853	120	739	114	30
Turun-Porin — Åbo-B:borgs	206	20	173	143	8	34	3	424	173	237	187	35
Ahvenanmaa — Åland ..	4	—	—	—	—	—	—	4	—	4	—	1
Hämeen — Tavastehus ...	209	19	78	60	1	25	1	314	81	229	85	15
Kymen — Kymmene .....	72	17	23	16	2	6	—	103	34	72	31	8
Mikkelin — S:t Michels ...	31	9	27	24	1	3	1	63	34	30	33	6
Kuopion — Kuopio .....	66	15	53	43	3	12	—	134	61	74	60	9
Vaasan — Vasa .....	247	50	156	122	7	43	1	454	178	266	188	28
Oulun — Uleåborgs .....	34	2	12	10	2	4	—	52	14	38	14	2
Lapin — Lapplands .....	81	29	34	30	—	7	—	122	60	78	44	16
<b>Koko maa — Hela riket —</b> <i>Whole country</i> .....	<b>1 595</b>	<b>187</b>	<b>660</b>	<b>519</b>	<b>43</b>	<b>215</b>	<b>10</b>	<b>2 523</b>	<b>755</b>	<b>1 767</b>	<b>756</b>	<b>150</b>

1) Ennen 1. 1. 1956 sisältyvät ns. farmariautot pakettiautojen ryhmään, sen jälkeen henkilöautojen ryhmään.

2) Före 1. 1. 1956 ingår stationsvagnar i gruppen »paketbilar», därefter i gruppen »personbilar».

3) Before 1. 1. 1956 station wagons are included in the group »vans», after that date in the group »cars».

25. Valtionrautatiet — Statsjärnvägarna — State railways

Vuosi ja kuukausi År och månad Year and month	Kaupallisessa liikenteessä kuljetettu tavaramäärä Befordrat gods i kommersiell trafik Freight carried in commercial traffic		Varsinaiset matkustajat Egentliga resande Passengers carried	Tulot henkilöliikenteestä <sup>1)</sup> Inkomster av persontrafiken <sup>2)</sup> Receipts from passenger traffic <sup>3)</sup>	Tulot tavara-liikenteestä <sup>1)</sup> Inkomster av godstrafiken <sup>2)</sup> Receipts from freight traffic <sup>3)</sup>	Tulot kaikkiaan Summa inkomster Total receipts	Varsinaiset menot Egentliga utgifter Expenditure proper	Ylijäämä (+) tai vajaus (-) Överskott (+) eller underskott (-) Net surplus (+ or deficit (-)
	1 000 t	1 000 000 t-km	1 000	Milj. mk — Mill. mk				
1953	15 580	3 677	34 073	4 949	15 665	22 617	23 025	- 408
1954	17 916	4 101	35 098	5 107	16 786	23 852	22 550	+ 1 302
1955	19 159	4 482	36 616	5 381	16 987	25 101	25 566	- 465
1956	17 905	4 424	34 950	5 753	18 237	27 183	28 982	- 1 799
1957	17 801	4 379	33 652	6 024	18 830	28 544	30 329	- 1 786
*1958			31 169	6 358	19 349	29 624	29 854	- 230
1957 XI	1 410	337	2 501	360	1 343	1 943	2 438	- 495
XII	1 209	295	2 812	589	1 289	2 558	3 066	- 508
*1958 I	1 261	329	3 252	366	1 528	2 100	2 005	+ 95
II	1 282	357	2 293	368	1 714	2 330	2 447	- 117
III	1 326	398	2 613	482	1 532	2 281	2 926	- 645
IV	1 222	330	2 397	517	1 844	2 601	2 285	+ 316
V	1 343	325	2 850	508	1 435	2 172	2 452	- 280
VI	1 260	290	2 509	699	1 782	2 699	2 572	+ 127
VII	1 331	304	2 308	789	1 253	2 305	2 344	- 39
VIII	1 392	324	2 429	706	1 822	2 821	2 317	+ 504
IX	1 454	357	2 923	444	1 475	2 516	2 412	+ 104
X	1 551	374	2 423	445	1 943	2 664	2 498	+ 166
XI			2 509	419	1 452	2 142	2 517	- 375
XII			2 663	615	1 569	2 993	3 079	- 86

<sup>1)</sup> Vuodesta 1955 lähtien ei sisällä autoliikennetuloja.  
<sup>2)</sup> Från och med år 1955 exklusive inkomster av biltrafiken.  
<sup>3)</sup> Beginning 1955, excluding receipts from automobile traffic.

26. Ulkomainen merenkulku — Sjöfarten mellan Finland och utlandet — Foreign shipping

Vuosi ja kuukausi År och månad Year and month	Saapuneet alukset — Ankomna fartyg — Vessels entered						Lähteneet alukset — Avgångna fartyg — Vessels cleared					
	Luku — Antal Number		nettotonnia 1 000 nettoton tons		Tuotu tavaramäärä Im- porterad varu- mängd Tons imported 1 000 t	Siitä suomal. aluksilla Därav med finska fartyg Of which with Finnish vessels	Luku — Antal Number		nettotonnia 1 000 nettoton tons		Viety tavaramäärä Ex- porterad varu- mängd Tons exported 1 000 t	Siitä suomal. aluksilla Därav med finska fartyg Of which with Finnish vessels
	Kaik- kiaan Summa Total	Niistä suomal. Därav finska Of which Finnish	Kaik- kiaan Summa Total	Lastissa Last- förande With cargo			Kaik- kiaan Summa Total	Niistä suomal. Därav finska Of which Finnish	Kaik- kiaan Summa Total	Lastissa Last- förande With cargo		
1953	6 693	2 624	5 045	3 198	3 950	3 141	6 721	2 629	5 055	4 321	5 518	2 315
1954	7 409	2 619	5 983	3 864	5 353	3 910	7 426	2 612	5 959	5 030	6 712	2 654
1955	8 314	2 825	6 802	4 346	6 329	4 112	8 291	2 790	6 770	5 588	7 929	3 017
1956	8 032	2 535	6 252	4 152	6 797	3 709	8 069	2 579	6 273	4 936	7 440	2 831
1957	9 134	2 820	6 794	4 483	7 064	3 855	9 125	2 779	6 786	5 175	7 437	2 796
*1958	9 608	2 735	6 743	4 293	6 044	3 621	9 621	2 761	6 769	5 418	7 603	2 620
1957 X	904	242	633	380	640	339	896	240	641	477	747	256
XI	802	233	619	419	734	434	820	220	623	449	659	251
XII	618	217	535	392	644	364	600	177	483	347	500	185
*1958 I	393	155	393	254	333	212	415	165	401	320	423	224
II	273	119	287	196	201	98	292	121	304	259	323	144
III	253	130	300	243	281	184	237	120	282	236	275	150
IV	354	149	375	280	395	263	320	141	357	270	324	153
V	677	184	486	314	449	270	695	211	498	380	530	197
VI	1 157	269	693	416	531	302	1 055	270	677	544	739	197
VII	1 285	323	798	470	573	372	1 369	333	842	715	1 012	287
VIII	1 298	339	806	463	592	349	1 260	340	772	664	892	260
IX	1 138	289	700	418	660	382	1 176	286	750	581	870	256
X	1 059	279	700	418	691	422	1 057	279	693	560	884	284
XI	985	266	634	421	711	421	1 004	276	657	485	726	245
XII	736	233	570	400	627	346	741	219	536	404	605	223
*1959 I	466	186	459	307	433	274	508	187	491	359	511	238
II	330	165	345	232			328	151	344	271		

## 27. Kauppalaivasto — Handelsflottan — Merchant fleet

Vuoden ja kuukauden lopussa Vid utgången av End of	Koko kauppalaivasto Hela handelsflottan Whole merchant fleet		Höyryalukset Ångfartyg Steamers		Moottorialukset Motorfartyg Motor ships	
	Luku Antal Number	1 000 brutto- tonnia brutto- Gross tonnage	Luku Antal Number	1 000 brutto- tonnia brutto- Gross tonnage	Luku Antal Number	1 000 brutto- tonnia brutto- Gross tonnage
	1953 .....	613	676	338	441	147
1954 .....	602	723	327	425	150	285
1955 .....	595	752	316	436	162	305
1956 .....	583	767	293	424	173	331
1957 .....	576	777	274	401	186	364
1958 .....	538	755	252	362	183	383
1958 II ..	564	774	266	390	185	-373
III ..	556	771	264	388	182	373
IV ..	551	773	264	390	179	372
V ..	547	758	261	382	178	365
VI ..	548	762	260	382	180	369
VII ..	548	767	259	382	181	374
VIII ..	545	759	257	373	181	376
IX ..	547	771	257	373	183	388
X ..	547	770	256	371	184	388
XI ..	541	756	252	362	183	383
XII ..	538	755	252	362	183	383
*1959 I ..	540	764	251	364	186	390
II ..	536	771	247	358	186	403

28. Kotimaisten lentoyhtiöiden säännöllinen lentoliikenne  
Reguljär flygtrafik av inhemska flygbolag  
Scheduled air traffic of Finnish companies

Vuosi ja kuukausi År och månad Year and month	Lento-km Flyg-km Kilometres flown	Matkustaja-km Passagerare-km Passenger-km	Matkustajien luku Antal passagerare Passengers	Rahtia ja postia Frakt och post Freight and mail
	1 000			1 000 ton-km
1953 .....	3 993	72 209	173 135	591
1954 .....	5 283	94 507	238 897	873
1955 .....	6 611	120 976	291 849	1 096
1956 .....	8 044	143 080	353 380	1 679
1957 .....	9 959	169 018	409 757	1 740
1958 .....	10 362	177 351	424 145	2 269
1957 IX	866	15 832	34 991	127
X	837	13 481	30 053	151
XI	804	12 855	30 294	168
XII	760	11 120	26 734	195
1958 I	807	10 119	25 040	126
II	701	10 712	26 004	169
III	783	13 404	32 954	160
IV	876	14 665	36 270	160
V	912	16 007	36 885	171
VI	937	19 742	47 473	166
VII	1 031	20 155	52 190	147
VIII	914	17 543	41 363	172
IX	833	15 565	32 695	182
X	844	14 534	30 509	212
XI	869	12 923	32 176	278
XII	855	11 982	30 586	326

## 29. Posti- ja lennätinlaitos — Post- och telegrafverket — Postal, telegraphic and telephone services

Vuosi ja kuukausi År och månad Year and month	Postitulot Post- inkomster Postal revenue	Puhelintulot Telefon- inkomster Revenue from telephone service	Lennätintulot Telegraf- inkomster Revenue from telegraphic service	Muita tuloja Övriga inkomster Other revenue	Yhteensä Summa Total revenue	Kaukopuhelut Fjärsamtal Trunk calls		Sähkösanomat Telegram Telegrams		
	Milj. mk — Mill. mk					1 000		kotimaassa (3 min. jaks.) inrikes (3 min. period.) <sup>1)</sup>	ulkomaille (minuuteissa till utlandet (i minuter) <sup>2)</sup>	kotimaassa inrikes within Finland
1953 .....	5 235.2	2 894.1	336.2	1 198.7	9 662.2	63 125	1 661	657	403	
1954 .....	6 381.7	3 204.9	388.3	96.6	10 071.5	68 285	1 868	691	457	
1955 .....	6 714.2	3 625.8	442.7	105.4	10 888.1	74 444	1 868	725	481	
1956 .....	7 758.4	4 171.2	486.0	137.0	12 552.6	76 065	2 036	695	487	
1957 .....	8 934.2	4 539.3	542.5	113.1	14 129.1	75 962	1 983	691	452	
1958 .....	10 126.9	5 144.7	615.6	129.8	16 017.1	77 182	2 027	664	446	
1957 VI .....	635.7	312.9	43.4	9.4	1 001.4	6 051	164	61	38	
VII .....	633.1	460.6	39.5	7.8	1 140.9	5 562	149	61	39	
VIII .....	632.5	317.7	36.6	7.4	994.2	5 986	156	62	41	
IX .....	692.1	355.4	43.6	7.8	1 098.9	6 271	176	54	41	
X .....	715.0	540.9	54.8	10.3	1 321.0	6 851	174	54	43	
XI .....	739.9	325.1	47.4	9.0	1 121.5	6 496	169	57	40	
XII .....	1 524.2	385.1	71.3	20.1	2 000.8	6 251	173	61	35	
1958 I .....	674.1	502.2	55.2	9.3	1 240.8	6 547	160	51	32	
II .....	690.7	322.3	37.9	6.7	1 057.6	6 012	154	49	29	
III .....	733.6	322.1	41.7	14.4	1 111.7	6 559	176	50	32	
IV .....	751.0	530.2	55.2	8.2	1 344.6	6 324	161	54	32	
V .....	721.5	328.5	54.3	9.3	1 113.6	6 844	177	67	37	
VI .....	714.9	349.1	52.9	8.8	1 125.7	6 422	171	59	40	
VII .....	717.0	515.3	48.4	9.3	1 290.0	6 098	156	57	39	
VIII .....	706.1	378.7	49.7	8.2	1 142.6	6 102	163	58	38	
IX .....	764.4	417.6	53.1	8.0	1 243.1	6 457	171	58	43	
X .....	848.3	636.6	64.7	8.2	1 557.9	6 882	182	50	44	
XI .....	805.1	381.8	52.2	12.5	1 251.6	6 383	174	52	40	
XII .....	2 000.3	460.3	50.4	26.8	2 537.8	6 550	182	59	38	

1) Within Finland (3-minute periods) — 2) Abroad (minutes).

30. Elintarvikkeiden ym. vähittäiskauppahintoja <sup>1)</sup> — Detaljhandelspriser för livsmedel m.m. <sup>1)</sup> — Retail prices for provisions etc. <sup>1)</sup>

Vuosi ja kuukausi År och månad Year and month	Maito, kuorimaton <sup>2)</sup> Mjölk, oskummad <sup>2)</sup> Whole milk <sup>2)</sup>	Meijerivoi Dairy butter	Margarini Margarine	Munat Ägg Eggs	Perunat Potatis Potatoes	Herneet, kuivatut Ärtor, torkade Dried peas	Vehnäjauhot, hienot Vetemjöl, vanligt Wheat flour	Ruisjauhot, tavalliset Rågmjöl, vanligt Rye meal	Kaurasuurimot, litistetyt Havregryn, manglade Rolled oats	Manna-suurimot Mannagryn Semolina	
	Markkaa kilolta — Mark per kg — Marks per kilogram										
1953	25: 14	438: 98	122: 06	244: 29	<sup>3)</sup> 51: 52	55: 73	53: 90	41: 94	59: 04	59: 28	
1954	25: 69	404: 50	197: 91	218: 53	<sup>3)</sup> 57: 99	62: 40	49: 59	41: 16	54: 80	54: 86	
1955	21: 79	346: 20	199: 39	229: 63	<sup>3)</sup> 62: 86	76: 04	45: 41	38: 38	64: 08	50: 88	
1956	30: 43	415: 23	223: 94	249: 06	<sup>3)</sup> 72: 93	80: 20	45: 34	38: 59	67: 84	50: 85	
1957	33: 85	511: 73	279: 33	258: 75	<sup>3)</sup> 56: 56	80: 70	50: 99	43: 66	72: 57	57: 27	
1958	37: 25	476: 34	316: 05	271: 13	18: 77	86: 65	<sup>4)</sup> 186: 44	55: 01	74: 85	76: 03	
1958	I..	35: 79	536: 03	316: 05	242: 33	17: 45	81: 67	160: 48	49: 82	72: 82	64: 74
	II..	35: 79	536: 03	316: 05	227: 76	17: 83	82: 30	160: 64	49: 85	72: 93	64: 76
	III..	36: 56	517: 97	316: 05	260: 44	18: 63	82: 18	160: 73	49: 91	72: 93	64: 76
	IV..	37: 78	496: —	316: 05	275: 49	18: 78	82: 87	204: 71	63: 42	72: 96	83: 65
	V..	37: 57	496: —	316: 05	274: 84	18: 82	84: 35	204: 61	63: 50	73: 07	84: 61
	VI..	37: 57	470: —	316: 05	256: 86	20: 03	86: 75	204: 70	63: 50	73: 09	84: 64
	VII..	37: 57	444: —	316: 05	255: 38	23: 96	89: 54	169: 24	52: 58	72: 97	70: 21
	VIII..	37: 57	444: —	316: 05	272: 67	37: 09	90: 80	169: 32	52: 61	73: 01	68: 84
	IX..	37: 57	444: —	316: 05	280: 31	21: 32	90: 74	169: 39	52: 56	72: 99	68: 58
	X..	37: 55	444: —	316: 05	294: 42	16: 95	88: 25	204: 85	52: 65	80: 39	84: 56
	XI..	37: 81	444: —	316: 05	311: 13	17: 29	89: 76	214: 21	54: 85	80: 53	86: 49
	XII..	37: 81	444: —	316: 05	301: 92	17: 97	90: 54	214: 41	54: 85	80: 56	86: 49
1959	I..	38: 80	444: —	316: 05	269: 09	19: 03	92: 16	<sup>4)</sup> 214: 56	54: 87	80: 59	86: 48
	II..	38: 80	444: —	316: 05	248: 98	19: 71	93: 76	<sup>4)</sup> 214: 51	54: 88	83: 54	86: 57

Vuosi ja kuukausi År och månad Year and month	Ruisleipä, kova (näkki-leipä) Rågbröd, hårt (knäckebröd) Crisp rye bread	Ruisleipä, pehmeä Rågbröd mjukt Rye bread	Sianliha, tuore, kylläliha Fläsk, färskt, sidfläsk Fresh pork	Silakka, tuore Strömming, färsk Fresh Baltic herring	Silakka, suolattu Strömming, saltad Salted Baltic herring	Silli, suolattu Sill, saltad Salted herring	Palasokeri Bitsocker Lump sugar	Koivuhalot, pitkät, kotiin- ajettuina <sup>7)</sup> Björkved, lång, hemkörd <sup>7)</sup> Birch fuel wood <sup>7)</sup>	Savukkeet <sup>8)</sup> Cigaretter <sup>8)</sup> Cigarettes <sup>8)</sup>	
	Markkaa kilolta — Mark per kg — Marks per kilogram									
1953	80: 06	46: 16	330: 35	81: 55	71: 76	64: 86	69: 67	7 521: 83	60: —	
1954	79: 51	45: 81	264: 27	84: 81	67: 36	64: 02	83: 92	6 751: 44	60: —	
1955	76: 90	44: 08	322: 43	91: 12	73: 08	63: 38	75: 88	6 653: 19	60: —	
1956	78: 18	45: 67	338: 01	112: 39	81: 29	65: 90	101: 89	7 677: 71	60: —	
1957	86: 10	51: 00	353: 55	124: 80	95: 30	75: 11	147: 48	7 835: 78	74: 82	
1958	<sup>5)</sup> 104: 95	<sup>5)</sup> 50: 17	333: 73	128: 25	107: 74	<sup>5)</sup> 172: 50	<sup>5)</sup> 133: 91	7 195: 32	92: 70	
1958	I..	97: 78	45: 32	331: 88	157: 75	108: 31	154: 68	133: 92	7 561: 80	90: —
	II..	97: 81	45: 36	319: 90	159: 37	108: 42	161: 80	133: 92	7 494: 37	90: —
	III..	98: 01	45: 34	309: 46	161: 77	108: 61	162: 97	133: 93	7 469: 24	90: —
	IV..	113: 01	55: 26	295: 68	152: 11	108: 54	164: 68	133: 96	7 288: 31	90: —
	V..	114: 73	55: 28	300: 60	96: 98	105: 29	164: 74	133: 96	7 282: 98	90: —
	VI..	114: 58	55: 26	311: 41	56: 73	104: 87	166: 67	133: 93	7 191: 21	93: 09
	VII..	103: 43	49: 39	329: 55	67: 91	105: 90	167: 35	133: 92	7 196: 57	94: 52
	VIII..	103: 06	49: 37	352: 11	113: 09	106: 06	177: 77	133: 87	7 168: 57	94: 81
	IX..	103: 12	49: 44	357: 56	126: 96	103: 80	181: 61	133: 87	6 993: 51	95: —
	X..	102: 98	49: 41	366: 99	138: 30	110: 62	188: 43	133: 87	6 948: 64	95: —
	XI..	104: 94	51: 21	368: 04	149: 85	110: 04	189: 73	133: 87	6 876: 16	95: —
	XII..	105: 70	51: 42	361: 62	158: 13	112: 39	189: 61	133: 87	6 872: 46	95: —
1959	I..	105: 97	51: 42	361: 19	166: 92	110: 70	190: 62	133: 87	6 813: 60	95: —
	II..	105: 97	51: 66	352: 05	147: 49	111: 51	190: 58	133: 87	6 762: 44	95: —

<sup>1)</sup> Luvut ovat vähittäiskaupan keskihintoja 33 paikkakunnan hintatietojen mukaan — <sup>2)</sup> Markkaa litralta — <sup>3)</sup> Markkaa 5 litralta — <sup>4)</sup> Markkaa 2.5 kg:n pakkaukselta — <sup>5)</sup> Kuluttajan hintaindeksilaskelman sisältyvien tarvikkeiden hinnat tammikuusta 1958 lähtien — <sup>6)</sup> Markkaa 800 gr:lta — <sup>7)</sup> Markkaa syleiltä (4 m<sup>3</sup>) — <sup>8)</sup> Markkaa laatikolta.

<sup>1)</sup> Uppgifterna är genomsnittspris för minuthandeln enligt prisuppgifter från 33 orter — <sup>2)</sup> Mark per liter — <sup>3)</sup> Mark per 5 liter — <sup>4)</sup> Mark per förpackning à 2.5 kg — <sup>5)</sup> Prisen på varor ingående i beräkningarna rörande konsumentprisindex fr. o. m. januari 1958 — <sup>6)</sup> Mark per 800 gr — <sup>7)</sup> Mark per famn (4 m<sup>3</sup>) — <sup>8)</sup> Mark per ask.

<sup>1)</sup> The figures are average retail prices based on price data from 33 localities — <sup>2)</sup> Marks per litre — <sup>3)</sup> Marks per 5 litres — <sup>4)</sup> Marks per carton of 2.5 kg — <sup>5)</sup> Beginning January 1958, prices of articles included in consumer price index — <sup>6)</sup> Marks per 800 gr — <sup>7)</sup> Marks per 4 cu. m — <sup>8)</sup> Marks per packet.

## 31. Tukkuhintaaindeksi — Partiprisindex — Wholesale price index

1935 = 100. Ryhmien painot ilmoitettu sulkumerkkien sisällä — Gruppvikterna angivna inom parentes — Group weights in

Vuosi ja kuukausi År och månad Year and month	Koti- markkina- tavara- in yleisindeksi Generalindex för hemma- marknads- varor General index of home market goods	Ryhmäindeksit — Gruppindex — Group indices									
		Eläinkun- nasta saa- dut elin- tarvikkeet Animaliska livsmedel Foodstuffs of animal origin	Vilja ja viljatuot- teet Spannmål o. spannmåls- produkter Cereals and cereal products	Muut kasvi- kunnasta saadut elin- tarvikkeet Övriga vege- tabiliska livsmedel Other vegetable foodstuffs	Rehut Foder- medel Fodder	Lannoit- teet Gödsel- medel Ferti- lizers	Poltto- aineet ja voitelu- öljyt <sup>1)</sup> Bränsle o. smörj- olja <sup>2)</sup> Fuel and lubricants <sup>1)</sup>	Metallit ja metalliteoli- suustavarat Metaller o. metall- industrivaror Metals and products of the metal industry	Kivi-, savi- ja lasi- tavarat Sten-, ler- o. glasvaror Stone, clay & glass ware	Kemiallis- teknilliset tavarat Kemisk- tekniska varor Chemicals	Vuodet ja nahkatavarat Hudar och lädervaror Skins and leather goods
1953 ..	1 727	1 897	1 296	1 290	1 635	743	2 518	1 727	1 639	1 731	1 449
1954 ..	1 724	1 793	1 265	1 473	1 628	749	2 226	1 634	1 620	1 567	1 420
1955 ..	1 707	1 732	1 234	1 493	1 675	745	2 298	1 657	1 604	1 607	1 332
1956 ..	1 785	1 963	1 263	1 644	1 730	791	2 747	1 761	1 669	1 713	1 356
1957 ..	1 954	2 248	1 415	2 111	2 119	909	2 934	1 880	1 718	1 888	1 436
1958 ..	2 113	2 259	1 668	2 286	2 223	1 045	2 527	2 122	1 781	2 251	1 594
1958 II	2 118	2 285	1 555	2 257	2 265	1 039	2 638	2 129	1 786	2 295	1 577
III	2 128	2 278	1 611	2 286	2 252	1 056	2 606	2 125	1 786	2 334	1 628
IV	2 136	2 243	1 791	2 279	2 252	1 056	2 545	2 126	1 786	2 340	1 626
V	2 133	2 267	1 801	2 293	2 263	1 056	2 545	2 113	1 799	2 232	1 605
VI	2 126	2 236	1 715	2 334	2 263	1 056	2 526	2 114	1 772	2 239	1 599
VII	2 117	2 246	1 621	2 341	2 156	1 013	2 526	2 116	1 775	2 228	1 599
VIII	2 116	2 250	1 615	2 370	2 179	1 013	2 466	2 113	1 779	2 196	1 584
IX	2 076	2 273	1 600	2 252	2 192	1 031	2 466	2 108	1 779	2 227	1 572
X	2 092	2 248	1 677	2 258	2 192	1 031	2 465	2 128	1 779	2 204	1 532
XI	2 099	2 247	1 737	2 275	2 203	1 072	2 465	2 126	1 779	2 215	1 591
XII	2 092	2 250	1 744	2 280	2 203	1 072	2 372	2 104	1 779	2 220	1 596
1959 I	2 077	2 235	1 750	2 232	2 213	1 100	2 372	2 066	1 779	2 215	1 600
II	2 073	2 186	1 758	2 250	2 235	1 100	2 372	2 059	1 779	2 182	1 636

Vuosi ja kuukausi År och månad Year and month	Erikoindeksit Specialindex Special indices		Tuonti- tavara- in yleis- indeksi General- index för import- varor (cif) General index of import goods (cif)	Ryhmäindeksit — Gruppindex — Group indices									
	Jalostam. ja väh. jalost. tav. Oberb. o. oväsentigt bearb. varor Raw ma- terials and articles mainly un- manu- factured	Olenn. jalost. tav. Väsent- ligt bearb. varor Articles wholly or mainly manu- factured		Vilja ja vilja- tuotteet Spannmål och spannmåls- produkter Cereals and cereal products	Muut kasvik. saadut elin- tarvikkeet Övriga vege- tab. livs- medel Other vegetable foodstuffs	Rehut Foder- medel Fodder	Lan- noit- teet Gödsel- medel Ferti- lizers	Poltto- aineet ja voitelu- öljyt Bränsle och smörj- olja Fuel and lubricants	Metallit ja metalli- teollisuus- tavarat Metaller o. metallin- industrivaror Metals and products of the metal industry	Kemi- allistek- nilliset tavarat Kemisk- tekniska varor Chemicals	Vuodet ja nahka- tavarat Hudar och läderv- varor Skins and leather goods	Kautsu ja kautsu- tavarat Kaut- schuk och kaut- schuk- varor Rubber and rubber products	Kehruu- ain. ja kutoma- tavarat Spånads- ämnen och textil- varor Textiles and textile products
1953 ..	1 980	1 377	1 590	2 004	2 778	1 918	890	1 628	1 432	1 397	1 149	917	1 286
1954 ..	1 980	1 371	1 550	1 558	3 123	1 742	800	1 469	1 362	1 274	1 029	817	1 328
1955 ..	1 994	1 309	1 510	1 380	2 498	1 907	781	1 688	1 446	1 317	731	968	1 296
1956 ..	2 066	1 396	1 572	1 364	2 460	1 798	801	1 927	1 573	1 402	753	1 212	1 253
1957 ..	2 231	1 569	1 780	1 550	2 948	1 888	877	2 214	1 777	1 538	792	1 205	1 386
1958 ..	2 391	1 726	1 971	1 828	3 063	2 064	1 053	2 002	2 029	1 728	1 012	1 330	1 688
1958 II	2 417	1 703	2 079	1 906	3 375	2 225	1 050	2 187	2 100	1 860	983	1 386	1 738
III	2 428	1 713	2 046	1 994	3 242	2 172	1 050	2 075	2 072	1 877	1 033	1 389	1 717
IV	2 429	1 730	2 019	1 809	3 200	2 067	1 059	2 087	2 042	1 829	1 033	1 341	1 750
V	2 426	1 729	1 967	1 844	3 131	2 071	1 058	1 984	2 000	1 669	1 033	1 353	1 703
VI	2 409	1 734	1 947	1 802	3 074	1 948	1 058	1 947	2 006	1 690	1 033	1 362	1 658
VII	2 395	1 732	1 940	1 793	3 027	1 967	1 058	1 918	2 005	1 671	1 033	1 362	1 678
VIII	2 392	1 732	1 927	1 770	2 917	2 000	1 058	1 942	2 013	1 651	1 033	1 362	1 658
IX	2 324	1 733	1 909	1 716	2 875	2 025	1 058	1 897	1 997	1 666	983	1 237	1 665
X	2 347	1 738	1 911	1 727	2 869	2 025	1 058	1 902	2 002	1 655	1 008	1 237	1 665
XI	2 360	1 738	1 907	1 764	2 868	2 006	1 033	1 886	1 993	1 656	1 008	1 282	1 661
XII	2 349	1 735	1 891	1 776	2 818	1 938	1 033	1 887	1 984	1 656	1 008	1 265	1 634
1959 I	2 322	1 737	1 866	1 874	2 733	1 938	1 007	1 913	1 929	1 646	1 008	1 280	1 626
II	2 318	1 734	1 860	1 776	2 738	2 061	1 007	1 918	1 929	1 615	1 124	1 280	1 578

<sup>1)</sup> Vuodesta 1942 lähtien uusittu painotus — <sup>2)</sup> Vuodesta 1939 lähtien jätettiin muut vientitavararyhmät pois viennin hintaindeksistä (13.2 % alkuindeksi prosentteissa tuontitavara-in (cif) yleisindeksistä — <sup>3)</sup> Tukkuhintaaindeksi laskettuna ilman liikevaihtoveroa — <sup>4)</sup> Ei ole otettu huomioon hintoihin siis vain 10 %:n lvv — <sup>5)</sup> Ilman valmiste- ja liikevaihtoveroja.

<sup>6)</sup> Ny vägning fr. o. m. år 1942 — <sup>7)</sup> Fr. o. m. år 1939 har övriga varugrupper inom exporten utelämnats ur indexberäkningen (13.2 % av den i procent av generalindex för importvaror (cif). — <sup>8)</sup> Partiprisindex beräknad utan omsättningsskatt — <sup>9)</sup> Med utelutande av de ändringar ingår alltså blott 10 % omsättningsskatt — <sup>10)</sup> Partiprisindex beräknad utan acciser och omsättningsskatt.

<sup>11)</sup> New weights have been used for the items in this group since 1942 — <sup>12)</sup> For pulp and sawn goods the average prices in 1934—36 = 100 — <sup>13)</sup> General index 1 January, 1951, is not taken into consideration. This change resulted in an increase in sales tax from 10 % to approx. 20 %. The above prices, thus,

parentheses

				Erikoisindeksit — Specialindextal — Special indices						
Kautsu ja kautsutablet Kautschuk och kautschukvaror Rubber and rubber products	Kehruuaineet ja kutomata- tavarat Spånads- ämnen och textilvaror Textiles and textile products	Paperivanuke, pahvi ja paperi *) Pappersmassa, papp o paper *) Pulp, cardboard and paper *)	Puutavarat *) Trävaror *) Wood and articles of wood *)	Kotimaiset tavarat Inhemiska varor Domestic goods	Siitä — Därav — Of which			Tuontit- tavarat Importerade varor Imported goods	Tuotanto- hyödyk- ket Produktions- föremö- den- heter Producers' goods	Kulutus- tavarat Konsum- tionsvaror Consumers' goods
					Maatalous- tuotteet Lantbruks- produkter Agricultural products	Metsätalous- tuotteet Skogs- hållnings- produkter Forestry products	Teollisuus- tuotteet Industri- produkter Industrial products			
(1.34)	(13.84)	(1.96)	(13.63)	(68.10)	(13.14)	(13.87)	(41.09)	(31.90)	(63.46)	(36.56)
796	1 407	1 451	2 747	1 840	1 730	2 857	1 532	1 486	1 850	1 514
749	1 376	1 497	2 927	1 841	1 728	2 941	1 506	1 475	1 847	1 511
821	1 159	1 539	3 003	1 822	1 773	3 040	1 426	1 462	1 828	1 496
955	1 162	1 603	2 856	1 869	1 926	2 975	1 478	1 605	1 873	1 632
957	1 223	1 650	2 846	1 980	2 103	2 947	1 615	1 897	1 978	1 910
1 066	1 325	1 746	3 163	2 125	2 193	3 106	1 773	2 085	2 144	2 058
1 073	1 343	1 728	3 213	2 125	2 210	3 163	1 747	2 103	2 168	2 031
1 073	1 343	1 729	3 213	2 138	2 234	3 154	1 765	2 107	2 173	2 050
1 049	1 334	1 730	3 213	2 153	2 199	3 154	1 800	2 100	2 169	2 078
1 051	1 326	1 741	3 212	2 155	2 232	3 154	1 794	2 086	2 160	2 088
1 055	1 323	1 741	3 205	2 148	2 225	3 147	1 786	2 080	2 154	2 079
1 094	1 318	1 741	3 205	2 137	2 219	3 147	1 769	2 075	2 146	2 066
1 094	1 321	1 754	3 194	2 137	2 253	3 127	1 766	2 070	2 139	2 075
1 056	1 316	1 763	3 038	2 082	2 124	2 990	1 761	2 066	2 097	2 041
1 056	1 319	1 772	3 083	2 097	2 115	3 034	1 775	2 081	2 116	2 050
1 064	1 311	1 772	3 080	2 106	2 144	3 031	1 782	2 085	2 119	2 066
1 055	1 304	1 772	3 078	2 101	2 159	2 997	1 781	2 072	2 111	2 058
1 061	1 295	1 818	3 072	2 101	2 161	2 998	1 779	2 024	2 101	2 034
1 061	1 282	1 818	3 067	2 097	2 154	2 998	1 775	2 020	2 096	2 032

Vienti- tavarain (fob) yleisindeksi General- index för export- varor (fob) General index of export goods (fob)	Ryhmäindeksit Gruppindex Group indices		Ulkomaan- kaupan hinta- suhde (vienti- hinnat/tuonti- hinnat) *) Prisbalansen inom utrikes- handeln (ex- portpris/im- portpris) *) Terms of trade *)
	Paperi- vanuke, pahvi ja paperi *) Pappers- massa, papp och paper *) Pulp, cardboard and paper *)	Puu- tavarat *) Trävaror *) Wood and articles of wood *)	
(100.00) *)	(46.42)	(53.58)	
1 944	1 662	2 188	122
2 074	1 827	2 289	134
2 175	1 931	2 386	144
2 134	2 003	2 247	136
2 347	2 176	2 496	132
2 721	2 572	2 849	138
2 863	2 628	3 067	138
2 838	2 626	3 021	139
2 786	2 612	2 936	138
2 750	2 601	2 879	140
2 723	2 582	2 846	140
2 708	2 559	2 837	140
2 707	2 566	2 829	141
2 622	2 544	2 689	137
2 597	2 510	2 673	136
2 589	2 505	2 661	136
2 589	2 509	2 659	137
2 582	2 495	2 657	138
2 564	2 476	2 640	138

Epävirallisia rinnakaissarjoja — Inofficiella parallellserier  
Unofficial parallel series

Koti- markkina- tavarain yleisindeksi General- index för hemma- marknads- varor General index of home market goods	Erikoisindeksit — Specialindextal Special indices								
	Kotimaiset tavarat Inhemiska varor Domestic goods		Siitä — Därav Of which			Tuontit- tavarat Importe- rade varor Imported goods			
	5)	6)	5)	6)	5)	6)	7)	5)	6)
1 602	1 658	1 731	1 780	1 356	1 435	1 279	1 327	1 398	
1 608	1 660	1 741	1 786	1 345	1 417	1 268	1 322	1 391	
1 623	1 661	1 764	1 790	1 331	1 374	1 255	1 321	1 385	
1 696	1 736	1 810	1 836	1 379	1 424	1 305	1 452	1 520	
1 854	1 898	1 919	1 946	1 512	1 558	1 403	1 715	1 797	
2 002	2 053	2 059	2 089	1 663	1 712	1 519	1 881	1 975	
2 007	2 058	2 058	2 088	1 637	1 687	1 493	1 897	1 992	
2 017	2 068	2 072	2 102	1 654	1 704	1 510	1 900	1 995	
2 025	2 075	2 086	2 116	1 689	1 739	1 545	1 894	1 989	
2 023	2 074	2 089	2 119	1 684	1 734	1 539	1 883	1 977	
2 016	2 066	2 082	2 112	1 676	1 726	1 533	1 876	1 970	
2 007	2 057	2 070	2 100	1 659	1 709	1 517	1 872	1 965	
2 006	2 056	2 071	2 101	1 656	1 706	1 514	1 868	1 960	
1 967	2 017	2 015	2 045	1 652	1 701	1 509	1 863	1 956	
1 982	2 032	2 031	2 061	1 665	1 715	1 522	1 877	1 971	
1 989	2 040	2 040	2 070	1 672	1 722	1 530	1 881	1 975	
1 983	2 033	2 036	2 065	1 672	1 721	1 529	1 869	1 962	
1 969	2 018	2 035	2 065	1 670	1 719	1 527	1 827	1 918	
1 965	2 014	2 031	2 061	1 665	1 715	1 523	1 824	1 914	

peräisestä painosummasta) — \*) Paperivanukkeelle ja sahatulle puutavaralle vuosien 1934—36 keskihinnat = 100 — \*) Vientitavarain (fob) yleis-  
lvsissa 1. 1. 1951 tapahtunutta muutosta, jonka johdosta, tukkuhintoihin sisältyvä lvs. nousi n. 10 %:sta n. 20 %:iin. Tässä laskelmassa sisältyy  
ursprungliga viktsumman) — \*) Medelprisen för pappersmassa och sågade trävaror åren 1934—36 = 100 — \*) Generalindex för exportvaror (fob)  
i omsättningsbeskattningen, som infördes 1. 1. 1951 och vilka höjde den i partiprisen ingående omsättningsskatten från ca 10 % till ca 20 %. I prisen  
of export goods (fob) in percent of General index of import goods (cif) — \*) The wholesale price index without sales tax — \*) The change in sales tax  
include 10 % sales tax only — \*) The wholesale price index without excise duties and sales tax.

32. Maataloustarvikkeiden ostohintaindeksi <sup>1)</sup>  
Index för inköpsprisen på lantbruksförlödenheter <sup>1)</sup>  
Purchase prices of farm supplies, index numbers <sup>1)</sup>  
1937—39 = 100

Vuosi ja kuukausi År och månad Year and month	Väkirehut Kraftfoder Concentrated feed		Väkilannoitteet Kraftgödsel Fertilizers		Rakennustarvikkeet Byggnads- material Building supplies		Koneet ja kalusto Maskiner och inven- tarier Machines and imple- ments		Kaikki maataloustarvikkeet Alla lantbruksförlödenheter All farm supplies	
	1958	1959	1958	1959	1958	1959	1958	1959	1958	1959
1953....	870		678		1 702		1 451		1 179	
1954....	889		687		1 690		1 451		1 183	
1955....	949		683		1 675		1 435		1 186	
1956....	954		730		1 760		1 547		1 256	
1957....	1 174		828		1 843		1 638		1 373	
1958....	1 285		936		1 960		1 833		1 518	
I....	1 259	1 307	923	1 023	1 860	2 010	1 728	1 919	1 453	1 586
II....	1 264	1 307	923	1 023	1 860	2 010	1 728	1 919	1 453	1 586
III....	1 282		951		1 954		1 804		1 509	
IV....	1 286		951		1 954		1 804		1 510	
V....	1 298		951		1 964		1 810		1 516	
VI....	1 298		951		1 971		1 817		1 520	
VII....	1 299		900		1 971		1 817		1 507	
VIII....	1 277		900		1 971		1 817		1 507	
IX....	1 277		921		2 000		1 917		1 554	
X....	1 277		921		2 000		1 917		1 554	
XI....	1 285		971		2 000		1 917		1 566	
XII....	1 297		971		2 010		1 919		1 571	

33. Maataloustuotteiden luovutushintaindeksi <sup>1)</sup>  
Index för lantbruksproduktens överlåtelsepris <sup>1)</sup>  
Farm product price index (prices paid to producers) <sup>1)</sup>  
1937—39 = 100

Vuosi ja kuukausi År och månad Year and month	Kotieläintuotteet <sup>2)</sup> Boskaps- produkter <sup>2)</sup> Livestock products <sup>2)</sup>		Pellonviljelytuotteet <sup>3)</sup> Åkerbruks- produkter <sup>3)</sup> Crop products <sup>3)</sup>		Kaikki maataloustuotteet Alla lantbruks- produkter All farm products	
	1958	1959	1958	1959	1958	1959
1953....	1 670		1 229		1 513	
1954....	1 607		1 313		1 500	
1955....	1 769		1 480		1 663	
1956....	2 129		1 503		1 901	
1957....	2 140		1 588		1 949	
1958....	2 235		1 764		2 062	
I....	2 141	2 315	1 681	1 882	1 973	2 155
II....	2 145	*2 302	1 729	*1 896	1 993	*2 152
III....	2 180		1 765		2 029	
IV....	2 223		1 787		2 064	
V....	2 230		1 811		2 077	
VI....	2 182		1 785		2 037	
VII....	2 237		1 875		2 104	
VIII....	2 241		1 815		2 084	
IX....	2 300		1 715		2 085	
X....	2 307		1 726		2 093	
XI....	2 335		1 772		2 127	
XII....	2 323		1 828		2 144	

<sup>1)</sup> Pellervo-Seuran markkinatutkimuslaitoksen laskelmien mukaan — <sup>2)</sup> Maito, munat, sianliha, naudanliha, lampaanliha — <sup>3)</sup> Vehnä, ruis, ohra, kaura, herne, peruna.

<sup>1)</sup> Enligt beräkningar av Pellervo-Sällskapets institut för marknadsforskning — <sup>2)</sup> Mjöl, ägg, svinkött, nötkött, färbött — <sup>3)</sup> Vete, råg, korn, havre, ärter, potatis.

<sup>1)</sup> Calculated by the Pellervo agricultural society — <sup>2)</sup> Milk, eggs, pork, beef, mutton — <sup>3)</sup> Wheat, rye, barley, oats, peas, potatoes.

34. Rakennuskustannusindeksi <sup>1)</sup> — Byggnadskostnadsindex <sup>1)</sup> — Building cost index  
1951 = 100

Vuosi ja kuukausi År och månad Year and month	Kokonaisindeksi Total index		a. Rakennustarvikkeet Byggnadsmaterial Building materials		b. Sivu- ja aluorakat Side- och underentreprenader By- and subcontractors		c. Työpalkat Arbetslöner Wages		d. Työmaan yleiskulut Allmänna kostnader på arbetsplatsen Overhead costs of the contractor		Kustannuseriästä a-d yhteensä (rakentajan indeksi) Kostnadsosterna a-d sammanlagt (Byggnadsindex) Cost groups a-d total (Contractor's index)		e. Asiantuntijapalkkiot Sakkunnigarvodet Experts' fees		f. Rakennuspääoman korot Ränta på byggnadskapitalet Interest on building capital		Kokonaisindeksi huomioonottaen liikevaihtoveron palautus Totalindex med beaktande av återbäringen av omsättnings-skatt Total index after refund of purchase tax		Palautuksen määrä Återbäringens belopp Refund of	
	1958	1959	1958	1959	1958	1959	1958	1959	1958	1959	1958	1959	1958	1959	1958	1959	1958	1959	1958	1959
1953....	101		101		104		99		102		101		101		83					
1954....	101		98		102		105		103		101		101		83					
1955....	103		96		104		113		106		104		104		84		99			
1956....	109		101		110		123		114		110		110		90		106			
1957....	113		105		113		127		119		114		114		93		110		109	
1958....	117		112		119		124		120		118		118		96		113		113	
I....	115	116	114	110	116	120	119	122	119	119	116	117	116	117	95	95	112	112	111	112
II....	116	115	114	110	117	120	121	122	120	119	117	116	117	116	96	95	113	112	112	111
III....	116		113		118		121		119		117		117		95		112		112	
IV....	117		113		119		124		121		118		118		96		114		113	
V....	118		113		119		125		121		119		119		97		114		114	
VI....	118		113		119		126		121		119		119		97		114		114	
VII....	119		113		119		131		122		120		120		98		116		115	
VIII....	118		112		119		126		121		119		119		97		114		114	
IX....	117		111		119		125		120		118		118		96		113		113	
X....	117		110		120		125		120		118		118		96		113		113	
XI....	116		110		120		124		120		117		117		95		113		112	
XII....	116		110		119		125		120		117		117		95		113		112	

<sup>1)</sup> Kustannuseriä painotus 4-kerron kivistalon (Helsingissä) kustannussuhteiden mukaan — De olika kostnadsosternas vikter bygger på kostnadsrelationerna för ett stenhus om 4 våningar (i Helsingfors).

35. Elinkustannusindeksi  
Levnadskostnadsindex  
Cost of living index

Sosiaalisen tutkimustoimiston laskelmien mukaan. 1—31. X. 1951 = 100  
Enligt beräkningar utförda av Byrån för social forskning. 1—31. X. 1951 = 100  
According to the Bureau for Social Research. 1—31. X. 1951 = 100

Vuosi ja kuukausi År och månad Year and month	Kokonaisindeksi <sup>1)</sup> Totalindex <sup>1)</sup>	Ryhmäindeksit ja (suluissa) niiden painot Gruppindex och (inom parentes) deras vikter Group indices and their weights (in parentheses)				
		Ravinto Föda Food	Asunto Bostad Rent	Lämpö ja valo Bränsle och lyse Heating and lighting	Vaate- tus Bekläd- nad Clothing	Muut menot Övriga utgifter Miscel- laneous
	(100.0)	(43.2)	(5.6)	(5.8)	(19.6)	(21.9)
1953 .....	103	109	137	89	85	103
1954 .....	103	106	169	82	83	102
1955 .....	100	102	183	83	73	101
1956 .....	111	117	218	95	76	108
1957 .....	124	132	260	99	80	117
1958 .....	132	140	277	102	83	129
1958 II ..	130	136	276	106	82	127
III ..	130	137	276	106	82	128
IV ..	132	141	276	105	83	128
V ..	133	142	276	105	83	129
VI ..	132	141	276	105	84	129
VII ..	132	140	276	100	84	130
VIII ..	132	140	276	100	84	130
IX ..	132	140	276	99	84	131
X ..	132	139	277	99	84	131
XI ..	133	141	277	99	84	131
XII ..	133	141	277	99	84	132
1959 I ..	133	140	279	99	84	133
II ..	133	139	279	99	84	133

36. Kuluttajan hintaindeksi  
Konsumentprisindex  
Consumer price index

Sosiaalisen tutkimustoimiston laskelmien mukaan X—XII 1957 = 100  
Enligt beräkningar utförda av Byrån för social forskning X—XII 1957 = 100  
According to the Bureau for Social Research X—XII 1957 = 100

Vuosi ja kuukausi År och månad Year and month	Kokonaisindeksi <sup>1)</sup> Totalindex <sup>1)</sup>	Ryhmäindeksit ja (suluissa) niiden painot Gruppindex och (inom parentes) deras vikter Group indices and their weights (in parentheses)				
		Ravinto Föda Food	Asunto Bostad Rent	Lämpö ja valo Bränsle och lyse Heating and lighting	Vaate- tus Bekläd- nad Clothing	Muut menot Övriga utgifter Miscel- laneous
	(100.0)	(38.7)	(12.9)	(4.3)	(12.6)	(27.6)
1953 .....	103	103	102	99	103	105
1954 .....	103	103	102	99	103	105
1955 .....	100	103	102	99	103	105
1956 .....	111	103	102	99	103	105
1957 .....	124	103	102	99	103	105
1958 .....	132	103	102	99	103	105
1958 II ..	102	100	102	103	102	104
III ..	102	101	102	103	102	104
IV ..	103	103	102	102	103	104
V ..	104	104	102	102	104	105
VI ..	104	103	102	102	104	105
VII ..	103	103	102	97	104	106
VIII ..	104	103	102	97	104	106
IX ..	104	103	102	96	104	106
X ..	104	102	103	96	104	107
XI ..	104	104	103	96	105	107
XII ..	104	103	103	96	105	108
1959 I ..	104	103	103	96	105	108
II ..	104	102	103	96	105	104

<sup>1)</sup> Tähän sisältyy erittelemättömien menojen ryhmä (3.9), jonka muutokset on edellytetty samoiksi kuin kokonaisindeksiin — Häri ingår gruppen ospecificerade utgifter (3.9); förändringarna inom denna har ansetts motsvara förändringarna inom totalindex — Including a group (3.9), not specified.

37. Palkkaindeksisarjoja — Löneindexserier — Wage indexes

Vuosi ja neljännes År och kvartal Year and quarter	Maataloustyöväki <sup>1)</sup> *) Lantbruksarbetare <sup>1)</sup> *) Agricultural workers			Teollisuustyöväki Industriarbetare Industrial workers			Valtion virkamiehet <sup>2)</sup> Statens tjänstemän <sup>2)</sup> State employees				
	Miehet Män	Naiset Kvinnor	Yhteensä Summa Total	Miehet Män	Naiset Kvinnor	Yhteensä Summa Total	Palkkausryhmät <sup>4)</sup> — Avlöningsgrupper <sup>4)</sup> — Salary groups				
	Elok. — Aug. 1951 = 100			III—IV 1951 = 100			I	II	III	IV	Yhteensä Summa Total
1953 .....	102	102	102	104	105	104	100	104	101	101	102
1954 .....	103	103	103	106	106	106	101	104	101	101	103
1955 .....	112	109	111	111	111	111	119	119	114	115	117
1956 .....	125	124	125	123	127	124	136	136	130	129	133
1957 .....	133	133	133	130	132	130	145	145	138	137	141
1956 II ..	127	125	126	126	130	127	130	132	126	128	130
III ..	129	128	129	127	131	128	143	144	137	137	140
IV ..	131	129	130	127	131	128	143	144	137	137	140
1957 I ..	132	132	132	127	131	128	145	145	138	137	141
II ..	131	134	132	129	132	130	145	145	138	137	141
III ..	133	134	133	131	132	132	145	145	138	137	141
IV ..	134	130	133	131	134	132	145	145	138	137	141
1958 I ..	136	132	135	131	133	132	145	145	138	137	141
II ..	135	133	134	137	138	138	153	154	148	148	151
III ..	137	139	138	138	138	139	153	154	148	148	151
IV ..	139	138	139	138	138	139	153	154	148	148	151

<sup>1)</sup> Laadittu Sosiaalisen tutkimustoimiston laskelmien perusteella — <sup>2)</sup> I neljännes tarkoittaa helmikuun, II nelj. toukokuun, III nelj. syyskuun ja IV nelj. marraskuun palkkoja — <sup>3)</sup> Vain peruspalkka otettu huomioon — <sup>4)</sup> Ryhmitys vastaa vuoden 1954 palkkausluokkia, I: luokkia 40—30, II: 29—23, III: 22—13 ja IV: 12—5.

<sup>1)</sup> Uppgjord på basen av beräkningar utförda av Byrån för social forskning — <sup>2)</sup> I kvartalet avser februari, II kvartalet maj, III kvartalet september och IV kvartalet november — <sup>3)</sup> Endast grundlönen har beaktats — <sup>4)</sup> Grupperingen motsvarar avlöningsklasserna år 1954, I: klasserna 40—30 II 29—23, III: 22—13 och IV: 12—5.

**38. Markkinapuutavaran hakkuissa käytetty työvoima — Arbetskraften vid avverkning av marknadsvirke — Labour force in logging for sale**

Kuu- kauden lopussa Vid ut- gången av End of	Työntekijöitä — Arbetare — Workers, 1 000										Hevosia ajotöissä Hästar i körning Horses in hauling		
	Hakkuu- töissä Huggnings- Felling		Ajotöissä Körning Hauling		Kuorinta- töissä Barkning Barking		Uitto- töissä Flottnings- Floating		Muissa töissä Annat arbeten Other work		Yhteensä Summa Total		
	1958	1959	1958	1959	1958	1959	1958	1959	1958	1959	1958	1959	1958
1953 I.	80	50	1) 30	2) 16	10	140	45						
1954 I.	80	55	1) 27	2) 18	10	145	50						
1955 I.	100	62	1) 39	2) 15	18	180	55						
1956 I.	90	60	1) 40	2) 18	15	165	55						
1957 I.	77	45	1) 33	2) 16	15	137	41						
1958 I.	79	58	1) 29	2) 15	14	151	53						
1959 I.	62	52			16	130	45						
I ..	79	62	58	52	—	—	—	14	16	151	130	53	45
II ..	58	46	47	40	1	1	—	13	12	119	99	42	34
III ..	24	—	20	—	11	—	—	10	—	65	—	17	—
IV ..	11	—	4	—	29	—	—	2	—	7	—	53	—
V ..	21	—	—	—	7	—	—	15	—	16	—	58	—
VI ..	21	—	—	—	1	—	—	12	—	15	—	50	—
VII ..	17	—	—	—	0	—	—	9	—	9	—	35	—
VIII ..	24	—	—	—	—	—	—	5	—	12	—	40	—
IX ..	34	—	—	—	—	—	—	2	—	12	—	48	—
X ..	44	—	2	—	—	—	—	1	—	10	—	56	—
XI ..	48	—	2	—	—	—	—	—	—	9	—	59	—
XII ..	58	—	29	—	—	—	—	—	—	12	—	98	—

1) 30. IV — 3) 31. V — 2) Tarkoittaa Tie- ja vesirakennushallituksen alaisia töitä — 4) Kutakin vuotta edustaa työllisyyskauden maksimikuukausi —  
5) Ml. kunnossapitotyöntekijät.  
1) 30. IV — 3) 31. V — 2) Avser arbeten utförda av Väg- och vattenbyggnadsstyrelsen — 4) Varje år representeras av maximimånaden för sysselsättningsperioden — 5) Inkl. reparationsarbeten.

**40. Julkiset työnvälitystoimistot  
De offentliga arbetsförmedlingsanstalterna  
Public employment exchange**

Vuosi ja kuukausi År och månad Year and month	Työnhake- muksia Arbets- ansöknin- gar Applica- tions for work	Tarjottuja paikkoja Lediga platser Vacancies offered
1953 ...	430 581	215 691
1954 ...	383 219	240 413
1955 ...	336 474	261 164
1956 ...	337 163	252 225
1957 ...	432 843	224 566
1958 ...	495 610	186 491
1957 X	45 741	18 867
XI	42 864	15 057
XII	30 902	12 845
*1958 I	95 432	15 120
II	34 009	12 040
III	36 008	12 392
IV	32 194	15 405
V	34 757	21 054
VI	30 840	19 362
VII	25 630	15 106
VIII	31 233	14 659
IX	40 723	18 660
X	48 138	16 749
XI	49 973	13 354
XII	36 673	12 590
*1959 I	116 592	15 355
II	36 882	12 836

**41. Työnseisaukset  
Arbetsinställelser  
Work stoppages**

Työntekijöitä Arbetare Workers affected	Menetettyjä työpäiviä Förlorade arbetsdagar Working days lost
15 521	63 894
19 154	115 810
42 402	344 195
451 280	6 970 506
58 716	222 672
14 365	45 185
1 862	12 515
10 458	14 254
1 255	2 353
1 562	7 755
5 223	12 592
2 250	5 175
345	2 697
160	924
80	203
442	7 054
4 065	7 117
154	336
450	112
—	—
1 220	1 220
466	667
1 464	1 637

**39. Tie- ja vesirakennustöissä ollut työvoima<sup>3)</sup>  
Arbetskraft vid väg- och vattenbyggnadsarbeten<sup>3)</sup>  
Labour force in road and waterways construction**

Kuu- kauden lopussa <sup>4)</sup> Vid utgången av månaden <sup>4)</sup> End of month	Kaikki työn- tekijät Alla arbetare Total workers	Siitä — Därav Of which		
		Tietöissä <sup>5)</sup> Vid vägarbeten <sup>5)</sup> In road construction		
		1958	1959	
1952 IV ...	10	8		
1953 III ...	31	28		
1954 III ...	27	24		
1955 III ...	22	19		
1956 III ...	27	25		
1957 III ...	36	33		
1958 III ...	41	37		
I ..	36	46	33	42
II ..	38	50	35	45
III ..	41	—	37	—
IV ..	40	—	36	—
V ..	25	—	22	—
VI ..	20	—	18	—
VII ..	20	—	18	—
VIII ..	20	—	18	—
IX ..	23	—	20	—
X ..	29	—	26	—
XI ..	34	—	31	—
XII ..	29	—	26	—

**42. Työttömyys ja työllisyysvaroin palkattu työvoima  
Arbetslöshet och med sysselsättningsmedel anställd arbetskraft  
Unemployment and workers engaged with relief funds**

Vuosi ja kuukausi År och månad Year and month	Työttömiä Arbetslösa Unem- ployed	Työvoima- viranomaisten työllisyys- varoin töihin osoitettavia Av arbets- myndigheterna med syssel- sättnings- medel place- rad arbets- kraft Workers placed by employment authorities with relief funds	Yhteensä Inalles Total	Muu työllis- yysvaroin palkattu työvoima Annan med sysselsätt- ningsmedel placerad arbetskraft Other workers placed with relief funds
Keskimäärin kuukautta kohti — I medeltal per månad Monthly average				
1955 ....	1 551	13 923	15 474	—
1956 ....	2 232	18 430	20 662	10 847
1957 ....	5 404	30 576	35 980	9 836
1958 ....	8 732	41 821	50 553	10 311
Kuu-kauden lopussa — Vid utgången av månaden — End of month				
1957 X	8 997	22 234	31 231	7 475
XI	11 302	37 106	48 408	12 102
XII	12 687	41 056	53 743	11 868
1958 I	9 988	56 871	66 859	13 886
II	9 982	64 227	74 209	15 730
III	9 475	68 649	78 124	16 107
IV	5 160	57 627	62 787	13 301
V	2 169	36 876	39 045	10 625
VI	2 016	18 147	20 163	5 617
VII	1 979	12 955	14 934	4 850
VIII	4 353	14 756	19 109	4 596
IX	6 108	23 786	29 894	7 502
X	11 998	35 827	47 825	8 705
XI	19 387	52 330	71 717	10 810
XII	22 171	59 805	81 976	11 997
1959 I	20 520	72 956	93 476	16 665
II	19 201	79 765	98 966	18 551

43. Osakeyhtiöiden lukumäärät ja osakepääomat sekä niissä tapahtuneet muutokset — Aktiebolagens antal och aktiekapital samt förändringarna i dessa — Number and share capital of joint stock companies

Vuosi ja neljännes År och kvartal Year and quarter	Kiinteistöjen omistus Fastighetsbesittning Real estate		Maatalous Lantushållning Agriculture		Teollisuus Industri Manu- facturing		Sitä — Därav — Of which				Liikenne Samfärdsel Transport and commu- nication		Kauppa Handel Commerce		Luotonanto ja vakuutus Kreditväsen o. försäkring Banking and insurance		Yhteensä <sup>1)</sup> Summa <sup>1)</sup> Total <sup>1)</sup>			
	Luku Antal No.	Osake- pääoma Aktie- kapital Share capital 1000000 mk	Luku Antal No.	Osake- pääoma Aktie- kapital Share capital 1000000 mk	Luku Antal No.	Osake- pääoma Aktie- kapital Share capital 1000000 mk	Metalli- teollisuus Metall- industri Metals		Puu- ja pa- periteollisuus Trä- o. papper- sindustri Timber and paper		Luku Antal No.	Osake- pääoma Aktie- kapital Share capital 1000000 mk	Luku Antal No.	Osake- pääoma Aktie- kapital Share capital 1000000 mk	Luku Antal No.	Osake- pääoma Aktie- kapital Share capital 1000000 mk	Luku Antal No.	Osake- pääoma Aktie- kapital Share capital 1000000 mk	Luku Antal No.	Osake- pääoma Aktie- kapital Share capital 1000000 mk
							Luku Antal No.	Osake- pääoma Aktie- kapital Share capital 1000000 mk	Luku Antal No.	Osake- pääoma Aktie- kapital Share capital 1000000 mk										

Kokonaislukumäärät ja osakepääomat — Totalantal och aktiekapital — Total number and total share capital

1953...	5 877	15 168	547	694	9 872	61 419	2 123	10 989	1 550	18 399	1 484	3 274	6 439	8 916	96	7 723	26 502	99 025
1954...	6 295	20 445	549	773	10 103	65 881	2 206	11 459	1 553	20 166	1 507	3 446	6 641	9 837	101	8 254	27 450	110 577
1955...	6 763	27 198	556	812	10 320	74 019	2 289	14 151	1 557	20 275	1 531	3 888	6 800	11 873	101	11 166	28 389	131 041
1956...	7 223	35 892	556	900	10 470	83 008	2 347	15 925	1 555	23 358	1 546	4 284	6 909	13 362	106	11 701	29 173	151 558
1957...	7 601	46 908	552	1 079	10 542	93 433	2 376	16 669	1 547	27 684	1 564	4 617	7 003	15 813	105	11 785	29 766	176 275
1958...	7 955	57 455	551	1 097	10 657	105 422	2 423	20 772	1 550	31 499	1 584	5 677	7 107	17 801	107	12 292	30 400	202 588
1958 I	7 675	49 188	554	1 078	10 585	95 167	2 387	17 604	1 549	27 898	1 577	4 879	7 027	16 965	106	11 845	29 926	181 813
II	7 749	51 665	550	1 077	10 607	101 898	2 390	20 642	1 548	29 373	1 580	5 531	7 050	17 451	106	11 967	30 047	192 325
III	7 828	53 444	552	1 085	10 635	103 229	2 409	20 680	1 538	29 817	1 580	5 615	7 076	17 512	107	12 067	30 202	195 755
IV	7 955	57 455	551	1 097	10 657	105 422	2 423	20 772	1 550	31 499	1 584	5 677	7 107	17 801	107	12 292	30 400	202 588

Perustetut osakeyhtiöt — Grundade aktiebolag — Joint stock companies established

1953....	318	3 449	13	22	359	478	101	129	45	118	46	124	292	255	3	7	1 110	4 422
1954....	446	4 355	15	27	410	2 595	132	118	40	1 396	47	97	292	279	5	48	1 305	7 487
1955....	498	6 053	19	36	392	513	124	124	41	89	42	67	270	385	—	—	1 305	7 198
1956....	495	6 572	10	27	325	638	103	141	7	26	39	66	235	202	5	408	1 182	7 996
1957....	409	7 456	4	19	313	1 354	92	319	6	22	47	219	206	167	1	15	1 042	9 317
1958....	391	7 697	6	3	311	834	96	151	24	38	40	143	225	188	3	150	1 046	9 098
1958 I	83	1 683	4	2	99	124	30	51	8	9	16	61	61	58	1	50	276	1 990
II	79	1 438	—	—	68	466	17	14	7	13	9	19	60	44	1	0	231	1 987
III	85	1 489	2	1	68	94	27	11	3	3	4	2	43	32	1	100	226	1 742
IV	144	3 087	—	—	76	150	22	75	6	13	11	61	61	54	—	—	313	3 379

Osakepääoman korotukset — Förhöjningar av aktiekapital — Increases of share capital

1953....	91	460	4	161	244	5 536	50	1 290	24	1 438	46	135	130	479	4	173	549	6 990
1954....	87	961	2	55	207	2 438	44	396	26	761	43	105	90	572	5	483	463	4 650
1955....	108	764	4	7	226	7 904	41	2 655	28	119	45	395	121	1 694	7	2 919	542	13 731
1956....	129	2 121	3	63	229	8 845	59	1 681	13	3 618	61	397	123	1 509	8	140	596	13 330
1957....	154	3 707	3	162	226	10 681	55	455	21	6 972	44	199	139	2 379	1	70	599	17 357
1958....	161	3 011	4	17	256	11 490	56	3 992	24	3 813	57	952	138	1 890	7	357	664	17 850
1958 I	51	626	1	0	71	1 756	13	903	6	217	28	204	33	1 116	1	10	198	3 754
II	43	1 059	—	—	96	6 330	22	3 038	12	1 475	8	638	68	462	4	122	229	8 642
III	29	299	2	7	45	1 290	10	32	3	464	15	104	22	43	—	—	124	1 788
IV	38	1 027	1	10	44	2 114	11	19	3	1 657	6	6	15	269	2	225	113	3 666

Vararikon tehneet ja toimintansa lopettaneet osakeyhtiöt — Aktiebolag, vilka gjort konkurs, samt upplösta aktiebolag  
Joint stock companies entered into bankruptcy, and dissolved

1953....	31	23	9	4	164	1 552	35	151	28	954	32	50	78	55	1	30	337	1 719
1954....	31	20	13	3	178	2 37	46	33	33	143	22	27	89	35	—	—	357	333
1955....	31	58	12	4	174	163	41	75	35	31	18	20	113	53	—	—	366	347
1956....	47	25	9	2	170	359	44	34	6	5	24	60	120	201	—	—	398	659
1957....	38	54	8	2	237	1 475	65	35	15	1 249	22	72	111	84	2	1	449	1 704
1958....	36	153	6	3	198	2 76	48	39	21	31	20	35	122	88	1	0	412	566
1958 I	8	23	2	2	56	86	20	19	5	6	3	3	38	21	—	—	116	138
II	5	20	3	1	48	65	12	13	6	13	6	5	37	20	1	0	110	117
III	6	9	—	—	40	53	8	5	6	9	4	22	17	14	—	—	71	100
IV	17	101	1	0	54	72	8	2	4	3	7	5	30	33	—	—	115	211

<sup>1)</sup> Tähän sisältyvät myös kalastus, hotelli- ja ravintolaliike, arkkitehti-, asianajo- ja insinööritoimistot, elokuvateatterit y.m.

<sup>2)</sup> Häri ingår även fiskeri, hotell- och restaurangrörelser, arkitektur-, advokat- o. ingenjörbyråer m.m.

<sup>3)</sup> Including also fisheries, hotels and restaurants, architects' bureaux, lawyers and solicitors, engineering offices, cinemas etc.

44. Vireille pannut vararikot  
Anhängiggjorda konkursmål  
Bankruptcies

Vuosi ja neljännes År och kvartal Year and quarter	Yksityshenkilöt Enskilda personer Individual persons					Osakeyhtiöt Aktiebolag Joint stock companies					Muut yhteisöt Andra sammanslutningar Others					Kalkkia Inalles Total
	Maanviljelys Jordbruk Agriculture	Kauppa Handel Commerce	Teollisuus Industri Manufacture	Muut Övriga Others	Yhteensä Summa Total	Maanviljelys Jordbruk Agriculture	Kauppa Handel Commerce	Teollisuus Industri Manufacture	Muut Övriga Others	Yhteensä Summa Total	Maanviljelys Jordbruk Agriculture	Kauppa Handel Commerce	Teollisuus Industri Manufacture	Muut Övriga Others	Yhteensä Summa Total	
	<i>Luku — Antal — Number</i>															
1953....	3	111	47	217	378	—	40	136	57	233	—	—	—	1	1	612
1954....	7	210	87	383	687	—	57	205	58	320	—	—	1	2	3	1 010
1955....	8	179	93	330	610	—	58	139	37	234	—	3	1	1	5	849
1956....	25	271	141	210	647	—	135	112	57	304	—	11	8	3	22	973
1957....	18	288	115	232	653	—	137	171	59	367	—	9	19	9	37	1 057
*1958....	17	255	101	185	558	—	148	124	42	314	—	21	13	3	37	909
1955 I	—	66	33	99	198	—	10	42	7	59	—	—	—	—	—	257
II	4	37	14	80	135	—	19	34	11	64	—	—	—	—	—	199
III	—	32	32	70	134	—	10	19	7	36	—	3	—	—	3	173
IV	4	44	14	81	143	—	19	44	12	75	—	—	1	1	2	220
1956 I	8	52	29	66	155	—	45	30	20	95	—	4	4	1	9	259
II	4	71	47	46	168	—	27	22	9	58	—	3	2	—	5	231
III	7	61	30	53	151	—	32	28	11	71	—	1	2	1	4	226
IV	6	87	35	45	173	—	31	32	17	80	—	3	—	1	4	257
1957 I	6	90	42	82	220	—	33	37	24	94	—	4	5	4	13	327
II	3	70	29	49	151	—	31	35	15	81	—	1	7	2	10	242
III	5	64	24	52	145	—	23	56	13	92	—	2	3	2	7	244
IV	4	64	20	49	137	—	50	43	7	100	—	2	4	1	7	244
*1958 I	3	76	30	62	171	—	32	39	12	83	—	7	3	1	11	265
II	8	55	29	27	119	—	35	28	13	76	—	5	7	—	12	207
III	2	54	13	37	106	—	37	25	5	67	—	4	—	1	5	178
IV	4	70	29	59	162	—	44	32	12	88	—	5	3	1	9	259

45. Valtionvelka  
Statsskulden  
State debt

Suomen Pankin taloustieteellisen tutkimuslaitoksen laskelmien mukaan  
Enligt beräkningar utförda av Finlands Banks institut för ekonomisk forskning  
Calculated by the Bank of Finland Institute for Economic Research

	1955 XII	1956 XII	1957 XII	1958 IX	1958 X	1958 XI
	Mrd. mk — 1 000 million marks					
Lainat — Lån — Loans .....	54.1	54.3	72.8	71.0	70.9	70.5
IMF:lle annetut velkakirjat — Åt IMF utfärdade skuldsedlar — Promissory notes given to IMF .....	7.2	7.2	9.0	9.0	9.0	9.0
Ulkomainen velka — Utländsk skuld — External debt .....	61.3	61.5	81.8	80.0	79.9	79.5
Lainat — Lån — Loans .....	43.0	50.7	52.9	51.5	52.6	53.7
Vekseliluotto — Växelkredit — Bills .....	—	—	—	4.3	5.3	4.3
Korvausobligaatit ja niiden kaltaiset velkasitoumukset <sup>1)</sup> — Ersättningsobligationer och dylika skuldförbindelser <sup>1)</sup> — Indemnity bonds and similar commitments <sup>1)</sup> .....	6.8	7.1	7.4	7.3	7.3	7.3
Investointilitit — Investeringsräkningar — Investment accounts .....	0.6	1.7	1.7	1.6	1.4	1.4
Kassavelka (netto) — Kassaskuld (netto) — Cash debt (net) .....	5.3	7.1	7.9	— 7.4	— 12.8	— 10.0
Nettovelka Suomen Pankille — Nettoskuld till Finlands Bank — Net debt to Bank of Finland .....	12.0	9.3	10.4	— 8.9	— 6.9	— 3.2
Lyhytaikainen velka Postisäästöpankille — Kortfristig skuld till Postsparebanken — Short-term debt to Post Office Savings Bank .....	16.8	21.0	17.2	20.8	13.5	10.7
Minus: Kassavarat — Kassamedel — Cash holdings .....	— 23.5	— 23.2	— 19.7	— 19.3	— 19.4	— 17.5
Kotimainen velka — Inhemsk skuld — Internal debt .....	55.7	66.6	69.9	57.3	53.8	56.7
<b>Koko velka — Hela skulden — Total debt</b> .....	<b>117.0</b>	<b>128.1</b>	<b>151.7</b>	<b>137.3</b>	<b>133.7</b>	<b>136.2</b>

<sup>1)</sup> Ilman indeksikorotuksia.

<sup>2)</sup> Utan index tillägg.

<sup>3)</sup> Excluding index premiums.

46. Valtion kassatulot  
Statens kassainkomster  
Cash revenue of the State

Suomen Pankin taloustieteellisen tutkimuslaitoksen laskelmien mukaan — Enligt beräkningar utförda av Finlands Banks institut för ekonomisk forskning — Calculated by the Bank of Finland Institute for Economic Research

Tulot — Inkomster — Revenue	1955	1956	1957	1957 I—XI	1958 I—XI	1958 XI
	Mrd. mk — 1 000 million marks					
Tulo- ja omaisuusvero (netto) <sup>1)</sup> — Inkomst- och förmögenhetsskatt (netto) <sup>1)</sup> — Income and property tax (net) <sup>1)</sup> .....	47.9	59.1	64.5	59.2	54.4	7.7
Bruttotuotto — Bruttoavkastning — Gross receipts .....	100.7	117.4	132.5	108.8	106.3	7.9
Veronpalautukset ja kuntien osuudet — Skatterestitution och kommunernas andelar — Refunds and share of communes .....	- 52.8	- 58.3	- 68.0	- 49.6	- 51.9	- 0.2
Muut välittömät verot — Övriga direkta skatter — Other direct taxes .....	1.0	1.0	1.3	1.9	1.3	0.2
Liikevaihtovero — Omsättningsskatt — Purchase tax .....	49.8	60.5	69.7	61.6	58.3	5.4
Tuontitulli — Importtull — Import duties .....	26.3	40.4	40.7	37.2	36.3	3.4
Tulot Oy Alkoholiliike Ab:sta <sup>1)</sup> — Inkomster från Oy Alkoholiliike Ab <sup>1)</sup> — Revenue from the Alcohol Monopoly <sup>1)</sup> .....	19.5	20.0	21.3	17.2	18.8	1.5
Tupakkavalmistevero — Accis på tobak — Excise duty on tobacco ..	11.2	13.2	15.1	14.2	15.9	1.7
Makeisvalmistevero — Accis på sötsaker — Excise duty on sweets ..	1.8	1.9	2.0	1.8	1.5	0.1
Nestemäisten polttoaineiden valmistevero — Accis på flytande bränsle — Excise duty on liquid fuel .....	—	—	0.1	—	5.1	0.7
Auto- ja moottoripyörävero — Skatt på bilar och motorcyklar — Tax on automobiles and motor cycles .....	—	—	—	—	1.6	0.1
Muut välilliset verot — Övriga indirekta skatter — Other indirect taxes .....	2.2	2.2	3.2	2.2	2.4	0.2
Leimaverot — Stämpelskatt — Stamp duties .....	8.2	8.9	10.4	9.5	10.8	0.7
Vientimaksut — Exportavgifter — Levy on export proceeds .....	—	—	3.6	—	15.2	0.3
Työnantajan lapsilisä- ja kansaneläkemaksut — Arbetsgivarnas barnbidrags- och folkpensionspremier — Employers' payments for child allowances and national pensions .....	20.9	21.5	20.9	18.7	21.2	2.0
Nettotulo rahastojen hinnantasaustoimista — Nettoinkomst av prisutjämning genom fonder — Net receipts of price equalization by extra-budgetary funds .....	7.6	—	6.0	5.5	3.7	-0.7
Muut veronluontoiset tulot — Övriga inkomster av skattenatur — Other revenue similar to taxes .....	3.8	3.9	4.4	3.7	3.2	0.2
Veronluontoiset tulot — Inkomster av skattenatur Taxes and similar revenue .....	200.2	232.6	263.2	232.7	249.7	23.5
Korot ja osingot — Räntor och dividender — Interest and dividends .....	3.8	4.5	5.6	3.6	4.0	0.1
Liikeryitysten nettovoitto — Affärsföretagens nettovinst — Net profit of State enterprises .....	3.9	—	0.3	—	1.9	0.3
Muut varsinaiset tulot — Övriga egentliga inkomster — Other current revenue .....	6.7	8.4	8.1	8.2	8.1	0.7
Varsinaiset tulot — Egentliga inkomster — Current revenue .....	214.6	245.5	277.2	244.5	263.7	24.6
Lainojen kuoletukset, omaisuuden myynnit ja liikeyritysten poisto — Återbetalning av lån, försäljning av egendom och affärsföretagens avskrivningar — Repayment of loans, sales of property, and depreciation by State enterprises .....	4.9	4.9	6.2	4.7	5.6	0.4
Varastojen vähennys (netto) — Minskning av förråd (netto) — Decrease in inventories (net) .....	0.1	—	0.4	—	4.9	-0.4
Muut pääomatulot — Övriga kapitalinkomster — Other capital revenue .....	—	0.9	—	—	—	—
Pääomatulot — Kapitalinkomster — Capital revenue .....	5.0	5.8	6.6	4.7	10.5	0.0
Tulot (paitsi lainat) — Inkomster (exkl. lån) — Revenue (excl. loans) .....	219.6	251.3	283.8	249.2	274.2	24.6
Ulkomaiset lainat — Utländska lån — External loans .....	2.6	2.0	0.0	0.0	—	—
Kotimaiset lainat — Inhemiska lån — Internal loans .....	10.8	11.9	7.8	7.0	8.3	1.2
Lainat — Lån — Loans .....	13.4	13.9	7.8	7.0	8.3	1.2
Vekseliluotto — Växelkredit — Bills .....	- 0.5	—	—	—	+ 4.3	-1.0
Vieraat varat — Främmande medel — Private funds .....	+ 1.9	+ 1.4	- 0.3	+ 0.1	- 0.3	- 0.0
Kassavelka (netto) — Kassaskuld (netto) — Cash debt (net) .....	+ 0.9	+ 1.9	+ 0.2	+ 3.5	- 18.2	+ 2.8
Vajaus (+) tai ylijäämä (-) — Underskott (+) eller överskott (-) — Deficit (+) or surplus (-) .....	+ 2.3	+ 3.3	- 0.1	+ 3.6	- 14.2	+ 1.8
<b>Yhteensä — Summa — Total</b>	<b>235.3</b>	<b>268.5</b>	<b>291.5</b>	<b>259.8</b>	<b>268.3</b>	<b>27.6</b>

<sup>1)</sup> Tulot Oy Alkoholiliike Ab:sta sisältävät myös yhtiön maksaman tulo- ja omaisuusveron.

<sup>2)</sup> Inkomsterna från Oy Alkoholiliike Ab omfattar även av bolaget erlagd inkomst- och förmögenhetsskatt.

<sup>3)</sup> The revenue from the Alcohol Monopoly includes the income and property tax paid by it.

47. Valtion kassamenot  
Statens kassautgifter  
Cash expenditure of the State

Suomen Pankin taloustieteellisen tutkimuslaitoksen laskelmien mukaan — Enligt beräkningar utförda av Finlands Banks institut för ekonomisk forskning — Calculated by the Bank of Finland Institute for Economic Research.

Menot — Utgifter — Expenditure	1955	1956	1957	1957 I—XI	1958 I—XI	1958 XI
	Mrd. mk — 1 000 million marks					
Valtionvelan korot — Räntor på statsskuld — Interest on State debt	5.4	5.6	6.6	5.5	6.3	0.2
Liikkeyritysten nettotappio — Affärsföretagens nettoförlust — Net loss of State enterprises	—	1.2	—	0.2	—	—
Lapsilisät — Barnbidrag — Child allowances	19.7	19.9	20.2	19.9	20.0	4.8
Valtion osuus kansaneläkkeistä <sup>1)</sup> — Statens andel i folkpensionerna <sup>1)</sup> — The State's share in national pensions <sup>1)</sup>	5.0	5.6	12.3	10.8	7.4	0.8
Kansaneläkemaksujen siirto KEL:lle — Överföring av folkpensionspremier till FPA — Transfer of national pension premiums to National Pensions Fund	3.8	4.7	5.5	4.3	5.9	0.0
Sotainvalidikorvaukset — Ersättning till krigsinvaliderna — Compensation to war-disabled	6.3	7.6	7.3	6.9	7.0	0.5
Korvausobligatioiden ja Holding-osuustodistusten kuoletukset indeksikorotuksineen — Amorteringar (inkl. indextillägg) av ersättningsobligationer och Holding-andelsbevis — Redemption (incl. index premiums) of indemnity bonds and Holding certificates	11.2	1.4	0.9	0.6	0.9	0.0
Tukipalkkiot — Subventioner — Subsidies	25.5	32.6	24.3	22.1	23.6	2.1
Nettomeno rahastojen hinnantasaustoimista — Nettoutgift för prisutjämning genom fonder — Net payments on price equalization by extra-budgetary funds	—	2.4	—	—	—	—
Maatalouden tukeminen ja asutustoiminta — Lantbruksunderstöd och kolonisationen — State aid to agriculture	5.6	5.5	5.4	4.1	4.8	0.8
Valtionapu kansa- ja oppikouluille — Statsbidrag till folk- och lärdomsskolor — State aid to communal and private schools	13.3	18.7	19.2	17.8	19.9	1.4
Maanteiden kunnossapito — Underhåll av landsvägar — Maintenance of roads	6.1	6.9	7.9	6.4	6.1	0.8
Muut varsinaiset menot — Övriga egentliga utgifter — Other current expenditure	66.4	80.0	90.4	75.9	80.3	7.7
Varsinaiset menot — Egentliga utgifter — Current expenditure	168.3	192.1	200.0	174.5	182.2	19.1
Reaalisiijoitukset — Realinvesteringar — Real investments	32.8	40.4	52.9	45.6	48.0	4.0
Sitä työttömyysmäärärahoihin — Därav med arbetslöshetsanslag — Of which by unemployment grants	16.0	22.7	30.8	27.2	27.1	2.0
Varmuusvarastojen lisäys — Ökning av säkerhetsupplagen — Increase in security stocks	—	—	—	—	3.4	1.2
Muiden varastojen lisäys (netto) — Ökning av andra förråd (netto) — Increase in other inventories (net)	—	0.6	—	0.5	—	—
Osakeostot — Aktieköp — Purchases of shares	2.5	3.0	2.4	2.3	0.0	—
Osuudet kansainvälisiin rahalaitoksiin — Andelar i internationella penninganstalter — Subscriptions to IMF and IFC	1.2	0.1	0.8	0.8	—	—
Lainananto — Utlåning — Lending	22.8	25.4	26.5	28.6	24.7	2.8
Muut pääomamenot — Övriga kapitalutgifter — Other capital expenditure	1.7	0.8	1.0	—	—	—
Pääomamenot — Kapitalutgifter — Capital expenditure	61.0	70.3	83.6	77.8	76.1	8.0
Menot (paitsi kuoletukset) — Utgifter (exkl. amorteringar) — Expenditure (excl. redemption)	229.3	262.4	283.6	252.3	258.3	27.1
Ulkomaiset kuoletukset — Utländska amorteringar — Redemption of external loans	2.1	1.9	2.3	2.1	2.6	0.4
Kotimaiset kuoletukset — Inhemska amorteringar — Redemption of internal loans	3.9	4.2	5.6	5.4	7.4	0.1
Kuoletukset — Amorteringar — Redemption	6.0	6.1	7.9	7.5	10.0	0.5
<b>Yhteensä — Summa — Total</b>	<b>235.3</b>	<b>268.5</b>	<b>291.5</b>	<b>259.8</b>	<b>268.3</b>	<b>27.6</b>

<sup>1)</sup> Vuoden 1956 loppuun: vanhuusavustukset ja kansaneläkkeiden lisäeläkkeet.

<sup>1)</sup> Till slutet av 1956: Alderdomsunderstöd och tillägg till folkpensionerna.

<sup>1)</sup> Up to the end of 1956: old age allowances and supplementary national pensions.

48. Kansantulo — Nationalinkomsten — National income

Vuosi År Year	Nettokansantuote tuotantokustannushintaan — Nettonationalprodukt till produktionskostnad <i>Net domestic product at factor cost</i>									
	Maatalous Lantbruk <i>Agriculture</i>	Metsästys ja kalastus Jakt och fiske <i>Hunting and fishing</i>	Metsä- talous Skogsbruk <i>Forestry</i>	Teollisuus ja käsityö Industri o. hantverk <i>Manufacturing and handicrafts</i>	Rakennus- toiminta Byggnads- verksamhet <i>Con- struction</i>	Liikenne Samfärdsel <i>Transport and communi- cation</i>	Kauppa, pankit, vakuutus Handel, banker, försäkringar <i>Commerce, banking, insurance</i>	Julkinen toiminta Offentlig verksamhet <i>General government</i>	Muut pal- velukset Övriga tjänster <i>Other services</i>	Yleiset vä- hennykset Allmänna avdrag <i>General deduction items</i>
	Mrd. mk — 1 000 million marks									
1926	4.13	0.11	2.79	4.41	0.86	0.90	2.26	1.37	2.22	0.65
1936	4.86	0.16	3.20	6.39	0.99	1.43	2.88	2.04	2.50	0.67
1937	5.57	0.19	4.52	7.88	1.30	1.69	3.36	2.20	2.61	0.71
1938	5.73	0.20	4.89	7.65	1.46	1.77	3.65	2.35	2.81	0.77
1939	6.10	0.18	4.27	7.23	1.62	2.03	3.72	2.71	2.95	0.80
1940	6.19	0.22	3.98	7.49	1.61	2.09	4.12	6.13	2.88	0.96
1941	6.45	0.27	5.66	9.53	1.88	2.07	4.76	8.83	2.99	1.45
1942	7.63	0.43	7.26	11.81	1.91	2.48	5.67	11.24	3.12	1.56
1943	10.93	0.42	9.38	16.05	2.29	3.01	6.85	13.20	3.42	1.41
1944	11.89	0.46	9.14	16.79	2.29	2.86	7.83	17.42	3.75	2.06
1945	21.03	0.71	14.22	29.47	5.02	4.79	12.01	9.45	4.62	2.14
1946	27.77	1.79	29.18	47.25	8.33	8.65	18.83	11.69	5.89	3.01
1947	51.91	2.11	30.73	65.39	14.54	13.19	25.67	17.36	7.88	4.44
1948	64.94	2.54	36.21	98.53	20.40	18.05	37.57	24.51	10.03	6.00
1948 <sup>2)</sup>	61.24	2.54	34.20	96.53	23.64	19.26	32.51	24.59	12.27	—
1949	54.03	2.06	26.80	104.97	30.27	22.60	38.88	27.66	15.41	—
1950	63.42	2.21	37.55	132.13	37.66	29.15	53.33	40.26	19.63	—
1951	77.69	2.18	91.62	202.80	51.62	41.32	70.46	50.72	26.46	—
1952	79.83	2.87	73.88	194.52	56.38	41.90	76.79	55.29	31.53	—
1953	83.03	3.33	62.94	193.70	60.16	42.34	77.02	59.19	33.67	—
1954	81.69	3.61	79.00	221.08	65.61	45.60	82.42	62.54	40.45	—
1955	87.13	4.42	92.48	248.75	70.22	55.95	93.13	72.75	45.10	—
1956	107.91	4.48	82.81	271.25	84.36	68.07	105.80	88.97	54.24	—
*1957	99.55	4.70	81.19	284.41	87.62	74.14	111.48	98.70	59.64	—

Vuosi År Year	Nettokansantuote tuotantokustannushintaan Nettonationalprodukt till produktionskostnad <i>Net domestic product at factor cost</i>	Nettokansantuote markkinahintaan <sup>1)</sup> Nettonationalprodukt till marknadspris <sup>1)</sup> <i>Net domestic product at market prices<sup>1)</sup></i>	Bruttokansantuote markkinahintaan Bruttonationalprodukt till marknadspris <i>Gross domestic product at market prices</i>	Reaalikansantuotteen indeksi Index för den reala nationalprodukten <i>Index of real domestic product</i>	Tuotantoindeksijä Produktionsindexserier <i>Indices of production</i>			
					Maatalous Lantbruk <i>Agriculture</i>	Metsä- talous Skogsbruk <i>Forestry</i>	Teollisuus Industri <i>Manufacturing</i>	Rakennus- toiminta Byggnads- verksamhet <i>Construction</i>
	Mrd. mk — 1 000 million marks				1938 = 100			
1926	18.40	19.70	..	64	65	97	47	63
1936	23.78	26.17	..	90	89	107	83	84
1937	28.61	31.27	..	99	97	118	97	95
1938	29.74	32.54	..	100	100	100	100	100
1939	30.01	32.76	..	97	101	82	98	103
1940	33.75	36.44	..	86	79	61	73	80
1941	40.99	46.09	..	91	66	68	75	74
1942	49.99	58.02	..	95	64	67	78	61
1943	64.14	73.86	..	104	73	72	89	60
1944	70.37	79.61	..	102	66	61	83	53
1945	99.18	108.30	..	87	62	67	87	91
1946	156.37	181.50	..	98	67	110	105	105
1947	224.34	254.08	..	104	70	100	117	132
1948	306.78	359.91	395.72	111	84	84	133	138
					1948 = 100			
1949	322.68	382.09	425.05	105	114	79	105	117
1950	415.34	482.79	536.28	111	116	86	113	120
1951	614.87	706.45	784.99	122	120	107	131	122
1952	612.99	716.74	803.89	121	119	103	125	121
1953	615.38	714.71	815.32	123	122	90	133	137
1954	682.00	784.19	891.34	134	125	108	152	146
1955	769.93	866.47	986.40	143	115	116	169	146
1956	867.89	976.14	1 112.58	145	115	104	173	160
*1957	901.43	1 037.16	1 194.19	146	113	108	179	159

<sup>1)</sup> Nettokansantuote markkinahintaan = nettokansantuote tuotantokustannushintaan + välilliset verot — tukipalkkiot — <sup>2)</sup> Elinkeinojakoja on muutettu niin, että se entistä paremmin vastaa YK:n vahvistamaa kansainvälistä ryhmittelyä.  
<sup>2)</sup> Nettonationalprodukt till marknadspris = nettonationalprodukt till produktionskostnad + indirekta skatter — subventioner — <sup>3)</sup> Indelningen i näringsgrenar har ändrats så att den närmare motsvarar den av FN fastslagna internationella grupperingen.  
<sup>3)</sup> Net domestic product at market prices = net domestic product at factor cost + indirect taxes — subsidies.

48a. Poliisin tietoon tulleet rikokset sekä juopumuspidätykset — Brott, som kommit till polisens kännedom samt anhållanden för fylleri  
*Offences known to the police and persons taken into custody for drunkenness*

Rikoksiin sisältyvät vuoden 1954 alusta lähtien myös tulliviranomaisten tietoon tulleet tullirikokset  
 Bland brotten har från ingången av år 1954 medräknats också tullbrott, som kommit till tullmyndigheternas kännedom  
*Offences against custom-law, known to the custom authorities are included since 1954*

Vuosi ja kuukausi År och månad Year and month	Kaikki rikokset Samtliga brott <i>All offences</i>	Väkivalta virkamiestä vastaan Våld mot tjänsteman <i>Assault against a state official</i>	Haitanteko virkamiehelle Hindrande av tjänsteman <i>Impeding a state official in the discharge of his duty</i>	Siveellisyysrikokset Sedlighetsbrott <i>Moral offences</i>	Asiakirjan väärennys Förfälskning av urkund <i>Falsification of document</i>	Salakuljetus Luren-drejeri <i>Smuggling</i>	Syytteen johtanut juopumus Fylleri, som lett till åtal <i>Drunkenness leading to prosecution</i>	Murha, täytetty rikos Mord, fullbordad brott <i>Murder, completed crime</i>	Tappo tai kuoleman aiheuttanut pahoinpitely Dråp eller misshandel med dödlig påföljd <i>Man-slaughter or wounding occasioning death</i>	Muu pahoinpitely Annans misshandel <i>Other wounding</i>	Lapsenmurha Barnamord <i>Infanticide</i>
1953....	243 154	509	1 222	667	894	..	68 917	50	74	6 021	26
1954....	237 899	475	1 227	739	852	1 571	67 158	40	76	6 210	19
1955....	234 618	449	1 220	670	854	1 921	71 064	39	71	5 941	20
1956....	242 112	482	1 170	730	899	1 883	70 489	23	80	5 528	16
1957....	261 559	445	1 180	726	1 132	1 826	73 610	25	74	5 499	23
*1958....	271 330	457	1 162	826	1 356	1 544	71 206	33	63	5 463	14
1957 X	24 681	56	118	78	111	197	6 303	3	5	493	3
XI	21 239	47	103	53	76	137	5 300	5	5	472	1
XII	19 297	39	103	48	92	128	5 114	2	10	445	3
*1958 I	18 510	26	104	57	115	105	4 161	4	8	351	1
II	18 287	35	94	39	138	119	4 650	1	7	362	2
III	19 051	28	74	48	170	87	5 111	1	4	365	—
IV	21 591	34	98	83	123	112	5 716	1	4	439	—
V	21 080	38	107	80	109	93	5 877	1	4	437	—
VI	21 380	39	81	53	83	84	6 581	3	5	488	—
VII	23 271	40	97	84	95	110	6 654	5	4	471	3
VIII	26 213	47	120	74	105	99	7 748	6	9	539	3
IX	26 401	58	95	90	104	169	6 815	2	7	500	—
X	29 469	49	111	69	113	220	7 108	3	4	577	2
XI	25 348	33	114	93	106	178	5 882	5	5	533	3
XII	20 729	30	67	56	95	168	4 903	1	2	401	—

Vuosi ja kuukausi År och månad Year and month	Varkaus, näpistäminen, murto Stöld, snatteri, inbrott, <i>Larceny, petty larceny, breaking</i>	Kavaltaminen Försvinnning <i>Embezzlement</i>	Ryöstö Rån <i>Robbery</i>	Varastetun tavaran kätkeminen Döljande av tjuvgods <i>Receiving of stolen goods</i>	Petos Bedrägeri <i>Fraud</i>	Väkijuomien luvaton valmistus Olovlig tillverkning av alkohol- drycker <i>Illicit distillation of spirits</i>	Väkijuomien luvaton myynti Olovlig försäljning av alkohol- drycker <i>Illicit sale of spirits</i>	Väkijuomien luvaton maanhantuonti Olovlig införsel av alkohol- drycker <i>Illicit import of spirits</i>	Muut väkijuomalakia vastaan tehdyt rikokset Övriga brott mot lagen om alkohol- drycker <i>Other offences against the Law on Alcoholic Beverages</i>	Moottoriajoneuvoliikenne- rikokset Brott mot bestämmelser ang. trafik med motorfordon <i>Offences against Driving Regulations</i>	Juopumuspidätykset ilman syytettyä Fylleri- anhållanden utan åtal <i>Arrests for drunkenness without prosecution</i>
1953....	24 774	2 766	211	445	6 072	1 402	3 323	..	5 055	55 395	65 463
1954....	22 558	2 564	221	276	6 631	1 565	3 249	635	5 574	53 906	60 217
1955....	22 216	2 480	186	276	5 987	1 143	3 349	1 243	5 275	65 366	59 362
1956....	25 606	2 232	186	262	6 414	1 365	2 637	1 604	5 192	71 449	55 035
1957....	29 737	2 632	204	359	7 097	1 142	2 937	1 950	6 019	77 475	53 063
*1958....	32 433	2 440	226	531	7 605	1 538	3 407	1 312	6 070	81 104	49 652
1957 X	3 094	317	18	35	670	146	321	161	603	6 975	4 387
XI	2 603	278	16	40	557	90	279	186	509	5 724	3 867
XII	2 351	198	13	54	495	96	252	144	542	5 008	3 884
*1958 I	1 820	229	14	44	793	102	260	94	379	5 281	3 189
II	1 857	210	13	43	665	65	205	86	364	5 313	3 590
III	1 891	210	11	44	607	43	245	89	377	6 404	3 861
IV	2 273	179	14	53	513	106	334	74	562	7 064	4 102
V	2 690	226	9	27	549	106	239	80	406	6 298	3 969
VI	2 742	176	17	22	469	130	182	73	612	6 111	4 036
VII	3 180	215	28	30	520	117	185	80	468	7 241	4 295
VIII	3 650	209	32	36	655	168	271	134	612	7 120	4 956
IX	3 584	199	20	38	734	219	293	142	565	7 772	4 602
X	3 421	250	23	94	949	199	425	191	593	9 191	4 851
XI	3 059	198	28	79	644	150	427	156	606	7 196	4 433
XII	2 266	139	17	21	507	133	341	113	526	6 113	3 768

b. Syytteesen pannut sekä nuorina rikosentekijöinä tai alaikäisinä syyttämättä jätetyt henkilöt vuonna 1958  
 Personer, som ställts under åtal eller som på grund av ungdom eller minderårighet fått åtal efterskränkt under år 1958  
 Persons prosecuted and persons not prosecuted because of their youth or being under age in 1958 -

Rikos Brott Offence	Syyttee- seen pantuja henkilöitä Åtalade personer Persons prosecuted	Niistä — Därav — Of which						Syyttämättä jätettyjä Personer, som icke åtalats Not prosecuted		
		Naisia Kvin- nor Females		vuotiaita 15—17 åringar years old		vuotiaita 18—20 åringar years old				15—17 vuo- tiaita åringar years old
		Miehiä Män Males	Naisia Kvin- nor Females	Miehiä Män Males	Naisia Kvin- nor Females	Miehiä Män Males	Naisia Kvin- nor Females	Miehiä Män Males	Naisia Kvin- nor Females	
<b>I. Rikoslakia vastaan tehdyt rikokset — Brott mot strafflagen — Offences against the Criminal Law</b>	<b>106 113</b>	<b>5 102</b>	<b>3 648</b>	<b>437</b>	<b>6 203</b>	<b>396</b>	<b>9 002</b>	<b>287</b>	<b>114</b>	<b>3 947</b>
Väkivalta virkamiestä vastaan — Våld mot tjänsteman — Assault against a state official	466	17	13	1	36	7	361	5	—	—
Haitanteko virkamiehelle — Hindrande av tjänsteman — Impeding a state official in the discharge of his duty	1 140	62	19	8	75	1	835	15	—	—
Rauhanrikkominen — Fridsbrott — Disturbing the peace	570	29	29	4	41	3	320	5	2	20
Murhapoltto — Mordbrand — Arson	57	13	1	7	2	2	21	1	—	2
Asiakirjan väärentäminen — Förfalskning av urkund — Falsification of document	870	125	17	7	39	11	28	2	3	7
Juopumus — Fylleri — Drunkenness	71 097	2 285	559	12	2 871	31	—	—	1	1
Murha, täytetty rikos — Mord, fullbordat brott — Murder, completed crime	14	2	3	—	1	—	4	—	—	—
Tappo t. kuoleman aiheuttanut pahoinpitely — Dråp eller misshandel med dödlig påföljd — Manslaughter or wounding occasioning death	60	4	1	—	2	1	31	2	—	—
Muu pahoinpitely — Annan misshandel — Other wounding	3 598	84	130	3	367	6	1 841	16	6	58
Lapsenmurha — Barnamord — Infanticide	10	10	—	1	—	1	—	—	—	—
Sikiön lähdeettäminen — Fosterfördrivning — Abortion	65	43	—	1	—	7	—	—	—	—
Tavallinen varkaus, näpistäminen — Enkel stöld, snatteri — Larceny, petty larceny	6 167	933	955	278	759	181	862	106	37	1 964
Törkeä varkaus, murto — Grov stöld, inbrott — Felonious larceny, breaking	3 298	124	838	16	550	17	522	30	9	721
Moottoriajoneuvon anastaminen — Tillgrepp av motorfordon — Appropriation of motor vehicle	278	3	87	2	54	—	53	—	—	31
Kavaltaminen — Försnillning — Embezzlement	1 469	142	38	8	54	13	87	7	—	9
Ryöstö — Rån — Robbery	152	1	5	—	14	—	121	—	—	11
Kirstäminen — Utpressning — Extortion	38	3	5	1	3	—	10	—	—	—
Petos — Bedrägeri — Fraud	4 136	318	38	13	144	17	390	12	2	32
Muut rikoslakia vastaan tehdyt rikokset — Övriga brott mot strafflagen — Other offences against the Criminal Law	12 628	904	910	75	1 191	98	3 516	86	54	1 091
<b>II. Muut rikokset — Övriga brott — Other offences</b>	<b>106 261</b>	<b>5 828</b>	<b>5 111</b>	<b>649</b>	<b>9 638</b>	<b>1 052</b>	<b>5 411</b>	<b>60</b>	<b>459</b>	<b>560</b>
Väkijuomien luvaton valmistus — Olovlig tillverkning av alkoholdrycker — Illicit distillation of spirits	1 452	42	44	1	121	—	104	—	—	1
Muut väkijuomalakirikokset — Övriga brott mot lagen om alkoholdrycker — Other offences against the Law on Alcoholic Beverages	9 375	407	252	5	747	15	2 141	38	3	9
Moottoriajoneuvon kuljettaminen juopuneena — Framförande av motorfordon i druckett tillstånd — Driving under the influence of alcohol	2 473	10	30	—	102	1	2 463	10	—	—
Muut moottoriajoneuvoliikenerikokset — Övriga brott mot lagen ang. trafik med motorfordon — Other offences against Driving Regulations	64 488	1 365	2 078	69	5 046	149	254	1	172	138
Muut rikokset — Övriga brott — Other offences	28 473	4 004	2 707	574	3 622	887	449	11	284	412
<b>Yhteensä — Summa — Total</b>	<b>212 374</b>	<b>10 930</b>	<b>8 759</b>	<b>1 086</b>	<b>15 841</b>	<b>1 448</b>	<b>14 413</b>	<b>347</b>	<b>573</b>	<b>4 507</b>

## 50. Ilmoitetut sairaustapaukset — Anmälda sjukdomsfall — Registered cases of illness

Numerointi Lääkintöhallituksen 19. 3. 1952 vahvistaman kuolinsyyntömuotojen mukaan  
 Numreringen enligt den av Medicinalstyrelsen 19. 3. 1952 fastställda dödsorsaksakomenklaturen  
 Coding according to the List of Causes of Death approved by the Medical Board of Finland on March 19, 1952

Vuosi ja kuukausi År och månad Year and month	Hengityselinten tuberkuloosi Tuberkulos i respirationsorganen <i>Tub. organorum respirationis</i>		Kuppa — Syfilis — Syphilis						Tippuri Dröppel <i>Gonorrhoea</i>		Lavan- tauti Tyfus <i>Febris typhoidea</i>	Pikku- lavan- tauti Paratyfus <i>Febris paratyphoidea</i>	Muut sal- monella- infektiot Övriga sal- monel- lainfekti- oner <i>Salmonel- losis alia</i>
	Mp. Mk. M.	Np. Kvk. F.	Synnynnäinen Medfödd <i>Congenita</i>		Varhaisasteinen Tidig <i>Recens</i>		Myöhäisasteinen Sen <i>Tarda</i>		Mp. Mk. M.	Np. Kvk. F.			
			Mp. Mk. M.	Np. Kvk. F.	Mp. Mk. M.	Np. Kvk. F.	Mp. Mk. M.	Np. Kvk. F.					
	(N:o 001—008)		(N:o 020—028)						(N:o 030)		(N:o 040)	(N:o 041)	(N:o 042)
1953 ...	10 437		12	7	44	24	185	277	3 962	1 225	90	649	..
1954 ...	8 779		5	3	39	18	122	189	4 269	1 416	123	1 471	..
1955 ...	8 083		1	1	22	8	116	129	4 214	1 398	114	1 277	..
1956 ...	7 503		—	—	22	9	63	85	3 641	1 079	71	1 117	..
1957 ...	3 330	2 008	—	—	16	5	61	61	3 645	971	80	625	104
1958 ...	3 915	2 408	—	—	18	11	49	57	3 510	964	94	717	186
1958 I	204	112	—	—	1	2	4	3	255	89	1	27	1
II	412	251	—	—	3	2	4	9	191	69	—	44	2
III	389	228	—	—	1	—	9	6	243	85	21	49	2
IV	400	237	—	—	1	—	3	4	277	83	18	34	31
V	406	262	—	—	3	2	1	7	264	58	22	36	7
VI	324	227	—	—	5	3	2	2	249	65	3	62	1
VII	235	175	—	—	—	—	7	5	333	75	5	56	7
VIII	300	199	—	—	1	—	2	3	366	80	9	240	41
IX	285	169	—	—	1	—	3	4	410	98	7	87	26
X	333	190	—	—	—	—	3	3	380	105	3	32	39
XI	254	128	—	—	—	—	6	4	270	83	3	26	10
XII	373	230	—	—	2	2	5	7	272	74	2	24	19
*1959 I	168	91	—	—	2	—	3	3	280	81	4	11	7
II	403	235	—	—	1	—	4	2	253	81	4	21	6

Vuosi ja kuukausi År och månad Year and month	Puna- tauti Rödsot <i>Dysen- teria</i>	Tull- rokko Scharla- kansfeber <i>Scarla- tina</i>	Kurku- mäta Difteri <i>Diph- teria</i>	Hinku- yskä Kikhosta <i>Pertussis</i>	Kulku- taudin luont. tai muu märkään aivo- kalvontulehdus <sup>1)</sup> Epidemisk eller övrig varig hjärnhinnein- flammatjon <sup>2)</sup> <i>Meningitis meningo- coccica s. purulenta<sup>3)</sup></i>	Lapsihal- vaus <sup>1)</sup> Barnför- lammning <sup>1)</sup> <i>Poliomye- litis cum paralysi<sup>1)</sup></i>	Seröösinen aivokal- vontuleh- dus <sup>2)</sup> Serös hjärnhinne- inflammation <sup>2)</sup> <i>Meningitis serosa<sup>2)</sup></i>	Äkillinen aivokuume <sup>2)</sup> Infektiös encefali- tis <sup>2)</sup> <i>Encepha- litis infec- tiosa<sup>2)</sup></i>	Tuhka- rokko Mässling <i>Morbilli</i>	Vihuri- rokko <sup>3)</sup> Röda hund <sup>3)</sup> <i>Rubeola<sup>3)</sup></i>	Vest- rokko Vatt- koppor <i>Vari- cellae</i>
	(045—048)	(N:o 050)	(N:o 055)	(N:o 056)	(N:o 057.0, 340)	(N:o 080.1)	(N:o 082.1)	(N:o 082.3)	(N:o 085)	(N:o 086)	(N:o 087)
1953 ...	17	10 880	284	31 956	..	316	..	..	17 147	..	12 090
1954 ...	25	13 347	136	6 821	..	790	..	..	37 066	..	13 178
1955 ...	47	9 205	64	3 534	..	327	..	..	20 040	..	13 631
1956 ...	31	10 452	29	3 430	..	619	..	..	23 094	..	16 439
1957 ...	5	5 473	7	22 610	..	81	..	..	43 335	..	13 985
1958 ...	7	5 088	3	6 638	..	79	..	..	20 235	..	16 615
1958 I	—	478	—	1 606	..	1	..	..	2 000	..	1 551
II	—	421	1	1 437	..	1	..	..	2 435	..	1 495
III	1	452	—	727	..	—	..	..	2 597	..	1 206
IV	3	380	1	680	..	21	..	..	2 902	..	1 070
V	1	326	1	412	..	20	..	..	3 051	..	1 413
VI	—	212	—	376	..	7	..	..	1 747	..	913
VII	—	142	—	230	..	5	..	..	727	..	480
VIII	2	154	—	285	..	2	..	..	361	..	457
IX	—	249	—	204	..	7	..	..	444	..	762
X	—	633	—	202	..	7	..	..	746	..	1 800
XI	—	731	—	278	..	7	..	..	1 212	..	2 820
XII	—	910	—	201	..	1	..	..	2 013	..	2 648
*1959 I	—	600	—	207	7	—	26	9	1 496	563	2 052
II	—	553	—	157	7	3	19	6	1 575	1 072	1 803

<sup>1)</sup> Ennen 1. 1. 1955: N:o 080.1 ja 080.2 — <sup>2)</sup> Vuodesta 1959 alkaen uusi ryhmittely, joten vastaavat tiedot puuttuvat aikaisemmilta vuosilta.

<sup>3)</sup> Före 1. 1. 1955: N:o 080.1 och 080.2 — <sup>3)</sup> Fr.o.m. 1959 ny gruppering, varför motsvarande uppgifter saknas för tidigare år.

<sup>1)</sup> Before 1. 1. 1955: N:o 080.1 and 080.2 — <sup>2)</sup> Because of a new classification, beginning 1959, data for previous years are not available.

## 50. Ilmoitetut sairaustapaukset (jatk.) — Anmälda sjukdomsfall (forts.) — Registered cases of illness (cont.)

Vuosi ja kuukausi År och månad Year and month	Sikotauti Pässijuka <i>Parotitis epidemica</i>	Tarttuva kelta-tauti Smittosam gulsot <i>Hepatitis infectiosa</i>	Lapamato. Bandmask <i>Diphyllobothriasis</i>	Äkillinen nielurisa-tulehdus <sup>1)</sup> Akut tonsillit <sup>1)</sup> <i>Tonsillitis acuta<sup>1)</sup></i>	Äkillinen hengitys-tietulehdus Akut infek-tion i övre luft-vägarna <i>Infectio acuta nasopharyn-geotrachea-lis</i>	Influ-enssa <i>Influenza</i>	Keuhko-kuume <sup>2)</sup> Lung-inflam-mation <sup>2)</sup> <i>Pneumonia<sup>2)</sup></i>	Äkillinen maha- ja suolitulehdus Akut mag- och tarminflammation <i>Gastroenteritis</i>	
								Ikä 28 vrk. — 1 vuosi Ålder 28 dygn — 1 år Age 28 days to 1 year	Ikä vähintään 2 vuotta Ålder minst 2 år Age 2 years and over
	(N:o 089)	(N:o 092)	(N:o 126.0)	(N:o 473)	(N:o 475)	(N:o 481)	(N:o 490-492)	(N:o 571.0)	(N:o 571.1)
1953 ...	18 904	3 938		81 402	134 853	159 898	33 026	43 502	
1954 ...	13 782	6 564	19 087	96 985	138 907	13 576	25 122	47 066	
1955 ...	10 614	6 893	29 356	93 344	188 430	129 048	26 974	16 493	35 094
1956 ...	17 384	7 212	32 483	113 364	173 855	14 652	24 967	19 364	32 571
1957 ...	12 021	6 096	34 619	104 904	208 037	664 512	37 909	16 946	27 601
1958 ...	16 930	3 346	31 215	114 282	208 714	29 766	30 462	16 831	29 818
1958 I	1 516	401	2 644	10 282	22 426	8 247	4 167	1 046	1 728
II	1 882	370	2 956	9 700	21 850	2 468	3 349	1 478	2 263
III	2 522	318	3 045	9 535	20 878	2 261	3 122	1 388	2 532
IV	2 199	257	2 525	8 585	20 845	3 832	2 999	1 580	2 890
V	2 480	267	3 118	9 379	20 540	4 752	3 145	1 404	2 596
VI	1 097	226	2 300	7 662	11 461	1 085	2 270	1 565	2 366
VII	671	202	2 209	7 021	8 441	480	1 447	1 623	2 730
VIII	557	240	2 354	8 121	9 344	531	1 171	1 901	3 038
IX	587	262	2 307	8 788	14 661	1 270	1 476	1 461	2 944
X	928	283	2 369	10 891	17 466	1 460	1 963	1 338	2 453
XI	1 282	270	3 327	11 466	20 230	1 765	2 522	1 085	2 370
XII	1 209	250	2 061	12 852	20 572	1 615	2 831	962	1 908
*1959 I	1 581	234	3 432	12 636	20 017	1 739	2 522	872	2 573
II	2 046	192	3 493	11 672	19 432	2 128	2 294	1 368	3 341

## 51. Kuolemansyyt — Dödsorsaker — Causes of death

Numerointi Lääkintöhallituksen 19. 3. 1952 vahvistaman kuolinsyynimistön mukaan  
Numreringen enligt den av Medicinalstyrelsen 19. 3. 1952 fastställda dödsorsaksnomenklaturen  
Coding according to the List of Causes of Death approved by the Medical Board of Finland on March 19, 1952

Vuosi ja kuukausi År och månad Year and month	Hengityselinten tuberkuloosi Tuberkulos i respira-tionsor-ganen <i>Tub. orga-norum respira-tionis</i>	Muu tuberkuloosi Annan tuberkulos <i>Tub. formae aliae</i>	Pahanlaa-tuiset kas-vaimet Maligna tumörer <i>Neoplas-mata maligna</i>	Keskus-hermoston verisuonis-ton sairaudet Centraita nervsyst. kärsisjuk-domar <i>Morbi e laes. vas. intracra-nialium</i>	Sydän-taudit Hjärtsjuk-domar <i>Morbi cordis</i>	Muut veren-kiertoelin-ten taudit Övriga sjukdomar i cirkula-tionsorga-nen <i>Alii morbi org. circula-tionis</i>	Keuhko-kuume Lung-inflamma-tion <i>Pneumonia</i>	Raskaus-tilan yms. taudit Havande-skaps o.a.d. sjukdomar <i>Morbi gravidarum etc.</i>	Synnyn-näiset epä-muodostu-mat ym. Medfödda missbild-ningar <i>Malforma-tiones congenitae etc.</i>	Tapaturma Olyckshän-delse eller våda <i>Casus mortiferi</i>	Itsemurha Själv-mord <i>Suicidium</i>
1953 ...	1 684	164	6 157	4 942	9 494	2 563	1 951	121	786	2 058	722
1954 ...	1 551	146	6 090	4 882	9 485	2 543	1 833	96	773	1 941	793
1955 ...	1 653	120	6 185	5 103	10 304	2 667	1 920	94	827	2 013	846
1956 ...	1 518	118	6 282	6 094	10 063	1 598	1 287	99	726	2 222	961
1957 ...	1 564	85	6 618	5 913	9 947	1 424	1 690	77	687	2 341	949
1958 ...	1 185	91	6 359	5 171	10 535	2 913	1 480	67	726	1 770	870
1957 XI	150	7	540	502	915	112	172	4	38	203	73
XII	154	5	590	571	981	151	146	11	57	158	73
1958 I	129	7	508	433	1 004	288	144	9	55	140	61
II	129	8	496	430	903	249	140	8	55	120	61
III	116	7	522	430	970	280	141	2	57	108	47
IV	94	8	509	453	949	290	165	2	59	113	68
V	98	9	512	440	910	250	153	10	59	144	91
VI	83	8	478	398	731	195	145	5	61	175	66
VII	97	7	516	420	797	254	137	4	60	213	98
VIII	88	7	568	416	822	204	68	8	64	211	78
IX	82	6	526	376	755	209	75	7	56	143	87
X	79	5	564	412	708	207	82	5	58	129	57
XI	96	8	550	435	881	213	99	4	60	122	72
XII	94	11	610	528	1 105	274	131	3	82	152	84
*1959 I	113	9	530	445	899	200	117	7	50	101	53

<sup>1)</sup> Ennen 1. 1. 1959: N:o 051 — Före 1. 1. 1959: N:o 051 — Before 1. 1. 1959: N:o 051.

<sup>2)</sup> 490-491 — 490-491 — 490-491 — 490-491.

## Majoitus- ja ravitsemisliikkeiden henkilökunnan palkat lokakuussa 1958

*Wages of employees at hotels and restaurants  
in October 1958*

Tilastollinen päätoimisto on toimeenpannut tiedustelun ravintolahenkilökunnan palkoista lokakuussa 1958. Aineisto on kerätty samalla tavalla kuin edellisinä vuosina. 1)

Tiedustelulomake lähetettiin kaikkiaan 957 toimipaikalle. Koska osa liikkeistä jätti vastaamatta ja kaikissa ei lokakuussa 1958 ollut palkattuja kokopäivätyöntekijöitä, perustuu tilasto 803 toimipaikan antamiin palkkatietoihin. Näiden liikkeiden koko palkattu henkilökunta oli lokakuun 31 p:nä 15 700. Keskiansiolaskelmiin otettiin mukaan kaikki ne palkansaaajat, yhteensä 13 926, jotka olivat olleet saman työnantajan palveluksessa koko lokakuun ajan ja jotka kuuluivat taulussa lueteltuihin ryhmiin. Jos työntekijäin lukumäärä kerrotaan otantaosuuksien käänteisarvoilla, saadaan 18 026, mikä on tilaston edustamien palkansaajien yhteismäärä.

Taulussa esitetään majoitus- ja ravitsemisliikkeiden henkilökunnan keskimääräiset kuukausiansiot lokakuussa 1958 paikkakuntaluokittain sekä tilaston edustamien palkansaajien luku eri ryhmissä. Milloin johonkin ryhmään on tullut vain muutama henkilö, on tauluun näissä kohdin merkitty kaksi pistettä osoitukseksi siitä, että riittävän edustavia tietoja ei ole ollut saatavissa. Kuukausiansio tarkoittaa kiinteätä palkkaa sunnuntai- ja ylityökorvauksineen sekä luontoisetuja ja veloitettuja palvelusrahoja. Koko palkkasummasta kuukausi- (viikko- ja päivä-) palkat olivat 59 %, palvelusrahat 33 %, sunnuntai- ja ylityökorvaukset 6 % ja luontoisedut 2 %.

Vertailu vuosien 1957 ja 1958 palkkatiedustelujen välillä osoittaa, että majoitus- ja ravitsemishenkilökunnan ansiotason nousu näiden laskelmien mukaan lokakuusta 1957 lokakuuhun 1958 oli 5.9 %.

1) Majoitus- ja ravitsemisliikkeiden henkilökunnan palkat lokakuussa, Tilastokatsauksia n:o 3, 1956, 1957 ja 1958.

## Personalens löner i härbärgerings- och förplägnadsrörelser i oktober 1958

Statistiska centralbyrån har ställt en rundfråga om restaurangpersonalens löner i oktober 1958. Materialet har insamlats på samma sätt som under de föregående åren. 1)

Frågeformulär avsändes till sammanlagt 957 driftsenheter. Emedan en del av rörelserna icke svarade och en del saknade avlönade heldagsanställda i oktober 1958, grundar sig statistiken på uppgifter från 803 driftsenheter. Den totala avlönade personalen vid dessa rörelser uppgick den 31 oktober till 15 700. Vid beräkningen av medelförtjänster beaktades alla löntagare, sammanlagt 13 926, vilka under hela oktober månad varit i samma arbetsgivares tjänst och som tillhörde grupperna i följande tabell. Om antalet anställda multipliceras med uttagkvoternas inversa värde fås 18 026, som utgör totalantalet i statistiken representerade löntagare.

Ur tabellen framgår personalens i härbärgerings- och förplägnadsrörelser genomsnittliga månadsförtjänster i oktober 1958 fördelade på olika ortsklasser ävensom antalet i statistiken representerade löntagare i olika grupper. Om gruppen omfattat endast ett fåtal personer, har i tabellen antecknats två punkter för att utmärka, att tillräckligt representativa uppgifter icke kunnat erhållas. Månadsförtjänsten avser fast lön inkl. söndags- och övertidsersättningar samt naturaförmåner och debiterade betjäningsavgifter. Av hela lönesumman utgjorde månads- (dags- och tim-) lönerna 59 %, betjäningsavgifterna 33 %, ersättningarna för söndags- och övertidsarbete 6 % och naturaförmånerna 2 %.

En jämförelse av löneenkäterna åren 1957 och 1958 visar, att förtjänstnivån hos personalen i härbärgerings- och restaurangrörelser enligt dessa beräkningar har stigit med 5.9 % från oktober 1957 till oktober 1958.

1) Personalens löner i härbärgerings- och förplägnadsrörelser i oktober, Statistiska översikter n:o 3, 1956, 1957 och 1958.

Majoitus- ja ravitsemisliikkeiden henkilökunnan keskimääräiset kuukausiansiot lokakuussa 1958 ja 1957.  
 Personalens genomsnittliga månadsförtjänst i härbärgerings- och förplägnadsrörelser i oktober 1958 och 1957.

Palkansaajaryhmät Löntagargrupper	Palkansaajien lukumäärä Antal löntagare					Keskimääräinen kuukausiansio, mk Genomsnittlig månadsförtjänst, mk								
	Paikkakuntaluokat Ortsklasser				Koko maa Hela riket	Paikkakuntaluokat Ortsklasser				Koko maa Hela riket				
	I	II	III	IV		I	II	III	IV					
1958											1957			
Hovimestarit: — Hovmästare:														
miehet — manliga	82	49	..	—	134	66 400	60 700	..	..	..	..	64 000	58 100	
naiset — kvinnliga	110	112	27	..	250	43 500	44 300	43 500	..	..	..	43 900	41 800	
Emännät — Vårdinnor	421	413	136	106	1 076	40 000	37 500	35 200	30 400	..	..	37 500	34 100	
Keittiömestarit — Köksmästare	43	17	..	—	61	64 900	51 900	..	..	..	..	61 000	54 600	
Tarkkailu- ja paragonkassanhoitajat sekä kassa- koneen- ja viinikassanhoitajat — Kontroll- paragon- och vinkassor samt kassaapparat- skötare	650	532	128	5	1 315	30 700	28 000	26 400	27 800	29 100	27 700	29 100	27 700	
Miespuoliset tarjoilijat — Servitörer	123	26	5	..	154	51 900	41 600	31 000	..	..	..	49 500	46 500	
Naispuoliset tarjoilijat — Servitriser	1 741	2 043	472	328	4 584	34 600	30 300	28 300	19 400	30 900	28 300	30 900	28 300	
Yksinomaan palvelurahapalkalla olleet — Med lön enbart i betjäningavgifter	1 426	1 448	302	11	3 187	36 500	32 800	31 700	32 400	34 300	31 000	34 300	31 000	
Muut — Övriga	315	595	170	317	1 397	25 900	24 100	22 200	19 000	23 100	22 100	23 100	22 100	
Antelijat ja annostelijat — Barförsäljerskor och utportionerare	525	482	148	143	1 298	24 200	21 700	19 700	19 700	22 200	21 800	22 200	21 800	
Pääkeittäjät ja -kylmäköt — Ansvariga kokerskor och -kallskänkor	224	194	58	11	487	34 700	31 200	30 700	26 200	32 600	30 200	32 600	30 200	
Kokit (miesp.) — Kockar (manliga)	33	9	..	—	43	43 900	35 200	..	..	41 900	40 000	41 900	40 000	
Paistajat, keittäjät ja kylmäköt — Stekerskor, kokerskor och kallskänkor	745	887	243	115	1 990	29 200	25 700	23 700	22 900	26 600	25 800	26 600	25 800	
Aputyöntekijät keittiössä — Kökshjälp	1 696	1 543	426	203	3 868	22 900	21 100	19 900	17 300	21 600	20 600	21 600	20 600	
Portierit hotelleissa ja matkustajakodeissa — Portierier i hotell och resandehem	57	82	8	..	147	38 400	38 300	33 900	..	38 100	35 600	38 100	35 600	
Vahtimestarit — Vaktmästare	282	240	60	..	586	40 300	32 200	28 700	..	35 700	36 400	35 700	36 400	
Siivoojien esimiehet, hotellin pääsiivoojat — Städerskeförmän och ansvariga hotellstäderskor	58	32	6	—	96	32 400	28 800	28 400	..	30 900	28 900	30 900	28 900	
Hotellin ja matkustajakodin siivoojat — Stä- derskor i hotell och resandehem	369	338	56	19	782	26 300	24 500	22 900	19 500	25 100	23 200	25 100	23 200	
Muut siivoojat — Andra städerskor	242	251	41	11	546	22 700	22 200	20 200	18 400	22 200	21 300	22 200	21 300	
Puhelinvälittäjät — Telefonister	57	71	18	..	146	29 100	24 500	21 800	..	25 900	24 300	25 900	24 300	
Konttorihenkilökunta — Kontorspersonal	134	76	13	..	226	35 500	32 200	30 900	..	34 000	33 200	34 000	33 200	
Varaston- ja linनावatevaraston hoitajat — Lager- förvaltare och linneförrådsföreståndarinnor	68	42	..	—	114	30 400	24 400	..	..	27 900	27 400	27 900	27 400	
Varastomiehet — Lagerkarlar	64	14	—	—	78	34 700	26 400	..	..	33 100	30 600	33 100	30 600	
Henkilökunnan tarkkailijat — Personalkontrol- lörer	29	12	5	—	46	31 400	30 100	25 900	..	30 400	29 800	30 400	29 800	

## Autokanta joulukuun 31 p:nä 1958

## Bilbeståndet den 31 december 1958

*Automobiles at 31 December, 1958*

Vuoden 1956 maaliskuun 31 p:nä suoritetusta autokannan kokonaislaskennasta 1) lähtien Tilastollinen päätoimisto on kerännyt kuukausittain tietoja autokannassa tapahtuneista muutoksista. Kun kunkin lääninhallituksen moottoriajoneuvorekisteristä ilmoitetaan tiedot uusista rekisteröinneistä, autojen rekisteristä poistamisista, jälleenrekisteröinneistä sekä muista autokannan rakenteessa tapahtuneista muutoksista, voidaan kuukausittain laskea moottoriajoneuvorekisteriin merkittyjen autojen lukumäärässä tapahtunut nettomuutos. Vuoden lopussa on kuitenkin välttämätöntä suorittaa erityinen tarkistuslaskenta, jonka avulla selvitetään tarkemmin vuoden aikana autokannassa tapahtuneet rakennemuutokset. Tällaisia tarkistuslaskentoja on suoritettu sekä vuoden 1956 että 1957 joulukuun 31 päivänä vallinneen tilanteen mukaan. 2)

Vuoden 1957 alusta lähtien julkaistut viralliset tiedot perustuvat näihin laskentoihin. Mainitun vuoden alusta lähtien ryhdyttiin kuukausittain julkaisemaan tietoja moottoriajoneuvorekisterissä-olevista autoista, kun taas vuoden 1956 marraskuun loppuun asti julkaistiin tietoja liikenteessä olevista autoista.

Vuoden 1957 tarkistuslaskennassa otettiin jo huomioon 1. 12. 1957 voimaan tulleen moottoriajoneuvoasetuksen aiheuttamat uudistukset. Näiden uudistusten johdosta mm. farmariautot on siirretty rekisterimerkintöjen mukaisesti henkilöautoihin ja seka-autot linja-autoihin. Nyt suoritettua tarkistuslaskennassa on noudatettu täysin samoja periaatteita kuin vuotta aikaisemmin.

Seuraavasta asetelmasta nähdään, mitkä eri tekijät ovat aiheuttaneet autokannassa tapahtuneen nettomuutoksen.

Efter totalinventeringen av bilbeståndet enligt läget den 31 mars 1956 1) har Statistiska centralbyrån månadsvis insamlat uppgifter om förändringarna i bilparken. På basen av dessa uppgifter från länsstyrelsernas motorfordonsregister om bilar, som införts i registret, avförts därifrån eller återregistrerats ävensom om eventuella andra förändringar i bilbeståndets struktur, har det varit möjligt att månadsvis beräkna nettoförändringen i bilparken. En särskild kontrollinventering vid årets slut är dock nödvändig för närmare utredning av förändringarna i bilbeståndets struktur. Dylika kontrollinventeringar har verkställts för åren 1956 och 1957 enligt läget den 31 december resp. år. 2)

De uppgifter om bilparken, som från början av år 1957 publiceras i den officiella statistiken, grundar sig på dessa inventeringar. Medan man t.o.m. november 1956 publicerat uppgifter om fordon i trafik, gäller uppgifterna fr.o.m. år 1957 bilar i motorfordonsregistret.

Vid 1957 års kontrollinventering beaktades redan de reformer, som gjorts i förordningen rörande motorfordon, vilken trädde i kraft den 1 december 1957 och enligt vilken stationsbilarna inräknades bland personbilarna samt de kombinerade bilarna bland bussarna. Den nu verkställda inventeringen har utförts enligt samma principer som föregående år.

Ur följande sammanställning framgår de olika faktorer, vilka inverkat på nettoförändringen i bilbeståndet.

### Autokannassa tapahtuneet muutokset vuonna 1958 — Förändringar i bilbeståndet år 1958

#### *Changes in registration of automobiles in 1958*

Muutos Förändring - Change	Henkilöautot Personbilar Cars	Kuorma- ja pakettiautot Last- o. paketbilar Lorries and vans	Linja-autot Bussar Buses	Muut Övriga Others	Yhteensä Summa Total
Poistettu rekisteristä — Avregistrerade — <i>Removed</i> .....	— 3 739	— 5 273	— 258	— 146	— 9 416
Uudet rekisteröinnit — Nyregistrerade — <i>Registered</i> ....	+ 14 460	+ 7 303	+ 511	+ 232	+ 22 506
Jälleen rekisteröinnit — Återregistrerade — <i>Re-registered</i>	+ 684	+ 337	+ 21	+ 28	+ 1 070
Muut muutokset — Andra förändringar — <i>Other changes</i>	+ 953	+ 30	— 20	+ 64	+ 1 027
Nettomuutos — Nettoskillnad — <i>Net change</i> .....	+ 12 358	+ 2 397	+ 254	+ 178	+ 15 187

1) O. Karttunen, Autokanta maaliskuun 31 p:nä 1956, Tilastokatsauksia 1956: 8.

2) O. Karttunen, Autokanta joulukuun 31 p:nä 1956, Tilastokatsauksia 1957: 2.

O. Karttunen, Autokanta joulukuun 31 p:nä 1957, Tilastokatsauksia 1958: 2.

1) O. Karttunen, Bilbeståndet den 31 mars 1956, Statistiska översikter 1956: 8.

2) O. Karttunen, Bilbeståndet den 31 december 1956, Statistiska översikter 1957: 2.

O. Karttunen, Bilbeståndet den 31 december 1957, Statistiska översikter 1958: 2.

Autokanta lisääntyi laskentavuoden aikana 15 187:llä autolla. Uusia autoja rekisteröitiin kaikkiaan 22 506 ja rekisteristä poistettiin 9 416 eli 42 % uusien autojen määrästä. Muista muutoksista mainittakoon, että uusia kuorma- ja pakettiautoja rekisteröitiin 7 303 eli lähes kaksi kertaa niin paljon kuin edellisellä vuonna.

Bilbeståndet ökades under räkenskapsåret med 15 187 bilar. Inalles inregistrerades 22 506 nya bilar, medan 9 416 eller 42 % av antalet nya bilar avfördes från registret. Av övriga förändringar må nämnas, att antalet inregistrerade nya last- och paketbilar var 7 303 eller nästan dubbelt så stort som år 1957.

Autokanta vuosina 1925—1939 ja 1946—1958  
Bilbeståndet åren 1925—1939 och 1946—1958  
*Automobiles in 1925—1939 and 1946—1958*

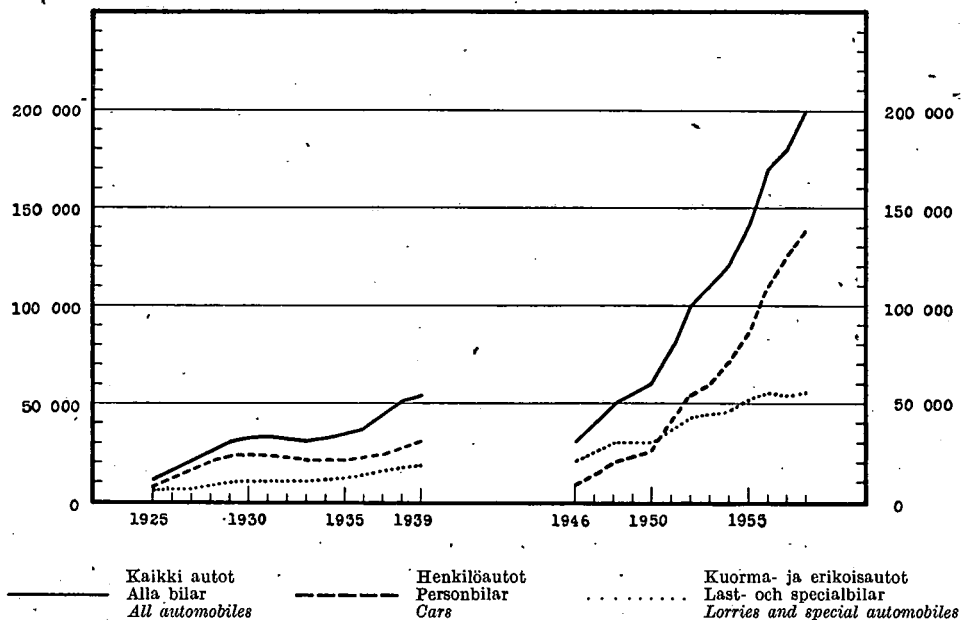

Kuviosta voidaan todeta, että autokannan kasvu on sotien jälkeen ollut huomattavasti voimakkaampaa kuin ennen sotia. Autokannan nettolisäys on ollut aikana 1946—1958 keskimäärin noin 14 000 autoa vuodessa. Vuonna 1956 lisääntyi autokanta lähes 30 000:lla autolla, mutta vuonna 1950 lisäys oli vain vajaat 5 000 autoa. Vuodesta 1946 tähän laskentapäivään mennessä henkilöautojen luku on kasvanut 16-kertaiseksi, kuorma- ja erikoisautojen noin 3-kertaiseksi ja koko autokanta 6-kertaiseksi.

Autokannan voimakkaasta kasvusta huolimatta on autojen käyttöaika maassamme varsin pitkä. Niinpä yli 7-vuotiaita oli henkilöautoista noin 36 %, kuorma-autoista noin 42 % ja pakettiautoista lähes 38 %.

Autojen lukumäärä 1 000 henkikirjoitettua asukasta kohti kussakin läänissä on esitetty seuraavassa asetelmassa. Eniten autoja 1 000 asukasta kohti on Ahvenanmaalla ja Uudellamaalla ja vähiten Kuopion läänissä.

Vuosina 1952—1958 valmistettujen autojen suhteellinen jakautuma eri valmistusmaitten kesken ilmenee seuraavalla sivulla olevasta asetelmasta. Mainittuina vuosina valmistetuista henkilöautoista oli 47 % peräisin Neuvostoliitosta, Tšekkoslovakiasta ja Itä-Saksasta, mutta kuorma- ja pakettiautoista oli näistä maista tuotuja vain 14 %.

Diagrammet visar, att bilbeståndets ökning efter kriget varit mycket kraftigare än före kriget. Nettoökningen för åren 1946—1958 var i medeltal c. 14 000 bilar per år. Under år 1956 ökades bilbeståndet med c. 30 000 bilar, medan motsvarande tal för år 1950 är endast knappt 5 000. Räknat från år 1946 till inventeringsdagen har antalet personbilar ökat till det c. 16-faldiga, medan last- och specialbilarna ungefär tredubblats och hela bilbeståndet nästan sexdubblats.

Trots bilparkens kraftiga ökning är bilarnas användningstid rätt lång i vårt land. Cirka 36 % av personbilarna var över 7 år, medan motsvarande tal för lastbilarna var nära 42 % samt för paketbilarna nästan 38 %.

Antalet bilar i olika län, räknat per 1 000 mantalskrivna invånare, framgår ur följande sammanställning. I proportion till folkmängden är antalet störst på Åland och i Nylands län samt minst i Kuopio län.

Sammanställningen på följande sida visar den proportionella fördelningen av bilar tillverkade åren 1952—1958 på de olika tillverkningsländerna. Av antalet personbilar, som tillverkats under nämnda år, hade 47 % importerats från Sovjetunionen, Tjeckoslovakien och Öst-Tyskland. Motsvarande tal för last- och paketbilarna var endast c. 14 %.

Autojen lukumäärä 1 000 henkikirjoitettua asukasta kohti lääneittäin — Antal bilar per 1 000 mantalsskrivna personer länsvis.

*Automobiles per 1 000 population, by county*

Lään—Län—County	Henkilöautot Personbilar Cars	Kuorma- ja pakettiautot Last- o. paketbilar Lorries and vans	Kaikki autot Alla bilar All automobiles
Uudenmaan — Nylands .....	47	16	65
Helsinki — Helsingfors .....	54	18	74
Turun ja Porin — Åbo o. Björneborgs .....	38	14	54
Turku — Åbo .....	50	19	72
Ahvenanmaa — Åland .....	52	15	68
Hämeen — Tavastehus .....	35	12	50
Tampere — Tammerfors .....	44	16	63
Kymen — Kymmene .....	32	11	45
Mikkelin — St:t Michels .....	21	9	31
Kuopion — Kuopio .....	17	9	26
Vaasan — Vasa .....	29	12	42
Oulun — Uleåborgs .....	20	10	31
Lapin — Lapplands .....	23	12	37
Koko maa — Hela riket — Whole country	32	12	46
Kaupungit ja kauppalat — Städer och köpingar — Towns and market towns .....	47	17	67
Maalaiskunnat — Landskommuner — Rural communes ..	23	9	33

Vuosina 1952—1958 valmistettujen autojen jakautuminen valmistusmaan mukaan — Fördelning av bilar tillverkade åren 1952—1958 enligt tillverkningsland

*Automobiles fabricated in 1952—58, percentage distribution by country of production*

Valmistusmaa Ursprungsland Country of production	Henkilöautot Personbilar Cars %	Kuorma- ja pakettiautot Last- o. paketbilar Lorries and vans %	Kaikki autot Alla bilar All automobiles %
Yhdysvallat — Förenta Staterna — United States .....	5	9	6
Iso-Britannia — Storbritannien — United Kingdom .....	14	39	20
Länsi-Saksa — Väst-Tyskland — West Germany .....	16	16	16
Itä-Saksa — Öst-Tyskland — East Germany .....	12	3	10
Neuvostoliitto — Sovjetunionen — Soviet Union .....	23	9	18
Ranska — Frankrike — France .....	14	4	11
Italia — Italien — Italy .....	3	0	2
Ruotsi — Sverige — Sweden .....	1	5	3
Tšekkoslovakia — Tjeckoslovakien — Czechoslovakia .....	12	2	9
Suomi — Finland .....	—	12	4
Muut maat — Övriga länder — Other countries .....	0	1	1
Yhteensä — Summa — Total	100	100	100

Seuraavissa kuvioissa on esitetty henkilöautojen sekä kaikkien muiden autojen jakautuma valmistusvuosittain. Kaikki ennen vuotta 1940 valmistetut autot sekä ne autot, joiden valmistusvuosi on tuntematon, on yhdistetty yhdeksi ryhmäksi. Samoin on tehty myös vuosina 1941—1949 valmistetuista autoista oma ryhmänsä. Vuodesta 1950 lähtien on kunakin vuonna valmistettujen autojen määrän kuvaaja piirretty erikseen.

Kuvioista voidaan todeta, että viime vuosina on Itä-Euroopan maista tuotujen henkilöautojen suhteellinen osuus henkilöautojen kokonaisuudesta jatkuvasti kasvanut. Vuoden 1958 aikana rekisteröidyistä uusista henkilöautoista oli kuitenkin vain n. 18 % tuotu Itä-Euroopan maista, joten niiden suhteellinen osuus pieneni n. 2 % ollen laskentaajankohtana n. 40 % kaikista henkilöautoista.

Fördelningen av person- och stationsvagnar samt alla övriga bilar enligt tillverkningsår framgår ur följande diagram. Samtliga bilar, som tillverkats före år 1940 ävensom de, vilkas tillverkningsår är obekant, har sammanförts till en gemensam grupp. Analogt bildar även de bilar, som tillverkats under åren 1941—1949 en egen grupp. Antalet bilar tillverkade åren 1950—1958 illustreras av speciella kurvor för resp. år.

Av diagrammen kan man konstatera, att antalet personbilar, som under de senaste åren importerats från de östeuropeiska länderna, fortgående ökar i förhållande till hela bilparken. Av de år 1958 inregistrerade nya personbilarna härstammar dock endast 18 % från de östeuropeiska länderna, varför deras relativa andel minskade med c. 2 % och var vid tiden för inventeringen omkring 40 % av alla personbilar.

Henkilöautot — Personbilar — Cars

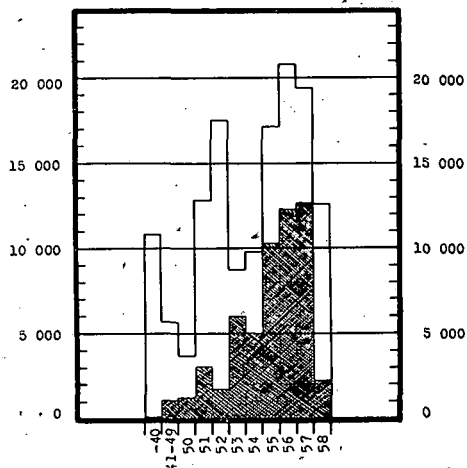

■ Itä-Euroopan maat  
Östeuropeiska länder  
East-European countries

Muut autot — Andra bilar — Other automobiles

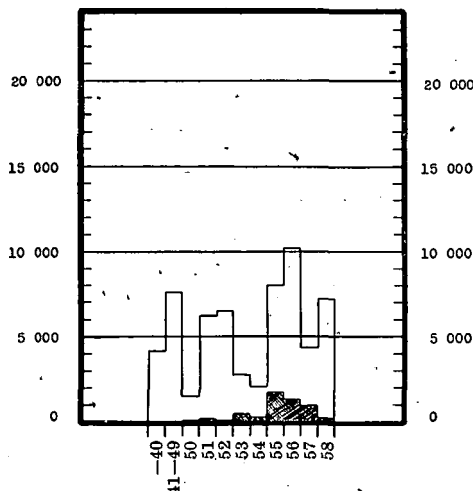

□ Muut maat  
Övriga länder  
Other countries

A. Autot lääneittäin — Bilar länsvis — Automobiles by county

Lääni Län County	Auton laatu — Bilens beskaffenhet — Type of automobile							Autot — Bilar — Automobiles		
	Henkilöautot Personbilar Cars		Kuorma-autot Lastbilar Lorries		Pakettiautot Paketbilar Vans	Linja-autot Bussar Buses	Muut Övriga Others	Siitä — Därav: — Of which:		
	yhTEENSÄ summa total	ammatt. yrkesm. professional	yhTEENSÄ summa total	ammatt. yrkesm. professional				Yhteensä Stomma Total	ammatt. yrkesm. professional	jeepejä jeepar jeeps
Uudenmaan — Nylands	37 124	1 862	9 303	3 857	3 226	1 393	575	51 621	7 273	183
Helsinki — Helsingfors	23 287	1 147	5 500	2 039	2 050	841	330	32 008	4 148	109
Turun-Porin — Åbo-Björneborgs	24 927	1 599	6 977	3 635	1 875	925	404	35 108	6 262	120
Turku — Åbo	5 939	219	1 642	563	564	258	81	8 484	1 086	11
Ahvenanmaa — Åland	1 145	99	236	140	94	23	21	1 519	268	12
Hämeen — Tavastehus	21 419	1 125	5 989	2 838	1 564	827	375	30 174	4 838	126
Tampere — Tammerfors	5 341	162	1 400	386	514	316	71	7 642	864	20
Kymen — Kymmene	10 702	736	2 996	1 607	706	309	225	14 938	2 711	77
Mikkelin — St. Michels	5 175	704	1 940	1 125	320	218	96	7 749	2 060	29
Kuopion — Kuopio	8 177	1 285	3 630	2 272	590	401	148	12 946	3 988	57
Vaasan — Vasa	18 190	1 620	5 919	3 290	1 340	556	286	26 291	5 435	106
Oulun — Uleåborgs	7 849	896	3 606	2 392	513	334	127	12 429	3 648	64
Lapin — Lapplands	4 514	775	2 121	1 402	297	233	83	7 248	2 422	53
Koko maa — Hela riket — Whole country	139 222	10 701	42 717	22 558	10 525	5 219	2 340	200 023	38 905	827
Kaupungit ja kauppalat — Städer o. köpingar — Towns and market towns	75 088	3 631	21 180	8 070	6 518	3 423	1 344	107 553	15 391	431
Maalaiskunnat — Landskommuner — Rural districts	64 134	7 070	21 537	14 488	4 007	1 796	996	92 470	23 514	396

Laskenta-ajankohtana oli pakettiautoista 83 % sellaisia, joiden kantavuus on 0—999 kg, ja loput 17 % kuuluu ryhmään 1 000—1 999 kg. Viimeksimainittuun ryhmään kuuluu myös 9 % kuorma-autoista, mutta eniten kuorma-autoja (50 %) kuuluu ryhmään, jossa kantavuus on 4 000—4 999 kg. Linja-autojen yleisin kantavuus on 3 000—3 999 kg.

Vid tiden för inventeringen hörde 83 % av paketbilarna till bärkraftgruppen 0—999 kg, medan återstoden, 17 %, ingick i gruppen 1 000—1 999 kg. Till sistnämnda grupp hör även 9 % av lastbilarna, men största delen av lastbilarna (50 %) ingår i bärkraftgruppen 4 000—4 999 kg. Bland bussar är bärkraften i regel 3 000—3 999 kg.

## Autojen jakautuminen kantavuuden mukaan — Fördelningen av bilarna enligt bärformåga

## Automobiles by capacity

kg	Kantavuus Bärformåga Capacity	Kuorma- ja pakettiautot Last- o. pakettilar Lorries and vans	Linja-autot Bussar Buses	Säiliöautot Tankbilar Tank trucks	Yhteensä Summa Total
		%	%	%	%
— 999	.....	16	0	—	15
1 000—1 999	.....	11	1	0	10
2 000—2 999	.....	3	36	2	6
3 000—3 999	.....	13	52	17	16
4 000—4 999	.....	40	9	46	37
5 000—5 999	.....	15	1	25	14
6 000—6 999	.....	1	0	3	1
7 000—7 999	.....	0	0	3	0
8 000—	.....	0	—	3	0
Tuntematon — Okänd — Unknown	.....	1	1	1	1
	Yhteensä — Summa — Total	100	100	100	100

## Summary

According to the situation at 31 December 1958 there were in Finland 200 023 automobiles in all. Thus the total number of automobiles increased during the mentioned year by 15 187 automobiles. A total of 22 506 new automobiles were registered and 9 416 automobiles were removed from the registers. There were 1 070 re-registered automobiles. Of the removed automobiles over 84 % were at least 7 years old. Of the total number of automobiles, about 77 000 belong to this age group; thus only 11 % of the automobiles in this age group were removed at the end of the year.

Since 1946 the number of passenger cars has grown about 16-fold, that of lorries and combined automobiles

about 2-fold, and the total number of automobiles nearly 6-fold. Of the total number of automobiles about 38 % were 7 years old or older.

Of the passenger cars fabricated in 1952—58 about 47 % were made in East-European countries. Of the lorries and vans only 14 % were from these countries. According to country of production the largest group of the passenger cars (23 %) were imported from the Soviet Union. Of the lorries and vans the majority was imported from Great Britain. Of the total number of passenger cars in 1958 40 % and of the total number of the other automobiles about 9 % were imported from East-European countries.

Olli Liukkonen.

**B. Autojen läänittäminen jakaantuminen käyttövoiman mukaan — Bilarnas fördelning enligt län och drivkraft**  
*Automobiles by county and motive power*

Lääni Län County	Henkilöautot Personbilar Cars		Muut autot Övriga bilar Other automobiles			Yhteensä Summa Total		
	Bensiini, bentyyli Bensin, bentyl Petrol	Dieselöljy Dieselolja Diesel oil	Bensiini, bentyyli Bensin, bentyl Petrol	Dieselöljy Dieselolja Diesel oil	Muu Annan Other	Bensiini, bentyyli Bensin, bentyl Petrol	Dieselöljy Dieselolja Diesel oil	Muu Annan Other
Uudenmaan — Nylands .....	36 985	137	11 338	3 131	28	48 323	3 268	30
Helsinki — Helsingfors .....	23 222	63	7 217	1 478	26	30 439	1 541	28
Turun-Porin — Åbo-Björneborgs .....	24 771	154	7 023	3 153	5	31 794	3 307	7
Turku — Åbo .....	5 923	16	1 996	549	—	7 919	565	—
Ahvenanmaa — Åland .....	1 143	2	356	18	—	1 499	20	—
Hämeen — Tavastehus .....	21 327	90	6 209	2 519	27	27 536	2 609	29
Tampere — Tammerfors .....	5 319	22	1 787	487	27	7 106	509	27
Kymen — Kymmene .....	10 677	24	3 142	1 093	1	13 819	1 117	2
Mikkeli — S:t Michels .....	5 121	51	1 569	1 001	4	6 690	1 052	7
Kuopion — Kuopio .....	8 116	58	3 122	1 645	2	11 238	1 703	5
Vaasan — Vasa .....	18 094	93	5 464	2 632	5	23 558	2 725	8
Oulun — Uleåborgs .....	7 815	33	3 075	1 505	—	10 890	1 538	1
Lapin — Lapplands .....	4 475	38	1 621	1 113	—	6 096	1 151	1
<b>Koko maa — Hela riket — Whole country ..</b>	<b>138 524</b>	<b>680</b>	<b>42 919</b>	<b>17 810</b>	<b>72</b>	<b>181 443</b>	<b>18 490</b>	<b>90</b>
Kaupungit ja kauppalat — Städer och köpingar — Towns and market towns .....	74 836	250	24 588	7 824	53	99 424	8 074	55
Maalaiskunnat — Landskommuner — Rural districts .....	63 688	430	18 331	9 986	19	82 019	10 416	35

**C. Autojen jakaantuminen valmistusvuoden mukaan — Bilarnas fördelning enligt tillverkningsår**  
*Automobiles by year of production*

Valmistusvuosi Tillverkningsår Year of production	Auton laatu — Bilens beskaffenhet — Type of automobile					Yhteensä Summa Total
	Henkilöautot Personbilar Cars	Kuorma-autot Lastbilar Lorries	Pakettiautot Paketbilar Vans	Linja-autot Bussar Buses	Muut Övriga Others	
—1940 <sup>1)</sup> .....	10 885	2 182	938	473	608	15 086
1941—1949 .....	5 761	5 392	880	1 037	367	13 437
1950 .....	3 662	935	155	310	53	5 115
1951 .....	12 834	4 555	1 220	372	129	19 110
1952 .....	17 484	5 006	784	548	190	24 012
1953 .....	8 818	2 078	361	233	112	11 602
1954 .....	9 797	1 333	466	259	64	11 919
1955 .....	16 837	6 384	922	476	171	24 790
1956 .....	20 891	7 845	1 487	595	256	31 074
1957 .....	19 607	2 736	1 021	457	202	24 023
1958 .....	12 646	4 271	2 291	459	188	19 855
<b>Yhteensä — Summa — Total</b>	<b>139 222</b>	<b>42 717</b>	<b>10 525</b>	<b>5 219</b>	<b>2 340</b>	<b>200 023</b>
—1940 <sup>1)</sup> .....	7.8	5.1	8.9	9.1	26.0	7.5
1941—1949 .....	4.1	12.6	8.4	19.9	15.7	6.7
1950 .....	2.6	2.2	1.5	5.9	2.3	2.6
1951 .....	9.2	10.7	11.6	7.1	5.5	9.6
1952 .....	12.6	11.7	7.4	10.5	8.1	12.0
1953 .....	6.3	4.9	3.4	4.5	4.8	5.8
1954 .....	7.1	3.1	4.4	5.0	2.7	6.0
1955 .....	12.1	14.9	8.8	9.1	7.3	12.4
1956 .....	15.0	18.4	14.1	11.4	11.0	15.5
1957 .....	14.1	6.4	9.7	8.7	8.6	12.0
1958 .....	9.1	10.0	21.8	8.8	8.0	9.9
<b>Yhteensä — Summa — Total</b>	<b>100.0</b>	<b>100.0</b>	<b>100.0</b>	<b>100.0</b>	<b>100.0</b>	<b>100.0</b>

<sup>1)</sup> Tähän ryhmään sisältyvät myös autot, joiden valmistusvuosi on tuntematon.

<sup>2)</sup> I denna grupp ingår också de bilar, vilkas tillverkningsår är okänt.

<sup>3)</sup> Including automobiles of which the year of production is unknown.

**D. Autojen jakaantuminen valmistusvuosittain valmistusmaan mukaan**  
**Bilarnas fördelning enligt ursprungsland och tillverkningsår**  
*Automobiles by year of production and country of production*

Valmistusmaa Ursprungsland Country of production	Valmistusvuosi — Tillverkningsår — Year of production										Yht. Summa Total	
	—1940 )	1941 —49	1950	1951	1952	1953	1954	1955	1956	1957		1958
<b>Henkilöautot — Personbilar — Cars</b>												
Yhdysvallat — Förenta Staterna — <i>United States</i>	6 829	1 944	1 067	2 069	1 508	552	937	1 092	485	348	443	17 274
Iso-Britannia — Storbritannien — <i>United Kingdom</i>	603	1 807	755	2 529	6 770	1 180	900	1 263	2 119	1 052	1 537	20 515
Saksa — Tyskland — <i>Germany</i>	2 770	684	1 018	4 268	3 234	2 940	3 173	4 558	6 354	4 952	4 892	38 843
Siitä: — Därav: — <i>Of which:</i>												
Itä-Saksa — Öst-Tyskland — <i>East Germ.</i>	32	362	553	651	499	2 512	1 791	2 453	3 058	2 385	327	14 623
Neuvostoliitto — Sovjetunionen — <i>Soviet Union</i>	3	518	368	207	524	2 333	2 391	4 954	6 880	5 628	1 312	25 118
Ranska — Frankrike — <i>France</i>	399	572	85	1 184	4 567	592	1 224	1 371	2 169	1 948	2 657	16 768
Italia — Italien — <i>Italy</i>	119	8	82	240	53	65	18	389	424	784	848	3 030
Ruotsi — Sverige — <i>Sweden</i>	90	20	29	84	191	22	242	317	151	134	340	1 620
Tšekoslovakia — Tjeckoslovakien — <i>Czechoslovakia</i>	44	206	258	2 250	634	1 131	904	2 771	2 219	4 510	583	15 510
Muut maat — Övriga länder — <i>Other countries</i>	28	2	—	3	3	3	8	122	90	251	34	544
<b>Yhteensä — Summa — Total</b>	<b>10 885</b>	<b>5 761</b>	<b>3 662</b>	<b>12 834</b>	<b>17 484</b>	<b>8 818</b>	<b>9 797</b>	<b>16 837</b>	<b>20 891</b>	<b>19 607</b>	<b>12 646</b>	<b>139 222</b>
<b>Kuorma- ja pakettiautot — Last- o. pakettibilar — Lorries and vans</b>												
Yhdysvallat — Förenta Staterna — <i>United States</i>	2 439	2 276	95	593	911	487	219	836	540	121	135	8 652
Iso-Britannia — Storbritannien — <i>United Kingdom</i>	177	2 829	677	3 119	2 742	954	512	2 403	4 439	847	2 543	21 242
Saksa — Tyskland — <i>Germany</i>	56	148	48	1 192	1 000	374	253	1 107	1 441	605	2 384	8 608
Siitä: — Därav: — <i>Of which:</i>												
Itä-Saksa — Öst-Tyskland — <i>East Germ.</i>	—	—	1	10	25	344	193	213	107	200	144	1 237
Neuvostoliitto — Sovjetunionen — <i>Soviet Union</i>	—	10	26	29	6	13	41	1 456	1 084	515	85	3 265
Ranska — Frankrike — <i>France</i>	29	141	17	237	255	119	152	324	398	267	195	2 124
Ruotsi — Sverige — <i>Sweden</i>	378	407	109	279	593	120	34	312	290	67	498	3 087
Suomi — Finland	33	461	99	162	239	297	488	769	919	1 081	681	5 229
Muut maat — Övriga länder — <i>Other countries</i>	8	—	19	164	44	75	100	99	221	264	41	1 035
<b>Yhteensä — Summa — Total</b>	<b>3 120</b>	<b>6 272</b>	<b>1 090</b>	<b>5 775</b>	<b>5 790</b>	<b>2 439</b>	<b>1 799</b>	<b>7 306</b>	<b>9 332</b>	<b>3 757</b>	<b>6 562</b>	<b>53 242</b>
<b>Linja-autot — Bussar — Buses</b>												
Yhdysvallat — Förenta Staterna — <i>United States</i>	55	77	—	5	6	6	1	2	—	1	—	153
Iso-Britannia — Storbritannien — <i>United Kingdom</i>	9	122	52	87	93	47	29	15	44	16	12	526
Saksa — Tyskland — <i>Germany</i>	10	7	1	11	8	2	4	21	47	4	28	143
Siitä: — Därav: — <i>Of which:</i>												
Itä-Saksa — Öst-Tyskland — <i>East Germ.</i>	—	—	—	—	—	—	—	—	—	—	—	—
Neuvostoliitto — Sovjetunionen — <i>Soviet Union</i>	—	—	—	—	—	—	—	1	—	—	—	1
Ranska — Frankrike — <i>France</i>	8	51	1	2	3	—	—	1	—	—	—	66
Ruotsi — Sverige — <i>Sweden</i>	296	418	128	125	328	41	57	197	340	159	240	2 329
Suomi — Finland	94	362	128	142	110	137	167	239	160	276	179	1 994
Muut maat — Övriga länder — <i>Other countries</i>	1	—	—	—	—	—	1	—	4	1	—	7
<b>Yhteensä — Summa — Total</b>	<b>473</b>	<b>1 037</b>	<b>310</b>	<b>372</b>	<b>548</b>	<b>233</b>	<b>259</b>	<b>476</b>	<b>595</b>	<b>457</b>	<b>459</b>	<b>5 219</b>
<b>Muut autot — Övriga bilar — Other automobiles</b>												
Yhdysvallat — Förenta Staterna — <i>United States</i>	466	184	6	11	28	24	13	60	52	65	38	947
Iso-Britannia — Storbritannien — <i>United Kingdom</i>	59	106	25	49	54	39	16	46	95	34	60	583
Saksa — Tyskland — <i>Germany</i>	11	11	3	22	25	13	8	32	42	22	37	226
Siitä: — Därav: — <i>Of which:</i>												
Itä-Saksa — Öst-Tyskland — <i>East Germ.</i>	—	—	—	1	1	13	6	8	2	6	—	37
Neuvostoliitto — Sovjetunionen — <i>Soviet Union</i>	—	—	1	—	—	2	1	1	15	17	9	46
Ranska — Frankrike — <i>France</i>	2	12	—	13	16	3	3	2	3	2	9	65
Ruotsi — Sverige — <i>Sweden</i>	42	29	14	17	61	13	7	7	14	6	10	220
Suomi — Finland	24	20	4	13	4	7	10	19	30	50	24	205
Muut maat — Övriga länder — <i>Other countries</i>	4	5	—	4	2	11	6	4	5	6	1	48
<b>Yhteensä — Summa — Total</b>	<b>608</b>	<b>367</b>	<b>53</b>	<b>129</b>	<b>190</b>	<b>112</b>	<b>64</b>	<b>171</b>	<b>256</b>	<b>202</b>	<b>188</b>	<b>2 340</b>

) Tähän ryhmään sisältyvät myös autot, joiden valmistusvuosi on tuntematon.

) I denna grupp ingår också de bilar, vilkas tillverkningsår är okänt.

) Including automobiles of which the year of production is unknown.

**E. Autojen jakaantuminen merkin, laadun ja käyttövoiman mukaan — Bilarnas fördelning enligt märke, beskaffenhet och drivkraft**  
*Automobiles by make, type and motive power*

Merkki ja valmistusmaa <sup>1)</sup> Märke och ursprungsland <sup>1)</sup> <i>Make and country of production<sup>1)</sup></i>	Yhteensä Summa <i>Total</i>	Laatu — Beskaffenhet — Type					Käyttövoima Drivkraft <i>Motive power</i>		
		Henkilö- autot Person- bilar <i>Cars</i>	Kuorma- autot Lastbilar <i>Lorries</i>	Paketti- autot Paketbilar <i>Vans</i>	Linja- autot Bussar <i>Buses</i>	Muut Övriga <i>Others</i>	Bensiini, bentyyli Bensin, bentyyl <i>Petrol</i>	Dieselöljy Dieselolja <i>Diesel oil</i>	Muu Annan <i>Other</i>
Ford	28 355	15 803	8 978	2 809	25	740	26 667	1 684	4
Siitä: — Därav: — <i>Of which:</i>									
USA	9 122	5 084	3 022	553	8	455	8 973	146	3
GB	12 058	5 592	4 672	1 554	9	231	10 769	1 289	—
D	4 235	2 249	1 225	702	7	52	4 008	226	1
F	2 940	2 878	59	—	1	2	2 917	23	—
Skoda	15 907	15 256	5	626	3	17	15 904	3	—
Moskwitsch	15 598	15 545	—	51	—	2	15 598	—	—
Volkswagen	12 715	11 809	—	858	—	48	12 715	—	—
Pobeda	8 453	8 449	1	2	—	1	8 421	24	8
Austin	8 252	3 878	3 795	439	74	66	7 402	849	1
IFA	8 068	7 161	374	511	—	22	8 052	16	—
Chevrolet	7 082	4 326	2 258	248	76	174	7 063	14	5
Mercedes-Benz	6 208	3 494	2 570	8	88	48	3 129	3 078	1
Renault	6 058	4 873	981	155	1	48	6 056	1	1
Volvo	5 955	1 269	2 530	187	1 760	209	3 533	2 421	1
Opel	5 292	4 439	419	411	7	16	5 284	8	—
Peugeot	4 882	4 547	60	266	1	8	4 882	—	—
Bedford	4 815	83	3 995	448	220	69	3 836	976	3
Sisu	4 683	—	3 260	—	1 271	152	1 641	3 041	1
Morris	3 737	2 064	1 114	545	2	12	3 565	172	—
Gaz	3 134	42	3 018	45	—	29	3 051	78	5
Fiat	3 034	3 005	3	25	1	—	2 996	38	—
Citroen	2 860	2 235	71	491	57	6	2 833	26	1
AWE	2 799	2 799	—	—	—	—	2 799	—	—
Vanaja	2 682	—	1 968	—	661	53	538	2 144	—
BMW-EMW	2 530	2 463	—	59	—	8	2 530	—	—
Dodge	2 472	1 066	1 256	76	7	67	1 926	546	—
Siitä: — Därav: — <i>Of which:</i>									
USA	1 554	1 065	353	74	5	57	1 516	38	—
GB	918	1	903	2	2	10	410	508	—
AWZ	2 258	2 165	—	93	—	—	2 258	—	—
Standard	2 141	1 765	2	372	—	2	2 138	3	—
Simca	2 057	2 021	—	35	—	1	2 056	1	—
Vauxhall	1 925	1 925	—	—	—	—	1 925	—	—
Rover	1 755	1 743	—	9	—	3	1 755	—	—
Commer	1 696	36	1 339	275	34	12	1 426	269	1
Willys	1 601	1 272	2	277	—	50	1 600	1	—
Fargo	1 534	2	1 389	34	51	58	1 056	478	—
Siitä: — Därav: — <i>Of which:</i>									
USA	480	2	423	21	19	15	461	19	—
GB	1 054	—	966	13	32	43	595	459	—
Hillman	1 443	1 434	—	9	—	—	1 443	—	—
Donau	988	805	3	178	—	2	987	1	—
Scania-Vabis	955	6	369	1	568	11	29	922	4
De Soto	876	470	362	13	6	25	663	213	—
Siitä: — Därav: — <i>Of which:</i>									
USA	606	470	99	13	2	22	588	18	—
GB	270	—	263	—	4	3	75	195	—
Land-Rover	870	543	—	213	—	114	851	19	—
Plymouth	862	849	—	13	—	—	859	3	—
Kaiser	760	760	—	—	—	—	759	1	—
Volga	718	718	—	—	—	—	718	—	—
Chrysler	671	639	2	24	—	6	668	3	—
Borgward	570	297	250	12	10	1	372	198	—
Buick	569	541	10	8	—	10	567	2	—
Warszavä, Star	543	498	42	1	—	2	542	1	—
Studebaker	537	443	71	6	5	12	535	2	—
Muut — Övriga — <i>Others</i>	9 123	5 684	2 220	692	291	236	7 815	1 254	54
<b>Yhteensä — Summa — Total</b>	<b>200 023</b>	<b>139 222</b>	<b>42 717</b>	<b>10 525</b>	<b>5 219</b>	<b>2 340</b>	<b>181 443</b>	<b>18 490</b>	<b>90</b>

<sup>1)</sup> CS — Tsekkoslovakia — Tjeckoslovakien — *Czechoslovakia*  
D — Saksa (L-Saksa) — Tyskland (V-Tyskland) — *Germany (West Germany)*  
D(O) — Itä-Saksa — Öst-Tyskland — *East Germany*  
F — Ranska — Frankrike — *France*  
GB — Iso-Britannia — Storbritannien — *United Kingdom*

I — Italia — Italien — *Italy*  
PL — Puola — Polen — *Poland*  
S — Ruotsi — Sverige — *Sweden*  
SF — Suomi — *Finland*  
SU — Neuvostoliitto — Sovjetunionen — *Soviet Union*  
USA — Yhdysvallat — Förenta Staterna — *United States*

F. Kuorma-, paketti-, linja- ja säiliöautojen jakaantuminen lääneittäin ja kantavuuden mukaan  
Lastbilarnas, paketbilarnas, bussarnas och tankbilarnas fördelning enligt län och bärförmåga  
Lorries, vans, buses and tank trucks by county and capacity

Lääni Län County	Kantavuus — Bärförmåga — Capacity										Yhteensä Summa Total
	—999	1 000— 1 999	2 000— 2 999	3 000— 3 999	4 000— 4 999	5 000— 5 999	6 000— 6 999	7 000— 7 999	8 000—	Tunte- maton Okänd Unknown	
	kg										
	Kuorma- ja pakettiautot — Last- o. paketbilar — Lorries and vans										
Uudenmaan — Nylands	2 639	1 880	572	1 599	4 370	1 268	67	28	11	95	12 529
Turun-Porin — Åbo-Björneborgs	1 643	925	274	907	3 536	1 401	65	33	10	58	8 852
Ahvenanmaa — Åland	80	32	25	50	90	22	1	—	—	30	330
Hämeen — Tavastehus	1 347	793	214	883	2 991	1 164	64	27	7	63	7 553
Kymen — Kymmene	604	330	91	401	1 541	653	32	18	8	24	3 702
Mikkelin — S:t Michels	264	199	37	238	908	574	27	7	—	6	2 260
Kuopion — Kuopio	495	338	92	481	1 826	891	52	11	5	29	4 220
Vaasan — Vasa	1 035	775	205	953	3 051	1 048	72	23	2	95	7 259
Oulun — Uleåborgs	437	237	81	735	1 833	652	91	19	3	31	4 119
Lapin — Lapplands	243	183	59	456	1 087	340	20	8	13	9	2 418
Yhteensä — Summa — Total	8 787	5 692	1 650	6 703	21 233	8 013	491	174	59	440	53 242
	Linja-autot — Bussar — Buses										
Uudenmaan — Nylands	1	6	249	803	288	37	1	1	—	7	1 393
Turun-Porin — Åbo-Björneborgs	1	9	410	477	16	4	—	1	—	7	925
Ahvenanmaa — Åland	1	—	7	2	—	—	—	—	—	13	23
Hämeen — Tavastehus	—	11	308	349	133	16	1	2	—	7	827
Kymen — Kymmene	—	2	113	179	8	6	—	—	—	1	309
Mikkelin — S:t Michels	—	2	101	112	3	—	—	—	—	—	218
Kuopion — Kuopio	—	4	192	197	5	3	—	—	—	—	401
Vaasan — Vasa	3	6	236	267	9	2	2	—	—	31	556
Oulun — Uleåborgs	1	4	154	162	11	1	—	1	—	—	334
Lapin — Lapplands	—	2	86	139	5	—	—	1	—	—	233
Yhteensä — Summa — Total	7	46	1 856	2 687	478	69	4	6	—	66	5 219
	Säiliöautot — Tankbilar — Tank trucks										
Uudenmaan — Nylands	—	—	1	24	68	21	2	—	—	1	117
Turun-Porin — Åbo-Björneborgs	—	—	1	4	19	20	1	2	5	2	54
Ahvenanmaa — Åland	—	—	—	—	—	—	—	—	—	—	—
Hämeen — Tavastehus	—	1	2	6	11	7	3	2	—	—	32
Kymen — Kymmene	—	—	—	5	10	13	2	3	4	—	37
Mikkelin — S:t Michels	—	—	—	1	—	2	—	—	—	—	3
Kuopion — Kuopio	—	—	1	1	6	3	—	—	—	—	11
Vaasan — Vasa	—	—	1	5	7	3	1	—	—	—	17
Oulun — Uleåborgs	—	—	—	3	12	1	1	2	1	—	20
Lapin — Lapplands	—	—	—	—	2	2	—	—	—	—	4
Yhteensä — Summa — Total	—	1	6	49	135	72	10	9	10	3	295

**G. Vuonna 1958 rekisteröityjen uusien autojen jakaantuminen haltijan ammattiaseman mukaan**  
**År 1958 registrerade nya bilarnas fördelning efter innehavarens yrkesgrupp**  
*New automobiles registered in 1958 by industrial status of possessors*

Ammattiasema Yrkesgrupp Industrial status	Henkilöautot Personbilar Cars	Kuorma- ja pakettiautot Last- och paketbilar Lorries and vans	Linja-autot Bussar Buses	Muut Övriga Others	Yhteensä Summa Total	%
A. Yksityiset henkilöt — Enskilda personer Individuals	11 294	4 160	174	34	15 662	69.6
I. Yrittäjät — Företagare — Employers and self-employed	3 893	3 648	170	34	7 745	34.4
1. Maanviljelijät — Jordbrukare — Far- mers	828	160	—	2	990	4.4
2. Ammattiautoilijat — Yrkesbilister — Professionals	1 670	2 810	19	26	4 525	20.1
II. Palkannauttijat — Anställda — Em- ployees	6 289	363	2	—	6 654	29.6
1. Johtajat — Företagsledare — Mana- gers etc.	719	64	2	—	785	3.5
2. Toimihenkilöt — Funktionärer — Salaried employees	4 896	214	—	—	5 110	22.7
3. Työntekijät — Arbetarpersonal — Wage-earners	674	85	—	—	759	3.4
III. Ammattiasema tuntematon <sup>1)</sup> — Yrkes- grupp okänd <sup>1)</sup> — Industrial status un- known <sup>1)</sup>	1 112	149	2	—	1 263	5.6
B. Yhteisöt — Sammanslutningar — Cor- porations	2 383	2 645	225	112	5 365	23.9
C. Valtio ja kunnat — Stat o. kommuner — State and communes	290	336	112	80	818	3.6
D. Haltija tuntematon — Innehavare okänd — Possessor unknown	493	162	—	6	661	2.9
<b>Yhteensä — Summa — Total</b>	<b>14 460</b>	<b>7 303</b>	<b>511</b>	<b>232</b>	<b>22 506</b>	<b>100.0</b>

<sup>1)</sup> Sisältää ne autot, joiden omistajiksi tai haltijoiksi on merkitty vain »herra», »rouva» tai »neiti».

<sup>2)</sup> Häri ingår de bilar, vilkas ägare eller innehavare är uppgivna som »herr», »fru» eller »fröken».

<sup>3)</sup> Including automobiles, whose owners or possessors are given as »Mrs», »Mrs» or »Miss».

**H. Rekisteristä poistetut autot valmistusvuosittain**  
**Avregistrerade bilar enligt tillverkningsår**  
*Automobiles removed from the register by year of production*

Valmistusvuosi Tillverkningsår Year of production	Henkilöautot Personbilar Cars	Kuorma- ja pakettiautot Last- och paketbilar Lorries and vans	Linja-autot Bussar Buses	Muut Övriga Others	Yhteensä Summa Total	%
—1940 <sup>1)</sup>	2 501	1 470	137	69	4 177	44.4
1941—1945	54	567	23	24	668	7.1
1946—1950	371	1 338	77	13	1 799	19.1
1951	170	655	6	9	840	8.9
1952	205	524	7	9	745	7.9
1953	108	190	3	7	308	3.3
1954	74	91	—	5	170	1.8
1955	119	274	2	4	399	4.2
1956	78	131	1	2	212	2.3
1957	52	31	2	4	89	0.9
1958	7	2	—	—	9	0.1
<b>Yhteensä — Summa — Total</b>	<b>3 739</b>	<b>5 273</b>	<b>258</b>	<b>146</b>	<b>9 416</b>	<b>100.0</b>

<sup>1)</sup> Tähän ryhmään sisältyvät myös autot, joiden valmistusvuosi on tuntematon.

<sup>2)</sup> I denna grupp ingår också de bilar, vilkas tillverkningsår är okänt.

<sup>3)</sup> Including automobiles of which the year of production is unknown.