

F1 2.1

SUOMEN VIRALLINEN TILASTO — FINLANDS OFFICIELLA STATISTIK

XXI

KÖYHÄINHOITOTILASTO

A

35

KÖYHÄINHOITO VUONNA 1930

XXI

FATTIGVÅRDSSTATISTIK

A

35

FATTIGVÅRDEN ÅR 1930

*ASSISTANCE PUBLIQUE DES COMMUNES,
ANNÉE 1930*

HELSINKI — HELSINGFORS 1932

SUOMEN VIRALLINEN TILASTO — FINLANDS OFFICIELLA STATISTIK

XXI

KÖYHÄINHOITOTILASTO

A

35

KÖYHÄINHOITO VUONNA 1930

XXI

FATTIGVÅRDSSTATISTIK

A

35

FATTIGVÅRDEN ÅR 1930

*ASSISTANCE PUBLIQUE DES COMMUNES,
ANNÉE 1930*

HELSINKI — HELSINGFORS 1932
VALTIONEUVOSTON KIRJAPAINO — STATSRÅDETS TRYCKERI

Tilastokirjasto
Statistikbiblioteket

115104

Täten Sosialiministeriön sosialinen tutkimus- ja tilastotoimisto saattaa julkisuuteen Suomen Virallisen Tilaston sarjaan XXI sisältyvän tilastollisen selonteon maan köyhäinhoidosta vuonna 1930.

Julkaisun toimitustyötä on hoitanut yliaktuaari, filosofianmaisteri *M a i j a T u d e e r*.

Helsingissä, elokuun 16 p:nä 1932.

Härmed bringar Socialministeriets byrå för social forskning och statistik till offentligheten en statistisk redogörelse för fattigvården i landet under år 1930, vilken ingår i serien XXI av Finlands Officiella Statistik.

Redigeringen av publikationen har omhändertagats av överaktuarien, filosofiemagister *M a i j a T u d e e r*.

Helsingfors, den 16 augusti 1932.

L. Harmaja.

Maija Tudeer.

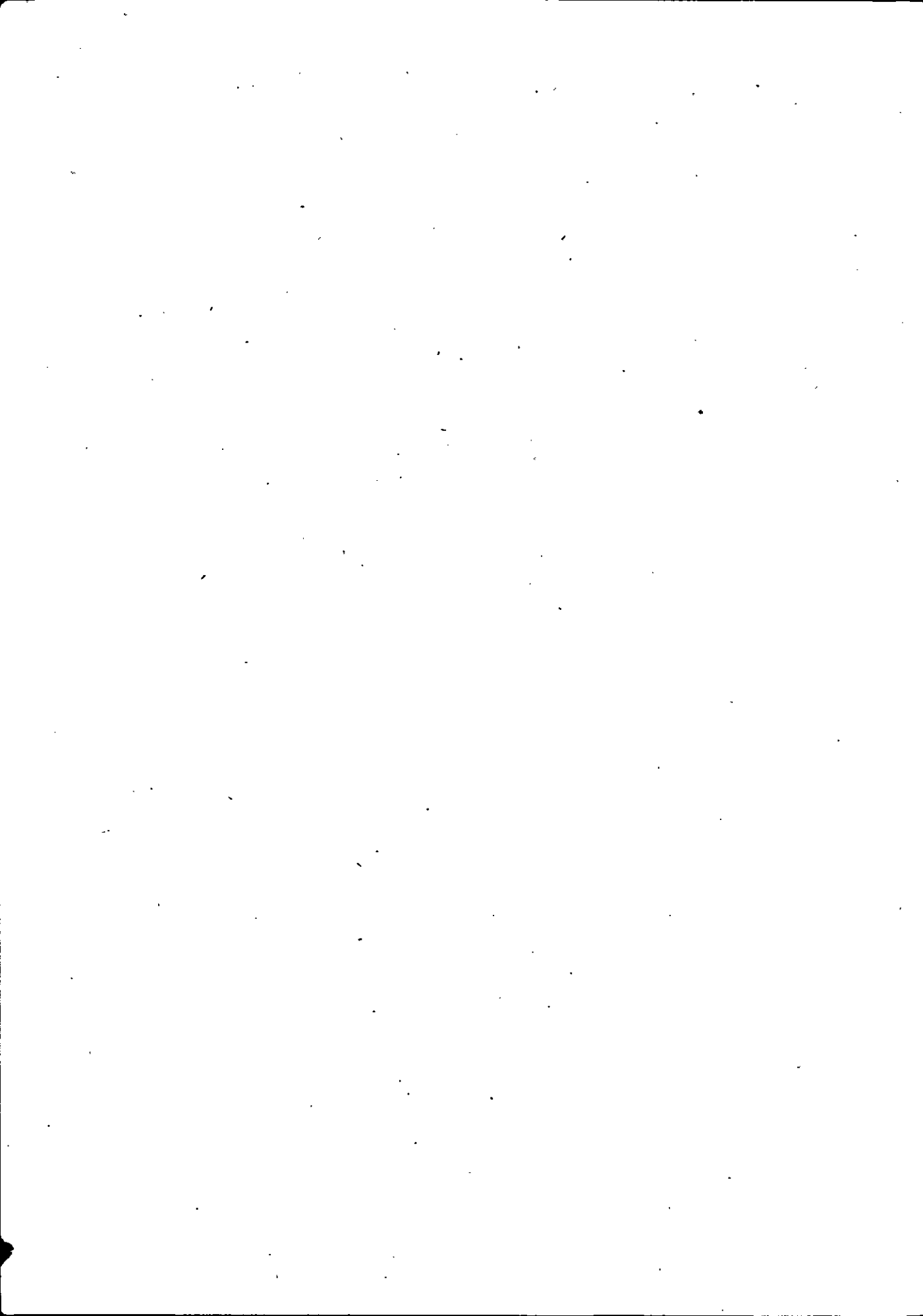

SISALLYS.

<i>Teksti.</i>	<i>Siva.</i>
I. Köyhäinhoidon järjestys. Köyhäin- hoitohenkilökunta. Köyhäin- hoito- ja lastensuojelulautakuntien alaiset laitokset	7
II. Avunsaajain luku	9
III. Avustuksen muoto	17
IV. Avunsaajain siviilisääty ja avustettujen lasten syntyperä	22
V. Avunsaajain ikä	24
VI. Avunsaajain ammatti	25
VII. Avuntarpeen syy	27
VIII. Köyhäinhoidon kustannukset	30
Ranskankielinen katsaus ja selityksiä	40

Tauluja.

I. Köyhäinhoidon järjestys, köyhäin- hoito- ja lastensuojelulautakuntien alaiset laitokset ja köyhäin- hoitohenkilökunta vuonna 1930	2
II. Avustetut, ryhmitettyinä avustuksen muodon mukaan, vuonna 1930	4
III. Köyhäin- ja lastensuojelulautakuntien alaisissa laitoksissa olleet, ryhmitettyinä laitosten mukaan, vuonna 1930	6
IV. Varsinaiset 16 vuotta vanhemmat avun- saajat, ryhmitettyinä siviilisäädyn mukaan, vuonna 1930	8
V. Varsinaiset 16 vuotta nuoremmat avun- saajat, ryhmitettyinä syntyperän mukaan, vuonna 1930	10
VI. Varsinaiset 16 vuotta vanhemmat avun- saajat, ryhmitettyinä avuntarpeen syyn mukaan, vuonna 1930	12
VII. Varsinaiset 16 vuotta nuoremmat avun- saajat, ryhmitettyinä avuntarpeen syyn mukaan, vuonna 1930:	
A. Aviosyntyiset lapset	16
B. Aviottomat lapset	24
VIII. Köyhäin- ja lastensuojelulautakuntien menot ja tulot ynnä kuntien kiinteistönhankinta ja lainanotto köyhäin- ja lastensuojelun varten vuonna 1930	28
IX. Kunnalliskotien ja muiden köyhäin- hoito- ja lastensuojelulautakuntien alaisyksien menot ja tulot vuonna 1930	32

INNEHÄLL.

<i>Text.</i>	<i>Sid.</i>
I. Fattigvårdens organisation. Fattigvårds- personalen. Fattigvårds- och barnskydds- nämnder underlydande anstalter	7
II. Understödstagarnas antal	9
III. Understödetts form	17
IV. Understödstagarnas civilstånd och de un- derstödda barnens börd	22
V. Understödstagarnas ålder	24
VI. Understödstagarnas yrke	25
VII. Orsaken till understödsbehovet	27
VIII. Kostnaderna för fattigvården	30
Fransk résumé och förklaringar	40

Tabeller.

I. Fattigvårdens organisation, fattigvårds- och barnskyddsnämnder underlydande anstalter och fattigvårdspersonal år 1930	2
II. De understödda, grupperade efter formen för understödet, år 1930	4
III. I fattigvårds- och barnskyddsnämnder underlydande anstalter underhållna, grupperade efter anstaltarnas art, år 1930	6
IV. De egentliga understödstagarna över 16 år, grupperade efter civilstånd, år 1930	8
V. De egentliga understödstagarna under 16 år, grupperade efter börd, år 1930	10
VI. De egentliga understödstagarna över 16 år, grupperade efter orsaken till under- stödsbehovet, år 1930	12
VII. De egentliga understödstagarna under 16 år, grupperade efter orsaken till under- stödsbehovet, år 1930:	
A. Barn av äkta börd	16
B. Barn av oäkta börd	24
VIII. Fattigvårdssamhällellenas utgifter och in- komster jämte kommunernas fastighets- förvärv och upplåning för fattigvården år 1930	28
IX. Utgifter och inkomster för kommunalhem och övriga fattigvårds- och barnskydds- nämnder underlydande anstalter år 1930	32

	Sivu.		Sid.
X. Tietoja köyhäinhoitolautakuntien alaisista työlaitoksista vuonna 1930:		X. Uppgifter om fattigvårdsnämnder underlydande arbetsinrättningar år 1930:	
A. Kunnalliskotien yhteydessä olevat työlaitokset	34	A. Arbetsinrättningar vid kommunalhem	34
B. Kuntien yhteiset työlaitokset	35	B. Kommunernas gemensamma arbetsinrättningar	35

TABLE DES MATIÈRES.

<i>Titre.</i>	Page.	<i>Titre.</i>	Page.
I. Organisation et personnel de l'Assistance publique. Etablissements subordonnés aux Commissions de l'Assistance publique et aux Commissions pour la protection de l'enfance	7	IV. Assistés proprement dits âgés de plus de 16 ans, par état civil, en 1930	8
II. Nombre des assistés	9	V. Assistés proprement dits âgés de moins de 16 ans, par naissance, légitime ou illégitime, en 1930	10
III. Formes de l'assistance	17	VI. Assistés proprement dits âgés de plus de 16 ans, par causes ayant nécessité l'assistance, en 1930	12
IV. Etat civil des assistés. Enfants légitimes ou naturels	22	VII. Assistés proprement dits âgés de moins de 16 ans, par causes ayant nécessité l'assistance, en 1930:	
V. Age des assistés	24	A. Enfants légitimes	16
VI. Profession des assistés	25	B. Enfants naturels	24
VII. Causes qui ont nécessité l'assistance	27	VIII. Dépenses et recettes des arrondissements d'assistance; achats d'immeubles et emprunts des communes en faveur du service de l'Assistance publique, en 1930	28
VIII. Frais d'assistance publique	30	IX. Dépenses et recettes pour l'hospice des pauvres et autres établissements subordonnés aux Commissions de l'Assistance publique et aux Commissions pour la protection de l'enfance, en 1930	32
Résumé français et explications	40	X. Ouvroirs subordonnés aux Commissions de l'Assistance publique, en 1930:	
<i>Tableaux.</i>		A. Ouvroirs rattachés aux hospices	34
I. Organisation de l'assistance publique; établissements et personnel subordonnés aux Commissions de l'Assistance publique et aux Commissions pour la protection de l'enfance, en 1930	2	B. Ouvroirs communs aux plusieurs communes	35
II. Les assistés, par genres d'assistance reçue, en 1930	4		
III. Internes entretenus dans les établissements subordonnés aux Commissions de l'Assistance publique et aux Commissions pour la protection de l'enfance, par genres d'établissements, en 1930	6		

**I. Köyhäinhoidon järjestys. Köyhäinhoito-
henkilökunta. Köyhäinhoito- ja lastensuo-
jelulautakuntien alaiset laitokset.**

Lakimääräiseen köyhäinhoitoon nähden oli Suomi vuonna 1930, kuten I taulusta käy selville, jaettuna 592 köyhäinhoitoyhdyskuntaan, joista 38 oli kaupunkikuntia. Erityinen köyhäinhoitolautakunta oli kaikissa kaupungeissa ja 442 maalaiskunnassa; 112 kuntaa on ilmoitettu toistaiseksi vapautetun velvollisuudesta asettaa köyhäinhoitolautakunta, ja niissä kunnallislautakunta hoiti köyhäinhoitolautakunnan tehtäviä. Lastensuojelulautakunta oli 19 kaupungissa, 1 kauppalassa ja 2 maalaiskunnassa, kunnalliskodin johtokunta 26 kaupungissa ja 223 maalaiskunnassa sekä lastenkodin johtokunta 11 kaupungissa ja 69 maalaiskunnassa.

Palkattuja toimihenkilöitä oli köyhäinhoitoyhdyskunnilla kaikissa kaupungeissa ja 497 maalaiskunnassa sekä palkkaamattomia toimihenkilöitä 31 kaupungissa ja 262 maalaiskunnassa. Köyhäinhoitohenkilökuntaan kuului:

	Kaupungeissa Städer	Maalais- kunnissa Lands- kommuner	Koko maassa Hela landet
Palkattuja toimihenkilöitä — Avlönade funktionärer	714	3 943	4 657
Palkkaamattomia — Icke avlönade	431	2 970	3 401
Palkollisia — Tjänare	435	888	1 323

Kunnallisia köyhäinhoitolaitoksia oli mainittuna vuonna 457 (I taulu, sar. 9—16), nimittäin:

	Kaupungeissa Städer	Maalais- kunnissa Lands- kommuner	Koko maassa Hela landet
Kunnalliskoteja — Kommunalhem	35	290	325
Köyhäinmajoja — Fattighärbärgen	—	2	2
Työlaitoksia — Arbetsinrättningar	2	8	10
Lastenkoteja — Barnhem	28	90	118
Muita köyhäinhoitolaitoksia — Övriga fattigvårdsanstalter	2	—	2

Eri läänien kesken nämä köyhäinhoitolautakuntien ja lastensuojelulautakuntien alaiset laitokset jakaantuivat seuraavalla tavalla:

I. Fattigvårdens organisation. Fattigvårdspersonalen. Fattigvårds- och barnskyddsnämnder underlydande anstalter.

Med hänsyn till den lagstadgade fattigvården var Finland under år 1930, såsom av tabell I framgår, indelat i 592 fattigvårdssamhällen, av vilka 38 voro stadskommuner. En särskild fattigvårdsnämnd hade alla städer samt 442 landskommuner; 112 kommuner hava uppgivits vara tillsvidare befriade från att tillsätta fattigvårdsnämnd, och i dessa fungerade kommunalnämnden som fattigvårdsnämnd. Barnskyddsnämnd hade 19 städer, 1 köping och 2 landskommuner, direktion för kommunalhem 26 städer och 223 landskommuner samt direktion för barnhem 11 städer och 69 landskommuner.

Avlönade funktionärer hade fattigvårdssamhällena i alla städer och 497 landskommuner samt icke avlönade funktionärer i 31 städer och 262 landskommuner. Till fattigvårdspersonalen hörde:

Kommunala fattigvårdsanstalter funnos under nämnda år till ett antal av 457 (tabell I, koll. 9—16), nämligen:

	Kaupungeissa Städer	Maalais- kunnissa Lands- kommuner	Koko maassa Hela landet
Kunnalliskoteja — Kommunalhem	35	290	325
Köyhäinmajoja — Fattighärbärgen	—	2	2
Työlaitoksia — Arbetsinrättningar	2	8	10
Lastenkoteja — Barnhem	28	90	118
Muita köyhäinhoitolaitoksia — Övriga fattigvårdsanstalter	2	—	2

Emellan de skilda länen fördelade sig de under fattigvårdsnämnderna och barnskyddsnämnderna lydande anstalterna på följande sätt:

	Kaupungeissa Städer	Maalais- kunnissa Lands- kommuner	Yhteensä Summa
Uudenmaan läänissä — Nylands län	10	44	54
Turun ja Porin läänissä — Åbo och Björneborgs län	12	55	67
Ahvenanmaan maakunnassa — Landskapet Åland	—	1	1
Hämeen läänissä — Tavastehus län	11	68	79
Viipurin * — Viborgs *	10	69	79
Mikkelin * — S:t Michels *	5	28	33
Kuopion * — Kuopio *	5	46	51
Vaasan * — Vasa *	8	43	51
Oulun * — Uleåborgs *	6	36	42
Koko maassa — Hela landet	67	390	457

Verrattaessa köyhäinlaitosten lukua köyhäinhoitoyhdyskuntien lukuun on Kuopion lääni ensimmäinen järjestyksessä; 90.6 %:lla läänin köyhäinhoitoyhdyskunnista oli nimittäin köyhäinlaitos tai osuus siihen ja vain 5:stä läänin kunnasta, nimittäin Juankoskelta, Keiteleeltä, Nurmeksen kauppalasta, Pälkjärveltä ja Riistavedeltä, on ilmoitettu, ettei niissä ole köyhäinlaitosta tai osuutta sellaiseen. Hämeen läänissä oli 80.0 %:lla ja Mikkelin läänissä 78.8 %:lla köyhäinhoitoyhdyskunnista köyhäinlaitos tai osuus siihen, kun taas Turun ja Porin läänissä vastaava prosenttiluku oli 49.6 ja Vaasan sekä Oulun läänissä 50.0.

Kaupungeista oli 94.7 %:lla oma köyhäinlaitos tai osuus siihen. Sellaisen laitoksen puutteessa olivat edelleen Sortavala ja Kaskinen. Sortavalan kaupungilla oli kuitenkin tilaisuus sijoittaa laitoshoidtoa kaipaavat Sisäläheteyssouran kunnalliskotiin ja Valkonauhan lastenkotiin. Maaseudun kaikista köyhäinhoitoyhdyskunnista oli 339:llä eli 61.2 %:lla kunnan ylläpitämä köyhäinlaitos tai osuus siihen.

Ensitetöjen mukaan on uusia kunnalliskoteja vuoden kuluessa avattu 8, nimittäin: Turun ja Porin läänin Lietoon, Hämeen läänin Hämeenlinnan maalaiskuntaan ja Renkoon, Viipurin läänin Sakkolaan, Vaasan läänin Pihlajavedelle sekä Oulun läänin Haapajärvelle, Kittilään ja Liminkaan. Yhteiset kunnalliskodit oli Inkoolla ja Degerbyllä; Euralla ja Kiukaisilla; Huitisilla ja Keikyällä; Mellilällä, Loimaalla ja Loimaan kauppalalla; Karkulla ja Suoniemellä; Kaarinalla ja Ruskolla; Liedolla ja Paattisilla; Maarianhaminalla, Finströmillä, Getalla, Saltvikillä, Sundilla, Vårdöllä, Hammarlandilla, Jomalalla, Lemlandilla ja Brändöllä; Hausjärvellä ja Riihimäen kauppalalla; Tammelalla, Forssan kauppalalla ja Kojjärvellä; Humppilalla ja Jokioisilla;

En jämförelse mellan antalet fattigvårdsanstalter och fattigvårdssamhällen ådagalägger, att härvid Kuopio län intager det främsta rummet; 90.6 % av länets fattigvårdssamhällen hade nämligen en fattigvårdsanstalt eller andel i sådan, och endast från 5 av kommunerna i länet, nämligen från Strömsdal, Keitele, Nurnes köping, Pälkjärvi och Riistavesi, har uppgivits, att fattigvårdsanstalter eller andel i sådana icke finnas. I Tavastehus län hade 80.0 % och i S:t Michels län 78.8 % av fattigvårdssamhällena en fattigvårdsanstalt eller andel i sådan, då däremot i Åbo och Björneborgs län motsvarande procenttal var 49.6 samt i Vasa och Uleåborgs län 50.0.

Av städerna hade 94.7 % en egen fattigvårdsanstalt eller andel i den. I avsaknad av sådan voro fortfarande Sordavala och Kaskö. Sordavala stad var likväl i tillfälle att anbringa dem, som voro i behov av anstaltsvård, uti Inremissions-sällskapets kommunalhem och Vita bandets barnhem. Av samtliga fattigvårdssamhällen på landsbygden hade 339 eller 61.2 % en av kommunen upprätthållen fattigvårdsanstalt eller andel i sådan.

Enligt primäruppgifterna ha under årets lopp inrättats 8 nya kommunalhem, nämligen: i Åbo och Björneborgs län i Lundo, i Tavastehus län i Tavastehus landskommun och Rengo, i Viborgs län i Sakkola, i Vasa län i Pihlajavesi samt i Uleåborgs län i Haapajärvi, Kittilä och Limingo. Gemensamt kommunalhem hade Ingå och Degerby; Eura och Kiukais; Hvittis och Keikyä; Mellilä, Loinjoki och Loimaa köping; Karkku och Suoniemi; S:t Karins och Rusko; Lundo och Paattis; Mariehamn, Finström, Geta, Saltvik, Sund, Vårdö, Hammarland, Jomala, Lemland och Brändö; Hausjärvi och Riihimäki köping; Tammela, Forssa köping och Kojjärvi; Humppila och Jokkis; Valkeakoski köping och Sääksmäki; Harlu och Sordavala landskommun;

Valkeakosken kauppalalla ja Sääksmäellä; Harlulla ja Sortavalan maalaiskunnalla; Koivistolla ja Koiviston kauppalalla; Säkkijärvellä ja Ylämaalla; Kiihtelysvaaralla ja Pyhäselällä; Viemällä ja Iisalmen maalaiskunnalla; Karttulla ja Tervolla; Kaavilla ja Säyneisillä; Peto-lahdella, Maalahdella ja Sulvalla; Korsnäsillä, Ylimarkulla ja Pirttikylällä; Karstulalla ja Kyyjärvellä.

Sellaisten kunnalliskotien luku, joissa oli erikoinen osasto alla mainittuja tarkoituksia varten, oli seuraava:

	Kaupungissa Städer	Maalais- kunnissa Lands- kommuner	Koko maassa Hela landet
Lapsillo — För barn	8	14	22
Mielisairaille — För sinnessjuka	18	149	167
Muille sairaille — För andra sjuka	19	129	148

Uusia lastenkoteja on ilmoitettu perustetun 2, nimittäin: Viipurin läänin Parikkalaan ja Oulun läänin Petsamoon. 4 edellisenä vuonna toiminnassa ollut lastenkotia ei ole käytännössä.

Köyhäinmajoja, joihin avuntarvitsijat väliaikaisesti sijoitetaan, kunnes heille saadaan hoitopaikka tai he voivat omin neuvoin tulla toimeen, oli koko maassa kaksi.

Työlaitoksia oli 10, nimittäin Helsingissä ja Tampereella kunnalliskotien yhteydessä, Uudenaan läänin kuntien työlaitos Hyvinkäällä, Turun ja Porin läänin suomenkielisten kuntien työlaitos Punkalaitumella, Hämeen läänin kuntien yhteinen työlaitos Lammilla, Karjalan työlaitos Hiitolassa, Savon työlaitos Mäntyharjussa, Vaasan läänin suomalaisten kuntien työlaitos Keuruulla, Kruunupyyn työlaitos ja Oulun läänin kuntien työlaitos Revonlahdella.

Muita köyhäinlaitoksia on ilmoitettu olleen vain kaksi, nimittäin Tampereen köyhäinlaitokautakunnan mielisairassiirtola Hämeenkyrössä ja lastensuojelulautakunnan alainen lastensairaala Tampereella.

II. Avunsaajain luku.

Vuodesta 1918 alkaen on köyhäinapua saaneet henkilöt jaettu tilastossa kahteen ryhmään: varsinaisiin ja tilapäisiin avunsaajiin. Edellisiin on vuodesta 1927 luettu ne henkilöt, joiden

Björkö och Björkö köping; Säkkijärvi och Ylämaa; Kiihtelysvaara och Pyhäselkä; Viemä och Idensalmi landskommun; Karttula och Tervo; Kaavi och Säyneinen; Petalaks, Malaks och Solv; Korsnäs, Övermark och Pörtom; Karstula och Kyyjärvi.

Antalet sådana kommunalhem, i vilka en särskild avdelning fanns för nedanangivna ändamål, var följande:

Nya barnhem ha inrättats till ett antal av 2, nämligen: i Viborgs län i Parikkala och i Uleåborgs län i Petsamo. 4 barnhem, som föregående år varit i verksamhet, ha upphört.

Fattighärbärgen, i vilka de hjälpbehövande provisoriskt anbringas, tills för dem vårdplats erhålles eller de kunna reda sig på egen hand, funnos till ett antal av två i hela landet.

Arbetsinrättningar funnos till ett antal av 10, nämligen i Helsingfors och Tammerfors i anslutning till kommunalhemmet, kommunernas i Nylands län gemensamma arbetsinrättning i Hyvinkää, de finskspråkiga kommunernas i Åbo och Björneborgs län arbetsinrättning i Pungalatio, kommunernas i Tavastehus län gemensamma arbetsinrättning i Lampis, Karjala arbetsinrättning i Hiitola, Savolaks arbetsinrättning i Mäntyharju, de finskspråkiga kommunernas i Vasalän arbetsinrättning i Keuru, Kronoby arbetsinrättning och kommunernas i Uleåborgs län arbetsinrättning i Revonlaks.

Endast två fattigvårdsanstalter av annat slag, ha uppgivits, nämligen fattigvårdsnämndens i Tammerfors koloni för sinnessjuka i Tavastkyro och ett barnskyddsnämnden underlydande barnsjukhus i Tammerfors.

II. Understödstagarnas antal.

Från och med år 1918 ha de personer, som antjutit fattigunderstöd, i statistiken indelats i två grupper: egentliga och tillfälliga understödstagare. Till de förra ha sedan år 1927 hänförs de

saama avustus jossakin muodossa on vuoden aikana ollut vähintään 500 markkaa, kun taas vuosina 1919—1926 avustuksen alarajana tilastossa oli 100 markkaa ja vuonna 1918 50 markkaa. Näistä täytetyt kaavakkeet ovat köyhäinhoitotilaston pääasiallisena ensiaineistona. Tilapäisiin avunsaajiin taas on luettu ne henkilöt, jotka oivät ole olleet laitoksessa tai yksityishoidossa ja joiden saaman avustuksen määrä tai arvo oli 500 markkaa (vuosina 1919—1926 100 markkaa ja vuonna 1918 50 markkaa) pienempi.

A. Varsinaiset avunsaajat.

Varsinaisia avunsaajia oli vuonna 1930 II taulun mukaan koko maassa 104 419 henkilöä, joista 30 535 eli 29.2% kaupungeissa ja 73 884 eli 70.8% maaseudun köyhäinhoitoyhdyskunnissa. Verrattuna seurakunnankirjoihin ja siviilirekisteriin merkittyyän väkilukuun vuoden 1930 lopussa oli varsinaisten avunsaajain luku koko maassa 2.85%. Kaupunkilaisväestöstä oli avunsaajia 4.50% ja maalaisväestöstä 2.47%.

Eri läänien kesken varsinaisten avunsaajain luku jakaantui seuraavalla tavalla.

	Kaupungeissa Städer		Maalaiskunnissa Landskommuner		Yhteensä Summa	
	Absoluuttisesti Absolut antal	1000:n asukasta vastaava % avfolk- mängden	Absoluuttisesti Absolut antal	1000:n asukasta vastaava % avfolk- mängden	Absoluuttisesti Absolut antal	1000:n asukasta vastaava % avfolk- mängden
Uudenmaan läänissä — Nylands län	14 450	5.53	7 826	3.21	22 276	4.41
Turun ja Porin läänissä — Åbo och Björneborgs län	4 388	4.45	10 838	2.56	15 226	2.92
Ahvenanmaan maakunn. — Landskapet Åland	30	1.77	231	0.91	261	0.96
Hämeen läänissä — Tavastehus län	3 192	4.27	9 467	3.03	12 659	3.27
Viipurin • — Viborgs •	3 704	4.15	11 883	2.24	15 587	2.52
Mikkelin • — S:t Michels •	405	3.19	5 831	2.96	6 236	2.97
Kuopion • — Kuopio •	1 149	3.51	10 236	2.95	11 385	3.00
Vaasan • — Vasa •	1 829	3.47	8 773	1.65	10 602	1.82
Oulun • — Uleåborgs •	1 388	3.31	8 799	2.30	10 187	2.40
Koko maassa — Hela landet	30 535	4.59	73 884	2.47	104 419	2.85

Edellä olevasta taulukosta käy selville, että avunsaajain luku verrattuna väkilukuun on ollut suurin Uudenmaan läänissä ja sitä lähinnä Hämeen, Kuopion ja Mikkelin läänissä sekä pienin Ahvenanmaan maakunnassa ja Vaasan läänissä. Jos pidetään silmällä yksinomaan kaupunkeja, oli avustettuja suhteellisesti enimmän Uudenmaan, Turun ja Porin sekä Hämeen läänissä; jos taas maalaiskunnat otetaan huomioon, oli avustettujen suhdeluku suurin Uudenmaan ja Hä-

personer, för vilka det under året i någon form erhållna understödet varit minst 500 mark, medan åter åren 1919—1926 understödets undre gräns i statistiken var 100 mark och år 1918 50 mark. De för dessa understödstagare ifyllda formulären bilda det huvudsakliga primärmaterialet för fattigvårdsstatistiken. Säsom tillfälliga understödstagare ha åter räknats de personer, vilka icke varit intagna i anstalt eller utackorderats i enskild vård, och för vilka beloppet eller värdet av det åtnjutna understödet var mindre än 500 mark (åren 1919—1926 100 mark och år 1918 50 mark).

A. Egentliga understödstagare.

Antalet egentliga understödstagare var år 1930, säsom tabell II utvisar, i hela landet 104 419 personer, av vilka 30 535 eller 29.2% i städerna och 73 884 eller 70.8% i landsbygdens fattigvårdssamhällen. I förhållande till den i församlingsböckerna och civilregistret upptagna folkmängden vid utgången av år 1930 utgjorde antalet understödstagare i hela landet 2.85%. Av befolkningen i städerna utgjorde understödstagarna 4.50% och av befolkningen på landsbygden 2.47%.

På de olika länen fördelade sig antalet egentliga understödstagare på följande sätt.

Av tabellen här ovan framgår, att antalet understödstagare i proportion till folkmängden varit störst i Nylands län och därefter i Tavastehus, Kuopio och S:t Michels län samt minst på Åland och i Vasa län. Vad städerna beträffar var det relativa antalet understödstagare störst i Nylands, Åbo och Björneborgs samt Tavastehus län; men om man tager i betraktande endast landskommunerna, var det relativa antalet understödstagare störst i Nylands och Tavastehus

meen lääneissä. Vaasan läänissä kysymyksessä oleva suhdeluku on yli kaksi kertaa suurempi kaupungeissa kuin maalaiskunnissa, kun sen sijaan Mikkelin läänissä maaseudun ja kaupunkien suhdeluku on suunnilleen yhtä suuri.

Viimeksi kuluneina kymmenenä vuonna on varsinaisiksi avunsaajiksi katsottujen henkilöiden luku ollut seuraava:

V.—År	Kaupungeissa Städer	Maalaiskunnissa Landskommuner	Koko maassa Hela landet
1921	20 872	71 378	92 250
• 1922	21 212	72 222	93 434
• 1923	20 727	71 540	92 267
• 1924	22 375	73 165	95 540
• 1925	24 674	75 104	99 778
• 1926	25 554	77 788	103 342
• 1927	22 490	64 410	86 900
• 1928	23 123	64 338	87 461
• 1929	25 644	68 368	94 012
• 1930	30 535	73 884	104 419

Edelliseen vuoteen verrattuna on avunsaajain luku vuonna 1930 lisääntynyt 11.1 %.

Seuraavasta taulukosta, joka osoittaa avunsaajain luvun prosentteina eri läänien väkiluvusta kunakin vuonna ajanjaksona 1921—1930, ilmenee kehityksen suunta näiden vuosien kuluessa.

län. I Vasa län är det ifrågavarande relativa antalet över 2 gånger större i städerna än i landskommunerna, då däremot i S:t Michels län det relativa antalet i landsbygden och i städerna är ungefär lika stort.

Under de senaste tio åren har antalet personer, vilka betraktats som egentliga understödstagare, varit följande:

Jämfört med föregående år har antalet understödstagare år 1930 ökat med 11.1 %.

Av följande tabell, som utvisar antalet understödstagare i procent av de olika läners folkmängd under varje år av perioden 1921—1930, framgår utvecklingens riktning under dessa år.

	1921	1922	1923	1924	1925	1926	1927	1928	1929	1930
Uudenmaan läänissä—Nylands län	3.11	3.44	3.35	3.42	3.69	3.78	3.46	3.41	3.76	4.11
Turun ja Porin läänissä—Åbo o. Björneborgs län	2.82	2.78	2.72	2.80	2.85	2.85	2.42	2.46	2.60	2.92
Ahvenanmaan maakunn.—Landskapet Åland	1.31	1.22	1.17	1.12	1.11	1.12	0.98	0.91	0.89	0.96
Hämeen läänissä—Tavastehus län	3.15	3.18	3.20	3.21	3.31	3.37	2.91	2.93	3.02	3.27
Viipurin • —Viborgs •	2.53	2.50	2.43	2.48	2.55	2.65	2.11	2.21	2.37	2.52
Mikkelin • —S:t Michels •	3.19	3.20	3.20	3.19	3.21	3.41	2.69	2.68	2.91	2.97
Kuopion • —Kuopio •	3.21	3.36	3.33	3.30	3.38	3.51	2.77	2.64	2.74	3.00
Vaasan • —Vasa •	1.73	1.72	1.72	1.81	1.87	1.94	1.68	1.58	1.66	1.82
Oulun • —Uleåborgs •	2.35	2.35	2.35	2.42	2.52	2.54	2.05	1.99	2.17	2.40
Kaupungeissa—Städer	3.80	3.83	3.74	3.81	4.12	4.19	3.63	3.63	3.94	4.59
Maalaikunnissa—Landskommuner	2.50	2.51	2.48	2.52	2.57	2.64	2.17	2.16	2.29	2.47
Koko maassa—Hela landet	2.71	2.72	2.69	2.73	2.83	2.90	2.43	2.42	2.59	2.85

Edellä olevasta näkyy, että avunsaajain luku verrattuna asukaslukuun oli koko kymmenvuotiskautena suurin Uudenmaan läänissä ja pienin Ahvenanmaan maakunnassa sekä Vaasan läänissä. Edelliseen vuoteen verraten on avunsaajain luku vuonna 1930 kasvanut enimmin Uudenmaan läänissä, 18.8 %, Turun ja Porin läänissä,

Av det föregående framgår, att antalet understödstagare i proportion till folkmängden under hela tioårsperioden var störst i Nylands län och minst på Åland samt i Vasa län. I jämförelse med föregående år har de understöddas antal år 1930 ökat mest i Nylands län, med 18.8 %, i Åbo och Björneborgs län, med 12.3 % och i

12.5 % ja Oulun läänissä, 11.8 %, kun sen sijaan vastaava suhteellinen lisäys Mikkelin läänissä oli vain 2.2 % ja Viipurin läänissä 6.9 %. Huomattava on myös ero avunsaajain lisääntymiseen nähden kaupungeissa ja maaseudulla; ensiksimmäisissä oli lisäys 19.1 % edelliseen vuoteen verraten ja jälkimmäisissä vain 8.1 %.

Seuraava taulukko antaa yksityiskohtaisemman kuvan siitä, miten yksityiset maalaiskunnat kussakin läänissä vuonna 1930 avustettujen suhteelliseen lukuun nähden poikkesivat läänin maaseudun keskiluvusta. Taulukkoon nähden on huomattava, että 4:stä äskän muodostetusta köyhäinhoitoyhdyskunnasta ei ole ollut käytettävissä tietoja väkiluvusta, ja senvuoksi on laskelmissa niiden avunsaajain luku yhdistetty sen kunnan avunsaajain lukuun, johon kuntaan köyhäinhoitoyhdyskunta aikaisemmin on kuulunut. Tästä johtuu, että yhdistelmässä köyhäinhoitoyhdyskuntain luku on 4 pienempi, kuin mitä se todellisuudessa on.

Uleåborgs län, med 11.8 %, medan däremot motsvarande relativa ökning i S:t Michels län utgjorde blott 2.2 % och i Viborgs län 6.9 %. En betydande olikhet föreligger också beträffande ökningen av antalet understödstagare i städerna och på landsbygden; för de förstämmda utgjorde ökningen 19.1 % jämfört med föregående år och för de sistnämnda blott 8.1 %.

Följande tabell ger en mera detaljerad bild av huru de enskilda landskommunerna i varje län med avseende på det relativa antalet understödstagare under år 1930 avveko från medeltalet för länets landsbygd. Beträffande tabellen är att märka, att uppgifter angående folkmängden icke funnits att tillgå för 4 nybildade fattigvårdssambällen, och i anledning härav har antalet understödstagare uti desamma hopräknats med antalet understödstagare i den kommun, till vilken fattigvårdssambället tidigare hört. Härav följer, att antalet fattigvårdssambällen i tabellen är 4 mindre än vad det i verkligheten är.

	Kuntien luku, joissa avunsaajia väkilukuun verraten oli.					Yhteensä kuntien yhteismäärä prosentit
	Antal kommuner, i vilka understödstagarna i proportion till folkmängden utgjorde					
	enintään 1 % höjst 1 %	yll 1—2 % över 1—2 %	yll 2—3 % över 2—3 %	yll 3—4 % över 3—4 %	yll 4 % över 4 %	
<i>Maalaiskuntia — Landskommuner</i>						
Uudenmaan läänissä — Nylands län	1	12	17	12	7	49
Turun ja Porin läänissä — Åbo o. Björneborgs län	5	48	42	13	3	111
Ahvenanmaalla — Åland	11	4	—	—	—	15
Hämeen läänissä — Tavastehus län	—	9	29	18	6	62
Viipurin • — Viborgs •	—	37	18	4	1	69
Mikkelin • — S:t Michels •	—	5	14	10	1	30
Kuopion • — Kuopio •	—	5	23	19	3	50
Vaasan • — Vasa •	26	44	11	6	1	88
Oulun • — Uleåborgs •	2	34	27	12	1	76
Yhteensä maalaiskuntia — Summa landskommuner	54	198	181	94	23	550
<i>Kaupungeja — Städer</i>	—	3	8	17	10	38
Yhteensä köyhäinhoitoyhdyskuntia — Summa fattigvårdssambällen	54	201	189	111	33	588
Prosenttina köyhäinhoitoyhdyskuntien luvusta — 1 procent av antalet fattigvårdssambällen	9.2	34.2	32.1	18.9	5.6	100.0

Niinkuin taulukosta näkyy, kuului maalaiskunnista suurin osa, 379 kuntaa eli 68.9%, niihin ryhmiin, joissa varsinaisten avunsaajain luku väkilukuun verraten vaihteli 1 %:sta 3 %:iin. Sellaisia kuntia, joissa avunsaajain suhteellinen luku oli yli 3 %, oli 117 eli 21.3 %. Kau-

Såsom tabellen ger vid handen, hörde av landskommunerna största delen, 379 kommuner eller 68.9 %, till de grupper, i vilka antalet egentliga understödstagare i förhållande till folkmängden växlade mellan 1 och 3 %. Sådana kommuner, i vilka det relativa antalet understödsta-

pungeista taas 11 eli 28.0 % kuului niihin ryhmiin, joissa avunsaajain luku väkilukuun verraten vaihteli 1 %:sta 3 %:iin, sekä 27 eli 71.1 % ryhmiin, joissa avunsaajain suhteellinen luku oli yli 3 %:n. Eri lääneihin nähden käy tästä taulukosta selville, että kysymyksessä oleva suhdeluku oli alle 2 %:n Ahvenanmaan kaikissa maalaiskunnissa, Vaasan läänissä 70 kunnassa eli 79.5 %:ssa kaikista ja Turun ja Porin läänissä 53 kunnassa eli 47.7 %:ssa kaikista, kun taas Hämeen läänin maalaiskunnista 24:ssä eli 33.7 %:ssa avunsaajia oli yli 3 %:n ja vain 9 kunnassa eli 14.5 %:ssa alle 2 %:n.

Maan *kaupungeista* oli seuraavissa suurin määrä avunsaajia asukaslukuun verraten: Helsingissä 5.6 %, Hangossa ja Jyväskylässä 4.0 %, Turussa 4.8 %, Tampereella ja Viipurissa 4.7 %, Joensuussa 4.5 %, Kemissä 4.2 %, Tammisääressä ja Lappeenrannassa 4.1 %. Suhteellisesti pienin määrä avunsaajia oli: Uudessakaarlepyyssä 1.6 %, Maarianhaminassa 1.8 %, Kaskisissa 1.9 %, Käkisalmissa 2.1 %, Sortavalassa 2.2 % ja Iisalmissa 2.4 % väestöstä. Niitä lähinnä olivat: Kajaani 2.6 %, Tornio 2.7 %, Raabe 2.8 % ja Lahti, jossa avunsaajain suhteellinen luku oli 2.9 %.

Maalaiskunnista ja *kauppaloista* oli seuraavissa avunsaajain luku yli 3 %:n asukasluvusta:

Uudenmaan läänissä: Oulunkylässä 8.6 %, Huopalahdessa 7.6 %, Hyvinkään kauppalassa 5.4 %, Helsingin pitäjässä 5.2 %, Espoossa 5.1 %, Vihdissä 4.2 %, Lohjalla 4.1 %, Nurmijärvellä 4.0 %, Kuusankoskella 3.9 %, Pernajassa 3.8 %, Haagan kauppalassa ja Pyhäjärvellä 3.7 %, Myrskylässä 3.6 %, Hyvinkäällä ja Lohjan kauppalassa 3.4 %, Iitissä, Keravan kauppalassa ja Tuusulassa 3.3 % sekä Pohjalla 3.1 %.

Turun ja Porin läänissä: Kaarinassa 8.9 %, Maariassa 7.4 %, Sauvossa 5.7 %, Dragsfjärdissä 3.9 %, Karkussa ja Keikyällä 3.7 %, Kokemäellä, Paimiossa ja Perniössä 3.6 %, Hämeenkyrössä, Loimaan kauppalassa, Paraisissa ja Ulvilassa 3.4 %, Kaksikerrassa ja Loimaalla 3.2 % sekä Halikossa 3.1 %.

Hämeen läänissä: Valkeakosken kauppalassa 6.2 %, Jämsässä 5.0 %, Hämeenlinnan maalaiskunnassa 4.5 %, Messukylässä 4.4 %, Forssassa ja Jämsänkoskella 4.1 %, Vilppulassa 4.0 %, Kurussa 3.9 %, Aitolahdella ja Kuhmoisissa 3.8 %, Korpilahdella, Lempäälässä, Ruovedellä ja Tammelassa 3.7 %, Mäntässä 3.6 %, Kangas-

gare var över 3 %, funnos till ett antal av 117 eller 21.3 %. Av städerna åter hörde 11 eller 28.0 % till de grupper, i vilka antalet understödstagare i proportion till folkmängden växlade mellan 1 och 3 %, samt 27 eller 71.1 % till de grupper, i vilka det relativa antalet understödstagare var över 3 %. Beträffande de olika länen framgår av denna tabell, att ifrågavarande relationstal var mindre än 2 % på Åland i alla landskommuner, i Vasa län i 70 kommuner eller 79.5 % samt i Åbo och Björneborgs län i 53 kommuner eller 47.7 %, medan åter antalet understödstagare i 24 eller 33.7 % av landskommunerna i Tavastehus län var över 3 % och endast i 9 kommuner eller 14.5 % under 2 %.

Av landets *städer* hade följande det största antalet understödstagare i förhållande till folkmängden: Helsingfors 5.6 %, Hangö och Jyväskylä 4.0 %, Åbo 4.8 %, Tammerfors och Viborg 4.7 %, Joensuu 4.5 %, Kemi 4.2 %, Ekenäs och Villmanstrand 4.1 %. Det relativt minsta antalet understödstagare förekom i: Nykarleby 1.6 %, Mariehamn 1.8 %, Kaskö 1.9 %, Kexholm 2.1 %, Sordavala 2.2 % och Idensalmi 2.4 % av folkmängden. Närmast dessa kommo: Kajaana 2.6 %, Torneå 2.7 %, Brahestad 2.8 % och Lahti, i vilken det relativa antalet understödstagare var 2.9 %.

I *landskommunerna* och *köpingarna* utgjorde antalet understödstagare över 3 % av invånarantalet i följande kommuner:

Nylands län: Äggelby 8.6 %, Hoplaks 7.6 %, Hyvinkää köping 5.4 %, Helsinge 5.2 %, Esbo 5.1 %, Vichtis 4.2 %, Lojo 4.1 %, Nurmijärvi 4.0 %, Kuusankoski 3.9 %, Pernå 3.8 %, Haga köping och Pyhäjärvi 3.7 %, Mörskom 3.6 %, Hyvinkää och Lojo köping 3.4 %, Iittis, Kerava köping och Tusby 3.3 % samt Pojo 3.1 %.

Åbo och Björneborgs län: S:t Karins 8.9 %, S:t Marie 7.4 %, Sagu 5.7 %, Dragsfjärd 3.9 %, Karkku och Keikyä 3.7 %, Kumo, Pemar och Bjernå 3.6 %, Tavastkyro, Loimaa köping, Pargas och Ullsby 3.4 %, Kaksikerta och Loimijoki 3.2 % samt Halikko 3.1 %.

Tavastehus län: Valkeakoski köping 6.2 %, Jämsä 5.0 %, Tavastehus landskommun 4.5 %, Messuby 4.4 %, Forssa och Jämsänköske 4.1 %, Vilppula 4.0 %, Kuru 3.9 %, Aitolahki och Kuhmois 3.8 %, Korpilaks, Lempälä, Ruovesi och Tammela 3.7 %, Mänttä 3.6 %, Kangasala 3.5 %, Orivesi och Vänä 3.4 %, Koski och Loppis

alla 3.5 %, Orivedellä ja Vanajassa 3.4 %, Koskella ja Lopella 3.3 %, Hattulassa, Kylmäkoskella, Somerolla ja Vesilahdella 3.2 %.

Viipurin läänissä: Viipurin maalaiskunnassa 5.4 %, Terijoella 3.8 %, Harlussa 3.5 %, Soanlahdella 3.3 % ja Kymissä 3.2 %.

Mikkelin läänissä: Juvalla 4.4 %, Heinävedellä 3.9 %, Luhangassa, Puumalassa ja Säamingissä 3.7 %, Enonkoskella, Pieksämäellä ja Rantasalmella 3.6 %, Haukivuorella ja Sulkavalla 3.2 % sekä Hartolassa 3.1 %.

Kuopion läänissä: Varkaudessa 6.2 %, Tuusniemellä 4.5 %, Tervossa 4.4 %, Pielavedellä ja Värttilässä 4.0 %, Vosannolla 3.9 %, Muuruvedellä 3.8 %, Karttulassa 3.7 %, Rautalamella ja Vehmersalmella 3.6 %, Enossa 3.5 %, Iisalmen maalaiskunnassa, Juuassa, Keiteleellä, Konnevedellä ja Riistavedellä 3.4 %, Suonnejoella ja Varpaisjärvellä 3.3 %, Maaningalla 3.2 % ja Juankoskella, Kuopion maalaiskunnassa sekä Vieremässä 3.1 %.

Vaasan läänissä: Petäjävedellä 4.1 %, Jyväskylän maalaiskunnassa ja Äänekoskella 3.7 %, Keuruulla ja Pihtiputaalla 3.3 %, Laukaassa 3.2 % ja Uraisissa 3.1 %.

Oulun läänissä: Oulunsalossa 4.1 %, Kempeleessä 4.0 %, Inarissa 3.9 %, Haukiputaalla 3.8 %, Toimneksessä ja Ylikömmingissä 3.7 %, Kiimisingissä ja Petsamossa 3.6 %, Oulujoella 3.5 %, Alatorniassa ja Rantsilassa 3.3 % ja Haapajärvellä sekä Ranualla 3.1 %.

Suhteellisesti pienin oli avunsaajain lukú seuraavissa kunnissa:

Uudenmaan läänissä: Kulosaaren huvilakaupungissa 1.0 %, Bromarvissa 1.1 %, Liljendalissa 1.2 %, Anjalassa ja Sammatissa 1.5 sekä Artjärvellä ja Elimäellä 1.6 %.

Turun ja Porin läänissä: Velkualla 0.4 %, Vestanfjärdissä 0.3 %, Hongonjoella, Honkilahdella ja Iniössä 0.2 % sekä Korppoossa 1.4 %.

Ahvenanmaan maakunnassa: Kökarissa ja Lumparlandissa 0.2 %, Eckerössä 0.3 %, Brändössä ja Kunlingessa 0.4 % sekä Hammarlandissa ja Vårdössä 0.5 %.

Hämeen läänissä: Eräjärvellä 1.4 %, Rengossa 1.6 %, Hauholla ja Tottijärvellä 1.7 % sekä Asikkalassa, Sahalahdella ja Tuuloksessa 1.8 %.

Viipurin läänissä: Seiskarissa 0.3 %, Lavansaarella 0.5 %, Suursaarella 0.6 % sekä Lemillä, Rautjärvellä ja Tytärsaarella 0.7 %.

Mikkelin läänissä: Heinolan maalaiskunnassa ja Pieksämän kauppalassa 1.4 %, Jäppilässä ja Punkaharjulla 1.9 %, Pertunmaalla 2.0 % ja Ristiinassa 2.2 %.

3.3 %, Hattula, Kylmäkoski, Somero och Vesilaks 3.2 %.

Viborgs län: Viborgs landskommun 5.4 %, Terijoki 3.8 %, Harlu 3.5 %, Soanlaks 3.3 % och Kymmene 3.2 %.

S:t Michels län: Jokkas 4.4 %, Heinävesi 3.9 %, Luhango, Puumala och Säaminge 3.7 %, Enonkoski, Pieksämäki och Rantasalmi 3.6 %, Haukivuori och Sulkava 3.2 % samt Gustaf Adolfs 3.1 %.

Kuopio län: Varkaus 6.2 %, Tuusniemi 4.5 %, Tervo 4.4 %, Pielavesi och Värttilä 4.0 %, Vesanto 3.9 %, Muuruvesi 3.8 %, Karttula 3.7 %, Rautalampi och Vehmersalmi 3.6 %, Eno 3.5 %, Idensalmi landskommun, Juga, Keitele, Konnevesi och Riistavesi 3.4 %, Suonnejoki och Varpaisjärvi 3.3 %, Maaninga 3.2 % och Strömsdal, Kuopio landskommun samt Vieremä 3.1 %.

Vasa län: Petäjävesi 4.1 %, Jyväskylä landskommun och Äänekoski 3.7 %, Keuru och Pihtipudas 3.3 %, Laukas 3.2 % och Urais 3.1 %.

Uleåborgs län: Uleåsalö 4.1 %, Kempelo 4.0 %, Enare 3.9 %, Haukipudas 3.8 %, Temmes och Överkiömminge 3.7 %, Kiömminge och Petsamo 3.6 %, Oulujoki 3.5 %, Nedertorneå och Frantsila 3.3 % och Haapajärvi samt Ranua 3.1 %.

Det relativt minsta antalet understödstagare förekom i följande kommuner:

Nylands län: Brändö villastad 1.0 %, Bromarv 1.1 %, Liljendal 1.2 %, Anjala och Sammatti 1.5 % samt Artsjö och Elimä 1.6 %.

Åbo och Björneborgs län: Velkua 0.4 %, Vestanfjärd 0.3 %, Hongonjoki, Honkilähti och Iniö 0.2 % och Korpo 1.1 %.

Landskapet Åland: Kökar och Lumparland 0.2 %, Eckerö 0.3 %, Brändö och Kumlinge 0.4 % samt Hammarland och Vårdö 0.5 %.

Tavastehus län: Eräjärvi 1.4 %, Rengo 1.6 %, Hauho och Tottijärvi 1.7 % samt Asikkala, Sahalaks och Tuulos 1.8 %.

Viborgs län: Seitskär 0.3 %, Lavansaari 0.5 %, Hogland 0.6 % samt Klemis, Rautjärvi och Tytterskär 0.7 %.

S:t Michels län: Heinola landskommun och Pieksämä köping 1.4 %, Jäppilä och Punkaharju 1.9 %, Pertunmaa 2.0 % och Kristiina 2.2 %.

Kuopion läänissä: Nurmeksen kauppalassa 1.3 %, Valtimossa 1.6 %, Pyhäselällä 1.9 %, Pielisensuussa ja Säyneisissä 2.0 % sekä Polvijärvellä 2.1 %.

Vaasan läänissä: Raippaluodossa 0.2 %, Halsualla 0.3 %, Maksamaalla ja Petolahdella 0.4 % sekä Bergössä, Korsnäsissa, Luodossa ja Pirttikylässä 0.5 %.

Oulun läänissä: Utsjoella 0.3 %, Alavieskassa 1.0 %, Hyrynsalmella, Pattijoella ja Pyhäjoella 1.1 % sekä Pelkosenniellä ja Simossa 1.2 %.

Kuten II taulusta (sar. 26—29) käy selville, oli niiden varsinaisten avunsaajain luku, jotka olivat syntyneet muulla paikkakunnalla, kuin missä heitä oli avustettu, prosentteissa seuraava:

	Miehiä Män	Naisia Kvinnor	Lapsia Barn	Yhteensä Summa
Kaupungeissa — Städer	67.9 %	67.9 %	28.2 %	59.7 %
Maalaiskunnissa — Landskommuner	22.2 %	25.9 %	13.2 %	21.3 %
Koko maassa — Hela landet	36.2 %	39.2 %	16.7 %	32.5 %

Kaupungeissa avustetuista miehistä ja naisista oli siten yli $\frac{2}{3}$ muulla paikkakunnalla syntyneitä, kun taas maalaiskunnissa avustetuista miehistä yli $\frac{1}{3}$ ja naisista $\frac{1}{4}$ oli sellaisia avunsaajia, jotka eivät kuuluneet asianomaisen paikkakunnan syntyperäiseen väestöön.

Saman taulukon mukaan oli niitä, joiden kotipaikka-olaisuus oli toisessa kunnassa kuin siellä, missä heitä oli avustettu, kaikkiaan 8 878, joista kaupungeissa 5 109 ja maalaiskunnissa 3 769. Kaikista varsinaisista avustetuista oli heitä prosentteissa ilmaistuna seuraavasti:

	Miehiä Män	Naisia Kvinnor	Lapsia Barn	Yhteensä Summa
Kaupungeissa — Städer	16.4 %	14.8 %	21.8 %	16.7 %
Maalaiskunnissa — Landskommuner	5.0 %	5.7 %	4.3 %	5.1 %
Koko maassa — Hela landet	8.5 %	8.8 %	8.4 %	8.5 %

B. Tilapäisesti ja välillisesti avustetut.

Niiden suorannaisesti avustettujen henkilöiden luku, joiden avun arvo oli alle 500 markan, mikä on katsottu tilapäiseksi avuksi, oli seuraava (II taulu, sar. 14—17):

	Kaupungeissa Städer	Maalais- kunnissa Lands- kommuner	Koko maassa Hela landet
Miehiä — Män	5 391	12 097	17 488
Naisia — Kvinnor	4 162	13 568	17 730
Lapsia — Barn	575	2 468	3 043
Yhteensä — Summa	10 128	28 133	38 261

Kuopio län: Nurmes köping 1.3 %, Valtimo 1.6 %, Pyhäselkä 1.9 %, Pielisensuu och Säyneinen 2.0 % samt Polvijärvi 2.1 %.

Vasa län: Roplot 0.2 %, Halsö 0.3 %, Maksmo och Petalaks 0.4 % samt Bergö, Korsnäs, Larsmo och Pörtom 0.5 %.

Uleåborgs län: Utsjoki 0.3 %, Alavieska 1.0 %, Hyrynsalmi, Pattijoki och Pyhäjoki 1.1 % samt Pelkosenniemi och Simo 1.2 %.

Såsom av tabell II (koll. 26—29) framgår, var antalet egentliga understödstagare, födda på annan ort, än där de blivit understödda, uttryckt i procent följande:

Av de manliga och kvinnliga understödstagarna i städerna voro sålunda inemot $\frac{2}{3}$ födda på annan ort, under det att av de i landskommunerna understödda männen ungefär $\frac{1}{3}$ samt av kvinnorna $\frac{1}{4}$ utgjordes av sådana understödstagare, vilka icke tillhörde ortens infödda befolkning.

Enligt samma tabell utgjorde de, som hade hemortsrätt i annan kommun än den, där de blivit understödda, inalles 8 878, varav i städerna 5 109 och i landskommunerna 3 769. Av alla egentliga understödstagare utgjorde de, uttryckta i procent, som följer:

B. Tillfälligt och indirekt understödda.

Antalet direkt understödda personer, vilkas understöd i värde understeg 500 mark, vilket räknats såsom tillfälligt understöd, var följande (tabell II, koll. 14—17):

Suoranaisesti avustettuja, t. s. varsinaisia avunsaajia ja tilapäisesti avustettuja, oli siten vuonna 1930 kaikkiaan 142 680 eli 3.90% väestöstä.

Seuraava asetelmä osoittaa varsinaisten avunsaajien ja tilapäisesti avustettujen lukua erikseen ja yhteensä vuosina 1921—1930 sekä kokonaismäärän prosenttilukua maan väkilukuun verrattuna.

Vuonna År	Varsinaisia avunsaajia Egentliga understöds- tagare	Tilapäisesti avustettuja Tillfälligt understödda	Yhteensä Summa	%:na väki- luvusta 1 % av be- folkningen
1921	92 250	11 216	103 466	3.04
1922	93 434	10 324	103 758	3.02
1923	92 267	9 063	101 330	2.95
1924	95 540	9 423	104 963	3.00
1925	99 778	8 971	108 749	3.08
1926	103 342	8 841	112 183	3.15
1927	86 909	27 844	114 753	3.20
1928	87 461	26 301	113 762	3.15
1929	94 012	31 011	125 023	3.44
1930	104 419	38 261	142 680	3.90

Edellä olevista luvuista käy selville, että avustettujen koko määrä ja suhdeluku ovat vuonna 1923 vähentyneet, mutta vuodesta 1924 alkaen ne ovat vuosi vuodelta jatkuvasti lisääntyneet vuoteen 1927 asti; vuonna 1928 osoitti avunsaajain luku pientä vähene- mistä, mutta vuosina 1929 ja 1930 on avustettujen luku jälleen huomattavasti lisääntynyt.

Köyhäinapu saattaa kussakin eri muodossaan tuottaa hyötyä myös avunsaajain perheille tai huojennusta niille heidän omaisistaan, joiden velvollisuutena on pitää huolta heidän toimeentulostaan. Välittömimmin koituu avunsaajain perheille hyötyä köyhäinavusta silloin, kun se annetaan kotiin elatusavuksi. Tällaisissa tapauksissa sovitetaankin avustuksen määrä tavallisesti niiden henkilöiden luvun mukaan, jotka tulevat siitä osallisiksi. Niistä avustuksista, joiden arvo oli ollut vähintään 500 markkaa, tuli ensitietojen mukaan osallisiksi (taulu II, sar. 22—25):

De direkta understödstagarna, d. v. s. de egentliga understödstagarna och de tillfälligt understödda, utgjorde sålunda år 1930 inalles 142 680 eller 3.90 % av befolkningen.

Följande sammanställning utvisar antalet av de egentliga understödstagarna och de tillfälligt understödda särskilt och tillsammans åren 1921—1930 samt totalantalet i procent av hela landets befolkning.

Av de anförda siffrorna framgår, att hela antalet understödstagare och proportionstalet för dem nedgått år 1923, men att de från år 1924 är för år successivt stigit till år 1927; år 1928 utvisade antalet understödstagare en liten nedgång, men åren 1929 och 1930 har antalet understödstagare åter betydligt ökat.

Fattigunderstödet kan i sina olika former bringa nytta även åt understödstagarnas familjer eller lättnad för dem av deras anhöriga, vilkas plikt det är att sörja för deras utkomst. Omedelbarast erhåller understödstagarens familj del av understödet, då detta gives till hemmet i form av försörjningsbidrag. I dylika fall avpassas också understödsbeloppet vanligtvis efter antalet av de personer, som erhålla del av detsamma. Av de understöd, vilkas värde uppgått till minst 500 mark, blevo enligt primäruppgifterna delaktiga (tab. II, koll. 22—25):

	Kaupungeissa Städer	Maalais- kunnissa Lands- kommuner	Koko maassa Hela landet
Aviomiehiä — Äkta män	475	97	572
Aviovaimoja — Hustrur	2 136	4 347	6 483
Lapsia — Barn	10 682	31 253	41 935
Yhteensä — Summa	13 293	35 697	48 990

Varsinaisia avunsaajia sekä tilapäisesti ja välillisesti avustettuja oli siten koko maassa 191 670 eli 5.2 % väestöstä. Edellisenä vuonna vastaava luku oli 166 190 eli 4.6 %.

16 vuotta nuorempia varsinaisia avunsaajia oli 26 968 ja tilapäisesti avustettuja eli 500 markkaa pienemmän avustuksen saaneita lapsia oli 3 043. Kun näiden lisäksi 41 935 lapsen on ilmoitettu välillisesti tulleen osalliseksi heidän vanhemmilleen annetusta kotiavustuksesta, on siten kaikkiaan 71 946 lasta tavalla tai toisella saanut köyhäinhuoltoapua.

III. Avustuksen muoto.

Avustuksen muotoon nähden jaetaan köyhäinhuoitotilastossa, varsinaiset avunsaajat kolmeen ryhmään, nimittäin laitoksissa olleisiin, yksityishoidossa olleisiin ja muussa muodossa avustettuihin eli niihin henkilöihin, jotka ovat saaneet kotiavustusta vähintään 500 markan arvosta.

Eri avustusmuotoihin nähden varsinaiset avunsaajat jakaantuivat vuosina 1927—1930 seuraavasti.

	Avunsaajia — Understödstagare				%:na avunsaajain luvusta I % av antalet under- stödstagare			
	1927	1928	1929	1930	1927	1928	1929	1930
Laitoksissa olleet — I anstalter intagna	37 304	37 444	40 286	44 391	42.9	42.8	42.9	42.6
Yksityishoidossa olleet — Utackorderade	22 778	22 158	22 140	22 021	26.2	25.3	23.5	21.1
Muussa muodossa avustetut — På annat sätt understödda	26 827	27 859	31 586	38 007	30.9	31.9	33.6	36.4
Yhteensä — Summa	86 909	87 461	94 012	104 419	100.0	100.0	100.0	100.0

Vertailu eri vuosien kesken osoittaa, että avunsaajain absoluuttinen luku on laitoksissa olleiden samoin kuin muussa muodossa avustettujen ryhmässä lisääntynyt vuodelta, jota vastoin yksityishoidossa olleiden luku on hieman pienentynyt. Suhteellisesti avunsaajain kokonaisuutena verraten on muussa muodossa avustettujen ryhmä kasvanut, laitoksissa olleiden pysynyt suunnilleen ennallaan ja yksityishoidossa olleiden vähentynyt huomattavasti viimeisten vuosien kuluessa.

Vuonna 1930 jakaantuivat varsinaiset avunsaajat kaupungeissa ja maalaiskunnissa sen mukaan, missä muodossa he nauttivat avustusta, seuraavasti.

III. Understödetts form.

Med hänsyn till understödets form indelas i fattigvårdsstatistiken de egentliga understödstagarna i tre grupper, nämligen uti i anstalter intagna, utackorderade och på annat sätt understödda, d. v. s. personer, vilka erhållit understöd i hemmet till ett värde av minst 500 mark.

Med avseende på de olika understödsformerna fördelade sig de egentliga understödstagarna under åren 1927—1930 på följande sätt.

En jämförelse mellan de olika åren utvisar, att i gruppen i anstalter intagna liksom även i gruppen på annat sätt understödda det absoluta antalet understödda är för år stigit, medan antalet utackorderade däremot litet nedgätt. I proportion till hela antalet understödstagare har antalet på annat sätt understödda ökat, antalet i anstalter intagna förblivit så gott som oförändrat och antalet utackorderade betydligt minskats under de senaste åren.

År 1930 fördelade sig de egentliga understödstagarna i städer och landskommuner efter den form, i vilken de åtnjutit understöd, på följande sätt:

	Avunsaajia — Understödsdagare			%:na avunsaajain koko luvusta 1 % av hela antalet under- stödsdagare		
	Kaupungissa	Maalaiskunnissa	Koko maassa	Kaupungissa	Maalaiskunnissa	Koko maassa
	Städer	Landskommuner	Hela landet	Städer	Landskommuner	Hela landet
Laitoksissa olleet — I anstalter intagna . . .	16 292	28 099	44 391	53.4	38.0	42.5
Yksityishoidossa olleet — Utackorderade . .	3 095	18 926	22 021	10.1	25.6	21.1
Muussa muodossa avustetut — På annat sätt understödda	11 148	26 859	38 007	36.5	36.4	36.4
Yhteensä — Summa	30 535	73 884	104 419	100.0	100.0	100.0

Edellä esitetystä käy selville, että laitoshoidon käytännössä suhteellisesti paljon enemmän kaupungeissa kuin maaseudulla, kun taas yksityishoittoon sijoittaminen on maaseudulla paljon yleisempää kuin kaupungeissa.

Varsinaiset 16 vuotta vanhemmat avunsaajat ryhmittäivä avustuksen muodon mukaan seuraavasti.

Av det ovan anförda framgår, att anstaltsvärd är jämförelsevis mycket mera i bruk i städerna än på landsbygden, då däremot utackorderingen är mycket allmännare på landsbygden än i städerna.

De egentliga understödsdagarna över 16 år grupperade sig efter formen för understödet på följande sätt.

	16 vuotta vanhempiä avunsaajia Understödsdagare över 16 år			%:na 16 vuotta vanhempien avunsaajain koko luvusta 1 % av hela antalet under- stödsdagare över 16 år		
	Kaupungissa	Maalaiskunnissa	Koko maassa	Kaupungissa	Maalaiskunnissa	Koko maassa
	Städer	Landskommuner	Hela landet	Städer	Landskommuner	Hela landet
Laitoksissa olleet — I anstalter intagna . . .	12 815	22 418	35 233	52.9	42.1	45.5
Yksityishoidossa olleet — Utackorderade . .	322	4 839	5 161	1.3	9.1	6.7
Muussa muodossa avustetut — På annat sätt understödda	11 077	25 980	37 057	45.8	48.8	47.8
Yhteensä — Summa	24 214	53 237	77 451	100.0	100.0	100.0

Jos tarkastetaan miesten ja naisten ryhmittäivä avustuksen muodon mukaan, käy selville, että kaupungeissa avustetuista miehistä 63.7 % oli laitoksissa hoidettuja ja 34.8 % kotiaavustusta saaneita, mutta naisista vain lähes puolet, 46.7%, oli laitoksissa hoidettuja ja 52.1 % kotiaavustusta saaneita. Maalaiskunnissa kysymyksessä oleva eroavaisuus oli huomattavasti vähäisempi: avustetuista miehistä oli 47.6 % laitoksissa hoidettuja ja 43.8 % kotiaavustusta saaneita sekä naisista 38.7 % laitoksissa hoidettuja ja 51.0 % kotiaavustusta saaneita.

Avustuksen muodon mukaan 16 vuotta nuoremmat avunsaajat ryhmittäivä melkoisesti eri tavalla kuin aikuiset. Kysymyksessä olevana vuonna oli mainittu ryhmittäivä seuraava.

Om man granskar männens och kvinnornas gruppering efter formen för understödet, finner man, att av de understödda männen i städerna 63.7 % voro i anstalter intagna och 34.8 % sådana, som fått understöd i hemmet, medan av kvinnorna endast nära hälften, 46.7 %, voro intagna i anstalter och 52.1 % hade fått understöd i hemmet. I landskommunerna var den ifrågavarande skillnaden betydligt mindre: av de understödda männen voro 47.6 % intagna i anstalter och 43.8 % hade fått understöd i hemmet; av kvinnorna voro 38.7 % intagna i anstalter och 51.0 % hade fått understöd i hemmet.

Understödsdagarna under 16 år grupperade sig efter formen för understödet på ett från föregående betydligt avvikande sätt. Under ifrågavarande år var nämnda gruppering följande.

	16 vuotta nuorempia avunsaajia Understödstagare under 16 år			%:na 16 vuotta nuorempien avunsaajain koko luvusta i % av hela antalet understödstagare under 16 år		
	Kaupungeissa Städer	Maalaiskunnissa Landskommuner	Koko maassa Hela landet	Kaupungeissa Städer	Maalaiskunnissa Landskommuner	Koko maassa Hela landet
	Laitoksissa olleet — I anstalter intagna	3 477	5 681	9 158	55.0	27.5
Yksityishoidossa olleet — Utackorderade ..	2 773	14 087	16 860	43.9	68.2	62.5
Muussa muodossa avustetut — På annat sätt understödda	71	879	950	1.1	4.3	3.5
Yhteensä — Summa	6 321	20 647	26 968	100.0	100.0	100.0

Kuten edellä olova taulukosta näkyy, on tavallisin tapa, millä avustusta ja hoitoa toimitetaan lapsille, joiden vanhemmat eli luonnolliset huoltajat eivät syystä tai toisesta kykene täyttämään elatusvelvollisuuttaan lapsia kohtaan, se, että lapset sijoitetaan täysihoidon yksityisperheisiin. Maalaiskunnissa siten yli $\frac{2}{3}$ ja kaupungeissa yli $\frac{2}{5}$ varsinaista avustusta saaneista lapsista oli näin hoidettuja. Lastenhoitolaitoksiin oli näistä lapsista sijoitettu kaupungeissa runsaasti puolet ja maalaiskunnissa noin $\frac{1}{4}$, kun taas muussa muodossa avustettuja oli koko maassa vain 3.5%. Jos otetaan huomioon myös välillisesti avustetut lapset (vrt. siv. 16), käy selville, että avustettujen lasten suurimpana ryhmänä ovat ne, jotka asuvat vanhempiensa kodissa.

Seuraava taulukko osoittaa, kuinka avunsaajat eri lääneissä prosentteina koko luvusta ryhmittäytyvät avustuksen muodon mukaan.

Såsom av ovanstående framgår, är det vanligaste sättet för beviljande av hjälp och vård åt barn, vilkas naturliga försörjare på grund av någon orsak icke förmå fullgöra sin försörjningsplikt gentemot sina barn, det, att barnen anbringas i vård hos enskilda familjer. I landskommunerna erhöles sålunda över $\frac{2}{3}$ och i städerna mer än $\frac{2}{5}$ av dem, som åtnjöt egentligt understöd, vård på detta sätt. I barnavårdsanstalter voro av dessa barn öfver hälften i städerna och ungefär $\frac{1}{4}$ i landskommunerna, under det att i hela landet endast 3.5% voro i annan form understödda. Tager man i betraktande även de indirekt understödda barnen (jfr sid. 16), finner man, att den största gruppen understödda barn bildas av dem, som bo i föräldrahemmet.

Följande tabell utvisar, huru understödtagarna i olika län, uttryckt i procent av hela antalet, grupperade sig öfver understödets form.

Läni — Län	%:na avunsaajain koko luvusta i % av hela antalet understödstagare			
	Laitoksissa olleet I anstalter intagna	Yksityishoidossa olleet Utackorderade	Muussa muodossa avustetut På annat sätt understödda	Yhteensä Summa
Uudenmaan — Nylands	48.9	13.4	37.7	100.0
Turun ja Porin — Åbo och Björneborgs	36.8	22.8	40.4	100.0
Ahvenanmaa — Åland	26.8	41.0	32.2	100.0
Hämeen — Tavastehus	45.9	16.1	38.0	100.0
Viipurin — Viborgs	43.4	13.5	43.1	100.0
Mikkelin — S:t Michels	46.5	23.6	29.9	100.0
Kuopion — Kuopio	44.6	29.2	26.2	100.0
Vaasan — Vasa	36.5	27.9	35.6	100.0
Oulun — Uleåborgs	33.4	34.8	31.8	100.0
Koko maassa — Hela landet	42.5	21.1	36.4	100.0

Laitoshoido on ollut yleisimmin käytetty avustustapa koko maassa. Yksityishoidon sijoittaminen oli Ahvenanmaalla ja Oulun läänissä yleisin avustuksen muoto.

Intagning i anstalt har varit det allmänna använda understödssättet i hela landet. Utackordering var i landskapet Åland och i Uleåborgs län den vanligaste understödformen.

Laitoksissa olleiden ryhmään on edellä luettu, paitsi kunnalliskodeissa ja niiden osastoissa, lastenkodeissa ja työlaitoksissa olleita, myös muissa laitoksissa, kuten sairaaloissa, parantoloissa ja aistivialliskouluissa, köyhäinhoitoyhdyskuntain kustannuksella olleet avunsaajat. Niissä laitoksissa, jotka olivat köyhäinhoito- ja lastensuojelulautakuntien alaisia, oli III taulun mukaan hoidokkaina:

16 v. vanhempia	{miehiä — män	9 408	eli — eller	32.7 %
Över 16 år	{naisia — kvinnor	13 188	• — •	45.9 •
16 v. nuorempia	{poikia — gossar	3 558	• — •	12.4 •
Under 16 år	{tyttöjä — flickor	2 588	• — •	9.0 •
	Yhteensä — Summa	28 742	eli — eller	100.0 %

Kunnalliskoteihin ja niiden eri osastoille oli sijoitettu 23 321 henkilöä, niistä 8 594 miestä, 13 151 naista ja 1 576 lasta. Edelliseen vuoteen verraten on kunnalliskotien hoidokkaiden luku lisääntynyt 1 151:llä.

Kutakin kunnalliskotia kohden tuli koko maassa keskimäärin 72 hoidokasta, kaupungeissa 144 ja maalaiskunnissa 63 hoidokasta. Edellisenä vuonna vastaavat luvut olivat 70, 138 ja 62.

Hoitopäivien luku keskimäärin hoidokasta kohden oli maan kunnalliskodeissa 271, kaupunkien kunnalliskodeissa 255 ja maalaiskuntien kunnalliskodeissa 275.

Enemmän kuin 100 hoidokasta oli ensitietojen mukaan seuraavien kaupunkien kunnalliskodeissa: Helsingin 1 081, Turun 681, Tampereen 611, Viipurin 532, Kuopion 218, Oulun 212, Vaasan 188, Porin 128 ja Kotkan 120. *Maalaiskuntien* kunnalliskodeista oli saapuneiden kaavakkeiden mukaan seuraavissa suurin luku hoidokkaita: Viipurin maalaiskunnan 306, Juvan 168, Sortavalan maalaiskunnan 157, Kymmin 151, Liperin 151, Mikkelin maalaiskunnan 150, Lepävirran 148, Kiuruveden 147, Iisalmen maalaiskunnan 143, Forssan kauppalan 142, Laukaan 140, Nurmeksien 140, Kaarinan 138, Sämingin 137, Helsingin maalaiskunnan 135, Ruoveden 134, Rantasalmen 132, Sysmän 132, Paraisen 130, Piolisjärven 128, Viitasaaren 127, Maarian 126, Ikaalisten 123, Ilmajoen 123, Ruokolahden 123, Hollolan 122, Kangasniemen 122, Pielaveden 121, Kuopion maalaiskunnan 120, Enon 119, Jämsän 119, Keuruun 117, Kerimäen 116, Virtain 116, Joroisten 115, Iitin 114, Pieksämäen 114, Mäntyharjun 111, Nivalan 111, Jyväskylän maalaiskunnan 110, Vesannon 110, Hartolan 108, Alavuden 107, Heinäveden 107, Kiteen 107, Loimaan 106, Pyhäjärven (O. I.) 103, Juuan 102, Korpilahden 102, Tuusniemen 101, Hämeenkyrön 100, Lappeen 100 ja Porvoon maalaiskunnan 100.

Till gruppen i anstalter intagna ha i det föregående hänförts, utom personer, som varit intagna i kommunalhem och avdelningar av dem, barnhem och arbetsinrättningar, jämväl understödstagare, som på fattigvårdssamhällets bekostnad vårdats i andra anstalter, såsom sjukhus, sanatorier och abnormskolor. I de under fattigvårds- och barnskyddsnämnder lydande anstalterna fanns enligt tabell III följande antal interner:

I kommunalhem och olika avdelningar av dem hade anbringats 23 321 personer, av vilka 8 594 män, 13 151 kvinnor och 1 576 barn. Jämfört med föregående år har antalet interner i kommunalhemmen ökat med 1 151.

I medeltal kommo på varje kommunalhem i hela landet 72 interner, i städerna 144 och i landskommunerna 63 interner. Föregående år voro motsvarande tal 70, 138 och 62.

Värddagarnas antal i medeltal för varje intern var i landets kommunalhem 271, i städernas kommunalhem 255 och i landskommunernas kommunalhem 275.

Mer än 100 interner funnos enligt primäruppgifterna i kommunalhemmen i följande städer: Helsingfors 1 081, Åbo 681, Tammerfors 611, Viborg 532, Kuopio 218, Uleåborg 212, Vasa 188, Björneborg 128 och Kotka 120. Enligt formulären angående kommunalhemmen i *landskommunerna* förekom det största antalet interner i följande kommuner: Viborgs landskommun 306, Jokkas 168, Sordavala landskommun 157, Kymnön 151, Libelits 151, S:t Michels landskommun 150, Leppävirta 148, Kiuruvesi 147, Idensalmi landskommun 143, Forssa köping 142, Laukas 140, Nurmies 140, S:t Karins 138, Säminge 137, Helsinge 135, Ruovesi 134, Rantasalmi 132, Sysmä 132, Pargas 130, Pielisjärvi 128, Viitasaari 127, S:t Marie 125, Ikaalis 123, Ihmola 123, Ruokolaks 123, Hollola 122, Kangasniemi 122, Pielavesi 121, Kuopio landskommun 120, Eno 119, Jämsä 119, Keuru 117, Kerimäki 116, Virdois 116, Jorois 115, Jittis 114, Pioksämäki 114, Mäntyharju 111, Nivala 111, Jyväskylä landskommun 110, Vesanto 110, Gustaf Adolfs 108, Alavus 107, Heinävesi 107, Kides 107, Loimijoki 106, Pyhäjärvi (U. I.) 103, Juga 102, Korpilaks 102, Tuusniemi 101, Tavastkyro 100, Lappvesi 100 och Borgå landskommun 100.

Edellä on jo mainittu, että 167 kunnalliskodissa oli erityinen osasto mielisairaille. Avuntarpeen syytä osoittavien merkintöjen mukaan oli kunnalliskoteihin sijoitetuista mielisairaita kaupungeissa 579, maalaiskunnissa 3 224 ja koko maassa 3 803. Näistä oli miehiä 1 803, naisia 1 982 ja lapsia 18. Kun näiden lisäksi 55 mielisairasta hoidettiin muissa köyhäinlaitoksentien alaisissa laitoksissa ja 4 858 mielisairasta laitoksissa, jotka eivät ole köyhäinlaitoksentien alaisia, hoidettiin siten laitoksissa köyhäinhuollon kustannuksella kaikkiaan 8 716 mielisairasta, niistä kaupungeissa 2 966 ja maalaiskunnissa 5 750. Näiden laitoshoidokkaiden lisäksi on edellä mainittujen, avuntarpeen syytä osoittavien merkintöjen mukaan yksityishoitoon ollut sijoitettuna 664 mielisairasta, niistä kaupungeissa 11 ja maalaiskunnissa 653, sekä kotiavustusta saanut 422 mielisairasta, niistä kaupungeissa 99 ja maalaiskunnissa 323, joten köyhäinhuollon avustamia mielisairaita oli kaikkiaan 9 802, niistä 16 vuotta vanhempia 9 691 ja 16 vuotta nuorempia 111.

Lastenkodeissa on ilmoitettu olleen 4 493 lasta, niistä kaupungeissa 1 484 ja maalaiskunnissa 3 009. Edelliseen vuoteen verraten on lastenkotien hoidokkaiden luku lisääntynyt 356:lla.

Kutakin lastenkotia kohden oli hoidokkaita keskimäärin koko maassa 38, kaupungeissa 53 ja maalaiskunnissa 33 hoidokasta. Edellisenä vuonna vastaavat luvut olivat 36, 49 ja 32. Hoitopäivien luku keskimäärin hoidokasta kohden oli maan lastenkodeissa 268, kaupunkien lastenkodeissa 213 ja maalaiskuntien lastenkodeissa 295.

Kaupunkien lastenkodeista oli seuraavissa suurin luku hoidokkaita: Helsingin neljässä lastenkodeissa 519, Viipurin neljässä lastenkodeissa 240, Turun neljässä lastenkodeissa 144, Tampereen kolmessa lastenkodeissa 132 ja Porin kahdessa lastenkodeissa 111. *Maalaiskuntien* lastenkodeista oli seuraavissa suurin luku hoidokkaita: Viipurin maalaiskunnan 124, Sortavalan maalaiskunnan kahdessa lastenkodeissa 88, Pohjois-Pirkkalan kahdessa lastenkodeissa 83, Uudenkirkon (V. l.) 73, Espoon 62, Kuusankosken 61, Pielisjärven 60, Maarilan 59, Parikkalan kahdessa lastenkodeissa 58, Salmien 58, Urjalan 58, Vihdin 55 ja Kaarinan 53.

Kuten edellä on mainittu, oli työlaitoksia kymmenen. Taulusta X käy selville, että näihin laitoksiin oli vuoden kuluessa sijoitettu kaikkiaan 1 220 miestä ja 116 naista, niistä kuntien yhteisiin työlaitoksiin 443 miestä ja 75 naista. Viimeksi mainituissa laitoksissa olleista 157 oli

I det föregående har redan nämnts, att i 167 kommunalhem fanns en särskild avdelning för sinnessjuka. Enligt uppgifterna rörande orsaken till understödsbehovet funnos bland dem, som intagits i kommunalhem, i städerna 579 sinnessjuka, i landskommunerna 3 224 och i hela landet 3 803. Av dessa voro 1 803 män, 1 982 kvinnor och 18 barn. Då härutöver 55 sinnessjuka vårdades i andra fattigvårdsnämnderna underlydande anstalter och 4 858 sinnessjuka i anstalter, som icke underlyda fattigvårdsnämnderna, åtnjöto sålunda inalles 8 716 sinnessjuka på fattigvårdens bekostnad i städerna, av dem 2 966 i städerna och 5 750 i landskommunerna. Till dessa anstaltsinterner komma enligt ovannämnda uppgifter rörande orsaken till understödsbehovet 664 sinnessjuka, som blivit utackorderade, av dem i städerna 11 och i landskommunerna 653, samt 422 sinnessjuka, som fått understöd i hemmet, av dem i städerna 99 och i landskommunerna 323, så att antalet av fattigvården understödda sinnessjuka var inalles 9 802, av dem 9 691 i åldern över 16 år och 111 under 16 år.

I barnhem ha inalles 4 493 barn uppgivits ha varit intagna, av dem 1 484 i städerna och 3 009 i landskommunerna. Sedan föregående år har antalet interner i barnhemmen ökat med 356.

På varje barnhem kommo i medeltal i hela landet 38 interner, i städerna 53 och i landskommunerna 33. Föregående år voro motsvarande tal 36, 49 och 32. Antalet vård dagar i medeltal för varje intern var i landets barnhem 268, i barnhemmen i städerna 213 och i barnhemmen i landskommunerna 295.

Av barnhemmen i *städerna* hade följande det största antalet interner: de fyra barnhemmen i Helsingfors 519, de fyra barnhemmen i Viborg 240, de fyra barnhemmen i Åbo 144, de tre barnhemmen i Tammerfors 132 och de två barnhemmen i Björneborg 111. Av barnhemmen i *landskommunerna* hade följande det största antalet interner: Viborgs landskommun 124, Sordavala landskommuns två barnhem 88, Norr-Birckala två barnhem 83, Nykyrka (V. l.) 73, Esbo 62, Kuusankoski 61, Pielisjärvi 60, S:t Marie 59, Parikkala två barnhem 58, Salmis 58, Urdiala 58, Vichtis 55 och S:t Karins 53.

Såsom i det föregående nämnts, var antalet arbetsinrättningar tio. Av tabell X framgår, att i dessa inrättningar under årets lopp intagits inalles 1 220 män och 116 kvinnor, varav i kommunernas gemensamma arbetsinrättningar 443 män och 75 kvinnor. Av de i sistnämnda anstal-

laitokseen lähetetty köyhäinlaitolain 31 §:n nojalla ja 346 saman lain 56 §:n nojalla.

IV. Avunsaajain siviilisääty ja avustettujen lasten syntyperä.

Siviilisäädyn mukaan ryhmitettyinä varsinaiset 16 vuotta vanhemmat avunsaajat jakaantuvat seuraavasti.

	Avunsaajia Understödstagare						%:na avunsaajain koko luvusta 1 % av hela antalet understöds- tagare								
	Kaupungeissa i städerna	Maa- liskun- nissa i landskom- munerna	Mies- hen- nissa	Man	Miehiä	Kvinnor	Naisia	Yhteensä Summa	Kaupungeissa i städerna	Maa- liskun- nissa i landskom- munerna	Mies- hen- nissa	Man	Miehiä	Kvinnor	Naisia
Naimattomia -- Ogifta	10 682	19 649	11 604	18 727	30 331	44.1	36.9	39.9	38.7	39.2					
Naimisissa olevia -- Gifta	6 377	11 703	12 243	5 837	18 080	26.3	22.0	42.0	12.1	23.3					
Leskiä -- Änklingar och änkor ..	6 612	20 111	4 312	22 411	26 723	27.3	37.8	14.8	46.4	34.5					
Eronneita -- Frånskilda	360	323	204	479	683	1.6	0.6	0.7	1.0	0.9					
Tuntematomia -- Okända	183	1 451	757	877	1 634	0.8	2.7	2.6	1.8	2.1					
Yhteensä -- Summa	24 214	53 237	29 120	48 331	77 451	100.0	100.0	100.0	100.0	100.0					

Edellä olevasta taulukosta käy selville, että avustettujen leskien luku oli suhteellisesti suurempi maalaiskunnissa kuin kaupungeissa, kun taas avustettujen naimattomien suhteelliseen lukuun nähden asianlaita oli päinvastainen. Avustetuista miehistä oli 42.0 % naimisissa olevia ja avustetuista naisista melkein puolet, 46.4 %, leskiä.

Avustetuista naimattomista naisista oli lapsensa elättäjiä 4 780 eli 25.6 %. Naimisissa olevista miehistä oli vaimonsa jättämiä 127 eli 1.0 % ja naimisissa olevista naisista miehensä jättämiä 1 438 eli 24.0 %.

Syntyperän mukaan varsinaiset 16 vuotta nuoremmat avunsaajat ryhmittyyvät, niinkuin taulusta V tarkemmin käy selville, seuraavalla tavalla.

	Aviosyntyisiä Barn av äkta börd		Aviottomia Barn av oäkta börd		Yhteensä Summa	
	Luku Antal	%	Luku Antal	%	Luku Antal	%
Kaupungeissa -- Städ	3 779	59.8	2 542	40.2	6 321	100.0
Maalaiskunnissa -- Landskommuner	11 350	55.0	9 297	45.0	20 647	100.0
Koko maassa -- Hela landet	15 129	56.1	11 839	43.9	26 968	100.0

Avustetuista lapsista oli aviottomia kaupungeissa 40.2 %, maalaiskunnissa 45.0 % ja koko maassa 43.9 %. Eri lääneihin nähden huomataan tässä suhteessa varsin suuria eroavaisuuksia. Avustetuista lapsista oli aviottomia suhteellisesti

ter intagna hade 157 internerats med stöd av fattigvårdslagens 31 § och 346 med stöd av 56 § i samma lag.

IV. Understödstagarnas civilstånd och de understödda barnens börd.

Efter *civilstånd* fördelade sig de egentliga understödstagarna över 16 år på följande sätt.

Ovanstående tabell gör vid handen, att antalet änkor och änkringar, som åtnjutit understöd, var jämförelsevis större i landskommunerna än i städerna, då däremot förhållandet var motsatt i fråga om det relativa antalet ogifta understödstagare. Av de understödda männen voro 42.0 % gifta och av kvinnorna nästan hälften, 46.4 %, änkor.

Av de ogifta kvinnliga understödstagarna voro 4 780 eller 25.6 % försörjare av egna barn. Av de gifta männen voro 127 eller 1.0 % sådana, som övergivits av sina hustrur, och av de gifta kvinnorna 1 438 eller 24.0 % sådana, som övergivits av sina män.

Efter *börd*-grupperade sig de egentliga understödstagarna under 16 år, såsom av tabell V närmare framgår, på följande sätt.

Av de understödda barnen voro i städerna 40.2 %, i landskommunerna 45.0 % och i hela landet 43.9 % av oäkta börd. Med hänsyn till de skilda länen märkas rätt stora olikheter i detta avseende. Antalet understödda barn av oäkta börd

enimmäin, 81.9%, Ahvenanmaalla, sen jälkeen Turun ja Porin läänissä, 57.4%, ja Mikkelin läänissä, 51.3 %, suhteellisesti vähimmän Viipurin läänissä, 34.4 %, sen jälkeen Kuopion läänissä, 36.0 % ja Oulun läänissä, 38.2 %. Jos otetaan huomioon yksinomaan kaupungit lääneittäin, oli avustetuista lapsista aviottomia suhteellisesti enimmäin, Ahvenanmaata lukuun ottamatta, Turun ja Porin sekä Vaasan lääneissä, 51.1 ja 45.1 %, sekä suhteellisesti vähimmän Kuopion ja Oulun lääneissä, 26.5 ja 29.9 %. Maalaiskuntiin nähden oli aviottomien suhdeluku suurin Ahvenanmaalla, 80.9 %, ja sen jälkeen Turun ja Porin läänissä, 59.1 %, Hämeen läänissä, 53.4 %, ja Mikkelin läänissä, 52.6 %, sekä suhteellisesti pienin Viipurin läänissä, 33.7 %, ja sen jälkeen Kuopion läänissä, 36.7 %. Kun maan koko väestöstä avioliiton ulkopuolella syntyneiden prosenttiluku ei ole suurempi kuin suunnilleen 8, näkyy selvästi, miten aviottomat lapset paljon suuremmassa määrässä kuin aviosyntyiset joutuvat kunnallisen köyhinhoidon huolehdittaviksi.

Seuraava taulukko osoittaa, kuinka useissa tapauksissa avustettujen aviosyntyisten lasten vanhemmat olivat tai olivat kuolleet.

	Vanhemmat elivät		Isä eli, äiti kuollut		Äiti eli, isä kuollut		Vanhemmat kuolleet		Vanhemmat tuntematt.		Yhteensä Summa	
	Luku	%	Luku	%	Luku	%	Luku	%	Luku	%	Luku	%
Kaupungeissa — Städer	1 838	48.6	515	13.6	883	23.4	528	14.0	15	0.4	3 779	100.0
Maalaiskunnissa — Landskommuner ..	2 806	24.7	2 118	18.7	3 954	34.8	2 297	20.2	175	1.6	11 350	100.0
Koko maassa — Hela landet	4 644	30.7	2 633	17.4	4 837	32.0	2 825	18.7	190	1.2	15 129	100.0

Aviottomiin lapsiin nähden asianlaita oli seuraava.

Beträffande barn utom äktenskap var förhållandet följande.

	Vanhemmat elivät		Äiti eli, isä kuollut		Modern levde, fadern okänd		Isä eli, äiti kuollut		Modern levde, fadern okänd		Yhteensä Summa	
	Luku	%	Luku	%	Luku	%	Luku	%	Luku	%	Luku	%
Kaupungeissa — Städer ...	798	31.4	118	4.7	1 223	48.1	101	4.0	217	8.5	39	1.5
Maalaiskunnissa — Landskommuner	407	4.4	218	2.3	7 079	76.1	90	1.0	962	10.4	159	1.7
Koko maassa — Hela landet	1 205	10.2	336	2.8	8 302	70.1	191	1.6	1 179	10.0	198	1.7

Avustetuista aviosyntyisistä lapsista oli siten 49.4 %:lta joko isä tai äiti kuollut ja 18.7 % lapsista oli orpoja. Aviottomista lapsista 83.1 %:lla äiti eli ja 16.9 %:lla äiti oli kuollut tahi tuntematon, kun taas 80.1 %:lla oli isä tuntematon.

var relativt störst, 81.9%, på Åland, därnäst i Åbo och Björneborgs län, 57.4 %, och i S:t Michels län, 51.3 %, relativt minst i Viborgs län, 34.4 %, därefter i Kuopio län, 36.0 % och i Uleåborgs län, 38.2 %. Om man tager i betraktande enbart städerna länsvis, var antalet understödda barn av oäkta börd relativt störst, förutom på Åland, i Åbo och Björneborgs samt i Vasa län, 51.1 och 45.1 %, samt relativt minst i Kuopio och i Uleåborgs län, 26.5 och 29.9 %. Med hänsyn till landskommunerna var antalet barn av oäkta börd relativt störst på Åland, 80.9 %, och därnäst i Åbo och Björneborgs län, 59.1 %, och i Tavastehus län, 53.4 %, och i S:t Michels län 52.6 %, samt relativt minst i Viborgs län, 33.7 %, och därefter i Kuopio län, 36.7 %. Då procenttalet för utom äktenskapet födda av hela landets folkmängd icke är större än ungefär 8, ser man tydligt, i huru mycket större grad barn av oäkta börd framom de inom äktenskap födda falla den kommunala fattigvården till last.

Följande tabell ger upplysning om i huru många fall de inom äktenskap födda barnens föräldrar levde eller voro döda.

Av de understödda barnen av äkta börd voro sålunda 49.4 % sådana, vilkas fader eller moder var död; 18.7 % av barnen voro föräldralösa. Av de utom äktenskap födda barnen hade 83.1 % modern i livet, och i fråga om 16.9 % var modern död eller okänd, medan för 80.1 % av samtliga fadern var okänd.

V. Avunsaajain ikä.

Ikään nähden jaetaan varsinaiset avunsaajat kahteen pääryhmään, nimittäin 16 vuotta nuorempiin ja 16 vuotta vanhempiin. Edellisiä oli avustetuista kysymyksessä olevana vuonna 26 968 eli 25.8 % ja jälkimmäisiä 77 451 eli 74.2 %.

Varsinaisten avunsaajain koko luvusta oli vuonna 1930:

	Kaupungeissa Städer	Maalaiskunnissa Landskommuner	Koko maassa Hela landet
16 v. nuorempia — Under 16 år	20.7 %	27.9 %	25.8 %
16 v. vanhempia { miehiä — män	29.2 %	27.4 %	27.9 %
Över 16 år { naisia — kvinnor	50.1 %	44.7 %	46.3 %
Yhteensä — Summa	100.0 %	100.0 %	100.0 %

Kaikista avunsaajista oli siten lähes puolet 16 vuotta vanhempia naisia. Miespuolisia 16 vuotta vanhempia henkilöitä oli vähän yli 1/4 avunsaajien koko määrästä.

Seuraava taulukko osoittaa avunsaajain ryhmittymistä iän ja avustuksen muodon mukaan.

Ikä — Ålder	Laitoksessa olleet I anstalt intagna		Yksityishoi- dossa olleet Utackorde- rade		Muussa muo- dossa avus- tetut På annat sätt understödda		Yhteensä Summa	
	Luku Antal	%	Luku Antal	%	Luku Antal	%	Luku Antal	%
Alle 6 v:n — Under 6 år	2 517	5.7	2 355	10.7	107	0.3	4 979	4.8
6—10 v. — år	2 706	6.1	5 616	25.5	216	0.6	8 538	8.2
11—15 ” ”	3 775	8.5	8 515	38.7	605	1.6	12 895	12.3
16—25 ” ”	5 319	12.0	938	4.3	1 910	5.0	8 167	7.8
26—35 ” ”	5 602	12.6	399	1.8	4 897	12.9	10 898	10.4
36—45 ” ”	4 984	11.2	404	1.8	7 070	18.6	12 458	11.9
46—55 ” ”	4 239	9.5	493	2.2	6 207	16.3	10 939	10.5
56—65 ” ”	3 683	8.3	502	2.3	4 875	12.8	9 060	8.7
66—75 ” ”	5 014	11.3	942	4.3	6 738	17.7	12 694	12.2
76 v. tai vanhemmat — 76 år och däröver	5 641	12.7	1 355	6.1	4 305	11.3	11 301	10.8
Tuntematon ikä — Okänd ålder	911	2.1	502	2.3	1 077	2.9	2 490	2.4
Yhteensä — Summa	44 391	100.0	22 021	100.0	38 007	100.0	104 419	100.0

Kun otetaan huomioon, että ryhmään tuntematon ikä sisältyy 556 lasta, joista 160 oli laitoksissa olleita, 374 yksityishoidossa olleita ja 22 muussa muodossa avustettuja, käy edellä olevasta taulukosta selville, että laitoksissa hoidetuista on 16 vuotta nuorempia ollut 20.3 % ja 66 vuotta vanhempia avunsaajia 24.0 %. Yksityishoidossa olleista muodostavat 6—15-vuotisten lasten ikäryhmät melkein 2/3, 64.2 %, koko lukumäärästä. Muussa muodossa avustetuista esiintyy 36—45-vuotisten ikäryhmä lukuisimpana, 18.6 %, ja sen jälkeen 66—75-vuotisten, 17.7 %.

V. Understödstagarnas ålder.

Med hänsyn till åldern indelas de egentliga understödstagarna i tvänno huvudgrupper, nämligen understödstagare under 16 år och över 16 år. De förra utgjorde under ifrågavarande år 26 968 eller 25.8 % och de senare 77 451 eller 74.2 %.

Av hela antalet egentliga understödstagare voro år 1930:

Av samtliga understödstagare var sålunda ungefär hälften kvinnor över 16 år. Antalet personer av mankön över 16 år utgjorde något över 1/4 av hela antalet understödstagare.

Följande tabell utvisar understödstagarnas fördelning efter ålder och formen för understödet.

Da man tager i betraktande, att i gruppen okänd ålder ingå 556 barn, av vilka 160 varit intagna i anstalter, 374 utackorderade och 22 på annat sätt understödda, framgår av ovanstående tabell, att av de i anstalt värdade ha 20.3 % varit understödstagare i åldern under 16 år och 24.0 % i åldern över 66 år. Av de utackorderade bilda åldersgrupperna 6—15 års barn i det närmaste 2/3, 64.2 %, av hela antalet. Av de på annat sätt understödda framstår åldersgruppen 36—45 år såsom den talrikaste, 18.6 %, och därefter åldersgruppen 66—75 år, 17.7 %.

VI. Avunsaajain ammatti.

Varsinaisten 16 vuotta vanhempien avunsaajain ryhmitystä elinkeinon tai toimen mukaan osoittaa seuraava taulukko.

VI. Understödstagarnas yrke.

De egentliga understödstagarnas över 16 år fördelning efter näring eller syssla framgår av följande tabell.

Elinkeino tai toimi Näring eller syssla	Kaupungeissa Städer		Maalaiskunnissa Landskommuner		Koko maassa Hela landet	
	Luku Antal	% Kaupungeissa I % av understödstagarna i städerna	Luku Antal	% Maalaiskunnissa I % av understödstagarna i landskonn.	Luku Antal	% Värsin, 16 v. van- heimm. Avunsaajista I % av de egentl. understödstagarna öfver 16 år
Virkamiehiä ja vapaiden ammattien harjoittajia — Tjänstemän och idkare av fria yrken	292	1.2	158	0.3	450	0.6
Talonmistajia ja vuokraajia sekä palstatilallisia — Ägare och arrendatorer av lägenheter samt parcellägare	43	0.2	1 688	3.2	1 731	2.2
Torppareita — Torpare	9	(0.04)	1 550	2.9	1 559	2.0
Maataloustyöläisiä, jotka omistivat asuntonsa — Lantarbetare, vilka voro ägare av sin bostad	13	0.1	2 172	4.1	2 185	2.8
Maataloustyöläisiä, jotka eivät omistaneet asuntoaan — Lantarbetare, vilka icke voro ägare av sin bostad	62	0.2	19 475	36.6	19 537	25.2
Itsenäisiä liikkeenharjoittajia — Självständiga affärsidkare	746	3.1	960	1.8	1 706	2.2
Liikeapulaisia ja työnjohtajia — Affärsbiträden och arbetsledare	529	2.2	241	0.4	770	1.0
Tehdas- y. m. ammattityöläisiä — Fabriks- m. fl. yrkesarbetare	5 004	20.7	5 485	10.3	10 489	13.6
Muita työläisiä — Övriga arbetare	11 328	46.8	6 001	11.3	17 329	22.4
Merimiehiä ja kalastajia — Sjömän och fiskare	249	1.0	320	0.6	569	0.7
Yleisessä palveluksessa tai yksityisessä laitoksessa toimivaa palveluskuntaa — Betjände i allmän tjänst eller vid enskilda inrättningar	389	1.6	284	0.5	672	0.9
Yksityisten palvelijoita — Tjänare hos enskilda	2 541	10.5	3 448	6.5	5 989	7.7
Muun elinkeinon harjoittajia — Idkare av annan näring	389	1.6	314	0.6	703	0.9
Henkilöitä ilman varsinaista tai tunnettua elinkeinoa tai tointa — Personer utan egentlig eller känd näring eller syssla	2 621	10.8	11 141	20.9	13 762	17.8
Yhteensä — Summa	24 214	100.0	53 237	100.0	77 451	100.0

Avunsaajain ryhmityksestä elinkeinon tai toimen mukaan käy selville, että kaupungeissa oli tehdas- y. m. ammattityöläisiä 20.7 %, muita työläisiä 46.8 % sekä yksityisten palvelijoita 10.5 % avustetuista. Maalaiskunnissa taas oli avunsaajista torppareita ja maataloustyöläisiä 43.6 %, tehdas- y. m. ammattityöläisiä 10.3 % ja muita työläisiä 11.3 %. Suuren ryhmän muodostavat myös ne henkilöt, jotka olivat ilman varsinaista tai tunnettua elinkeinoa tai tointa, nimittäin kaupungeissa 10.8 % ja maalaiskunnissa 20.9 % avustetuista.

Av understödstagarnas fördelning efter näring eller syssla framgår, att i städerna utgjorde 20.7 % av de understödda fabriks- m. fl. yrkesarbetare, 46.8 % övriga arbetare samt 10.5 % tjänare hos enskilda. I landskommunerna åter voro 43.6 % av understödstagarna torpare och lantarbetare, 10.3 % fabriks- m. fl. yrkesarbetare och 11.3 % övriga arbetare. En stor grupp bildas även av de personer, som voro utan egentlig eller känd näring eller syssla, nämligen i städerna 10.8 % och i landskommunerna 20.9 % av de understödda.

tarpeen 15.0 %:lla kaikista avustetuista. Työnpuute, työriita ja muut syyt yhteensä ovat olleet avuntarpeen syynä 8.8 %:lla kaikista tapauksista. Huomattava on, että pula-aikaan liittyvän työttömyyden johdosta on työnpuutteen takia avustusta saaneiden luku kasvanut enemmän kuin kolminkertaiseksi edelliseen vuoteen verraten, joten tämän ryhmän osuus kaikista avunsaajista on noussut 2.0 %:sta 5.6 %:iin. Työttömyydestä johtuvan köyhäinhuoltoon turvautumisen laajuus ei kuitenkaan täydellisesti käy ilmi tähän ryhmään kuuluvien avunsaajien luvusta, koska työnpuute voi olla äärimmäisenä syynä silloinkin, kun syyksi on ilmoitettu esim. sairaus, perheen suurilukuisuus y. m. s. Eräissä tapauksissa ilmeisesti juuri työnpuute aiheuttaa sen, että sairauden sattua on turvauduttava köyhäinhuoltoon. Edelleen on taulukon mukaan 4.2 % avunsaajista laiskuuden, huolimattomuuden, juoppouden, irstaan elämän tai irtolaisuuden takia itse ollut syyppää köyhyyteensä tai aviopuolison laiskuuden, juoppouden, perheensä hylkäämisen tai vapausrajoituksen johdosta joutunut sellaiseen hätätilaan, että heidän on täytynyt pyytää köyhäinhuoltaja apua. — Verrattaessa kaupungeissa ja maaseudulla vallitsevia oloja käy selville, että vanhuudenhoikkous ja perheen lukuisuus ovat suhteellisesti useammin ilmaantuvat syyt köyhäinavun antoon maaseudulla kuin kaupungeissa, joissa taas asianlaita on päinvastainen, mitä tulee kivulloisuuteen, sairauteen, työnpuuteeseen ja työriitaan avustuksen myöntämisen syinä. Eri sukupuoliin nähden käy edelläolevasta taulukosta selville, että 2.8 % miespuolisista ja 1.5 % naispuolisista avunsaajista laiskuutensa, juoppoutensa, irstaan elämänsä ja irtolaisuutensa vuoksi itse ovat olleet syynä köyhyyteensä. Aviopuolison laiskuus, huolimattomuus, juoppous, irstas elämä, irtolaisuus ja perheensä hylkääminen oli avuntarpeen syynä 2.9 %:lla naispuolisista avunsaajista, kun vastaava prosenttiluku miespuolisiin avunsaajiin nähden oli vain 0.4. Naisista 6.1 % on saanut köyhäinapua avioliiton ulkopuolella syntyneiden lastensa elättämistä varten.

Miten 16 vuotta nuoremmat avunsaajat ryhmittyivät ensitiotojen perusteella avuntarpeen syyn mukaan, osoittaa seuraava taulukko.

att familjeförhållanden varit orsaken till understödsbehovet i fråga om 15.0 % av alla understödstagare. Arbetsbrist, arbetstvist och annan orsak ha tillsammans utgjort anledningen till understödsbehovet i 8.8 % av samtliga fall. Anmärkningsvärt är, att till följd av arbetslösheten, vilken sammanhänger med depressionstiden, antalet på grund av arbetsbrist understödda stigit till mer än det tredubbla jämfört med föregående år, så att denna grupps andel av samtliga understödstagare stigit från 2.0 % till 5.6 %. I vilken grad arbetslösheten föranlett anlitande av fattigvårdens hjälp, framgår dock icke till fullo av antalet understödda inom denna grupp, emedan arbetsbrist kan vara den primära orsaken till understödsbehovet även då som orsak uppgivits t. ex. sjukdom, familjens talrikhet m. m. I vissa fall är det uppenbart, att man just till följd av arbetsbrist varit vid sjukdomsfall tvungen att anlita fattigvårdens hjälp. Vidare ha enligt tabellen 4.2 % av understödstagarna på grund av lättja, håglöshet, dryckenskap, liderlighet eller lösdriveri själva varit orsaken till sin fattigdom eller på grund av mukens (anakens) lättja, dryckenskap övergivande av sin familj eller frihetsstraff råkat i en sådan belägenhet, att de varit tvungna att söka hjälp hos fattigvården. — En jämförelse mellan förhållandena i städerna och på landsbygden giver vid handen, att ålderdomssvaghet och familjens talrikhet äro på landsbygden jämförelsevis oftare uppträdande orsaker till beviljande av fattigunderstöd än i städerna, i vilka åter ett motsatt förhållande är rådande vad beträffar sjuklighet, sjukdom, arbetsbrist och arbetstvist såsom orsaker till understödsbehovet. Med hänsyn till de olika könen framgår av ovanstående tabell, att 2.8 % av de manliga och 1.5 % av de kvinnliga understödstagarna genom lättja, dryckenskap, liderlighet och lösdriveri själva förvällat sin fattigdom. Mukens lättja, håglöshet, dryckenskap, liderlighet, lösdriveri och övergivande av sin familj hade vällat understödsbehovet för 2.9 % av de kvinnliga understödstagarna, under det att motsvarande procenttal i fråga om manliga understödstagare var endast 0.4. Av kvinnorna ha 6.1 % erhållit fattigunderstöd för försörjning av sina utom äktenskap födda barn.

Huru understödstagarna under 16 år enligt primäruppgifterna gruppera sig efter orsaken till understödsbehovet, utvisar följande tabell.

Avuntarpeen syy Orsaken till understödsbehovet	Kaupungeissa Städer		Maalaiskunnissa Landskommuner		Koko maassa Hela landet	
	Luku Antal	%	Luku Antal	%	Luku Antal	%
Lapsen — Barnets — kivulloisuus, sairaus — sjuklighef, sjukdom	780	12.3	1 078	5.2	1 858	6.9
• • mielisairaus — sinnessjukdom	32	0.5	79	0.4	111	0.4
• • tylsämielisyyys — sinnesslöhet	42	0.7	222	1.1	264	1.0
• • sokeus — blindhet	6	0.1	21	0.1	27	0.1
• • kuurous — dövhet	9	0.1	71	0.3	80	0.3
• • raajarikkoisuus — vanförhet	17	0.3	122	0.6	139	0.5
Isän, äidin tai molempien vanhempien kuolema — Fa- derns, moderns eller bägge föräldrarnas död	1 414	22.4	5 987	29.0	7 401	27.4
työkyvyttömyys — arbetsoförmåga	88	1.4	994	4.8	1 082	4.0
sairaus — sjukdom	604	9.6	941	4.6	1 545	5.7
laiskuus, huolimattomuus — lättja, häglöshet	197	3.1	952	4.6	1 149	4.3
juoppous — dryckenskap	252	4.0	361	1.7	613	2.3
irstas elämä, irtolaisuus — liderlighet, lös- driveri	181	2.9	2 454	11.9	2 635	9.8
lapsensa hylkääminen — övergivande av sitt barn	625	9.9	2 766	13.4	3 391	12.6
vapausrangaistus — frihetsstraff	103	1.6	260	1.3	363	1.3
Perheen suurilukuisuus — Familjens talrikhet	389	6.1	2 999	14.5	3 388	12.6
Muu syy — Annan orsak	1 582	25.0	1 340	6.5	2 922	10.8
Yhteensä — Summa	6 321	100.0	20 647	100.0	26 968	100.0

Kuten edellä olevasta taulukosta käy selville, muodostivat isän, äidin tai molempain vanhempien kuolema 27.4 %, laiskuus, huolimattomuus, juoppous, irstas elämä, irtolaisuus, lapsensa hylkääminen ja vapausrangaistus kaikkiaan 30.3 % sekä perheen suurilukuisuus 12.6 % kaikista tapauksista. Lasten oma sairaus tai ruumiinvikaisuus oli avuntarpeen syynä vain 9.2 %:lla kaikista avustetuista lapsista. — Kaupunkien ja maaseudun olojen välillä näyttää olevan se erillisyys, ettei isän tai äidin kuolema yhtä usein kaupungeissa kuin maaseudulla ole antanut köyhinhoidolle aihetta ryhtyä jälkeen jääneitä lapsia auttamaan. Syynä siihen lienee osaltaan se, että leskeksi jääneillä naisilla on kaupungeissa suurempi mahdollisuus kuin maaseudulla työllään pitää huolta omasta toimeentulostaan ja lastensa elatuksesta.

Seuraavassa taulukossa esitetään aviosyntyisten ja aviottomien lasten ryhmitystä avuntarpeen syyän mukaan.

Såsom av tabellen framgår, bildade faderns, moderns eller båda föräldrarnas död 27.4 %, lättja, häglöshet, dryckenskap, liderlighet, lösdriveri, övergivande av sitt barn och frihetsstraff tillsammans 30.3 % samt familjens talrikhet 12.6 % av alla fall. Sjukdom eller kroppslite hos barnen själva var orsak till understödsbehovet för endast 9.2 % av samtliga understödda barn. — Mellan förhållandena i städerna och på landsbygden synes råda den olikheten, att faderns eller moderns död icke lika ofta i städerna som på landsbygden givit fattigvården anledning att skrida till bispringande av efterlämnade barn. Orsaken härtill torde delvis vara den, att änkor i städerna ha större möjlighet än änkor på landsbygden att genom arbete skaffa sig och sina barn utkomst.

I följande tabell angives, huru de inom och utom äktenskap födda barnen fördelade sig efter orsaken till understödsbehovet.

Avuntarpeen syy Orsaken till understödsbehovet	Aviosyntyiset lapset Barn av äkta börd		Avliottomat lapset Barn av oäkta börd	
	Luku Antal	%	Luku Antal	%
Lapsen — Barnets — kivullosuus, sairaus — sjuklighet, sjukdom ..	1 403	9.3	455	3.9
• • mielisairaus — sinnessjukdom	82	0.5	29	0.3
• • tylsämielisyyt — sinnesslöhet	142	0.9	122	1.0
• • sokeus — blindhet	13	0.1	14	0.1
• • kuurous — dövhet	63	0.4	17	0.2
• • raajarikkoisuus — vanförhet	107	0.7	32	0.3
Isän, äidin tai molempien vanhempien kuolema — Fäderns, moderns eller bägge föräldrarnas död	5 882	38.9	1 519	12.8
työkyvyttömyys — arbetsoförmåga	520	3.4	562	4.8
sairaus — sjukdom	940	6.2	605	5.1
laiskuus, huolimattomuus — lättja, häglöshet	481	3.2	668	5.6
juoppous — dryckenskap	555	3.7	58	0.5
irstas elämä, irtolaisuus — liderlighet, lösdriveri	229	1.5	2 406	20.3
lapsensa hylkääminen — övergivande av sitt barn	1 305	8.6	2 086	17.6
vapausrangaistus — frihetsstraff	240	1.6	123	1.0
Perheen suurilukuisuus — Familjens talrikhet	2 296	15.2	1 092	9.2
Muu syy — Annan orsak	871	5.8	2 051	17.3
Yhteensä — Summa	15 129	100.0	11 839	100.0

Tämä taulukko osoittaa, että syy, miksi lapset joutuvat köyhäinhoidon avustettaviksi, on sangen erilainen, riippuen niiden aviollisesta tai aviottomasta syntyperästä. Aviosyntyisistä lapsista on siten 38.0 % saanut avustusta sen vuoksi, että isä, äiti tai molemmat vanhemmat ovat kuolleet, kun vastaava luku aviottomiin lapsiin nähden oli vain 12.8 %. Sen sijaan on 44.0 %:lla aviottomista lapsista avuntarpeen syyksi ilmoitettu äidin irstas elämä, irtolaisuus, laiskuus, huolimattomuus, juoppous ja lapsensa hylkääminen.

VIII. Köyhäinhoidon kustannukset.

Köyhäinhoidon kustannukset niin hyvin koko maassa kuin eri lääneissä selviävät VIII taulusta, joka samalla osoittaa, kuinka paljon tuloja kunnallisella köyhäinhoidolla on ollut käytettävänä. Tulot samoin kuin menotkin on ilmoitettu siten, ettei tuloista ole vähennetty niitä kustannuksia, joita kunnilla on ollut niitä hankkiessaan, yhtä vähän kuin suoritetuista menoista on vähennetty niitä erä, jotka mahdollisesti ovat tulleet korvatuiksi tuloilla. Niin hyvin tulo- kuin menopuolella on otettu huomioon luonnossa ja työssä tehdyt suoritukset. Niiden arvo on ilmoitettu eri paikkakunnilla vallinneiden hintojen mukaan. Tuloina on otettu huomioon kaikki, mitä vuoden kuluessa köyhäinhoitoa varten on kannettu tai saatu, ja menoina kaikki, mitä köyhäinhoitotarkoituksiin on maksettu tai käytetty, katsomatta siihen, onko osa tuloja ja menoja aiheutunut jonkin muun vuoden köyhäinhoidosta.

Köyhäinhoito-yhdykskuntien menot jakautuivat vuonna 1930 eri menoryhmiin seuraavalla tavalla.

Den här tabell utvisar, att orsaken, varför barnen falla fattigvården till last, är ganska olika, beroende på deras äkta eller oäkta börd. Av de inom äktenskap födda barnen ha sålunda 38.0 % erhållit understöd på grund därav, att fädern, modern eller bägge föräldrarna varit döda, medan motsvarande tal, vad utom äktenskap födda barn beträffar, var blott 12.8 %. Däremot har såsom orsak till understödsbehovet för 44.0 % av de utom äktenskap födda barnen uppgivits moderns liderlighet, lösdriveri, lättja, häglöshet, dryckenskap och övergivande av sitt barn.

VIII. Kostnaderna för fattigvården.

Kostnaderna för fattigvården såväl i hela landet som i olika län framgå av tabell VIII, som tillika utvisar, huru stora inkomster den kommunala fattigvården haft till sitt förfogande. Inkomsterna liksom även utgifterna ha angivits sålunda, att från inkomsterna icke avdragits de kostnader, kommunen haft för anskaffandet av dem, lika litet som från de erlagda utgifterna minskats de belopp, som till äventyrs blivit ersatta genom inkomster. Såväl på utgifts- som inkomstsidan ha natura- och arbetsprestationer tagits i betraktande. Deras värde har uppgivits enligt på resp. orter gängso pris. Såsom inkomst har observerats allt, som under årets lopp uppburits eller erhållits för fattigvården, och såsom utgift allt, som utbetalats eller förbrukats för fattigvårdsändamål, oavsett om en del inkomster eller utgifter föranletts av fattigvården under något annat år.

Fattigvårdssamhällellenas utgifter fördelade sig på olika utgiftsposter under år 1930 på följande sätt.

	Kaupungeissa Städer		Maalaiskunnissa Landskommuner		Koko maassa Hela landet	
	Mk	%:na menosta % av utgif- terna	Mk	%:na menosta % av utgif- terna	Mk	%:na menosta % av utgif- terna
Hallinto ja valvonta — Förvaltning och tillsyn	6 582 218	5.7	4 199 361	1.9	10 781 579	3.2
Kunnalliskodit ja muut köyhäinhoito- ja lasten- suojelulautakuntien alai- set laitokset sekä niiden hoidokkaat — Kommunal- hem och övriga fattig- vårds- och barnskydds- nämnder underlydande an- stalter samt i dem intagna personer						
a) varsinaiset menot — egentliga fattigvårdsut- gifter	42 075 475	36.6	62 493 667	28.8	104 569 142	31.5
b) maatalousmenot — ut- gifter för lantbruk	4 115 098	3.6	26 929 388	12.4	31 044 486	9.4
Muulle paikkakunnalle kunnalliskotiin hoidettaviksi toi- mitetut — Utgifter för personer, som befordrats till kommunalhem å annan ort	4 380	(0.003)	1 131 420	0.5	1 135 800	0.3
Osundet piirimielisairaaloihin — Andel i distriktssinnes- sjukhus	2 416 582	2.1	9 125 782	4.2	11 542 364	3.5
Osundet työlaitoksiin — Andel i arbetsinrättning	534 156	0.5	2 270 428	1.0	2 804 584	0.8
Muissa laitoksissa olleet — I övriga anstalter intagna						
a) sairaaloissa ja paran- toloissa — i sjukhus och sanatorier	14 555 113	12.7	19 955 263	9.2	34 510 376	10.4
b) aistivalliskouluissa — i abnormskolor	339 806	0.3	537 713	0.2	877 519	0.3
c) muissa laitoksissa — i övriga anstalter	2 656 179	2.3	1 874 151	0.9	4 530 330	1.4
Yksityishoidossa olleet — Utackorderade	8 062 899	7.0	27 515 906	12.7	35 578 805	10.7
Muussa muodossa avustetut — På annat sätt understödda						
a) varsinaiset avunsaajat — egentliga understödstagare	27 653 366	24.0	39 453 955	18.2	67 107 321	20.2
b) muut avunsaajat — öv- riga understödstagare	1 907 372	1.7	6 293 693	2.9	8 201 065	2.5
Korvaus muille kunnille — Ersättning till andra kommuner	1 523 098	1.3	10 419 022	4.8	11 942 120	3.6
Muut menot — Övriga utgifter	2 559 347	2.2	4 886 391	2.3	7 445 738	2.2
Yhteensä — Summa	114 985 089	100.0	217 086 140	100.0	332 071 229	100.0

Edelliseen vuoteen verraten ovat köyhäin-
hoidon menot vuonna 1930 lisääntyneet kau-
pungeissa 16 861 214 mk eli 17.2 %, maalais-
kunnissa 13 788 751 mk eli 6.8 % ja koko
maassa 30 649 965 mk eli 10.2 %. Suurin on
menojen lisäys ollut muussa muodossa avustet-
tujen kohdalla; kaupungeissa on varsinaisten
avunsaajien saaman avustuksen määrä noussut
edelliseen vuoteen verraten noin 60.6 % ja mui-
den avunsaajien saama määrä yli 31.4 %; vastaa-
vat lisäykset ovat maaseudulla olleet huomaa-
tavasti vähäisemmät, 12.6 ja 17.8 %. Myös-
kin korvausmaksut muille kunnille ovat tuntu-
vasti nousseet. Köyhäinohoidon hallinto- ja val-
vontakustannukset ovat olleet suhteellisesti
kolme kertaa suuremmat kaupungeissa kuin
maalaiskunnissa.

Köyhäinohitoyhdyskuntien tulot jakautui-
vat samana vuonna eri tuloryhmiin seuraavalla
tavalla.

Jämfört med föregående år ha fattigvårdsut-
gifterna år 1930 ökat i städerna med 16 861 214
mk eller 17.2 %, i landskommunerna med
13 788 751 mk eller 6.8 % och i hela landet
med 30 649 965 mk eller 10.2 %. Störst har ut-
gifternas ökning varit för gruppen »på annat
sätt understödda»; i städerna har det av egent-
liga understödstagare erhållna beloppet stigit i
förhållande till föregående år med ungefär 60.6 %
och det av övriga understödstagare erhållna med
mera än 31.4 %; motsvarande ökningstal ha å
landsorten varit betydligt mindre, 12.6 och
17.8 %. Även ersättningarna till andra kommuner
har stigit i betydande grad. Kostnaderna för
fattigvårdens förvaltning och tillsyn äro förhål-
landevis tre gånger större i städerna än i lands-
kommunerna.

Fattigvårdssamhällellenas inkomster fördelade
sig under samma år på olika inkomstposter
som följer.

	Kaupungelissa Städer		Maalaiskunnissa Landskommuner		Koko maassa Hela landet	
	Mk	%:n tulosta av inkoms- terna	Mk	%:n tulosta av inkoms- terna	Mk	%:n tulosta av inkoms- terna
Kunnalliskodit ja muut köyhäinhoito- ja lasten- suojelulautakuntien alai- set laitokset — Kommu- nalhem och övriga fattig- vårds- och barnskydds- nämnder underlydande anstalter			a) kulutettujen omien tuotteiden arvo — vär- det av förbrukade egna alster			
	7 096 859	6.2	25 803 564	11.9	32 900 423	9.9
	2 374 384	2.1	6 837 290	3.2	9 211 674	2.8
			b) rahatuloja — penning- inkomster			
Kuolimpesämaksut — Bouppteckningsavgifter	354 798	0.3	952 939	0.4	1 307 737	0.4
	5 860 116	5.1	3 748 606	1.7	9 608 722	2.9
Korvaukset — Ersättning						
	6 772 179	5.9	10 075 063	4.7	16 847 242	5.1
	4 411 911	3.8	5 511 825	2.5	9 923 736	3.0
Muut kunnalta saadut varat — Övriga av kommunen erhällna medel	85 372 381	74.2	162 786 440	75.0	248 158 821	74.7
Lahjat — Gåvor	55 053	0.1	58 284 (0.03)		113 337	(0.03)
Muut tulot — Övriga inkomster	2 687 408	2.3	1 312 129	0.6	3 999 537	1.2
Yhteensä — Summa	114 985 089	100.0	217 086 140	100.0	332 071 229	100.0

Edellä olevassa taulukossa mainittuihin, valtiolta saatuihin korvauksiin nähden on huomattava, että tähän tuloryhmään sisältyy paitsi valtion korvattavia köyhäinhoitokustannuksia myös valtionapu sotaorpojen huoltamiseksi, joihin tarkoituksiin kysymyksessä olevan vuoden tulo- ja menoarvioon arviomäärärahoina oli otettu yhteensä 8 200 000 mk.

Kymmenvuotiskautena 1921—1930 köyhäin-
hoidon menot olivat eri vuosina:

Vuonna — År	Kaupungelissa Städer mk	Maalaiskunnissa Landskommuner mk	Koko maassa Hela landet mk
1921	36 341 642	97 602 152	133 943 794
1922	43 530 638	109 358 343	152 888 981
1923	53 961 446	116 604 528	170 565 974
1924	60 206 072	130 000 198	190 206 270
1925	69 130 395	144 631 413	213 761 808
1926	73 431 446	154 556 366	227 987 812
1927	77 182 764	173 007 895	250 190 659
1928	84 793 702	186 444 863	271 238 565
1929	98 123 875	203 297 389	301 421 264
1930	114 985 089	217 086 140	332 071 229

Kuten ylläolevasta näkyy, ovat köyhäin-
hoidon menot vuosi vuodelta nousseet.

Suurimmat absoluuttiset köyhäin-
hoidon menot olivat vuonna 1930 ensitetöiden mukaan seuraavissa kaupungeissa: Helsingissä 52 808 120 mk, niistä lastensuojelulautakunnan menot 15 539 470 mk, Turussa 11 291 053 mk, niistä lastensuojelulautakunnan menot 2 543 722 mk, Tampereella 10 859 392 mk, niistä lastensuojelulautakunnan

Beträffande de i ovanämnda tabell upptagna beloppen för ersättning av staten bör märkas, att i denna inkomstpost ingå utom kostnader för fattigvård, som bör ersättas av staten, även statsunderstöd för värden av krigsvärnlösa, för vilka ändamål uti inkomst- och utgifts-förlaget för ifrågavarande år som förslagsanslag hade upptagits ett belopp av inalles 8 200 000 mk.

Under tioårsperioden 1921—1930 utgjorde utgifterna för fattigvården:

Såsom av ovanstående framgår, ha fattigvårdens utgifter år för år stigit.

De största absoluta fattigvårdskostnaderna under år 1930 hade enligt primäruppgifterna följande städer: Helsingfors 52 808 120 mk, därav utgifter för barnskyddsnämnden 15 539 470 mk, Åbo 11 291 053 mk, därav utgifter för barnskyddsnämnden 2 543 722 mk, Tammerfors 10 859 392 mk, därav utgifter för barnskydds-

menot 3 380 795 mk, Viipurissa 8 506 117 mk, niistä lastensuojelulautakunnan menot 3 947 890 mk, Porissa 3 205 202 mk, niistä lastensuojelulautakunnan menot 1 084 238 mk ja Vaasassa 2 814 736 mk. Absoluuttisesti pienimmät nämä menot olivat Naantalissa 69 164 mk, Maarianhaminassa 87 476 mk ja Uudessakaarlepyyssä 125 418 mk.

Yli miljoonan markan kohosivat köyhäinhoidon menot 34 maalaiskunnassa, 500 000 markan ja miljoonan markan välillä ne vaihtelivat 128 kunnassa ja 200 000—500 000 markan välillä 160 maalaiskunnassa. Edellä mainittua pienimmät menot oli 232 kunnassa.

Jos köyhäinhoidon kustannukset kokonaisuudessaan jaetaan asukasluvulla sekä koko maassa että erikseen kaupungeissa ja maasodulla, tulee kustannuksia keskimäärin asukasta kohden:

	Kaupungeissa Städer mk	Maalaiskunnissa Landskommuner mk	Koko maassa Hela landet mk
Vuonna — År 1921	66	34	39
• 1922	79	38	45
• 1923	97	40	50
• 1924	103	45	54
• 1925	115	49	61
• 1926	121	52	64
• 1927	124	58	69
• 1928	133	63	75
• 1929	151	68	83
• 1930	173	73	91

Seuraava taulukko osoittaa köyhäinhoitoyhdyskuntien menojen jakaantumista keskimäärin asukasta kohden vuonna 1930 eri lääneissä sekä erikseen kaupungeissa ja maalaiskunnissa.

	Kaupungeissa Städer Mk	Maalaiskunnissa Landskommuner Mk	Koko maassa Hela landet Mk
Uudenmaan läänissä — Nylands län	214	104	161
Turun ja Porin läänissä — Åbo o. Björneborgs län	164	72	89
Ahvenanmaan maakunnassa — Landskapet Åland	52	28	29
Hämeen läänissä — Tavastehus län	173	91	107
Viipurin • — Viborgs län	143	64	75
Mikkelin • — S:t Michels län	124	88	90
Kuopion • — Kuopio län	110	91	92
Vaasan • — Vasa län	125	46	54
Oulun • — Uleåborgs län	130	66	72

Kuten edellä olosta näkyy, olivat köyhäinhoidon kustannukset vuonna 1930 väkilukuun verraten suurimmat Uudenmaan ja Hämeen

nämnden 3 380 795 mk, Viborg 8 506 117 mk, därav utgifter för barnskyddsnämnden 3 947 890 mk, Björneborg 3 205 202 mk, därav utgifter för barnskyddsnämnden 1 084 238 mk och Vasa 2 814 736 mk. Absolut taget voro dessa utgifter minst i följande av landets städer: Nådendal 69 164 mk, Mariehamn 87 476 mk och Nykarleby 125 418 mk.

Till över en miljon stego kostnaderna för fattigvården i 34 landskommuner, mellan 500 000 och en miljon mark utgjorde de i 128 kommuner och mellan 200 000—500 000 mark i 160 landskommuner. Mindre kostnader än de ovan nämnda hade 232 kommuner.

Vid fördelning av de totala kostnaderna för fattigvården på antalet invånare såväl i hela landet som särskilt i städerna och på landsbygden orhållas följande belopp i medeltal per invånare:

Följande tabell utvisar fördelningen av fattigvårdssamhällellens utgifter i medeltal per invånare under år 1930 i olika län samt särskilt för städer och landskommuner.

Såsom av ovanstående framgår, voro kostnaderna för fattigvården i förhållande till invånarantalet år 1930 störst i Nylands och Tavaste-

lääneissä, pienimmät taas Ahvenanmaan maakunnassa ja Vaasan läänissä.

Yksityisten kuntien köyhäinhuoltokustannusten määrät poikkeavat kuitenkin usein tuntuvasti näistä keskimääristä, joita laskettaessa on otettu huomioon köyhäinhoidon kaikki kustannukset eikä vain suoranaisia hoito-, elatus- ja avustuskustannuksia. Seuraavassa yhdistelmässä, josta näkyy keskekustannuksen määrä henkilöä kohden väestöstä eri *kaupungeissa* vuonna 1930, kaupungit on järjestetty alenevan määrän mukaan.

	Mk
Kemi	273
Jyväskylä	221
Helsinki — Helsingfors	219
Tampere — Tammerfors	196
Borgå — Porvoo	179
Pori — Björneborg	174
Turku — Åbo	170
Savonlinna — Nyslott	162
Joensuu	157
Viipuri — Viborg	151
Lovisa — Loviisa	148
Kotka	146
Hamina — Fredrikshamn	142
Lappeenranta — Villmanstrand	142
Hämeenlinna — Tavastehus	136
Raahe — Brahestad	135
Ekenäs — Tammisaari	134
Rauma — Raumo	127
Hangö — Hanko	125

Kaupaloissa kysymyksessä olevat keskekustannukset olivat seuraavat:

	Mk
Varkaus	219
Forssa	149
Hyvinkää	142
Haaga — Haga	141
Kerava	130
Lohja — Lojo	125
Valkeakoski	121
Karjaa — Karis	88
Salo	87
Riihimäki	84

Ylläolevia lukuja tarkastettaessa on kuitenkin otettava huomioon, että ne, kuten aikaisemmin on mainittu, tarkoittavat köyhäinhoidon kokonaisuusmenoja asukasta kohden. Näin ollen suuret maatalousmenot, joita tulopuolella vastaavat tulot maataloudesta, kohottavat köyhäinhoidon

hus län, minst åter i landskapet Åland och Vasa län.

I de enskilda kommunerna avvika likväl fattigvårdskostnaderna ofta kännbart från dessa medeltal, vid uträknandet av vilka beaktats fattigvårdens samtliga kostnader och icke blott de direkta utgifterna för vård, försörjning och understöd. I följande sammanställning, utvisande medelkostnaden per invånare i de olika *städerna* år 1930, äro städerna ordnade i avtagande serie efter medelkostnadens belopp.

	Mk
Gamlakarleby — Kokkola	124
Oulu — Uleåborg	114
Kajaani — Kajana	113
Tornio — Torneå	112
Vaasa — Vasa	110
Jakobstad — Pietarsaari	108
Kuopio	102
Kristinestad — Kristinankaupunki	101
Mikkeli — S:t Michel	101
Heinola	100
Naantali — Nådendal	100
Nykarleby — Uusikaarlepyy	98
Iisalmi — Idensalmi	97
Uusikaupunki — Nystad	97
Lahti	88
Sortavala — Sordavala	86
Käkisalmi — Keckholm	77
Kaskö — Kaskinen	72
Mariehamn — Maarianhamina	52

I *köpingarna* voro ifrågavarande medelkostnader följande:

	Mk
Kouvola	81
Vammala	79
Loimaa	77
Rovaniemi	67
Lahdenpohja	65
Grankulla	63
Koivisto — Björkö	48
Pieksämä	47
Nurmes	40

Vid granskning av ovanstående tal bör dock beaktas, att de, såsom tidigare nämnts, avse fattigvårdens totalutgifter per invånare. Sålunda höja stora utgifter för lantbruk, vilka motsvaras av inkomster av lantbruk på inkomstsidan, fattigvårdens totala kostnader, utan

kokonaismenoja, ilman että ne osoittaisivat köyhäinhoidon hoitokustannusten sanan varsinaisessa merkityksessä olevan vastaavasti suuria.

Köyhäinhuoltoyhdistysten suhteellisia menoja esittää seuraava taulukko, jossa kunnat on ryhmitetty asukasta kohden tulevien köyhäinhuolto-kustannusten suuruuden mukaan muutamiin pääluokkiin ja mainittu kuhunkin luokkaan kuuluvien kaupunki- ja maalaiskuntain lukumäärät, jälkimmäiset erikseen kussakin läänissä. Taulukon nähden on otettava huomioon, mitä edellä, (siv. 12), on sanottu köyhäinhuoltoyhdistysten luvusta, joka yhdistelmässä on 4 pienempi, kuin mitä se todellisuudessa on.

att fattigvårdens omvårdnadskostnader i ordets egentliga bemärkelse äro i motsvarande grad höga.

Fattigvårdssamhällellenas relativa utgifter framställas i följande tabell, i vilken kommunerna onligt storleken av fattigvårdskostnaderna per invånare grupperats i några huvudgrupper och antalet stads- och landskommuner i varje grupp angivits, de senare särskilt för varje län. Beträffande tabellen är att beakta, vad tidigare, (på sid. 12), sagts om antalet fattigvårdssamhällellenas, vilket i sammanställningen är 4 mindre än det i verkligheten är.

	Kuntien luku, joissa köyhäinhuolto-kustannukset asukasta kohden olivat						Yhteensä köyhäinhuoltoyhdistysten Summa fattigvårdssamhällellenas	100.0
	alle 20 mk:n (under 20 mk)	20—30 mk	40—50 mk	60—70 mk	80—90 mk	100—110 mk		
<i>Maalaiskuntia — Landskommuner</i>								
Uudenmaan läänissä — Nylands län	—	4	6	14	6	8	11	49
Turun ja Porin läänissä — Åbo och Björneborgs län	4	18	45	24	8	5	7	111
Ahvenanmaan maakunnassa — Landskapet Åland	6	9	—	—	—	—	—	15
Hämeen läänissä — Tavastehus län	—	2	10	18	15	4	13	62
Viipurin — Viborgs	3	12	23	22	6	1	2	69
Mikkelin — S:t Michels	—	—	6	10	7	4	3	30
Kuopion — Kuopio	—	1	7	10	17	7	8	50
Vaasan — Vasa	11	35	25	11	3	2	1	88
Oulun — Uleåborgs	1	17	24	19	9	1	5	76
Yhteensä maalaiskuntia — Summa landskommuner	25	98	146	128	71	32	50	550
<i>Kaupunkien — Städer</i>								
Yhteensä köyhäinhuoltoyhdistysten — Summa fattigvårdssamhällellenas	—	—	1	2	5	10	20	38
Prosentteina köyhäinhuoltoyhdistysten lukumäärästä — I procent av antalet fattigvårdssamhällellenas	4.3	16.7	25.0	22.1	12.9	7.1	11.9	100.0

Jos köyhäinhoidon kaikki menot jaetaan tasan kaikkien varsinaisten avunsaajain kesken, huomataan, että keskekustannus avunsaajaa kohden oli vuosina 1921—1930 maalaiskunnissa seuraava:

Vid jämn fördelning av de totala utgifterna på alla egentliga understödstagare framgår, att medelkostnaden per understödstagare under åren 1921—1930 utgjorde i landskommunerna:

	1921	1922	1923	1924	1925	1926	1927	1928	1929	1930
<i>Markkaa — Mark</i>										
Uudenmaan läänissä — Nylands län	1 533	1 611	1 817	2 106	2 184	2 256	2 853	3 186	3 343	3 228
Turun ja Porin läänissä — Åbo och Björneborgs län	1 265	1 425	1 567	1 640	1 900	1 971	2 610	2 777	2 814	2 792
Ahvenanmaalla — Åland	1 358	1 655	1 733	2 200	2 026	2 002	2 352	3 336	3 111	3 091
Hämeen läänissä — Tavastehus län	1 637	1 897	1 907	2 082	2 194	2 188	2 744	2 996	3 110	3 003
Viipurin — Viborgs	1 430	1 527	1 685	1 843	1 973	1 946	2 720	2 802	2 789	2 850
Mikkelin — S:t Michels	1 147	1 406	1 517	1 655	1 805	1 916	2 770	3 054	3 004	2 974
Kuopion — Kuopio	1 386	1 466	1 564	1 680	1 855	1 930	2 699	3 146	3 130	3 072
Vaasan — Vasa	1 326	1 485	1 549	1 716	1 846	1 938	2 519	2 810	2 889	2 817
Oulun — Uleåborgs	1 158	1 279	1 419	1 526	1 657	1 805	2 428	2 683	2 834	2 848
Koko maassa — Hela landet	1 367	1 514	1 630	1 777	1 926	1 987	2 664	2 898	2 974	2 938

Edelläoleva taulukko osoittaa, miten köyhäinhoidon keskikustannus avustettua henkilöä kohden on maalaiskunnissa ori lääneissä vuodesta vuoteen kasvanut aina vuoteen 1930 asti, jolloin keskikustannus edelliseen vuoteen verrattuna osoittaa pientä laskua. Tämä johtuu ilmeisesti siitä, että vuonna 1930 on muussa muodossa avustettujen luku kasvanut suhteellisesti enemmän kuin laitoksissa hoidettujen luku, ja koska jälkimmäisten aiheuttamat keskikustannukset avunsaajaa kohden ovat tuntuvasti suuremmat kuin edellisten, on yllä esitetty keskikustannus kaikkia varsinaisia avunsaajia kohden laskettuna, hieman laskettu. Näiden keskinäisten huomattavan suuri kohoaminen johtui aikuisempina vuosina osaltaan rahanarvon laskusta ja vuonna 1927 varsinaisten avunsaajien luvun tuntuvasta vähentymisestä, josta edellä jo on mainittu, samalla kuin köyhäinhoidon kustannukset ovat yhä lisääntyneet; tämän vuoksi vuoden 1927 suhdeluvut eivät ole täysin verrannollisia vastaaviin lukuihin edellisinä vuosina, jolloin varsinaisten avunsaajien avustuksen alarajana tilastossa oli 100 mk.

Jos köyhäinhoidon kustannukset *kaupungeissa* jaetaan tasan kaikkien avunsaajien kesken, saadaan kutakin avunsaajaa kohden seuraava keskikustannus:

	Mk
vuonna — år 1921	1 741
• 1922	2 052
• 1923	2 603
• 1924	2 691
• 1925	2 802

Korkeampien elinkustannusten ja laitoshoidon yleisyyden vuoksi köyhäinhoidon keskikustannus on melkoista suurempi kaupungeissa kuin maalaiskunnissa. Ylläolevat luvut osoittavat, että keskikustannusten muutokset vuodesta toiseen ovat olleet samansuuntaiset kaupungeissa ja maalaiskunnissa.

Keskikustannusten määrä vaihtelee suuresti eri köyhäinhoito-yhdyskunnissa, eri vuosina tuntuvasti samoissakin yhdyskunnissa, johtuen tavallisesti jostakin tilapäisestä suuremmasta menoerästä. Seuraavassa yhdistelmässä, josta näkyy keskikustannuksen määrä varsinaista avunsaajaa kohden eri kaupungeissa vuonna 1930, kaupungit on järjestetty alenevan määrän mukaan.

Tabollen utvisar, huru medelkostnaden för fattigvården per understödstagare på landsbygden i alla de olika länen är för år stigit, ända till år 1930, då medelkostnaden jämfört med föregående år utvisar en liten nedgång. Detta beror uppenbarligen därpå, att år 1930 antalet på annat sätt understödda relativt taget ökats mera än antalet i anstalter inlygnade, och då för de sistnämnda medelkostnaden per understödstagare är betydligt större än för de förstnämnda, har det ovan framställda medelkostnadalet, vilket uträknats på alla egentliga understödstagare, litet nedgått. Den avsevärda stegringen av dessa medeltal för de tidigare åren berodde till stor del på penningvärdets fall och år 1927 på den kända minskningen av antalet egentliga understödstagare, varom redan tidigare nämnts, och den ökning av kostnaderna för fattigvården; som samtidigt ägt rum; på grund härav äro proportionstalen för år 1927 ej fullt jämförbara med motsvarande tal för de föregående åren, då den undre gränsen för de egentliga understödstagarnas understöd i statistiken utgjorde 100 mk.

Vid jämn fördelning av fattigvårdskostnaderna i *städerna* på alla understödstagare erhålles följande medelkostnad per understödstagare:

	Mk
vuonna — år 1926	2 874
• 1927	3 430
• 1928	3 667
• 1929	3 826
• 1930	3 766

Till följd av de högre levnadskostnaderna och den allmänna förekomsten av anstaltsvård är medelkostnaden för fattigvården betydligt större i städerna än i landskommunerna. Ovanstående tal utvisa, att medelkostnadernas förändringar från år till år varit liknande i städerna och i landskommunerna.

Medelkostnadens belopp växlar i hög grad i olika fattigvårdssamhällen, under olika år kännbart även i samma samhällen, vanligen beroende på någon tillfällig större utgiftspost. I följande sammanställning, utvisande medelkostnadens belopp per egentlig understödstagare i de olika städerna år 1930, äro städerna ordnade i avtagande serie efter medelkostnadens belopp.

	Mk		Mk
Kemi	6 457	Turku — Åbo	3 567
Nykarleby — Uusikaarlepyy	6 271	Joensuu	3 503
Savonlinna — Nyslott	4 940	Vaasa — Vasa	3 471
Raahe — Brahestad	4 911	Rauma — Raumo	3 459
Borgå — Porvoo	4 590	Lappeenranta — Villmanstrand	3 457
Jyväskylä	4 537	Mikkeli — S:t Michel	3 415
Pori — Björneborg	4 521	Ekenäs — Tammisaari	3 301
Kajaani — Kajana	4 439	Kristinestad — Kristiinankaupunki	3 270
Kotka	4 369	Viipuri — Viborg	3 223
Hämeenlinna — Tavastehus	4 301	Oulu — Uleåborg	3 192
Tampere — Tammerfors	4 167	Camlakarleby — Kokkola	3 126
Tornio — Torneå	4 132	Jakobstad — Pietarsaari	3 008
Iisalmi — Idensalmi	4 089	Lahti	2 972
Sortavala — Sordavala	3 980	Kuopio	2 941
Lovisa — Loviisa	3 946	Mariehamn — Maarianhamina	2 916
Helsinki — Helsingfors	3 886	Heinola	2 733
Kaskö — Kaskinen	3 708	Uusikaupunki — Nystad	2 581
Käkisalmi — Kexholm	3 634	Hangö — Hanko	2 562
Hamina — Fredrikshamn	3 568	Naantali — Nådendal	2 562

Jos menosummat laitoksissa olleista, yksityishoidossa olleista ja muussa muodossa avustetuista jaetaan tasan avustettujen henkilöiden luvun mukaan, nähdään, että kutakin henkilöä kohden eri avustusryhmissä kaupungeissa ja maalaiskunnissa tulee keskimäärin seuraavat menomäärät:

Laitoksessa olleista — I anstalter värdade	4 094	4 424	4 303
Yksityishoidossa olleista — Utackorderade	2 605	1 454	1 616
Muussa muodossa avustetuista — I annan form understödda	2 481	1 469	1 766

Selitykseksi mainittakoon, että laitoksissa ja yksityishoidossa olleiden ryhmiin on edellä olevaan laskelmaan otettu nekin avustetut, jotka vain lyhyen ajan ovat olleet laitoksessa tai yksityishoidossa. — Yksityishoidossa olleisiin nähden kustannukset olivat suurimmat Uudenmaan läänissä ja Ahvenanmaan maakunnassa, nimittäin keskimäärin 2 363 mk ja 2 168 mk, sekä pienimmät Mikkelin ja Kuopion lääneissä, joissa nämä kustannukset avustettua kohden olivat keskimäärin 1 188 mk ja 1 245 mk. Muussa muodossa avustettuihin nähden kustannukset olivat suurimmat Uudenmaan ja Oulun lääneissä, nimittäin keskimäärin 2 703 mk ja 1 721 mk, sekä pienimmät Mikkelin ja Kuopion lääneissä, joissa nämä kustannukset avustettua kohden olivat keskimäärin 1 111 mk ja 1 363 mk.

Kunnalliskotien ja muiden köyhäinhuoltoalautakuntien ja lastensuojelulautakuntien alaisten laitosten menoja ja tuloja lääneittäin, erikseen kaupungeissa ja maalaiskunnissa, osoittaa taulu IX. Kiinteistöistä ja maataloudesta saa-

Fördelas utgiftssummorna för de i anstalter värdade, utackorderade och på annat sätt understödda jämnt på antalet understödda personer, finner man, att på varje person kommo inom de skilda understödsgrupperna i städerna och landskommunerna följande utgiftsbelopp:

Kaupungeissa I städerna mk	Maalaiskunnissa I landskommunerna mk	Koko maassa I hela landet mk
4 094	4 424	4 303
2 605	1 454	1 616
2 481	1 469	1 766

Som förklaring må nämnas, att till grupperna i anstalter värdade och utackorderade i ovanstående sammanställning hänförs även de understödstagare, som endast under en kort tid varit intagna i anstalter eller utackorderade. — I fråga om de utackorderade voro kostnaderna störst i Nylands län och i landskapet Åland, nämligen i medeltal 2 363 mk och 2 168 mk, samt minst i S:t Michels och i Kuopio län, i vilka dessa kostnader i medeltal utgjorde 1 188 mk och 1 245 mk. Utgifterna för i annan form understödda voro störst i Nylands och Uleåborgs län, nämligen i medeltal 2 703 mk och 1 721 mk, samt lägst i S:t Michels och Kuopio län, i vilka utgifterna per understödstagare utgjorde i medeltal 1 111 mk och 1 363 mk.

Kommunalhemmens och övriga fattigvårdsnämnder och barnskyddsnämnder underlydande anstalters utgifter och inkomster framgå länsvis, särskilt för städer och landskommuner, av tabell IX. Inkomster av fastighet och lantbruk

tuja tuloja on ollut 35 659 315 mk, siitä 29 415 540 mk eli 82.5 % luonnossa, sekä käsityöstä ja muusta maatalouteen kuulumattomasta työstä 1 739 180 mk eli 4.1 % tulojen kokonaissummasta, 42 112 097 mk:sta. Erinäisissä kunnissa kunnalliskodin maatalous on järjestetty kokonaan erilleen köyhäinhoidon yhteydestä eri kirjanpitoineen.

Kunnalliskotien ja muiden köyhäinhoitolautakuntien ja lastensuojelulautakuntien alaisten laitosten menoja osoittavat seuraavat luvut.

	Kaupungeissa Städer Mk	Maalais- kunnissa Lands- kommuner Mk	Koko maassa Hela landet Mk
Kunnalliskodit — Kommunalhem	28 927 352	79 827 068	108 754 420
Lastenkodit — Barnhem	14 351 742	9 595 157	23 946 899
Työlaitokset — Arbetsinrättningar	1 375 392		1 375 392
Köyhäinmajat — Fattighärbärgen		830	830
Muut laitokset — Övriga fattigvårdsanstalter	1 536 087		1 536 087
Yhteensä — Summa	46 190 573	89 423 055	135 613 628

Edelliseen vuoteen verraten ovat kunnalliskotien menot lisääntyneet kaupungeissa 1 088 207 mk, maalaiskunnissa 1 769 923 mk ja koko maassa 2 858 130 mk sekä lastenkotien menot kaupungeissa 715 014 mk, maalaiskunnissa vähentyneet 566 695 mk ja koko maassa lisääntyneet 148 319 mk.

Työlaitosten menoihin nähden on otettava huomioon, että edellä oleva luku tarkoittaa Helsingin kaupungin työlaitosta. Tampereen työlaitoksen menoista puuttuu tietoja, koska sillä kunnalliskodin osastona ei ole itsenäistä taloutta, samoin kuntien yhteisten työlaitosten kustannuksista, jotka kutakin niitä kannattamaan liittynyt kuntaa kohden käyvät selville VIII taulusta; lisäksi X taulussa on tietoja eri työlaitosten taloudesta.

Kunnalliskotien menot jakaantuivat eri menoryhmiin seuraavasti:

	Kaupungeissa Städer Mk	Maalaiskunnissa Landskommuner Mk	Koko maassa Hela landet Mk
Maatalous — Lantbruk	2 232 927	25 055 672	27 288 599
Rakennusten kunnossapito ja palovakuutus — Underhåll och brandförsäkring av byggnader	705 010	4 862 032	5 567 042
Talon ja maan vuokra — Lega för hus och gård	4 389 403	233 477	4 622 880
Työaineet ja työkalut — Arbetsmaterial och arbetsverktyg	778 018	1 330 292	2 108 310
Palkkaus — Avlöning	5 375 792	6 448 069	11 823 861
Ravinto — Kost	8 547 866	27 462 319	36 010 185
Vaattetus — Beklädnad	1 066 008	3 915 893	4 981 901
Lämmitys ja valaistus — Värme och lyse	2 591 427	5 958 839	8 550 266
Sairashoito — Sjukvård	682 299	1 676 640	2 358 939
Muut menot — Övriga utgifter	2 558 602	2 883 835	5 442 437
Yhteensä — Summa	28 927 352	79 827 068	108 754 420

ha funnits till ett belopp av 35 659 315 mk, därav 29 415 540 mk eller 82.5 % in natura, samt av hantverk och annat till lantbruket icke hänförligt arbete 1 739 180 mk eller 4.1 % av inkomsternas totalbelopp, 42 112 097 mk. I vissa kommuner är kommunalhemmens lantbruk helt och hållet avskilt från gemenskapen med fattigvården och har särskild bokföring.

Kommunalhemmens och övriga fattigvårdsnämnder och barnskyddsnämnder underlydande anstalters utgifter belysas av följande tal.

Jämfört med föregående år ha kommunalhemmens utgifter ökats i städerna med 1 088 207 mk, i landskommunerna med 1 769 923 mk och i hela landet med 2 858 130 mk samt barnhemmens utgifter i städerna med 715 014 mk, i landskommunerna minskats med 566 695 mk och i hela landet ökats med 148 319 mk.

Beträffande utgifterna för arbetsinrättningar är att märka, att ovanstående tal avser Helsingörs stads arbetsinrättning. För Tammerfors arbetsinrättning saknas uppgifter, enär densamma såsom varande en avdelning av kommunalhemmet ej har självständig ekonomi, likaså om kostnaderna för kommunernas gemensamma arbetsinrättningar, vilka kostnader för envar av de kommuner, som sammanslutit sig för att underhålla dem, framgå av tabell VIII; dessutom meddelas i tabell X uppgifter om de olika arbetsinrättningarnas ekonomi.

Kommunalhemmens utgifter fördela sig på olika utgiftsposter på följande sätt:

Menoryhmät maatalous, rakennusten kunnossapito ja palovakuutus, talon ja maan vuokra, työaineet ja työkalut sekä palkkaus muodostavat yhdistettyinä 47.3 %, kun taas ryhmät ravinto, vaatetus, lämmitys ja valaistus, sairashoito ja muut menot ovat yhteensä 52.7 % kunnalliskotien kaikista menoista. Maatalousmenoihin nähden on otettava huomioon, että maan kunnalliskodeista 259:n yhteydessä on ilmoitettu olevan maanviljelystä. Näistä kunnalliskodeista on kaupunkien kunnalliskoteja 28 ja maalaiskuntien 231.

Verrattaessa niitä tietoja, joita on annettu kunnalliskotien kokonaismenoista ja kunnalliskotien hoidokkaiden hoitopäivien lukumäärästä, käy selville, että hoidokkaan kustannukset hoitopäivää kohden olivat keskimäärin kaupungeissa 23 mk, maalaiskunnissa 16 mk ja koko maassa 17 mk. Suurimmat nämä kustannukset olivat Ahvenanmaan maakunnassa sekä Uudenmaan ja Oulun lääneissä, nimittäin keskimäärin 19 mk kummassakin, sekä pienimmät Mikkelin ja Vaasan lääneissä, 15 mk.

Utgiftsposterna lantbruk, underhåll och brandförsäkring av byggnader, lega för hus och gård, arbetsmaterial och arbetsverktyg samt avlöning bilda sammanlagt 47.3 %, under det att föda, beklädnad, värme och lyse, sjukvård och övriga utgifter utgöra tillsammans 52.7 % av kommunalhemmens samtliga utgifter. Beträffande lantbruksutgifterna bör man taga i betraktande, att av landets kommunalhem 259 uppgivits hava jordbruk. Av dessa kommunalhem tillhöra 28 städerna och 231 landskommunerna.

Vid jämförelse av de uppgifter, som avgivits om totalutgifterna för kommunalhemmen, med antalet värddagar för kommunalhemmens interner framgår, att kostnaden per värddag uppgick i medeltal i städerna till 23 mk, i landskommunerna till 16 mk och i hela landet till 17 mk. Störst var denna kostnad i landskapet Åland samt i Nylands och Uleåborgs län, nämligen i medeltal 19 mk i vardera, samt minst i S:t Michels och Vasa län, 15 mk.

Résumé.

Au point de vue de l'assistance publique réglée par la loi, la Finlande était divisée en 592 districts d'assistance publique, dont 38 comprenant chacun une commune urbaine. Il existait une Commission spéciale d'assistance publique dans toutes les villes et dans 442 districts ruraux.

Il y avait 457 établissements d'assistance publique, dont voici la spécification:

	Villes	Communes rurales	Ensemble du pays
Hospices des pauvres	35	290	325
Asiles pour les indigents	—	2	2
Ouvroirs	2	8	10
Asiles pour enfants	28	90	118
Autres	2	—	2

Parmi les hospices, le nombre suivant avait une section spéciale:

	Villes	Communes rurales	Ensemble du pays
Pour les enfants	8	14	22
• • aliénés	18	149	167
• • autres malades	19	129	148

Nombre d'assistés proprement dits, en 1930:

	Villes	Communes rurales	Ensemble du pays
Hommes	8 913	20 207	29 120
Femmes	15 301	33 030	48 331
Enfants	6 321	20 647	26 968
Total	30 535	73 884	104 419

A la fin de 1930, les personnes assistées formaient 2.55 % de la population totale du pays, soit 4.59 % de la population des villes et 2.47 % de celle des campagnes. — Pour les années précédentes, la proportion est indiquée par les chiffres suivants: en 1921, 2.71%; en 1922, 2.72 %; en 1923, 2.69 %; en 1924, 2.73 %; en 1925, 2.83 %; en 1926, 2.90 %; en 1927, 2.43 %; en 1928, 2.42 % et en 1929, 2.59 % de la population totale.

Outre les assistés mentionnés plus haut, il a été accordé à 38 261 autres personnes (17 488 hommes, 17 730 femmes, 3 043 enfants) un secours occasionnel inférieur à 500 marcs. Le nombre total des personnes assistées se trouve ainsi porté à 142 680; soit 3.90 % de la population. Le total des personnes apparentées aux assistés, et indirectement secourues par leur participation à l'assistance accordée à ceux-ci, s'élevait à 48 990, dont 572 maris, 6 483 femmes mariées et 41 935 enfants. La somme totale des personnes ayant participé directement ou indirectement aux secours de l'Assistance publique s'élève donc à 191 670, soit 5.2 % de la population du pays.

Sous le rapport de l'âge et de la forme de l'assistance reçue, les assistés proprement dits se répartissent comme il suit:

Age	Internés dans des établissements d'assistance		Mis en pension		Assistés autrement		Total	
	Nombre	%	Nombre	%	Nombre	%	Nombre	%
Au-dessous de 6 ans	2 517	5.7	2 355	10.7	107	0.3	4 979	4.8
de 6 à 10 ans	2 706	6.1	5 616	25.5	216	0.6	8 538	8.2
• 11 à 15 •	3 775	8.5	8 515	38.7	605	1.6	12 895	12.3
• 16 à 25 •	5 319	12.0	938	4.3	1 910	5.0	8 167	7.8
• 26 à 35 •	5 602	12.6	399	1.8	4 897	12.9	10 898	10.4
• 36 à 45 •	4 984	11.2	404	1.8	7 070	18.6	12 458	11.9
• 46 à 55 •	4 239	9.5	493	2.2	6 207	16.3	10 939	10.5
• 56 à 65 •	3 683	8.3	502	2.3	4 875	12.8	9 060	8.7
• 66 à 75 •	5 014	11.3	942	4.3	6 738	17.7	12 694	12.2
76 ans et au-dessus	5 641	12.7	1 355	6.1	4 305	11.3	-11 301	10.8
Age inconnu	911	2.1	502	2.3	1 077	2.9	2 490	2.4
Total	44 391	100.0	22 021	100.0	38 007	100.0	104 419	100.0

Le tableau suivant montrera le groupement des assistés proprement dits âgés de plus de 16 ans, par métier ou occupation:

Métier ou profession	Villes		Communes rurales		Total	
	Nombre	%	Nombre	%	Nombre	%
Fonction publique, profession libérale	292	1.2	158	0.3	450	0.6
Propriétaires et fermiers	43	0.2	1 688	3.2	1 731	2.2
Petits fermiers des storgs	9	(0.04)	1 550	2.9	1 559	2.0
Travailleurs agricoles propriétaires de leur logis	13	0.1	2 172	4.1	2 185	2.8
• non propriétaires de leur logis	62	0.2	19 475	36.6	19 537	25.2
Commerçants	746	3.1	960	1.8	1 706	2.2
Commis, contre-maitres	529	2.2	241	0.4	770	1.0
Ouvriers d'usine ou professionnels	5 004	20.7	5 485	10.3	10 489	13.6
Autres ouvriers	11 328	46.8	6 001	11.3	17 329	22.4
Marins, pêcheurs	249	1.0	320	0.6	569	0.7
Employés subalternes des services publics ou d'établissements privés	388	1.6	284	0.5	672	0.9
Domestiques au service des personnes privées	2 541	10.5	3 448	6.5	5 989	7.7
Autres professions ou métiers	389	1.6	314	0.6	703	0.9
Sans métier proprement dit, métier inconnu	2 621	10.8	11 141	20.9	13 762	17.8
Total	24 214	100.0	53 237	100.0	77 451	100.0

Les causes ayant rendu l'assistance nécessaire se présentent de la manière suivante, pour ce qui concerne les assistés proprement dits âgés de plus de 16 ans:

Cause ayant nécessité l'assistance	Villes		Communes rurales		Hommes		Femmes		Total	
	Nombre	%	Nombre	%	Nombre	%	Nombre	%	Nombre	%
Faiblesse sénile	3 793	15.7	14 895	28.0	5 211	17.9	13 477	27.9	18 688	24.1
Mauvaise santé, maladie	9 456	39.1	13 553	25.4	9 815	33.7	13 194	27.3	23 009	29.7
Aliénation	3 044	12.6	6 647	12.5	4 646	16.0	5 045	10.4	9 691	12.5
Hébétément	317	1.3	2 827	5.3	1 423	4.9	1 721	3.5	3 144	4.1
Cécité	171	0.7	1 064	2.0	486	1.7	749	1.5	1 235	1.6
Surdité	49	0.2	317	0.6	157	0.5	209	0.4	366	0.5
Infirmité	172	0.7	1 137	2.1	683	2.3	626	1.3	1 309	1.7
Paresse, incurie	55	0.2	441	0.8	366	1.3	130	0.3	496	0.6
Ivrognerie	152	0.6	269	0.5	365	1.3	56	0.1	421	0.6
Mœurs licencieuses, vagabondage	46	0.2	539	1.0	65	0.2	520	1.1	585	0.8
Mauvaise condition de l'époux ou de l'épouse:										
Incapacité de travailler	54	0.2	257	0.5	103	0.3	208	0.4	311	0.4
Paresse, incurie	17	0.1	68	0.1	22	0.1	63	0.1	85	0.1
Ivrognerie	45	0.2	63	0.1	15	0.1	93	0.2	108	0.1
Mœurs licencieuses, vagabondage	2 (0.01)		29	0.1	3 (0.01)		28	0.1	31 (0.04)	
Abandonnement de la famille ..	532	2.2	724	1.4	65	0.2	1 191	2.5	1 256	1.6
Emprisonnement	61	0.2	214	0.4	—	—	275	0.6	275	0.4
Décès	507	2.1	2 112	4.0	73	0.2	2 546	5.3	2 619	3.4
Famille trop nombreuse	538	2.2	3 505	6.6	1 471	5.0	2 572	5.3	4 043	5.2
Frais de subsistance d'un enfant illégitime	668	2.8	2 286	4.3	20	0.1	2 934	6.1	2 954	3.8
Chômage, différends entre patrons et ouvriers	3 071	12.7	1 244	2.3	3 058	10.5	1 257	2.6	4 315	5.6
Autres	1 464	6.0	1 046	2.0	1 073	3.7	1 437	3.0	2 510	3.2
Total	24 214	100.0	53 237	100.0	29 120	100.0	48 331	100.0	77 451	100.0

En 1920, les dépenses des districts d'assistance publique avaient été de 108 854 291 marcs finlandais; en 1929, elles furent de 301 421 264 marcs, et en 1930 elles s'élevèrent à 332 071 229 marcs. En comparant ces chiffres, il convient de tenir compte de la baisse sensible qu'ont éprouvée les monnaies finlandaises après 1920.

La répartition des dépenses de l'exercice 1930, ressort du tableau ci-dessous:

	Marses (ml.)	%
Administration et surveillance	10 781 579	3.2
Hospices des pauvres et autres établissements subordonnés aux Commissions de l'Assistance publique:		
a) Frais d'assistance proprement dits	104 569 142	31.5
b) Dépenses d'agriculture	31 044 486	9.4
Dépenses pour personnes envoyées aux hospices dans d'autres localités	1 135 800	0.3
Participation à l'asile d'aliénés	11 542 364	3.5
Participation à l'ouvroir	2 804 584	0.8
Internes d'autres établissements		
a) Hôpitaux et sanatoriums	34 510 376	10.4
b) Ecoles pour anormaux	877 519	0.3
c) Autres établissements	4 530 330	1.4
Mis en pension chez des particuliers	35 578 805	10.7
Assistés autrement		
a) Assistés proprement dits	67 107 321	20.2
b) Autres	8 201 065	2.5
Remboursement à d'autres communes	11 942 120	3.6
Autres dépenses	7 445 738	2.2
Total	332 071 229	100.0

Les dépenses des hospices des pauvres s'élevèrent pour cet exercice à 108 754 420 marcs finl. — Les plus grands articles de ce compte étaient les suivants: nourriture, 36 010 185 marcs, soit 33.1 %; frais d'agriculture, de chauffage et d'éclairage, total 35 838 865 marcs, soit 33.0 % de la somme totale des dépenses.

Tableaux.

I. Organisation de l'assistance publique; établissements et personnel subordonnés aux Commissions de l'Assistance publique et aux Commissions pour la protection de l'enfance, en 1930.

- Col. 1. Département.
Kaupungit — Städer — Villes.
Maalaiskunnat — Landskommuner — Communes rurales.
Koko maa — Hela landet — Ensemble du pays.
- Col. 2. Nombre de districts d'assistance publique.
- Col. 3—8. Districts d'assistance publique ayant
- Col. 3. une Commission spéciale.
Col. 4. une Commission spéciale pour la protection de l'enfance.
Col. 5. une Direction spéciale pour l'hospice.
Col. 6. une Direction spéciale pour l'asile des enfants.
Col. 7. des fonctionnaires rétribués.
Col. 8. des fonctionnaires non rétribués.
- Col. 9—16. Etablissements d'assistance publique.
Col. 9—12. Hospices.
Col. 9. Nombre total.
Col. 10—12. Pourvus d'une section spéciale pour
Col. 10. enfants.
Col. 11. aliénés.
Col. 12. autres malades.
Col. 13. Asiles de logement pour les indigents.
Col. 14. Ouvroirs.
Col. 15. Asiles pour enfants.
Col. 16. Autres.
- Col. 17—20. Fonctionnaires et personnel.
Col. 17. Fonctionnaires rétribués.
Col. 18. Fonctionnaires non rétribués.
Col. 19. Domestiques.
Col. 20. Total.

II. Les assistés, par genres d'assistance reçue, en 1930.

- Col. 1. Voir tableau I col. 1.
- Col. 2—21. Directement assistés.
Miehiä — Män — Hommes;
Naisia — Kvinnor — Femmes;
Lapsia — Barn — Enfants;
Yhteensä — Summa — Total.
- Col. 2—5. Reçus dans un établissement d'assistance.
- Col. 6—9. Mis en pension chez des particuliers.
- Col. 10—17. Autrement assistés.
Col. 10—13. pour une somme de 500 mes au moins.
Col. 14—17. pour une somme inférieure à 500 mes.
- Col. 18—21. Total.
- Col. 22—25. Participant indirectement à l'assistance spécifiée col. 10—13.
Col. 22. Maris.
Col. 23. Femmes mariées.
Col. 24. Enfants.
Col. 25. Total.
- Col. 26—29. Nés en d'autres lieux.
- Col. 30—33. Assistés ayant droit d'indigénat dans d'autres communes.

III. Internes entretenus dans les établissements subordonnés aux Commissions d'assistance publique et aux Commissions pour la protection de l'enfance, par genres d'établissements, en 1930.

- Col. 1. Voir tableau I col. 1.
- Col. 2—7. Hospices.
Col. 2—6. Nombre des
Col. 2. Hommes.
Col. 3. Femmes.
Col. 4. Garçons.
Col. 5. Filles.
Col. 6. Total.

Col. 7. Nombre de journées d'assistance.

Col. 8—11. Asiles pour enfants.
Col. 8 = 4; col. 9 = 5; col. 10 = 6; col. 11 = 7.

Col. 12—16. Ensemble.
Col. 12 = 2; col. 13 = 3; col. 14 = 4; col. 15 = 5; col. 16 = 6.

IV. Assistés proprement dits âgés de plus de 16 ans, par état civil, en 1930.

Col. 1. Voir tableau I col. 1.

Col. 2—4. Non mariés.
Col. 2. Hommes.
Col. 3—4. Femmes.
Col. 3. Total.
Col. 4. Dont entretenant leur propre enfant.

Col. 5—8. Mariés.
Col. 5—6 = 2; col. 5 = 3.
Col. 6. Abandonnés par leurs femmes.
Col. 7—8 = 3—4; col. 7 = 3.
Col. 8. Abandonnées par leurs maris.

Col. 9—10. Veufs et veuves.
Col. 9 = 2; col. 10 = 3—4.

Col. 11—12. Divorcés.
Col. 11 = 2; col. 12 = 3—4.

Col. 13—14. Etat civil inconnu.
Col. 13 = 2; col. 14 = 3—4.

Col. 15—16. = col. 3; col. 15 = 2; col. 16 = 3—4.

V. Assistés proprement dits âgés de moins de 16 ans, par naissance légitime ou illégitime, en 1930.

Col. 1. Voir tab. I col. 1.

Col. 2—7. Enfants légitimes.
Col. 2. Les deux parents étaient en vie.
Col. 3. Père vivant, mère morte.
Col. 4. Mère vivante, père mort.
Col. 5. Orphelins des deux parents.
Col. 6. Parents inconnus.
Col. 7. Total.

Col. 8—15. Enfants naturels.
Col. 8 = col. 2; col. 9 = col. 4.
Col. 10. Mère vivante, père inconnu.

Col. 11 = col. 3.
Col. 12. Mère morte, père inconnu.
Col. 13 = col. 5.
Col. 14. = col. 6.
Col. 15. Total.
Col. 16. Somme totale.

VI. Assistés proprement dits âgés de plus de 16 ans, par causes ayant nécessité l'assistance, en 1930.

Col. 1. Cause ayant nécessité l'assistance:

- 1) Faiblesse sénile.
- 2) Mauvaise santé, maladie.
- 3) Aliénation.
- 4) Hébétement.
- 5) Cécité.
- 6) Surdité.
- 7) Infirmité.
- 8) Paresse, incurie.
- 9) Ivrognerie.
- 10) Mœurs licencieuses, vagabondage.
- 11) Mauvaise condition de l'époux ou de l'épouse: Incapacité de travailler. Paresse, incurie. Ivrognerie. Mœurs licencieuses, vagabondage. Abandonnement de la famille. Emprisonnement. Décès.
- 12) Famille trop nombreuse.
- 13) Frais de subsistance d'un enfant illégitime.
- 14) Chômage, différends entre patrons et ouvriers.
- 15) Autres.

Yhteensä — Summa — Total.

Les col. 2—5, 6—9 etc. donnent les noms des divers départements.

Kaupungit — Städer — Villes; Maalaiskunnat — Landskommuner — Communes rurales.

Koko maa — Hela landet — Ensemble du pays.

Miehiä — Män — Hommes.

Naisia — Kvinnor — Femmes.

VII. Assistés proprement dits âgés de moins de 16 ans, par causes ayant nécessité l'assistance, en 1930.

A. = tableau V col. 2—7.

B. = " " " " 8—15.

Pour les rubriques voir le tabl. VI.

A. Col. 1. Causes ayant nécessité l'assistance.	Col. 9—11. Internes d'autres établissements.
a) Les parents étaient en vie.	Col. 9. Hôpitaux et sanatoriums.
b) Père vivant, mère morte.	Col. 10. Institutions d'instruction pour infirmes ou aliénés.
c) Mère vivante, père mort.	Col. 11. Autres établissements.
d) Orphelins des deux parents.	Col. 12. Mis en pension chez des particuliers.
B. Col. 1. = A. col. 1.	Col. 13—14. Autrement assistés.
a) Mère vivante.	Col. 13. Assistés proprement dits.
b) Mère morte.	Col. 14. Autres.
Etat de l'enfant:	Col. 15. Remboursements à d'autres communes.
mauvaise santé, maladie	Col. 16. Autres dépenses.
aliénation	Col. 17. Total.
hébétément	Col. 18. Nouvelles constructions, immeubles acquis.
cécité	Col. 19—20. Emprunts contractés pour pourvoir au service de l'Assistance publique.
surdité	Col. 19. Amortissements payés.
infirmité	Col. 20. Rentes.
Etat du père, de la mère ou des deux parents	Col. 21 = Col. 1.
(B. état de la mère):	Col. 22—31. Recettes.
incapacité de travailler	Col. 22—23. Hospice des pauvres et autres établissements subordonnés aux Commissions de l'Assistance publique.
maladie	Col. 22. Valeur des articles produits dans les établissements et qui y ont été utilisés.
paresse, incurie	Col. 23. Recettes en espèces comptant.
ivrognerie	Col. 24. Droits sur l'inventaire des successions.
moeurs licencieuses	Col. 25—27. Remboursements.
abandonnement de l'enfant	Col. 25. Par l'Etat.
emprisonnement	Col. 26. Par d'autres communes.
Famille trop nombreux.	Col. 27. Par des personnes privées.
Autres.	Col. 28. Autres recettes accordées par la commune.
Yhteensä — Summa — Total.	Col. 29. Dons.
	Col. 30. Autres recettes.
	Col. 31. Total.
	Col. 32. Emprunts contractés en faveur du service de l'Assistance publique.

VIII. Dépenses et recettes des districts d'assistance; achats d'immeubles et emprunts des communes en faveur du service de l'Assistance publique, en 1930.

Col. 1. Voir tableau I col. 1.	
Col. 2—17. Dépenses.	
Col. 2. Administration et surveillance.	
Col. 3—4. Hospice des pauvres et autres établissements subordonnés aux Commissions de l'Assistance publique et aux Commissions pour la protection de l'enfance. Personnes qui y sont internées.	
Col. 3. Frais d'assistance proprement dits.	
Col. 4. Dépenses d'agriculture.	
Col. 5. Dépenses pour personnes envoyées aux hospices dans d'autres localités.	
Col. 6. Participation à l'hospice commun.	
Col. 7. Participation à l'asile d'aliénés.	
Col. 8. Participation à l'ou-	Col. 32.
voir.	Emprunts contractés en faveur du service de l'Assistance publique.

IX. Dépenses et recettes pour l'hospice des pauvres et autres établissements subordonnés aux Commissions de l'Assistance publique et aux Commissions pour la protection de l'enfance, en 1930.

- Col. 1. Voir tableau I col. 1.
 Col. 2—18. Dépensés.
- Col. 2—12. Hospice des pauvres.
 - Col. 2. Agriculture.
 - Col. 3. Entretien et frais d'assurance des immeubles.
 - Col. 4. Loyers des immeubles.
 - Col. 5. Matériaux et outils de travail.
 - Col. 6. Salaires.
 - Col. 7. Nourriture.
 - Col. 8. Vêtements.
 - Col. 9. Eclairage et chauffage.
 - Col. 10. Soins médicaux.
 - Col. 11. Autres frais.
 - Col. 12. Total.
 - Col. 13. Asiles de logement pour les indigents.
 - Col. 14. Ouvroirs.
 - Col. 15. Asiles pour enfants.
 - Col. 16. Autres établissements.
 - Col. 17. Total des dépenses.
 - Col. 18. Dont en nature.
- Col. 19—25. Recettes (autres que les sommes accordées par la commune).
- Col. 19—20. Immeubles et agriculture.
 - Col. 19. En espèces comptant.
 - Col. 20. En nature.
 - Col. 21—22. Travaux manuels et autres travaux non agricoles.
 - Col. 21 = col. 19; col. 22 = col. 20.
 - Col. 23. Autres recettes.
 - Col. 24. Total des recettes.
 - Col. 25 = col. 18.
- Col. 2—11. Nombre de personnes inscrites à l'ouvroir.
 Col. 2—3. Total de l'année.
 Col. 4—5, 6—7, 8—9, 10—11. 1^{er} janvier, 1^{er} avril, 1^{er} juillet, 1^{er} octobre.
 Michiä — Män — Hommes;
 Naisia — Kvinnor — Femmes.
- Col. 12—13. Nombre de journées de travail.
 Col. 12. Des hommes.
 Col. 13. Des femmes.
- Col. 14—18. Dépenses.
 Col. 14. Matériaux.
 Col. 15. Outils.
 Col. 16. Salaires en espèces comptant.
 Col. 17. Autres.
 Col. 18. Total.
- Col. 19. Valeur brute des produits fabriqués.
- Col. 20—23. Produits cédés ou vendus au cours de l'année.
 Col. 20. Aux établissements subordonnés aux Commissions de l'Assistance publique.
 Col. 21. A d'autres institutions communales.
 Col. 22. A d'autres acquéreurs.
 Col. 23. Total.
- B. Ouvroirs communs aux plusieurs communes.
- Col. 1. Localité.
 Col. 2. Nombre des communes soutenant des ouvroirs.
 Col. 3—12. = tableau X A col. 2—11.
 Col. 13—18. Dont.
 Col. 13—14. Rentrés pendant l'année.
 Col. 15—16. Sortis pendant l'année.
 Col. 17. Personnes internées dans les hospices.
 Col. 18. Soumis à l'obligation de travailler.
- Col. 19—20. = tableau X A col. 12—13.
 Col. 21. Valeur du travail exécuté directement pour l'établissement.
 Col. 22. Valeur des travaux exécutés aux tiers.
 Col. 23. Indemnisation pour le travail des internés aux communes soutenant des ouvroirs.
 Col. 24. Revenu net ou perte nette des établissements.

X. Ouvroirs subordonnés aux Commissions de l'Assistance publique, en 1930.

- A. Ouvroirs rattachés aux hospices.
 Col. 1. District d'Assistance publique.

TAULUJA TABELLER

I. Köyhäinhoidon järjestys, köyhäinhoito- ja lastensuo-
I. Fattigvårdens organisation, fattigvårds- och barn-

1	2	3	4	5	6	7	8
L ä ä n i — L ä n	Antalet fattigvårdssamhäl- lens län	Köyhäinhoidon- yksiköiden luku	Yhdyskuntia, joilla oli Fattigvårdssamhäl- lens län				
			sääksid fattigvårdssamhäl- lens län	erityinen köyhäin- hoito- laitos	sääksid fattigvårdssamhäl- lens län	erityinen lasten- hoito- laitos	erityinen lasten- hoito- laitos
<i>Uudenmaan lääni — Nylands län</i>	54	49	3	28	12	52	28
Kaupungit — Städer	5	5	2	4	5	5	4
Maalaiskunnat — Landskommuner	49	44	1	24	12	47	24
<i>Turun ja Pörin lääni — Åbo och Björneborgs län</i>	117	83	3	35	8	100	46
Kaupungit — Städer	5	5	3	3	1	5	4
Maalaiskunnat — Landskommuner	112	78	—	32	7	95	42
<i>Ahvenanmaan maakunta — Landskapet Åland</i>	16	6	—	1	—	9	10
Kaupunki — Stad	1	1	—	—	—	1	1
Maalaiskunnat — Landskommuner	15	5	—	1	—	8	9
<i>Hämeen lääni — Tavastehus län</i>	65	61	4	31	18	63	41
Kaupungit — Städer	3	3	3	3	1	3	3
Maalaiskunnat — Landskommuner	62	58	1	31	17	60	38
<i>Viipurin lääni — Viborgs län</i>	76	61	5	32	18	65	45
Kaupungit — Städer	6	6	4	3	2	6	6
Maalaiskunnat — Landskommuner	70	55	1	29	16	59	39
<i>Mikkelin lääni — S:t Michels län</i>	33	28	1	19	7	32	14
Kaupungit — Städer	3	3	1	2	2	3	2
Maalaiskunnat — Landskommuner	30	25	—	17	5	29	12
<i>Kuopion lääni — Kuopio län</i>	53	50	1	35	6	51	30
Kaupungit — Städer	3	3	1	2	2	3	2
Maalaiskunnat — Landskommuner	50	47	—	33	4	48	28
<i>Vaasan lääni — Vasa län</i>	96	78	2	32	7	88	45
Kaupungit — Städer	7	7	2	5	2	7	6
Maalaiskunnat — Landskommuner	89	71	—	27	5	81	39
<i>Oulun lääni — Uleåborgs län</i>	82	64	3	33	4	75	34
Kaupungit — Städer	5	5	3	4	1	5	3
Maalaiskunnat — Landskommuner	77	59	—	29	3	70	31
Koko maa — Hela landet	592	480	22	249	80	535	293
Kaupungit — Städer	38	38	19	26	11	38	31
Maalaiskunnat — Landskommuner	554	442	3	223	69	497	262

jelulautakuntien alaiset laitokset ja köyhäinhuoltohenkilökunta vuonna 1930.
skyddsämnder underlydande anstalter och fattigvårdspersonal år 1930.

9	10	11	12	13	14	15	16	17	18	19	20
Köyhäinhuoltolaitoksia — Fattigvårds- anstalter								Köyhäinhuoltohenkilökunta Fattigvårdspersonal			
Koko luku Heila antalet	Kunnalliskoteja Kommunalhem			Köyhäinhuolto- laitosten Fattigvårdshärborgen	Arbetslöshetshem Fattigvårdshem	Lastenkoteja Barnhem	Muuta köyhäinhuoltolaitoksia Övriga fattigvårdsanstalter	Palkattuja kotimiehenkiloita Avlönade funktionärer	Palkkamattomia kotim- henkilöitä Icke avlönade funktionärer	Palkkallisia Tjänare	Yhteensä Summa
	Nilissä erikolnen osasto Därrav försedda med särskild avdelning för	lapelle barn	muille sairalle andra sjuk								
35	1	12	18	--	2	17	--	566	280	263	1 109
5	1	2	3	--	1	4	--	267	27	154	448
30	--	10	15	--	1	13	--	299	253	109	661
45	5	20	18	--	1	18	--	977	592	181	1 750
5	2	2	3	--	--	7	--	133	64	60	257
43	3	18	15	--	1	11	--	844	528	121	1 493
1	--	--	1	--	--	--	--	36	56	--	92
1	--	--	1	--	--	--	--	1	5	--	6
1	--	--	1	--	--	--	--	35	51	--	86
47	1	23	21	--	2	28	2	617	515	202	1 334
3	1	1	1	--	1	5	2	92	71	70	233
44	--	22	20	--	1	23	--	525	444	132	1 101
49	5	21	21	--	1	29	--	539	529	226	1 294
5	3	3	3	--	--	5	--	95	77	61	236
44	5	18	18	--	1	24	--	444	452	162	1 058
25	2	18	16	--	1	7	--	234	108	91	433
3	--	1	2	--	--	2	--	26	32	4	62
22	2	17	14	--	1	5	--	208	76	87	371
43	6	31	22	--	--	8	--	435	432	141	1 011
3	2	3	2	--	--	2	--	31	57	22	110
40	4	28	20	--	--	6	--	404	375	122	901
40	--	29	20	--	2	7	--	651	534	128	1 313
6	1	3	2	--	--	2	--	39	52	38	129
34	--	26	18	--	2	5	--	612	482	90	1 184
37	2	13	11	--	1	4	--	602	355	88	1 045
5	2	3	3	--	--	1	--	30	46	23	99
32	--	10	8	--	1	3	--	572	309	65	946
325	22	167	148	--	2	118	2	4 657	3 401	1 323	9 381
35	8	18	19	--	2	28	2	714	431	435	1 580
290	14	149	129	--	2	90	--	3 943	2 970	888	7 801

De understödda, grupperade efter formen för understödet, år 1930.

14	15	16	17	18	19	20	21	22	23	24	25	26	27	28	29	30	31	32	33				
Direkt understödda								Sarakkeisiin 10—13 merkitystä avusta välillisesti osalliseksi tulleet				Muulla paikkakunnalla syntyneet				Avunsaajat, jollia oli kotipaikkaluokassa toisessa kunnassa							
dessa avustetut understödda								Kaikkiaan Inalles				Av det i kolumnerna 10—13 nämnda understödet Indirekt delaktiga				På annan ort födda				Understödsdagare, vilka hade hemortsrätt i annan kommun			
Avun arvo alle 500 markan Understödetts värde mindre än 500 mark																							
Män	Miehit	Kvinnor	Naisia	Lapsia	Harn	Summa	Yhteensä	Miehit	Miehit	Kvinnor	Naisia	Lapsia	Harn	Summa	Yhteensä	Män	Miehit	Kvinnor	Naisia	Lapsia	Harn	Summa	Yhteensä
2 531	2 511	357	5 399	9 090	13 243	5 342	27 675	225	1 484	7 624	9 333	4 179	7 171	1 842	13 192	1 170	1 941	1 260	4 371				
1 796	1 520	142	3 458	6 434	8 256	3 218	17 908	168	1 092	4 037	5 297	3 424	5 429	1 274	10 127	980	1 507	1 047	3 534				
735	991	215	1 941	2 656	4 987	2 124	9 767	57	392	3 587	4 036	755	1 742	568	3 065	190	434	213	837				
1 670	2 474	357	4 501	5 174	10 436	4 117	19 727	240	484	5 418	6 172	1 166	2 395	494	4 055	241	522	220	983				
615	750	23	1 388	1 549	3 395	832	5 776	236	58	1 585	1 879	531	799	78	1 408	95	164	90	349				
1 055	1 724	334	3 113	3 625	7 041	3 285	13 951	4	426	3 863	4 293	635	1 596	416	2 647	146	358	130	634				
18	25	1	44	69	141	95	305	—	2	56	58	15	42	5	62	2	2	1	5				
	2		2	3	24	5	32			10	10	3	21		24		1		1				
18	23	1	42	66	117	90	273	--	2	46	48	12	21	5	38	2	1	1	4				
1 838	1 727	472	4 037	5 086	7 771	3 839	16 696	1	494	3 064	3 559	1 156	2 522	510	4 188	242	478	219	939				
855	346	75	1 276	1 726	1 993	749	4 468	1	219	1 057	1 277	554	1 229	114	1 897	102	196	61	359				
983	1 381	397	2 761	3 360	5 778	3 090	12 228	--	275	2 007	2 282	602	1 293	396	2 291	140	282	158	580				
2 915	3 108	800	6 823	7 135	10 583	4 692	22 410	6	949	6 730	7 685	1 534	2 957	819	5 310	405	682	288	1 373				
882	743	270	1 895	1 920	2 668	1 011	5 599		347	1 738	2 085	651	1 254	162	2 067	145	254	136	535				
2 033	2 365	530	4 928	5 215	7 915	3 681	16 811	6	602	4 992	5 600	883	1 703	657	3 243	258	428	152	838				
1 018	1 460	104	2 582	2 755	4 284	1 779	8 818	12	400	2 218	2 630	245	447	146	838	39	77	35	51				
50	67		117	143	281	98	522	1	19	147	167	55	160	29	244	5	26	4	35				
968	1 393	104	2 465	2 612	4 003	1 681	8 296	11	381	2 071	2 463	190	287	117	594	34	51	31	116				
2 564	2 637	446	5 647	5 812	7 186	4 034	17 032	2	772	4 664	5 438	691	1 138	270	2 059	107	169	102	378				
469	236	33	738	853	741	293	1 887	1	113	504	618	227	394	21	642	39	55	8	102				
2 095	2 401	413	4 909	4 959	6 445	3 741	15 145	1	659	4 160	4 820	464	744	249	1 457	68	114	94	276				
1 774	1 987	229	3 990	4 731	7 039	2 822	14 592	4	617	4 509	5 430	742	1 480	204	2 426	110	200	55	425				
282	269	20	571	718	1 285	397	2 400	3	146	789	938	290	750	55	1 095	45	48	20	113				
1 492	1 718	209	3 419	4 013	5 754	2 425	12 192	1	471	4 020	4 492	452	730	149	1 331	95	152	65	312				
3 160	1 801	277	5 238	6 756	5 378	3 291	15 425	82	1 281	7 322	8 605	809	784	223	1 816	122	84	47	253				
442	229	12	683	958	820	293	2 071	65	142	815	1 022	313	361	47	721	54	14	13	81				
2 718	1 572	265	4 555	5 798	4 558	2 998	13 354	17	1 139	6 507	7 663	496	423	176	1 095	68	70	34	172				
17 488	17 730	3 043	38 261	46 608	66 061	30 011	142 680	572	6 483	41 935	48 990	10 537	18 936	4 513	33 986	2 466	4 155	2 257	8 878				
5 391	4 162	575	10 128	14 304	19 463	6 896	40 663	475	2 136	10 682	13 293	6 048	10 397	1 780	18 225	1 465	2 265	1 379	5 109				
12 097	13 568	2 468	28 133	32 304	46 598	23 115	102 017	97	4 347	31 253	35 697	4 489	8 539	2 733	15 761	1 001	1 890	878	3 769				

III. Köyhäinhuolto- ja lastensuojelulautakuntien alaisissa
III. I fattigvårds- och barnskyddsnämnder underlydande an.

Lääni — Län	Kunnalliskodit Kommunalhem					Hoitopäiviä Underhålls- dagar
	Hoidokkaiden luku					
	Antalet underhållna					
	Miehiä Män	Naisia Kvinnor	Poikia Gossar	Tyttöjä Flickor	Yhteensä Summa	
<i>Uudenmaan lääni — Nylands län</i>	1 718	1 720	53	36	3 527	842 210
Kaupungit — Städer	1 103	844	19	15	1 981	434 710
Maalaiskunnat — Landskommuner	615	876	34	21	1 546	407 500
<i>Turun ja Porin lääni — Åbo och Björne- borgs län</i>	1 200	1 755	115	90	3 160	819 588
Kaupungit — Städer	376	544	19	18	957	223 967
Maalaiskunnat — Landskommuner	824	1 211	96	72	2 203	595 621
<i>Ahvenanmaan maakunta — Landskapet Åland</i>	8	25	—	—	33	11 187
Kaupunki — Stad	1	6	—	—	7	2 360
Maalaiskunnat — Landskommuner	7	19	—	—	26	8 827
<i>Hämeen lääni — Tavastehus län</i>	1 164	1 791	98	116	3 169	848 069
Kaupungit — Städer	275	438	29	46	788	188 136
Maalaiskunnat — Landskommuner	889	1 353	69	70	2 381	659 933
<i>Viiipurin lääni — Viborgs län</i>	1 417	1 909	116	96	3 538	932 661
Kaupungit — Städer	339	457	2	2	800	197 145
Maalaiskunnat — Landskommuner	1 078	1 452	114	94	2 738	735 516
<i>Mikkelin lääni — St. Michels län</i>	756	1 327	76	79	2 238	639 511
Kaupungit — Städer	44	94	—	5	143	38 542
Maalaiskunnat — Landskommuner	712	1 233	76	74	2 095	600 969
<i>Kuopion lääni — Kuopio län</i>	1 346	2 045	151	136	3 678	978 228
Kaupungit — Städer	142	170	15	14	341	84 095
Maalaiskunnat — Landskommuner	1 204	1 875	136	122	3 337	894 133
<i>Vaasan lääni — Vasa län</i>	975	1 515	92	72	2 654	775 098
Kaupungit — Städer	161	260	7	7	435	120 890
Maalaiskunnat — Landskommuner	814	1 255	85	65	2 219	654 208
<i>Oulun lääni — Uleåborgs län</i>	824	1 101	133	117	2 175	596 000
Kaupungit — Städer	141	198	43	33	415	115 064
Maalaiskunnat — Landskommuner	683	903	90	84	1 760	480 936
Koko maa — Hela landet	9 408	13 188	834	742	24 172	6 442 552
Kaupungit — Städer	2 582	3 011	134	140	5 867	1 404 909
Maalaiskunnat — Landskommuner	6 826	10 177	700	602	18 305	5 037 643

¹⁾ Tilan säätämiseksi on työlaitoksista ja köyhäinhuoltolautakunnan alaisesta mielisairassiiirtolasta saadut tiedot yhdis-
uppgifter angående arbetsinrättningar och en fattigvårdsnämnden underlydande koloni för sinnessjukan sammanförts i koll. 2—7

²⁾ Hoidettu Ahvenanmaan yhteisessä kunnalliskodissa. — Vårdats å Ålands gemensamma kommunallhem.

³⁾ Näistä 705 miestä ja 10 naista ollut työlaitoksissa sekä 10 miestä ja 27 naista mielisairassiiirtolassa. — Av dessa har

⁴⁾ Näistä tulee 110 030 päivää työlaitoksissa olleiden ja 16 501 päivää mielisairassiiirtolassa olleiden osalle. — Av dessa

⁵⁾ Näistä 44 poikaa ja 33 tyttöä ollut lastensairaalassa. — Av dessa har 44 gossar och 33 flickor varit intagna å barn-

⁶⁾ Näistä tulee 8 044 päivää viimeksi mainituissa laitoksissa olleiden osalle. — Av dessa komma 8 044 dagar på de

laitoksissa olleet, ryhmitettyinä laitosten mukaan, vuonna 1930. ¹⁾
 stalter underhållna, grupperade efter anstalternas art, år 1930. ¹⁾

Lastenkodit Barnhem				Kaikkiaan Inalles				
Hoidokkaiden luku Antalet underhållna			Hoitopäiviä Underhålls- dagar					
Poikia Gossar	Tyttöjä Flickor	Yhteensä Summa		Miehiä Män	Naisia Kvinnor	Poikia Gossar	Tyttöjä Flickor	Yhteensä Summa
558	347	905	195 065	1 718	1 720	611	383	4 432
326	193	519	80 578	1 103	844	345	208	2 500
232	154	386	114 487	615	876	266	175	1 932
350	246	596	159 965	1 200	1 755	465	336	3 756
163	114	277	57 924	376	544	182	132	1 234
187	132	319	102 041	824	1 211	283	204	2 522
—	—	—	—	8	25	—	—	33
—	—	—	—	1	6	—	—	7
—	—	—	—	7	19	—	—	26
560	382	942	255 943	1 164	1 791	653	498	4 111
151	102	253	54 281	275	438	180	148	1 041
409	280	689	201 662	889	1 353	478	350	3 070
742	541	1 283	351 646	1 417	1 909	858	637	4 821
186	115	301	76 257	339	457	188	117	1 101
556	426	982	275 389	1 078	1 452	670	520	3 720
142	94	236	69 031	756	1 327	218	173	2 474
28	23	51	15 248	44	94	28	28	194
114	71	185	53 783	712	1 233	190	145	2 280
194	103	297	85 100	1 346	2 045	345	239	3 975
44	24	68	13 880	142	170	59	38	409
150	79	229	71 220	1 204	1 875	286	201	3 566
114	87	201	63 106	975	1 515	206	159	2 355
27	34	61	18 623	161	260	34	41	496
87	53	140	44 483	814	1 255	172	118	2 359
64	46	110	33 939	824	1 101	197	163	2 285
14	17	31	8 779	141	198	57	50	446
50	29	79	25 160	683	903	140	113	1 839
2 724	1 846	5) 4 570	6) 1 213 795	9 408	13 188	3 558	2 588	28 742
939	622	1 561	325 570	2 582	3 011	1 073	762	7 428
1 785	1 224	3 009	888 225	6 826	10 177	2 485	1 826	21 314

tetty sarakkeisiin 2—7 sekä lastensuojelulautakunnan alaisesta lastensairaalasta sarakkeisiin 8—11. — Av utrymmesskal ha och angående ett barnskydds nämnden underlydande barnsjukhus i koll. 8—11.

795 män och 10 kvinnor varit intagna i arbetsinrättningar samt 19 män och 27 kvinnor i kolonia för sinnessjuka. komma 110 039 dagar på i arbetsinrättningar intagna och 16 501 dagar på personer, som varit intagna i kolonin för sinnessjuka. sjukhuset.

sistnämnda anstalt intagna.

IV. Varsinaiset 16 vuotta vanhommat avunsaajat,
IV. De egentliga understödstagarna över

1 L ä n — L ä n	2 Naimattomat Ogiftna			3 Naimisissa Giftna		
	Miehiä Män	Koko luku Hela antalet	Naisia Kvinnor	Näistä lapsensa elättäjiksi Därav försör- jare av eget barn	Koko luku Hela antalet	Näistä valmon- sa jättämiksi Därav över- givna av hustrun
<i>Uudenmaan lääni — Nylands län</i>	2 938	4 741	734	2 820	14	
Kaupungit — Städer	2 137	3 319	333	2 096	9	
Maalaiskunnat — Landskommuner	801	1 422	401	724	5	
<i>Turun ja Porin lääni — Åbo och Björneborgs län</i>	1 691	3 005	840	1 130	23	
Kaupungit — Städer	486	939	183	302	9	
Maalaiskunnat — Landskommuner	1 205	2 066	657	828	14	
<i>Åhvenanmaan maakunta — Landskapet Åland</i>	25	68	13	10	—	
Kaupunki — Stad	2	12	—	1	—	
Maalaiskunnat — Landskommuner	23	56	13	9	—	
<i>Hämeen lääni — Tavastehus län</i>	1 378	2 327	700	1 219	6	
Kaupungit — Städer	376	723	97	387	1	
Maalaiskunnat — Landskommuner	1 002	1 604	603	832	5	
<i>Viipurin lääni — Viborgs län</i>	1 591	2 451	763	1 778	20	
Kaupungit — Städer	380	813	185	538	4	
Maalaiskunnat — Landskommuner	1 211	1 638	578	1 240	16	
<i>Mikkelin lääni — S:t Michels län</i>	607	1 058	317	716	7	
Kaupungit — Städer	32	69	11	40	—	
Maalaiskunnat — Landskommuner	575	989	306	676	7	
<i>Kuopion lääni — Kuopio län</i>	1 138	1 591	431	1 474	14	
Kaupungit — Städer	147	206	25	208	7	
Maalaiskunnat — Landskommuner	991	1 385	406	1 266	7	
<i>Vaasan lääni — Vasa län</i>	1 132	2 023	571	1 159	21	
Kaupungit — Städer	163	398	90	206	4	
Maalaiskunnat — Landskommuner	969	1 625	481	953	17	
<i>Oulun lääni — Uleåborgs län</i>	1 104	1 463	411	1 937	22	
Kaupungit — Städer	181	299	50	285	9	
Maalaiskunnat — Landskommuner	923	1 164	361	1 652	13	
Koko maa — Hela landet	11 604	18 727	4 780	12 243	127	
Kaupungit — Städer	3 904	6 778	974	4 063	43	
Maalaiskunnat — Landskommuner	7 700	11 949	3 806	8 180	84	

ryhmitettyinä siviilisäädyn mukaan, vuonna 1930.
16 år, grupperade efter civilstånd, år 1930.

7		8		9		10		11		12		13		14		15		16	
olevat		Naisia Kvinnor		Lesket Änklingar och Änkor		Eronneet Frånskilda		Sivillisöity tuntematon Civilstånd okänt		Kaikkiaan Inalles									
Koko luku Hela antalet	Niistä miehen- sä jättämiä Därav över- givna av männe	Miehiä Män	Naisia Kvinnor	Miehiä Män	Naisia Kvinnor	Miehiä Män	Naisia Kvinnor	Miehiä Män	Naisia Kvinnor	Miehiä Män	Naisia Kvinnor	Miehiä Män	Naisia Kvinnor	Miehiä Män	Naisia Kvinnor	Miehiä Män	Naisia Kvinnor	Miehiä Män	Naisia Kvinnor
1 573	395	689	4 217	83	165	29	36	6 559	10 732										
1 137	297	928	2 146	76	134	1		4 638	6 736										
436	98	361	2 071	7	31	28	36	1 921	3 996										
1 018	231	491	3 648	24	113	168	178	3 504	7 962										
561	71	118	1 079	14	55	14	11	934	2 645										
457	16)	373	2 569	10	58	154	167	2 570	5 317										
6	3	11	36	4	2	1	4	51	116										
11	—	—	8	—	1	—	—	3	22										
5	3	11	28	4	1	1	4	48	94										
587	136	526	2 988	16	43	109	99	3 248	6 044										
193	49	81	688	9	24	18	19	871	1 647										
394	87	445	2 300	7	19	91	80	2 377	4 397										
881	244	674	3 926	31	62	146	155	4 220	7 475										
215	84	104	863	4	18	12	16	1 038	1 925										
666	160	570	3 063	27	44	134	139	3 182	5 550										
268	59	343	1 386	9	13	62	99	1 737	2 821										
25	6	14	111	2	1	5	8	93	214										
243	44	329	1 275	7	12	57	91	1 644	2 610										
533	59	588	2 368	13	22	35	35	3 248	4 549										
58	5	26	239	1	1	2	1	384	505										
475	54	562	2 429	12	21	33	34	2 864	4 044										
525	188	513	2 259	11	34	142	211	2 957	5 052										
80	16	52	476	—	13	15	49	486	1 016										
445	172	461	1 783	11	21	127	162	2 521	4 036										
446	132	477	1 583	13	25	65	60	3 596	3 577										
44	16	37	242	4	3	9	3	516	591										
402	116	440	1 341	9	22	56	57	3 080	2 986										
5 837	1 438	4 312	22 411	204	479	757	877	29 120	48 331										
2 314	544	760	5 852	110	250	76	107	8 913	15 301										
3 523	894	3 552	16 559	94	229	681	770	20 207	33 030										

V. Varsinaiset 16 vuotta nuoremmat avunsaajat
V. De egentliga understödstagarna under

1	2	3	4	5	6	7
L ä ä n i — L ä n	A v i o s y n t y i s e t B a r n a v ä k t a b ö r d					Yhteensä Summa
	Vanhemmat elivät Föräldrar- na levde	Isä eli, äiti kuollut Fadern levde, mo- dern död	Äiti eli, isä kuollut Modern levde, fa- dern död	Vanhemmat kuolleet Föräldrar- na döda	Vanhemmat tuntemattomat Föräldrar- na okända	
<i>Uudenmaan lääni — Nylands län</i>	1 379	352	717	375	18	2 841
Kaupungit — Städer	1 142	198	388	143		1 871
Maalaiskunnat — Landskommuner	237	154	329	232	18	970
<i>Turun ja Porin lääni — Åbo och Björneborgs län</i>	537	270	475	305	16	1 603
Kaupungit — Städer	175	69	98	63		396
Maalaiskunnat — Landskommuner	362	210	377	242	16	1 207
<i>Ahvenanmaan maakunta — Landskapet Åland</i>	6	1	7	2	1	17
Kaupunki — Stad						
Maalaiskunnat — Landskommuner	6	1	7	2	1	17
<i>Hämeen lääni — Tavastehus län</i>	456	242	595	324	30	1 647
Kaupungit — Städer	180	61	72	72	6	391
Maalaiskunnat — Landskommuner	276	181	523	252	24	1 256
<i>Viiipurin lääni — Viborgs län</i>	598	391	999	545	18	2 551
Kaupungit — Städer	149	69	150	94	3	465
Maalaiskunnat — Landskommuner	449	325	849	451	15	2 089
<i>Mikkelin lääni — St Michels län</i>	244	157	271	127	9	608
Kaupungit — Städer	16	12	27	2	4	61
Maalaiskunnat — Landskommuner	228	145	244	125	5	747
<i>Kuopion lääni — Kuopio län</i>	503	445	857	427	66	2 298
Kaupungit — Städer	50	25	62	54		191
Maalaiskunnat — Landskommuner	453	420	795	373	66	2 107
<i>Vaasan lääni — Vasa län</i>	395	325	362	412	4	1 498
Kaupungit — Städer	55	50	40	61	1	207
Maalaiskunnat — Landskommuner	340	275	322	351	3	1 291
<i>Oulun lääni — Uleåborgs län</i>	526	447	554	308	28	1 863
Kaupungit — Städer	71	40	46	39	1	197
Maalaiskunnat — Landskommuner	455	407	508	269	27	1 666
Koko maa — Hela landet	4 644	2 633	4 837	2 825	190	15 129
Kaupungit — Städer	1 838	515	883	528	15	3 779
Maalaiskunnat — Landskommuner	2 806	2 118	3 954	2 297	175	11 350

ryhmitettyinä syntyperän mukaan, vuonna 1930.
16 år, grupperade efter börd, år 1930.

8	9	10	11	12	13	14	15	16
Aviottomat Barn av oäkta börd								Kaikkiaan Inalles
Vanhem- mat elivät Föräldrar- na levde	Äitiell, isä kuollut Modern levde, fa- dern död	Äitiell, isä tunte- maton Modern levde, fa- dern okänd	Isä ell, äiti kuollut Fadern levde, mo- dern död	Äiti kuol- lut, isä tunte- maton Modern död, fa- dern okänd	Vanhem- mat kuol- leet Föräldrar- na döda	Vanhem- mat tunte- mattomat Föräldrar- na okända	Yhteensä Summa	
595	96	1 108	67	157	49	72	2 144	4 935
539	67	457	54	53	19	16	1 205	3 076
56	29	651	13	104	30	56	939	1 909
279	50	1 170	42	218	37	61	2 157	3 760
125	13	201	23	40	5	6	413	809
154	37	1 269	19	178	32	55	1 744	2 951
5	—	61	1	9	1	—	77	94
—	—	3	—	2	—	—	5	5
5	—	58	1	7	1	—	72	89
139	53	1 244	28	164	21	68	1 720	3 367
98	21	119	15	21	3	6	283	674
41	32	1 125	13	143	21	62	1 437	2 693
44	51	1 021	14	132	26	50	1 338	3 892
10	11	209	5	29	2	10	276	741
34	40	812	9	103	24	40	1 062	3 151
29	16	689	11	83	10	29	867	1 675
1	1	23	—	10	—	2	37	98
28	15	666	11	73	10	27	830	1 577
39	33	1 003	9	110	12	84	1 290	3 588
2	3	52	—	11	1	—	69	260
37	30	951	9	99	11	84	1 221	3 328
51	27	805	10	161	19	22	1 095	2 593
17	2	103	4	36	5	3	170	377
34	25	702	6	125	14	19	925	2 216
24	10	901	9	145	20	42	1 151	3 014
6	—	56	—	15	4	3	84	281
18	10	845	9	130	16	39	1 067	2 733
1 205	336	8 302	191	1 179	198	428	11 839	26 968
798	118	1 223	101	217	39	46	2 542	6 321
407	218	7 079	90	962	159	382	9 297	20 647

VI. Varsinaiset 16 vuotta vanhemmat avunsaajat,
VI. De egentliga understödstagarna öfver 16 år, grup-

1 Avuntarpeen syy Orsaken till understödsbehovet	2 3 4 5 Uudenmaan lääni — Nylands län				6 7 8 9 Turun ja Porin lääni Åbo och Björneborgs län			
	Kaupungit Städer		Maalaiskunnat Landskommuner		Kaupungit Städer		Maalaiskunnat Landskommuner	
	Mein	Miehillä Kvinnor	Miehillä Kvinnor	Naisia Kvinnor	Mein	Miehillä Kvinnor	Miehillä Kvinnor	Naisia Kvinnor
	Mein	Miehillä Kvinnor	Miehillä Kvinnor	Naisia Kvinnor	Mein	Miehillä Kvinnor	Miehillä Kvinnor	Naisia Kvinnor
Vanhudenheikkous — Ålderdoms- svaghet	229	1 083	462	1 124	89	601	525	1 624
Kivulloisuus, sairaus — Sjuklighet, sjukdom	1 952	2 990	675	1 032	440	1 039	775	1 162
Mielisairaus — Sinnessjukdom	584	761	283	319	191	191	540	522
Tylsämielisyyt — Sinnesslöhet ...	39	49	115	170	18	39	208	251
Sokeus — Blindhet	34	44	28	36	8	23	53	55
Kuurous — Döfnet	4	14	15	13	2	4	12	28
Raajarikkoisuus — Vanförhet	45	39	59	62	7	18	102	78
Laiskuus, huolimattomuus — Lätt- ja, häglöshet	3	1	11	8	7	6	48	26
Juoppous — Dryckenskap	31	15	25	2	24	7	27	4
Irtas elämä, irtolaisuus — Lider- lighet, lösdriveri	1	3	3	15	—	10	4	89
Aviopolison — Makens (makans) työkyvyttömyys — arbetsförmåga	9	12	7	19	—	13	11	21
laiskuus, huolimattomuus — lättja, häglöshet	—	—	—	5	1	9	4	14
juoppous — dryckenskap	10	8	—	11	—	4	4	14
irtas elämä, irtolaisuus — lider- lighet, lösdriveri	—	—	—	1	—	—	1	12
perheensä hylkääminen — över- givande av sin familj	9	293	—	84	6	58	6	124
vapausrangaistus — frihetsstraff	—	26	—	27	—	6	—	32
kuolema — död	2	45	3	325	—	69	8	441
Perheen lukuisuus — Familjens talrikhet	49	150	64	297	1	22	82	247
Aviottoman lapsen elättäminen — Försörjning av oäkta barn	1	324	3	294	3	67	1	401
Työnpuute, työriitä — Arbetsbrist, arbetstvist	1 389	469	126	120	73	163	74	25
Muu syy — Annan orsak	247	410	42	32	64	296	85	94
Yhteensä — Summa	4 638	6 736	1 921	3 996	934	2 645	2 570	5 317

ryhmitettyinä avuntarpeen syyn mukaan, vuonna 1930.
perade efter orsaken till understödsbehovet, år 1930.

10 Ahvenanmaan maakunta Landskapet Åland				14 Hämeen lääni — Tavastehus län,				18 Viipurin lääni — Viborgs län			
Kaupunki Stad		Maalaiskunnat Lands- kommuner		Kaupungit Städer		Maalaiskunnat Lands- kommuner		Kaupungit Städer		Maalaiskunnat Lands- kommuner	
Miehiä Män	Kylnor Kvinnor	Miehiä Män	Kylnor Kvinnor	Miehiä Män	Kylnor Kvinnor	Miehiä Män	Kylnor Kvinnor	Miehiä Män	Kylnor Kvinnor	Miehiä Män	Kylnor Kvinnor
—	6	10	31	83	342	642	1 356	116	456	680	1 635
2	5	11	15	303	607	722	928	381	484	1 125	1 229
—	2	15	14	193	264	402	445	140	196	484	512
—	2	5	11	16	12	156	169	19	26	147	179
—	—	1	1	8	3	43	83	10	16	53	112
—	—	—	—	3	5	23	21	2	5	18	24
—	—	3	3	4	7	88	64	8	10	56	68
—	—	—	1	2	2	28	11	7	1	37	8
1	1	—	—	10	1	17	2	26	1	51	4
—	—	—	2	—	4	6	64	3	9	19	27
—	—	—	1	—	2	2	17	1	1	9	43
—	—	—	—	—	1	1	5	1	1	3	4
—	1	—	—	—	7	—	7	—	3	—	15
—	—	—	—	—	—	—	7	—	—	—	1
—	—	—	3	1	44	2	73	—	67	9	130
—	—	—	—	—	3	—	21	—	11	—	66
—	—	—	—	1	104	8	399	1	173	17	460
—	—	2	3	10	12	96	248	13	62	179	404
—	1	—	7	—	22	5	366	1	157	2	447
—	—	—	—	194	60	69	27	219	184	132	67
—	1	1	2	43	145	67	54	90	62	131	115
3	22	48	94	871	1 647	2 377	4 397	1 038	1 925	3 182	5 550

22	23 24 25 26				27 28 29 30			
	Mikkelin lääni — St. Michels län				Kuopion lääni — Kuopio län			
Avuntarpeen syy Orsaken till understödsbehovet	Kaupungit Städer		Maalaiskunnat Lands- kommuner		Kaupungit Städer		Maalaiskunnat Lands- kommuner	
	Miehiä Män	Kvinnor	Miehiä Män	Kvinnor	Miehiä Män	Kvinnor	Miehiä Män	Kvinnor
		Naisia		Naisia		Naisia		Naisia
Vanhudenheikkous — Alderdoms- svaghet	20	73	467	951	46	140	703	1 411
Kivulloisuus, sairaus — Sjuklighet, sjukdom	32	49	486	626	115	167	916	906
Mielisairaus — Sinnessjukdom	17	31	242	249	65	73	447	470
Tylsämielisyyt — Sinnesslöhet ...	3	8	109	124	14	6	163	181
Sokeus — Blindhet	1	—	45	73	5	3	75	98
Kuurous — Dövhed	—	1	12	18	—	2	17	21
Raajarikkisuus — Vanförhet	3	2	46	40	1	3	69	68
Laiskuus, huolimattomuus — Lätt- ja, häglöshet	—	—	18	6	5	—	37	17
Juoppous — Dryckenskap	1	—	15	4	9	2	17	—
Irtas elämä, irtolaisuus — Lider- lighet, lösdriveri	—	—	2	48	—	1	13	90
Avioppuolison — Makens (makans) työkyvyttömyys — arbetsförmåga	—	2	2	6	1	2	21	28
laiskuus, huolimattomuus — lättja, häglöshet	—	—	1	3	—	—	1	8
juoppous — dryckenskap	—	1	—	1	—	1	—	4
irtas elämä, irtolaisuus — lider- lighet, lösdriveri	—	—	—	—	—	—	—	2
perheensä hylkääminen — över- givande av sin familj	1	6	—	29	7	3	—	39
vapausrangaistus — frihetsstraff	—	1	—	5	—	—	—	14
kuolema — död	—	6	1	77	—	6	7	119
Perheen lukuisuus — Familjens talrikhet	4	22	131	152	14	54	257	339
Aviottoman lapsen elättäminen — Försörjning av oäkta barn	—	6	—	158	—	11	2	165
Työnpuute, työttöryt — Arbetsbrist, arbetstvist	5	2	22	2	76	17	62	14
Muu syy — Annan orsak	6	4	45	38	26	14	57	50
Yhteensä — Summa	93	214	1 644	2 610	384	505	2 864	4 044

31 32 33 34				35 36 37 38				39 40 41 42				43 44	
Vaasan lääni — Vasa län				Oulun lääni — Uleåborgs län				Koko maa — Hela landet					
Kaupungit Städer		Maalaiskunnat Landskommuner		Kaupungit Städer		Maalaiskunnat Landskommuner		Kaupungit Städer		Maalaiskunnat Landskommuner		Yhteensä Summa	
Miehit Män	Kyynor Kvinnor	Miehit Män	Kyynor Kvinnor	Miehit Män	Kyynor Kvinnor	Miehit Män	Kyynor Kvinnor	Miehit Män	Kyynor Kvinnor	Miehit Män	Kyynor Kvinnor	Miehit Män	Kyynor Kvinnor
44	285	492	1 223	45	135	558	1 001	672	3 121	4 539	10 356	5 211	13 477
177	307	714	850	205	198	784	597	3 607	5 849	6 208	7 345	9 815	13 194
71	124	515	499	62	79	395	294	1 323	1 721	3 323	3 324	4 646	5 045
23	23	210	290	12	8	166	173	144	173	1 279	1 548	1 423	1 721
6	7	43	85	1	2	72	68	73	98	413	651	486	749
1	1	21	28	1	4	26	20	13	36	144	173	157	209
12	8	86	102	4	1	60	43	84	88	599	538	683	626
7		42	22	11	3	103	18	42	13	324	117	366	130
9	3	37	9	10	1	55	—	121	31	244	25	365	56
3	5	5	56	1	6	5	61	8	38	57	482	65	520
2	5	14	22	1	3	23	11	14	40	89	168	103	208
—	1	8	1	—	3	2	8	2	15	20	48	22	63
—	6	1	4	—	4	—	2	10	35	5	58	15	93
2	—	—	4	—	—	—	1	2	—	1	28	3	28
4	12	6	134	11	10	3	82	39	493	26	698	65	1 191
—	13	—	23	—	1	—	26	—	61	—	214	—	275
2	81	5	127	6	11	12	100	12	495	61	2 051	73	2 546
14	48	177	235	20	43	358	234	125	413	1 346	2 159	1 471	2 572
—	53	1	256	—	22	1	177	5	663	15	2 271	20	2 934
46	18	85	16	112	44	374	29	2 114	957	944	300	3 058	1 257
13	16	59	50	14	13	83	41	503	961	570	476	1 073	1 437
436	1 016	2 521	4 036	516	591	3 080	2 986	8 913	15 301	20 207	33 030	29 120	48 331

VII. Varsinaiset 16 vuotta nuoremmat avunsaajat,
VII. De egentliga understödstagarna under 16 år,

A. Aviosyntyiset lapset. —

1 Avuntarpeen syy Orsaken till understödsbehovet	2 3 4 5 Uudenmaan lääni — Nylands län				6 7 8 9 Turun ja Porin lääni Åbo och Björneborgs län				
	Kaupungit Städer		Maalaiskunnat Landskommuner		Kaupungit Städer		Maalaiskunnat Landskommuner		
	Gosnar	Polkka Plockar	Tytöitä Plockor	Gosnar	Polkka Plockor	Tytöitä Plockor	Gosnar	Polkka Plockor	Tytöitä Plockor
a) Vanhemmat elivät — a) Föräldrarna levde.									
Lapsen — Barnets									
kivulloisuus, sairaus — sjuklighet, sjukdom	136	134	45	25	30	15	33	32	
mielisairaus — sinnessjukdom	5	5	1	1	3	1	4	4	
tylsämielisyyt — sinnesslöhet	2	—	2	3	5	2	6	—	
sokeus — blindhet	—	—	—	—	—	—	1	—	
kuurous — dövhet	—	—	1	3	1	1	2	4	
raajarikkoisuus — vanförhet	1	2	2	4	—	—	5	—	
Isän, äidin tai molempien vanhempien — Faderns, moderns eller bägge föräldrarnas									
työkyvyttömyys — arbetsförmåga	1	4	9	9	4	3	13	5	
sairaus — sjukdom	81	74	22	7	17	14	18	7	
laiskuus, huolimattomuus — lättja, häglöshet	11	3	1	1	11	5	19	9	
juoppous — dryckenskap	64	33	21	10	7	6	12	16	
irstas elämä, irtolaisuus — liderlighet, lösdriveri	4	5	3	4	5	1	—	4	
lapsensa hylkääminen — övergivande av sitt barn	39	59	21	11	9	7	33	27	
vapausrangaistus — frihetsstraff	11	14	4	3	—	1	5	2	
Perheen suurilukuisuus — Familjens talrikhet	108	96	8	4	—	4	42	29	
Muu syy — Annan orsak	135	115	11	1	9	14	19	11	
Yhteensä — Summa	598	544	151	86	101	74	212	150	
b) Isä eli, äiti kuollut — b) Fadern levde, modern död									
Lapsen — Barnets									
kivulloisuus, sairaus — sjuklighet, sjukdom	5	2	7	9	1	1	8	12	
mielisairaus — sinnessjukdom	—	—	—	1	—	—	—	—	
tylsämielisyyt — sinnesslöhet	—	—	1	1	—	1	2	1	
sokeus — blindhet	—	—	—	—	1	—	—	—	
kuurous — dövhet	—	—	1	—	—	—	—	—	
raajarikkoisuus — vanförhet	—	—	2	—	—	—	2	2	
Äidin kuolema — Moderns död	37	33	26	12	15	15	26	21	
Isän — Faderns									
työkyvyttömyys — arbetsförmåga	—	—	5	4	2	—	8	6	
sairaus — sjukdom	10	13	9	2	—	1	8	6	
laiskuus, huolimattomuus — lättja, häglöshet	5	1	15	13	3	5	10	5	
juoppous — dryckenskap	14	14	7	6	4	1	6	9	
irstas elämä, irtolaisuus — liderlighet, lösdriveri	1	—	8	2	—	—	1	4	

ryhmitettyinä avuntarpeen syyn mukaan, vuonna 1930.
grupperade efter orsaken till understödsbehovet, år 1930.

A. Barn av äkta börd.

10 11 12 13 Åhvenanmaan maakunta Landskapet Åland				14 15 16 17 Ifämeen lääni — Tavastehus län				18 19 20 21 Vilpurin lääni — Viborgs län			
Kaupunki Stad		Maalaiskunnat Lands- kommuner		Kaupungit Städer		Maalaiskunnat Lands- kommuner		Kaupungit Städer		Maalaiskunnat Lands- kommuner	
Gosnar	Pohkia Tyttöjä Pilekor	Gosnar	Pohkia Tyttöjä Pilekor	Gosnar	Pohkia Tyttöjä Pilekor	Gosnar	Pohkia Tyttöjä Pilekor	Gosnar	Pohkia Tyttöjä Pilekor	Gosnar	Pohkia Tyttöjä Pilekor
—	—	—	—	53	33	26	23	25	19	47	31
—	—	—	—	1	2	1	2	—	—	1	2
—	—	—	—	2	4	1	5	4	1	9	2
—	—	—	—	—	1	—	—	—	—	—	—
—	—	—	—	1	—	2	—	—	1	2	—
—	—	—	—	—	1	8	1	1	1	4	3
—	—	—	—	—	3	8	14	2	2	22	25
—	—	1	—	10	13	21	15	6	5	19	13
—	—	—	—	2	2	18	6	2	1	6	10
—	—	—	—	7	4	5	4	4	2	25	19
—	—	—	—	—	—	2	4	—	1	11	9
—	—	—	—	5	11	19	9	17	11	52	44
—	—	—	—	3	1	12	4	4	5	7	13
—	—	2	1	1	—	20	20	1	1	24	23
—	—	—	—	12	8	11	10	22	11	12	14
—	—	5	1	97	83	154	122	88	61	241	208
—	—	—	—	4	4	3	2	5	1	4	5
—	—	—	—	—	1	1	—	—	—	1	1
—	—	—	—	—	—	2	—	—	1	4	2
—	—	—	—	—	—	—	1	—	—	—	—
—	—	—	—	1	—	—	—	—	—	—	—
—	—	—	—	19	10	30	29	14	24	66	37
—	—	—	—	2	1	6	2	1	—	8	4
—	—	—	—	—	—	6	17	1	1	12	8
—	—	—	—	—	1	7	8	4	3	10	10
—	—	—	—	4	1	7	8	1	5	29	18
—	—	—	—	—	—	—	—	1	—	1	2

22 Avuntarpeen syy Orsaken till understödsbehovet	23 24 25 26 Mikkelin lääni — St Michels län				27 28 29 30 Kuopion lääni — Kuopio län			
	Kaupungit Städer		Maalaiskunnat Lands- kommuner		Kaupungit Städer		Maalaiskunnat Lands- kommuner	
	Gossar	Pojkin	Tyttöjii Pilekor	Pojkin Gossar	Tyttöjii Pilekor	Gossar	Pojkin	Tyttöjii Pilekor
a) Vanhemmat elivät — a) Föräld- rarna levde								
Lapsen — Barnets								
kivulloisuus, sairaus — sjuklig- het, sjukdom	—	—	13	28	8	8	25	31
mielisairaus — sinnessjukdom ..	—	—	—	4	—	—	4	4
tylsämielisyyt — sinnesslöhet ..	—	—	—	4	2	—	4	2
sokeus — blindhet	—	—	1	1	1	—	1	1
kuurous — dövhet	—	—	2	—	—	—	2	4
raajarikkoisuus — vanförhet ..	—	—	3	—	—	—	3	5
Isän, äidin tai molempien van- hempien — Faderns, moderns eller bägge föräldrarnas								
työkyvyttömyys — arbetsför- mäga	—	2	12	17	—	—	30	19
sairaus — sjukdom	2	1	11	12	1	—	39	24
laiskuus, huolimattomuus — lätt- ja, häglöshet	3	2	10	10	—	1	16	2
juoppous — dryckenskap	—	—	4	—	3	1	4	4
irstas elämä, irtolaisuus — lider- lighet, lösdriveri	—	—	3	1	—	—	1	4
lapsensa hylkääminen — över- givande av sitt barn	—	1	22	15	13	11	22	29
vapausrangaistus — frihetsstraff	1	2	1	2	—	—	16	6
Perheen suurilukuisuus — Famil- jens talrikhet	—	—	34	21	—	—	68	61
Muu syy — Annan orsak	1	1	5	—	1	—	12	10
Yhteensä — Summa	7	9	121	107	29	21	247	206
b) Isä eli, äiti kuollut — b) Fadern levde, modern död								
Lapsen — Barnets								
kivulloisuus, sairaus — sjuklig- het, sjukdom	—	—	4	2	1	2	21	10
mielisairaus — sinnessjukdom ..	—	—	—	—	—	—	—	1
tylsämielisyyt — sinnesslöhet ..	—	—	—	1	—	—	2	1
sokeus — blindhet	—	—	—	—	—	—	—	—
kuurous — dövhet	—	—	—	1	—	—	—	—
raajarikkoisuus — vanförhet ..	—	—	1	—	—	—	1	—
Äidin kuolema — Moderns död ..	7	—	20	27	12	—	50	69
Isän — Faderns								
työkyvyttömyys — arbetsför- mäga	—	—	4	8	—	—	10	5
sairaus — sjukdom	—	—	—	3	—	—	7	7
laiskuus, huolimattomuus — lätt- ja, häglöshet	1	1	2	1	—	—	13	10
juoppous — dryckenskap	—	—	4	3	—	—	2	4
irstas elämä, irtolaisuus — lider- lighet, lösdriveri	—	—	—	1	—	—	3	5

31 32 33 34 Vaasan lääni — Vasa län				35 36 37 38 Oulun lääni — Uleåborgs län				39 40 41 42 43 44 Koko maa — Hela landet					
Kaupungit Städer		Maalaiskunnat Lands- kommuner		Kaupungit Städer		Maalaiskunnat Lands- kommuner		Kaupungit Städer		Maalaiskunnat Lands- kommuner		Yhteensä Summa	
Gossar	Polkja	Tyttöjii Ehkcor	Polkja Gossar	Gossar	Polkja	Tyttöjii Ehkcor	Polkja Gossar	Gossar	Polkja	Tyttöjii Ehkcor	Gossar	Polkja	Tyttöjii Ehkcor
6	5	26	18	8	7	33	21	266	221	218	214	514	435
—	—	4	1	—	1	2	—	9	9	17	14	26	23
1	—	2	6	1	1	1	1	17	8	25	19	42	27
—	—	—	—	—	—	—	—	1	1	3	2	4	3
1	—	1	3	1	—	1	1	4	2	13	18	17	20
—	1	4	1	2	—	3	2	4	3	32	16	36	21
—	—	14	9	1	2	22	19	8	16	130	117	138	133
2	3	23	12	6	5	19	13	125	115	173	103	298	218
2	—	14	7	5	4	16	10	36	18	100	55	136	73
12	4	8	6	2	3	10	13	99	53	89	72	188	125
—	—	8	7	—	—	5	5	9	7	34	38	43	45
1	1	34	23	7	6	52	33	91	107	256	191	347	298
—	1	10	10	1	—	2	6	20	24	57	46	77	70
3	—	33	35	1	3	77	65	114	104	308	259	422	363
8	4	9	12	3	1	12	8	191	154	91	66	282	220
36	19	190	150	38	33	255	200	994	844	1 576	1 230	2 570	2 074
—	2	6	10	1	1	3	6	17	13	56	56	73	69
—	1	1	—	—	—	—	—	—	2	3	3	3	5
—	—	2	—	—	—	—	1	—	2	13	7	13	9
—	—	—	—	—	—	—	—	1	—	—	1	1	1
—	—	1	—	—	—	—	—	—	—	2	1	2	1
—	—	5	—	—	1	1	—	1	1	11	4	12	5
7	11	37	32	1	1	58	45	112	99	313	272	425	371
—	—	3	2	—	—	9	10	5	1	53	41	58	42
1	—	5	8	2	—	5	9	14	15	52	60	66	75
1	2	9	15	—	—	14	23	14	13	80	85	94	98
2	6	7	3	3	—	18	20	28	27	80	71	108	98
—	—	—	—	—	—	—	2	2	—	13	16	15	16

1 Avuntarpeen syy Orsaken till understödsbehovet	2 3 4 5 Uudenmaan lääni — Nylands län					6 7 8 9 Turun ja Porin lääni Åbo och Björneborgs län			
	Kaupungit Städer		Maalaiskunnat Landskommuner			Kaupungit Städer		Maalaiskunnat Landskommuner	
	Gossar	Poikia	Tyttöjä Plickor	Gossar	Poikia	Tyttöjä Plickor	Gossar	Poikia	Tyttöjä Plickor
lapsensa hylkääminen — övergivande av sitt barn	15	11	3	4	—	7	18	11	
vapausrangaistus — frihetsstraff	4	4	—	—	2	—	2	2	
Perheen suurilukuisuus — Familjens talrikhet	3	—	4	4	—	—	16	19	
Muu syy — Annan orsak	11	15	4	4	1	—	3	2	
Yhteensä — Summa	105	93	92	62	29	31	110	100	
c) Äiti eli, isä kuollut — c) Modern levde, fadern död									
Lapsen — Barnets									
kivulloisuus, sairaus — sjuklighet, sjukdom	23	20	7	12	5	7	15	11	
mielisairaus — sinnessjukdom	1	3	2	—	1	—	2	—	
tylsämielisyytys — sinnesslöhet	—	—	3	1	—	—	2	3	
sokeus — blindhet	—	—	1	—	—	—	—	—	
kuurous — dövhet	—	1	3	—	—	—	2	—	
raajarikkoisuus — vanförhet	—	—	—	1	—	—	1	2	
Isän kuolema — Faderns död	56	56	70	71	17	12	102	74	
Äidin — Moderns									
työkyvyttömyys — arbetsoförmåga	1	1	7	4	3	2	6	6	
sairaus — sjukdom	29	25	23	12	11	7	10	7	
laiskuus, huolimattomuus — lättju, häglöshet	2	2	1	1	2	2	9	8	
juoppous — dryckenskap	12	7	—	1	1	3	—	1	
irstas elämä, irtolaisuus — liderlighet, lösdriveri	1	3	3	7	2	1	11	7	
lapsensa hylkääminen — övergivande av sitt barn	2	5	8	9	3	1	13	6	
vapausrangaistus — frihetsstraff	—	1	7	4	—	—	1	—	
Perheen suurilukuisuus — Familjens talrikhet	21	27	41	26	1	3	36	35	
Muu syy — Annan orsak	56	33	3	1	5	9	5	2	
Yhteensä — Summa	204	184	179	150	51	47	215	162	
d) Vanhemmat kuolleet — d) Föräldrarna döda									
Lapsen — Barnets									
kivulloisuus, sairaus — sjuklighet, sjukdom	—	—	5	1	—	—	5	2	
mielisairaus — sinnessjukdom	—	—	—	—	—	—	—	1	
tylsämielisyytys — sinnesslöhet	—	—	2	—	—	—	—	—	
sokeus — blindhet	—	—	—	—	—	—	—	—	
kuurous — dövhet	—	—	1	1	—	—	2	—	
raajarikkoisuus — vanförhet	—	—	1	—	—	—	2	—	
Vanhempien kuolema — Föräldrarnas död	70	67	119	117	30	31	143	100	
Muu syy — Annan orsak	3	3	3	—	1	1	—	3	
Yhteensä — Summa	73	70	131	119	31	32	152	106	

10 Ahvenanmaan maakunta Landskapet Åland				14 Hämeen lääni — Tavastehus län				18 Viipurin lääni — Viborgs län			
Kaupunki Stad		Maalaiskunnat Lands- kommuner		Kaupungit Städer		Maalaiskunnat Lands- kommuner		Kaupungit Städer		Maalaiskunnat Lands- kommuner	
Gossar	Polka Kirkor	Gossar	Tyttöjii Kirkor	Gossar	Tyttöjii Kirkor	Gossar	Tyttöjii Kirkor	Gossar	Tyttöjii Kirkor	Gossar	Tyttöjii Kirkor
—	—	—	—	2	3	9	10	3	3	25	20
—	—	—	—	1	—	2	3	—	1	7	3
—	—	—	1	—	—	10	13	—	—	19	24
—	—	—	—	5	2	4	1	—	—	4	—
—	—	—	1	38	23	87	94	30	39	190	135
—	—	—	—	4	5	10	8	5	9	21	11
—	—	—	—	—	—	1	—	—	—	—	1
—	—	—	—	2	—	6	4	1	—	2	1
—	—	—	—	—	—	1	—	—	1	—	—
—	—	—	—	—	—	1	—	—	—	4	—
—	—	—	—	20	15	146	109	57	36	277	237
—	—	—	—	—	—	4	11	2	—	22	6
—	—	1	1	2	1	15	14	8	5	13	12
—	—	—	—	—	—	5	3	—	—	8	4
—	—	1	2	—	—	1	—	1	—	3	—
—	—	—	—	—	1	5	4	—	1	9	15
—	—	—	—	1	2	8	9	11	4	35	28
—	—	—	—	—	1	4	3	1	1	3	—
—	—	—	2	1	1	69	77	2	1	61	51
—	—	—	—	10	6	2	1	2	1	15	8
—	—	2	5	40	32	279	244	90	60	473	376
—	—	—	—	1	2	9	2	3	—	2	1
—	—	—	—	1	—	1	1	—	—	2	—
—	—	—	—	—	—	1	1	—	—	—	1
—	—	—	—	—	—	—	—	—	—	1	—
—	—	—	—	—	—	1	2	—	—	—	1
—	—	—	—	—	—	—	—	—	—	—	1
—	—	—	—	—	—	—	—	—	—	—	—
—	—	2	1	40	33	128	125	50	42	259	188
—	—	—	—	1	—	3	2	1	1	6	4
—	—	2	1	43	35	143	133	54	43	270	196

22 Avuntarpeen syy Orsaken till understödsbehovet	23 Mikkelin lääni — St. Michels län						27 Kuopion lääni — Kuopio län					
	Kaupungit Städer			Maalaiskunnat Landskommuner			Kaupungit Städer			Maalaiskunnat Landskommuner		
	Gossar	Polkka	Tyttöjä Plickor	Gossar	Polkka	Tyttöjä Plickor	Gossar	Polkka	Tyttöjä Plickor	Gossar	Polkka	Tyttöjä Plickor
lapsensa hylkääminen — övergivande av sitt barn	—	—	2	12	7	—	3	—	2	23	16	
vapausrangaistus — frihetsstraff	—	—	—	1	—	—	—	—	—	8	6	
Perheen suurilukuisuus — Familjens talrikhet	—	—	—	21	20	—	—	—	—	74	68	
Muu syy — Annan orsak	—	—	1	2	—	—	—	—	—	1	3	
Yhteensä — Summa	8	4	70	75	16	9	215	205				
c) Äiti eli, isä kuollut — c) Modern levde, fadern död												
Lapsen — Barnets												
kivulloisuus, sairaus — sjuklighet, sjukdom	—	—	—	7	6	—	4	1	—	13	14	
mielisairaus — sinnessjukdom	—	—	—	—	—	—	1	—	—	1	—	
tylsämielisyyt — sinnesslöhet	—	—	—	2	—	—	—	—	—	5	2	
sokeus — blindhet	—	—	—	—	—	—	—	—	—	—	—	
kuurous — dövhet	—	—	—	—	—	—	—	—	—	—	—	
raajarikkoisuus — vanförhet	—	—	—	1	—	—	—	—	—	2	2	
Isän kuolema — Faderns död	4	3	60	42	24	18	203	171				
Äidin — Moderns												
työkyvyttömyys — arbetsoförmåga	—	—	—	3	3	—	—	—	—	15	15	
sairaus — sjukdom	3	1	—	12	4	—	—	2	—	15	10	
laiskuus, huolimattomuus — lättja, häglöshet	—	—	—	5	3	—	—	—	—	1	—	
juoppous — dryckenskap	—	—	—	—	—	—	1	—	1	—	—	
irstas elämä, irtolaisuus — liderlighet, lösdriveri	—	—	—	2	4	—	1	—	—	9	5	
lapsensa hylkääminen — övergivande av sitt barn	—	—	1	9	9	—	5	3	—	26	19	
vapausrangaistus — frihetsstraff	—	—	—	—	—	—	—	—	—	3	—	
Perheen suurilukuisuus — Familjens talrikhet	9	4	—	39	30	—	—	1	—	145	109	
Muu syy — Annan orsak	1	1	—	1	2	—	—	—	—	5	5	
Yhteensä — Summa	17	10	141	103	36	26	443	352				
d) Vanhemmat kuolleet — d) Föräldrarna döda												
Lapsen — Barnets												
kivulloisuus, sairaus — sjuklighet, sjukdom	—	—	1	2	1	—	—	—	—	4	3	
mielisairaus — sinnessjukdom	—	—	—	—	—	—	—	—	—	—	—	
tylsämielisyyt — sinnesslöhet	—	—	—	—	—	—	—	—	—	1	1	
sokeus — blindhet	—	—	—	—	—	—	—	—	—	—	—	
kuurous — dövhet	—	—	—	—	—	—	—	—	2	1	—	
raajarikkoisuus — vanförhet	—	—	—	—	—	—	—	—	—	—	—	
Vanhempien kuolema — Föräldrarnas död	3	1	62	62	25	27	211	184				
Muu syy — Annan orsak	1	—	—	1	2	—	—	—	—	13	21	
Yhteensä — Summa	4	2	65	65	25	29	230	209				

31 32 33 34 Vaasan lääni — Vasa län				35 36 37 38 Oulun lääni — Uleåborgs län				39 40 41 42 43 44 Koko maa — Hela landet							
Kaupungit Städer		Maalaiskunnat Lands- kommuner		Kaupungit Städer		Maalaiskunnat Lands- kommuner		Kaupungit Städer		Maalaiskunnat Lands- kommuner		Yhteensä Summa			
Gosar	Polkia Tyttöjä Pilekor	Gosar	Polkia Tyttöjä Pilekor	Gosar	Polkia Tyttöjä Pilekor	Gosar	Polkia Tyttöjä Pilekor	Gosar	Polkia Tyttöjä Pilekor	Gosar	Polkia Tyttöjä Pilekor	Gosar	Polkia Tyttöjä Pilekor		
3	4	38	28	14	9	45	25	40	40	173	121	213	161		
2	1	4	2	—	—	3	6	9	6	27	22	36	28		
4	2	32	21	4	3	46	53	11	5	222	223	233	228		
1	1	4	—	1	—	3	2	18	19	25	12	43	31		
20	30	154	121	26	14	205	202	272	243	1 123	995	1 395	1 238		
2	—	2	12	1	3	9	4	44	45	84	78	128	123		
1	1	—	—	—	—	3	1	4	4	9	2	13	6		
—	—	4	1	—	—	3	—	3	—	27	13	30	13		
—	—	—	—	—	—	—	—	—	1	2	—	2	1		
—	—	—	2	—	—	—	4	—	1	11	—	11	1		
—	—	3	—	—	—	1	—	—	1	8	14	8	15		
9	6	59	47	7	8	145	95	194	154	1 062	846	1 256	1 000		
—	—	11	12	—	—	7	8	6	3	75	65	81	68		
2	4	10	5	7	1	6	3	62	46	105	70	167	116		
2	—	3	2	—	—	6	8	6	4	39	31	45	35		
—	1	1	1	—	—	1	—	15	12	6	3	21	15		
1	—	1	3	1	2	6	5	6	8	46	50	52	58		
1	4	12	9	2	1	26	14	25	21	137	103	162	124		
—	—	—	—	—	—	—	—	1	3	18	7	19	10		
2	—	67	44	3	8	79	55	39	45	537	429	576	474		
2	2	7	4	2	—	11	5	78	52	49	28	127	80		
22	18	180	142	23	23	303	205	433	400	2 215	1 739	2 698	2 139		
—	—	3	6	1	3	3	1	5	6	33	17	38	23		
—	—	—	—	—	—	—	—	1	—	3	2	4	2		
—	—	1	—	—	—	—	—	—	—	5	3	5	3		
—	—	—	—	—	—	—	—	—	—	1	—	1	—		
—	—	—	—	—	—	—	—	—	2	5	4	5	6		
—	—	1	3	2	—	—	—	2	—	4	4	6	4		
29	32	188	146	25	9	156	125	272	242	1 268	1 048	1 540	1 290		
—	1	3	3	—	—	8	3	7	6	37	38	44	44		
29	33	196	158	28	12	167	129	287	256	1 356	1 116	1 643	1 372		

VII. Varsinaiset 16 vuotta nuoremmat avunsaajat,
VII. De egentliga understödstagarna under 16 år,

B. Aviottomat lapset. —

1 Avuntarpeen syy Orsaken till understödsbehovet	2 Uudenmaan lääni — Nylands län				3 Turun ja Porin lääni Åbo och Björneborgs län			
	4 Kaupungit Städer		5 Maalaiskunnat Landskommuner		6 Kaupungit Städer		7 Maalaiskunnat Landskommuner	
	Gosnar	Porkka	Tyttöjä Pilekor	Gosnar	Porkka	Tyttöjä Pilekor	Gosnar	Porkka
a) Äiti eli — a) Modern levde								
Lapsen — Barnets								
Kivulloisuus, sairaus — sjuklig-								
het, sjukdom	29	28	21	13	12	10	28	21
mielisairaus — sinnessjukdom ..	1	—	1	—	—	—	3	3
tylsämielisyys — sinnesslöhet ..	1	—	6	6	2	1	9	7
sokeus — blindhet	1	—	2	—	—	—	1	1
kuurous — dövhet	—	—	1	1	—	—	1	—
raajarikkaisuus — vanförhet ..	1	—	1	—	—	—	6	3
Äidin — Moderns								
työkyvyttömyys — arbetsförmåga	8	6	32	21	—	1	35	36
sairaus — sjukdom	68	56	30	24	15	17	27	19
laiskuus, huolimattomuus — lätt-								
ja, häglöshet	20	14	27	21	12	15	76	66
juoppous — dryckenskap	12	6	5	2	—	—	2	4
irstas elämä, irtolaisuus — lider-								
lighet, lösdriveri	13	16	79	51	25	32	300	232
lapsensa hylkääminen — övergi-								
vande av sitt barn	57	62	116	117	18	20	142	112
vapausrangaistus — frihetsstraff	10	12	3	8	3	1	14	9
Perheen suurilukaisuus — Famil-								
jens talrikhet	14	13	58	50	3	5	111	87
Muu syy — Annan orsak	323	292	25	15	67	80	62	43
Yhteensä — Summa	558	505	407	329	157	182	817	643
b) Äiti kuollut — b) Modern död								
Lapsen — Barnets								
kivulloisuus, sairaus — sjuklig-								
het, sjukdom	1	1	5	2	—	—	3	2
mielisairaus — sinnessjukdom ..	—	—	—	—	—	—	2	—
tylsämielisyys — sinnesslöhet ..	—	—	2	1	—	—	1	—
sokeus — blindhet	—	—	—	—	—	—	—	—
kuurous — dövhet	—	—	—	1	—	—	1	—
raajarikkaisuus — vanförhet ..	—	—	—	—	—	—	—	—
Äidin kuolema sellaisenaan —								
Moderns död ensamt för sig ..	61	60	69	75	38	29	123	97
Muu syy — Annan orsak	11	8	25	23	5	2	38	17
Yhteensä — Summa	73	69	101	102	43	31	168	116

31 32 33 34				35 36 37 38				39 40 41 42 43 44							
Vaasan lääni — Vasa län				Oulun lääni — Uleåborgs län				Koko maa — Hela landet							
Kaupungit Städer		Maalaiskunnat Lands- kommuner		Kaupungit Städer		Maalaiskunnat Lands- kommuner		Kaupungit Städer		Maalaiskunnat Lands- kommuner		Yhteensä Summa			
Gossar	Polkia	Tyttöjii Eilekor	Tyttöjii Eilekor	Gossar	Polkia	Tyttöjii Eilekor	Tyttöjii Eilekor	Gossar	Polkia	Eilekor	Tyttöjii Eilekor	Gossar	Polkia	Eilekor	Tyttöjii
6	2	—	—	2	—	—	—	79	79	133	114	212	193	12	12
—	—	—	—	—	—	—	—	3	—	9	12	12	12	12	12
—	—	—	—	1	—	—	—	7	4	55	46	62	50	50	50
—	—	—	—	—	—	—	—	1	1	8	4	9	5	5	5
—	—	—	—	—	—	—	—	—	—	10	3	10	3	3	3
2	—	1	1	—	—	—	—	3	—	16	7	19	7	7	7
3	6	42	42	3	9	24	36	23	26	255	258	278	284	284	284
9	4	25	21	1	2	19	12	120	107	204	174	324	281	281	281
4	8	47	40	2	1	28	29	54	52	300	262	354	314	314	314
—	—	3	2	—	—	—	2	12	6	23	17	35	23	23	23
13	16	73	72	7	6	149	125	71	78	1 209	1 048	1 280	1 126	1 126	1 126
11	9	87	71	8	7	98	104	153	148	939	846	1 092	994	994	994
—	2	2	1	1	—	4	4	18	22	41	42	59	64	64	64
3	2	68	56	6	2	56	73	35	36	525	496	560	532	532	532
9	6	25	22	4	—	34	37	519	482	354	294	873	776	776	776
62	60	403	358	35	27	425	448	1 098	1 041	4 081	3 623	5 179	4 664	4 664	4 664
1	—	2	1	—	—	—	—	2	3	26	19	28	22	22	22
—	—	—	—	—	—	—	—	—	—	3	2	3	3	3	3
—	—	1	—	—	—	—	—	1	—	6	3	7	2	2	2
—	—	—	—	—	—	—	—	—	—	—	—	—	—	—	—
—	—	—	—	—	—	—	—	—	—	3	1	3	1	1	1
—	—	—	—	—	—	—	—	—	—	3	3	3	3	3	3
25	17	74	66	9	10	86	80	179	162	609	569	788	731	731	731
3	2	8	12	3	—	13	9	35	21	193	153	228	174	174	174
29	19	85	79	12	10	101	93	217	186	843	750	1 060	936	936	936

VIII. Köyhäinhoitoyhdyskuntien menot ja tulot ynnä kuntien
VIII. Fattigvårdssamhälleas utgifter och inkomster jämte kom-

1	2	3	4	5	6	7	8	Menot —		
								9	10	
LÄÄNI — LÄN	Hallinto ja valvonta Rivastuhon och tillyn	Kunnalliskodit ja muut köyhäinholto- ja lasten- suojelelautakuntien alaiset laitokset sekä niiden holdokkaat Kommunalhem och övriga fattigvårds- och baraskyddsamfundet underlydande anstalter samt i dem intagna personer	Varsinaiset menot Egentliga fattigvårds- utgifter	Maatalou- desta joh- tuv. menot Utgifter för lantbruk	Muille pitkikkunnalle kunnat- liskotnin holdettaviksi toimittavat Utgifter för annan ora kom- munalhem värdade personer	Osuus yhteiseen kunnalliskotliin *) Andel i kommunens kom- munalhem *)	Osuus pitimielisrahaan Andel i distriktsafinansieringshus	Osuus työlaitokseen Andel i arbetsinrättning	Muissa	Markkaa
									I övriga I sjukhus och smittorier	Sairaalolien ja puuronto- loissa I övriga
<i>Uudenmaan lääni — Nylands län</i>	4 193 530	23 004 500	2 762 915	313 000	95 652	1 262 914	433 173	10 771 377		
Kaupungit — Städer	3 675 332	16 278 581	1 957 021	—	—	142 358	76 875	8 099 217		
Maalaiskunnat — Landskommuner	518 198	6 725 919	805 894	313 000	95 652	1 120 556	356 298	2 672 160		
<i>Turun ja Porin lääni — Åbo och Björneborgs län</i>	1 549 100	14 841 445	3 078 575	65 385	329 696	2 162 841	357 320	4 376 554		
Kaupungit — Städer	937 481	7 535 454	363 030	—	—	215 016	72 211	1 722 509		
Maalaiskunnat — Landskommuner	611 619	7 305 991	2 715 545	65 385	329 696	1 947 825	285 109	2 654 045		
<i>Åvenanmaan maakunta — Landska- pet Åland</i>	16 000	204 742	5 525	25 287	95 844	14 300	5 106	91 261		
Kaupunki — Stad	6 110	—	—	—	18 962	—	—	9 013		
Maalaiskunnat — Landskommuner	9 890	204 742	5 525	25 287	76 882	14 300	5 106	82 248		
<i>Hämeen lääni — Tavastehus län</i>	1 288 522	14 490 436	3 741 113	178 743	256 811	1 804 749	678 147	4 405 428		
Kaupungit — Städer	801 879	5 868 185	179 266	—	—	674 972	185 640	1 492 800		
Maalaiskunnat — Landskommuner	486 643	8 622 251	3 561 847	178 743	256 811	1 129 777	492 507	2 912 628		
<i>Västerbottens lääni — Viborgs län</i>	1 475 407	16 453 153	3 595 892	70 703	276 977	1 587 609	342 162	4 852 206		
Kaupungit — Städer	761 083	5 396 940	216 755	—	—	326 267	8 287	1 769 240		
Maalaiskunnat — Landskommuner	711 324	11 056 213	3 379 137	70 703	276 977	1 261 342	333 875	3 082 966		
<i>Mikkelin lääni — St Michels län</i>	279 955	6 519 651	3 829 255	128 853	—	925 324	225 466	1 461 330		
Kaupungit — Städer	23 500	675 193	275 565	—	—	89 000	9 800	110 913		
Maalaiskunnat — Landskommuner	256 455	5 844 458	3 553 690	128 853	—	836 324	215 666	1 350 417		
<i>Kuopion lääni — Kuopio län</i>	654 408	11 838 006	6 708 538	119 374	241 717	1 063 369	186 161	2 990 491		
Kaupungit — Städer	71 581	1 754 920	175 222	—	—	249 295	41 621	277 231		
Maalaiskunnat — Landskommuner	582 827	10 083 086	6 533 316	119 374	241 717	814 074	144 540	2 713 260		
<i>Vaasan lääni — Vasa län</i>	661 698	9 552 408	3 209 947	208 880	232 817	1 577 367	290 219	2 555 699		
Kaupungit — Städer	192 775	2 661 356	278 333	—	—	356 333	64 462	368 695		
Maalaiskunnat — Landskommuner	468 923	6 891 052	2 931 614	208 880	232 817	1 221 034	225 757	2 187 004		
<i>Oulun lääni — Uleåborgs län</i>	662 959	7 664 801	4 112 726	25 575	369 667	1 143 891	286 830	3 006 030		
Kaupungit — Städer	109 477	1 904 846	669 906	4 380	—	363 311	75 260	705 495		
Maalaiskunnat — Landskommuner	553 482	5 759 955	3 442 820	21 195	369 667	780 550	211 570	2 300 535		
Koko maa — Hela ländet	10 781 579	104 569 142	31 044 486	1 135 800	1 899 181	11 542 364	2 804 584	34 510 376		
Kaupungit — Städer	6 582 218	42 075 475	4 115 098	4 380	18 962	2 416 582	534 156	14 555 113		
Maalaiskunnat — Landskommuner	4 199 361	62 493 667	26 929 388	1 131 420	1 880 219	9 125 782	2 270 428	19 955 263		

*) Menoerat sisältyvät sarakkeisiin 3 ja 4. — Utgiftsbeloppen ingå i kolumnerna 3 och 4.

kiinteistönhankinta ja lainanotto köyhäinhoitoa varten vuonna 1930.
 munernas fastighetsförvärv och upplåning för fattigvården år 1930.

10		11		12		13		14		15		16		17		18		19		20	
Utgifter																					
laitoksissa anstalter intagna		Yksityshoidossa olleat Utläskanderade		Muussa muodossa avustetut På annat sätt understödda				Korvans nulle kunnille Erstatning till andra kommuner		Muut menot Övriga utgifter		Yhteensä — Summa		Underskennhetec ja muu kiin- tiskan hankinta Nybyennuder och annat fastig- hetsförvärv		Köyhäinhoitoa varten otettujen lainojen Å de för fattigvår- den upptagna lånec		lyhen- nykset gjorda avbetal- ningar		korot erlagda räntor	
Ashviallkouluissa I alhvarnskolor	Muussa laitoksissa I övriga anstalter			Varahallat avvinnat öjendlige underrättas- tagare	Muut avvinnat Övriga underrättas- tagare																
339 683	1 734 754	7 071 358	22 689 108	1 074 314	3 142 565	2 273 087	81 116 278	584 056	36 552	136 746											
211 299	1 537 189	4 771 541	16 622 876	601 938	195 385	1 684 311	55 853 923	225 000	—	4 621											
128 384	247 565	2 299 817	6 066 232	472 376	2 947 180	588 776	25 262 355	359 056	36 552	132 125											
77 308	453 524	5 771 671	9 366 814	1 020 811	1 929 938	1 319 422	46 370 708	6 238 310	170 915	575 811											
13 220	173 672	1 067 987	3 064 305	250 777	473 522	223 006	16 112 190	—	—	—											
64 088	279 852	4 703 684	6 302 509	770 034	1 456 416	1 096 416	30 258 518	6 238 310	170 915	575 811											
2 800	23 485	232 022	128 511	9 156	5 020	19 324	782 539	—	—	627											
—	2 400	17 472	26 160	525	1 870	4 964	68 514	—	—	—											
2 800	21 085	214 550	102 351	8 631	3 150	14 360	714 025	—	—	627											
96 727	308 056	3 650 914	7 384 354	903 357	1 810 474	633 211	41 374 231	2 230 712	23 199	127 991											
19 719	107 558	571 166	2 242 620	217 174	342 228	245 867	12 949 074	1 535 000	585	1 336											
77 008	200 498	3 079 748	5 141 734	686 183	1 468 246	387 344	28 425 157	695 712	22 614	126 655											
136 042	958 027	3 241 667	9 710 013	1 441 642	1 949 419	852 658	46 666 600	3 877 924	222 186	333 665											
73 925	514 574	576 455	2 468 868	420 609	139 205	125 121	12 800 329	233 224	—	—											
62 117	443 453	2 665 212	7 241 145	1 021 033	1 810 214	727 537	33 866 271	3 644 700	222 186	333 665											
31 001	150 208	1 747 382	2 070 345	588 415	710 550	253 339	18 921 574	549 278	190 940	380 241											
9 952	57 734	41 371	195 272	23 389	64 392	3 999	1 580 080	19 687	—	—											
21 049	92 474	1 706 511	1 875 073	565 026	646 158	249 340	17 341 494	529 591	190 940	380 241											
80 216	309 976	4 133 745	4 066 599	1 135 030	1 042 082	715 294	35 043 289	3 675 717	567 292	437 495											
3 891	68 590	200 868	466 788	136 573	92 475	59 243	3 598 298	71 991	2 556	93 471											
76 325	241 386	3 932 877	3 599 811	998 457	949 607	656 051	31 444 991	3 603 726	564 736	344 024											
50 855	261 655	4 588 859	6 121 084	898 549	740 437	575 352	31 293 009	878 892	100 051	88 267											
5 800	117 166	527 157	1 716 395	127 969	121 410	44 028	6 581 879	364 425	—	—											
45 055	144 489	4 061 702	4 404 689	770 580	619 027	531 324	24 711 130	514 467	100 051	88 267											
62 887	280 645	5 140 687	5 570 493	1 129 797	611 635	804 051	30 503 001	955 885	447 975	274 802											
2 000	77 296	288 882	850 082	128 418	92 611	168 808	5 440 802	—	—	—											
60 887	203 349	4 851 805	4 720 411	1 001 373	519 024	635 243	25 062 199	955 885	447 975	274 802											
877 519	4 530 330	35 578 805	67 107 321	8 201 065	11 942 120	7 445 738	332 071 229	18 990 774	1 759 110	2 355 645											
339 806	2 656 179	8 062 899	27 653 366	1 907 372	1 523 098	2 559 347	114 985 089	2 449 327	3 141	99 428											
537 713	1 874 151	27 515 906	39 453 955	6 293 693	10 419 022	4 886 391	217 086 140	16 541 447	1 755 969	2 256 217											

— Mark

Lääni — Län	21	22	23	24	25	26
	Tulot —					Korvaus —
		Kunnalliskodit ja muut köyhäinhoito- ja lastensuojelulautakuntien alaiset laitokset		Kuntien keskuksien Koulupöytäkorvaukset	Vahvointi — Av-staten	Muilta kunnilta Av andra kommuner
		Kommunalhem och övriga fattigvårds- och barnskyddsnämnder underlydande anstalter				
		Kulutettujen omien tuotteiden arvo	Rahatuloja			
		Värdet av förbrukade egna alster	Penningsinkomst			
						Markkaa
<i>Uudenmaan lääni — Nylands län</i>	<i>4 788 968</i>	<i>1 184 190</i>	<i>100 593</i>	<i>4 365 428</i>	<i>5 610 760</i>	
Kaupungit — Städer	4 105 249	799 835	7 327	3 581 185	3 489 966	
Maalaiskunnat — Landskommuner	683 719	384 355	93 265	784 243	2 120 794	
<i>Turun ja Porin lääni — Åbo och Björneborgs län</i>	<i>3 343 862</i>	<i>1 426 116</i>	<i>372 672</i>	<i>1 013 343</i>	<i>2 481 442</i>	
Kaupungit — Städer	762 286	495 899	165 326	613 643	956 633	
Maalaiskunnat — Landskommuner	2 581 576	930 217	207 346	399 700	1 524 809	
<i>Ahvenanmaan maakunta — Landskapet Åland</i>	<i>23 196</i>	<i>187 071</i>	<i>7 978</i>	<i>21 886</i>	<i>20 520</i>	
Kaupunki — Stad	—	—	1 719	14 086	2 769	
Maalaiskunnat — Landskommuner	23 196	187 071	6 259	7 800	17 751	
<i>Hämeen lääni — Tavastehus län</i>	<i>3 587 990</i>	<i>1 164 672</i>	<i>210 356</i>	<i>1 268 716</i>	<i>2 174 439</i>	
Kaupungit — Städer	399 663	131 230	64 174	683 561	621 306	
Maalaiskunnat — Landskommuner	3 188 327	1 033 442	146 182	585 155	1 553 133	
<i>Viipurin lääni — Viborgs län</i>	<i>3 714 526</i>	<i>913 713</i>	<i>154 896</i>	<i>1 795 553</i>	<i>2 838 708</i>	
Kaupungit — Städer	320 815	5 835	47 895	782 519	1 043 131	
Maalaiskunnat — Landskommuner	3 393 711	907 878	107 001	1 013 034	1 795 577	
<i>Mikkelin lääni — St Michels län</i>	<i>3 822 280</i>	<i>639 057</i>	<i>73 562</i>	<i>187 623</i>	<i>500 401</i>	
Kaupungit — Städer	317 229	70 291	5 943	18 115	55 958	
Maalaiskunnat — Landskommuner	3 505 051	568 766	67 619	169 508	444 443	
<i>Kuopion lääni — Kuopio län</i>	<i>6 585 451</i>	<i>1 587 190</i>	<i>110 204</i>	<i>116 184</i>	<i>1 008 077</i>	
Kaupungit — Städer	277 109	242 794	18 868	38 214	182 806	
Maalaiskunnat — Landskommuner	6 308 342	1 344 396	91 336	77 970	825 271	
<i>Vaasan lääni — Vasa län</i>	<i>3 567 818</i>	<i>806 389</i>	<i>162 409</i>	<i>267 632</i>	<i>1 216 112</i>	
Kaupungit — Städer	435 866	163 854	5 291	68 889	237 013	
Maalaiskunnat — Landskommuner	3 132 452	642 535	157 118	198 743	979 099	
<i>Oulun lääni — Uleåborgs län</i>	<i>3 466 332</i>	<i>1 303 276</i>	<i>115 067</i>	<i>572 357</i>	<i>996 783</i>	
Kaupungit — Städer	479 142	464 646	38 255	59 904	182 597	
Maalaiskunnat — Landskommuner	2 987 190	838 630	76 812	512 453	814 186	
Koko maa — Hela landet	32 900 423	9 211 674	1 307 737	9 608 722	16 847 242	
Kaupungit — Städer	7 096 859	2 374 384	354 798	5 860 116	6 772 179	
Maalaiskunnat — Landskommuner	25 803 564	6 837 290	952 939	3 748 606	10 075 063	

27	28	29	30	31	32
Inkomster					Köyhdenhoitoa varten osatut lahjat Pörjätalouden nappilajien lain
Ersättning	Muut kunnalliset saadut varat Ovriga av kunnan omistamista maailma	Talut- Ovrigt	Muut tulot Ovriga inkomster	Yhteensä - Summa	
Yksityisiltä henkilöiltä av esakalla peroneer					
3 087 481	59 853 753	323	2 124 782	81 116 278	225 000
2 374 611	39 493 682	--	2 002 068	55 553 923	225 000
712 870	20 360 071	323	122 714	25 262 355	
1 271 651	35 776 728	16 099	668 795	46 370 708	4 515 492
373 684	12 289 662	11 235	443 822	16 112 190	--
897 967	23 487 066	4 864	224 973	30 258 518	4 515 492
9 121	500 562	--	12 205	782 539	--
--	44 268	--	5 672	68 514	--
9 121	456 294	--	6 533	714 025	--
1 589 051	31 177 773	20 773	180 461	41 374 231	425 000
741 735	10 286 561	10 560	10 284	12 949 074	--
847 316	20 891 212	10 213	170 177	28 425 157	425 000
1 366 417	35 601 848	9 309	271 630	46 666 600	2 100 000
463 415	10 089 219	--	47 500	12 800 329	--
903 002	25 512 629	9 309	224 130	33 866 271	2 100 000
440 344	13 081 473	30 000	146 831	18 921 574	245 000
73 459	1 605 747	30 000	3 338	1 580 080	--
366 885	12 075 726	--	143 496	17 341 494	245 000
760 155	24 695 384	9 330	171 314	35 043 289	2 343 000
124 682	2 641 884	1 330	70 611	3 598 298	--
635 473	22 053 500	8 000	100 703	31 444 991	2 343 000
889 341	21 063 601	12 473	307 234	31 293 009	175 977
109 825	5 475 817	1 928	83 896	6 581 879	--
779 516	18 587 784	10 545	223 338	24 711 130	175 977
510 175	23 407 699	15 930	116 282	30 503 001	819 727
150 500	4 045 541	--	20 217	5 440 802	--
359 675	19 362 158	15 030	96 065	25 062 199	819 727
9 923 786	248 158 821	113 337	3 999 537	332 071 229	10 879 196
4 411 911	85 372 381	55 053	2 687 408	114 985 089	225 000
5 511 825	162 786 440	58 284	1 312 129	217 086 140	10 654 196

- Mark

IX. Kunnalliskotien ja muiden köyhäinhuolto- ja lasten-
IX. Utgifter och inkomster för kommunalhem och övriga fattigvårds-

1	2	3	4	5	6	7	8	9	10	11	12
Menot —											
Kunnalliskodit — Kommunalhem											
Lääni — Län	Maatalous Lantbruk	Jakomsten kunnoss- pito ja palovakuutus Underhåll och brand- försäkring av byggnader.	Talon ja maan vuokra Lega för hus och gård	Työvälineet ja työkalut Arbetsmaterial och arbets- verktyg	Yhteinen ja yksityinen Palkkaus Avening	Ilmahuolto Kost	Vaatehuolto Behållnad	Lämpö ja valaistus Värme och lys	Sairashoito Sjukvård	Muut menot Övriga utgifter	Yhteensä Summa
Markka											
<i>Uudenmaan l. — Nylands l.</i>	846 628	568 861	45 400	385 757	3 635 705	5 096 964	619 100	1 327 683	333 508	1 549 053	14 408 659
Kaupungit — Städer	205 316	100 677	15 600	291 331	2 885 825	2 711 063	322 314	638 181	117 290	1 141 048	8 428 645
Maalaiskunn. — Landsk. . . .	641 312	468 184	29 800	94 426	749 880	2 385 901	296 786	689 502	216 218	408 005	5 980 014
<i>Turun ja Porin l. — Åbo och Björneborgs l.</i>	2 895 024	562 345	436 525	444 520	1 535 980	4 565 507	647 523	1 300 087	485 686	1 007 557	14 880 754
Kaupungit — Städer	259 233	98 964	431 825	230 278	690 878	1 470 129	163 225	537 839	281 472	609 676	5 773 519
Maalaiskunn. — Landsk. . . .	2 635 791	463 381	4 700	214 242	845 102	3 095 378	484 298	762 248	204 214	397 881	9 107 235
<i>Ahvenanmaan maakunta — Landskapet Åland</i>	5 525	60 314	—	—	34 842	69 178	4 867	16 067	4 859	14 615	210 267
Kaupunki — Stad	—	—	—	—	—	—	—	—	—	—	—
Maalaiskunn. — Landsk. . . .	5 525	60 314	—	—	34 842	69 178	4 867	16 067	4 859	14 615	210 267
<i>Hämeen l. — Tavastehus l. . . .</i>	3 151 677	773 848	878 747	237 123	1 354 439	4 256 614	576 328	1 250 203	159 301	690 080	13 328 360
Kaupungit — Städer	161 067	47 811	864 634	102 317	501 290	1 006 240	149 321	378 583	17 045	314 787	3 543 095
Maalaiskunn. — Landsk. . . .	2 990 610	726 037	14 113	134 806	853 149	3 250 374	427 007	871 620	142 256	375 293	9 785 265
<i>Viipurin l. — Viborgs l.</i>	3 269 876	928 092	565 000	268 136	1 572 566	5 652 245	877 425	1 322 947	397 458	721 408	15 515 183
Kaupungit — Städer	216 755	215 202	565 000	87 258	509 597	1 253 058	165 386	421 426	60 524	251 982	3 746 188
Maalaiskunn. — Landsk. . . .	3 053 121	712 890	—	180 878	1 062 969	4 399 187	652 039	901 521	336 964	469 426	11 768 995
<i>Mikkelin l. — S:t Michels l. . . .</i>	3 771 544	487 355	41 600	102 677	599 670	3 143 906	330 477	651 114	201 496	278 828	9 652 607
Kaupungit — Städer	264 162	43 605	9 600	9 055	77 992	209 646	29 285	64 678	31 333	27 720	767 076
Maalaiskunn. — Landsk. . . .	3 507 382	437 750	32 000	93 562	521 678	2 934 260	351 192	586 436	170 163	251 108	8 885 531
<i>Kuopion l. — Kuopio l.</i>	6 627 037	1 048 675	590 000	242 917	1 013 608	5 554 766	732 614	1 043 420	378 614	436 638	17 668 289
Kaupungit — Städer	178 151	3 813	472 000	32 620	138 157	422 053	80 699	193 244	109 866	51 679	1 682 282
Maalaiskunn. — Landsk. . . .	6 448 886	1 044 862	118 000	210 297	875 451	5 132 713	651 915	850 176	268 748	384 959	15 986 007
<i>Vaasan lääni — Vasa län.</i>	3 064 804	701 127	697 608	212 230	1 145 438	4 003 905	567 050	1 006 538	227 676	272 520	11 898 896
Kaupungit — Städer	278 335	83 152	686 744	6 028	332 663	834 228	58 448	190 592	44 547	44 383	2 559 120
Maalaiskunn. — Landsk. . . .	2 786 469	617 975	10 864	206 202	812 775	3 169 677	508 602	815 946	183 129	228 137	9 339 776
<i>Oulun lääni — Uleåborgs län</i>	3 656 484	442 425	368 000	215 010	931 613	3 667 100	636 517	632 207	170 311	471 738	11 191 405
Kaupungit — Städer	669 908	111 786	344 000	19 131	239 390	641 449	97 330	166 884	20 222	117 327	2 427 427
Maalaiskunn. — Landsk. . . .	2 986 576	330 639	24 000	195 879	692 223	3 025 651	539 187	465 323	150 089	354 411	8 763 978
<i>Koko maa — Hela landet.</i>	27 288 599	5 567 042	6 222 880	2 108 810	11 823 861	36 010 185	4 981 901	8 550 266	2 358 939	5 442 437	108 754 420
Kaupungit — Städer	2 232 927	705 010	3 889 403	778 018	5 375 792	8 547 866	1 066 008	2 591 427	682 299	2 558 602	28 927 352
Maalaiskunn. — Landsk. . . .	25 055 672	4 862 032	2 333 477	1 330 292	6 448 069	27 462 319	3 915 893	5 958 839	1 676 640	2 883 835	79 827 068

^{b)} Tampereen kaupungin työlaitoksella ei ole itsenäistä taloutta, vaan hoidetaan se kunnalliskodin osastona. — Tammerfors stads arbetsinrättning

X. Tietoja köyhäinholtolautakuntien alaisista työlaitoksista vuonna 1930.
 X. Uppgifter om fattigvårdsnämnder underlydande arbetsrättningar år 1930.
 A. Kommunalkotien yhteydessä olevat työlaitokset. — Arbetsrättningar vid kommunalhemmen.

1	2 3 4 5 6 7 8 9 10 11										12 13	14 15 16 17 18				19	20 21 22 23					
	Hoidokkaiden luku Antalet i anstalten intagna											PRIVATIDEN Antal dagvård- ken, utförda av	Menot — Utgifter				Valmisteloiden brutto- arvo Tillverknings brutto- värde	Vuoden kuluessa luovutettu tai myyty valmistelua Under året överlätna eller försälda alster				
Köyhäinholto- yhdyksunta Fattigvårds- samhalle	Lokak. 1 p. 1 oktober		Heinäk. 1 p. 1 juli		Huhtik. 1 p. 1 april		Tammik. 1 p. 1 januari		Kaikkiaan vuodessa		Miesten Män		Naisien Kvinnor	Työaineet Arbetsmaterial	Työkalut Arbetsverktyg	Työrahat Arbets- penningar		Muut menot Övriga utgifter	Yhteensä Summa	Köyhäinholto- lautakunnan alaisille laitok- sille Till fattig- vårdsnämnden underlydande anstalter	Kunnan muille laitoksille Till kommunens övriga inrätt- ningar	Mulle Till andra
	Naisia Kvinnor	Miehiä Män	Naisia Kvinnor	Miehiä Män	Naisia Kvinnor	Miehiä Män	Naisia Kvinnor	Miehiä Män	Naisia Kvinnor	Miehiä Män		Markkaa — Mark					Markkaa — Mark					
Helsinki — Hol- singfors	747	—	235	—	243	—	—	—	—	—	66 527	—	493 111	8 450	35 000	898 831	1 375 392	825 796	564 260	—	1) 261 536	825 796
Tampere — Tam- merfors	30	41	21	31	21	30	19	26	19	27	6 072	8 648	99 617	9 500	182 450	77 759	2) 369 326	—	290 241	12 912	61 781	364 934
Yhteensä—Summa	777	41	256	31	264	30	214	26	270	27	72 599	8 648	992 728	17 950	217 450	916 590	1 744 718	825 796	854 501	12 912	323 317	1 100 730

1) Mukaan luettuna kunnan muille laitoksille luovutettua tai myydyt valmistetut. — Till kommunens övriga inrättningar överlätna eller försälda alster inberäknade.

2) Ilmoituksen mukaan menot eivät vastaa todellisuutta, koska laitoksella ei ole itsenäistä taloutta, vaan hoidetaan se kunnalliskodin osastona. — Enligt uppgift överens-
stämmande utgiftsbeloppet ej med verkligheten, enär inrättningen icke har självständig ekonomi, utan skötes densamma som en avdelning av kommunalhemmet.

3) Määrä ei ole ilmoitettu. — Värdet har icke uppgivits.

X. Tietoja köyhäinholtolautakuntien alaisista työlaitoksista vuonna 1930.
 X. Uppgifter om fattigvårdsnämnder underlydande arbetsinrättningar år 1930.
 B. Kantiens yhteiset työlaitokset. — B. Kommunernas gemensamma arbetsinrättningar.

1	2	3												19	20	21	22	23	24										
		4		5		6		7		8		9								10		11		12		13		14	
Palkkakunta. Ort.	Laitosta kannattavia kuntia Antal kommuner, som upp- rätthålla arbetsinrättningen	Hoidokkaiden luku Antalet i anstalten intagna												Miesten Män	Näisten Kvinnor	Laitokselle välittömästi suoritetun työn arvo Värdet av arbeten, som utförts direkte till inrättningen	Muille suoritetujen töiden ja myytäväksi valmistettujen tuotteiden arvo — Värde av arbeten, som utförts till utomstående, och av alster, som tillverkats för försäljning	Korvaus osakaskunnille hoidokkaiden työstä Ersättning till de del- ägande kommunerna för internernas arbete	Laitoksen puhdas tulo + tai tappio — Arbetsinrättningens nettoinkomst + eller nettoförlust —										
		Kalkkiaan vuoden kuluessa Inalles	Tammik. 1 p. 1 januari	Huhtik. 1 p. 1 april	Heinäk. 1 p. 1 juli	Lokak. 1 p. 1 oktober	vuoden kuluessa uusina under året inkomna	vuoden kuluessa poistunut under året avgångna	Naisia Kvinnor	Miehiä Män	Naisia Kvinnor	Miehiä Män	Naisia Kvinnor							Miehiä Män	Naisia Kvinnor	Miehiä Män	työvelvollisia arbeitspliktiga	kunnalliskotihoidokkaita kommunalhemsinterner					
Hyvinkää	23	38	6	5	1	4	2	3	2	7	3	28	6	6	—	16	28	2 561	1 040	41 124	942	5 625	—	36 988					
Punkalaidun - Punga- laido	89	97	—	40	—	39	—	34	—	37	—	57	—	47	—	10	87	10 986	—	118 362	79 859	53 750	—	407 905					
Lampi — Lampis ..	53	85	27	25	14	29	15	22	12	25	9	60	13	49	16	46	68	7 141	3 187	224 720	20 845	229 977	+	105 562					
Hietola	52	93	—	32	—	30	—	30	—	19	—	61	—	52	—	16	77	8 382	—	212 533	797	48 720	+	130 965					
Mäntylharju	36	29	10	13	5	12	6	11	6	11	7	10	5	9	4	17	16	3 694	1 655	95 450	—	—	—	77 597					
Kauru	40	45	9	21	4	19	3	21	3	19	4	25	5	12	1	29	25	5 426	900	27 444	—	7 755	—	23 321					
Kruunupyö — Kro- noby	44	33	13	15	9	13	11	12	12	13	9	19	4	13	5	8	21	3 916	2 624	102 383	33 069	17 708	—	1 088					
Revonlahti — Revon- lahti	37	34	10	10	5	16	7	11	5	13	6	22	5	16	3	15	29	3 863	2 005	—	—	26 984	—	260 927					
Yhteensä — Summa	374	443	75	161	88	162	44	144	40	144	38	282	38	204	29	157	336	45 979	11 411	822 016	135 512	390 519	—	—					

) Ei ole arvioitu. — Ha leko uppskattats.

S. V. T. XXI. Köyhäinhuiltilasto. — F. O. S. XXI. Fattigvårdsstatistik.

- A. 23—34. Suomen köyhäinhuilo (vv. 1918—1929). 1922—31. — Fattigvården i Finland (åren 1918—1929). 1922—31.

S. V. T. XXVI. Työtilastoa. — F. O. S. XXVI. Arbetsstatistik.

- A. 1—22. Työssä sattuneet tapaturmat (vv. 1898—1925). 1904—29. — Olycksfallen i arbetet (åren 1898—1925). 1904—29.
B. 1—26. Apukassat (vv. 1899—1929). 1905—32. — Understöds-kassor (åren 1899—1929). 1905—32.

S. V. T. XXVI. A. Tapaturmatilastoa. — Olycksfallsstatistik.

- I. Työssä sattuneet tapaturmat (vv. 1926—1927). Uusi sarja. 1932. — Olycksfallen i arbetet (åren 1926—1927). Ny serie. 1932.

S. V. T. XXXII. Sosialisia erikoistutkimuksia.

- I. Marraskuun lakko vuonna 1917 ja kapina vuonna 1918. Tilastollinen selonteko niiden vaikutuksesta Suomen teollisuuteen. 1921.
II. Asuntolaskenta huhtikuun 25 p:nä 1919. 1921.
III. Tutkimus Suomen maataloustyöväen oloista palkkausvuonna 1919—1920. 1923.
IV. Tutkimus metsä- ja uittotyöntekijäin oloista keväällä 1921. 1923.
V. Ellnkustannukset tilinpitokaudella 1920—21. 1925.
VI. Kieltolakirikokset 1/6 1919—31/5 1924. 1925.
VII. Kieltolakitiedustelu vuonna 1923. 1925.
VIII. Juopumuksesta pidätetyt henkilöt kaupungeissa vuonna 1923. 1925.
IX. Lastaus- ja purkamistyöntekijäin olot. 1923.
X. Tutkimus liikeapulaisten työ-, palkkaus- y. m. oloista vuonna 1925. 1929.

F. O. S. XXXII. Sociala specialundersökningar.

- I. Novemberstrejken år 1917 och upproret år 1918. En statistisk utredning angående deras inflytande på Finlands industrier. 1921.
II. Bostadsräkningen den 25 april 1919. 1921.
III. Undersökning angående arbetsförhållandena bland lantarbetarna under avlöningsåret 1919—1920. 1924.
IV. Undersökning angående arbetsförhållandena bland skogs- och flottningsarbetarna våren 1921. 1924.
V. Levnadskostnaderna under bokföringsperioden 1920—21. 1925.
VI. Brott mot förbudslagen 1/6 1919—31/5 1924. 1925.
VII. Förbudslagsenquäten år 1923. 1925.
VIII. För fylleri anhållna personer i städerna år 1923. 1925.
IX. Lastnings- och lossningsarbetarnas levnadsförhållanden. 1923.
X. Undersökning rörande de affärsanställdas arbets-, avlönings- m. fl. förhållanden år 1925. 1929.

Sosialinen Aikakauskirja. — Social Tidskrift.

Sosialministeriön julkaisema. — Utgiven av Socialministeriet.

Jatkoa julkaisuun: Työtilastollinen Aikakauslehti, Suomen Teollisuushallituksen julkaisema (vv. 1907—1917). — Fortsättning på publikationen: Arbetsstatistisk Tidskrift, utgiven av Industristyrelsen i Finland (åren 1907—1917).
Ilmestyä kuukausittain. — Utkommer månatligen.