

**Tilastokatsaus**  
Statistisk översikt  
Bulletin of Statistics



2004:111:7007



Tilastokeskus  
Statistikcentralen  
Statistics Finland

2004:III

**Tilastokatsaus**  
Statistisk översikt  
Bulletin of Statistics

---

*Tiedustelut – Förfrågningar – Inquiries:*

*Seija Töyräänvuori  
seija.toyraanvuori@tilastokeskus.fi  
(09) 17 341*

*SVT Suomen virallinen tilasto  
Finlands officiella statistik  
Official Statistics of Finland*

*Palautteet: [tilastokeskus.fi/palaute](http://tilastokeskus.fi/palaute)  
Synpunkter: [www.stat.fi/synpunkt](http://www.stat.fi/synpunkt)  
Comments: [www.stat.fi/comment](http://www.stat.fi/comment)*

*Kannen suunnittelu – Pärmpianering – Cover design:  
Irene Matis*

*Kannen kuva – Pärmbild – Cover picture:  
Marika Mäkelä: Siren, 1993. Galerie Anhava*

*Yliopistopaino, Helsinki 2004*

---

© 2004 Tilastokeskus

*Tietoja lainattaessa lähteenä on mainittava Tilastokeskus.  
Uppgifterna får lånas med uppgivande av Statistikcentralen som källa.  
Quoting is encouraged provided Statistics Finland is acknowledged as the source.*

<b>1 Väestö</b>	<b>Sivu</b>	<b>1 Befolkning</b>	<b>Sida</b>
1. Väkiluku . . . . .	7	1. Folkmängd . . . . .	7
2. Väestönmuutokset . . . . .	7	2. Befolkningsförändringar . . . . .	7
3. Väestönmuutokset maakunnittain . . . . .	8	3. Befolkningsförändringar landskapsvis . . . . .	8
<b>2 Teollisuus</b>		<b>2 Industri</b>	
4. Tuotetilastoa . . . . .	10	4. Produktstatistik . . . . .	10
5. Teollisuuden suhdannebarometri . . . . .	15	5. Industrins konjunkturbarometer . . . . .	15
6. Teollisuusyritysten liikevaihto- ja palkkasumma- indeksit (2000 = 100) . . . . .	16	6. Omsättnings- och lönesummaindex för industri- företag (2000 = 100). . . . .	16
7. Teollisuustuotannon volyymi-indeksi (2000 = 100) . . . . .	17	7. Volymindex för industriproduktionen (2000 = 100). . . . .	17
<b>3 Rakentaminen</b>		<b>3 Byggverksamhet</b>	
8. Talonrakentaminen . . . . .	22	8. Husbyggande . . . . .	22
9. Asuntotuotanto . . . . .	24	9. Bostadsproduktion . . . . .	24
10. Rakennusyritysten liikevaihto- ja palkkasumma- indeksit (2000 = 100) . . . . .	25	10. Omsättnings- och lönesummaindex för byggnads- företag (2000 = 100). . . . .	25
<b>4 Kauppa ja palvelut</b>		<b>4 Handel och tjänster</b>	
11. Kaupanalan yritysten palkkasummaindeksi (2000 = 100) . . . . .	25	11. Lönesummaindex för företag inom handels- branschen (2000 = 100) . . . . .	25
12. Kaupan myynti (2000 = 100) . . . . .	26	12. Handelns försäljning (2000 = 100). . . . .	26
13. Ulkomaankauppa . . . . .	30	13. Utrikeshandel . . . . .	30
14. Palvelualan yritysten (pl. kauppa) liikevaihto- ja palkkasummaindeksit (2000 = 100) . . . . .	32	14. Omsättnings- och lönesummaindex för tjänste- företag (exkl. handel) (2000 = 100) . . . . .	32
<b>5 Liikenne</b>		<b>5 Samfärdsel</b>	
15. Ulkomainen merenkulku . . . . .	33	15. Sjöfarten mellan Finland och utlandet . . . . .	33
16. Moottoriajoneuvot . . . . .	34	16. Motorfordon . . . . .	34
17. Tieliikenteen tavarankuljetussuoritteet . . . . .	35	17. Varutransportprestationer inom vägtrafik . . . . .	35
18. Rautatieliikenne . . . . .	36	18. Järnvägstrafik . . . . .	36
19. Lentoliikenne, kotimaiset yhtiöt . . . . .	36	19. Flygtrafik, inhemska flygbolag . . . . .	36
20. Tieliikenneonnettomuudet . . . . .	37	20. Vägtrafikolyckor . . . . .	37
21. Postiliikenne . . . . .	38	21. Posttrafik . . . . .	38
22. Matkailu . . . . .	38	22. Turism . . . . .	38
<b>6 Rahoitusmarkkinat</b>		<b>6 Finansmarknaden</b>	
23. Keskeisiä euron kursseja . . . . .	39	23. Viktiga eurokurser . . . . .	39
24. Euron muuntokurssit . . . . .	39	24. Omräkningskurser för euron . . . . .	39
25. Suomen rahalaitoksiin tehdyt yleisön talletukset sektoreittain ja rahalaitosryhmittäin . . . . .	40	25. Finländska monetära finansinstituts (MFI) inlåning från allmänheten efter sektor och MFI-kategori . . . . .	40
26. Suomen rahalaitosten lainat yleisölle sektoreittain ja rahalaitosryhmittäin . . . . .	42	26. Finländska monetära finansinstituts (MFI) utlåning till allmänheten efter sektor och MFI-kategori . . . . .	42
27. Suomen rahalaitosten uudet lainat yrityksille ja kotitalouksille . . . . .	44	27. Finländska monetära finansinstituts nyutlåning till företag och hushåll . . . . .	44
28. Keskeisiä korkoja . . . . .	45	28. Viktiga räntor . . . . .	45
29. HEX-osakeindeksi (28.12.1990 = 1 000) . . . . .	46	29. HEX-aktieindex (28.12.1990 = 1 000) . . . . .	46
30. Maksutase . . . . .	47	30. Betalningsbalansen . . . . .	47
31. Valtion takaukset . . . . .	48	31. Statsgarantier . . . . .	48
<b>7 Kansantalous</b>		<b>7 Samhällsekonomi</b>	
32. Bruttokansantuote ja nettokansantuote . . . . .	49	32. Bruttonationalprodukt och nettonationalinkomst . . . . .	49
33. Bruttokansantuote toimialoitain . . . . .	50	33. Bruttonationalprodukt efter näringsgren . . . . .	50
34. Bruttokansantuote asukasta kohti . . . . .	51	34. Bruttonationalprodukt per invånare . . . . .	51
35. Julkisten menojen hintaindeksit (1995 = 100) . . . . .	51	35. Prisindex för offentliga utgifter (1995 = 100). . . . .	51
36. Kokonaistuotannon kuukausikuvaaja (2000 = 100) . . . . .	51	36. Månadsgraf över totalproduktionen (2000 = 100). . . . .	51
37. Kuluttajabarometri . . . . .	52	37. Konsumentbarometern . . . . .	52
<b>8 Valtionalous</b>		<b>8 Statsfinanser</b>	
38. Valtionalouden rahavirtalaskelma . . . . .	53	38. Statsekonomins finansieringsanalys . . . . .	53
39. Valtionalouden tasapaino . . . . .	56	39. Statsekonomins balans . . . . .	56
40. Valtionvelka . . . . .	60	40. Statsskulden . . . . .	60

<b>9 Hinnat</b>	<b>Sivu</b>	<b>9 Priser</b>	<b>Sida</b>
41. Indeksilukujen vuosimuutoksia . . . . .	62	41. Förändringar på årsnivå i indextalen . . . . .	62
42. Rakennuskustannusindeksi . . . . .	63	42. Byggnadskostnadsindex . . . . .	63
43. Maarakennuskustannusindeksi (2000 = 100) . . . . .	64	43. Jordbyggnadskostnadsindex (2000 = 100) . . . . .	64
44. Maarakennusalan ja metsäalan konekustannus- indeksi (2000 = 100) . . . . .	64	44. Kostnadsindex för anläggnings och skogsmaskiner (2000 = 100) . . . . .	64
45. Liikenteen kustannusindeksej (2000 = 100) . . . . .	65	45. Kostnadsindex för trafik (2000 = 100) . . . . .	65
46. Kiinteistön ylläpidon kustannusindeksi (2000 = 100) . . . . .	66	46. Kostnadsindex för fastighetsunderhåll (2000 = 100) . . . . .	66
47. Maatalouden hintaindeksijä (2000 = 100) . . . . .	67	47. Prisindex för lantbruk (2000 = 100) . . . . .	67
48. Kuluttajahintaindeksi (hyödykeryhmittäin) (2000 = 100) . . . . .	68	48. Konsumentprisindex (efter varugrupp) (2000 = 100) . . . . .	68
49. Kuluttajahintaindeksi (alueittain) (2000 = 100) ja elinkustannusindeksi (1951:10 = 100) . . . . .	69	49. Konsumentprisindex (efter region) (2000 = 100) och levnadskostnadsindex (1951:10 = 100) . . . . .	69
50. Tukkuhintaindeksi (2000 = 100) . . . . .	70	50. Partiprisindex (2000 = 100) . . . . .	70
51. Kotimarkkinoiden perushintaindeksi (2000 = 100) . . . . .	73	51. Basprisindex för hemmamarknadsvaror (2000 = 100) . . . . .	73
52. Teollisuuden tuottajahintaindeksi (2000 = 100) . . . . .	77	52. Producentprisindex för industrin (2000 = 100) . . . . .	77
53. Tuontihintaindeksi (2000 = 100) . . . . .	80	53. Importprisindex (2000 = 100) . . . . .	80
54. Vientihintaindeksi (2000 = 100) . . . . .	83	54. Exportprisindex (2000 = 100) . . . . .	83
55. Tukkuhintaindeksi (1949 = 100) . . . . .	85	55. Partiprisindex (1949 = 100) . . . . .	85
56. Tuotannon hintaindeksi (1949 = 100) . . . . .	88	56. Produktionsprisindex (1949 = 100) . . . . .	88
57. Tuonnin hintaindeksi (cif, 1949 = 100) . . . . .	91	57. Importprisindex (cif, 1949 = 100) . . . . .	91
58. Viennin hintaindeksi (fob, 1949 = 100) . . . . .	92	58. Exportprisindex (fob, 1949 = 100) . . . . .	92
59. Asuntojen hinnat . . . . .	93	59. Bostadspriser . . . . .	93
60. Elintarvikkeiden vähittäishintoja . . . . .	94	60. Minutpriser på livsmedel . . . . .	94
<b>10 Palkat</b>		<b>10 Löner</b>	
61. Palkansaajien ansiotasoindeksi . . . . .	96	61. Löntagarnas förtjänstnivåindex . . . . .	96
62. Työntekijöiden kokonaiskeskituntiansiot . . . . .	98	62. Arbetstagarnas medeltiminkomster totalt . . . . .	98
63. Työvoimakustannusindeksi (1996 = 100) . . . . .	99	63. Arbetskraftskostnadsindex (1996 = 100) . . . . .	99
<b>11 Työelämä</b>		<b>11 Arbetslivet</b>	
64. Työllisyys . . . . .	100	64. Sysselsättning . . . . .	100
65. Työttömyys . . . . .	102	65. Arbetslöshet . . . . .	102
66. Työttömyysaste maakunnittain . . . . .	103	66. Relativt arbetslöshetstal landskapsvis . . . . .	103
67. Työnvälitys . . . . .	104	67. Arbetsförmedling . . . . .	104
68. Tehdyt työtunnit toimialoitain . . . . .	106	68. Utförda arbetstimmar efter näringsgren . . . . .	106
69. Palkansaajien erilaiset työsuhteet . . . . .	107	69. Löntagarnas olika anställningsförhållanden . . . . .	107
70. Palkansaajat työnantajasektorin mukaan toimi- aloittain . . . . .	108	70. Löntagare näringsgrensvis efter arbetsgivar- sektor . . . . .	108
<b>12 Oikeus</b>		<b>12 Rättsväsen</b>	
71. Vireillepannut konkurssit . . . . .	109	71. Anhängiggjorda konkurser . . . . .	109
72. Poliisin tietoon tulleet rikokset, päihitymyksen takia säilöönnotetut ja pysäköintivirheet . . . . .	110	72. Brott som kommit till polisens kännedom, berusade som tagits i förvar och parkeringsfel . . . . .	110
<b>13 Trendit/kausitasoitettut sarjat</b> . . . . .	112	<b>13 Trender/säsongrensade serier</b> . . . . .	112
<b>14 Ulkomaat</b>		<b>14 Utlandet</b>	
73. Bruttokansantuote (2000 = 100) . . . . .	119	73. Bruttonationalprodukten (2000 = 100) . . . . .	119
74. Teollisuustuotannon määrä (2000 = 100) . . . . .	120	74. Volymen av industriproduktionen (2000 = 100) . . . . .	120
75. Teollisuustyöntekijöiden tuntiansiot (2000 = 100) . . . . .	121	75. Timinkomster inom tillverkningsindustrin (2000 = 100) . . . . .	121
76. Työttömyysaste . . . . .	122	76. Relativt arbetslöshetstal . . . . .	122
77. Kauppatase . . . . .	123	77. Handelsbalansen . . . . .	123
78. Lyhytaikaiset markkinakorot . . . . .	124	78. Kortfristiga marknadsräntor . . . . .	124
79. Pitkäaikaiset markkinakorot . . . . .	125	79. Långfristiga marknadsräntor . . . . .	125
80. Inflaatio . . . . .	126	80. Inflation . . . . .	126
81. Kuluttajahintaindeksi (2000 = 100) . . . . .	128	81. Konsumentprisindex (2000 = 100) . . . . .	128
<b>15 Huomautuksia</b> . . . . .	129	<b>15 Tabellanmärkningar</b> . . . . .	134
<b>16 Rahanarvonkertoimet</b> . . . . .	146	<b>16 Koefficienter för penningvärde</b> . . . . .	146

<b>1 Population</b>	<b>Page</b>	<b>9 Prices</b>	<b>Page</b>
1. Population . . . . .	7	41. Year-on-year changes in index numbers . . . . .	62
2. Vital statistics . . . . .	7	42. Building cost index . . . . .	63
3. Vital statistics by region . . . . .	8	43. Cost index for civil engineering works (2000 = 100) . . . . .	64
<b>2 Industry</b>		44. Cost indices for earth movers and forest machinery (2000 = 100) . . . . .	64
4. Product statistics . . . . .	10	45. Cost indices for traffic (2000 = 100) . . . . .	65
5. Business tendency survey . . . . .	15	46. Cost index for real estate maintenance (2000 = 100) . . . . .	66
6. Turnover and wage bill indices for industrial enterprises (2000 = 100) . . . . .	16	47. Price indices for agriculture (2000 = 100) . . . . .	67
7. Volume index of industrial output (2000 = 100) . . . . .	17	48. Consumer price index (by group of goods and services) (2000 = 100) . . . . .	68
<b>3 Construction</b>		49. Consumer price index (by region) (2000 = 100) and cost-of-living index (1951:10 = 100) . . . . .	69
8. Building construction . . . . .	22	50. Wholesale price index (2000 = 100) . . . . .	70
9. Housing construction . . . . .	24	51. Basic price index for domestic supply (2000 = 100) . . . . .	73
10. Turnover and wage bill indices for construction enterprises (2000 = 100) . . . . .	25	52. Producer price index (2000 = 100) . . . . .	77
<b>4 Trade and services</b>		53. Import price index (2000 = 100) . . . . .	80
11. Wage bill index for trade enterprises (2000 = 100) . . . . .	25	54. Export price index (2000 = 100) . . . . .	83
12. Wholesale and retail trade sales (2000 = 100) . . . . .	26	55. Wholesale price index (1949 = 100) . . . . .	85
13. Foreign trade . . . . .	30	56. Production price index (1949 = 100) . . . . .	88
14. Turnover and wage bill indices for service sector enterprises (excl. trade) (2000 = 100) . . . . .	32	57. Import price index (cif) (1949 = 100) . . . . .	91
<b>5 Transport</b>		58. Export price index (fob) (1949 = 100) . . . . .	92
15. Foreign shipping . . . . .	33	59. Housing prices . . . . .	93
16. Motor vehicles . . . . .	34	60. Retail prices of food products . . . . .	94
17. Ton kilometrage of road transport of goods . . . . .	35	<b>10 Wages and salaries</b>	
18. Railway traffic . . . . .	36	61. Index of wage and salary earnings . . . . .	96
19. Air traffic, Finnish air carriers . . . . .	36	62. Total average hourly earnings of employees . . . . .	98
20. Road traffic accidents . . . . .	37	63. Labour cost index (1996 = 100) . . . . .	99
21. Posts . . . . .	38	<b>11 Working life</b>	
22. Tourism . . . . .	38	64. Labour force participation and employment . . . . .	100
<b>6 Financial markets</b>		65. Unemployment . . . . .	102
23. Key euro exchange rates . . . . .	39	66. Unemployment rate by region . . . . .	103
24. Euro conversion rates . . . . .	39	67. Employment service . . . . .	104
25. Deposits held by the public in Finnish monetary financial institutions (MFIs) by sector and MFI sub-category . . . . .	40	68. Hours worked by branch of industry . . . . .	106
26. Loans to the public by Finnish monetary financial institutions (MFIs) by sector and MFI sub-category . . . . .	42	69. Different types of employment relationships . . . . .	107
27. New loans by Finnish monetary financial institutions to non-financial corporations and households . . . . .	44	70. Employees by employer sector and industry . . . . .	108
28. Key interest rates . . . . .	45	<b>12 Justice</b>	
29. HEX share index (28.12.1990 = 1 000) . . . . .	46	71. Bankruptcy proceedings instituted . . . . .	109
30. Balance of payments . . . . .	47	72. Offences recorded by the police; intoxicated persons taken into custody; parking offences . . . . .	110
31. State guarantees . . . . .	48	<b>13 Trends/seasonally adjusted series</b> . . . . .	112
<b>7 National accounts</b>		<b>14 International</b>	
32. Gross domestic product and net national income . . . . .	49	73. Gross domestic product (2000 = 100) . . . . .	119
33. Gross domestic product by branch of industry . . . . .	50	74. Volume of industrial output (2000 = 100) . . . . .	120
34. Gross domestic product per capita . . . . .	51	75. Hourly earnings (manufacturing) (2000 = 100) . . . . .	121
35. Price indices for public expenditure (1995 = 100) . . . . .	51	76. Unemployment rates . . . . .	122
36. Monthly indicator of total output (2000 = 100) . . . . .	51	77. Trade balance . . . . .	123
37. Consumer survey . . . . .	52	78. Short-term interest rates . . . . .	124
<b>8 Central government finance</b>		79. Long-term interest rates . . . . .	125
38. Funds statement for central government finances . . . . .	53	80. Inflation . . . . .	126
39. Balance of central government finances . . . . .	56	81. Consumer price index (2000 = 100) . . . . .	128
40. Central government debt . . . . .	60	<b>15 Notes</b> . . . . .	140
		<b>16 Coefficients for monetary value</b> . . . . .	146

»	Toisto Uppprepning <i>Repetition</i>	.	Miinus Minus <i>Minus</i>
–	Ei yhtään Värdet noll <i>Magnitude nil</i>	÷	Jakomerkki Divisionstecken <i>Division</i>
..	Tietoa ei ole saatu tai se on liian epävarma esitettäväksi Uppgift ej tillgänglig eller alltför osäker för att anges <i>Data not available or too uncertain for presentation</i>	M	Miehet Män <i>Males</i>
.	Tieto epälooginen esitettäväksi Uppgift kan inte förekomma <i>Category not applicable</i>	N	Naiset Kvinnor <i>Females</i>
*	Ennakkotieto Preliminär uppgift <i>Preliminary data</i>	MS	Molemmat sukupuolet Båda könen <i>Both sexes</i>
◆	Korjattu luku (vuositiedoissa) Korrigerat tal (i årsuppgifter) <i>Corrected figure (in annual figures)</i>		

Vaaka- tai pystysuora viiva, joka katkaisee aikasarjan, osoittaa, että viivan eri puolilla olevat tiedot eivät ole täysin verrannollisia. En horisontal eller vertikal linje, som avskär en tidsserie, markerar att uppgifterna på ömse sidor om linjen inte är fullt jämförbara. A horizontal or vertical line drawn across a time series shows substantial breaks in the homogeneity of a series.

TK	Tilastokeskus
SC	Statistikcentralen
SF	Statistics Finland
EU	Euroopan unioni Europeiska unionen <i>European Union</i>
TOL	Toimialaluokitus Näringsgrensindelningen <i>Standard Industrial Classification</i>
ISIC	<i>International Standard Industrial Classification of All Economic Activities</i>
NACE	Nomenclature Générale des Activités Economiques dans les Communautés Européennes <i>(General Industrial Classification of Economic Activities within the European Communities)</i>
SITC	<i>Standard International Trade Classification</i>
CPA	<i>Classification of Products by Activities</i>

1. Väkiluku — Folkmängd — Population

Vuosi År Year	Keski- väkiluku Medelfolk- mängden Mean population	Väkiluku vuoden lopussa – Folkmängd vid utgången av år – Population on 31 December									Väkiluku vuosineljänneksen lopussa Folkmängd vid utgången av kvartalet Population at the end of the quarter	
		Yhteensä Totalt Total	Miehet Män Males	Naiset Kvinnor Females	Kaupunkimaiset kunnat Urbana kommuner Urban municipalities	Taajaan asutut kunnat Tätorts- kommuner Semi-urban municipalities	Maaseutumaiset kunnat Landsbygds- kommuner Rural municipalities	Ikä – Ålder – Age			1 000	1 000
								–14	15–64	65–		
	1 000						%					
	1	2	3	4	5	6	7	8	9	10	11	
1986...	4 918	4 926	2 386	2 540	..	..	..	19,3	67,9	12,8	2001	I 5 184
1987...	4 932	4 939	2 393	2 546	..	..	..	19,3	67,8	12,9		II 5 188
1988...	4 946	4 954	2 401	2 553	..	..	..	19,4	67,5	13,1		III 5 192
1989...	4 964	4 974	2 413	2 562	..	..	..	19,3	67,4	13,3		IV 5 195
1990...	4 986	4 998	2 426	2 572	2 846	803	1 349	19,3	67,2	13,5	2002	I 5 196
1991...	5 014	5 029	2 443	2 586	2 868	809	1 352	19,2	67,2	13,6		II 5 200
1992...	5 042	5 055	2 457	2 598	2 898	813	1 344	19,2	67,1	13,7		III 5 205
1993...	5 066	5 078	2 470	2 608	2 920	815	1 343	19,1	67,0	13,9		IV 5 206
1994...	5 088	5 099	2 482	2 617	2 949	814	1 335	19,1	66,8	14,1		
1995...	5 108	5 117	2 492	2 625	2 978	897	1 242	19,0	66,7	14,3	2003	I 5 209
1996...	5 125	5 132	2 501	2 632	3 005	896	1 232	18,9	66,6	14,5		II 5 213
1997...	5 140	5 147	2 509	2 638	3 077	854	1 216	18,7	66,7	14,6		IV 5 220
1998...	5 153	5 160	2 516	2 644	3 101	854	1 205	18,4	66,9	14,7		
1999...	5 165	5 171	2 523	2 648	3 123	853	1 195	18,2	66,9	14,8	*2004	I 5 222
2000...	5 176	5 181	2 529	2 652	3 144	853	1 185	18,1	66,9	15,0		II 5 227
2001...	5 188	5 195	2 538	2 657	3 191	899	1 105	17,9	66,9	15,2		
2002...	5 201	5 206	2 545	2 661	3 226	883	1 098	17,8	66,9	15,3		
2003...	5 213	5 220	2 553	2 667	3 243	884	1 093	17,6	66,8	15,6		

2. Väestönmuutokset — Befolkningsförändringar — Vital statistics

Vuosi ja neljännes År och kvartal Year and quarter	Elävänä syntyneet Levande födda Live births	Kuolleet Döda Deaths	Syntyneiden enemmyys Födelse- överskott Excess of births	Maahan muuttaneet Invandrare Immigrants			Maasta muuttaneet Utvandrare Emigrants			Netto- maahan- muutto Netto- invandring Net immigration	Kokonais- muutos Hela förändring Total change	Solmitut avioliitot Ingångna äktenskap Marriages	Avioerot Äktenskaps- skillnader Divorces
				Yhteensä Totalt Total	EU-maista Från EU- länder From EU countries	Pohjois- maista Från Norden From Nordic countries	Yhteensä Totalt Total	EU-maihin Till EU- länder To EU countries	Pohjois- maihin Till Norden To Nordic countries				
<b>Määrä – Antal – Number</b>													
1999...	57 574	49 345	8 229	14 744	5 998	4 593	11 966	7 758	5 536	2 778	11 656	24 271	14 030
2000...	56 742	49 339	7 403	16 895	6 368	4 732	14 311	8 297	5 524	2 584	9 813	26 150	13 913
2001...	56 189	48 550	7 639	18 955	7 047	5 006	13 153	8 404	5 339	5 802	13 786	24 830	13 568
2002...	55 555	49 418	6 137	18 113	7 176	4 708	12 891	7 861	5 198	5 222	11 394	26 969	13 336
2003...	56 630	48 996	7 634	17 838	7 473	4 851	12 083	7 729	4 800	5 755	13 437	25 815	13 475
<b>% keskiluvusta – På 1 000 av medelfolkmängden – Per 1 000 mean population</b>													
1999...	11,1	9,6	1,6	2,9	1,2	0,9	2,3	1,5	1,1	0,5	2,2	4,7	2,7
2000...	11,0	9,5	1,4	3,3	1,2	0,9	2,8	1,6	1,1	0,5	1,9	5,1	2,7
2001...	10,8	9,4	1,5	3,7	1,4	1,0	2,5	1,6	1,0	1,1	2,7	4,8	2,6
2002...	10,7	9,5	1,2	3,5	1,4	0,9	2,5	1,5	1,0	1,0	2,2	5,2	2,6
2003...	10,9	9,4	1,5	3,4	1,4	0,9	2,3	1,5	0,9	1,1	2,6	5,0	2,6
<b>Määrä – Antal – Number</b>													
2003	I 13 829	12 721	1 108	3 970	1 460	955	2 840	1 781	1 193	1 130	2 250	3 636	3 437
	II 14 127	11 664	2 463	4 310	1 829	1 298	2 484	1 547	934	1 826	4 301	6 741	3 270
	III 14 982	11 747	3 235	5 663	2 495	1 566	4 133	2 757	1 767	1 530	4 777	11 133	3 404
	IV 13 692	12 864	828	3 895	1 689	1 032	2 626	1 644	906	1 269	2 109	4 305	3 364
*2004	I 14 361	12 628	1 733	4 230	1 474	1 067	3 331	1 945	954	899	2 632	3 925	3 389
	II 14 445	11 669	2 776	5 048	1 784	1 228	2 920	1 526	734	2 128	4 904	7 192	3 223

3. Väestönmuutokset maakunnittain — Befolkningsförändringar landskapsvis — Vital statistics by region

Alue, vuosi ja vuosineljännes Område, år och kvartal Area, year and quarter	Elävänä syntyneet Levande födda Live births	Kuolleet Döda Deaths	Kuntien välinen muuttoliike, nettomuutto Omflyttning mellan kommuner, nettoflyttning Inter-municipal migration, net	Maahanmuutto Invandring Immigration	Maastamuutto Utvandring Emigration	Kokonaismuutos Hela förändring Total change	Väkiluku <sup>1)</sup> Folkmängd <sup>1)</sup> Population <sup>1)</sup>	Avioliitot Äktenskap Marriages	Avioerot Äktenskapskillnader Divorces
	1	2	3	4	5	6	7	8	9
<b>Koko maa – Hela landet – Whole country</b>									
2003. . . .	56 630	48 996	–	17 838	12 083	13 437	5 219 732	25 815	13 475
2003 II	14 127	11 664	–	4 310	2 484	4 301	5 212 846	6 741	3 270
*2004 II	14 445	11 669	–	5 048	2 920	4 904	5 227 268	7 192	3 223
<b>Uusimaa – Nyland</b>									
2003. . . .	16 506	9 999	264	7 500	5 087	9 176	1 338 180	8 152	4 205
2003 II	4 129	2 366	165	1 614	1 108	2 432	1 333 612	2 249	1 028
*2004 II	4 204	2 345	–18	1 867	1 556	2 152	1 341 858	2 308	995
<b>Itä-Uusimaa – Östra Nyland</b>									
2003. . . .	1 014	845	467	310	186	755	91 689	415	251
2003 II	234	215	249	83	30	319	91 431	106	57
*2004 II	272	218	229	110	37	356	92 271	122	56
<b>Varsinais-Suomi – Egentliga Finland</b>									
2003. . . .	4 577	4 368	784	1 476	996	1 476	452 444	2 334	1 174
2003 II	1 142	1 072	124	343	197	340	451 493	609	293
*2004 II	1 188	1 131	–1	424	168	312	452 797	645	298
<b>Satakunta</b>									
2003. . . .	2 185	2 498	–501	395	214	–639	234 777	1 011	559
2003 II	537	611	–166	124	50	–168	235 132	268	131
*2004 II	606	626	18	120	53	65	234 647	308	133
<b>Kanta-Häme – Egentliga Tavastland</b>									
2003. . . .	1 730	1 760	719	272	202	762	166 648	802	461
2003 II	411	412	253	84	42	294	166 264	183	110
*2004 II	432	390	412	111	26	539	167 282	221	104
<b>Pirkanmaa – Birkaland</b>									
2003. . . .	4 949	4 264	2 140	1 288	781	3 339	457 317	2 393	1 209
2003 II	1 245	1 007	305	341	169	716	454 966	616	305
*2004 II	1 291	935	402	417	181	994	458 866	647	289
<b>Päijät-Häme – Päijänne Tavastland</b>									
2003. . . .	1 870	2 010	331	501	359	346	198 434	899	513
2003 II	460	495	207	125	61	239	198 369	240	117
*2004 II	491	484	66	162	59	176	198 615	251	135
<b>Kymenlaakso – Kymmenedalen</b>									
2003. . . .	1 638	2 119	–212	480	230	–449	185 662	797	471
2003 II	409	502	7	98	45	–35	185 960	179	128
*2004 II	442	496	61	151	41	117	185 842	203	109
<b>Etelä-Karjala – Södra Karelen – South Karelia</b>									
2003. . . .	1 151	1 599	–96	342	184	–393	136 301	570	378
2003 II	301	386	–79	73	26	–119	136 343	150	93
*2004 II	282	381	–120	87	29	–161	135 954	130	85
<b>Etelä-Savo – Södra Savolax</b>									
2003. . . .	1 357	1 934	–534	328	165	–980	162 296	595	365
2003 II	314	449	–161	71	37	–270	162 819	151	88
*2004 II	342	489	–72	119	37	–137	162 077	154	78

**3. Väestönmuutokset maakunnittain (jatk.) — Befolkningsförändringar landskapsvis (forts.) — Vital statistics by region (cont.)**

Alue, vuosi ja vuosineljännes Område, år och kvartal Area, year and quarter	Elävänä syntyneet Levande födda Live births	Kuolleet Döda Deaths	Kuntien välinen muuttoliike, nettomuutto Omflyttning mellan kommuner, nettoflyttning Inter-municipal migration, net	Maahanmuutto Invandring Immigration	Maastamuutto Utvandring Emigration	Kokonaismuutos Hela förändring Total change	Väkiluku <sup>1)</sup> Folkmängd <sup>1)</sup> Population <sup>1)</sup>	Avioliitot Äktenskap Marriages	Avioerot Äktenskaps-skillnader Divorces
	1	2	3	4	5	6	7	8	9
<b>Pohjois-Savo – Norra Savolax</b>									
2003. . . .	2 404	2 667	-506	419	267	-620	251 356	1 069	613
2003 II	610	632	-82	116	51	-40	251 547	264	138
*2004 II	620	618	-169	153	84	-98	251 112	298	145
<b>Pohjois-Karjala – Norra Karelen – North Karelia</b>									
2003. . . .	1 515	1 848	-427	320	175	-593	169 129	628	351
2003 II	366	434	-130	77	47	-163	169 437	172	88
*2004 II	370	479	-133	106	49	-185	168 817	168	72
<b>Keski-Suomi – Mellersta Finland – Central Finland</b>									
2003. . . .	2 892	2 609	565	609	472	1 004	266 082	1 250	627
2003 II	728	637	9	143	93	154	265 449	325	159
*2004 II	710	590	-176	183	58	69	266 451	360	162
<b>Etelä-Pohjanmaa – Södra Österbotten – South Ostrobothnia</b>									
2003. . . .	2 049	2 107	-190	240	152	-151	193 954	754	408
2003 II	503	506	111	57	34	133	194 246	189	91
*2004 II	543	504	241	80	47	313	194 193	197	94
<b>Pohjanmaa – Österbotten – Ostrobothnia</b>									
2003. . . .	1 900	1 673	-402	823	553	105	173 111	743	321
2003 II	503	404	-236	260	122	3	172 976	200	71
*2004 II	490	395	-237	260	120	-2	173 141	194	81
<b>Keski-Pohjanmaa – Mellersta Österbotten – Central Ostrobothnia</b>									
2003. . . .	860	619	-370	171	129	-90	70 584	300	144
2003 II	195	111	-15	30	21	77	70 768	67	26
*2004 II	190	142	-7	42	30	53	70 631	81	28
<b>Pohjois-Pohjanmaa – Norra Österbotten – North Ostrobothnia</b>									
2003. . . .	5 229	3 000	-546	1 050	821	1 957	371 931	1 918	794
2003 II	1 343	700	-90	329	156	737	371 222	473	194
*2004 II	1 273	728	68	239	169	683	373 431	545	215
<b>Kainuu – Kajanaland</b>									
2003. . . .	768	1 003	-686	223	88	-798	86 573	305	171
2003 II	193	233	-66	34	7	-82	87 154	72	43
*2004 II	186	205	-93	110	13	-15	86 324	100	45
<b>Lappi – Lappland – Lapland</b>									
2003. . . .	1 774	1 806	-847	640	623	-860	186 917	770	405
2003 II	440	435	-435	188	142	-384	187 293	200	100
*2004 II	455	448	-499	188	116	-420	186 500	223	86
<b>Ahvenanmaa – Åland</b>									
2003. . . .	262	268	47	451	399	90	26 347	110	55
2003 II	64	57	30	120	46	110	26 349	28	10
*2004 II	58	65	28	119	47	93	26 459	37	13

1) Vuoden tai vuosineljänneksen lopussa.

1) Slutet av året eller kvartalet.

1) At the end of the year or quarter.

4. Tuotetilasto — Produktstatistik — Product statistics

2 Vuosi ja kuukausi År och månad Year and month	Liha Kött Meat			Mejeri- maito Mejeri- mjölk Dairy milk	Maito- jauhe Mjök- pulver Milk powder	Meijerivoi Mejerismör Dairy butter	Juusto ja rahka Ost och kvark Cheese and curd	Munat Ägg Eggs	Kotimaisen teollisuuden viljan ostot Finska industrins köp av spannmål The flow of grain to domestic industrial users				
	Yhteensä Totalt Total	Naudanliha Nötkött Beef and veal	Sianliha Svinkött Pork						Yhteensä Totalt Total	Vehnä Vete Wheat	Ruis Råg Rye	Ohra Korn Barley	Kaura Havre Oats
	1 000 000 kg			1 000 000 l	1 000 kg				1 000 000 kg				
	1	2	3	4	5	6	7	8	9	10	11	12	13
1999...	338,6	89,8	181,6	2 325	29 032	59 660	92 375	58,1	1 426,5	523,1	85,3	657,7	160,5
2000...	327,9	90,2	172,3	2 371	25 832	62 411	97 904	58,2	1 510,5	509,3	90,8	749,9	160,6
2001...	338,6	88,6	173,4	2 378	21 672	61 026	102 801	58,7	1 480,5	511,6	87,7	754,8	126,5
2002...	356,9	89,5	183,9	2 376	21 830	60 603	103 575	56,7	1 554,7	546,1	98,7	790,2	119,7
2003...	371,4	93,9	193,0	2 323	20 037	58 402	102 701	58,4	1 483,1	529,4	70,5	718,7	164,3
2001	VII 27,7	6,9	14,4	199	1 778	4 866	8 573	4,8	70,7	26,6	6,7	33,4	4,0
	VIII 29,6	7,9	14,5	200	1 504	4 805	8 789	5,0	127,3	50,4	16,4	53,7	6,8
	IX 27,2	7,5	13,7	188	1 327	4 639	8 242	4,6	127,7	52,8	5,5	58,6	10,8
	X 31,9	8,9	15,8	191	1 331	5 013	8 225	5,3	144,1	47,7	7,5	75,5	13,4
	XI 30,7	7,8	15,9	188	1 550	5 029	8 361	4,8	137,9	49,2	10,0	68,7	10,1
	XII 25,1	5,6	13,8	200	2 491	5 288	8 219	4,8	94,6	33,8	1,9	51,6	7,3
2002	I 30,6	8,0	15,5	207	2 342	5 774	8 591	5,2	157,9	50,5	10,8	83,2	13,4
	II 27,1	6,8	14,1	189	2 233	5 109	7 893	4,6	142,5	44,9	8,9	78,0	10,7
	III 27,9	6,9	14,0	209	2 237	5 504	9 249	4,8	142,3	54,2	7,4	68,5	12,3
	IV 30,8	8,0	15,5	205	2 349	5 581	8 573	5,0	152,0	56,5	8,2	74,2	13,0
	V 29,8	7,6	14,8	215	2 646	5 598	9 066	5,1	126,6	46,0	6,4	64,9	9,3
	VI 26,6	6,1	13,8	204	2 295	5 164	8 669	4,4	101,5	43,2	3,5	48,9	6,0
	VII 31,4	7,5	16,2	198	1 643	4 670	8 631	4,9	72,2	21,7	1,5	44,0	4,9
	VIII 30,1	7,5	15,3	195	1 304	4 395	9 106	4,5	178,4	60,6	20,3	89,3	8,2
	IX 30,0	7,8	15,3	186	923	4 246	8 448	4,3	98,6	34,0	3,2	51,1	10,3
	X 32,8	8,4	17,0	187	825	4 761	8 534	4,9	121,2	35,3	10,4	62,7	12,9
	XI 31,2	8,1	16,4	186	1 392	4 783	8 014	4,3	130,0	47,2	4,9	68,0	9,9
	XII 28,5	6,7	16,0	197	1 641	5 018	8 800	4,7	131,5	52,0	13,2	57,5	8,9
2003	I 31,8	8,4	16,7	201	1 404	5 228	9 038	4,8	142,9	51,0	8,5	69,6	13,8
	II 29,6	7,8	15,4	184	1 506	4 895	8 297	4,3	136,2	46,5	6,6	69,0	14,0
	III 30,5	8,0	16,0	204	1 701	5 170	9 346	4,8	109,2	38,1	3,5	56,4	11,2
	IV 30,2	7,9	15,7	199	1 998	5 106	8 845	5,0	111,8	41,0	2,7	54,1	14,0
	V 30,2	7,7	15,6	208	2 256	5 339	8 869	4,8	106,6	36,6	3,8	51,5	14,8
	VI 29,8	7,2	15,3	198	2 561	5 215	8 142	4,8	137,5	55,7	4,6	62,0	15,2
	VII 32,1	7,7	16,7	192	2 275	4 700	8 215	5,3	93,2	33,0	4,9	46,9	8,4
	VIII 28,8	7,0	14,6	191	1 091	4 102	8 483	4,7	139,2	42,0	10,4	80,5	6,4
	IX 32,1	8,1	16,9	183	1 154	4 208	8 332	5,0	145,3	57,3	8,4	65,8	13,9
	X 34,3	8,9	17,5	185	790	4 636	8 328	5,2	129,0	48,2	7,3	58,6	14,9
	XI 30,9	7,7	16,5	183	1 185	4 715	8 341	4,6	121,6	46,6	5,0	51,2	18,8
	XII 30,3	7,3	16,2	196	2 118	5 089	8 466	5,3	110,5	33,6	4,7	53,2	19,1
2004	I 31,1	8,0	16,1	202	2 347	5 570	8 462	5,0	139,0	42,2	8,3	70,4	18,2
	II 30,2	7,3	16,3	192	2 761	5 189	7 365	4,6	130,5	44,3	10,1	59,2	16,9
	III 34,9	8,5	18,4	206	2 485	5 394	8 528	5,2	156,3	58,4	8,7	72,3	16,9
	IV 30,4	7,6	15,8	201	2 533	5 354	8 124	4,7	121,2	43,8	5,6	53,6	18,2
	V 29,2	6,9	15,3	206	2 642	5 394	8 517	4,7	114,2	37,1	3,3	50,4	23,4
	VI							4,8	121,3	38,8	9,7	52,1	20,6

## 4. Tuotetilasto (jatk.) — Produktstatistik (forts.) — Product statistics (cont.)

Vuosi ja kuukausi År och månad Year and month	Ihmisravintotuotteiden valmistukseen käytetty vilja Spannmål som använts för tillverkning av människoföda Cereals used for human consumption					Suklaa ja suklaatuotteet Choklad och choklad- produkter Chocolate and chocolate products	Kivennäis- vedet Mineral- vatten Mineral waters	Makeat juomat Söta drycker Soft drinks	Viinit yms. miedot alkoholi- juomat <sup>1)</sup> Vin o.d. svaga alkohol- drycker <sup>1)</sup> Wines and other low- alcohol bever. <sup>1)</sup>	Mallas- juomat Malt- drycker Malt beverages	Väkevät juomat <sup>2)</sup> Sprit- drycker <sup>2)</sup> Spirits <sup>2)</sup>	Saha- tavara Sågvaror Sawn goods			
	Yhteensä Total Total	Vehnä Vete Wheat	Ruis Råg Rye	Ohra Korn Barley	Kaura Havre Oats								1 000 000 kg	1 000 l	1 000 m <sup>3</sup>
	14	15	16	17	18								19	20	21
1999. . . .	426,3	305,5	84,6	5,9	30,0	42 496	56 917	286 430	78 980	473 298	58 589	9 968			
2000. . . .	404,4	288,5	83,0	4,3	28,6	41 707	52 789	304 758	90 301	455 880	58 377	10 579			
2001. . . .	422,9	295,6	85,7	5,8	35,8	41 557	59 095	300 198	94 199	479 819	62 828	10 567			
2002. . . .	426,8	299,6	84,8	5,7	36,8	41 222	62 425	335 328	90 123	477 691	58 254	11 989			
*2003. . . .	426,7	294,6	85,9	6,0	40,2	37 020	64 872	297 036	78 453	465 691	60 787	9 390			
*2001															
VII	34,6	25,2	6,2	0,5	2,7	923	7 502	35 282	9 858	54 249	6 253	301			
VIII	39,7	27,4	8,3	0,6	3,4	3 841	6 171	27 854	8 608	45 017	5 228	707			
IX	34,6	24,5	6,8	0,5	2,8	3 537	4 052	20 883	7 600	31 525	4 643	750			
X	38,5	27,2	7,8	0,4	3,1	3 643	4 049	21 096	6 313	40 225	5 346	866			
XI	37,9	26,1	7,7	0,6	3,5	4 258	4 147	26 327	5 705	40 485	4 723	775			
XII	31,3	23,2	5,9	0,4	1,8	2 018	3 518	23 009	4 891	32 059	4 729	580			
*2002															
I	34,9	23,7	7,7	0,5	3,0	1 293	4 570	21 891	4 857	34 646	5 278	819			
II	32,6	23,3	6,4	0,4	2,5	2 381	4 063	20 126	4 110	27 888	3 217	717			
III	33,1	23,3	6,7	0,4	2,8	3 010	4 723	25 274	6 694	34 906	4 366	799			
IV	38,3	26,9	7,5	0,5	3,4	2 877	5 568	28 364	8 136	43 032	5 052	834			
V	37,8	26,2	7,8	0,5	3,3	3 148	5 303	26 008	8 656	42 336	6 230	816			
VI	31,7	22,0	6,6	0,4	2,7	2 644	6 365	31 797	9 312	50 108	5 288	784			
VII	36,7	25,7	6,8	0,5	3,7	1 320	7 220	35 656	9 834	48 392	6 141	397			
VIII	34,2	24,7	6,4	0,5	2,6	3 973	5 728	27 029	8 032	40 492	5 998	738			
IX	38,2	26,9	7,7	0,5	3,1	4 032	6 002	25 167	5 632	37 643	4 387	820			
X	40,0	28,1	7,7	0,6	3,6	4 365	4 736	23 455	5 441	36 339	5 703	965			
XI	37,8	26,3	7,5	0,5	3,5	3 756	3 498	25 262	5 445	37 637	5 288	845			
XII	31,5	22,5	6,0	0,4	2,6	2 133	3 558	24 694	5 685	36 037	4 785	649			
*2003															
I	34,8	23,8	7,0	0,6	3,4	2 851	4 204	23 759	4 199	37 906	4 110	720			
II	34,2	22,7	7,3	0,6	3,6	2 573	4 298	20 996	5 123	33 146	4 072	782			
III	36,1	24,3	7,3	0,6	3,9	3 015	5 666	24 067	6 547	36 725	4 683	869			
IV	35,2	24,5	7,0	0,4	3,3	2 727	5 131	25 869	7 580	41 484	4 943	859			
V	36,3	25,4	7,0	0,5	3,4	2 979	5 972	28 599	7 922	37 878	5 117	886			
VI	34,7	23,6	7,9	0,4	2,8	2 844	6 071	27 771	8 704	46 067	4 929	741			
VII	34,9	24,1	6,3	0,6	3,9	1 746	8 319	29 121	8 510	52 109	6 760	405			
VIII	35,0	24,7	7,2	0,4	2,7	3 606	8 764	26 794	7 211	39 061	5 187	699			
IX	38,1	26,4	7,7	0,5	3,5	4 008	3 367	20 983	4 140	30 353	4 978	877			
X	38,3	26,5	7,6	0,6	3,6	4 463	3 733	21 062	6 298	35 253	5 253	961			
XI	35,9	25,7	6,7	0,4	3,1	3 734	4 100	20 977	5 865	37 241	5 586	858			
XII	33,2	22,9	6,9	0,4	3,0	2 474	5 247	27 038	6 354	38 468	5 169	733			
*2004															
I	35,0	23,5	7,8	0,5	3,2	2 128	3 117	16 141	3 996	29 122	3 951	700			
II	33,2	21,9	7,1	0,6	3,6	1 908	3 953	19 455	3 713	26 667	4 031	744			
III	40,1	27,4	8,1	0,6	4,0	2 678	4 148	23 790	7 441	42 478	6 128	926			
IV	36,1	24,9	7,8	0,3	3,1	2 005	4 748	25 803	7 155	40 903	6 173	825			
V	37,1	26,1	7,2	0,6	3,2	2 137	6 170	25 835	8 176	43 517	6 014	857			
VI	34,7	23,6	7,6	0,5	3,0	2 225	5 279	29 936	8 336	46 529	7 384	827			

<sup>1)</sup> Vain alkoholilain alaiset juomat.<sup>2)</sup> Tislattujen alkoholijuomien valmistus.<sup>1)</sup> Bara drycker som lyder under alkohollagen.<sup>2)</sup> Framställning av destillerade, alkoholhaltiga drycker.<sup>1)</sup> Only beverages subject to the Alcohol Act.<sup>2)</sup> Manufacture of distilled potable alcoholic beverages.

4. Tuotetilastoa (jatk.) — Produktstatistik (forts.) — Product statistics (cont.)

		Markkinahakkuut Marknadsavverkningar Commercial removals								
Vuosi ja kuukausi År och månad Year and month		Yhteensä Totalt Total	Mänty- tukkipuu Tallstock Pine logs	Kuusi- tukkipuu Granstock Spruce logs	Yhteensä tukkipuu <sup>1)</sup> Stock total <sup>1)</sup> Total logs <sup>1)</sup>	Mänty- kuitupuu Tall- massaved Pine pulp- wood	Kuusi- kuitupuu Gran- massaved Spruce pulpwood	Lehti- kuitupuu Löv- massaved Non-coni- ferous pulpwood	Yhteensä kuitupuu <sup>2)</sup> Massaved total <sup>2)</sup> Pulpwood total <sup>2)</sup>	Polttopuu Ved Fuelwood
		1 000 m <sup>3</sup>								
		26	27	28	29	30	31	32	33	34
1999. . . .		55 289	10 378	15 624	27 277	12 504	10 008	5 471	27 983	28
2000. . . .		55 903	10 930	15 991	28 253	12 408	9 872	5 331	27 611	39
2001. . . .		53 250	10 145	13 967	25 386	12 304	9 891	5 649	27 844	20
2002. . . .		54 158	10 437	◆14 267	◆25 919	12 531	9 918	5 769	◆28 217	20
2003. . . .		55 030	11 307	◆14 371	◆26 761	◆12 445	◆9 754	◆5 994	◆28 192	76
*2001	VII	2 476	457	742	1 226	635	422	193	1 250	0
	VIII	4 623	1 002	1 355	2 447	1 027	773	377	2 176	0
	IX	3 878	847	1 117	2 102	802	643	331	1 775	1
	X	4 944	1 107	1 298	2 639	1 079	806	419	2 304	1
	XI	4 905	1 002	1 311	2 496	1 094	822	490	2 407	1
	XII	4 656	828	1 305	2 266	1 026	867	496	2 389	0
*2002	I	5 188	904	1 447	2 549	1 008	1 073	558	2 639	0
	II	5 428	924	1 357	2 443	1 163	1 125	697	2 985	1
	III	5 745	946	1 375	2 538	1 223	1 193	791	3 207	1
	IV	4 842	864	993	2 028	1 225	906	682	2 813	1
	V	2 878	591	668	1 304	821	461	292	1 574	0
	VI	2 674	508	680	1 212	829	410	223	1 462	1
	VII	2 231	419	635	1 072	599	378	182	1 159	1
	VIII	4 369	944	1 230	2 285	961	709	412	2 083	1
	IX	4 896	1 055	1 342	2 581	1 051	783	480	2 315	1
	X	5 721	1 230	1 650	3 074	1 147	944	556	2 646	1
	XI	5 514	1 134	1 536	2 858	1 143	946	566	2 655	1
	XII	4 917	871	1 261	2 286	1 135	894	601	2 630	1
*2003	I	4 556	826	1 200	2 136	893	943	582	2 419	1
	II	5 297	916	1 349	2 395	1 074	1 090	735	2 900	1
	III	6 110	1 036	1 417	2 601	1 412	1 230	865	3 507	3
	IV	4 853	823	1 054	1 969	1 264	891	728	2 883	1
	V	3 561	746	924	1 708	920	572	361	1 853	1
	VI	3 336	707	881	1 612	921	521	279	1 721	3
	VII	2 243	420	637	1 066	607	388	182	1 177	0
	VIII	4 213	1 008	1 156	2 204	1 001	686	321	2 008	1
	IX	5 026	1 177	1 450	2 705	1 048	845	426	2 318	3
	X	5 478	1 341	1 539	2 994	1 116	898	469	2 482	2
	XI	4 918	1 178	1 364	2 666	998	805	448	2 252	1
	XII	5 100	1 083	1 392	2 591	1 096	873	538	2 507	3
*2004	I	5 002	883	1 347	2 332	988	1 048	633	2 669	1
	II	5 218	875	1 268	2 251	1 103	1 119	744	2 966	1
	III	6 293	1 063	1 479	2 670	1 409	1 290	924	3 622	1
	IV	4 320	723	845	1 640	1 159	837	684	2 680	1
	V	3 297	612	884	1 529	865	559	342	1 766	1
	VI	3 555	690	999	1 727	903	589	335	1 827	1

<sup>1)</sup> Ml. lehtitukkipuu.

<sup>2)</sup> Ml. muu ainespinopuu.

<sup>1)</sup> Inkl. lövstock.

<sup>2)</sup> Inkl. annat travat gagnvirke.

<sup>1)</sup> Incl. non-coniferous logs.

<sup>2)</sup> Incl. other industrial cordwood.

## 4. Tuotetilasto (jatk.) — Produktstatistik (forts.) — Product statistics (cont.)

Vuosi ja kuukausi År och månad Year and month	Selluloosa Cellulosa Cellulose	Öljy- tuotteet Olje- produkter Oil products	Sähkövoima <sup>1)</sup> Elektrisk energi <sup>1)</sup> Electric energy <sup>1)</sup>	Nahka Läder Leather	Jalkineet Skodon Footwear	Vaneri yms. kerrostettu puu Faner o.d. trälaminaat Plywood and veneers	Paperi ja pahvi — Papper och papp Paper and paperboard				
			Yhteensä Totalt Total	Vesi- voimalla Vatten- kraft Hydro electricity			Yhteensä Totalt Total	Sanomalehti- paperi Tidnings- papper Newsprint	Kirjoitus- ja painopaperi Skriv- och tryckpapper Printing and writing paper	Voimapaperi ja -pahvi <sup>3)</sup> Kraftpapper och papp <sup>3)</sup> Kraft paper and paper- board <sup>3)</sup>	
	1 000 t		Milj. kWh — Mill. kWh		1 000 nj <sup>2)</sup>	1 000 paria par — pairs	1 000 m <sup>3</sup>	1 000 t			
	35	36	37	38	39	40	41	42	43	44	45
1999. . . .	6 482,3	12 387	62 555	12 547	5 465	3 288	1 014,8	12 387,9	1 578,9	7 285,2	1 560,9
2000. . . .	7 409,5	12 180	67 278	12 547	7 573	3 043	1 080,3	13 606,2	1 545,0	8 301,6	1 411,4
2001. . . .	6 480,9	11 096	71 454	13 205	7 292	2 942	1 085,5	12 977,3	1 480,3	7 534,2	1 370,2
2002. . . .	7 503,0	12 482	71 617	10 623	9 069	3 214	1 135,4	12 550,7	1 189,2	7 876,6	1 551,3
*2003. . . .	7 420,9	11 870	80 015	9 334	9 639	2 042	1 319,2	13 059,1	946,3	8 316,5	2 707,2
*2001 VII	557,6	1 051	4 702	925	40	49	65,0	1 082,7	112,4	646,0	230,7
VIII	565,5	1 025	4 740	839	612	257	84,5	1 052,9	104,6	627,9	225,8
IX	571,0	1 030	4 741	807	668	204	109,5	1 040,1	104,4	630,0	215,7
X	575,6	1 047	5 723	933	644	244	118,4	1 063,8	98,8	669,3	214,6
XI	605,5	963	6 342	1 011	814	212	101,9	1 004,7	96,2	610,0	222,3
XII	428,5	1 063	6 759	987	426	129	72,2	859,2	75,8	530,3	186,2
*2002 I	617,5	1 097	7 264	1 093	944	216	97,0	1 096,5	88,0	673,6	243,3
II	579,9	895	6 230	1 096	706	193	95,9	1 010,0	79,2	626,3	222,6
III	634,1	901	6 438	1 137	774	162	99,7	1 157,5	79,3	674,1	228,8
IV	523,1	1 032	5 846	1 037	826	211	110,2	1 093,8	89,4	672,5	240,5
V	681,0	1 058	4 996	1 302	869	211	116,5	1 116,4	91,3	674,6	252,0
VI	429,8	955	4 255	825	929	181	105,0	854,9	73,9	523,3	180,8
VII	656,7	1 037	4 428	1 026	126	63	66,8	1 138,3	87,2	707,4	248,2
VIII	630,9	1 011	4 556	722	917	229	97,5	1 120,4	89,8	697,6	235,0
IX	607,7	993	5 652	701	825	210	122,2	1 094,8	86,8	687,4	226,5
X	639,1	1 017	7 076	691	934	223	131,6	1 133,4	89,5	707,0	244,2
XI	632,9	1 002	7 476	671	791	204	122,1	1 122,1	80,5	704,4	243,4
XII	489,3	1 013	7 991	700	428	139	97,4	924,4	72,5	577,6	194,1
*2003 I	649,9	1 042	8 200	821	961	186	110,8	1 108,2	67,9	697,1	245,8
II	599,9	921	7 374	809	823	162	103,1	1 024,4	77,4	631,2	224,8
III	656,9	968	7 488	681	1 029	167	124,8	1 157,1	88,0	723,6	248,6
IV	660,8	896	6 858	602	1 114	190	113,0	1 124,1	88,2	701,9	238,5
V	681,6	1 000	6 266	1 055	1 037	178	126,2	1 178,3	94,5	748,9	234,2
VI	433,8	874	5 231	1 039	988	175	112,0	858,5	61,0	542,4	184,3
VII	684,5	988	5 139	717	213	37	75,6	1 141,3	70,7	731,3	243,9
VIII	683,9	1 023	5 651	534	662	188	96,0	1 112,7	72,7	728,3	221,8
IX	598,5	986	6 081	555	939	218	125,3	1 105,8	75,8	718,2	220,9
X	658,0	1 054	7 223	825	684	208	122,4	1 171,0	82,2	763,3	233,1
XI	627,2	1 032	7 250	725	710	173	113,8	1 162,2	89,4	752,3	226,3
XII	485,9	1 086	7 254	971	479	160	96,2	915,5	78,5	578,0	185,0
*2004 I	712,4	1 036	8 228	1 048	590	168	112,3	1 177,2	63,5	772,8	241,4
II	649,7	946	7 455	1 018	561	147	113,5	1 120,5	60,3	732,9	232,2
III	692,4	1 041	7 459	966	795	178	131,4	1 205,7	60,7	796,0	248,2
IV	666,3	1 031	6 502	786	608	165	112,3	1 177,4	58,5	774,0	246,7
V	690,3	1 061	6 328	1 304	674	175	126,3	1 616,5	62,5	804,4	247,0
VI	517,6	997	5 827	1 109	661	116	117,7	943,0	54,5	618,8	189,9

1) Nettotuotanto.

2) Neliöjalka.

3) Kuukausitiedot sisältävät myös muun pahvin.

1) Nettoproduktion.

2) Kvadratrot.

3) Månadsuppgifterna innehåller också övrig papp.

1) Net production.

2) Square foot.

3) Monthly data also include other board grades.

**4. Tuotetilastoa (jatk.) — Produktstatistik (forts.) — Product statistics (cont.)**

2 Vuosi ja kuukausi År och månad Year and month	Sementti Cement Cement	Tiilet Tegel Bricks	Raakarauta Råjärn Pig iron	Raakateräs Råstål Crude steel	Valssauutuotteet (kuumavalssatut) Valsprodukter (varmvalsade) Rolled products (hot-rolled)		Kylmävalssatut levytuotteet Kallvalsade plåtprodukter Cold-rolled plates	Sinkityt levytuotteet Galvaniserade plåtprodukter Galvanised sheets and plates			
					Yhteensä Totalt Total	Levytuotteet Plåtprodukter Plates					
	1 000 t	1 000 000	1 000 t		46	47	48	49	50	51	52
1999. ....	1 310	92,2	2 954	3 959	3 783	3 186	1 363	468			
2000. ....	1 422	92,1	2 983	4 094	3 902	3 244	1 452	671			
2001. ....	1 325	90,2	2 852	3 937	3 857	3 253	1 505	860			
2002. ....	1 198	94,2	2 829	4 003	3 975	3 402	1 539	875			
*2003. ....	1 150	48,6	3 091	4 766	4 090	3 500	1 718	864			
*2001 VII	110	5,8	248	327	318	302	121	74			
VIII	127	6,8	248	329	275	233	103	55			
IX	130	5,9	238	332	315	264	116	70			
X	127	5,2	248	348	324	269	138	80			
XI	104	4,4	240	335	319	268	122	67			
XII	77	2,5	255	347	262	219	99	50			
*2002 I	73	2,5	253	352	339	285	121	65			
II	74	3,5	231	324	319	273	123	58			
III	68	4,4	253	355	366	311	132	68			
IV	95	5,1	251	359	278	222	115	68			
V	114	5,3	259	366	361	301	133	74			
VI	120	5,0	235	321	337	288	134	79			
VII	116	5,5	153	218	298	275	133	76			
VIII	125	5,8	193	263	264	236	127	81			
IX	120	5,7	215	319	348	302	126	77			
X	123	5,3	263	379	363	307	135	79			
XI	92	5,2	259	378	352	298	128	74			
XII	64	4,8	264	369	350	304	132	76			
*2003 I	56	4,2	260	383	354	300	141	71			
II	57	4,0	246	365	324	278	133	69			
III	80	3,6	276	429	366	311	143	73			
IV	83	4,1	259	413	372	316	143	70			
V	103	3,8	268	425	351	296	148	78			
VI	112	4,1	252	398	341	300	142	75			
VII	109	5,0	252	376	255	238	109	51			
VIII	125	4,3	260	399	345	296	140	75			
IX	119	4,4	243	365	343	288	148	73			
X	118	4,2	265	386	354	299	161	82			
XI	109	4,0	249	411	353	296	155	75			
XII	79	2,9	261	416	332	282	155	72			
*2004 I	59	3,8	276	434	368	313	140	78			
II	71	4,0	258	398	339	293	130	73			
III	72	3,9	266	431	369	309	140	73			
IV	96	4,1	267	429	367	311	137	75			
V	125	4,0	276	444	385	328	137	76			
VI	140	4,1	257	422	353	297	138	75			

## 5. Teollisuuden suhdannebarometri — Industrins konjunkturbarometer — Business tendency survey

Suhdannenäkymät lähitulevaisuudessa päätoimialoitain – Konjunkturutsikter för den närmaste framtiden efter huvudnäringgren  
Business outlook by main sector

Vuosi- neljännes Kvartal Quarter	Tehdasteollisuus Tillverkningsindustri Manufacturing			Metsäteollisuus Skogsindustri Forest industry			Metalli- ja konepajateollisuus Metall- och verkstadsindustri Metal and engineering industry			Rakennusteollisuus Byggnadsindustri Construction			
	Paranevat Förbättras Up	Pysyvät ennallaan Oförändrade Unchanged	Heikke- nevät Försvagas Down	Paranevat Förbättras Up	Pysyvät ennallaan Oförändrade Unchanged	Heikke- nevät Försvagas Down	Paranevat Förbättras Up	Pysyvät ennallaan Oförändrade Unchanged	Heikke- nevät Försvagas Down	Paranevat Förbättras Up	Pysyvät ennallaan Oförändrade Unchanged	Heikke- nevät Försvagas Down	
	%												
	1	2	3	4	5	6	7	8	9	10	11	12	
2001	I	6	69	25	1	46	53	4	87	9	1	90	9
	II	4	67	29	0	55	45	5	74	21	2	42	56
	III	9	62	29	4	60	36	17	63	20	3	48	49
	IV	19	72	9	25	70	5	22	67	11	3	69	28
2002	I	31	67	2	35	65	0	29	70	1	16	69	15
	II	27	68	5	34	61	5	24	71	5	10	84	7
	III	16	73	11	11	67	21	24	69	8	1	71	28
	IV	14	77	8	8	80	11	13	81	6	5	89	5
2003	I	15	75	10	10	78	12	22	69	9	5	74	21
	II	13	73	14	9	69	22	21	73	7	4	74	22
	III	29	62	9	8	83	9	55	41	3	7	69	24
	IV	24	71	5	20	72	8	23	74	3	10	79	11
2004	I	33	65	2	21	77	2	38	60	2	17	83	0
	II	24	75	1	41	57	2	15	84	1	6	91	3

Teollisuuden suhdannetilanne pl. rakennusteollisuus – Industrins konjunkturer – Business situation in manufacturing

Vuosi- neljännes Kvartal Quarter	Tuotannon määrä Produktionsvolym Volume of output		Käyttämätöntä tuotantokapa- siteettia tällä hetkellä	Viennin määrä Exportvolym Volume of exports		Tilaukanta Orderstock Stock of orders		Työntekijämäärä Antal anställda Number of workers		Investoinnit Investeringar Investment		
	verrattuna edelliseen vuoteen jämfört med föregående år compared with previous year	muutos seuraavalla neljännek- sellä verrattuna edelliseen neljännek- seen <sup>2)</sup>	Oanvänd produktions- kapacitet för närvarande Production capacity not in use at the moment	verrattuna edelliseen vuoteen jämfört med föregående år compared with previous year	muutos seuraavalla neljännek- sellä verrattuna edelliseen neljännek- seen <sup>2)</sup>	normaaliin jämfört med det normala compared with normal	muutos seuraavalla neljännek- sellä verrattuna edelliseen neljännek- seen <sup>2)</sup>	verrattuna edelliseen vuoteen jämfört med föregående år compared with previous year	muutos seuraavalla neljännek- sellä verrattuna edelliseen neljännek- seen <sup>2)</sup>	verrattuna edelliseen vuoteen jämfört med föregående år compared with previous year	odotettuna vuoden kuluttua antas vara om ett år expected in a year	
	Saldoluku <sup>1)</sup> – Nettotal <sup>1)</sup> – Balance <sup>1)</sup>											
	13	14	15	16	17	18	19	20	21	22	23	
2001	I	28	1	14	19	13	-12	8	12	14	-9	19
	II	-11	-4	27	-14	1	-34	-11	8	-24	-21	5
	III	0	17	37	-16	29	-30	12	-7	-30	-31	9
	IV	-16	2	43	-14	7	-38	12	-21	-14	-25	-22
2002	I	-27	43	32	-39	54	-22	32	-26	0	-33	13
	II	3	-5	32	6	-4	-16	-2	-22	-28	-1	-10
	III	18	27	36	10	32	-28	27	-32	-29	0	-8
	IV	20	-28	40	17	-30	-29	-11	-32	-19	-36	5
2003	I	-3	15	38	-3	10	-22	13	-37	-18	-40	0
	II	-27	8	42	-14	0	-32	2	-36	-36	-45	-12
	III	12	17	33	0	31	-25	23	-35	-32	-18	-4
	IV	0	8	32	-11	5	-31	19	-38	-25	-11	-11
2004	I	36	32	24	37	22	-6	32	-31	-4	-12	11
	II	9	36	20	12	32	1	29	-23	-24	-8	19

<sup>1)</sup> Paranemista ja heikkenemistä odottavien prosentti-  
osuuksien erotus.<sup>1)</sup> Skillnaden mellan de procentuella andelarna av  
positiva och negativa svar.<sup>2)</sup> Förändring under det följande kvartalet jämfört med  
föregående kvartal.<sup>1)</sup> Differences between the percentages of positive  
and negative replies.<sup>2)</sup> Change in the following quarter compared with the  
previous quarter.

**6. Teollisuusyritysten liikevaihto- ja palkkasummaindeksit <sup>1)</sup> — Omsättnings- och lönesummaindex för industriföretag <sup>1)</sup> — Turnover and wage bill indices for industrial enterprises <sup>1)</sup>**

2000 = 100

Vuosi ja kuukausi År och månad Year and month	Liikevaihtoindeksi – Omsättningsindex – Turnover index					Palkkasummaindeksi – Lönesummaindex – Wage bill index				
	C, D, E Koko teollisuus Hela industrin Total industry	20–21 Puu- ja paperiteollisuus Trä- och pappersindustrin Wood and paper industry	23–25 Kemian teollisuus Kemiska industrin Chemical industry	29 Koneiden ja laitteiden valmistus Tillv. av maskiner och utrustning Manuf. of machinery and equipment	30–33 Sähkötekni- sten tuotteiden ja instrumenttien valmistus Tillv. av eltekkniska produkter Manuf. of electrical equipment	C, D, E Koko teollisuus Hela industrin Total industry	20–21 Puu- ja paperiteollisuus Trä- och pappersindustrin Wood and paper industry	23–25 Kemian teollisuus Kemiska industrin Chemical industry	29 Koneiden ja laitteiden valmistus Tillv. av maskiner och utrustning Manuf. of machinery and equipment	30–33 Sähkö- tekni- sten tuotteiden ja instrumenttien valmistus Tillv. av eltekkniska produkter Manuf. of electrical equipment
	1	2	3	4	5	6	7	8	9	10
1999 . . . . .	88,1	88,7	88,5	87,8	79,8	94,0	95,4	92,4	93,8	88,4
2000 . . . . .	100,0	100,0	100,0	100,0	100,0	100,0	100,0	100,0	100,0	100,0
2001 . . . . .	100,7	93,4	99,0	108,8	97,6	106,0	104,9	105,6	109,7	107,7
2002 . . . . .	99,2	90,6	100,0	102,9	90,1	106,4	105,8	108,8	111,0	104,6
*2003 . . . . .	99,0	89,6	104,1	101,2	81,7	108,2	107,7	112,7	111,5	108,3
2002	I	86,9	87,7	86,7	82,0	73,4	95,7	95,2	98,9	97,8
	II	88,2	83,6	86,0	86,3	84,4	99,7	90,0	103,9	109,0
	III	101,9	90,1	100,3	108,2	107,5	108,4	109,6	107,4	117,5
	IV	102,2	97,0	102,0	107,7	100,3	101,0	101,0	105,9	105,3
	V	102,0	98,9	104,6	104,4	88,4	111,6	120,5	115,9	111,9
	VI	96,1	85,4	96,5	108,7	91,9	131,4	124,7	136,5	140,4
	VII	88,5	85,8	105,2	84,1	81,0	116,1	127,4	113,8	116,6
	VIII	98,0	89,5	106,1	97,2	74,7	104,9	100,6	106,2	110,4
	IX	99,7	93,3	94,2	107,7	92,0	100,9	100,2	101,9	100,0
	X	109,8	102,4	114,7	110,2	99,9	98,8	95,9	101,0	102,0
	XI	110,8	94,7	105,6	110,3	90,8	102,9	109,1	105,4	105,8
	XII	106,4	78,7	98,4	127,6	96,4	105,9	95,5	108,6	115,7
2003	I	91,4	86,2	94,2	77,5	73,3	100,8	101,1	104,3	103,0
	II	92,5	84,2	100,5	83,3	79,1	102,4	95,4	106,2	109,0
	III	101,6	92,3	114,8	95,5	87,5	104,6	102,9	109,1	105,5
	IV	99,9	94,9	110,8	97,4	79,9	103,6	97,0	109,6	107,8
	V	100,9	95,6	102,0	99,8	73,5	113,0	129,5	122,4	108,1
	VI	97,1	87,8	101,9	110,0	79,1	131,5	129,5	138,5	137,8
	VII	87,1	84,2	97,0	80,1	76,0	119,5	129,2	119,4	122,9
	VIII	91,7	85,5	100,4	84,6	72,3	105,8	101,9	110,0	110,5
	IX	104,9	95,2	109,7	118,1	86,7	103,6	102,1	103,5	102,4
	X	108,9	100,2	118,7	114,1	89,6	106,4	118,3	109,6	109,7
	XI	108,9	90,2	101,9	114,6	91,7	97,3	89,7	105,3	101,7
	*XII	103,2	79,4	97,2	139,4	91,9	110,0	95,9	114,9	119,8
2004	*I	91,2	84,9	92,9	85,9	75,7	102,1	104,1	111,4	104,0
	*II	94,9	82,2	99,0	87,0	71,1	104,4	98,3	111,8	111,0
	*III	111,3	98,9	124,2	114,8	78,7	113,7	106,0	125,3	111,3
	*IV	102,8	93,7	122,5	108,7	77,2	112,4	127,3	119,8	117,6
	*V	100,9	96,0	117,2	109,5	74,3	108,9	104,1	117,0	107,8
	*VI						133,8	133,5	148,2	140,1

<sup>1)</sup> Toimialaluokitus TOL 1995 vuoden 2001 loppuun asti. Vuoden 2002 alusta toimialaluokitus TOL 2002.

<sup>1)</sup> Näringsgrensindelningen TOL 1995 till slutet av år 2001. Fr.o.m. början av år 2002 näringsgrensindelningen TOL 2002.

<sup>1)</sup> Standard Industrial Classification SIC 1995 until the end of 2001. From the beginning of 2002, Standard Industrial Classification TOL 2002.

## 7. Teollisuustuotannon volyymi-indeksi — Volymindex för industriproduktionen — Volume index of industrial output

2000 = 100. Vuositiedot alkuperäisiä, kuukausitiedot kausitasoitettuja – Årsuppgifterna är ursprungliga, månadsuppgifterna säsongrensade  
Annual data original, monthly data seasonally adjusted

Muuttuvapainoinen. Vuosien 2003 ja 2004 laskennassa käytetyt v. 2002 ennakkopainot ilmoitettu suluisissa.  
Med varierande vikter. De preliminära vikter 2002 som använts i beräkningen för åren 2003 och 2004 anges inom parentes.  
Variable weights. The advance weights for 2002 used in the calculation of 2003 and 2004 are given in brackets.

Vuosi ja kuukausi År och månad Year and month	Koko teollisuus Hela industrin Total industry	Käyttötarkoitus – Användningssyfte – Main industrial groupings					Toimiala (TOL 2002) – Näringsgren (TOL 2002) Industry (TOL 2002)			
		Energia- tuotteet Energi- produkter Energy	Raaka-aineet ja tuotanto- hyödykkeet Råvaror och produktions- förmödenheter Intermediate goods	Investointi- tavarat Investerings- varor Capital goods	Kestokulut- tavarat Varaktiga konsumtions- varor Durable consumer goods	Muut kulutus- tavarat Övriga konsumtions- varor Non-durable consumer goods	C Kaivostoiminta ja louhinta Gruvdrift och utvinning av mineral Mining and quarrying	D Teollisuus Tillverkning Manu- facturing	15 Elintarvikkeiden ja juomien valmistus Livsmedels- och dryckesvaru- framställning Manuf. of food products and beverages	
	(100,0)	(9,4)	(37,6)	(36,5)	(1,9)	(14,6)	(1,0)	(91,6)	(6,4)	
	1	2	3	4	5	6	7	8	9	
1999 . . . .	89,5	101,7	91,9	80,9	89,8	99,3	128,9	88,5	101,3	
2000 . . . .	100,0	100,0	100,0	100,0	100,0	100,0	100,0	100,0	100,0	
2001 . . . .	100,1	105,2	97,8	100,8	99,0	102,2	120,7	99,5	103,8	
2002 . . . .	102,2	109,6	98,7	104,8	87,1	103,0	131,9	101,5	106,5	
*2003 . . . .	103,0	118,5	101,0	101,7	106,5	101,9	133,4	101,5	107,8	
*2002 I	97,6	105,6	95,6	94,7	93,7	105,1	116,0	97,2	106,8	
II	97,9	101,7	96,9	95,7	92,7	104,5	111,1	97,8	107,1	
III	101,7	104,8	95,4	111,9	84,9	101,4	101,7	101,6	107,5	
IV	103,6	106,9	98,8	106,3	96,6	106,7	104,3	103,6	109,5	
V	101,4	104,5	97,8	103,3	95,6	102,8	124,3	100,8	105,3	
VI	105,0	108,8	98,6	113,0	88,2	103,3	172,6	104,8	107,2	
VII	104,3	101,2	100,2	106,9	103,4	101,7	106,6	103,6	104,6	
VIII	102,0	115,1	99,9	103,9	82,9	101,7	194,0	101,2	104,4	
IX	101,9	113,7	100,0	103,4	78,7	102,8	103,9	101,0	106,3	
X	102,9	118,2	100,5	104,4	80,9	102,1	120,3	101,9	107,2	
XI	103,5	117,1	100,5	106,9	77,2	101,8	116,2	102,3	105,9	
XII	102,2	118,8	99,5	102,4	80,7	102,0	115,6	100,4	107,6	
*2003 I	100,9	116,7	97,6	101,0	72,7	100,6	111,9	99,6	106,5	
II	104,3	119,2	99,8	107,5	75,6	102,7	126,1	103,0	109,0	
III	101,8	121,2	101,0	101,4	84,6	101,8	121,6	100,2	106,2	
IV	102,3	120,0	101,2	100,4	86,7	100,6	117,5	100,8	107,6	
V	101,1	113,8	101,1	99,3	85,4	100,7	76,4	99,6	105,8	
VI	101,8	112,1	99,9	102,0	86,9	101,6	121,6	100,7	106,6	
VII	106,1	124,0	101,0	104,6	108,6	103,4	195,0	103,0	109,3	
VIII	103,3	124,2	101,9	100,2	114,2	102,7	134,9	101,8	109,1	
IX	102,9	123,0	101,2	99,1	155,0	101,0	150,7	101,2	105,7	
X	102,6	121,4	102,3	97,6	130,4	101,9	132,5	101,2	107,4	
XI	103,4	118,7	103,3	99,7	124,4	103,8	132,5	102,2	111,8	
XII	104,5	110,4	100,9	105,8	138,1	102,1	144,5	103,9	107,7	
*2004 I	101,8	116,7	100,5	100,6	81,3	99,8	127,8	100,4	106,5	
II	102,0	117,6	102,7	99,2	87,8	99,3	128,6	100,6	105,7	
III	102,9	119,7	102,9	100,3	107,8	101,3	129,9	101,6	108,5	
IV	103,4	116,6	104,3	100,4	99,8	100,9	131,2	102,3	107,6	
V	108,6	120,9	105,4	114,1	90,5	102,0	100,1	107,3	109,1	
VI	106,8	118,4	108,2	104,6	96,9	101,1	104,6	105,5	107,2	

**7. Teollisuustuotannon volyymi-indeksi (jatk.) — Volymindex för industriproduktionen (forts.) — Volume index of industrial output (cont.)**

**2000 = 100.** Vuositiedot alkuperäisiä, kuukausitiedot kausitasoitettuja – Årsuppgifterna är ursprungliga, månadsuppgifterna säsongrensade  
*Annual data original, monthly data seasonally adjusted*

Muuttuvapainoinen. Vuosien 2003 ja 2004 laskennassa käytetyt v. 2002 ennakkopainot ilmoitettu suluisia.  
 Med varierande vikter. De preliminära vikter 2002 used använts i beräkningen för åren 2003 och 2004 anges inom parentes.  
*Variable weights. The advance weights for 2002 used in the calculation of 2003 and 2004 are given in brackets.*

Toimiala (TOL 2002) – Näringsgren (TOL 2002) – Industry (TOL 2002)

Vuosi ja kuukausi År och månad Year and month	DB (17–18)	17	18	DC (19)	20	21	22	23	24	25
	Tekstiilien ja tekstiili- tuotteiden valmistus Textil- och beklädnads- varotillverk. Manuf. of textiles and textile products	Tekstiilien valmistus Textilvaru- tillverkning Manuf. of textiles	Vaatteiden valmistus Tillverkning av kläder Manuf. of wearing apparel	Nahan ja nahkatuot- teiden valmistus Tillverkning av läder och lädervaror Manuf. of leather and leather products	Sahatavaran- ja puu- tuotteiden valmistus Sågvirkes- och trävaru- tillverkning Manuf. of wood and wood products	Massan, paperin ja paperi- tuotteiden valmistus Massa-, pappers- och pappersvaru- tillverkning Manuf. of pulp, paper and paper products	Kustan- taminen ja paina- minen Förlags- verksamhet and printing	Koksin ja öljy- tuotteiden valmistus Tillverkning av koks och raffinerade petroleum- produkter Manuf. of coke and refined petroleum products	Kemi- kaalien ja kemiallisten tuotteiden valmistus Tillverkning av kemikalier och kemiska produkter Manuf. of chemicals and chemical products	Kumi- ja muovi- tuotteiden valmistus Tillverkning av gummi- och plastvaror Manuf. of rubber and plastic products
	(1,5)	(0,9)	(0,6)	(0,3)	(3,9)	(13,4)	(5,2)	(1,6)	(5,0)	(3,2)
	10	11	12	13	14	15	16	17	18	19
1999 . . . .	102,2	99,5	105,7	102,3	93,9	95,6	95,6	102,1	91,7	89,0
2000 . . . .	100,0	100,0	100,0	100,0	100,0	100,0	100,0	100,0	100,0	100,0
2001 . . . .	103,0	102,1	104,0	96,7	99,0	93,1	101,1	93,1	101,6	97,5
2002 . . . .	100,2	101,8	97,5	99,0	101,7	97,2	103,3	102,6	100,2	94,4
*2003 . . . .	93,3	99,8	84,1	86,3	103,3	99,2	103,0	103,6	100,3	99,3
*2002										
I	105,9	103,5	106,9	103,1	97,9	94,0	100,9	102,6	102,4	92,5
II	102,1	103,5	98,6	105,4	101,7	96,5	104,4	98,8	102,2	92,6
III	99,6	102,3	95,7	90,3	98,2	93,7	98,5	98,2	98,3	92,2
IV	104,2	106,4	105,6	106,0	106,0	97,9	108,1	111,4	95,8	93,5
V	98,9	99,7	98,8	100,1	99,2	96,4	104,0	106,9	100,2	90,7
VI	103,4	103,7	106,5	103,3	105,0	96,7	103,1	104,0	99,2	92,3
VII	99,2	99,2	101,9	116,8	103,8	98,0	105,7	106,9	103,6	95,2
VIII	97,9	102,4	93,7	100,8	100,5	98,4	104,3	100,8	102,3	95,3
IX	99,6	102,4	94,6	98,5	102,3	98,8	103,2	102,6	98,8	98,7
X	96,3	101,2	93,2	93,2	102,1	98,5	103,8	101,2	101,0	97,8
XI	97,9	99,5	92,4	96,9	102,2	99,5	102,0	100,2	98,5	95,2
XII	94,7	97,8	87,1	89,9	102,0	98,3	103,0	97,9	100,3	97,2
*2003										
I	91,7	90,5	88,6	85,5	92,8	95,6	98,2	99,5	99,7	100,1
II	94,9	100,3	85,5	83,8	99,0	97,9	103,1	103,7	102,3	99,5
III	95,0	105,4	83,4	88,4	103,3	100,1	102,8	107,8	104,4	99,6
IV	89,3	96,0	81,1	89,0	102,1	101,1	101,8	99,5	99,7	99,7
V	85,8	94,5	76,8	87,2	103,5	100,0	103,9	102,5	98,6	101,1
VI	95,7	106,3	83,7	87,5	101,7	96,2	103,4	98,8	98,3	102,0
VII	96,1	98,4	97,4	77,0	110,7	100,2	102,8	102,6	99,0	106,2
VIII	91,8	99,6	85,6	81,7	105,7	99,2	103,2	103,9	101,5	98,7
IX	94,7	99,3	86,2	92,4	104,2	98,5	102,8	103,6	101,7	97,7
X	94,3	103,2	83,8	84,9	107,0	100,3	104,0	106,9	98,2	96,4
XI	93,5	101,9	84,4	86,4	106,6	103,1	104,0	108,2	101,9	97,2
XII	92,8	103,0	77,3	87,5	104,8	98,8	104,9	105,8	98,2	96,4
*2004										
I	83,0	96,4	55,3	84,4	95,9	102,7	102,4	101,3	97,6	95,3
II	88,9	105,9	56,8	73,8	104,8	103,2	104,0	104,2	96,7	97,5
III	91,9	107,1	72,4	85,0	104,3	103,9	103,7	114,0	98,4	98,1
IV	92,1	109,7	66,1	81,5	103,3	104,2	102,5	109,3	100,4	99,7
V	96,0	120,0	70,3	83,9	104,8	104,5	104,1	110,2	100,7	103,0
VI	89,9	109,9	67,0	89,4	105,2	107,4	107,8	112,8	101,1	109,7

## 7. Teollisuustuotannon volyymi-indeksi (jatk.) — Volymindex för industriproduktionen (forts.) — Volume index of industrial output (cont.)

2000 = 100. Vuositiedot alkuperäisiä, kuukausitiedot kausitasoitettuja – Årsuppgifterna är ursprungliga, månadsuppgifterna säsongrensade  
Annual data original, monthly data seasonally adjusted

Muuttuvapainoinen. Vuosien 2003 ja 2004 laskennassa käytetyt v. 2002 ennakkopainot ilmoitettu suluisissa.  
Med varierende vikter. De preliminära vikter 2002 som använts i beräkningen för åren 2003 och 2004 anges inom parentes.  
Variable weights. The advance weights for 2002 used in the calculation of 2003 and 2004 are given in brackets.

Toimiala (TOL 2002) – Näringsgren (TOL 2002) – Industry (TOL 2002)										
Vuosi ja kuukausi År och månad Year and month	26	DJ (27–28)	27	28	29	DL (30–33)	31	32	33	DM (34–35)
	Ei-metallisten mineraali-tuotteiden valmistus Tillverkning av icke-metalliska mineraliska produkter Manuf. of other non-metallic mineral products	Metallien jalostus ja metallituotteiden valmistus Metallframtällning och metallvarutillv. Manuf. of basic metals and fabricated metal products	Metallien jalostus Metallframtällning Processing of metals	Metallituotteiden valmistus Tillv. av metallvaror utom maskiner och apparater Manuf. of fabricated metal products	Koneiden ja laitteiden valmistus Tillv. av maskiner och utrustning Manuf. of machinery and equipment	Elektroniikka- ja sähkötuotteiden valmistus Tillv. av elektronik och el-produkter Manuf. of electrical and optical equipment	Muu sähkökoneiden ja -laitteiden valmistus Tillv. av andra elektriska maskiner och artiklar Manuf. of electrical machinery and apparatus	Radio-, televisio- ja tietoliikennevälineiden valmistus Tillverkning av tele-produkter Manuf. of radio, television and communication equipment and apparatus	Hienomekaanisten ja optisten kojeiden valmistus Tillv. av precisions-instrument, medicinska och optiska instrument samt ur Manuf. of medical, precision and optical instruments	Kulkuneuvojen valmistus Tillverkning av transportmedel Manuf. of transport equipment
	(2,9)	(9,6)	(3,5)	(6,1)	(9,9)	(22,9)	(2,2)	(18,3)	(2,4)	(3,8)
	20	21	22	23	24	25	26	27	28	29
1999 . . . .	95,8	89,1	94,7	85,9	94,5	73,2	91,0	67,9	94,7	95,6
2000 . . . .	100,0	100,0	100,0	100,0	100,0	100,0	100,0	100,0	100,0	100,0
2001 . . . .	98,6	102,9	99,7	105,4	108,3	98,3	108,5	95,0	113,8	101,6
2002 . . . .	98,1	100,7	100,5	101,2	100,3	106,2	96,5	106,0	114,3	101,2
*2003 . . . .	100,3	100,2	102,4	99,3	99,9	104,3	93,9	105,7	101,0	86,4
*2002 I	99,6	96,5	97,3	97,4	104,7	89,3	97,4	85,6	121,3	101,7
II	102,0	94,3	101,2	91,9	98,7	92,6	95,9	88,8	116,1	101,6
III	93,8	98,0	100,6	98,0	102,4	110,6	97,2	120,3	104,7	101,6
IV	103,1	97,1	94,2	98,8	102,1	106,8	99,0	103,2	115,8	106,0
V	98,2	100,3	99,9	100,7	99,7	104,3	88,5	104,0	114,7	105,0
VI	98,0	100,9	96,5	103,3	101,6	120,9	96,7	125,6	111,4	98,2
VII	98,4	105,6	113,7	100,8	100,9	109,1	97,7	107,3	119,2	122,6
VIII	98,1	102,6	101,5	102,7	100,4	104,9	101,0	102,3	124,7	101,5
IX	98,8	104,0	102,0	106,4	99,9	105,1	97,3	102,9	118,6	100,8
X	95,9	101,4	101,1	104,5	99,0	106,8	96,5	108,2	107,4	102,6
XI	96,9	104,6	101,0	106,4	100,8	109,5	92,7	111,2	107,1	94,9
XII	92,7	102,3	99,9	102,6	96,6	105,9	95,9	105,0	113,1	84,3
*2003 I	95,8	100,8	98,8	102,7	95,9	104,8	94,8	106,7	108,8	91,4
II	96,5	102,3	100,0	102,5	98,8	111,8	96,3	113,9	109,4	93,9
III	100,5	98,4	101,8	97,0	98,8	98,0	92,6	100,2	107,8	99,2
IV	98,6	100,1	101,4	99,5	97,6	103,0	93,9	103,7	103,3	87,1
V	98,2	100,0	100,5	99,3	94,8	102,2	91,1	100,8	96,6	87,0
VI	100,7	100,7	101,3	99,8	98,4	104,1	91,2	105,6	98,0	93,8
VII	99,6	98,6	101,4	98,2	99,6	109,6	95,2	112,9	95,3	82,7
VIII	101,7	104,5	110,7	101,5	99,4	103,5	92,9	105,7	95,8	78,7
IX	100,9	99,0	102,6	97,4	99,0	101,6	92,9	103,2	95,6	83,5
X	103,9	102,2	102,1	105,0	102,7	98,9	93,0	98,9	108,0	79,0
XI	103,4	101,6	104,6	100,4	103,6	101,4	95,6	100,9	99,5	78,5
XII	104,6	94,1	104,3	88,0	105,4	113,0	95,7	117,0	94,0	77,3
*2004 I	94,5	99,8	104,5	97,6	104,5	103,3	94,3	105,4	95,2	73,0
II	104,7	99,9	101,6	100,7	101,4	102,0	95,6	104,5	92,5	74,8
III	103,3	100,2	101,7	100,4	100,4	101,8	98,8	107,5	97,6	74,0
IV	105,1	102,4	103,1	101,9	108,7	101,1	97,0	103,7	86,0	75,4
V	107,8	101,4	105,2	99,0	113,4	122,3	100,3	119,8	100,3	77,4
VI	108,1	99,1	103,7	96,2	106,9	110,4	103,5	114,5	105,1	79,9

## 7. Teollisuustuotannon volyymi-indeksi (jatk.) — Volymindex för industriproduktionen (forts.) — Volume index of industrial output (cont.)

2000 = 100. Vuositiedot alkuperäisiä, kuukausitiedot kausitasoitettuja — Årsuppgifterna är ursprungliga, månadsuppgifterna säsongrensade  
Annual data original, monthly data seasonally adjusted

Muuttuvapainoinen. Vuosien 2003 ja 2004 laskennassa käytetyt v. 2002 ennakkopainot ilmoitettu suluisissa.  
Med varierende vikter. De preliminära vikter 2002 som använts i beräkningen för åren 2003 och 2004 anges inom parentes.  
Variable weights. The advance weights for 2002 used in the calculation of 2003 and 2004 are given in brackets.

Vuosi ja kuukausi År och månad Year and month	Toimiala (TOL 2002) – Näringsgren (TOL 2002) – Industry (TOL 2002)										Erikoindeksit – Specialindex – Special indices	
	34	35	36	E	40	41	20–21	23–25	27–35	Muu D	CDE–DL	
	Autojen ja perä- vaunujen valmistus Tillv. av motorfordon, släpfordon och pähängs- vagnar Manuf. of motor vehicles, trailers and semi-trailers	Muu kultu- neuvojen valmistus Tillv. av andra transport- medel Manuf. of other transport equipment	Huone- kalujen valm.; muu valmistus Tillv. av möbler; annan tillverkning Manuf. of furniture; n.e.c.	Sähkö-, kaasu- ja vesihuolto El-, gas-, värme- och vattenför- sörjning Electricity, gas and water supply	Sähkö-, kaasu- ja lämpöhuolto El-, gas-, och värme- försörjning Electricity, gas, steam and hot water supply	Veden puhdistus ja jakelu Vatten- rening och -distribution Collection, purification and distribution of water	Puu- ja paperi- teollisuus Trä- och pappers- industrin Wood and paper industry	Kemian- teollisuus Kemiska industrin Chemical industry	Metalli- teollisuus Metall- industrin Metal industry	Muu tehdas- teollisuus Annan fabriks- industri Other manu- facturing industry	Koko teollisuus pl. sähkö- teknisten tuotteiden valmistus Hela industrin exkl. tillverk- av eltekniska produkter Total industry excl. manuf. of electrical products	
	(1,2)	(2,6)	(1,9)	(7,4)	(6,7)	(0,7)	(17,3)	(9,8)	(46,2)	(18,3)	(77,1)	
	30	31	32	33	34	35	36	37	38	39	40	
1999 . . .	91,7	98,0	92,5	99,1	98,9	101,2	95,3	91,8	81,9	97,9	95,0	
2000 . . .	100,0	100,0	100,0	100,0	100,0	100,0	100,0	100,0	100,0	100,0	100,0	
2001 . . .	100,6	102,4	101,0	105,6	106,4	99,4	94,2	98,9	101,4	101,3	100,6	
2002 . . .	106,3	99,0	89,9	107,0	107,6	101,7	98,1	98,6	103,8	101,4	100,4	
*2003 . . .	98,5	81,0	113,9	118,8	120,5	104,2	100,0	100,4	101,4	104,1	102,0	
*2002	I	102,8	100,4	94,2	103,5	104,5	100,7	94,5	98,9	95,0	103,6	99,1
	II	98,6	102,0	97,4	99,0	100,6	99,3	97,4	98,5	95,3	103,7	99,4
	III	100,5	99,9	91,5	100,6	102,7	99,2	94,7	96,7	109,2	99,8	98,0
	IV	110,1	104,4	97,9	105,2	106,5	101,3	99,1	98,0	104,0	106,6	102,2
	V	100,3	106,9	96,3	96,9	95,1	100,7	97,1	98,1	102,0	101,9	100,1
	VI	105,0	101,5	95,3	97,4	94,0	101,9	98,4	96,8	110,1	102,9	99,7
	VII	116,7	122,9	100,2	103,0	100,4	100,7	98,6	100,3	107,8	101,7	100,9
	VIII	113,1	96,0	86,4	102,5	100,8	107,0	98,8	100,0	103,0	100,3	100,1
	IX	113,6	94,5	81,0	113,4	113,9	103,2	99,4	99,9	103,2	99,0	100,9
	X	114,6	96,6	79,3	119,8	122,9	100,4	99,2	100,0	104,1	98,8	101,3
	XI	107,1	89,1	81,6	121,3	121,5	102,8	99,9	97,1	105,8	99,1	101,5
	XII	98,9	77,5	81,6	123,4	123,1	104,0	99,8	99,0	101,8	98,9	100,9
*2003	I	102,9	85,5	81,3	119,3	117,5	107,0	95,1	99,7	100,7	98,6	98,8
	II	107,8	87,5	85,5	120,8	121,4	107,9	98,0	101,8	105,9	100,7	102,0
	III	108,9	92,3	95,9	120,0	120,3	108,5	100,7	103,6	101,4	101,8	102,1
	IV	100,5	80,1	94,6	122,7	126,3	101,2	100,6	100,0	100,0	101,3	102,0
	V	99,1	82,0	97,8	120,1	122,8	101,0	100,8	99,8	98,8	101,2	101,0
	VI	105,3	97,0	101,9	112,8	115,0	103,4	97,5	99,2	101,3	103,0	100,9
	VII	96,3	74,2	114,6	117,0	119,4	105,0	101,6	100,1	104,3	104,0	101,6
	VIII	91,6	72,7	126,0	121,7	128,6	103,6	100,4	101,3	100,7	106,5	103,1
	IX	94,1	78,6	154,2	121,5	124,5	103,7	99,8	101,0	99,3	107,5	102,5
	X	89,2	73,7	133,3	120,9	123,5	103,7	101,7	98,8	98,6	107,4	103,3
	XI	91,4	72,2	128,6	118,8	120,1	104,4	103,5	101,0	100,1	108,3	104,0
	XII	92,3	70,3	132,1	109,2	109,5	101,9	100,4	99,0	104,7	106,9	101,7
*2004	I	85,2	67,2	94,1	120,5	120,6	100,7	101,3	97,3	100,4	100,5	100,4
	II	87,2	68,9	100,3	119,7	119,6	101,5	103,5	97,9	99,5	102,1	101,6
	III	88,4	65,7	112,4	117,9	117,9	102,2	104,1	100,3	101,1	103,9	102,0
	IV	87,1	69,2	111,0	116,4	118,2	102,1	103,7	101,8	101,1	104,1	104,0
	V	97,8	69,5	112,4	122,1	125,3	102,0	104,3	103,5	111,1	105,9	105,4
	VI	84,9	85,3	105,3	123,4	130,6	100,8	106,9	105,3	104,5	105,1	105,8

### Teollisuustuotannon volyymi-indeksi kuukausittain – Volymindex för industriproduktionen, månadsvis Monthly volume index of industrial output

2000 = 100

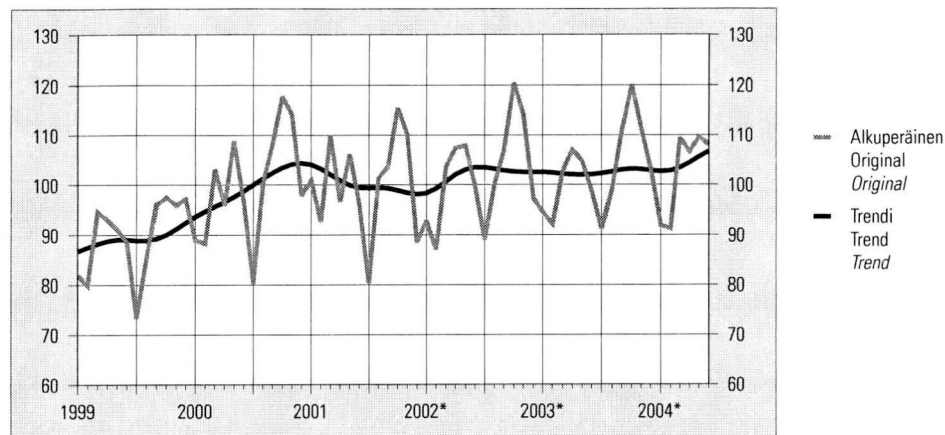

### Teollisuus- ja rakennusyritysten liikevaihtoindexit kuukausittain – Omsättningsindex för industri- och byggnadsföretag månadsvis – Turnover indices for industrial and construction enterprises by month

2000 = 100

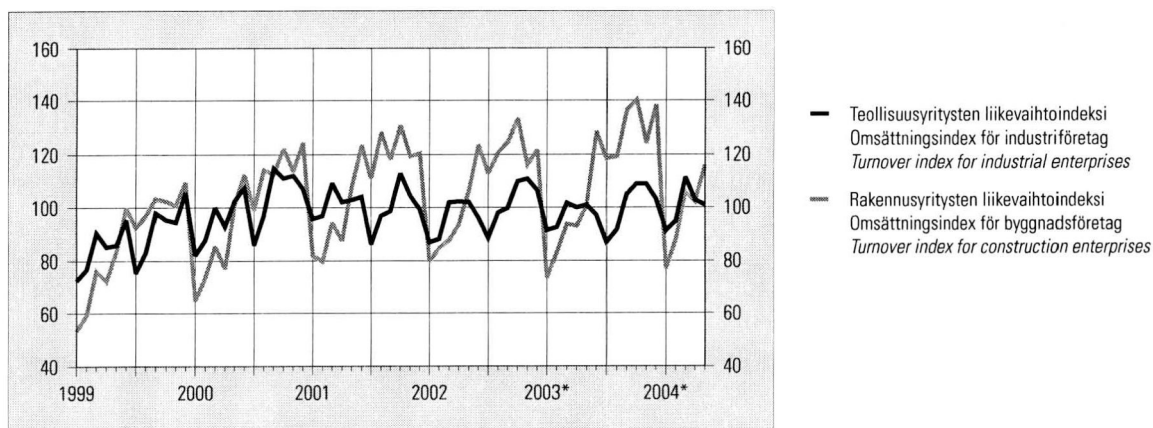

### Asuntotuotanto neljännesvuosittain – Bostadsproduktion kvartalsvis – Housing construction by quarter

kpl – st – pcs

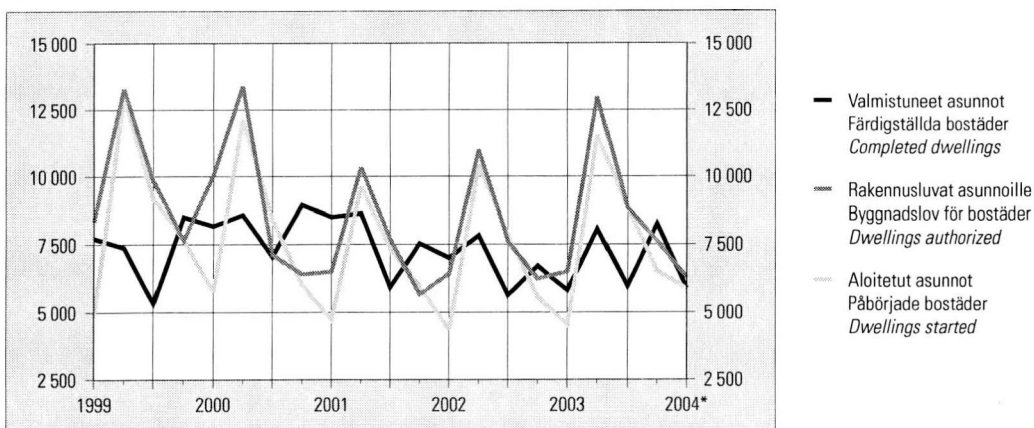

8. Talonrakentaminen — Husbyggnad — Building construction

Vuosi ja neljännes År och kvartal Year and quarter	Kaikki rakennukset Alla byggnader All buildings	Asuinrakennukset <sup>1)</sup> Bostadsbyggnader <sup>1)</sup> Residential buildings <sup>1)</sup>	Vapaa-ajan asuinrakennukset <sup>1)</sup> Fritidsbostadshus Free-time residential buildings <sup>1)</sup>	Liikerakennukset Affärsbyggnader Commercial buildings	Toimistorakennukset Kontorsbyggnader Office buildings	Liikenteen rakennukset Trafikbyggnader Transport and communications buildings	Hoitoalan rakennukset Vårdbyggnader Buildings for institutional care	Kokoon-tumis-rakennukset Byggnader för samlingslokaler Assembly buildings	Opetus-rakennukset Undervisningsbyggnader Educational buildings	Teollisuus-rakennukset Industribyggnader Industrial buildings	Varasto-rakennukset Lagerbyggnader Warehouses	Maatalous-rakennukset Lantbruksbyggnader Agricultural buildings
	1	2	3	4	5	6	7	8	9	10	11	12
<b>Myönnetty rakennuslupa – Beviljade byggnadslov – Granted building permits, 1 000 000 m<sup>3</sup></b>												
1999. . . .	43,85	14,54	1,14	3,66	1,51	2,00	0,40	1,69	1,01	6,51	3,63	5,36
2000. . . .	46,43	14,24	1,27	3,43	3,51	1,40	0,49	1,06	1,22	8,42	4,29	4,53
2001. . . .	42,56	11,89	1,20	2,81	2,23	1,29	0,67	0,75	1,95	8,47	3,84	4,77
2002. . . .	42,00	12,57	1,28	3,36	1,26	1,66	0,70	1,70	1,53	5,91	3,98	5,33
2003. . . .	43,98	14,74	1,29	4,80	1,25	1,52	0,51	0,96	1,66	5,34	4,23	4,27
2002 III	9,28	3,05	0,34	0,55	0,30	0,49	0,12	0,33	0,29	1,21	0,83	1,07
IV	7,12	2,34	0,25	0,50	0,26	0,33	0,14	0,45	0,18	0,89	0,65	0,68
2003 I	8,09	2,72	0,22	0,72	0,40	0,58	0,07	0,20	0,33	0,71	0,83	0,82
II	15,34	5,47	0,48	1,41	0,21	0,34	0,12	0,18	0,59	1,82	1,37	1,98
III	10,49	3,63	0,34	0,91	0,26	0,31	0,09	0,33	0,36	1,42	1,14	0,81
IV	10,05	2,91	0,25	1,76	0,38	0,29	0,24	0,26	0,38	1,40	0,88	0,66
*2004 I	6,96	2,63	0,21	0,65	0,23	0,19	0,04	0,17	0,26	0,85	0,71	0,50
<b>Aloitettujen rakennusten – Påbörjade nybyggen – Newbuilding starts, 1 000 000 m<sup>3</sup></b>												
1999. . . .	38,04	12,90	1,02	3,34	1,64	1,54	0,37	1,31	1,03	5,36	3,14	4,60
2000. . . .	39,67	12,34	1,04	3,09	2,78	1,39	0,54	1,13	1,04	6,82	3,58	3,98
2001. . . .	37,80	10,73	0,99	2,62	2,03	1,07	0,65	0,62	1,63	7,95	3,64	4,10
2002. . . .	35,03	11,09	1,00	2,58	1,08	1,18	0,62	1,39	1,62	4,94	2,98	4,41
2003. . . .	35,91	12,66	0,99	3,66	0,81	1,46	0,51	0,80	1,33	4,06	3,77	3,60
2002 III	11,47	3,23	0,34	0,86	0,54	0,38	0,17	0,54	0,48	1,50	1,06	1,69
IV	6,27	2,09	0,15	0,35	0,10	0,32	0,07	0,39	0,24	0,87	0,75	0,60
2003 I	5,50	1,64	0,11	1,35	0,14	0,28	0,10	0,19	0,19	0,54	0,43	0,31
II	13,02	4,86	0,38	1,05	0,29	0,76	0,15	0,17	0,49	0,99	1,50	1,57
III	10,19	3,66	0,34	0,64	0,17	0,25	0,07	0,32	0,47	1,25	1,06	1,15
IV	7,21	2,50	0,15	0,62	0,21	0,18	0,20	0,12	0,18	1,28	0,78	0,57
*2004 I	6,09	2,22	0,12	0,56	0,22	0,24	0,09	0,24	0,39	1,05	0,42	0,34
<b>Keskeneräiset rakennukset – Pågående bostadsbyggen – Newbuilding in progress, 1 000 000 m<sup>3</sup></b>												
1999. . . .	49,23	15,67	2,76	2,87	1,58	2,10	0,34	1,34	1,17	6,60	3,35	7,68
2000. . . .	55,32	16,07	2,93	3,12	2,86	2,32	0,59	1,09	1,37	8,97	4,13	7,69
2001. . . .	54,96	15,45	2,99	2,53	2,36	1,97	0,82	0,72	1,71	9,15	5,27	7,63
2002. . . .	53,99	15,88	3,07	3,11	1,49	2,00	0,78	1,20	2,09	7,73	4,26	7,63
2003. . . .	55,57	17,51	3,11	4,06	1,37	2,21	0,56	1,06	1,77	6,88	4,46	7,33
2002 III	57,80	16,49	3,17	3,28	1,80	2,02	0,78	1,26	2,00	9,04	4,32	8,66
IV	53,99	15,88	3,07	3,11	1,49	2,00	0,78	1,20	2,09	7,73	4,26	7,63
2003 I	52,41	15,09	3,07	3,56	1,41	2,06	0,77	1,33	1,98	7,14	4,14	7,18
II	57,79	16,90	3,21	4,15	1,43	2,66	0,74	1,22	2,12	7,15	5,07	8,04
III	59,25	18,29	3,23	4,34	1,39	2,60	0,70	1,36	1,89	6,83	5,04	8,18
IV	55,57	17,51	3,11	4,06	1,37	2,21	0,56	1,06	1,77	6,88	4,46	7,33
*2004 I	52,64	16,54	3,04	4,10	1,44	2,22	0,54	0,97	1,92	6,55	3,52	6,75

<sup>1)</sup> Pl. vapaa-ajan asuinrakennukset.

<sup>1)</sup> Exkl. fritidsbostadshus.

<sup>1)</sup> Excl. free-time residential buildings.

8. Talonrakentaminen (jatk.) — Husbyggnade (forts.) — Building construction (cont.)

Vuosi ja neljännes Year and quarter	Kaikki rakennukset All buildings	Asuinrakennukset <sup>1)</sup> Bostadsbyggnader <sup>1)</sup> Residential buildings <sup>1)</sup>	Vapaa-aikaa asuinrakennukset Fritidsbostadshus Free-time residential buildings	Liikerakennukset Affärsbyggnader Commercial buildings	Toimistorakennukset Kontorsbyggnader Office buildings	Liikenteen rakennukset Trafikbyggnader Transport and communications buildings	Hoitoalan rakennukset Vårdbyggnader Buildings for institutional care	Kokoon-tumis-rakennukset Byggnader för samlingslokaler Assembly buildings	Opetus-rakennukset Undervisningsbyggnader Educational buildings	Teollisuus-rakennukset Industribyggnader Industrial buildings	Varasto-rakennukset Lagerbyggnader Warehouses	Maa-talou-s-rakennukset Lantbruksbyggnader Agricultural buildings
	1	2	3	4	5	6	7	8	9	10	11	12

Valmistuneet rakennukset – Färdigställda byggnader – Completed buildings, 1 000 000 m<sup>3</sup>

1999...	33,96	10,51	0,88	3,04	1,70	1,49	0,35	1,14	0,75	5,20	3,26	4,23
2000...	34,67	12,21	0,95	2,83	1,52	1,31	0,30	1,40	0,90	4,72	2,78	4,08
2001...	39,02	11,64	1,00	3,02	2,53	1,48	0,48	1,02	1,29	7,69	2,88	4,27
2002...	35,84	10,56	0,98	1,89	1,97	1,16	0,63	0,95	1,21	6,38	4,03	4,22
2003...	34,71	10,98	0,99	2,75	0,93	1,26	0,72	1,00	1,71	5,09	3,54	3,92
2002 III	7,72	2,13	0,31	0,40	0,09	0,29	0,10	0,19	0,51	1,06	1,10	1,00
IV	10,09	2,71	0,25	0,52	0,41	0,33	0,07	0,45	0,15	2,19	0,80	1,63
2003 I	7,42	2,37	0,15	0,94	0,22	0,23	0,10	0,12	0,35	1,31	0,52	0,79
II	7,64	3,05	0,24	0,46	0,28	0,15	0,17	0,28	0,35	0,99	0,57	0,71
III	8,74	2,28	0,32	0,45	0,21	0,31	0,11	0,19	0,71	1,57	1,09	1,01
IV	10,90	3,28	0,27	0,90	0,22	0,58	0,35	0,41	0,30	1,23	1,36	1,42
*2004 I	7,66	2,50	0,12	0,46	0,11	0,18	0,08	0,31	0,21	1,28	1,31	0,78

Uudisrakentamisen volyymi-indeksi – Volymindex för nybyggnad – Volume index of newbuilding, 2000 = 100

2000...	100,0	100,0	100,0	100,0	100,0	100,0	100,0	100,0	100,0	100,0	100,0	100,0
2001...	99,0	86,1	96,0	82,6	146,6	75,0	169,9	62,6	122,2	126,6	117,4	101,2
2002...	94,7	85,8	97,6	88,4	85,1	65,3	175,7	68,4	150,9	108,0	113,1	107,1
2003...	93,6	96,9	96,1	99,6	57,2	76,4	131,4	90,3	128,4	72,4	116,0	96,2
2002 III	105,2	98,4	141,6	89,5	76,0	72,2	171,1	76,5	153,2	105,2	123,7	141,7
IV	101,3	101,6	107,4	92,1	59,4	71,4	157,4	86,2	142,7	103,0	107,6	132,0
2003 I	82,4	78,3	56,9	100,2	57,9	56,9	149,8	100,2	132,5	86,0	92,1	78,8
II	82,2	78,1	77,9	94,1	58,8	70,8	148,5	96,0	130,9	66,7	105,3	71,1
III	105,4	113,9	140,9	101,7	57,2	88,7	116,0	86,0	127,6	66,1	120,9	121,9
IV	104,5	117,1	108,7	102,4	55,1	89,4	111,5	79,2	122,7	70,8	145,6	112,8
*2004 I	85,9	90,2	64,7	107,0	47,0	72,4	107,3	64,7	123,2	74,5	129,6	69,7

Myönnetty rakennusluvat neljännesvuosittain – Beviljade byggnadslov kvartalsvis  
Granted building permits by quarter

1 000 000 m<sup>3</sup>

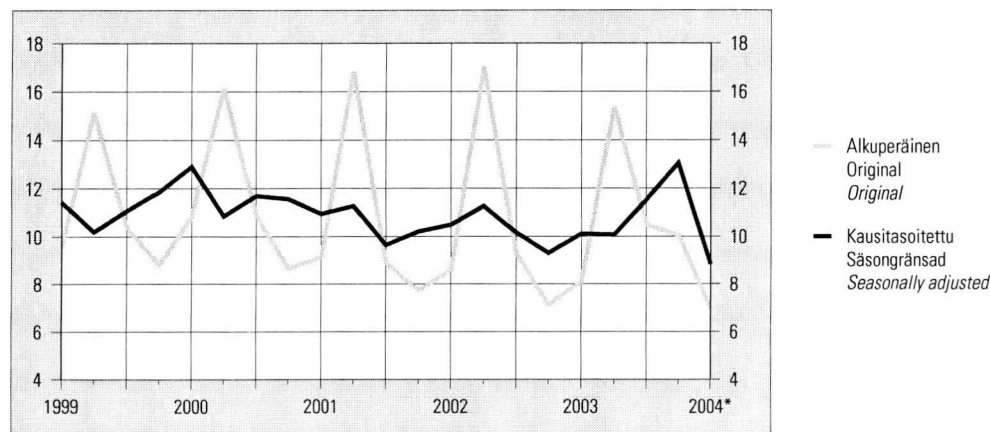

9. Asuntotuotanto — Bostadsproduktion — Housing construction

		Rakennusluvut asunnoille — Byggnadslov för bostäder <i>Dwellings authorized</i>				Aloitettut asunnot — Påbörjade bostäder <i>Dwellings started</i>			
Vuosi ja neljännes År och kvartal Year and quarter		Yhteensä Totalt <i>Total</i>	Erilliset pientalot Fristående småhus <i>Detached houses</i>	Rivi- ja ketjutalot Rad- och kedjehus <i>Attached houses</i>	Asuin-kerrostalot Flervåningsbostadshus <i>Blocks of flats</i>	Yhteensä Totalt <i>Total</i>	Erilliset pientalot Fristående småhus <i>Detached houses</i>	Rivi- ja ketjutalot Rad- och kedjehus <i>Attached houses</i>	Asuin-kerrostalot Flervåningsbostadshus <i>Blocks of flats</i>
		1	2	3	4	5	6	7	8
1999	.....	39 045	14 032	6 400	17 953	34 590	12 338	5 572	16 165
2000	.....	36 939	13 126	6 099	17 033	32 309	11 604	5 287	14 799
2001	.....	30 162	11 154	4 452	13 974	27 625	10 195	3 684	13 117
2002	.....	31 235	12 573	4 536	13 653	28 154	10 801	4 094	12 871
2003	.....	35 923	14 919	5 821	14 713	31 377	13 078	4 899	13 042
2001	I	6 506	2 162	921	3 263	4 713	1 010	633	3 011
	II	10 311	4 683	1 542	3 976	9 617	4 504	1 234	3 664
	III	7 682	2 572	1 134	3 735	7 319	3 023	871	3 196
	IV	5 663	1 737	855	3 000	5 976	1 658	946	3 246
2002	I	6 425	2 117	591	3 688	4 336	1 012	603	2 690
	II	10 976	5 269	1 844	3 549	10 428	4 463	1 184	4 606
	III	7 591	3 117	1 208	3 189	7 817	3 384	1 508	2 935
	IV	6 243	2 070	893	3 227	5 573	1 942	949	2 640
2003	I	6 504	2 665	1 071	2 711	4 522	1 290	811	2 393
	II	12 968	5 968	1 869	4 989	11 504	5 385	1 761	4 314
	III	8 840	3 671	1 466	3 489	8 833	3 990	1 239	3 509
	IV	7 611	2 615	1 415	3 524	6 518	2 413	1 088	2 826
*2004	I	6 282	2 510	804	2 863	5 886	1 579	934	3 369

		Keskeneräiset asunnot — Pågående bostadsbyggen <i>Dwellings under construction</i>				Valmistuneet asunnot — Färdigställda bostäder <i>Completed dwellings</i>			
Vuosi ja neljännes År och kvartal Year and quarter		Yhteensä Totalt <i>Total</i>	Erilliset pientalot Fristående småhus <i>Detached houses</i>	Rivi- ja ketjutalot Rad- och kedjehus <i>Attached houses</i>	Asuin-kerrostalot Flervåningsbostadshus <i>Blocks of flats</i>	Yhteensä Totalt <i>Total</i>	Erilliset pientalot Fristående småhus <i>Detached houses</i>	Rivi- ja ketjutalot Rad- och kedjehus <i>Attached houses</i>	Asuin-kerrostalot Flervåningsbostadshus <i>Blocks of flats</i>
		9	10	11	12	13	14	15	16
1999	.....	37 061	16 546	5 227	14 674	28 939	10 387	4 520	13 323
2000	.....	37 115	17 164	4 875	14 243	32 740	10 935	5 593	15 762
2001	.....	34 617	16 689	3 910	13 075	30 592	10 654	4 588	14 901
2002	.....	35 145	17 094	4 236	12 960	27 171	10 335	3 793	12 539
2003	.....	38 041	19 267	4 878	13 211	28 101	10 807	4 303	12 557
2001	I	33 749	15 064	4 048	13 924	8 503	3 066	1 384	3 946
	II	34 744	16 893	3 885	13 171	8 630	2 682	1 397	4 417
	III	36 136	17 896	4 010	13 290	5 930	2 023	746	3 077
	IV	34 617	16 689	3 910	13 075	7 529	2 883	1 061	3 461
2002	I	31 483	14 696	3 451	12 509	7 007	2 936	1 087	2 809
	II	34 095	16 514	3 539	13 191	7 819	2 648	1 096	3 924
	III	36 281	18 008	4 127	13 239	5 632	1 891	770	2 887
	IV	35 145	17 094	4 236	12 960	6 713	2 860	840	2 919
2003	I	33 451	15 515	4 310	12 983	5 823	2 758	783	2 136
	II	36 901	18 152	4 605	13 576	8 056	2 750	1 466	3 721
	III	39 767	20 042	4 989	14 117	5 972	2 105	855	2 968
	IV	38 041	19 267	4 878	13 211	8 250	3 194	1 199	3 732
*2004	I	36 319	17 327	4 768	13 639	5 889	2 881	777	2 128

**10. Rakennusyritysten liikevaihto- ja palkkasummaindeksit <sup>1)</sup>  
Omsättnings- och lönesummaindex för byggnadsföretag <sup>1)</sup>  
Turnover and wage bill indices for construction enterprises <sup>1)</sup>**

**11. Kaupanalan yritysten palkkasummaindeksi <sup>1)</sup>  
Lönesummaindex för företag inom handelsbranschen <sup>1)</sup>  
Wage bill index for trade enterprises <sup>1)</sup>**

2000 = 100

2000 = 100

Vuosi ja kuukausi År och månad Year and month	Liikevaihtoindeksi Omsättningsindex Turnover index			Palkkasummaindeksi Lönesummaindex Wage bill index		
	Rakentaminen Byggverksamhet Construction	Talonrakentaminen Byggarbeten Building construction	Maa- ja vesirakentaminen Anläggningsarbeten Civil engineering	Rakentaminen Byggverksamhet Construction	Talonrakentaminen Byggarbeten Building construction	Maa- ja vesirakentaminen Anläggningsarbeten Civil engineering
	1	2	3	4	5	6
1999 . . . .	87,4	86,0	93,0	89,6	88,3	94,7
2000 . . . .	100,0	100,0	100,0	100,0	100,0	100,0
2001 . . . .	108,5	107,7	111,4	108,5	109,0	106,9
2002 . . . .	108,7	106,8	115,6	109,7	109,8	109,3
*2003 . . . .	112,4	110,2	120,5	113,4	113,2	114,0
2002 I	79,7	86,0	58,2	86,4	89,8	73,9
II	84,8	90,7	64,8	92,1	96,1	77,8
III	87,7	90,8	77,2	103,3	106,8	90,2
IV	93,6	99,3	74,2	94,0	97,0	83,1
V	106,1	106,3	105,9	114,0	116,5	104,8
VI	123,6	119,3	138,4	135,3	138,8	122,6
VII	112,8	103,8	143,8	122,0	114,4	149,9
VIII	120,7	112,0	150,7	121,6	117,5	136,0
IX	124,6	115,1	157,8	110,5	106,7	123,8
X	133,2	124,5	164,0	111,5	107,1	127,3
XI	116,1	113,2	126,7	114,7	113,5	119,3
XII	121,6	120,5	125,5	110,9	113,1	103,2
2003 I	73,4	78,2	57,2	94,1	97,8	80,9
II	83,1	87,4	68,8	93,1	96,2	81,7
III	93,7	97,6	80,6	99,7	101,8	91,9
IV	93,0	97,9	76,5	98,8	102,3	86,2
V	100,8	100,6	101,8	111,9	113,9	104,8
VI	128,3	123,7	144,1	136,2	138,6	127,5
VII	118,5	108,5	153,1	130,2	123,2	155,0
VIII	119,2	110,7	148,4	125,0	120,4	141,3
IX	136,5	127,9	166,4	114,6	110,7	128,4
X	140,1	131,1	172,1	126,8	123,3	138,5
XI	124,1	121,6	133,1	110,3	108,2	118,3
*XII	138,3	136,8	143,7	120,2	122,0	113,5
2004 *I	77,1	80,2	66,8	97,9	101,3	85,6
*II	87,9	92,3	73,1	97,9	101,5	84,9
*III	105,8	109,2	94,4	104,8	107,2	96,0
*IV	102,0	105,7	88,9	110,1	113,9	96,6
*V	115,7	115,5	116,9	111,5	112,3	108,4
*VI				139,6	141,1	133,8

Vuosi ja kuukausi År och månad Year and month	Moottoriajoneuv. kauppa, korjaus ja huolto sekä polttoaineen vähittäismyynti Handel med och service av motorfordon; detaljhandel med drivmedel Sale, maintenance and repair of motor vehicles and motorcycles; retail sale of automotive fuel	Tukkukauppa pl. moottoriajoneuvojen kauppa Partihandel exkl. motorfordon Wholesale trade, excl. motorvehicles and motorcycles	Vähittäiskauppa pl. moottoriajoneuvojen kauppa Detaljhandel exkl. motorfordon Retailing, excl. motorvehicles and motorcycles
	1	2	3
1999 . . . .	94,9	93,8	94,3
2000 . . . .	100,0	100,0	100,0
2001 . . . .	103,8	106,4	106,1
2002 . . . .	110,3	109,5	113,0
*2003 . . . .	118,6	112,3	118,5
2002 I	99,6	103,4	107,1
II	103,7	107,9	101,8
III	104,9	110,6	106,1
IV	103,5	107,1	107,6
V	118,6	110,3	118,8
VI	129,6	131,3	132,3
VII	119,8	110,8	125,0
VIII	110,6	108,9	117,6
IX	106,2	103,1	107,6
X	106,7	102,0	105,1
XI	108,6	105,4	106,9
XII	112,2	112,8	119,5
2003 I	106,4	107,5	110,2
II	110,4	111,2	106,8
III	112,5	113,5	111,4
IV	111,7	110,3	111,3
V	124,2	112,0	124,8
VI	139,0	134,7	139,4
VII	129,3	113,4	131,2
VIII	118,6	109,7	123,8
IX	115,2	105,7	114,6
X	116,7	104,6	112,0
XI	115,7	108,4	111,3
*XII	123,1	116,3	124,6
2004 *I	115,3	109,6	115,3
*II	119,4	114,3	110,7
*III	123,7	121,8	118,2
*IV	124,5	116,0	117,4
*V	133,9	117,3	131,8
*VI	150,6	141,0	145,1

<sup>1)</sup> Toimialaluokitus TOL 1995 vuoden 2001 loppuun asti. Vuoden 2002 alusta toimialaluokitus TOL 2002.

<sup>1)</sup> Näringsgrensindelningen NI 1995 till slutet av år 2001. Fr.o.m. början av år 2002 näringsgrensindelningen TOL 2002.

<sup>1)</sup> Standard Industrial Classification SIC 1995 until the end of 2001. From the beginning of 2002, Standard Industrial Classification TOL 2002.

12. Kaupan myynti — Handelns försäljning — Wholesale and retail trade sales

2000 = 100

a. Tukkukauppa pl. moottoriajoneuvojen kauppa (TOL 2002) – Partihandel exkl. motorfordon (TOL 2002) – Wholesale trade excl. motor vehicles and motorcycles (TOL 2002)

Vuosi ja kuukausi År och månad Year and month	Koko tukkukauppa Hela parti-handeln Total wholesale trade	Maatalousraaka-aineiden ja elävien eläinten tukkukauppa Partihandel med jordbruksråvaror och levande djur Wholesale of agricultural raw materials and live animals	Elintarvikkeiden, juomien ja tupakan tukkukauppa Partihandel med livsmedel, drycker och tobak Wholesale of food, beverages and tobacco	Taloustavaroiden tukkukauppa Partihandel med hushållsvaror Wholesale of household goods	Puolivalmisteiden, jätteiden ja romun tukkukauppa pl. maatalousraaka-aineet Partihandel med insatsvaror, avfall och skrot exkl. jordbruksvaror Wholesale of non-agricultural intermediate products, waste and scrap	Koneiden, laitteiden ja tarvikkeiden tukkukauppa Partihandel med maskiner och utrustning Wholesale of machinery, equipment and supplies	Yleistukkukauppa ml. muu tukkukauppa Övrig partihandel Other wholesale
	1	2	3	4	5	6	7
<b>Arvoindeksi – Värdeindex – Value index</b>							
1999 . . . .	88,7	93,9	95,4	97,5	81,6	90,9	92,8
2000 . . . .	100,0	100,0	100,0	100,0	100,0	100,0	100,0
2001 . . . .	103,1	111,2	104,1	106,1	100,7	100,1	109,1
2002 . . . .	103,7	114,6	107,8	110,6	99,9	95,0	116,5
*2003 . . . .	106,4	116,7	109,1	110,9	105,7	95,7	119,4
*2003 I	97,4	96,1	97,2	102,9	94,6	96,5	103,7
II	96,1	100,0	92,6	102,6	95,3	88,3	107,0
III	107,1	107,9	102,5	107,0	112,3	95,6	121,2
IV	110,4	150,2	111,3	112,9	106,3	97,9	131,5
V	107,4	155,5	104,7	107,8	110,8	92,9	118,3
VI	105,2	129,7	109,4	100,3	102,3	99,0	120,3
VII	97,0	97,1	116,4	94,2	101,8	73,3	113,8
VIII	102,0	109,3	106,2	104,9	110,2	81,3	111,5
IX	110,5	116,6	110,6	124,1	108,7	99,7	121,0
X	120,2	106,3	125,7	126,5	124,0	105,3	133,4
XI	107,2	99,1	108,2	121,4	102,1	99,4	120,2
XII	116,3	133,0	124,3	126,1	100,2	119,4	130,9
*2004 I	96,9	101,0	95,4	109,0	91,2	92,7	105,5
II	99,5	103,5	91,0	111,6	94,7	92,6	115,6
III	115,1	132,8	111,5	117,0	110,3	105,3	141,1
IV	117,8	159,3	107,4	122,1	114,3	102,9	145,0
V	115,4	159,7	103,4	121,1	120,4	95,0	131,8
<b>Määräindeksi – Volymindex – Volume index</b>							
1999 . . . .	95,9	97,8	95,6	98,9	97,9	90,2	94,5
2000 . . . .	100,0	100,0	100,0	100,0	100,0	100,0	100,0
2001 . . . .	104,9	112,5	103,5	105,3	101,6	106,9	108,5
2002 . . . .	106,9	116,4	106,4	110,7	102,5	104,8	115,6
*2003 . . . .	110,4	122,1	107,7	111,5	106,5	111,2	118,5
*2003 I	99,8	97,3	96,0	102,6	94,4	107,6	103,1
II	97,9	102,3	91,5	102,4	93,4	98,9	106,3
III	109,1	110,6	101,2	106,8	109,9	107,9	120,1
IV	114,1	157,2	109,7	112,7	106,4	113,7	129,9
V	112,0	162,9	103,2	108,2	113,4	108,2	117,1
VI	109,8	136,7	108,1	100,9	104,3	115,8	119,3
VII	101,1	102,5	115,1	94,9	102,9	86,0	113,0
VIII	106,1	114,6	104,9	105,7	111,0	95,2	110,7
IX	115,6	125,4	109,6	125,2	110,2	117,6	120,5
X	126,0	114,2	124,3	127,8	126,2	124,6	132,8
XI	112,2	103,7	106,9	122,7	103,9	117,4	119,5
XII	121,6	137,6	121,8	127,6	102,1	141,3	129,5
*2004 I	101,1	102,3	93,2	110,6	92,7	109,6	104,1
II	104,0	104,5	88,7	113,2	96,3	111,1	113,6
III	120,3	134,2	110,8	118,2	110,9	125,6	141,9
IV	122,9	163,6	106,8	123,0	114,4	123,1	145,7
V	119,8	165,0	102,7	122,0	118,6	113,7	132,4

12. Kaupan myynti (jatk.) — Handelns försäljning (forts.) — Wholesale and retail trade sales (cont.)

2000 = 100

b. Vähittäiskauppa pl. moottoriajoneuvot (TOL 2002) – Detaljhandel exkl. motorfordon (TOL 2002) – Retailing excl. motor vehicles and motorcycles (TOL 2002)

Vuosi ja kuukausi År och månad Year and month	Koko vähittäis- kauppa Hela detalj- handeln Total retail trade	Elintarvikkeiden erikoistumaton vähittäiskauppa Detaljhandel med brett sortiment Retail sale in non- specialized stores	Elintarvikkeiden erikoistunut vähittäiskauppa Specialiserad detaljhandel med livsmedel, drycker och tobak Retail sale of food, beverages and tobacco in specialized stores	Alkoholijuomien ja muiden juomien vähittäiskauppa Detaljhandel med alkoholhaltiga och andra drycker Retail sale of alcoholic and other beverages	Tavaratalo- kauppa Detaljhandel i varuhus Retail sale in department stores	Lääkkeiden, sairaan- hoitotarv. sekä kosmetikka- ja hygieniatuotteiden vähittäiskauppa Detaljhandel med läkemedel, sjukvårds- artiklar, kosmetika och hygienartiklar Retail sale of pharmaceutical and medical goods, cosmetic and toilet articles	Tekstiilien ja vaatteiden vähittäiskauppa Detaljhandel med textiiler och kläder Retail sales of textiles and clothing	Jalkineiden ja nahkatavaroiden vähittäiskauppa Detaljhandel med skodon och lädervaror Retail sale of footwear and leather goods
	8	9	10	11	12	13	14	15
<b>Arvoindeksi – Värdeindex – Value index</b>								
1999 . . . .	94,7	95,1	96,2	96,9	93,8	91,6	96,3	102,4
2000 . . . .	100,0	100,0	100,0	100,0	100,0	100,0	100,0	100,0
2001 . . . .	106,6	108,0	108,7	108,8	107,9	110,0	103,5	101,3
2002 . . . .	110,9	112,9	121,1	115,2	110,6	120,5	107,6	101,6
*2003 . . . .	115,6	116,8	128,6	119,1	116,7	128,3	109,8	98,0
*2003 I	100,0	105,4	107,4	92,0	93,5	124,3	100,8	92,1
II	95,9	101,3	108,0	93,3	87,0	116,0	83,6	66,1
III	104,3	111,4	119,1	102,3	101,0	125,3	95,3	84,4
IV	110,2	117,3	130,2	125,5	107,4	125,7	98,2	98,0
V	119,5	118,4	127,3	108,6	117,7	127,1	123,7	126,2
VI	118,7	122,0	133,5	128,7	117,7	125,1	109,2	104,3
VII	121,5	129,7	143,4	132,6	117,1	119,7	112,2	104,8
VIII	118,7	122,7	134,7	123,1	115,5	122,3	105,5	94,9
IX	112,2	111,8	128,2	108,3	107,8	131,0	106,3	88,4
X	121,6	119,1	133,3	121,1	129,5	138,5	126,4	119,1
XI	113,4	109,8	118,6	107,2	120,5	127,8	108,1	89,1
XII	150,8	132,3	159,0	186,4	185,4	156,9	147,9	109,0
*2004 I	106,0	109,1	112,5	95,8	101,5	125,5	108,4	94,9
II	100,6	105,8	112,4	92,7	92,9	121,7	85,1	67,6
III	111,9	115,1	129,0	99,3	106,4	142,2	99,7	81,3
IV	117,6	122,1	137,5	117,8	116,4	136,7	105,7	123,7
V	120,5	118,5	130,2	89,4	115,6	135,0	121,9	127,4
<b>Määräindeksi – Volymindex – Volume index</b>								
1999 . . . .	95,8	96,3	97,3	99,1	94,7	92,7	96,3	102,8
2000 . . . .	100,0	100,0	100,0	100,0	100,0	100,0	100,0	100,0
2001 . . . .	104,3	104,0	104,0	106,9	105,5	107,5	102,3	100,1
2002 . . . .	107,4	106,3	112,8	111,0	107,5	113,5	107,1	101,4
*2003 . . . .	111,5	109,4	119,0	113,1	112,9	115,2	109,8	98,6
*2003 I	97,5	99,1	99,6	87,7	92,7	114,0	107,3	96,4
II	92,8	94,4	99,3	88,6	85,2	106,2	86,1	69,4
III	100,3	103,8	109,6	97,0	97,1	114,8	93,5	85,5
IV	105,5	109,3	119,9	119,1	102,9	112,4	95,5	96,1
V	114,7	110,9	118,0	102,8	112,8	113,8	120,5	124,1
VI	114,3	114,2	123,6	122,2	113,6	112,2	108,1	103,5
VII	118,5	121,7	132,8	126,0	116,4	107,3	121,1	110,3
VIII	115,5	116,0	126,1	116,9	113,3	109,4	108,6	97,7
IX	108,2	104,8	118,9	102,8	103,9	116,9	105,0	87,8
X	116,9	111,9	123,8	115,3	124,3	122,8	123,3	117,5
XI	108,9	102,9	109,9	101,7	115,4	113,2	104,8	87,7
XII	144,7	123,5	146,6	177,3	177,6	139,1	143,9	107,7
*2004 I	102,8	101,1	102,4	90,3	100,5	111,7	116,0	102,2
II	96,9	98,3	102,8	87,3	90,4	108,4	86,4	71,6
III	108,2	108,5	117,9	114,0	102,3	126,8	97,7	80,0
IV	113,6	115,1	125,7	135,6	111,7	120,3	103,1	120,5
V	116,7	112,2	119,7	102,9	111,1	118,8	119,0	124,4

12. Kaupan myynti (jatk.) — Handels försäljning (forts.) — Wholesale and retail trade sales (cont.)

2000 = 100

b. Vähittäiskauppa pl. moottoriajoneuvot – Detaljhandel exkl. motorfordon – Retailing excl. motor vehicles and motorcycles

Vuosi ja kuukausi År och månad Year and month	Huonekalujen, valaisimien ja muiden taloustavaroiden vähittäiskauppa Detaljhandel med möbler, belysningsarmatur och husgeråd Retail sale of furniture, lighting equipment and household articles	Kodinkoneiden, viihde-elektronikan ja musiikkitarvikkeiden vähittäiskauppa Detaljhandel med hushållsapparater, hemelektronik och musikutrustning Retail sale of electrical household appliances and radio and television goods	Rautakauppatavarojen, maalien ja lasin vähittäiskauppa Detaljhandel med järnhandelsvaror, färger och glas Retail sale of hardware, paints and glass	Kirjojen, sanoma-lehtien ja paperitavaran vähittäiskauppa Detaljhandel med böcker, tidningar och pappersvaror Retail sale of books, newspapers and stationery	Valokuvausalan vähittäiskauppa Detaljhandel med fotoartiklar Retail sale of photographic equipment; photography services	Optisen alan vähittäiskauppa Detaljhandel med optiska artiklar Retail sale of optical goods	Kultasepänteosten ja kellojen vähittäiskauppa Detaljhandel med guldsmedsprodukter och ur Retail sale of jewellery, watches and clocks	Urheilutarvikkeiden sekä veneiden ja veneilytarvikkeiden vähittäiskauppa Detaljhandel med sportartiklar och båtar och tillbehör till båtar Retail sale of sports and leisure goods, boats and boating accessories
	16	17	18	19	20	21	22	23
<b>Arvoindeksi – Värdeindex – Value index</b>								
1999 . . . .	90,2	94,8	94,0	97,2	94,6	95,7	96,7	99,0
2000 . . . .	100,0	100,0	100,0	100,0	100,0	100,0	100,0	100,0
2001 . . . .	107,3	102,2	103,0	100,6	102,1	109,5	98,3	110,1
2002 . . . .	110,2	108,5	105,4	103,3	103,4	114,9	94,2	113,0
*2003 . . . .	115,6	116,0	111,9	104,1	102,6	119,6	92,4	115,1
*2003 I	91,7	107,0	70,4	114,4	81,5	116,4	71,8	99,5
II	108,6	94,8	76,2	97,2	84,2	122,7	63,3	94,1
III	99,6	95,7	88,6	79,6	87,7	126,3	70,6	105,0
IV	105,6	93,5	103,1	89,9	83,6	120,0	67,7	119,9
V	120,2	97,6	137,8	85,4	103,0	112,1	105,9	148,1
VI	116,2	95,4	140,3	65,5	118,2	109,0	94,7	142,2
VII	121,1	113,9	135,0	68,5	125,5	119,9	98,4	138,0
VIII	122,7	122,3	123,5	122,3	109,9	113,9	88,7	114,5
IX	112,0	113,6	128,2	96,3	98,7	122,5	75,8	98,8
X	119,8	120,4	124,0	112,0	101,4	136,8	75,5	100,4
XI	123,6	123,2	108,7	116,2	92,3	114,8	81,6	81,9
XII	145,7	214,8	107,4	201,6	144,6	121,3	214,9	138,2
*2004 I	105,7	119,3	76,5	111,4	80,4	118,7	69,3	130,9
II	118,9	101,3	83,0	97,2	79,8	123,2	66,4	104,4
III	118,9	109,3	100,5	90,5	88,8	146,8	74,8	113,7
IV	117,2	97,9	116,3	88,2	87,4	127,5	68,3	144,9
V	123,3	103,4	148,1	89,2	103,7	113,3	107,6	147,1
<b>Määräindeksi – Volymindex – Volume index</b>								
1999 . . . .	91,0	93,3	96,5	99,4	96,3	97,8	99,7	100,6
2000 . . . .	100,0	100,0	100,0	100,0	100,0	100,0	100,0	100,0
2001 . . . .	104,5	104,5	99,5	96,4	100,7	103,5	95,6	107,3
2002 . . . .	105,2	115,2	99,7	97,5	101,8	104,8	89,6	109,9
*2003 . . . .	109,0	128,6	104,4	96,9	101,6	107,5	86,7	111,5
*2003 I	87,1	116,1	66,2	107,9	80,6	109,0	68,5	96,4
II	104,0	103,0	71,4	89,0	83,1	108,1	59,9	92,8
III	94,8	104,2	82,7	74,0	87,1	111,8	67,1	104,2
IV	99,5	102,0	96,2	83,2	82,8	106,6	64,2	114,2
V	112,9	107,5	128,8	80,9	102,8	96,8	98,9	141,8
VI	109,5	105,5	130,9	60,8	117,2	95,8	89,2	136,0
VII	114,1	126,6	125,7	62,1	124,4	118,5	92,9	135,5
VIII	115,4	135,6	115,0	114,5	108,1	107,9	83,6	113,2
IX	105,2	126,0	119,1	91,4	97,0	108,3	70,5	97,8
X	112,2	134,7	115,4	104,2	100,2	119,7	70,5	96,8
XI	116,0	138,7	101,1	108,2	91,6	100,6	76,1	77,8
XII	137,0	242,9	100,4	186,7	143,9	106,8	198,4	131,3
*2004 I	99,4	136,1	71,3	105,6	80,4	114,6	64,1	125,8
II	111,5	115,3	77,0	90,0	80,2	107,7	61,1	101,3
III	111,2	124,8	93,3	83,9	89,8	127,1	68,5	107,7
IV	109,9	112,1	106,8	80,9	89,2	112,5	62,2	140,0
V	115,1	119,0	135,7	84,7	106,1	100,1	98,4	141,0

## 12. Kaupan myynti (jatk.) — Handelns försäljning (forts.) — Wholesale and retail trade sales (cont.)

2000 = 100

b. Vähittäiskauppa pl. moottoriajoneuvot – Detaljhandel exkl. motorfordon  
Retailing excl. motor vehicles and motorcycles

c. Moottoriajoneuvojen kauppa, korjaus ja huolto sekä polttoaineen vähittäismyynti – Handel med och service av motorfordon; detaljhandel med drivmedel – Sale, maintenance and repair of motor vehicles and motorcycles; retail sale of automotive fuel

Vuosi ja kuukausi År och månad Year and month	Tietokone- ja tietoliikennevälineiden ja toimistokoneiden vähittäiskauppa Detaljhandel med datorutrustning och kommunikationsutrustning och kontorsmaskiner Retail sale of computer hardware, telecommunication equipment and office machinery	Muu vähittäiskauppa Diverse övrig detaljhandel Retail sale of new goods in specialized stores n.e.c.	Postimyynti ja verkko- kauppa Postorder- och näthandel Retail sale via mail order houses	Tori- ja markkinakauppa sekä käytettyjen tavaroiden vähittäiskauppa myymälöissä Torg- och marknads-handel och detaljhandel med övriga begagnade varor Retail sale via stalls and markets and other non-store retail sale	Yhteensä Totalt Total	Moottoriajoneuvojen kauppa Handel med motorfordon Sale of motor vehicles	Polttoaineiden vähittäiskauppa Detaljhandel med drivmedel Retail sale of automotive fuel
	24	25	26	27	28	29	30

## Arvoindeksi – Värdeindex – Value index

1999 . . . .	94,1	93,8	95,6	93,7	96,3	97,5	90,5
2000 . . . .	100,0	100,0	100,0	100,0	100,0	100,0	100,0
2001 . . . .	96,1	105,3	107,3	108,7	97,3	97,2	98,3
2002 . . . .	95,2	111,1	108,4	111,0	105,3	106,7	97,3
*2003 . . . .	97,5	114,6	113,1	117,9	120,8	124,0	103,1
*2003 I	103,6	81,1	115,5	92,4	104,4	107,0	89,9
II	98,0	88,9	112,7	90,0	103,1	106,4	85,0
III	89,4	99,1	102,7	106,2	113,3	115,3	102,2
IV	81,7	105,8	108,7	112,5	124,1	128,3	100,5
V	83,8	148,0	114,7	113,9	134,1	139,5	103,8
VI	91,5	136,7	75,1	129,8	134,4	137,5	117,4
VII	79,1	117,5	94,3	132,3	127,4	128,8	120,1
VIII	97,9	108,2	126,3	119,9	120,2	121,4	114,0
IX	96,8	111,4	120,0	122,4	125,4	129,7	101,0
X	95,1	111,9	117,8	123,8	139,4	145,9	103,1
XI	97,6	109,0	150,4	127,2	114,9	118,9	92,3
XII	155,1	157,7	118,6	144,2	109,3	109,6	107,6
*2004 I	103,1	87,7	116,7	103,2	129,4	135,7	94,0
II	97,6	92,9	105,2	99,9	110,2	113,5	91,6
III	98,5	111,0	118,5	120,8	138,0	143,4	107,8
IV	87,0	114,7	106,3	124,2	147,2	153,0	115,0
V	87,7	153,9	99,3	126,3	141,0	145,2	117,4

## Määräindeksi – Volymindex – Volume index

1999 . . . .	84,7	96,3	95,8	96,9	99,5	97,9	102,6
2000 . . . .	100,0	100,0	100,0	100,0	100,0	100,0	100,0
2001 . . . .	118,7	102,6	105,7	106,0	96,8	96,3	99,7
2002 . . . .	140,3	106,6	107,4	106,5	103,2	103,8	99,6
*2003 . . . .	179,4	108,2	112,4	112,3	120,1	122,9	104,1
*2003 I	171,2	77,5	117,2	88,4	103,1	105,7	88,8
II	166,6	84,3	113,6	85,6	101,6	105,2	82,1
III	154,2	94,0	101,5	100,7	111,9	114,3	99,0
IV	144,0	100,4	106,9	106,7	122,8	126,7	100,5
V	150,3	138,7	112,7	108,2	133,2	138,0	106,1
VI	167,7	128,6	74,3	123,5	133,7	136,1	120,0
VII	147,6	110,7	96,2	126,6	126,6	127,6	120,9
VIII	184,7	102,7	126,9	114,5	119,3	120,4	113,5
IX	183,7	105,7	118,8	116,4	124,8	128,8	102,1
X	183,8	105,7	116,0	117,9	139,5	144,9	107,8
XI	192,1	102,4	147,8	121,2	115,1	118,2	96,8
XII	306,3	147,6	116,7	137,3	109,6	109,2	112,1
*2004 I	205,6	81,9	119,3	98,5	129,5	135,3	96,5
II	199,8	86,8	105,5	94,8	110,3	113,5	92,5
III	204,1	103,6	116,9	115,1	138,0	143,6	107,1
IV	182,2	108,3	104,9	118,3	146,9	153,2	112,8
V	188,0	143,9	97,9	120,1	139,7	145,3	110,3

13. Ulkomaankauppa — Utrikeshandel — Foreign trade

Vuosi ja kuukausi År och månad Year and month	Tuonti tuoteluokittain (CPA) – Importen fördelad enligt produkter efter näringsgren (CPA) – Imports by products by activity (CPA)					Vienti tuoteluokittain (CPA) – Exporten fördelad enligt produkter efter näringsgren (CPA) – Exports by products by activity (CPA)							Kauppataase Handelsbalans Trade balance
	Koko tuonti Total import Total imports	DG Kemikaalit ja kemialliset tuotteet Kemikalier och kemiska produkter Chemicals and chemical products	DK Koneet ja laitteet Maskiner och apparater Machinery and equipment	DL Sähkötekniset tuotteet ja optiset laitteet El- och optik- produkter Electrical and optical equipment	34 Moottori-ajoneuvot Motorfordon Motor vehicles	Koko vienti Total export Total exports	DD Puutavara- ja puutuotteet Trä och trävaror Wood and wood products	DE Massa, paperi ja papperituotteet Massa-, pappers- och pappersvaror Pulp, paper and paper products	DG Kemikaalit ja kemialliset tuotteet Kemikalier och kemiska produkter Chemicals and chemical products	DJ Perusmetallit ja metallituotteet Metaller och metallvaror Basic metals and fabricated metal products	DK Koneet ja laitteet Maskiner och apparater Machinery and equipment	DL Sähkötekniset tuotteet ja optiset laitteet El- och optik- produkter Electrical and optical equipment	
	1	2	3	4	5	6	7	8	9	10	11	12	13
1999 ...	29 691	3 164	3 036	7 084	2 512	39 246	2 426	9 094	2 190	3 392	4 108	10 993	9 554
2000 ...	36 837	3 687	3 505	9 468	2 696	49 484	2 674	10 729	2 662	4 316	5 051	15 352	12 647
2001 ...	35 891	3 801	3 553	8 626	2 605	47 800	2 542	10 196	2 733	4 172	5 376	13 127	11 910
2002 ...	35 611	4 012	3 598	8 023	2 988	47 245	2 602	9 838	2 969	4 183	5 228	12 995	11 634
2003 ...	36 775	4 139	3 677	7 564	3 283	46 378	2 614	9 313	2 985	4 776	5 109	12 279	9 604
2002 I	2 738	308	263	575	201	3 394	198	799	226	350	371	866	656
II	2 703	314	272	612	207	3 430	193	764	218	311	454	883	728
III	3 140	365	321	710	262	4 175	228	844	259	354	470	1 296	1 034
IV	3 162	371	354	633	272	4 081	234	870	250	353	462	1 066	919
V	3 104	353	321	645	270	4 275	245	893	288	377	508	1 115	1 170
VI	2 822	320	318	650	261	3 763	226	735	232	344	416	1 096	941
VII	2 819	313	267	600	260	3 446	175	807	241	310	400	934	627
VIII	2 753	351	261	617	181	3 931	179	850	245	334	386	933	1 177
IX	3 064	342	317	724	252	3 880	232	810	260	350	419	1 061	816
X	3 237	339	314	729	293	4 266	257	883	263	387	470	1 180	1 029
XI	3 128	333	291	805	272	4 877	245	861	258	370	442	1 368	1 750
XII	2 942	303	299	723	259	3 729	190	723	231	345	430	1 196	788
2003 I	2 944	336	245	618	224	3 679	223	766	230	394	386	987	735
II	3 089	335	289	590	255	3 552	206	724	240	345	378	1 002	464
III	3 342	408	330	665	292	3 837	230	790	255	363	413	1 112	496
IV	3 148	381	347	634	294	3 926	242	852	259	413	450	961	778
V	3 016	354	322	595	265	4 249	250	847	259	411	425	961	1 234
VI	2 916	334	291	569	288	3 639	219	689	253	382	405	979	723
VII	2 795	316	320	515	287	3 274	177	769	248	336	353	860	479
VIII	2 764	312	247	570	203	3 455	173	761	234	382	368	947	691
IX	3 128	352	292	691	267	4 193	229	796	257	472	471	1 090	1 065
X	3 301	357	315	721	317	4 849	255	855	284	444	496	1 168	1 547
XI	3 063	339	303	714	287	3 864	231	763	239	415	454	1 106	801
XII	3 269	314	378	683	305	3 861	178	703	228	420	509	1 106	592
*2004 I	2 798	331	231	559	253	3 447	202	745	245	473	342	876	649
II	3 003	330	279	581	255	3 819	209	703	252	451	405	865	816
III	3 465	392	339	663	310	4 192	251	835	277	531	478	964	727
IV	3 120	370	329	595	290	3 852	243	794	270	522	451	813	731
V	3 166	363	288	600	313	3 761	235	788	278	477	461	821	595

Milj. € – Mn € – € million

## 13. Ulkomaankauppa (jatk.) — Utrikeshandel (forts.) — Foreign trade (cont.)

Vuosi ja kuukausi År och månad Year and month	Tuonti tuoteluokittain (CPA) – Importen fördelad enligt produkter efter näringsgren (CPA) – Imports by products by activity (CPA)					Vienti tuoteluokittain (CPA) – Exporten fördelad enligt produkter efter näringsgren (CPA) – Exports by products by activity (CPA)						Vaihtosuhte Bytesförhållandet Terms of trade	
	Koko tuonti Total import	DG Kemikaalit ja kemialliset tuotteet Kemikalier och kemiska produkter Chemicals and chemical products	DK Koneet ja laitteet Maskiner och utrustning Machinery and equipment	DL Sähkötekni- set tuotteet ja optiset laitteet El- och optik- produkter Electrical and optical equipment	34 Moottori- ajoneuvot Motor- fordon Motor vehicles	Koko vienti Total export	DD Puutavara- ja puutuot- teet Trä och trävaror Wood and wood products	DE Massa-, pa- peri ja pape- rituotteet Massa-, pappers- o- pappersvaru- tillverkning Manuf. of pulp, paper and paper products	DG Kemikaalit ja kemialliset tuotteet Kemikalier och kemiska produkter Chemicals and chemical products	DJ Perus- metallit ja metalli- tuotteet Metaller och metall- varor Basic metals and fabricated metal products	DK Koneet ja laitteet Maskiner och ut- rustning Machinery and equipment		DL Sähkö- tekniset tuotteet ja optiset laitteet El- och optik- produkter Electrical and optical equipment
	14	15	16	17	18	19	20	21	22	23	24	25	26
<b>Yksikköarvoindeksi – Enhetsvärdesindex – Unit value index (Laspeyres), 1997 = 100</b>													
1999 . . . .	98	96	103	95	106	97	93	103	96	87	103	91	99
2000 . . . .	114	109	107	111	113	109	98	118	110	110	108	98	95
2001 . . . .	114	111	106	115	116	107	93	120	107	102	114	91	94
2002 . . . .	111	105	108	106	118	106	93	111	100	98	111	98	96
*2003 . . . .	109	108	103	98	126	102	93	102	99	100	109	91	93
*2003 I	115	110	111	108	122	106	95	106	99	100	107	101	93
II	113	107	111	104	119	105	95	104	98	99	109	98	93
III	112	110	110	104	122	106	94	104	101	99	112	102	95
IV	112	114	106	107	122	104	94	104	102	100	111	95	93
V	110	110	106	104	126	101	92	104	104	99	111	89	92
VI	109	111	104	103	128	101	94	102	102	97	106	91	93
VII	109	108	107	101	127	102	93	100	100	99	109	93	94
VIII	110	106	105	100	129	100	93	101	97	98	111	86	91
IX	110	111	102	101	129	101	93	102	97	99	108	88	91
X	111	106	102	100	128	101	94	101	100	101	109	88	91
XI	110	109	105	96	130	101	92	101	98	104	109	89	92
XII	110	105	104	97	132	101	91	99	100	106	110	88	92
*2004 I	110	114	105	98	127	100	92	97	104	107	109	85	91
II	109	112	104	95	130	100	92	97	106	113	111	83	92
III	110	108	98	94	131	99	91	97	109	117	112	77	90
IV	114	114	102	103	132	101	90	98	114	119	112	83	89
<b>Volyymi-indeksi – Volymindex – Volume index (Paasche), 1997 = 100</b>													
1999 . . . .	112	108	95	130	117	113	108	106	107	107	92	148	
2000 . . . .	118	111	106	149	117	126	114	109	114	108	108	192	
2001 . . . .	115	112	107	131	110	124	114	102	120	112	109	178	
2002 . . . .	118	125	107	132	124	123	117	105	139	117	110	162	
*2003 . . . .	123	125	113	127	128	127	117	108	142	131	109	164	
*2003 I	110	115	79	109	108	115	116	103	126	127	100	143	
II	116	116	93	109	125	113	107	100	135	114	96	149	
III	124	140	104	122	137	119	123	109	140	120	99	159	
IV	118	121	116	111	140	124	128	113	137	135	111	147	
V	116	119	111	109	123	139	134	117	140	135	104	157	
VI	113	111	101	105	131	119	118	96	139	129	102	158	
VII	109	108	111	99	134	106	95	109	139	111	88	135	
VIII	106	108	83	110	92	114	92	108	135	128	91	160	
IX	120	123	104	131	117	137	123	112	146	156	119	182	
X	126	128	113	139	139	159	136	120	159	143	125	193	
XI	117	116	104	142	126	126	125	108	137	131	114	178	
XII	125	114	135	136	137	126	98	101	128	127	127	180	
*2004 I	109	111	79	104	120	115	115	110	132	145	86	148	
II	117	112	99	108	113	125	111	103	131	131	97	147	
III	133	135	126	125	136	140	135	123	142	149	117	179	
IV	117	122	119	103	128	126	135	116	133	145	111	140	

**14. Palvelualan yritysten (pl. kauppa) liikevaihto- ja palkkasummaindeksit <sup>1)</sup>**  
**Omsättnings- och lönesummaindex för tjänsteföretag (exkl. handel) <sup>1)</sup>**  
**Turnover and wage bill indices for service sector enterprises (excl. trade) <sup>1)</sup>**

2000 = 100

Vuosi ja kuukausi År och månad Year and month	Liikevaihtoindeksi – Omsättningsindex – Turnover index					Palkkasummaindeksi – Lönesummaindex – Wage bill index				
	Yhteensä Totalt Total	Majoitus- ja ravitsemistoiminta Hotell- och restaurangverksamhet Hotels and restaurants	Kuljetus, varastointi ja tietoliikenne Transport, magasinering och kommunikation Transport, storage and communications	Kiinteistö-, vuokraus- ja tutkimuspalvelut, liike-elämän palvelut Fastighets-, uthyrnings- och forsknings- och företags-tjänster Real estate, renting and business activities	Muut yhteiskunnalliset ja henkilökoht. palvelut Andra samhälleliga och personliga tjänster Other community, social and personal service activities	Yhteensä Totalt Total	Majoitus- ja ravitsemistoiminta Hotell- och restaurangverksamhet Hotels and restaurants	Kuljetus, varastointi ja tietoliikenne Transport, magasinering och kommunikation Transport, storage and communications	Kiinteistö-, vuokraus- ja tutkimuspalvelut, liike-elämän palvelut Fastighets-, uthyrnings- och forsknings- och företags-tjänster Real estate, renting and business activities	Muut yhteiskunnalliset ja henkilökoht. palvelut Andra samhälleliga och personliga tjänster Other community, social and personal service activities
	1	2	3	4	5	6	7	8	9	10
1999 . . . .	92,7	97,9	90,2	93,7	94,6	92,7	96,2	96,0	88,8	94,5
2000 . . . .	100,0	100,0	100,0	100,0	100,0	100,0	100,0	100,0	100,0	100,0
2001 . . . .	106,8	104,5	105,4	109,7	104,5	108,6	105,2	106,0	112,5	105,1
2002 . . . .	111,5	106,0	110,4	114,5	110,6	112,9	107,9	107,9	118,7	110,4
*2003 . . . .	115,4	107,1	115,0	117,9	116,5	116,8	109,9	111,4	123,1	114,9
2002 I	94,9	92,5	89,3	100,0	105,7	104,3	95,9	99,9	111,7	99,4
II	99,0	94,4	96,6	103,7	97,4	105,1	97,6	99,6	113,7	100,1
III	115,7	111,9	116,6	116,8	109,7	111,4	104,1	108,2	119,6	103,7
V	111,7	104,0	109,5	116,5	112,5	108,9	106,5	103,4	115,8	105,8
V	115,3	108,6	115,6	116,8	114,5	114,3	114,0	111,0	117,6	113,9
VI	115,4	109,5	110,5	124,9	109,3	132,1	123,4	115,3	143,7	146,9
VII	102,3	112,6	106,5	93,0	107,4	124,0	118,2	129,1	124,1	111,7
VIII	106,7	116,1	108,2	102,3	107,4	114,6	120,2	108,1	118,8	113,0
IX	113,6	103,2	112,5	118,9	109,3	107,2	103,9	102,2	112,0	104,8
X	118,4	103,1	120,5	119,5	118,0	107,4	101,1	102,7	111,7	107,0
XI	115,2	108,2	115,4	116,7	115,2	108,3	101,9	104,2	113,2	104,4
XII	129,7	108,1	123,9	145,1	120,2	116,7	108,4	110,9	122,8	114,3
2003 I	99,2	93,4	94,9	103,1	112,0	108,8	100,1	105,6	115,3	104,1
II	104,3	96,6	101,6	109,3	106,6	108,9	98,5	103,2	118,2	104,0
III	118,4	108,8	116,7	122,5	119,7	112,4	99,1	107,6	122,6	106,8
IV	112,7	103,5	110,6	117,4	114,8	114,2	110,9	109,5	121,1	110,1
V	115,0	111,1	115,3	115,5	116,6	118,0	116,8	113,6	122,4	117,7
VI	119,9	110,3	117,1	127,6	114,6	136,7	126,9	121,7	146,3	153,0
VII	105,8	114,3	110,6	95,5	113,8	128,6	118,9	133,9	128,9	118,0
VIII	109,2	114,8	112,2	103,2	111,7	117,8	118,6	111,7	122,3	116,7
IX	120,8	106,9	122,5	123,5	115,3	112,3	110,4	105,7	117,9	110,4
X	123,9	106,5	126,5	125,1	122,6	112,9	104,3	108,1	117,8	112,4
XI	118,1	108,9	120,3	117,8	118,1	110,3	99,0	104,5	117,3	107,1
*XII	138,0	109,6	131,8	154,5	132,7	120,2	115,1	112,0	127,4	118,5
2004 *I	105,2	97,0	104,3	105,3	117,8	112,6	102,6	107,8	120,4	108,7
*II	107,9	102,1	105,1	112,5	111,1	111,9	98,9	104,6	122,9	108,4
*III	127,7	110,5	129,8	129,1	127,4	119,6	106,5	114,0	130,8	113,1
*IV	117,9	105,0	116,3	122,9	120,2	118,1	114,1	111,1	126,9	114,9
*V	119,2	110,1	119,8	120,3	121,9	120,2	115,2	112,4	128,0	120,5
*VI						142,4	132,1	123,8	155,0	159,5

<sup>1)</sup> Toimialaluokitus TOL 1995 vuoden 2001 loppuun asti. Vuoden 2002 alusta toimialaluokitus TOL 2002.

<sup>1)</sup> Näringsgrensindelningen NI 1995 till slutet av år 2001. Fr.o.m. början av år 2002 näringsgrensindelningen TOL 2002.

<sup>1)</sup> Standard Industrial Classification SIC 1995 until the end of 2001. From the beginning of 2002, Standard Industrial Classification TOL 2002.

## 15. Ulkomainen merenkulku — Sjöfarten mellan Finland och utlandet — Foreign shipping

Vuosi ja kuukausi År och månad Year and month	Saapuneet alukset Ankomna fartyg Vessels entered						Lähteneet alukset Avgångna fartyg Vessels cleared						Matkustajia Passagerare Passengers		
	Yhteensä Total Total	Suomalaiset Finska Finnish	Nettononia Netton Net tonnes	Lastissa nettoneina I last, nettoton With cargo in net tonnes	Tuonti Import Imports	Suomal. aluksilla Med finska fartyg By Finnish vessels	Yhteensä Total Total	Suomalaiset Finska Finnish	Nettononia Netton Net tonnes	Lastissa nettoneina I last, nettoton With cargo in net tonnes	Vienti Export Exports	Yhteensä Total Total	Suomal. aluksilla Med finska fartyg By Finnish vessels	Saapuneet Ankommande Disembarked	Lähteneet Avgående Embarked
	1	2	3	4	5	6	7	8	9	10	11	12	13	14	
1999. . . .	27 705	11 361	153 149	145 506	38 196	19 910	28 112	11 318	154 646	145 856	39 307	13 926	8 094	8 051	
2000. . . .	29 041	10 923	155 635	147 243	◆41 093	◆19 390	28 939	10 818	152 143	140 852	39 503	12 961	8 008	7 956	
2001. . . .	29 246	10 445	157 730	149 434	44 904	20 093	29 295	10 436	157 639	145 989	39 638	11 529	7 837	7 755	
2002. . . .	30 066	10 190	166 142	157 862	◆45 468	18 594	30 158	10 225	166 289	154 324	◆41 478	11 182	7 923	7 827	
2003. . . .	30 036	9 288	175 224	167 255	◆51 836	23 558	30 030	9 289	174 834	161 065	41 563	9 500	7 860	7 769	
2001	I	1 783	795	11 981	11 324	3 307	1 504	1 806	818	12 043	11 292	3 339	1 066	433	437
	II	1 665	691	11 280	10 729	2 993	1 333	1 663	682	11 277	10 633	3 112	879	490	488
	III	1 905	764	12 694	11 892	3 662	1 872	1 922	761	12 684	11 780	3 501	1 051	537	536
	IV	2 257	747	12 324	11 727	3 204	1 388	2 228	739	12 430	11 437	3 002	911	631	625
	V	2 771	887	13 180	12 617	3 724	1 642	2 801	908	13 244	12 258	3 268	968	669	656
	VI	2 870	974	13 499	12 904	3 801	1 845	2 891	963	13 510	12 685	3 332	967	787	771
	VII	3 017	1 088	14 713	14 040	4 067	2 297	3 003	1 080	14 766	13 625	3 330	958	1 063	1 035
	VIII	2 954	976	14 320	13 676	3 850	1 382	2 974	986	14 284	13 237	3 223	949	834	858
	IX	2 762	936	13 720	12 885	3 952	1 429	2 754	931	13 602	12 604	3 424	934	612	607
	X	2 753	940	14 195	13 374	4 614	2 017	2 727	933	14 126	12 884	3 705	1 118	659	645
	XI	2 326	847	13 272	12 328	4 095	1 945	2 346	855	13 197	12 172	3 462	917	559	556
	XII	2 183	799	12 653	11 936	3 641	1 441	2 187	782	12 579	11 370	2 922	809	563	542
2002	I	1 766	758	12 211	11 607	3 710	1 626	1 784	774	12 272	11 235	3 211	917	417	421
	II	1 670	707	11 281	10 697	2 901	1 316	1 650	701	11 137	10 349	3 038	909	519	514
	III	2 062	810	13 157	12 499	3 417	1 442	2 066	810	13 179	12 293	3 510	955	576	570
	IV	2 689	849	13 408	12 527	3 832	1 595	2 685	842	13 402	12 446	3 900	1 004	593	576
	V	2 952	945	14 341	13 615	3 892	1 502	2 987	959	14 421	13 474	3 860	1 001	711	691
	VI	2 838	908	14 294	13 537	3 626	1 401	2 826	904	14 290	13 369	3 412	827	799	781
	VII	3 081	986	14 941	14 361	3 748	1 523	3 108	1 001	15 064	14 142	3 393	955	1 092	1 070
	VIII	2 980	942	15 344	14 681	3 967	1 490	3 006	945	15 420	14 349	3 357	836	862	884
	IX	2 817	864	14 319	13 625	4 269	1 678	2 783	862	14 148	13 095	3 351	926	599	592
	X	2 743	859	14 809	14 127	4 104	1 540	2 780	864	14 940	13 856	3 803	1 078	646	642
	XI	2 520	814	14 410	13 704	3 938	1 746	2 540	818	14 452	13 391	3 552	955	566	562
	XII	1 954	751	13 600	12 843	4 087	1 741	1 938	745	13 533	12 327	3 081	816	542	524
2003	I	1 743	700	13 279	12 712	3 789	1 884	1 756	706	13 359	12 319	2 977	814	431	431
	II	1 613	631	12 145	11 505	3 387	1 709	1 594	623	12 013	11 132	3 093	729	515	512
	III	1 779	708	13 591	13 021	3 723	1 918	1 769	706	13 580	12 629	3 316	917	538	533
	IV	1 932	740	13 540	12 902	3 864	1 855	1 930	737	13 440	12 567	3 773	905	598	586
	V	2 867	866	15 510	14 712	5 100	2 316	2 881	873	15 418	14 034	4 019	923	689	673
	VI	3 057	843	15 115	14 429	4 440	1 954	3 036	831	15 095	13 937	3 589	793	797	783
	VII	3 269	860	16 164	15 483	4 504	1 760	3 297	874	16 241	14 930	3 306	743	1 100	1 063
	VIII	3 111	863	15 523	14 886	4 530	2 197	3 112	867	15 513	14 352	3 444	703	829	852
	IX	2 877	805	15 154	14 493	4 809	1 981	2 870	804	15 111	13 848	3 548	748	593	596
	X	2 827	782	15 789	15 048	5 100	2 169	2 845	785	15 783	14 326	3 670	781	655	654
	XI	2 670	768	15 035	14 366	4 323	1 850	2 659	766	14 964	13 885	3 533	787	582	570
	XII	2 291	722	14 377	13 697	4 266	1 965	2 281	717	14 316	13 105	3 293	658	531	517
2004	I	1 927	673	14 104	13 545	3 898	1 901	1 965	674	14 281	13 162	3 412	772	436	438
	II	1 822	608	13 579	13 024	3 717	1 859	1 812	611	13 540	12 612	3 159	620	552	546
	III	2 070	686	15 092	14 363	4 304	2 192	2 069	683	15 063	13 872	3 855	845	520	514
	IV	2 463	709	14 664	14 052	4 011	1 853	2 478	712	14 744	13 755	3 686	707	613	615
	V	3 393	830	18 173	16 560	4 813	2 026	3 336	807	17 969	15 765	3 605	764	718	702
	VI	3 352	809	17 623	15 971	4 591	1 996	3 360	819	17 628	15 422	3 632	674	812	797

16. Moottoriajoneuvot — Motorfordon — Motor vehicles

Vuosi ja kuukausi År och månad Year and month	Henkilöautot Personbilar Passenger cars		Kuorma-autot Lastbilar Heavy lorries		Linja- autot Bussar Buses/ coaches	Paketti- autot Paket- bilar Light lorries	Kaikki autot Alla bilar All automobiles		Autojen käyttövoima Drivkraft Motive power of automobiles		
	Yhteensä Totalt Total	Luvan- varaiset Tillstånds- pliktig Hire or reward	Yhteensä Totalt Total	Luvan- varaiset Tillstånds- pliktig Hire or reward	5	6	Yhteensä Totalt Total	Luvan- varaiset Tillstånds- pliktig Hire or reward	Bensiini <sup>1)</sup>	Diesel <sup>1)</sup>	Muut <sup>1)</sup>
									Bensin <sup>1)</sup>	Diesel <sup>1)</sup>	Övriga <sup>1)</sup>

Rekisteröidyt ajoneuvot – Inregistrerade motorfordon – Motor vehicles registered

1999. ....	2 082 580	10 261	61 027	29 047	9 487	232 680	2 403 327	51 326	1 919 076	466 424	1 148
2000. ....	2 134 728	10 276	65 223	30 011	9 852	239 095	2 465 822	52 623	1 946 160	501 507	920
2001. ....	2 160 603	10 260	68 569	30 817	9 769	243 988	2 499 154	53 333	1 957 434	523 278	749
2002. ....	2 194 683	10 259	72 469	31 434	10 005	247 230	2 539 953	54 008	1 976 520	544 742	611
2003. ....	2 274 577	10 150	77 015	32 290	10 358	250 107	2 626 999	54 945	2 031 898	575 951	483

Rekisteröidyt uudet ajoneuvot <sup>1)</sup> – Inregistrerade nya motorfordon <sup>1)</sup> – New vehicles registered <sup>1)</sup>

1999. ....	136 324	3 216	5 156	2 659	541	14 212	156 233	6 759	114 891	41 305	37	
2000. ....	134 603	3 212	5 076	2 569	542	13 044	153 265	6 729	108 418	44 837	10	
2001. ....	109 428	3 099	4 829	2 442	389	12 863	127 509	6 366	91 940	35 567	2	
2002. ....	117 034	3 400	4 965	2 334	477	12 891	135 367	6 644	99 449	35 883	35	
2003. ....	147 405	3 116	5 603	2 775	474	12 752	166 234	6 739	125 337	40 891	6	
2002	I	12 134	301	443	232	53	1 384	14 014	635	9 984	4 029	1
	II	8 456	227	380	164	31	946	9 813	454	7 017	2 796	0
	III	9 520	256	456	148	34	1 040	11 050	470	7 967	3 082	1
	IV	11 098	279	423	179	74	1 184	12 779	604	9 588	3 159	32
	V	12 731	321	387	217	44	1 229	14 391	623	11 010	3 381	0
	VI	10 868	352	376	204	24	1 028	12 296	616	9 342	2 954	0
	VII	10 300	290	450	211	30	844	11 624	551	8 773	2 851	0
	VIII	10 233	286	343	159	47	1 014	11 637	530	8 752	2 885	0
	IX	9 000	323	433	216	32	973	10 438	605	7 688	2 750	0
	X	9 718	270	398	188	48	1 146	11 310	539	8 364	2 946	0
	XI	8 071	241	407	194	26	1 162	9 666	484	6 870	2 795	1
	XII	4 905	254	469	222	34	941	6 349	533	4 094	2 255	0
2003	I	14 040	281	554	285	51	1 259	15 904	649	11 617	4 286	1
	II	11 054	227	371	211	38	1 074	12 537	500	9 408	3 129	0
	III	11 937	236	466	229	39	1 004	13 446	560	10 206	3 240	0
	IV	12 981	213	467	186	37	1 042	14 527	481	11 091	3 434	2
	V	14 800	265	513	254	34	1 144	16 491	602	12 768	3 722	1
	VI	14 706	274	527	317	26	1 093	16 352	651	12 632	3 719	1
	VII	13 527	272	400	194	19	829	14 775	505	11 599	3 176	0
	VIII	12 670	288	363	162	85	1 003	14 121	564	10 858	3 263	0
	IX	11 387	294	474	194	28	1 154	13 043	555	9 523	3 520	0
	X	13 010	304	590	280	34	1 227	14 861	654	11 065	3 796	0
	XI	10 427	235	446	218	32	944	11 849	503	8 853	2 996	0
	XII	6 866	227	432	245	51	979	8 328	515	5 717	2 610	1
2004	I	18 375	322	623	368	53	1 489	20 540	789	15 231	5 309	0
	II	11 579	242	452	249	28	1 105	13 164	544	9 866	3 298	0
	III	13 084	260	535	291	40	1 443	15 102	665	11 157	3 940	5
	IV	14 072	250	501	275	73	1 363	16 009	619	12 131	3 878	0
	V	13 327	221	493	240	20	1 386	15 226	524	11 541	3 685	0
	VI	13 168	298	533	251	28	1 536	15 265	630	11 170	4 095	0
	VII	10 673	200	375	201	20	1 157	12 225	449	9 253	2 972	0

<sup>1)</sup> Pt. Ahvenanmaa.

<sup>1)</sup> Exkl. Åland.

<sup>1)</sup> Exkl. Åland.

## 16. Moottoriajoneuvot (jatk.) — Motorfordon (forts.) — Motor vehicles (cont.)

Vuosi ja kuukausi År och månad Year and month	Moottori- pyörät Motor- cyklar Motor- cycles	Traktorit Traktorer Agri- cultural tractors	Mopot Mopeders Mopeds	Moottori- kelkat <sup>1)</sup> Snö- skotrar <sup>1)</sup> Snow mobiles <sup>1)</sup>	Moottori- työkoneet Motor- drivna arbets- maskiner Motor- driven machines	Matkailu- perä- vaunut <sup>1)</sup> Hus- vagnar <sup>1)</sup> Caravans <sup>1)</sup>	Puoli- perä- vaunut <sup>1)</sup> Övriga släp- vagnar <sup>1)</sup> Semi- trailers <sup>1)</sup>	Muut perä- vaunut <sup>1)</sup> Övriga släp- vagnar <sup>1)</sup> Other trailers <sup>1)</sup>
	12	13	14	15	16	17	18	19
Rekisteröidyt ajoneuvot (jatk.)								
1999. ...	80 178	329 872	103 010	88 022	27 501	58 572	12 656	486 949
2000. ...	90 877	332 584	102 545	90 511	29 241	58 541	12 786	510 459
2001. ...	102 811	335 140	103 424	93 486	30 936	58 145	13 120	533 256
2002. ...	116 021	338 312	107 556	96 442	32 382	57 993	13 778	556 526
2003. ...	129 670	342 259	115 712	97 936	34 032	57 094	15 077	580 786
Rekisteröidyt uudet ajoneuvot <sup>1)</sup> (jatk.)								
1999. ...	5 752	4 669	8 110	6 742	1 697	914	569	24 488
2000. ...	5 167	5 123	6 423	5 516	1 666	1 000	516	26 071
2001. ...	4 408	4 937	6 705	5 947	1 602	1 010	908	25 639
2002. ...	4 920	5 121	8 835	5 606	1 502	1 176	1 421	26 143
2003. ...	6 264	5 353	12 751	4 598	1 668	1 410	1 793	28 340
2002	I 117	1 247	123	1 729	162	85	117	1 248
	II 159	373	162	631	90	71	132	1 307
	III 466	436	500	462	110	105	47	1 704
	IV 1 543	654	1 778	52	134	171	162	3 332
	V 1 065	537	1 698	5	145	173	128	3 950
	VI 599	278	1 865	6	139	129	71	2 819
	VII 443	221	966	4	114	153	27	2 601
	VIII 265	184	834	6	66	84	144	2 224
	IX 185	291	483	24	108	68	168	2 266
	X 34	335	247	189	149	77	138	2 318
	XI 19	363	88	1 137	168	43	141	1 372
	XII 25	202	91	1 361	117	17	146	1 002
2003	I 102	1 114	164	1 227	181	107	253	1 090
	II 122	386	286	709	103	66	207	1 337
	III 451	530	966	321	119	134	125	1 797
	IV 1 763	781	1 997	43	136	192	154	3 086
	V 1 472	602	2 501	9	156	208	100	4 266
	VI 1 076	414	2 244	4	160	196	75	3 446
	VII 559	205	2 050	1	118	151	104	2 900
	VIII 351	192	1 105	3	94	97	174	2 348
	IX 185	316	593	10	164	81	89	2 768
	X 80	322	381	167	171	102	301	2 593
	XI 41	309	158	763	137	61	145	1 545
	XII 62	182	306	1 341	129	15	66	1 164
2004	I 127	1 187	156	1 854	197	109	265	1 369
	II 256	351	316	925	110	95	163	1 474
	III 723	490	1 375	644	155	156	69	2 424
	IV 2 377	674	4 264	102	151	229	266	3 755
	V 1 497	488	2 967	19	179	299	219	4 448
	VI 1 307	390	3 877	3	193	269	156	3 764
	VII 761	204	1 852	2	101	174	44	2 993

<sup>1)</sup> Pl. Ahvenanmaa.<sup>2)</sup> Suomalaisen kuorma-autojen tekemä kuljetustyö.<sup>1)</sup> Exkl. Åland.<sup>2)</sup> Transportarbete av finska lastbilar.17. Tieliikenteen tavarankuljetus-  
suoritteet — Varutransport-  
prestationer inom vägtrafik —  
Ton kilometrage of road transport  
of goods

Vuosi ja neljännes År och kvartal Year and quarter	Kuljetettu tavaramäärä Transporterad varumängd Volume of goods transported	Kuljetus- suorite <sup>2)</sup> Transport- prestation <sup>2)</sup> Ton kilometrage <sup>2)</sup>
	1 000 t	1 000 000 t-km
1999. ....	410 785	25 576
2000. ....	415 534	27 716
2001. ....	372 812	26 678
2002. ....	414 048	28 069
2003. ....	393 220	26 895
1997	I 75 328	5 640
	II 86 900	6 196
	III 106 078	6 491
	IV 114 828	6 183
1998	I 87 994	6 246
	II 98 959	6 321
	III 106 957	6 151
	IV 106 220	6 893
1999	I 81 736	5 807
	II 105 145	6 859
	III 109 645	5 930
	IV 114 259	6 980
2000	I 88 895	7 023
	II 102 808	7 294
	III 109 452	6 494
	IV 114 379	6 905
2001	I 101 374	7 095
	II 82 394	6 126
	III 90 838	6 464
	IV 98 206	6 993
2002	I 94 881	7 117
	II 95 372	7 054
	III 119 093	6 670
	IV 104 702	7 228
2003	I 81 405	6 550
	II 99 907	6 890
	III 102 693	5 712
	IV 109 215	7 743
2004	I 92 602	7 638
	II 98 069	6 839

<sup>1)</sup> Exkl. Åland.<sup>2)</sup> Transportation by Finnish trucks and heavy lorries.

18. Rautatieliikenne — Järnvägstrafik — Railway traffic

Vuosi ja kuukausi År och månad Year and month	Matkat <sup>1)</sup> Resor <sup>1)</sup> Journeys <sup>1)</sup>	Henkilö- kilometrit <sup>1)</sup> Person- kilometer <sup>1)</sup> Passenger kilometres <sup>1)</sup>	Kuljetettu tavara Fraktat gods Freight carried		Volyymi-indeksi Volymindex Volume index	
			1 000 t	1 000 000 t-km	Henkilö- liikenne <sup>2)</sup> Person- trafik <sup>2)</sup> Passenger traffic <sup>2)</sup>	Tavara- liikenne Gods- trafik Freight traffic
	1 000	1 000 000	1 000 t	1 000 000 t-km	2000 = 100	2000 = 100
	1	2	3	4	5	6
1999. ....	53 209	3 415	39 979	9 753	101	99
2000. ....	54 783	3 405	40 501	10 107	100	100
2001. ....	54 987	3 282	41 678	9 857	98	103
2002. ....	57 695	3 318	41 679	9 664	99	103
2003. ....	59 909	3 338	43 503	10 047	101	107
2001 VII	977	241	3 322	763	100	98
2001 VIII	1 024	223	3 364	775	104	100
2001 IX	918	191	3 094	725	93	92
2001 X	1 037	224	3 537	855	106	105
2001 XI	986	211	3 323	790	100	98
2001 XII	873	205	3 091	709	89	92
2002 I	982	212	3 348	803	100	99
2002 II	1 021	232	3 447	780	104	102
2002 III	989	234	3 764	865	101	112
2002 IV	894	192	3 884	891	91	115
2002 V	930	204	3 733	873	95	111
2002 VI	948	229	2 922	680	97	87
2002 VII	988	251	3 396	786	101	101
2002 VIII	1 001	223	3 195	749	102	95
2002 IX	951	202	3 334	785	97	99
2002 X	1 066	233	3 597	836	109	107
2002 XI	992	214	3 553	838	101	105
2002 XII	880	210	3 507	778	90	104
2003 I	1 013	219	3 461	815	103	103
2003 II	1 018	230	3 763	861	104	112
2003 III	995	224	4 106	953	101	122
2003 IV	934	208	4 199	977	95	124
2003 V	929	202	3 809	895	95	113
2003 VI	992	241	3 265	743	101	97
2003 VII	1 003	246	3 581	795	102	106
2003 VIII	1 028	223	3 430	779	105	102
2003 IX	986	203	3 557	816	100	105
2003 X	1 101	233	3 551	832	112	105
2003 XI	1 001	205	3 341	801	102	99
2003 XII	915	209	3 442	781	93	102
2004 I	1 053	220	3 471	812	107	103
2004 II	989	218	3 548	816	101	105
2004 III	1 017	222	4 062	957	104	120
2004 IV	953	202	3 946	892	97	117
2004 V	966	209	3 602	870	98	107
2004 VI	967	228	3 128	747	99	93
2004 VII	990	242	3 275	758	101	97

<sup>1)</sup> Kuukausitiedot: vain kaukoliikenne.  
<sup>2)</sup> Vuosi- ja kuukausitiedot: vain kaukoliikenne.  
<sup>3)</sup> Pl. lomareittiliikenne.

<sup>1)</sup> Månadsuppgifter: bara fjärrtrafik.  
<sup>2)</sup> Års- och månadsuppgifter: bara fjärrtrafik.  
<sup>3)</sup> Exkl. semesterflyg.

19. Lentoliikenne, kotimaiset yhtiöt  
Flygtrafik, inhemska flygbolag  
Air traffic, Finnish air carriers

Säännöllinen reittiliikenne <sup>3)</sup> Reguljär flygtrafik <sup>3)</sup> Regular airline service <sup>3)</sup>			
Lento-km Flygkm Aircraft- km	Henkilökilometrit Passagerarkm Passenger-km	Matkustajia Passagerare Passengers	Rahtia ja postia Frakt och post Freight and mail
1 000	1 000	1 000	1 000 tonni-km tonkm tonne-km
1	2	3	4
81 097	7 802 490	6 051	272 437
82 719	7 477 644	6 026	300 518
83 197	7 932 564	6 169	190 963
80 567	8 475 237	5 844	237 102
82 901	8 644 889	5 555	276 146
6 840	764 803	514	14 475
7 209	765 261	554	15 056
7 061	677 230	526	15 311
7 209	598 986	484	18 669
6 545	576 210	466	16 525
5 781	583 107	430	15 747
6 390	576 680	440	14 121
6 134	607 227	454	15 603
6 973	763 990	563	20 882
7 247	759 115	547	20 257
6 716	716 720	500	21 114
6 597	781 778	515	19 328
6 485	783 521	456	20 024
6 915	778 311	502	20 136
6 999	734 831	504	20 261
7 139	709 734	489	22 033
6 821	629 773	451	23 553
6 151	633 557	423	19 790
6 813	645 485	431	19 223
6 527	629 668	438	18 328
7 371	726 625	527	23 589
6 742	615 370	453	21 918
6 593	540 819	414	20 871
6 254	668 169	444	16 164
6 529	753 233	419	20 027
7 186	834 913	480	23 297
7 504	839 869	503	26 962
7 610	858 541	516	29 648
7 181	772 567	483	30 177
6 591	759 630	447	25 942
7 007	758 501	432	24 671
7 186	788 849	491	26 318
8 081	902 323	532	30 406
7 442	883 350	542	27 223
7 544	820 884	506	28 017
7 736	937 930	529	29 132

<sup>1)</sup> Monthly data: only long-distance traffic.  
<sup>2)</sup> Annual and monthly data: only long-distance traffic.  
<sup>3)</sup> Excl. leisure flights.

## 20. Tieliiikenneonnettomuudet — Vägtrafikolyckor — Road traffic accidents

Poliisin tietoon tulleet henkilövahinko-onnettomuudet – Olyckor med personskada som har kommit till polisens kännedom  
Accidents involving personal injury recorded by the police

Vuosi ja kuukausi År och månad Year and month	Onnettomuudet Olyckor Accidents		Uhrít – Offer – Victims										
	Yhteensä Totalt Total	Kuolemaan johtaneet Med dödlig utgång Fatal	Kuolleet – Döda – Killed					Loukkaantuneet – Skadade – Injured					
			Yhteensä Totalt Total	Jalan- kulkijat Gående Pe- destrians	Polku- pyöräilijät Cyklister Cyclists	M.pyörä/ mopoilijät M.cykel/ moped M.cycle/ moped	Henkilö- autoilijät <sup>1)</sup> Person- bilister <sup>1)</sup> Passenger car <sup>1)</sup>	Yhteensä Totalt Total	Jalan- kulkijat Gående Pe- destrians	Polku- pyöräilijät Cyklister Cyclists	M.pyörä/ mopoilijät M.cykel/ moped M.cycle/ moped	Henkilö- autoilijät <sup>1)</sup> Person- bilister <sup>1)</sup> Passenger car <sup>1)</sup>	
1	2	3	4	5	6	7	8	9	10	11	12		
1999. . . .	6 997	391	431	67	63	21	251	9 052	871	1 198	826	5 395	
2000. . . .	6 633	354	396	62	53	19	224	8 508	867	1 113	837	4 992	
2001. . . .	6 451	386	433	62	59	23	262	8 411	725	992	789	5 185	
2002. . . .	6 196	367	415	40	53	29	267	8 156	644	987	818	5 041	
*2003. . . .	6 907	346	379	59	39	35	217	9 088	714	954	937	5 707	
2001	I	472	34	36	10	6	—	18	614	76	30	11	438
	II	340	21	29	4	—	—	19	476	50	15	8	355
	III	392	26	29	5	2	—	20	515	59	20	8	370
	IV	410	25	30	3	—	1	24	532	44	56	34	353
	V	546	27	30	2	7	2	18	688	57	125	92	365
	VI	666	44	45	3	8	3	26	902	51	118	145	486
	VII	705	46	58	2	14	8	33	900	51	136	177	490
	VIII	701	33	34	3	8	6	17	902	55	170	144	462
	IX	639	23	25	3	2	1	17	858	49	142	97	517
	X	578	40	43	5	9	—	26	716	67	110	55	430
	XI	532	36	41	7	3	2	28	698	89	48	8	468
	XII	470	31	33	15	—	—	16	610	77	22	10	451
2002	I	472	31	36	5	4	—	24	671	64	28	7	488
	II	386	25	30	7	—	—	20	561	55	22	2	394
	III	379	24	25	—	2	—	21	518	61	30	9	365
	IV	422	23	26	4	4	—	17	538	50	69	71	321
	V	584	28	31	3	3	1	21	718	53	146	123	354
	VI	605	40	43	—	6	10	26	782	45	124	132	446
	VII	663	35	37	5	8	8	13	846	46	125	170	466
	VIII	737	50	59	4	12	6	34	959	56	193	146	506
	IX	596	31	35	4	7	3	21	743	45	131	105	416
	X	458	25	26	1	4	—	16	611	52	66	28	388
	XI	487	28	36	4	2	1	28	649	64	32	21	467
	XII	407	27	31	3	1	—	26	560	53	21	4	430
*2003	I	437	19	22	2	—	—	16	621	65	16	5	429
	II	346	22	23	9	—	—	11	470	62	18	4	314
	III	390	22	25	4	3	1	15	470	61	34	13	326
	IV	422	22	26	3	1	3	16	590	34	49	53	375
	V	578	28	29	2	2	6	16	735	63	92	124	401
	VI	648	24	26	—	4	6	14	849	36	112	134	508
	VII	699	30	32	4	5	4	18	902	37	133	195	482
	VIII	758	39	43	6	5	9	21	989	40	154	182	570
	IX	716	37	42	4	2	5	28	918	55	140	142	530
	X	673	32	33	8	6	—	17	880	70	92	44	604
	XI	575	29	32	9	8	—	14	748	103	61	25	497
	XII	665	42	46	8	3	1	31	916	88	53	16	671
*2004	I	444	21	25	5	2	—	17	613	66	22	6	460
	II	396	20	20	4	1	—	13	537	51	25	9	394
	III	344	14	39	3	—	2	10	477	39	24	33	337
	IV	411	31	36	4	2	2	26	525	32	76	78	298
	V	535	35	40	1	2	6	31	686	42	97	127	365
	VI	574	26	27	2	2	2	19	735	29	110	136	413
	VII	611	27	28	3	4	5	14	811	31	88	159	486

<sup>1)</sup> Käsittää sekä autonkuljettajat että matkustajat.<sup>1)</sup> Inkl. både förare och passagerare.<sup>1)</sup> Comprising both drivers and passengers.

**21. Postiliikenne — Posttrafik — Posts**

Vuosi ja neljännes År och kvartal Year and quarter	Postilähettykset – Postförsändelser – <i>Postal consignments</i>		
	Kirjellähettykset Brevförsändelser <i>Letters</i>	Paketit Paket <i>Parcels</i>	Lehdet Tidningar <i>Newspapers and magazines</i>
	1	2	3
	1 000		
1999. ....	1 436 000	26 600	843 000
2000. ....	1 430 000	24 700	848 000
2001. ....	1 418 000	24 100	876 000
2002. ....	1 359 000	23 300	881 000
2003. ....	1 376 000	24 400	890 000
2001 I			
II			
III	357 000	6 200	212 000
IV			
V			
VI	338 700	6 000	221 300
VII			
VIII			
IX	313 300	5 100	199 400
X			
XI			
XII	408 900	6 800	243 300
2002 I			
II			
III	336 400	5 700	216 800
IV			
V			
VI	320 600	5 500	217 700
VII			
VIII			
IX	291 600	5 300	200 400
X			
XI			
XII	410 500	6 800	246 100
2003 I			
II			
III	351 000	6 000	229 400
IV			
V			
VI	323 000	5 700	217 500
VII			
VIII			
IX	322 000	5 500	209 500
X			
XI			
XII	380 000	7 200	233 500
2004 I			
II			
III	355 700	6 360	238 200
IV			
V			
VI	345 000	5 740	218 700

<sup>1)</sup> Ml. leirintäalueet.

<sup>1)</sup> Inkl. campingplatser.

**22. Matkailu — Turism — Tourism**

Vuosi ja kuukausi År och månad Year and month	Yöpymiset majoitusliikkeissä <sup>1)</sup> Övernattningar på inkravterings anläggningar <sup>1)</sup> <i>Nights spent in accommodation facilities <sup>1)</sup></i>	
	Yhteensä Totalt <i>Total</i>	Ulkomaalaisia Utlänningar <i>Foreigners</i>
	1	2
1999. ....	15 577 660	3 773 959
2000. ....	16 042 102	4 065 971
2001. ....	16 211 906	4 183 206
2002. ....	15 992 872	4 290 288
2003. ....	16 081 812	4 330 690
2001 I	992 220	334 903
II	1 106 095	258 578
III	1 326 918	292 052
IV	1 122 538	207 970
V	1 077 495	273 495
VI	1 900 431	485 007
VII	2 635 761	716 025
VIII	1 824 797	588 247
IX	1 209 127	285 102
X	1 079 155	217 563
XI	1 013 463	216 213
XII	923 906	308 051
2002 I	956 978	336 114
II	1 098 168	244 735
III	1 309 902	288 609
IV	1 116 571	228 541
V	1 051 565	290 407
VI	1 859 751	479 693
VII	2 695 322	755 180
VIII	1 822 189	606 127
IX	1 189 928	306 361
X	1 048 098	223 463
XI	986 184	222 175
XII	858 216	308 883
2003 I	940 418	337 380
II	1 093 309	257 597
III	1 271 401	289 922
IV	1 118 548	227 511
V	1 069 871	286 402
VI	1 847 046	483 726
VII	2 705 736	713 864
VIII	1 826 983	643 918
IX	1 237 572	315 457
X	1 056 982	219 161
XI	997 886	223 559
XII	916 060	332 193
*2004 I	981 481	332 844
II	1 190 030	275 949
III	1 319 866	297 619
IV	1 130 726	218 478
V	1 082 395	288 376
VI	1 873 197	497 815

<sup>1)</sup> Incl. camping sites.

23. Keskeisiä euron kursseja — Viktiga eurokurser — Key euro exchange rates

Päivä- keskiarvoja Dags- medeltal Daily averages	USA (dollari) USA (dollar) US (dollar)	Kanada (dollari) Kanada (dollar) Canada (dollar)	Britannia (punta) Storbritannien (pund) United Kingdom (pound) GBP	Ruotsi (kruunu) Sverige (krona) Sweden (krona)	Norja (kruunu) Norge (krone) Norway (krone)	Tanska (kruunu) Danmark (krone) Denmark (krone)	Sveitsi (frangi) Schweiz (franc) Switzerland (franc)	Viro (kruunu) Estland (kroon) Estonia (kroon)	Japani (jeni) Japan (yen) Japan (yen)
	USD	CAD	3	4	5	6	7	8	9
	1	2							
1999. ....	1,0658	1,5840	0,65874	8,8075	8,3104	7,4355	1,6003	15,6466	121,32
2000. ....	0,9236	1,3706	0,60948	8,4452	8,1129	7,4538	1,5579	15,6466	99,47
2001. ....	0,8956	1,3864	0,62187	9,2551	8,0484	7,4521	1,5105	15,6466	108,68
2002. ....	0,9456	1,4838	0,62883	9,1611	7,5086	7,4305	1,4670	15,6466	118,06
2003. ....	1,1312	1,5817	0,69199	9,1242	8,0033	7,4307	1,5212	15,6466	130,97
2002 VII	0,9922	1,5321	0,63870	9,2689	7,4050	7,4301	1,4624	15,6466	117,11
VIII	0,9778	1,5333	0,63633	9,2489	7,4284	7,4270	1,4636	15,6466	116,31
IX	0,9808	1,5434	0,63059	9,1679	7,3619	7,4271	1,4649	15,6466	118,38
X	0,9811	1,5481	0,62994	9,1051	7,3405	7,4297	1,4650	15,6466	121,57
XI	1,0014	1,5735	0,63709	9,0818	7,3190	7,4280	1,4673	15,6466	121,65
XII	1,0183	1,5872	0,64217	9,0961	7,2948	7,4264	1,4679	15,6466	124,20
2003 I	1,0622	1,6364	0,65711	9,1733	7,3328	7,4324	1,4621	15,6466	126,12
II	1,0773	1,6299	0,66977	9,1455	7,5439	7,4317	1,4674	15,6466	128,60
III	1,0807	1,5943	0,68255	9,2265	7,8450	7,4274	1,4695	15,6466	128,16
IV	1,0848	1,5851	0,68902	9,1541	7,8317	7,4255	1,4964	15,6466	130,12
V	1,1582	1,6016	0,71322	9,1559	7,8715	7,4246	1,5155	15,6466	135,83
VI	1,1663	1,5798	0,70224	9,1182	8,1619	7,4250	1,5411	15,6466	138,05
VII	1,1372	1,5694	0,70045	9,1856	8,2893	7,4332	1,5476	15,6466	134,99
VIII	1,1139	1,5570	0,69919	9,2378	8,2558	7,4322	1,5400	15,6466	132,38
IX	1,1222	1,5330	0,69693	9,0682	8,1952	7,4273	1,5474	15,6466	128,94
X	1,1692	1,5489	0,69763	9,0105	8,2274	7,4301	1,5485	15,6466	128,12
XI	1,1702	1,5361	0,69278	8,9939	8,1969	7,4370	1,5590	15,6466	127,84
XII	1,2286	1,6131	0,70196	9,0228	8,2421	7,4419	1,5543	15,6466	132,43
2004 I	1,2613	1,6346	0,69215	9,1368	8,5925	7,4481	1,5657	15,6466	134,13
II	1,2646	1,6817	0,67690	9,1763	8,7752	7,4511	1,5734	15,6466	134,78
III	1,2262	1,6314	0,67124	9,2346	8,5407	7,4493	1,5670	15,6466	133,13
IV	1,1985	1,6068	0,66533	9,1653	8,2976	7,4436	1,5547	15,6466	129,08
V	1,2007	1,6541	0,67157	9,1277	8,2074	7,4405	1,5400	15,6466	134,48
VI	1,2138	1,6492	0,66428	9,1430	8,2856	7,4342	1,5192	15,6466	132,86
VII	1,2266	1,6220	0,66576	9,1962	8,4751	7,4355	1,5270	15,6466	134,08

24. Euron muuntokurssit — Omräkningskurser för euron — Euro conversion rates

Maa ja entinen valuutta Land och tidigare valuta Country and the previous currency	Yhden euron arvo entisessä valuutassa Värdet av en euro uttryckt i tidigare valuta Value of one euro in the previous currency	Valuutan arvo markoissa Värdet uttryckt i mark Value in markka
	1	2
Itävalta (šillingi) — Österrike (schilling) — Austria (schilling) . . . . .	ATS	0,432093
Belgia (frangi) — Belgien (franc) — Belgium (franc) . . . . .	BEF	0,147391
Saksa (markka) — Tyskland (mark) — Germany (mark) . . . . .	DEM	3,04000
Espanja (peseta) — Spanien (peseta) — Spain (peseta) . . . . .	ESP	0,0357346
Suomi (markka) — Finland (mark) — Finland (markka) . . . . .	FIM	5,94573
Ranska (frangi) — Frankrike (franc) — France (franc) . . . . .	FRF	6,55957
Irlanti (punta) — Irland (pund) — Ireland (pound) . . . . .	IEP	0,787564
Italia (liira) — Italien (lira) — Italy (lira) . . . . .	ITL	1 936,27
Luxemburg (frangi) — Luxemburg (franc) — Luxembourg (franc) . . . . .	LUF	40,3399
Alankomaat (guldeni) — Nederländerna (gulden) — Netherlands (guilder) . . . . .	NLG	2,20371
Portugali (escudo) — Portugal (escudo) — Portugal (escudo) . . . . .	PTE	200,482
Kreikka (drakma) <sup>1)</sup> — Grekland (drakma) <sup>1)</sup> — Greece (drachma) <sup>1)</sup> . . . . .	GRD	340,750

<sup>1)</sup> 1.1.2001 alkaen.

<sup>1)</sup> F.r.om. 1.1.2001.

<sup>1)</sup> From 1 January 2001.

**25. Suomen rahalaitoksiin tehty yleisön talletukset sektoreittain ja rahalaitosryhmittäin  
Finländska monetära finansinstituts (MFI) inlåning från allmänheten efter sektor och MFI-kategori  
Deposits held by the public in Finnish monetary financial institutions (MFIs) by sector and  
MFI sub-category**

Euromääräiset talletukset euroalueelta – Inlåning i euro i euroområden – *Euro-denominated deposits from the euro area*

Vuoden ja kuukauden lopussa I slutet av året och månaden <i>At the end of year and month</i>	Yritykset ja asuntoyhteisöt Icke-finansiella företag och bostads-samfund <i>Non-financial corporations and housing corporations</i>	Kotitaloudet ja kotitalouksia palvelevat voittoja tavoittelemattomat yhteisöt Hushåll och hushållens icke-vinstsyftande organisationer <i>Households and non-profit institutions serving households</i>	Yhteensä Totalt <i>Total</i>	Rahalaitosryhmittäin – Efter MFI-kategori – <i>By MFI sub-category</i>				
				Liikepankit Affärsbanker <i>Commercial banks</i>	Osuuspankit Andelsbanker <i>Co-operative banks</i>	Säästöpankit Sparbanker <i>Savings banks</i>	Ulkomaiset sivukonttorit Utländska filialer <i>Foreign branches</i>	Muut luottolaitokset Övriga kreditinstitut <i>Other credit institutions</i>
	1	2	3	4	5	6	7	8
<b>Kanta, milj. € – Ställning, mn € – Stock, € million</b>								
2001. ....	12 159	45 415	57 573	..	..	..	..	..
2002. ....	13 900	47 330	61 230	..	..	..	..	..
*2003. ....	14 161	50 197	64 358	35 644	21 038	5 677	1 918	82
*2003 I	12 817	47 239	60 055	33 068	19 839	5 392	1 684	73
II	12 306	46 570	58 876	32 294	19 570	5 373	1 569	69
III	12 170	46 432	58 602	31 990	19 517	5 378	1 644	72
IV	12 239	47 272	59 511	32 492	19 835	5 392	1 708	83
V	12 256	47 357	59 613	32 596	19 873	5 471	1 589	83
VI	12 441	47 544	59 984	32 818	20 055	5 534	1 491	86
VII	12 663	47 617	60 280	32 851	20 225	5 507	1 603	93
VIII	12 451	47 773	60 224	32 783	20 267	5 538	1 542	94
IX	12 478	47 893	60 371	32 357	20 651	5 601	1 666	97
X	13 103	48 238	61 341	33 304	20 658	5 614	1 653	111
XI	13 567	48 769	62 335	34 045	20 930	5 637	1 609	115
XII	14 161	50 197	64 358	35 644	21 038	5 677	1 918	82
*2004 I	13 679	49 801	63 480	34 541	21 147	5 691	2 017	83
II	12 942	49 225	62 167	33 306	21 052	5 692	2 037	79
III	13 448	48 942	62 390	33 654	20 935	5 684	2 035	82
IV	13 127	49 639	62 766	33 722	21 229	5 726	2 009	80
V	13 227	49 539	62 767	33 756	21 179	5 801	1 948	82
VI	13 651	50 037	63 687	34 258	21 519	5 918	1 909	84
<b>Korko, % – Ränta, % – Interest rate, %</b>								
*2003. ....	1,12	0,97	1,00	1,06	0,87	1,01	1,25	2,95
*2003 I	1,50	1,28	1,33	1,40	1,11	1,43	2,15	3,73
II	1,47	1,26	1,31	1,37	1,10	1,42	2,08	4,15
III	1,36	1,19	1,23	1,28	1,04	1,39	1,88	4,14
IV	1,34	1,17	1,21	1,26	1,02	1,33	1,81	3,64
V	1,32	1,13	1,17	1,21	1,01	1,30	1,74	3,65
VI	1,09	1,04	1,05	1,09	0,91	1,21	1,28	3,85
VII	1,04	1,01	1,01	1,06	0,88	1,11	1,23	3,28
VIII	1,05	0,98	0,99	1,03	0,88	1,08	1,18	3,28
IX	1,03	0,97	0,98	1,01	0,87	1,07	1,23	3,37
X	1,04	0,97	0,98	1,02	0,88	1,06	1,16	3,24
XI	1,08	0,96	0,99	1,03	0,87	1,06	1,13	3,22
XII	1,12	0,97	1,00	1,06	0,87	1,01	1,25	2,95
*2004 I	1,04	0,96	0,97	1,01	0,87	1,01	1,24	2,96
II	1,06	0,93	0,96	0,98	0,88	1,02	1,22	2,88
III	1,05	0,92	0,95	0,97	0,88	1,00	1,17	2,89
IV	1,03	0,91	0,94	0,96	0,87	1,00	1,12	2,77
V	1,01	0,92	0,94	0,95	0,88	1,03	1,17	2,79
VI	1,04	0,92	0,95	0,95	0,88	1,03	1,30	2,67

**25. Suomen rahalaitoksiin tehdyt yleisön talletukset sektoreittain ja rahalaitosryhmittäin (jatk.)  
Finländska monetära finansinstituts (MFI) inlåning från allmänheten efter sektor och  
MFI-kategori (forts.) — Deposits held by the public in Finnish monetary financial institutions (MFIs)  
by sector and MFI sub-category (cont.)**

Vuoden ja kuukauden lopussa I slutet av året och månaden At the end of year and month	Euromääräiset talletukset euroalueelta – Inlåning i euro i euroområden – Euro-denominated deposits from the euro area			Valuuttatalletukset euroalueelta Inlåning i utländsk valuta i euroområdet Foreign currency deposits from the euro area	Talletukset euroalueelta yhteensä Inlåning i euroområdet totalt Deposits from the euro area, total	Talletukset euroalueen ulkopuolelta Inlåning utomför euroområdet Deposits outside the euro area	Yhteensä Totalt Total	Osuuskauppojen säästökassat Handelslagens sparkassar Co-operative savings associations
	Rahoitus- ja vakuutuslaitokset (pl. rahalaitokset) Finansiella företag och försäkringsföretag (exkl. monetära finansinstitut) Financial and insurance corporations (excl. MFIs)	Julkisyhteisöt Offentlig sektor General government	Euromääräiset talletukset yhteensä Inlåning i euro totalt Euro-denominated deposits, total					
	9	10	11	12	13	14	15	16
Kanta, milj. € – Ställning, mn € – Stock, € million								
2001.....	1 824	4 503	63 900	1 912	65 812	..	..	416
2002.....	2 020	4 966	68 216	1 578	69 794	..	..	471
*2003.....	1 708	6 069	72 135	1 572	73 707	1 926	75 633	573
*2003 I	2 145	4 476	66 676	1 494	68 170	1 362	69 533	481
II	1 990	5 667	66 532	2 331	68 863	1 442	70 305	489
III	2 123	4 804	65 528	1 451	66 979	2 442	69 422	494
IV	1 576	4 747	65 833	1 840	67 673	1 379	69 052	503
V	1 484	4 935	66 032	1 474	67 506	1 376	68 882	513
VI	1 786	4 960	66 730	1 600	68 330	2 203	70 533	528
VII	1 451	4 504	66 235	1 555	67 791	1 751	69 542	539
VIII	1 755	4 393	66 372	1 623	67 995	1 481	69 476	546
IX	1 658	4 536	66 565	1 685	68 250	2 239	70 489	553
X	1 737	4 536	67 615	1 636	69 250	2 133	71 383	558
XI	1 642	5 010	68 987	1 601	70 588	1 981	72 569	564
XII	1 708	6 069	72 135	1 572	73 707	1 926	75 633	573
*2004 I	1 826	4 906	70 212	1 529	71 741	1 819	73 561	585
II	2 254	5 641	70 063	1 494	71 557	1 921	73 478	592
III	2 036	4 785	69 211	1 784	70 996	2 224	73 220	594
IV	2 892	4 978	70 637	1 773	72 410	2 031	74 441	598
V	1 878	5 582	70 227	1 601	71 828	2 150	73 978	610
VI	2 014	4 656	70 357	1 614	71 971	1 759	73 730	620
Korko, % – Ränta, % – Interest rate, %								
*2003.....	2,04	1,42	1,06	1,72	1,08	..	..	2,36
*2003 I	2,45	1,95	1,41	2,20	1,42	..	..	2,84
II	2,41	1,86	1,39	1,79	1,40	..	..	2,79
III	2,33	1,86	1,31	2,10	1,33	..	..	2,72
IV	2,36	1,87	1,28	2,13	1,30	..	..	2,71
V	2,20	1,89	1,25	2,03	1,27	..	..	2,64
VI	2,16	1,64	1,12	2,08	1,15	..	..	2,61
VII	1,86	1,54	1,07	2,63	1,10	..	..	2,56
VIII	1,87	1,53	1,05	1,74	1,07	..	..	2,48
IX	1,83	1,45	1,03	1,71	1,05	..	..	2,42
X	1,67	1,52	1,03	2,34	1,07	..	..	2,40
XI	1,97	1,41	1,04	1,76	1,06	..	..	2,40
XII	2,04	1,42	1,06	1,72	1,08	..	..	2,36
*2004 I	1,90	1,40	1,03	1,70	1,04	..	..	2,28
II	1,71	1,52	1,03	1,67	1,04	..	..	2,23
III	1,83	1,42	1,01	1,69	1,03	..	..	2,16
IV	1,85	1,41	1,01	1,60	1,02	..	..	2,14
V	2,07	1,40	1,01	1,56	1,02	..	..	2,12
VI	2,15	1,32	1,01	1,74	1,02	..	..	2,10

**26. Suomen rahalaitosten lainat yleisölle sektoreittain ja rahalaitosryhmittäin**  
**Finländska monetära finansinstituts (MFI) utlåning till allmänheten efter sektor och MFI-kategori**  
**Loans to the public by Finnish monetary financial institutions (MFIs) by sector and**  
**MFI sub-category**

Euromääräiset lainat euroalueelle – Utlåning i euro till euroområden – *Euro-denominated loans to the euro area*

Vuoden ja kuukauden lopussa I slutet av året och månaden <i>At the end of year and month</i>	Yritykset ja asuntoyhteisöt Icke-finansiella företag och bostads-samfund <i>Non-financial corporations and housing corporations</i>				Kotitaloudet ja kotitalouksia palvelevat voittoa tavoittelemattomat yhteisöt Hushåll och hushållens icke-vinstsyftande organisationer <i>Households and non-profit institutions serving households</i>			Yhteensä <i>Total</i>			Rahalaitosryhmittäin – Efter MFI-kategori – <i>By MFI sub-category</i>					
	Yhteensä <i>Total</i>		Asuntolainat Bostadslån <i>Housing loans</i>		Kulutusluotot ja muut lainat Konsumtionskrediter och övriga lån <i>Consumer credit and other loans</i>			Liikepankit Affärsbanker <i>Commercial banks</i>		Osuuspankit Andelsbanker <i>Co-operative banks</i>		Säästöpankit Sparbanker <i>Savings banks</i>		Ulkomaiset sivukonttorit Utländska filialer <i>Foreign branches</i>		Muut luottolaitokset Övriga kreditinstitut <i>Other credit institutions</i>
	1	2	3	4	5	6	7	8	9	10						
<b>Kanta, milj. € – Ställning, mn € – Stock, € million</b>																
2001.....	29 295	42 562	27 578	14 984	71 857	..	..	..	..	..	..	..	..	..	..	
2002.....	31 274	46 760	31 246	15 514	78 034	..	..	..	..	..	..	..	..	..	..	
*2003.....	33 713	53 034	36 125	16 909	86 747	44 972	21 524	5 492	4 630	10 129						
*2003 I	31 323	46 919	31 514	15 405	78 242	39 644	19 392	5 080	4 159	9 967						
II	31 558	47 286	31 791	15 495	78 844	40 100	19 554	5 096	4 131	9 963						
III	31 996	47 766	32 117	15 649	79 762	40 669	19 737	5 132	4 234	9 989						
IV	32 544	48 224	32 498	15 726	80 768	41 463	19 875	5 133	4 269	10 029						
V	32 627	48 891	33 013	15 878	81 518	41 973	20 119	5 160	4 257	10 008						
VI	32 982	49 684	33 583	16 101	82 665	42 427	20 384	5 239	4 489	10 127						
VII	32 943	50 218	33 966	16 251	83 161	42 786	20 590	5 254	4 436	10 095						
VIII	33 046	50 814	34 401	16 413	83 860	43 172	20 837	5 280	4 462	10 108						
IX	33 257	51 457	34 937	16 520	84 714	43 591	21 057	5 383	4 492	10 191						
X	33 201	51 975	35 355	16 620	85 176	43 795	21 222	5 395	4 521	10 243						
XI	33 580	52 421	35 741	16 680	86 001	44 332	21 404	5 415	4 575	10 276						
XII	33 713	53 034	36 125	16 909	86 747	44 972	21 524	5 492	4 630	10 129						
*2004 I	34 318	53 246	36 382	16 865	87 564	45 661	21 679	5 505	4 671	10 048						
II	34 277	53 676	36 751	16 924	87 953	45 854	21 847	5 530	4 664	10 057						
III	34 691	54 291	37 239	17 052	88 983	46 517	22 060	5 620	4 626	10 160						
IV	35 330	54 805	37 649	17 157	90 135	47 164	22 236	5 651	4 872	10 212						
V	35 472	55 516	38 149	17 367	90 988	47 868	22 482	5 675	4 776	10 187						
VI	35 684	56 463	38 893	17 570	92 148	48 674	22 804	5 762	4 766	10 141						
<b>Korko, % – Ränta, % – Interest rate, %</b>																
*2003.....	3,57	3,96	3,55	4,85	3,81	3,52	3,91	3,78	3,14	5,20						
*2003 I	4,33	4,99	4,62	5,76	4,73	4,42	4,89	4,80	3,99	5,93						
II	4,27	4,92	4,53	5,70	4,66	4,35	4,83	4,72	3,89	5,85						
III	4,16	4,70	4,30	5,52	4,48	4,20	4,59	4,53	3,66	5,76						
IV	4,06	4,61	4,20	5,46	4,39	4,10	4,52	4,39	3,61	5,69						
V	3,98	4,52	4,10	5,39	4,30	4,00	4,44	4,30	3,56	5,62						
VI	3,79	4,29	3,86	5,17	4,09	3,80	4,17	4,17	3,31	5,45						
VII	3,69	4,18	3,76	5,07	3,99	3,70	4,08	3,96	3,24	5,36						
VIII	3,64	4,12	3,70	5,01	3,93	3,65	4,03	3,91	3,21	5,30						
IX	3,62	4,07	3,65	4,96	3,90	3,60	3,99	3,87	3,19	5,31						
X	3,60	4,03	3,60	4,94	3,86	3,56	3,95	3,83	3,16	5,28						
XI	3,59	3,99	3,57	4,91	3,83	3,53	3,93	3,80	3,15	5,26						
XII	3,57	3,96	3,55	4,85	3,81	3,52	3,91	3,78	3,14	5,20						
*2004 I	3,54	3,97	3,51	4,96	3,80	3,54	3,87	3,76	3,12	5,17						
II	3,53	3,94	3,49	4,93	3,78	3,52	3,85	3,74	3,12	5,14						
III	3,48	3,90	3,45	4,89	3,74	3,48	3,81	3,71	3,07	5,06						
IV	3,44	3,87	3,41	4,87	3,70	3,44	3,78	3,67	3,03	5,04						
V	3,44	3,85	3,40	4,86	3,69	3,43	3,77	3,67	3,06	5,06						
VI	3,44	3,86	3,41	4,86	3,70	3,44	3,77	3,68	3,06	5,10						

**26. Suomen rahalaitosten lainat yleisölle sektoreittain ja rahalaitosryhmittäin (jatk.)**  
**Finländska monetära finansinstituts (MFI) utlåning till allmänheten efter sektor och**  
**MFI-kategori (forts.) — Loans to the public by Finnish monetary financial institutions (MFIs) by sector**  
**and MFI sub-category (cont.)**

Vuoden ja kuukauden lopussa I slutet av året och månaden At the end of year and month	Euromääräiset lainat euroalueelle – Utlåning i euro till euroområden – Euro-denominated loans to the euro area			Valuuttalainat euroalueelle Utlåning i utländsk valuta	Lainat euroalueelle yhteensä Utlåning till euroområdet totalt Loans to the euro area, total	Lainat euroalueen ulkopuolelle Utlåning utanför euroområdet Loans outside the euro area	Yhteensä Totalt Total
	Rahoitus- ja vakuutus- laitokset (pl. rahalaitokset) Finansiella företag och försäkringsföretag (exkl. monetära finansinstitut) Financial and insurance corporations (excl. MFIs)	Julkisyhteisöt Offentlig sektor General government	Euromääräiset lainat yhteensä Utlåning i euro totalt Euro-denominated loans, total	Utlåning i euro område till euroområdet Foreign currency loans to the euro area	Utlåning till euroområdet totalt Loans to the euro area, total	Utlåning utanför euroområdet Loans outside the euro area	
	11	12	13	14	15	16	17
Kanta, milj. € – Ställning, mn € – Stock, € million							
2001.....	826	2 695	75 378	1 672	77 050	..	..
2002.....	894	2 899	81 827	1 733	83 559	..	..
*2003.....	601	4 318	91 666	1 010	92 676	1 460	94 136
*2003 I	672	3 212	82 126	1 454	83 580	2 341	85 921
II	665	2 924	82 434	1 318	83 752	2 347	86 099
III	612	2 937	83 311	1 232	84 543	2 389	86 933
IV	817	2 913	84 498	1 232	85 730	2 455	88 185
V	676	2 919	85 113	1 193	86 307	2 292	88 599
VI	697	2 956	86 318	1 076	87 394	1 949	89 343
VII	666	3 002	86 830	1 113	87 943	1 820	89 762
VIII	660	3 017	87 537	1 159	88 696	1 846	90 542
IX	766	3 018	88 498	1 074	89 571	1 755	91 326
X	846	3 073	89 095	1 041	90 136	1 667	91 802
XI	661	3 168	89 830	1 014	90 844	1 674	92 518
XII	601	4 318	91 666	1 010	92 676	1 460	94 136
*2004 I	628	3 630	91 822	1 039	92 861	1 407	94 268
II	624	3 275	91 852	1 114	92 966	1 382	94 348
III	711	3 308	93 001	1 121	94 122	1 420	95 542
IV	638	3 371	94 144	1 219	95 363	1 428	96 790
V	593	3 388	94 970	1 210	96 180	1 372	97 552
VI	584	3 457	96 188	1 191	97 379	1 396	98 775
Korko, % – Ränta, % – Interest rate, %							
*2003.....	3,34	3,11	3,77	2,89	3,76	..	..
*2003 I	3,73	3,87	4,69	3,47	4,67	..	..
II	3,61	3,98	4,63	3,35	4,61	..	..
III	3,61	3,85	4,45	3,25	4,44	..	..
IV	3,46	3,79	4,36	3,22	4,35	..	..
V	3,51	3,73	4,28	3,29	4,27	..	..
VI	3,46	3,62	4,07	3,03	4,06	..	..
VII	3,40	3,57	3,97	2,95	3,96	..	..
VIII	3,38	3,55	3,92	2,81	3,90	..	..
IX	3,19	3,48	3,88	2,80	3,86	..	..
X	2,81	3,46	3,84	2,79	3,83	..	..
XI	3,26	3,42	3,82	2,83	3,80	..	..
XII	3,34	3,11	3,77	2,89	3,76	..	..
*2004 I	3,20	3,25	3,78	2,83	3,77	..	..
II	3,17	3,35	3,76	2,90	3,75	..	..
III	3,00	3,31	3,72	2,89	3,71	..	..
IV	3,09	3,25	3,68	2,83	3,67	..	..
V	3,08	3,24	3,67	2,85	3,66	..	..
VI	3,05	3,21	3,68	2,94	3,67	..	..

**27. Suomen rahalaitosten uudet lainat yrityksille ja kotitalouksille**  
**Finländska monetära finansinstituts nyutlåning till företag och hushåll**  
**New loans by Finnish monetary financial institutions to non-financial corporations and households**

Euromääräiset uudet lainat euroalueelle – Nyutlåning i euro till euroområdet – Euro-denominated new loans to the euro area

Vuosi ja kuukausi År och månad Year and month	Yritykset ja asunoyhteisöt Icke-finansiella företag och bostadssamfund Non-financial corporations and housing corporations		Kotitaloudet ja kotitalouksia palvelevat voittoa tavoittelemattomat yhteisöt Hushåll och hushållens icke-vinstsyftande organisationer Households and non-profit institutions serving households					Yhteensä Totalt Total	Tililuotot Kontokrediter Overdrafts
	Yhteensä Totalt Total	Tililuotot Kontokrediter Overdrafts	Yhteensä Totalt Total	Tililuotot Kontokrediter Overdrafts	Asuntolainat Bostadslån Housing loans	Kulutusluotot Konsumtionskrediter Consumer credit	Muut lainat Övrig utlåning Other loans		
	1	2	3	4	5	6	7	8	9

Milj. € – Mn € – € million

*2003. . . . .	43 251	15 547	42 644	6 464	18 850	13 578	3 750	85 896	22 012
*2003 I	3 056	1 251	3 370	557	1 383	1 100	328	6 426	1 808
II	3 379	1 303	3 654	563	1 706	1 072	313	7 034	1 866
III	4 014	1 279	3 852	565	1 865	1 129	293	7 866	1 844
IV	3 876	1 391	3 706	548	1 725	1 142	291	7 582	1 939
V	3 423	1 350	3 910	546	1 881	1 150	334	7 334	1 895
VI	4 698	1 327	3 940	540	1 876	1 162	362	8 639	1 867
VII	3 604	1 320	3 586	535	1 553	1 192	305	7 190	1 855
VIII	2 771	1 224	3 368	533	1 402	1 129	305	6 138	1 756
IX	3 351	1 370	3 458	515	1 498	1 159	286	6 809	1 885
X	3 153	1 207	3 435	521	1 454	1 165	294	6 588	1 728
XI	3 642	1 288	3 180	499	1 321	1 102	258	6 822	1 788
XII	4 285	1 237	3 183	544	1 185	1 074	381	7 468	1 781
*2004 I	3 567	1 180	3 163	497	1 247	1 154	264	6 730	1 678
II	2 746	1 238	3 454	502	1 559	1 143	251	6 201	1 740
III	3 544	1 265	4 061	518	1 982	1 225	336	7 605	1 784
IV	3 868	1 320	4 014	501	1 955	1 216	342	7 882	1 822
V	3 471	1 312	4 081	512	1 964	1 229	376	7 552	1 824
VI	3 804	1 380	4 024	494	1 808	1 305	416	7 828	1 875

Korko, % – Ränta, % – Interest rate, %

*2003. . . . .	3,88	4,51	5,93	6,79	3,48	9,48	3,91	4,90	5,18
*2003 I	4,07	4,68	6,45	6,71	3,96	10,06	4,45	5,32	5,31
II	4,30	4,70	6,16	6,77	3,78	10,14	4,44	5,27	5,32
III	4,12	4,90	5,92	7,06	3,63	9,63	4,00	5,00	5,56
IV	4,11	4,75	6,00	7,05	3,63	9,57	4,09	5,03	5,40
V	4,05	4,71	5,76	7,12	3,45	9,44	3,91	4,96	5,41
VI	3,60	4,40	5,51	6,88	3,21	9,19	3,63	4,47	5,12
VII	3,73	4,29	5,75	6,68	3,27	9,08	3,72	4,74	4,98
VIII	3,86	4,43	5,94	6,66	3,40	9,36	3,68	5,00	5,11
IX	3,74	4,23	5,85	6,65	3,37	9,22	3,73	4,81	4,89
X	3,80	4,38	5,88	6,71	3,35	9,21	3,74	4,89	5,08
XI	3,76	4,32	6,05	6,67	3,37	9,50	3,89	4,83	4,97
XII	3,57	4,34	5,98	6,48	3,33	9,47	3,69	4,60	4,99
*2004 I	3,71	4,41	5,95	6,58	3,21	9,15	3,70	4,83	5,05
II	3,80	4,37	5,69	6,57	3,14	9,20	3,78	4,90	5,01
III	3,66	4,31	5,28	6,51	3,01	8,87	3,63	4,56	4,95
IV	3,45	4,23	5,32	6,53	3,09	8,87	3,71	4,44	4,86
V	3,59	4,25	5,36	6,48	3,18	8,90	3,68	4,55	4,88
VI	3,60	4,16	5,50	6,48	3,26	8,83	3,63	4,58	4,77

28. Keskeisiä korkoja — Viktiga räntor — Key interest rates

A. Markkinakorkoja — Marknadsräntor — Market rates

B. Peruskorko — Grundränta Base rate

Vuosi ja kuukausi År och månad Year and month	Eonia korko Eoniaränta Eonia rate	Euriborkorot — Euriborräntor — Euribor rates						Valtion obligaatioiden korkoja Räntor på statsobligationer Yields on government bonds		Päivämäärä Datum Date	Peruskorko Grundränta Base rate	
		1	1	3	6	12	5	10	%			
		viikko — vecka week	kuukautta — månader — months				vuotta — år — years					
		1	2	3	4	5	6	7	8		9	
		%										
1999.....	2,74	2,817	2,862	2,961	3,054	3,183	4,07	4,74		1.1.1993	8,50	
2000.....	4,12	4,177	4,244	4,400	4,556	4,789	5,27	5,49		15.2.1993	7,50	
2001.....	4,39	4,371	4,335	4,267	4,159	4,086	4,54	5,04		17.5.1993	7,00	
2002.....	3,29	3,304	3,306	3,320	3,353	3,493	4,41	4,98		15.7.1993	6,50	
2003.....	2,32	2,354	2,346	2,330	2,304	2,334	3,28	4,13		16.8.1993	6,00	
										1.12.1993	5,50	
2003 I	2,82	2,854	2,855	2,832	2,758	2,705	3,35	4,26		1.2.1994	5,25	
II	2,76	2,812	2,775	2,687	2,578	2,504	3,08	4,06		1.11.1995	5,00	
III	2,75	2,665	2,601	2,530	2,451	2,411	3,12	4,09		15.12.1995	4,75	
IV	2,57	2,574	2,576	2,533	2,469	2,447	3,23	4,23		1.2.1996	4,50	
V	2,56	2,614	2,520	2,401	2,308	2,252	2,96	3,91		16.9.1996	4,00	
VI	2,21	2,217	2,177	2,152	2,084	2,014	2,84	3,70		15.12.1998	3,50	
VII	2,08	2,120	2,131	2,130	2,093	2,076	3,16	4,01		1.7.1999	2,75	
VIII	2,10	2,105	2,122	2,140	2,172	2,279	3,48	4,18		1.1.2000	3,50	
IX	2,02	2,106	2,126	2,147	2,178	2,258	3,44	4,20		1.7.2000	4,50	
X	2,01	2,083	2,100	2,144	2,173	2,303	3,50	4,26		1.1.2001	5,25	
XI	1,97	2,062	2,087	2,159	2,224	2,410	3,64	4,39		1.7.2001	4,50	
XII	2,06	2,087	2,131	2,146	2,199	2,381	3,56	4,33		1.1.2002	3,50	
										1.7.2002	4,00	
2004 I	2,02	2,063	2,076	2,089	2,115	2,216	3,32	4,16		1.1.2003	3,25	
II	2,03	2,055	2,061	2,071	2,086	2,163	3,21	4,11		1.7.2003	2,50	
III	2,01	2,047	2,043	2,029	2,019	2,055	2,96	3,92		1.1.2004	2,25	
IV	2,08	2,052	2,052	2,049	2,061	2,163	3,16	4,10		1.7.2004	2,25	
V	2,02	2,050	2,061	2,086	2,136	2,297	3,53	4,25				
VI	2,03	2,065	2,076	2,112	2,189	2,405	3,65	4,48				
VII	2,07	2,069	2,076	2,116	2,188	2,361	3,52	4,36				

Uusien kotitalousluottojen ja talletusten keskikorot, 2003–2004, %  
 Medelräntor på nya hushållskrediter och depositioner, 2003–2004, %  
 Average interest rates on new household credit and deposits, 2003–2004, %

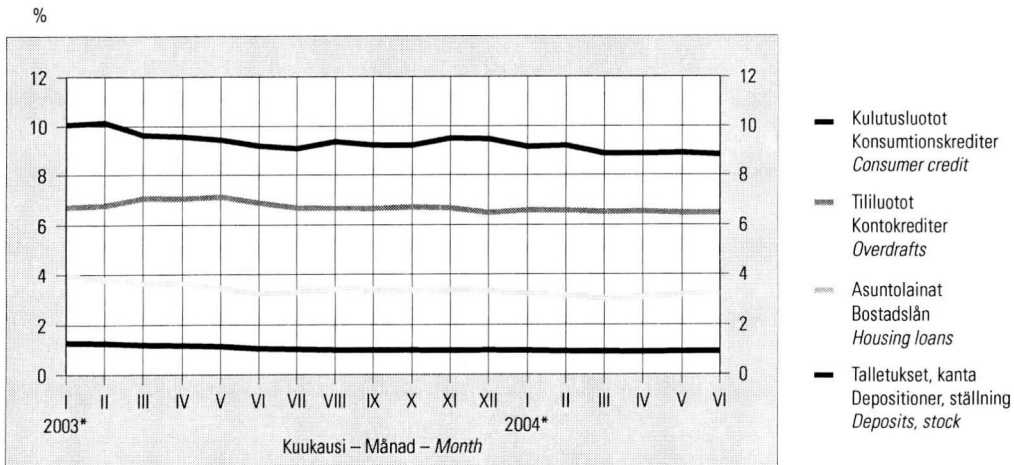

29. HEX-osakeindeksi — HEX-aktieindex — HEX share index

28.12.1990 = 1000. HEX Helsingin Pörssin osakeindeksi – Helsingfors Börs aktieindex – Helsinki Exchanges share index

Hintaindeksi – Prisindex – Price index

Vuosi ja kuukausi År och månad Year and month	HEX-yleis- indeksi HEX-general- index HEX all share index	HEX-portfolio- indeksi HEX-portfölj- index HEX-portfolio	HEX20/25- indeksi <sup>1)</sup> HEX20/25- index <sup>1)</sup> HEX20/25 index <sup>1)</sup>	HEXTech- indeksi <sup>2)</sup> HEXTech- index <sup>2)</sup> HEXTech- index <sup>2)</sup>	Pankit ja rahoitus Bank och finans Banks and finance	Vakuutus Försäkring Insurance	Sijoitus Investerings- bolag Investment	Kuljetus ja liikenne Trafik och transport Transport	Kauppa Handel Trade	Muut palvelut Övriga tjänster Other services
	1	2	3	4	5	6	7	8	9	10
1999. ....	7 800	3 536	7 558		1 229	2 495	915	2 233	2 106	9 226
2000. ....	14 881	4 572	15 237		1 640	3 113	805	1 838	1 958	11 925
2001. ....	8 544	3 031	6 433		1 580	2 097	859	1 713	1 693	7 564
2002. ....	6 611	2 747	1 429	652	1 284	1 351	1 021	1 857	1 940	6 064
2003. ....	5 671	2 528	1 330	691	1 127	1 202	1 100	1 776	2 143	5 216
2003 VI	5 629	2 375	1 254	660	1 061	1 102	1 008	1 616	2 031	4 699
VII	5 621	2 472	1 304	684	1 058	1 156	1 073	1 689	2 107	5 003
VIII	5 596	2 557	1 353	697	1 109	1 138	1 121	1 778	2 151	5 285
IX	5 865	2 691	1 428	754	1 183	1 240	1 143	1 929	2 200	5 795
X	5 982	2 741	1 447	774	1 200	1 353	1 187	2 019	2 315	6 198
XI	6 315	2 922	1 542	858	1 321	1 485	1 273	2 064	2 488	7 004
XII	6 191	2 923	1 545	869	1 361	1 553	1 308	2 152	2 474	6 945
2004 I	6 629	3 005	1 594	936	1 419	1 651	1 337	2 270	2 496	7 321
II	6 901	3 054	1 626	974	1 427	1 755	1 371	2 245	2 600	7 868
III	6 913	3 077	1 641	967	1 457	1 718	1 452	2 115	2 682	7 781
IV	6 178	2 998	1 636	930	1 375	1 838	1 439	2 047	2 517	7 783
V	5 590	2 869	1 552	807	1 314	1 739	1 374	1 959	2 564	7 522
VI	5 729	2 940	1 590	824	1 341	1 849	1 427	1 931	2 604	7 564
VII	5 551	2 934	1 586	803	1 332	1 836	1 478	1 966	2 590	7 051

Vuosi ja kuukausi År och månad Year and month	Metalli- teollisuus Metall- industri Metal and engineering industry	Metsä- teollisuus Skogsindustri Forest industry	Moniala- yrittöiset Mångbransch Multisectoral industry	Energia Energi Energy	Elintarvike- teollisuus Livsmedels- industri Food industry	Rakennus- teollisuus Bygginndustrin Construction	Tietoliikenne ja elektronikka Telekommuni- kation och elektronik Telecommuni- cations and electronics	Lääke- ja kemian- teollisuus Läkemedels- industri och kemisk industri Pharmaceutical and chemical industry	Viestintä ja kustannus Media och publikation Media and publishing	Muu teollisuus Övrig industri Other industry
	11	12	13	14	15	16	17	18	19	20
1999. ....	2 662	3 902	8 039	744	993	773	7 255	908	1 539	1 098
2000. ....	2 857	3 997	9 896	658	871	1 062	16 627	992	1 816	1 238
2001. ....	2 702	4 358	7 892	756	830	1 110	8 119	951	1 225	1 185
2002. ....	3 036	4 572	10 638	937	1 096	1 399	5 330	1 062	1 141	1 457
2003. ....	2 982	3 671	11 769	1 091	980	1 441	4 324	917	1 204	1 647
2003 VI	2 653	3 357	9 919	1 052	959	1 260	4 509	848	1 097	1 498
VII	2 824	3 759	10 179	1 077	960	1 267	4 322	882	1 165	1 532
VIII	3 025	3 972	10 855	1 109	967	1 304	4 142	901	1 248	1 614
IX	3 293	4 032	11 307	1 160	1 004	1 370	4 341	954	1 340	1 710
X	3 387	3 897	12 412	1 195	1 002	1 561	4 446	980	1 403	1 854
XI	3 594	4 062	14 836	1 266	1 056	1 828	4 645	1 047	1 601	2 016
XII	3 617	3 892	15 154	1 292	1 056	1 740	4 480	1 092	1 688	2 027
2004 I	3 759	3 802	15 759	1 228	1 094	1 729	5 017	1 129	1 744	2 133
II	3 837	3 772	16 326	1 253	1 124	1 776	5 318	1 189	1 729	2 187
III	3 858	3 845	16 815	1 328	1 144	1 760	5 276	1 209	1 699	2 163
IV	4 063	3 922	14 238	1 372	1 181	1 447	4 290	1 224	1 582	2 209
V	3 820	3 820	14 599	1 438	1 196	1 395	3 596	1 200	1 544	2 229
VI	3 911	3 845	14 358	1 556	1 199	1 424	3 680	1 268	1 584	2 305
VII	4 022	3 863	14 768	1 603	1 204	1 475	3 410	1 284	1 585	2 322

<sup>1)</sup> 2001/VIII asti 20 vaihdetuunta osaketta, 2001/X lähtien 25 vaihdetuunta osaketta.

<sup>2)</sup> 10 Helsingin Pörssin vaihdetuunta teknologi osaketta.

<sup>1)</sup> De 20 mest omsatta aktierna t.o.m. 2001/VIII, fr.o.m 2001/X de 25 mest omsatta aktierna.

<sup>2)</sup> De 10 mest omsatta teknologiaktierna på Helsingfors Börs.

<sup>1)</sup> Until 2001/VIII, 20 most traded shares, from 2001/X, 25 most traded shares.

<sup>2)</sup> 10 most traded technology shares in the Helsinki Exchanges.

30. Maksutase — Betalningsbalansen — Balance of payments

Vuosi ja kuukausi År och månad Year and month	Vaihtotase – Bytesbalans – Current account						Pääoman-siirrot Kapital-transfe-reringar Capital account	Rahoitustase – Finansiell balans – Financial account					
	Tavaravienti Varu-export Exports of goods; fob	Tavarantuonti Varu-import Imports of goods; fob	Palvelut Tjänster Services	Tuotannon- tekijä- korvaukset Faktor- inkomster Income	Tulon- siirrot Transfe- reringar Transfers	Yhteensä Totalt (1 – 2 + 3 + 4 + 5)		Suorat sijoitukset Direktin- vesteringar Direct invest- ment	Arvopaperi- sijoitukset Portföljin- vesteringar Portfolio invest- ment	Muut sijoitukset Övriga investeringar Other investment	Johdan- naiset Finansiella derivat Financial derivatives	Valuutta- varannon muutos Förändring i valuta- reserven Change in reserve assets	Yhteensä Totalt (8 + 9 + 10 + 11 + 12)
	Milj. € – Mn € – € million												
	1	2	3	4	5	6	7	8	9	10	11	12	13
1999...	39 445	27 996	-1 013	-1 902	-899	7 638	49	-1 880	-1 824	-1 849	-398	-186	-6 139
2000...	49 687	34 788	-2 442	-1 855	-752	9 846	108	-16 494	-1 827	9 508	-689	-393	-9 897
2001...	48 005	33 863	-2 538	-1 164	-760	9 678	92	-5 184	-6 242	-874	26	-483	-12 758
*2002...	47 450	33 854	-1 608	-693	-711	10 583	98	315	-4 711	-4 286	-342	204	-8 819
*2003...	46 374	34 597	-1 737	-983	-942	8 110	96	8 983	-1 127	-15 042	1 559	527	-5 098
*2003 I	3 692	2 801	-166	58	-249	533	8	1 600	-1 613	1 772	147	-163	1 743
II	3 567	2 944	-166	73	-115	415	8	-468	748	-2 329	91	198	-1 760
III	3 852	3 176	-166	-23	-104	382	8	-425	-2 471	1 317	40	101	-1 439
IV	3 932	2 990	-164	-1 631	-224	-1 077	8	-446	-2 769	1 872	247	213	-883
V	4 262	2 848	-154	127	-157	1 230	8	-1 867	3 279	-2 606	-4	161	-1 036
VI	3 652	2 776	-132	84	-139	689	8	6 104	-1 390	-6 778	359	-150	-1 855
VII	3 282	2 653	-93	16	-95	456	8	-1 234	-1 582	3 072	414	-60	609
VIII	3 467	2 606	-81	54	-159	675	8	801	-622	-895	412	-91	-394
IX	4 197	2 938	-100	107	-154	1 112	8	-337	2 549	-2 289	351	228	503
X	4 827	3 071	-145	74	-68	1 618	8	4 161	820	-6 392	450	-36	-996
XI	3 821	2 850	-177	55	43	890	8	-1 247	1 910	-997	-733	211	-856
XII	3 823	2 944	-193	23	479	1 187	8	2 341	14	-789	-215	-85	1 266
*2004 I	3 452	2 601	-183	226	-284	610	..	-12	-3 236	1 205	465	-360	-1 939
II	3 763	2 764	-179	188	-182	824	..	580	-2 533	1 650	-39	-383	-725
III	4 155	3 153	-181	66	-142	744	..	1 978	511	-651	111	624	2 573
IV	3 842	2 884	-174	-1 540	-107	-863	..	494	-599	-215	145	-451	-626
V	3 778	2 858	-174	226	-180	792	..	-2 541	3 633	-1 193	-214	-383	-699
VI	3 997	2 949	-174	240	-204	910	..	169	-682	-2 385	138	172	-2 587

Kauppatase ja vaihtotase – Handelsbalans och bytesbalans – Trade balance and current account

12 kuukauden liukuva summa – 12 månaders glidande summa – 12-month moving totals

Mrd. € – Md € – € billion

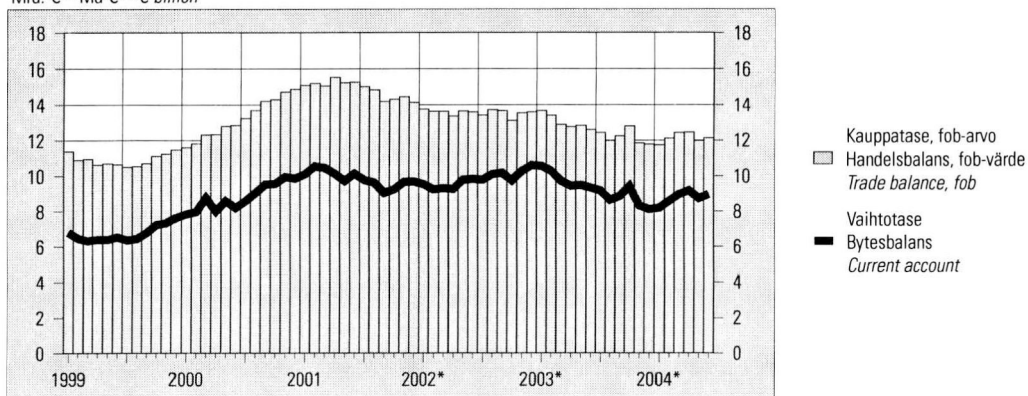

Lähde – Källa – Source: Suomen Pankki – Finlands Bank – Bank of Finland

31. Valtion takaukset — Statsgarantier — *State guarantees*

Vuosineljännes År och kvartal <i>Year and quarter</i>	Uudet takaukset Nya garantier <i>New guarantees</i>	Poistuneet takaukset Återtagna garantier <i>Withdrawn guarantees</i>	Takauskanta ajanjakson lopussa Garantistocken i slutet av perioden <i>Stock of guarantees at end of period</i>	Maksetut korvaukset Betalda ersättningar <i>Paid compensations</i>	Takaisinperintä- tuotot Intäkter av återindrivning <i>Revenue from claims for recovery</i>	Takaus- maksutulot Betalda garantier Income from guarantee payments
	Milj. € – Mn € – € million					
	1	2	3	4	5	6
2002:I.....	484,0	325,4	10 040,2	14,0	0,5	15,6
2002:II.....	439,9	971,6	9 506,6	17,8	3,5	19,0
2002:III.....	403,7	514,6	9 413,3	25,4	1,5	9,8
2002:IV.....	419,4	1 704,6	7 960,0	12,1	0,5	7,1
2003:I.....	443,4	245,4	8 143,1	7,1	0,6	29,0
2003:II.....	1 000,4	655,2	8 479,2	7,1	10,5	9,1
2003:III.....	785,1	553,3	8 673,9	13,8	0,8	10,9
2003:IV.....	672,5	1 146,5	8 193,3	2,1	2,1	8,4

2004:I

Takausten saaja – Garantitagare – *Guarantee recipient*

Yritykset ja asuntoyhteisöt – Företag och bostadssamfund – <i>Non-financial corporations and housing corporations</i> .....	451,7	498,8	3 976,5	1,6	0,9	7,8
Yritykset – Företagen – <i>Corporations</i> .....	449,8	464,7	3 082,5	1,6	0,9	7,8
Julkiset yritykset – Offentliga företag – <i>Public</i> .....	–	1,3	260,2	–	–	–
Yksityiset yritykset – Privata företag – <i>Private</i> .....	449,8	463,3	2 822,3	1,6	0,9	7,8
Asuntoyhteisöt – Bostadssamfund – <i>Housing corporations</i> .....	1,9	34,1	894,0	–	0,0	–
Rahoitus- ja vakuutuslaitokset – Finansiella institut och försäkringsanstalter – <i>Financial and insurance institutions</i> .....	–	–	855,1	–	–	–
Julkisyhteisöt – Offentliga samfund – <i>General government</i> .....	42,7	13,5	46,6	–	–	–
Kotitaloudet – Hushåll – <i>Households</i> .....	93,1	82,0	2 847,4	6,8	–	2,7
Työnantaja- ja muut elinkeinonharjoittajien kotitaloudet – Arbetsgivarhushåll och andra näringsidkarshushåll – <i>Employers and other own-account workers</i> .....	–	–	–	–	–	–
Muut kotitaloudet – Övriga hushåll – <i>Other households</i> .....	93,1	82,0	2 847,4	6,8	–	–
Kotitalouksia palvelevat voittoa tavoittelemattomat yhteisöt – Hushållens icke-vinstsyftande organisationer – <i>Non-profit institutions serving households</i> .....	1,4	10,6	–	–	–	–
Yhteensä – Totalt – <i>Total</i> .....	588,9	604,9	7 725,5	8,4	0,9	10,5
Ulkomaat – Utlandet – <i>Foreign countries</i> .....	3,6	–	410,2	–	–	0,0
Kaikkiaan – Totalt – <i>Total</i> .....	592,5	604,9	8 135,7	8,4	0,9	10,5

Bruttokansantuote neljännesvuosittain – Bruttonationalprodukten kvartalsvis – *Gross domestic product by quarter*

Milj. € – Mn € – € million. 2000 hinnoin – 2000 års priser – *2000 prices*

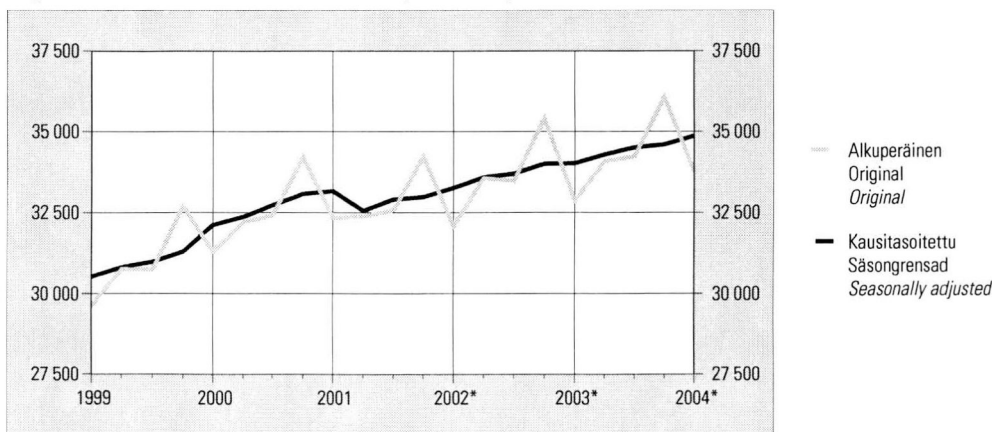

### 32. Bruttokansantuote ja nettokansantulo — Bruttonationalprodukt och nettonationalinkomst

#### Gross domestic product and net national income

Vuosi ja neljännes År och kvartal Year and quarter	Bruttokansantuote Bruttonationalprodukt Gross domestic product	Kulutusmenot Konsumtionsutgifter Final consumption expenditure			Investoinnit Investeringar Gross fixed capital formation			Vienti Export Exports	Tuonti Import Imports	Nettokansantulo Nettonationalinkomst Net national income	
		Yksityiset Privata Private	Julkiset Offentliga Government services	Yhteensä Totalt Total	Yksityiset Privata Private	Julkiset Offentliga Government services	Yhteensä Totalt Total			Yhteensä Totalt Total	Palkat Löner Wages and salaries
Milj. € – Mn € – € million											
	1	2	3	4	5	6	7	8	9	10	11
<b>Käypiin hintoihin – Till löpande priser – At current prices</b>											
1999 . . . . .	119 985	60 352	25 928	86 280	20 110	3 382	23 492	45 347	35 112	98 344	46 172
2000 . . . . .	130 145	64 447	26 868	91 315	22 374	3 379	25 753	55 948	43 911	107 327	49 423
2001 . . . . .	135 468	67 917	28 393	96 310	23 962	3 767	27 729	54 069	42 783	112 267	52 635
*2002 . . . . .	139 803	71 140	30 302	101 442	22 548	4 024	26 572	54 118	42 365	116 998	54 392
*2003 . . . . .	142 518	74 552	31 810	106 362	21 797	4 101	25 898	53 056	43 763	118 936	56 417
2001 I	33 659	16 137	7 042	23 179	6 292	840	7 132	13 571	10 951	28 158	11 800
II	33 769	16 833	7 065	23 898	5 425	1 243	6 668	13 515	10 812	26 607	13 817
III	33 345	17 042	7 113	24 155	5 836	847	6 683	12 702	10 277	28 041	13 733
IV	34 695	17 905	7 173	25 078	6 409	837	7 246	14 281	10 743	29 461	13 285
*2002 I	33 695	16 609	7 507	24 116	5 911	893	6 804	12 569	10 216	28 330	12 144
II	35 174	17 732	7 561	25 293	5 207	1 318	6 525	13 741	10 769	28 397	14 373
III	34 668	18 116	7 586	25 702	5 470	905	6 375	13 181	10 379	29 384	14 241
IV	36 266	18 683	7 648	26 331	5 960	908	6 868	14 627	11 001	30 887	13 634
*2003 I	34 715	17 695	7 895	25 590	5 643	889	6 532	12 626	11 036	29 240	12 535
II	35 631	18 554	7 941	26 495	4 764	1 357	6 121	13 455	10 823	28 665	14 898
III	35 330	18 923	7 970	26 893	5 354	947	6 301	12 799	10 541	29 908	14 795
IV	36 842	19 380	8 004	27 384	6 036	908	6 944	14 176	11 363	31 123	14 189
*2004 I	35 875	18 680	8 186	26 866	5 681	909	6 590	12 896	10 582	30 583	13 137
<b>2000 hintoihin – Till 2000 års priser – At 2000 prices</b>											
1999 . . . . .	123 807	62 528	26 861	89 389	21 159	3 585	24 744	46 908	37 565	102 478	
2000 . . . . .	130 145	64 447	26 868	91 315	22 374	3 379	25 753	55 948	43 911	107 327	
2001 . . . . .	131 532	65 639	27 513	93 152	23 114	3 652	26 766	55 478	44 008	109 215	
*2002 . . . . .	134 522	66 655	28 559	95 214	22 044	3 892	25 936	58 321	44 846	111 318	
*2003 . . . . .	137 243	69 501	29 022	98 523	21 390	3 997	25 387	58 975	46 019	111 279	
2001 I	32 345	15 715	6 882	22 597	6 059	883	6 942	13 096	11 319	27 367	
II	32 377	16 267	6 881	23 148	5 121	1 178	6 299	13 600	11 059	25 430	
III	32 569	16 441	6 877	23 318	5 506	799	6 305	13 215	10 449	27 292	
IV	34 241	17 216	6 873	24 089	6 428	792	7 220	15 567	11 181	29 126	
*2002 I	32 076	15 778	7 141	22 919	5 597	913	6 510	13 386	11 047	26 919	
II	33 569	16 549	7 133	23 682	4 933	1 225	6 158	14 728	11 375	26 658	
III	33 476	16 706	7 136	23 842	5 304	859	6 163	14 180	10 967	28 096	
IV	35 401	17 622	7 149	24 771	6 210	895	7 105	16 027	11 457	29 645	
*2003 I	32 864	16 475	7 235	23 710	5 440	913	6 353	13 695	11 467	27 151	
II	34 075	17 293	7 252	24 545	4 550	1 280	5 830	14 882	11 419	26 614	
III	34 234	17 460	7 264	24 724	5 192	907	6 099	14 404	11 127	28 088	
IV	36 070	18 273	7 271	25 544	6 208	897	7 105	15 994	12 006	29 426	
*2004 I	33 754	17 295	7 307	24 602	5 417	933	6 350	14 254	11 021	27 991	

33. Bruttokansantuote toimialoittain — Bruttonationalprodukt efter näringsgren — Gross domestic product by branch of industry

Perushintaan — Till baspris — At basic prices										
Vuosi ja neljännes År och kvartal Year and quarter	Maatalous Jordbruk Agriculture	Metsätalous Skogsbruk Forestry	Tehdas- teollisuus ja mineraalien kaivu Fabriks- industri, ut- vinning av mineral Manufacturing, mining and quarrying	Sähkö-, kaasu- ja vesihuolto El-, gas- och vatten- försörjning Electricity, gas and wa- ter supply	Talonra- kentaminen Husbygg- nadsverk- samhet Building construction	Maa- ja vesi- rakentaminen Anläggnings- verksamhet Other construction	Kuljetus, varastointi ja tietoliikenne Transport, magasi- nering och kommuni- kation Transport, storage and communi- cation	Kauppa Handel Trade	Kiinteistö- ja liike-elämän palvelut <sup>1)</sup> Fastighets- verksamhet, företags- tjänster <sup>1)</sup> Real estate, rentig and business activities <sup>1)</sup>	Brutto- kansantuote markkina- hintaan Brutto- national- produkten till mark- nadspris Gross domestic product at market prices
	1	2	3	4	5	6	7	8	9	10
Milj. € — Mn € — € million										
Käypiin hintoihin — Till löpande priser — At current prices										
1999	1 398	2 316	26 427	2 198	4 773	1 343	10 924	11 133	8 619	119 985
2000	1 676	2 578	30 420	1 993	5 093	1 352	12 090	11 437	9 561	130 145
2001	1 664	2 406	29 926	2 214	5 445	1 384	12 811	12 199	10 604	135 468
*2002	1 740	2 499	29 474	2 475	5 262	1 438	13 308	12 575	11 118	139 803
*2003	1 615	2 501	28 838	2 850	5 220	1 478	13 557	13 073	11 528	142 518
2001	I 262	765	7 794	729	1 436	216	3 292	2 880	2 483	33 659
	II 289	416	7 449	516	1 271	324	3 380	3 109	2 733	33 769
	III 813	539	7 121	419	1 254	423	3 073	3 001	2 387	33 345
	IV 300	686	7 562	550	1 484	421	3 066	3 209	3 001	34 695
*2002	I 287	674	6 941	813	1 411	211	3 442	2 907	2 556	33 695
	II 308	463	7 517	502	1 217	331	3 510	3 270	2 872	35 174
	III 840	591	7 166	458	1 199	446	3 205	3 090	2 537	34 668
	IV 305	771	7 850	702	1 435	450	3 151	3 308	3 153	36 266
*2003	I 258	671	6 849	986	1 360	218	3 515	3 053	2 691	34 715
	II 280	536	7 172	614	1 186	335	3 515	3 342	2 941	35 631
	III 788	578	7 057	543	1 208	463	3 257	3 224	2 622	35 330
	IV 289	716	7 760	707	1 466	462	3 270	3 454	3 274	36 842
*2004	I 262	654	6 711	1 049	1 408	241	3 705	3 246	2 758	35 875
2000 hintoihin — Till 2000 års priser — At 2000 prices										
1999	1 463	2 365	27 224	1 976	5 226	1 390	11 276	11 012	8 831	123 807
2000	1 676	2 578	30 420	1 993	5 093	1 352	12 090	11 437	9 561	130 145
2001	1 579	2 458	30 402	2 103	4 912	1 346	12 349	11 787	9 979	131 532
*2002	1 653	2 508	31 070	2 132	5 061	1 356	12 697	12 070	10 413	134 522
*2003	1 638	2 550	31 161	2 353	5 143	1 355	12 928	12 698	10 667	137 243
2001	I 324	708	7 959	642	1 278	221	3 081	2 672	2 325	32 345
	II 313	451	7 432	509	1 086	329	3 105	2 960	2 557	32 377
	III 694	567	7 256	410	1 111	409	3 060	2 987	2 249	32 569
	IV 248	732	7 755	542	1 437	387	3 103	3 168	2 848	34 241
*2002	I 329	654	7 455	611	1 278	211	3 173	2 670	2 365	32 076
	II 321	491	7 945	447	1 102	322	3 176	3 099	2 664	33 569
	III 728	585	7 551	425	1 159	418	3 134	3 067	2 378	33 476
	IV 275	778	8 119	649	1 522	405	3 214	3 234	3 006	35 401
*2003	I 331	633	7 568	713	1 288	209	3 201	2 799	2 447	32 864
	II 319	561	7 803	536	1 116	319	3 185	3 216	2 696	34 075
	III 714	589	7 625	486	1 187	423	3 211	3 250	2 435	34 234
	IV 274	767	8 165	618	1 552	404	3 331	3 433	3 089	36 070
*2004	I 337	650	7 588	712	1 305	227	3 409	3 019	2 447	33 754

<sup>1)</sup> Pl. asuntojen omistus ja vuokraus.

<sup>1)</sup> Exkl. förvaltning och uthyrning av bostäder.

<sup>1)</sup> Excl. operation and letting of dwellings.

**34. Bruttokansantuote asukasta kohti**  
**Bruttonationalprodukt per invånare**  
**Gross domestic product per capita**

Käyppiin hintoihin – Till löpande priser – At current prices

Vuosi – År – Year	€
1995.....	18 650
1996.....	19 246
1997.....	20 823
1998.....	22 572
1999.....	23 230
2000.....	25 144
2001.....	26 112
*2002.....	26 880
*2003.....	27 339

**35. Julkisten menojen hintaindeksit**  
**Prisindex för offentliga utgifter**  
**Price indices for public expenditure**

1995 = 100

Vuosi ja neljännes År och kvartal Year and quarter	Valtiontalous Statshushållningen State finances	Kunnallistalous Kommunal ekonomi Municipal finances
	1	2
1999.....	103,8	107,1
2000.....	107,1	110,9
2001.....	109,4	114,3
2002.....	110,8	112,6
*2003.....	110,7	115,3
1998 I	102,9	105,1
II	102,9	105,4
III	103,1	105,6
IV	102,5	105,6
1999 I	103,7	106,7
II	103,6	107,0
III	103,8	107,3
IV	104,3	107,7
2000 I	105,8	109,5
II	106,9	110,8
III	107,7	111,5
IV	108,1	111,9
2001 I	108,8	113,4
II	109,7	114,5
III	109,8	114,9
IV	109,3	114,4
2002 I	110,2	111,4
II	110,9	112,8
III	111,1	113,0
IV	111,1	113,1
*2003 I	111,2	114,3
II	111,0	115,6
III	110,6	115,6
IV	111,0	115,8
*2004 I	111,0	117,0

**36. Kokonaistuotannon kuukausikuvaaja**  
**Månadsgraf över totalproduktionen**  
**Monthly indicator of total output**

Kokonaistuotanto – Totalproduktion – Total output

Vuosi ja kuukausi År och månad Year and month	Alkuperäiset sarjat Ursprungliga serier Original series	Vuosimuutos Förändring på årsnivå Year-on-year change	Trendi Trend Trend	Kuukausimuutos Förändring på månadsnivå Change from the previous month	
	Volyyymi-indeksi – Volymindex – Volume index				
2000 = 100		%	2000 = 100	%	
		1	2	3	4
*2001 I	99,2	5,9	102,1	0,1	
II	94,8	1,6	102,1	0,0	
III	104,2	2,5	102,3	0,2	
IV	97,8	2,1	99,6	-2,7	
V	103,0	-0,6	99,9	0,4	
VI	97,7	0,2	100,2	0,3	
VII	93,8	1,5	100,6	0,4	
VIII	102,6	0,8	101,0	0,4	
IX	103,9	-0,7	101,3	0,2	
X	108,6	1,1	101,3	0,1	
XI	107,7	0,1	101,3	0,0	
XII	99,4	-1,2	101,4	0,1	
*2002 I	98,1	-1,1	101,6	0,3	
II	94,5	-0,3	102,1	0,5	
III	103,1	-1,1	102,7	0,6	
IV	103,8	6,2	103,1	0,3	
V	105,6	2,4	103,2	0,1	
VI	100,2	2,5	103,3	0,1	
VII	98,2	4,8	103,4	0,1	
VIII	103,3	0,7	103,5	0,1	
IX	107,1	3,1	103,8	0,3	
X	111,9	3,1	104,3	0,5	
XI	110,7	2,7	104,6	0,3	
XII	103,8	4,4	104,6	0,0	
*2003 I	99,8	1,7	104,7	0,1	
II	98,1	3,8	104,9	0,2	
III	105,2	2,0	105,0	0,1	
IV	105,4	1,5	105,1	0,1	
V	106,4	0,8	105,1	0,0	
VI	102,4	2,3	105,2	0,1	
VII	100,9	2,7	105,5	0,3	
VIII	104,4	1,1	105,7	0,2	
IX	110,3	3,0	105,8	0,2	
X	113,5	1,4	106,0	0,2	
XI	111,1	0,4	106,3	0,3	
XII	108,0	4,0	106,6	0,3	
*2004 I	101,1	1,4	106,8	0,2	
II	99,7	1,7	107,0	0,2	
III	110,0	4,6	107,4	0,3	
IV	107,1	1,7	107,7	0,3	
V	109,6	3,0	108,2	0,4	
VI	107,5	5,0	108,6	0,4	

### 37. Kuluttajabarometri — Konsumentbarometern — Consumer survey

Ostoaikomukset kulutusryhmittäin seuraavan puolen vuoden aikana – Inköpsavsikter i vissa konsumentgrupper under det följande halvåret  
Potential purchases over the next six months

Vuosi ja kuukausi År och månad Year and month	Asunto <sup>1)</sup> Bostad <sup>1)</sup> Dwelling <sup>1)</sup>		Uusi auto Ny bil New car		Käytetty auto Begagnad bil Used car		Muu kulkuväline Annat transportmedel Other vehicle		Asunnon korjaus Bostadsrenovering Renovation of dwelling		Kodin sisustus Heminredning Interior decoration		
	Kyllä Ja Yes	Ehkä Kanske Perhaps	Kyllä Ja Yes	Ehkä Kanske Perhaps	Kyllä Ja Yes	Ehkä Kanske Perhaps	Kyllä Ja Yes	Ehkä Kanske Perhaps	Kyllä Ja Yes	Ehkä Kanske Perhaps	Kyllä Ja Yes	Ehkä Kanske Perhaps	
	% kotitalouksista – % av hushållen – % of households												
	1	2	3	4	5	6	7	8	9	10	11	12	
2001	II	2,5	3,2	1,4	0,8	3,2	3,0	6,4	4,7	21,1	5,5	34,1	12,5
	V	3,4	3,3	1,2	0,9	3,1	4,0	7,8	5,6	27,4	5,3	35,6	9,4
	VIII	2,6	3,5	1,1	1,0	2,9	3,5	4,7	3,4	23,3	4,5	36,3	9,3
	XI	2,4	4,9	1,1	0,9	3,0	3,4	5,7	3,3	22,8	5,8	36,2	10,7
2002	II	2,7	3,5	1,1	1,2	2,9	4,4	8,9	6,1	24,9	6,9	32,9	12,0
	V	2,9	2,8	1,2	1,0	3,5	3,8	9,5	5,9	28,1	8,5	32,9	12,5
	VIII	3,0	3,5	1,5	0,9	3,4	3,6	5,5	4,1	23,7	7,8	32,7	10,8
	XI	2,6	3,0	1,4	0,7	3,1	2,7	5,3	4,5	23,5	7,3	33,7	12,3
2003	II	2,4	4,4	3,2	1,6	5,8	6,3	7,4	4,9	26,2	7,1	34,0	8,7
	V	3,7	4,5	2,6	1,8	6,6	7,0	9,2	5,5	30,7	6,5	36,4	10,0
	VIII	3,6	5,4	3,4	2,8	8,1	7,3	5,2	3,4	27,1	6,1	37,2	9,1
	XI	3,8	4,1	3,2	1,7	6,4	6,4	6,6	3,1	23,2	5,9	33,0	10,7
2004	II	3,2	4,3	2,7	2,8	7,2	7,4	6,9	5,5	28,9	7,2	36,0	8,1
	V	4,3	4,6	3,7	2,6	5,7	5,6	9,5	4,7	30,1	7,7	36,7	7,5

Ostoaikomukset kulutusryhmittäin seuraavan puolen vuoden aikana – Inköpsavsikter i vissa konsumentgrupper under det följande halvåret  
Potential purchases over the next six months

Vuosi ja kuukausi År och månad Year and month	Loma-asunto Semesterbostad Free-time residence		Viihde-elektronikka Hemelektronik Entertainment electronics		Kodinkoneet Hushållsmaskiner Household appliances		Harrastusvälineet Hobbyartiklar Free-time equipment		Lomamatka kotimaahan Semesterresa i Finland Holiday trip in Finland		Lomamatka ulkomaille Semesterresa utomlands Holiday trip abroad		
	Kyllä Ja Yes	Ehkä Kanske Perhaps	Kyllä Ja Yes	Ehkä Kanske Perhaps	Kyllä Ja Yes	Ehkä Kanske Perhaps	Kyllä Ja Yes	Ehkä Kanske Perhaps	Kyllä Ja Yes	Ehkä Kanske Perhaps	Kyllä Ja Yes	Ehkä Kanske Perhaps	
	% kotitalouksista – % av hushållen – % of households												
	13	14	15	16	17	18	19	20	21	22	23	24	
2001	II	1,2	1,3	24,2	11,8	16,6	8,4	12,9	5,2	45,0	14,0	29,8	12,8
	V	1,8	1,0	23,4	12,3	16,9	8,5	11,4	5,5	53,0	12,0	32,2	11,7
	VIII	1,4	0,8	22,9	11,5	15,1	9,0	13,0	4,8	36,7	13,3	26,5	14,3
	XI	1,3	0,5	24,8	12,2	15,7	9,0	13,9	5,3	36,5	16,0	25,5	12,7
2002	II	1,4	0,9	22,0	14,4	12,6	9,5	13,5	6,3	45,6	16,6	29,6	15,3
	V	1,7	1,1	18,7	12,3	12,9	8,6	12,1	4,7	49,9	15,3	33,4	13,0
	VIII	1,4	1,0	20,7	12,2	12,5	8,8	11,8	5,9	34,9	14,0	27,0	13,2
	XI	1,4	1,1	24,2	14,8	11,8	10,1	13,5	6,4	39,4	15,9	27,1	12,5
2003	II	1,4	0,9	19,4	12,0	12,1	7,6	13,2	4,8	46,6	14,0	29,9	13,5
	V	1,7	1,6	19,8	13,0	14,9	7,9	12,7	5,3	49,1	13,1	31,2	12,6
	VIII	1,6	1,2	22,9	12,7	14,6	8,3	13,4	5,0	37,5	12,7	29,0	11,2
	XI	2,4	1,4	27,2	14,4	12,5	6,9	15,2	4,7	38,7	13,9	28,9	12,9
2004	II	1,4	1,1	26,8	12,6	12,1	5,8	12,2	5,1	47,3	13,5	32,8	13,0
	V	1,9	1,3	26,0	12,1	13,6	6,5	13,4	3,4	51,8	11,3	34,9	11,3

<sup>1)</sup> Ostoaiomus seuraavan vuoden aikana.

<sup>1)</sup> Inköpsavsikt under följande år.

<sup>1)</sup> Potential purchase during the following year.

## 38. Valtiontalouden rahavirtalaskelma — Statsekonomin finansieringsanalys — Funds statement for central government finances

Oma toiminta – Egen verksamhet – Own operations										
Vuosi ja kuukausi År och månad Year and month	Tulo- ja varallisuus-verotulot Inkomstskatte- och förmögenhetsskatte-inkomster Income and wealth tax revenue	Arvonlisä-verotulot Mervärdesskatte-inkomster Value added tax revenue	Muut vero- ja maksutulot Övriga skatte- och avgifts-inkomster Other tax revenue and revenue from public payments	Verot ja veronluonteiset tulot yhteensä Skatter och inkomster av skattenatur totalt Taxes and tax-like revenue total	Palvelujen myynti, vuokrat, käyttökorvaukset ja muut toiminnan tulot Försäljning av tjänster, hyror, driftsättningar och övriga inkomster från verksamheten Service sales, rents, usage charges and other operating income	Korkotulot ja voiton tuloutukset Ränteinkomster och intäktsföringar av vinst Interest income and withdrawal of profit	Tavaroiden ja palveluiden ostomenot Utgifter för inköp av varor och tjänster Purchase expenditure on goods and services	Henkilöstömenot Personal-utgifter Staff costs	Muut menot Övriga utgifter Other expenses	
Milj. € – Mn € – € million										
	1	2	3	4	5	6	7	8	9	
2000 . . . . .	13 785,3	10 278,5	8 171,9	32 235,8	1 730,0	1 103,1	-3 817,5	-3 866,2	-570,8	
2001 . . . . .	12 134,4	10 644,5	8 379,0	31 158,0	2 329,4	2 037,1	-4 279,2	-3 968,2	-1 019,5	
2002 . . . . .	12 517,4	9 911,4	8 833,5	31 262,3	2 318,7	1 785,1	-4 011,8	-4 126,0	-335,3	
2003 . . . . .	11 810,1	10 261,1	9 175,2	31 246,4	2 085,3	1 656,5	-4 339,1	-4 315,3	-34,5	
2001	I	672,6	914,0	764,4	2 351,1	390,9	17,1	-605,8	-361,7	-6,7
	II	929,1	1 090,8	710,1	2 729,9	191,2	23,3	-240,5	-307,4	-8,1
	III	1 205,5	959,4	624,3	2 789,2	197,9	337,0	-351,3	-309,4	-3,7
	IV	978,6	735,3	1 000,4	2 714,2	-97,0	877,6	-335,2	-304,2	108,8
	V	1 686,8	804,9	636,1	3 127,8	175,9	108,4	-287,1	-325,6	61,7
	VI	1 330,9	776,5	617,4	2 724,9	202,7	48,1	-319,0	-369,2	-7,3
	VII	1 030,5	869,3	687,4	2 587,2	235,6	40,1	-477,2	-396,9	-237,1
	VIII	1 101,6	901,3	655,7	2 658,7	260,1	20,6	-482,1	-367,4	-6,6
	IX	748,6	853,4	654,9	2 257,0	51,7	153,6	-234,0	-315,5	0,9
	X	918,6	906,5	653,6	2 478,7	403,4	141,6	-358,9	-315,8	-3,4
	XI	809,5	909,9	651,6	2 371,1	170,9	81,9	-419,6	-316,3	-604,3
	XII	721,9	923,2	723,1	2 368,2	146,2	188,1	-168,5	-278,8	-313,4
2002	I	634,9	956,3	733,5	2 324,7	403,4	53,0	-356,1	-366,4	-59,8
	II	934,2	1 057,7	827,2	2 819,1	260,1	-9,0	-401,7	-313,0	-83,4
	III	1 714,0	882,1	647,9	3 244,1	260,5	271,2	-328,4	-318,4	-28,6
	IV	991,3	623,7	695,7	2 310,6	292,4	403,2	-386,1	-330,1	-16,0
	V	1 641,2	689,1	1 056,7	3 387,1	-212,3	480,9	-323,2	-342,3	-39,2
	VI	1 103,1	754,6	675,3	2 533,0	107,9	17,0	-293,6	-364,1	-67,7
	VII	1 010,5	826,4	707,1	2 544,1	348,6	76,5	-486,2	-425,7	51,3
	VIII	1 017,2	766,0	705,8	2 489,0	180,9	22,7	-289,9	-384,4	-5,6
	IX	951,9	866,4	675,1	2 493,4	9,8	87,7	-457,6	-328,5	0,3
	X	899,9	755,2	690,1	2 345,2	458,9	199,3	-461,9	-335,8	-13,5
	XI	652,1	864,2	686,3	2 202,6	187,0	60,8	-483,6	-329,0	-9,4
	XII	967,1	869,6	732,6	2 569,3	21,6	121,7	256,7	-288,3	-63,8
2003	I	626,2	847,1	836,4	2 309,7	412,3	32,9	-562,6	-388,6	-7,3
	II	755,4	1 162,8	796,6	2 714,8	201,7	9,1	-344,8	-323,9	-2,9
	III	972,9	764,2	690,3	2 427,4	141,9	126,1	-451,4	-333,5	-15,4
	IV	1 088,5	703,2	1 161,3	2 953,0	-345,0	600,0	-361,9	-343,7	-0,8
	V	1 662,7	633,7	186,2	2 482,7	338,3	299,2	-331,7	-351,3	-1,5
	VI	973,4	829,6	1 114,1	2 917,0	272,4	59,7	-293,6	-401,3	-9,9
	VII	1 044,6	794,6	773,5	2 612,7	284,6	50,8	-424,8	-441,0	-2,0
	VIII	986,8	868,6	674,6	2 529,9	36,0	48,5	-383,3	-389,3	-2,0
	IX	930,2	844,0	717,0	2 491,3	241,6	32,6	-434,8	-341,8	-2,3
	X	872,7	851,9	752,5	2 477,2	309,3	192,6	-421,5	-351,0	-3,3
	XI	922,0	902,2	708,9	2 533,1	167,3	104,0	-422,2	-348,8	36,5
	XII	974,8	1 059,1	763,8	2 797,7	24,7	101,0	93,7	-301,2	-23,6
2004	I	602,7	769,6	732,2	2 104,5	289,4	21,1	-566,0	-418,1	-15,8
	II	939,4	1 049,9	889,7	2 879,0	225,0	12,7	-374,1	-342,0	-4,6
	III	1 101,7	1 018,9	639,6	2 760,1	377,5	65,9	-439,9	-345,1	-9,3
	IV	1 095,9	742,1	764,3	2 602,3	227,9	630,3	-383,0	-359,4	-3,2
	V	1 782,8	760,1	1 112,2	3 655,0	-299,1	295,0	-328,7	-364,9	-7,8
	VI	967,6	778,4	678,4	2 424,4	240,9	202,8	-342,4	-403,9	-3,2

## 38. Valtiontalouden rahavirtalaskelma (jatk.) — Statekonomins finansieringsanalys (forts.) — Funds statement for central government finances (cont.)

Vuosi ja kuukausi År och månad Year and month	Oma toiminta – Egen verksamhet – Own operations			Siirtotalous – Överföringsekonomin – Transfer finances						
	Maksetut eläkkeet Betald pensioner Pensions paid	Valtionvelan korkomenot Ränteutgifter för stats-skulden Debt interest payments	Oman toiminnan rahavirta Kassaflödet av egen verksamhet Own operations cash flow	Siirtotalouden tulot Överförings-ekonomins inkomster Transfer finance revenue	Tulonsiirrot kunnille Inkomstöverföringar till kommunerna Transfers to municipalities	Tulonsiirrot elinkeino-elämälle Inkomstöverföringar till näringslivet Transfers to industry	Tulonsiirrot kotitalouksille Inkomstöverföringar till hushåll Transfers to households	Muut tulonsiirrot kotimaahan Övriga inkomstöverföringar till hemlandet Other transfers in Finland	Tulonsiirrot ulkomaille Inkomstöverföringar till utlandet Transfers abroad	Siirtotalouden rahavirta Kassaflödet av överförings-ekonomi Transfer finances cash flow
Milj. € – Mn € – € million										
	10	11	12	13	14	15	16	17	18	19
2000 . . . . .	-2 386,7	-6 598,3	17 829,5	2 852,0	-5 069,0	-3 067,5	-7 552,9	-1 604,0	-1 513,7	-15 955,2
2001 . . . . .	-2 531,2	-4 817,7	18 908,8	1 809,2	-5 472,9	-3 111,3	-7 079,0	-1 625,1	-1 532,8	-17 012,0
2002 . . . . .	-2 662,9	-3 351,1	20 878,9	1 928,2	-5 778,9	-3 065,2	-7 668,4	-1 660,4	-1 560,1	-17 804,7
2003 . . . . .	-2 769,8	-3 010,2	20 519,2	2 000,2	-6 208,0	-3 118,2	-7 785,0	-1 779,5	-1 778,6	-18 669,2
2001										
I	-209,2	-153,6	1 422,0	61,6	-403,7	-210,2	-804,8	-181,0	-236,5	-1 774,5
II	-209,4	-611,9	1 567,3	423,3	-454,8	-126,5	-579,3	-107,9	-133,8	-978,9
III	-209,8	-971,0	1 478,8	135,1	-569,4	-137,7	-524,2	-119,5	-117,3	-1 333,0
IV	-210,0	-1 152,3	1 601,9	92,8	-426,1	-308,9	-465,4	-212,6	-126,5	-1 446,5
V	-210,0	-282,5	2 368,5	96,8	-462,3	-160,3	-633,0	-147,9	-136,4	-1 443,2
VI	-210,2	-311,0	1 759,0	110,5	-461,1	-147,2	-536,6	-120,8	-158,5	-1 313,7
VII	-210,2	-189,1	1 352,4	63,1	-427,1	-128,4	-646,9	-98,7	-100,2	-1 338,2
VIII	-212,0	-125,2	1 746,1	129,4	-428,4	-122,4	-512,0	-154,5	-32,6	-1 120,4
IX	-212,3	-479,4	1 221,9	83,2	-440,6	-75,1	-599,0	-99,7	-110,2	-1 923,3
X	-212,6	-203,9	1 929,1	48,3	-447,0	-230,5	-596,9	-101,4	-111,7	-1 439,1
XI	-212,9	-214,0	856,6	324,0	-441,0	-555,4	-492,9	-96,3	-112,9	-1 374,5
XII	-212,8	-123,9	1 605,1	240,8	-511,4	-226,9	-688,0	-184,8	-156,3	-1 526,6
2002										
I	-219,8	-167,7	1 611,4	534,5	-453,0	-92,9	-896,8	-217,5	-146,3	-1 272,0
II	-220,4	-513,0	1 538,6	107,6	-470,6	-245,2	-524,7	-122,6	-136,7	-1 392,1
III	-220,9	-819,5	2 060,0	103,4	-540,4	-175,2	-608,4	-123,7	-119,4	-1 463,8
IV	-221,0	-882,7	1 170,2	90,6	-492,3	-251,6	-626,9	-116,7	-137,2	-1 534,2
V	-221,2	-455,7	2 274,1	117,0	-482,6	-170,4	-648,7	-212,5	-124,8	-1 521,9
VI	-221,1	-230,1	1 481,4	102,2	-470,2	-117,6	-603,4	-113,2	-144,3	-1 346,4
VII	-221,3	-546,4	1 340,9	160,4	-454,7	-126,2	-545,6	-177,2	-121,2	-1 264,3
VIII	-222,9	-114,5	1 675,4	102,3	-461,8	-115,2	-678,4	-93,7	-108,0	-1 354,9
IX	-223,2	-118,0	1 464,0	100,9	-473,6	-785,5	-540,1	-96,2	-119,7	-1 914,2
X	-223,7	-200,1	1 768,5	57,1	-471,5	-222,3	-601,0	-167,1	-111,3	-1 516,1
XI	-223,7	-182,2	1 222,4	331,1	-454,1	-538,1	-650,0	-100,9	-110,4	-1 522,3
XII	-223,7	878,8	3 272,1	121,1	-554,1	-225,0	-744,4	-119,2	-180,9	-1 702,4
2003										
I	-229,0	-153,9	1 413,5	504,5	-479,7	-227,9	-915,1	-252,1	-214,1	-1 584,4
II	-229,1	-828,8	1 196,1	144,2	-523,6	-131,6	-590,0	-130,3	-133,0	-1 364,3
III	-229,4	-424,0	1 241,7	141,9	-572,8	-200,5	-446,4	-150,6	-99,0	-1 327,4
IV	-229,7	-588,8	1 683,3	92,0	-508,3	-229,6	-746,3	-196,8	-192,4	-1 781,3
V	-229,4	-99,4	2 106,9	84,6	-505,4	-173,2	-598,6	-107,8	-134,1	-1 434,4
VI	-229,5	-141,2	2 173,6	139,6	-506,8	-150,9	-611,6	-128,4	-156,3	-1 414,4
VII	-229,6	-710,0	1 140,7	147,0	-476,2	-107,3	-630,8	-176,1	-140,9	-1 384,3
VIII	-231,2	-101,2	1 507,5	134,7	-481,5	-115,1	-561,9	-97,8	-135,8	-1 257,4
IX	-231,4	-110,7	1 644,4	86,3	-520,3	-760,6	-579,0	-106,6	-134,3	-2 014,4
X	-233,9	-87,7	1 881,7	71,7	-537,0	-231,9	-561,1	-180,8	-51,8	-1 490,8
XI	-233,8	-121,6	1 714,5	346,9	-514,0	-541,1	-646,4	-95,3	-180,7	-1 630,5
XII	-234,0	357,2	2 815,5	106,7	-582,6	-248,4	-897,9	-157,0	-206,4	-1 985,5
2004										
I	-239,0	-182,4	993,5	511,1	-525,8	-229,2	-880,6	-196,5	-249,2	-1 570,2
II	-239,1	-409,8	1 747,1	121,6	-584,2	-153,6	-578,5	-195,9	-156,3	-1 546,9
III	-239,3	-330,8	1 839,1	104,8	-623,8	-164,8	-588,8	-157,6	-121,7	-1 551,9
IV	-239,2	-572,2	1 903,4	84,0	-575,2	-264,6	-749,8	-217,6	-77,6	-1 800,8
V	-239,3	-80,8	2 629,5	93,0	-533,4	-171,5	-685,7	-112,6	-149,9	-1 560,1
VI	-239,0	-160,6	1 719,0	114,7	-557,6	-160,5	-640,6	-132,8	-180,0	-1 556,8

## 38. Valtiontalouden rahavirtalaskelma (jatk.) — Statsekonomin finansieringsanalys (forts.) — Funds statement for central government finances (cont.)

Vuosi ja kuukausi År och månad Year and month	Investoinnit – Investeringar – Investments						Rahoitus – Finansiering – Financing				Likvidien varojen muutos Förändring av likvida medel Change in liquid assets
	Käyttöomaisuus-investoinnit Investeringar i anläggningstillgångar Investments in fixed assets	Käyttöomaisuuden myyntivoitot Realisationsvinster på anläggningstillgångar Gains on the sale of fixed assets	Sijoitukset arvo-papereihin Placeringar i värdepapper Investments in securities	Sijoitusten myyntivoitot Realisationsvinster på placeringar Capital gains on investments	Myönnettyt lainat Beviljade lån Loans granted	Myönnettyjen lainojen takaisinmaksut Amortering av beviljade lån Repayments of loans granted	Investointien rahavirta Kassaflödet av investeringar Investments cash flow	Valtiovelan nettomuutos Nettoförändring av statsskulden Net change in central government debt	Muun velan nettomuutos Nettoförändring av övriga skulder Net change in other debt	Rahoituksen rahavirta Kassaflödet av finansiering Financing cash flow	
Milj. € – Mn € – € million											
	20	21	22	23	24	25	26	27	28	29	30
2000 . . . . .	-599,4	15,0	-994,6	2 033,4	-790,8	2 382,4	2 046,0	-4 497,7	356,6	-4 141,0	-220,8
2001 . . . . .	-137,0	11,8	-2 610,2	10,6	-1 716,1	2 252,5	-2 188,3	-1 929,0	228,4	-1 700,6	-1 992,1
2002 . . . . .	-131,4	6,7	-887,6	546,2	-2 063,5	1 817,3	-712,3	-2 508,7	-20,5	-2 529,2	-167,2
2003 . . . . .	526,4	7,5	-1 429,9	94,5	-2 802,7	1 782,7	-1 821,6	4 066,2	-238,6	3 827,7	3 856,1
2001 I	-24,2	0,1	-566,9	0,0	-153,4	7,9	-736,5	-229,5	-333,6	-563,1	-1 652,0
II	-28,7	0,4	-164,9	1,0	-164,4	11,2	-345,4	-2 442,8	941,5	-1 501,3	-1 258,4
III	-37,2	0,8	-36,0	0,1	-88,0	53,6	-106,7	2 659,5	-778,9	1 880,6	1 919,6
IV	-6,9	0,2	-40,5	0,0	-995,7	820,6	-222,2	-985,2	841,2	-143,9	-210,8
V	-47,0	2,2	-30,0	0,8	-28,8	75,9	-26,8	614,0	-449,3	164,7	1 063,2
VI	-44,7	0,5	-74,6	0,1	-86,1	86,6	-118,2	-804,6	-559,4	-1 364,0	-1 037,0
VII	-40,6	0,4	-241,7	0,1	236,5	12,3	-32,9	319,5	219,0	538,5	519,8
VIII	141,6	0,2	-70,9	0,1	-285,7	56,1	-158,6	159,1	193,6	352,7	819,8
IX	62,6	0,6	-115,2	0,0	-154,4	35,7	-170,8	-1 636,3	522,8	-1 113,4	-1 985,6
X	-48,3	0,4	-123,8	0,0	-160,0	58,0	-273,7	-950,1	-213,7	-1 163,8	-947,5
XI	198,7	0,4	-859,7	1,1	448,8	322,1	111,3	1 550,6	-10,7	1 539,8	1 133,3
XII	-262,3	5,6	-286,0	7,3	-285,0	712,7	-107,7	-183,3	-144,0	-327,3	-356,4
2002 I	-20,1	0,1	-38,3	22,5	-229,4	4,5	-260,7	-1 073,1	-358,9	-1 432,0	-1 353,3
II	-26,5	0,2	-24,2	3,0	-245,2	21,3	-271,3	-1 330,9	1 635,9	305,0	180,1
III	-34,5	0,3	-168,2	1,0	-80,0	11,6	-269,8	-229,5	-1 161,5	-1 391,0	-1 064,5
IV	-15,2	0,9	87,2	236,9	-1 018,8	888,9	179,9	-57,6	858,6	801,0	617,0
V	-44,0	0,5	-80,0	0,2	51,8	104,3	32,8	1 902,6	-902,4	1 000,2	1 785,2
VI	-47,9	0,4	294,3	150,0	-27,0	84,9	454,7	-883,8	333,0	-550,8	38,8
VII	-32,9	0,3	-120,1	2,2	-71,7	48,6	-173,6	1 096,8	-24,9	1 071,9	974,8
VIII	-38,2	0,4	-130,6	3,4	-132,2	38,7	-258,6	21,3	278,7	300,0	361,8
IX	-44,2	0,7	-66,9	0,6	-34,3	41,7	-102,4	-373,2	360,7	-12,5	-565,1
X	-40,8	0,2	500,3	14,2	-237,9	80,2	316,3	-492,8	-650,8	-1 143,7	-575,0
XI	-122,4	0,4	-51,0	0,9	-65,8	137,4	-100,7	-235,0	933,5	698,5	297,9
XII	335,4	2,3	-1 090,0	111,4	26,9	355,2	-258,8	-853,3	-1 322,4	-2 175,7	-864,8
2003 I	-11,1	0,2	-408,5	0,2	-247,5	20,0	-646,8	-1 121,9	53,1	-1 068,8	-1 886,5
II	-27,9	0,2	-9,1	0,0	-124,5	8,2	-153,1	3 630,3	526,6	4 156,9	3 835,6
III	-0,8	0,7	47,7	0,1	-1 208,8	945,9	-215,3	-126,7	490,1	363,4	62,5
IV	-32,2	0,4	46,7	46,6	36,1	21,5	119,2	-2 418,5	51,8	-2 366,7	-2 345,6
V	-30,6	0,6	-234,5	0,0	-29,0	119,6	-173,9	4 531,4	-381,5	4 149,9	4 648,4
VI	-47,8	0,8	-48,2	1,9	-48,5	142,2	0,4	-87,4	-603,0	-690,4	69,2
VII	-41,7	0,3	-115,5	0,9	28,8	3,4	-123,7	-765,0	33,6	-731,4	-1 098,8
VIII	-42,7	0,5	-102,2	2,7	-145,3	64,6	-222,3	242,1	226,4	468,5	496,2
IX	-42,7	0,8	-70,4	2,0	-22,7	36,0	-97,1	-243,0	419,4	176,4	-290,7
X	-41,8	0,6	-79,6	5,4	-217,2	61,5	-271,1	1 220,3	-477,1	743,2	863,0
XI	-60,0	0,7	26,6	34,2	-54,1	219,5	167,0	-3 313,5	758,9	-2 554,6	-2 303,7
XII	905,6	1,7	-482,9	0,5	-770,0	140,2	-204,9	2 518,1	-1 336,8	1 181,3	1 806,4
2004 I	104,1	0,1	53,4	7,8	-91,6	13,2	87,0	-3 397,6	44,7	-3 352,8	-3 842,5
II	-28,8	0,4	-449,6	1,5	-234,6	20,8	-690,4	-270,7	757,0	486,3	-3,9
III	-16,5	0,4	35,0	138,5	-1 085,6	973,1	44,9	-2 112,5	126,9	-1 985,6	-1 653,5
IV	77,8	0,4	-6,8	4,4	65,3	11,7	152,7	-583,4	669,0	85,6	340,9
V	-57,0	0,4	-68,0	9,5	-156,5	146,0	-125,5	4 251,3	-1 092,7	3 156,6	4 102,5
VI	-55,2	0,7	264,1	111,4	-14,4	109,4	415,9	-1 202,6	-412,2	-1 614,8	-1 036,7

## 39. Valtiontalouden tasapaino — Statsekonomins balans — Balance of central government finances

Vuosi ja kuukausi År och månad Year and month	Tulo- ja varallisuus-verotulot Inkomstskatte- och förmögenhets-skattelincome Income and wealth tax revenue	Arvonlisä-verotulot Mervärdesskatte-inkomster Value added tax revenue	Muut vero- ja maksutulot Övriga skatte- och avgifts-inkomster Other tax revenue from public payments	Verot ja veronluonteiset tulot yhteensä Skatter och inkomster av skattenatur totalt Taxes and tax-like revenue total	Palvelujen myynti, vuokrat, käyttökorvaukset ja muut toiminnan tulot Försäljning av tjänster, hyror, driftsättningar och övriga inkomster från verksamheten Service sales, rents, usage charges and other operating income	Korkotulot ja voiton tuloutukset Ränteeinkomster och intäkt-föringar av vinst Interest income and withdrawal of profit	Siirtotalouden tulot Överförings-ekonomins inkomster Transfer finance revenue	Käyttöomaisuuden myyntivoitot Realisationsvinster på anläggningstillgångar Gains on the sale of fixed assets	Tulot ilman sijoituksia Inkomster exkl. investeringar Revenue excl. investments
	1	2	3	4	5	6	7	8	9
2000 . . . . .	13 785,3	10 278,5	8 171,9	32 235,8	1 730,0	1 103,1	2 852,0	15,0	37 936,0
2001 . . . . .	12 134,4	10 644,5	8 379,0	31 158,0	2 329,4	2 037,1	1 809,2	11,8	37 345,5
2002 . . . . .	12 517,4	9 911,4	8 833,5	31 262,3	2 318,7	1 785,1	1 928,2	6,7	37 301,0
2003 . . . . .	11 810,1	10 261,1	9 175,2	31 246,4	2 085,3	1 656,5	2 000,2	7,5	36 995,8
2001	I 672,6	914,0	764,4	2 351,1	390,9	17,1	61,6	0,1	2 820,7
	II 929,1	1 090,8	710,1	2 729,9	191,2	23,3	423,3	0,4	3 368,1
	III 1 205,5	959,4	624,3	2 789,2	197,9	337,0	135,1	0,8	3 459,9
	IV 978,6	735,3	1 000,4	2 714,2	-97,0	877,6	92,8	0,2	3 587,8
	V 1 686,8	804,9	636,1	3 127,8	175,9	108,4	96,8	2,2	3 511,2
	VI 1 330,9	776,5	617,4	2 724,9	202,7	48,1	110,5	0,5	3 086,7
	VII 1 030,5	869,3	687,4	2 587,2	235,6	40,1	63,1	0,4	2 926,4
	VIII 1 101,6	901,3	655,7	2 658,7	260,1	20,6	129,4	0,2	3 069,1
	IX 748,6	853,4	654,9	2 257,0	51,7	153,6	83,2	0,6	2 546,1
	X 918,6	906,5	653,6	2 478,7	403,4	141,6	48,3	0,4	3 072,4
	XI 809,5	909,9	651,6	2 371,1	170,9	81,9	324	0,4	2 948,2
	XII 721,9	923,2	723,1	2 368,2	146,2	188,1	240,8	5,6	2 949,0
2002	I 634,9	956,3	733,5	2 324,7	403,4	53,0	534,5	0,1	3 315,8
	II 934,2	1 057,7	827,2	2 819,1	260,1	-9,0	107,6	0,2	3 177,9
	III 1 714,0	882,1	647,9	3 244,1	260,5	271,2	103,4	0,3	3 879,5
	IV 991,3	623,7	695,7	2 310,6	292,4	403,2	90,6	0,9	3 097,6
	V 1 641,2	689,1	1 056,7	3 387,1	-212,3	480,9	117	0,5	3 773,1
	VI 1 103,1	754,6	675,3	2 533,0	107,9	17,0	102,2	0,4	2 760,5
	VII 1 010,5	826,4	707,1	2 544,1	348,6	76,5	160,4	0,3	3 129,9
	VIII 1 017,2	766,0	705,8	2 489,0	180,9	22,7	102,3	0,4	2 795,3
	IX 951,9	866,4	675,1	2 493,4	9,8	87,7	100,9	0,7	2 692,6
	X 899,9	755,2	690,1	2 345,2	458,9	199,3	57,1	0,2	3 060,8
	XI 652,1	864,2	686,3	2 202,6	187,0	60,8	331,1	0,4	2 781,9
	XII 967,1	869,6	732,6	2 569,3	21,6	121,7	121,1	2,3	2 836,1
2003	I 626,2	847,1	836,4	2 309,7	412,3	32,9	504,5	0,2	3 259,6
	II 755,4	1 162,8	796,6	2 714,8	201,7	9,1	144,2	0,2	3 070,0
	III 972,9	764,2	690,3	2 427,4	141,9	126,1	141,9	0,7	2 838,0
	IV 1 088,5	703,2	1 161,3	2 953,0	-345,0	600,0	92	0,4	3 300,5
	V 1 662,7	633,7	186,2	2 482,7	338,3	299,2	84,6	0,6	3 205,4
	VI 973,4	829,6	1 114,1	2 917,0	272,4	59,7	139,6	0,8	3 389,5
	VII 1 044,6	794,6	773,5	2 612,7	284,6	50,8	147	0,3	3 095,4
	VIII 986,8	868,6	674,6	2 529,9	36,0	48,5	134,7	0,5	2 749,7
	IX 930,2	844,0	717,0	2 491,3	241,6	32,6	86,3	0,8	2 852,6
	X 872,7	851,9	752,5	2 477,2	309,3	192,6	71,7	0,6	3 051,4
	XI 922,0	902,2	708,9	2 533,1	167,3	104,0	346,9	0,7	3 152,0
	XII 974,8	1 059,1	763,8	2 797,7	24,7	101,0	106,7	1,7	3 031,7
2004	I 602,7	769,6	732,2	2 104,5	289,4	21,1	511,1	0,1	2 926,1
	II 939,4	1 049,9	889,7	2 879,0	225,0	12,7	121,6	0,4	3 238,7
	III 1 101,7	1 018,9	639,6	2 760,1	377,5	65,9	104,8	0,4	3 308,7
	IV 1 095,9	742,1	764,3	2 602,3	227,9	630,3	84,0	0,4	3 545,0
	V 1 782,8	760,1	1 112,2	3 655,0	-299,1	295,0	93,0	0,4	3 744,4
	VI 967,6	778,4	678,4	2 424,4	240,9	202,8	114,7	0,7	2 983,5

## 39. Valtiontalouden tasapaino (jatk.) — Statsekonomin balans (forts.) — Balance of central government finances (cont.)

Vuosi ja kuukausi År och månad Year and month	Tavaroiden ja palveluiden ostomenot Utgifter för inköp av varor och tjänster Purchase ex- penditure on goods and services	Henkilöstö- menot Personal- utgifter Staff costs	Muut menot Övriga utgifter Other expenses	Maksetut eläkkeet Betalda pensioner Pensions paid	Valtionvelan korkomenot Ränteutgifter för stats- skulden Debt interest payments	Tulonsiirrot kunnille Inkomstöver- föringar till kommunerna Transfers to municipalities	Tulonsiirrot elinkeino- elämälle Inkomstöver- föringar till näringlivet Transfers to industry
	Milj. € – Mn € – € million						
	10	11	12	13	14	15	16
2000 . . . . .	-3 817,5	-3 866,2	-570,8	-2 386,7	-6 598,3	-5 069,0	-3 067,5
2001 . . . . .	-4 279,2	-3 968,2	-1 019,5	-2 531,2	-4 817,7	-5 472,9	-3 111,3
2002 . . . . .	-4 011,8	-4 126,0	-335,3	-2 662,9	-3 351,1	-5 778,9	-3 065,2
2003 . . . . .	-4 339,1	-4 315,3	-34,5	-2 769,8	-3 010,2	-6 208,0	-3 118,2
2001 I	-605,8	-361,7	-6,7	-209,2	-153,6	-403,7	-210,2
II	-240,5	-307,4	-8,1	-209,4	-611,9	-454,8	-126,5
III	-351,3	-309,4	-3,7	-209,8	-971,0	-569,4	-137,7
IV	-335,2	-304,2	108,8	-210,0	-1 152,3	-426,1	-308,9
V	-287,1	-325,6	61,7	-210,0	-282,5	-462,3	-160,3
VI	-319,0	-369,2	-7,3	-210,2	-311,0	-461,1	-147,2
VII	-477,2	-396,9	-237,1	-210,2	-189,1	-427,1	-128,4
VIII	-482,1	-367,4	-6,6	-212,0	-125,2	-428,4	-122,4
IX	-234,0	-315,5	0,9	-212,3	-479,4	-440,6	-757,1
X	-358,9	-315,8	-3,4	-212,6	-203,9	-447,0	-230,5
XI	-419,6	-316,3	-604,3	-212,9	-214,0	-441,0	-555,4
XII	-168,5	-278,8	-313,4	-212,8	-123,9	-511,4	-226,9
2002 I	-356,1	-366,4	-59,8	-219,8	-167,7	-453,0	-92,9
II	-401,7	-313,0	-83,4	-220,4	-513,0	-470,6	-245,2
III	-328,4	-318,4	-28,6	-220,9	-819,5	-540,4	-175,2
IV	-386,1	-330,1	-16,0	-221,0	-882,7	-492,3	-251,6
V	-323,2	-342,3	-39,2	-221,2	-455,7	-482,6	-170,4
VI	-293,6	-364,1	-67,7	-221,1	-230,1	-470,2	-117,6
VII	-486,2	-425,7	51,3	-221,3	-546,4	-454,7	-126,2
VIII	-289,9	-384,4	-5,6	-222,9	-114,5	-461,8	-115,2
IX	-457,6	-328,5	0,3	-223,2	-118,0	-473,6	-785,5
X	-461,9	-335,8	-13,5	-223,7	-200,1	-471,5	-222,3
XI	-483,6	-329,0	-9,4	-223,7	-182,2	-454,1	-538,1
XII	256,7	-288,3	-63,8	-223,7	878,8	-554,1	-225,0
2003 I	-562,6	-388,6	-7,3	-229,0	-153,9	-479,7	-227,9
II	-344,8	-323,9	-2,9	-229,1	-828,8	-523,6	-131,6
III	-451,4	-333,5	-15,4	-229,4	-424,0	-572,8	-200,5
IV	-361,9	-343,7	-0,8	-229,7	-588,8	-508,3	-229,6
V	-331,7	-351,3	-1,5	-229,4	-99,4	-505,4	-173,2
VI	-293,6	-401,3	-9,9	-229,5	-141,2	-506,8	-150,9
VII	-424,8	-441,0	-2,0	-229,6	-710,0	-476,2	-107,3
VIII	-383,3	-389,3	-2,0	-231,2	-101,2	-481,5	-115,1
IX	-434,8	-341,8	-2,3	-231,4	-110,7	-520,3	-760,6
X	-421,5	-351,0	-3,3	-233,9	-87,7	-537,0	-231,9
XI	-422,2	-348,8	36,5	-233,8	-121,6	-514,0	-541,1
XII	93,7	-301,2	-23,6	-234,0	357,2	-582,6	-248,4
2004 I	-566,0	-418,1	-15,8	-239,0	-182,4	-525,8	-229,2
II	-374,1	-342,0	-4,6	-239,1	-409,8	-584,2	-153,6
III	-439,9	-345,1	-9,3	-239,3	-330,8	-623,8	-164,8
IV	-383,0	-359,4	-3,2	-239,2	-572,2	-575,2	-264,6
V	-328,7	-364,9	-7,8	-239,3	-80,8	-533,4	-171,5
VI	-342,4	-403,9	-3,2	-239,0	-160,6	-557,6	-160,5

## 39. Valtiontalouden tasapaino (jatk.) — Statsekonomins balans (forts.) — Balance of central government finances (cont.)

Vuosi ja kuukausi År och månad Year and month	Tulonsiirrot kotitalouksille Inkomstöverföringar till hushåll <i>Transfers to households</i>	Muut tulonsiirrot kotimaahan Övriga inkomstöverföringar till hemlandet <i>Other transfers in Finland</i>	Tulonsiirrot ulkomaille Inkomstöverföringar till utlandet <i>Transfers abroad</i>	Käyttöomaisuusinvestoinnit Investeringar i anläggningstillgångar <i>Investments in fixed assets</i>	Menot ilman sijoituksia Utgifter exkl. investeringar <i>Expenditures excl. investments</i>	Tuloylijäämä (+)/ alijäämä (-) Inkomstöverskott (+)/ underskott (-) <i>Revenue surplus (+)/ deficit (-)</i>
	Milj. € – Mn € – € million					
	17	18	19	20	21	22
2000 . . . . .	-7 552,9	-1 604,0	-1 513,7	-599,4	-36 646,1	1 289,9
2001 . . . . .	-7 079,0	-1 625,1	-1 532,8	-137,0	-35 573,9	1 771,6
2002 . . . . .	-7 668,4	-1 660,4	-1 560,1	-131,4	-34 351,5	2 949,5
2003 . . . . .	-7 785,0	-1 779,5	-1 778,6	526,4	-34 611,9	2 383,9
2001 I	-804,8	-181,0	-236,5	-24,2	-3 197,3	-376,6
II	-579,3	-107,9	-133,8	-28,7	-2 808,1	560,0
III	-524,2	-119,5	-117,3	-37,2	-3 350,6	109,3
IV	-465,4	-212,6	-126,5	-6,9	-3 439,1	148,7
V	-633,0	-147,9	-136,4	-47,0	-2 630,5	880,6
VI	-536,6	-120,8	-158,5	-44,7	-2 685,6	401,1
VII	-646,9	-98,7	-100,2	-40,6	-2 952,3	-25,9
VIII	-512,0	-154,5	-32,6	141,6	-2 301,5	767,5
IX	-599,0	-99,7	-110,2	62,6	-3 184,3	-638,2
X	-596,9	-101,4	-111,7	-48,3	-2 630,3	442,1
XI	-492,9	-96,3	-112,9	198,7	-3 267,0	-318,8
XII	-688,0	-184,8	-156,3	-262,3	-3 127,1	-178,1
2002 I	-896,8	-217,5	-146,3	-20,1	-2 996,4	319,4
II	-524,7	-122,6	-136,7	-26,5	-3 057,7	120,2
III	-608,4	-123,7	-119,4	-34,5	-3 317,4	562,0
IV	-626,9	-116,7	-137,2	-15,2	-3 475,9	-378,2
V	-648,7	-212,5	-124,8	-44,0	-3 064,5	708,6
VI	-603,4	-113,2	-144,3	-47,9	-2 673,1	87,5
VII	-545,6	-177,2	-121,2	-32,9	-3 086,0	43,9
VIII	-678,4	-93,7	-108,0	-38,2	-2 512,7	282,6
IX	-540,1	-96,2	-119,7	-44,2	-3 186,3	-493,7
X	-601,0	-167,1	-111,3	-40,8	-2 849,0	211,8
XI	-650,0	-100,9	-110,4	-122,4	-3 203,9	-422,0
XII	-744,4	-119,2	-180,9	335,4	-928,6	1 907,5
2003 I	-915,1	-252,1	-214,1	-11,1	-3 441,5	-181,9
II	-590,0	-130,3	-133,0	-27,9	-3 266,0	-195,9
III	-446,4	-150,6	-99,0	-0,8	-2 923,7	-85,7
IV	-746,3	-196,8	-192,4	-32,2	-3 430,3	-129,8
V	-598,6	-107,8	-134,1	-30,6	-2 562,9	642,5
VI	-611,6	-128,4	-156,3	-47,8	-2 677,2	712,3
VII	-630,8	-176,1	-140,9	-41,7	-3 380,5	-285,1
VIII	-561,9	-97,8	-135,8	-42,7	-2 541,8	207,9
IX	-579,0	-106,6	-134,3	-42,7	-3 264,5	-412,0
X	-561,1	-180,8	-51,8	-41,8	-2 701,6	349,7
XI	-646,4	-95,3	-180,7	-60,0	-3 127,4	24,6
XII	-897,9	-157,0	-206,4	905,6	-1 294,4	1 737,3
2004 I	-880,6	-196,5	-249,2	104,1	-3 398,7	-472,6
II	-578,5	-195,9	-156,3	-28,8	-3 067,0	171,7
III	-588,8	-157,6	-121,7	-16,5	-3 037,6	271,1
IV	-749,8	-217,6	-77,6	77,8	-3 364,2	180,8
V	-685,7	-112,6	-149,9	-57,0	-2 731,6	1 012,8
VI	-640,6	-132,8	-180,0	-55,2	-2 875,8	107,7

## 39. Valtiontalouden tasapaino (jatk.) — Statsekonomins balans (forts.) — Balance of central government finances (cont.)

Vuosi ja kuukausi År och månad Year and month	Sijoitukset arvo-papereihin Placeringar i värdepapper Investments in securities	Sijoitusten myyntivoitot Realisationsvinster på placeringar Capital gains on investments	Myönnettyt lainat Beviljade lån Loans granted	Myönnettyjen lainojen takaisinmaksut Amortering av beviljade lån Repayments of loans granted	Rahoitus-tarve (-) Finansierings-behov (-) Financing requirement (-)	Valtiovelan nettomuutos Netto-förändring av statsskuldens Net change in central government debt	Muun velan nettomuutos Nettoförändring av övriga skulder Net change in other debt	Velan nettomuutos Nettoförändring av skuld Net change of debt	Likvidien varojen muutos Förändring av likvida medel Change in liquid assets
	Milj. € – Mn € – € million								
	23	24	25	26	27	28	29	30	31
2000 . . . .	-994,6	2 033,4	-790,8	2 382,4	3 920,2	-4 497,7	356,6	-4 141,0	-220,8
2001 . . . .	-2 610,2	10,6	-1 716,1	2 252,5	-291,5	-1 929,0	228,4	-1 700,6	-1 992,1
2002 . . . .	-887,6	546,2	-2 063,5	1 817,3	2 361,9	-2 508,7	-20,5	-2 529,2	-167,2
2003 . . . .	-1 429,9	94,5	-2 802,7	1 782,7	28,4	4 066,2	-238,6	3 827,7	3 856,1
2001 I	-566,9	0,0	-153,4	7,9	-1 089,0	-229,5	-333,6	-563,1	-1 652,0
II	-164,9	1,0	-164,4	11,2	242,9	-2 442,8	941,5	-1 501,3	-1 258,4
III	-36,0	0,1	-88,0	53,6	39,1	2 659,5	-778,9	1 880,6	1 919,6
IV	-40,5	0,0	-995,7	820,6	-66,9	-985,2	841,2	-143,9	-210,8
V	-30,0	0,8	-28,8	75,9	898,5	614,0	-449,3	164,7	1 063,2
VI	-74,6	0,1	-86,1	86,6	327,0	-804,6	-559,4	-1 364,0	-1 037,0
VII	-241,7	0,1	236,5	12,3	-18,7	319,5	219,0	538,5	519,8
VIII	-70,9	0,1	-285,7	56,1	467,1	159,1	193,6	352,7	819,8
IX	-115,2	0,0	-154,4	35,7	-872,1	-1 636,3	522,8	-1 113,4	-1 985,6
X	-123,8	0,0	-160,0	58,0	216,3	-950,1	-213,7	-1 163,8	-947,5
XI	-859,7	1,1	448,8	322,1	-406,5	1 550,6	-10,7	1 539,8	1 133,3
XII	-286,0	7,3	-285,0	712,7	-29,2	-183,3	-144,0	-327,3	-356,4
2002 I	-38,3	22,5	-229,4	4,5	78,7	-1 073,1	-358,9	-1 432,0	-1 353,3
II	-24,2	3,0	-245,2	21,3	-124,8	-1 330,9	1 635,9	305,0	180,1
III	-168,2	1,0	-80,0	11,6	326,4	-229,5	-1 161,5	-1 391,0	-1 064,5
IV	87,2	236,9	-1 018,8	888,9	-184,0	-57,6	858,6	801,0	617,0
V	-80,0	0,2	51,8	104,3	785,0	1 902,6	-902,4	1 000,2	1 785,2
VI	294,3	150,0	-27,0	84,9	589,6	-883,8	333,0	-550,8	38,8
VII	-120,1	2,2	-71,7	48,6	-97,1	1 096,8	-24,9	1 071,9	974,8
VIII	-130,6	3,4	-132,2	38,7	61,9	21,3	278,7	300,0	361,8
IX	-66,9	0,6	-34,3	41,7	-552,6	-373,2	360,7	-12,5	-565,1
X	500,3	14,2	-237,9	80,2	568,6	-492,8	-650,8	-1 143,7	-575,0
XI	-51,0	0,9	-65,8	137,4	-400,6	-235,0	933,5	698,5	297,9
XII	-1 090,0	111,4	26,9	355,2	1 310,9	-853,3	-1 322,4	-2 175,7	-864,8
2003 I	-408,5	0,2	-247,5	20,0	-817,8	-1 121,9	53,1	-1 068,8	-1 886,5
II	-9,1	0,0	-124,5	8,2	-321,3	3 630,3	526,6	4 156,9	3 835,6
III	47,7	0,1	-1 208,8	945,9	-301,0	-126,7	490,1	363,4	62,5
IV	46,7	46,6	36,1	21,5	21,1	-2 418,5	51,8	-2 366,7	-2 345,6
V	-234,5	0,0	-29,0	119,6	498,5	4 531,4	-381,5	4 149,9	4 648,4
VI	-48,2	1,9	-48,5	142,2	759,6	-87,4	-603,0	-690,4	69,2
VII	-115,5	0,9	28,8	3,4	-367,4	-765,0	33,6	-731,4	-1 098,8
VIII	-102,2	2,7	-145,3	64,6	27,7	242,1	226,4	468,5	496,2
IX	-70,4	2,0	-22,7	36,0	-467,1	-243,0	419,4	176,4	-290,7
X	-79,6	5,4	-217,2	61,5	119,8	1 220,3	-477,1	743,2	863,0
XI	26,6	34,2	-54,1	219,5	251,0	-3 313,5	758,9	-2 554,6	-2 303,7
XII	-482,9	0,5	-770,0	140,2	625,1	2 518,1	-1 336,8	1 181,3	1 806,4
2004 I	53,4	7,8	-91,6	13,2	-489,7	-3 397,6	44,7	-3 352,8	-3 842,5
II	-449,6	1,5	-234,6	20,8	-490,2	-270,7	757,0	486,3	-3,9
III	35,0	138,5	-1 085,6	973,1	332,1	-2 112,5	126,9	-1 985,6	-1 653,5
IV	-6,8	4,4	65,3	11,7	255,3	-583,4	669,0	85,6	340,9
V	-68,0	9,5	-156,5	146,0	943,9	4 251,3	-1 092,7	3 158,6	4 102,5
VI	264,1	111,4	-14,4	109,4	578,1	-1 202,6	-412,2	-1 614,8	-1 036,7

40. Valtionvelka — Statsskulden — *Central government debt*

Vuosi ja kuukausi År och månad Year and month	Euromääräinen velka Skuld i euro <i>Euro-denominated liabilities</i>					Ulkomaanvaluuttamääräinen velka <sup>1)</sup> Skuld i utländsk valuta <sup>1)</sup> <i>Foreign currency denominated liabilities<sup>1)</sup></i>			Valtionvelka Stats- skulden <i>Central government liabilities</i>
	Yleisöobligatio- lainat Obligationslån från allmänheten <i>Public bonds</i>	Muut pitkä- aikaiset lainat Övriga lång- fristiga lån <i>Other long-term liabilities</i>	Lyhytaikainen velka Kortfristig skuld <i>Short-term liabilities</i>	Korjauserä <sup>2)</sup> Korrigerings- post <sup>2)</sup> <i>Adjustment items<sup>2)</sup></i>	Yhteensä Totalt <i>Total</i>	Obligaatiolainat Obligationsslån <i>Bonds</i>	Muut velat Övriga skulder <i>Other debt</i>	Yhteensä Totalt <i>Total</i>	
Milj. € – Mn € – € million									
	1	2	3	4	5	6	7	8	9
2000 . . . .	48 523	3 393	4 899	-2 969	53 846	7 126	2 464	9 590	63 436
2001 . . . .	45 450	3 067	6 806	-2 645	52 678	6 654	2 428	9 082	61 760
2002 . . . .	45 294	2 654	7 162	-3 654	51 456	5 726	2 071	7 797	59 253
2003 . . . .	50 540	2 942	8 596	-	62 079	518	723	1 241	63 320
2002 I	45 119	3 068	6 403	-2 645	51 944	6 357	2 460	8 817	60 761
II	44 991	3 068	5 201	-2 645	50 614	6 336	2 447	8 783	59 397
III	45 188	3 053	4 790	-2 645	50 386	6 320	2 441	8 761	59 147
IV	45 137	3 048	4 791	-2 645	50 331	6 230	2 396	8 626	58 957
V	47 532	3 044	4 780	-3 061	52 294	6 056	2 282	8 338	60 632
VI	46 635	2 988	4 848	-3 061	51 409	5 883	2 198	8 081	59 490
VII	46 632	2 985	5 951	-3 061	52 507	6 020	2 227	8 247	60 754
VIII	46 583	2 985	6 022	-3 061	52 529	5 986	2 229	8 215	60 744
IX	45 693	2 934	6 598	-3 061	52 164	5 964	2 191	8 155	60 319
X	44 467	2 929	7 336	-3 061	51 671	5 936	2 179	8 115	59 786
XI	43 830	2 929	7 531	-2 861	51 429	5 890	2 168	8 058	59 487
XII	45 294	2 654	7 162	-3 654	51 456	5 726	2 071	7 797	59 253
2003 I	41 932	2 152	6 400	-	50 484	5 601	1 854	7 456	57 940
II	46 066	2 152	6 032	-	54 250	5 532	1 741	7 273	61 523
III	48 165	2 318	5 946	-	56 428	3 375	1 541	4 916	61 344
IV	48 215	2 775	5 548	-	56 538	1 399	1 051	2 450	58 988
V	53 207	2 775	5 087	-	61 069	1 320	1 001	2 321	63 390
VI	53 979	3 023	5 039	-	62 041	569	744	1 313	63 353
VII	53 975	3 019	4 282	-	61 276	573	751	1 325	62 600
VIII	53 403	3 020	5 095	-	61 518	593	787	1 380	62 898
IX	53 424	2 965	4 886	-	61 275	558	760	1 318	62 593
X	54 420	2 960	5 115	-	62 495	560	767	1 327	63 822
XI	50 797	2 960	5 425	-	59 182	544	745	1 289	60 471
XII	50 540	2 942	8 596	-	62 079	518	723	1 241	63 320
2004 I	50 527	2 895	5 252	-	58 674	528	739	1 267	59 942
II	50 495	2 895	5 014	-	58 404	528	722	1 250	59 654
III	48 279	2 878	5 135	-	56 291	536	755	1 291	57 582
IV	48 277	2 706	4 745	-	55 728	547	741	1 288	57 015
V	53 276	2 661	4 050	-	59 987	537	734	1 271	61 258
VI	52 390	2 651	3 721	-	58 762	538	735	1 274	60 036
VII	51 059	2 645	4 651	-	58 354	544	656	1 199	59 553

<sup>1)</sup> Euroalueen ulkopuolisissa valuutoissa oleva velka.

<sup>2)</sup> Budjettitalouden velka valtion eläkerahastolle ja ydinjätehuoltorahastolle sekä valtion reposalkku. Tammikuusta 2003 alkaen korjauserät otetaan huomioon ao. velkatyyppien luovissa.

<sup>1)</sup> Skuld i andra valutor än euroländernas valutor.

<sup>2)</sup> Budgetekonomiskulden till statens pensionsfond och kärnavfallshanteringsfonden samt statens repportfölj. Fr.o.m. januari 2003 beaktas korrektivposterna i uppgifterna om resp. skuldtyp.

<sup>1)</sup> Liabilities denominated in non-euro area currencies.

<sup>2)</sup> Government's budgetary liabilities to the State Pension Fund and to the Nuclear waste management fund and the State repo facility as well. As of January 2003, the adjustment items are taken into account in the figures on the liabilities concerned.

**Rakennuskustannusindeksin vuosimuutos kuukausittain – Förändring på årsnivå i byggnadskostnadsindex, månadsvis – Building cost index, year-on-year changes by month**

%

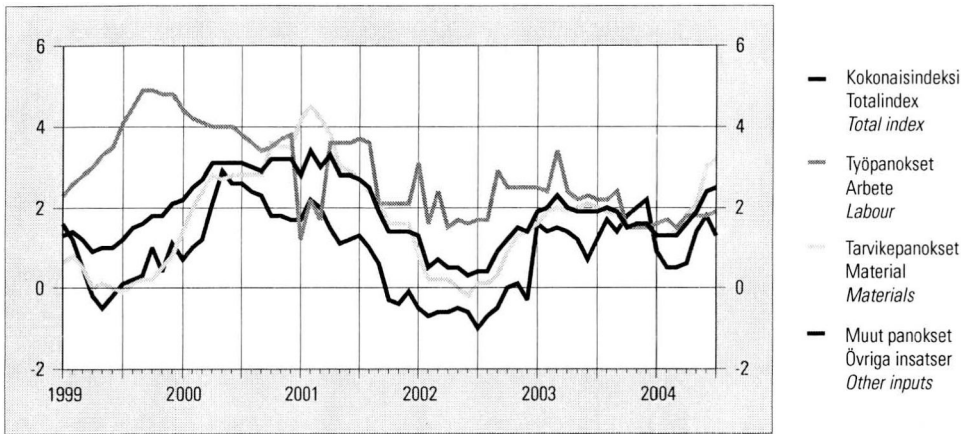

**Kuluttajahintaindeksien vuosimuutoksia kuukausittain – Förändringar på årsnivå i konsumentprisindexen, månadsvis – Consumer price indices, year-on-year changes by month**

%

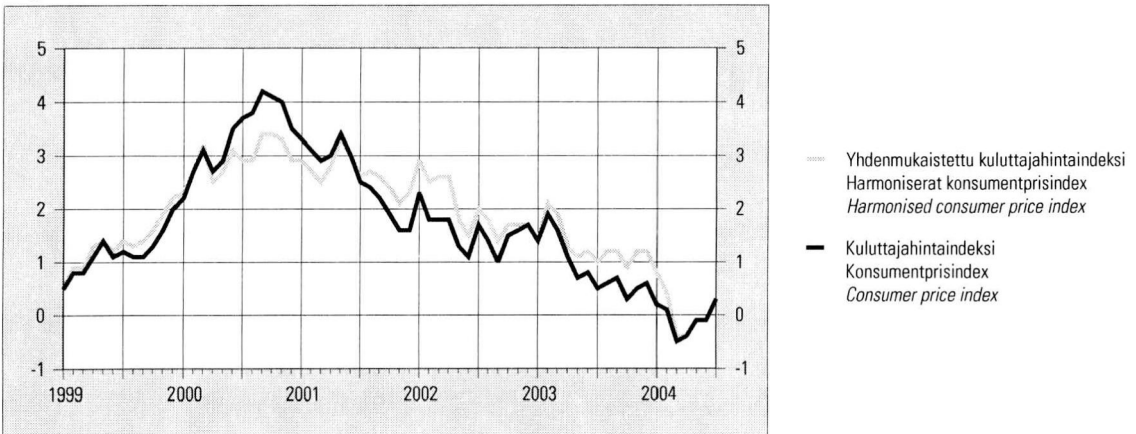

**Tuottajahintaindeksien vuosimuutoksia kuukausittain – Förändringar på årsnivå i producentprisindexen, månadsvis – Producer price indices, year-on-year changes by month**

%

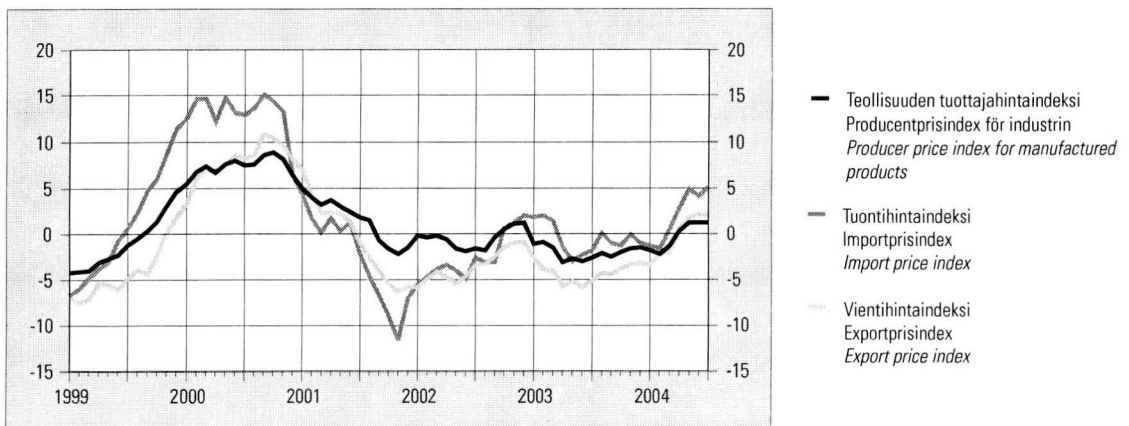

41. Indeksilukujen vuosimuutoksia<sup>1)</sup> — Förändringar på årsnivå i indextalen<sup>1)</sup> — Year-on-year changes in index numbers<sup>1)</sup>

Vuosi ja kuukausi År och månad Year and month	Rakennus- kustannus- indeksi Byggnads- kostnads- index Building cost index	Kuluttaja- hintaindeksi Konsument- prisindex Consumer price index	Pohjainflaatio- indikaattori Indikator för underliggande inflation Indicator of underlying inflation	Yhdenmukais- tettu kuluttaja- hintaindeksi <sup>2)</sup> Harmoniserat konsument- prisindex <sup>2)</sup> Harmonised consumer price index <sup>2)</sup>	Tukkuhinta- indeksi Partprisindex Wholesale price index	Kotimarkkinoiden perushintaindeksi Basprisindex för hemmamarknads- varor Basic price index for domestic supply	Teollisuuden tuottajahinta- indeksi Producent- prisindex för industrin Producer price index, home sales	Tuontihinta- indeksi Importpris- index Import price index	Vientihinta- indeksi Exportpris- index Export price index	
	%									
	1	2	3	4	5	6	7	8	9	
1999.....	1,4	1,2	1,3	1,3	-0,2	-0,2	-1,1	0,6	-4,4	
2000.....	2,9	3,4	3,6	3,0	8,1	8,3	7,5	13,1	7,9	
2001.....	2,5	2,6	3,1	2,7	0,3	0,4	1,5	-2,8	-0,6	
2002.....	0,8	1,6	2,2	2,0	-0,7	-0,8	-0,5	-2,7	-3,5	
2003.....	1,8	0,9	1,8	1,3	-0,3	-0,1	-2,0	-0,6	-4,3	
2002	I	1,3	2,3	3,2	2,9	-1,3	-1,7	-0,2	-5,5	-5,8
	II	0,5	1,8	2,7	2,5	-1,4	-1,5	-0,4	-4,7	-4,9
	III	0,7	1,8	2,7	2,6	-0,8	-1,2	-0,2	-3,8	-4,1
	IV	0,5	1,8	2,6	2,6	-1,0	-1,2	-0,6	-3,4	-4,7
	V	0,5	1,3	1,9	1,8	-1,8	-1,9	-1,6	-4,0	-5,4
	VI	0,3	1,1	1,7	1,5	-2,3	-2,2	-1,9	-4,9	-4,6
	VII	0,4	1,7	2,3	2,0	-1,3	-1,3	-1,6	-2,6	-3,4
	VIII	0,4	1,4	1,9	1,8	-1,4	-1,5	-1,8	-3,1	-3,3
	IX	0,9	1,0	1,5	1,4	-0,8	-0,9	-0,4	-3,1	-2,5
	X	1,2	1,5	1,9	1,7	0,8	0,8	0,5	0,6	-1,4
	XI	1,5	1,6	2,0	1,7	1,1	1,3	1,1	1,2	-1,0
	XII	1,4	1,7	1,9	1,7	1,4	1,5	1,2	2,0	-0,9
2003	I	1,9	1,4	1,8	1,4	0,9	0,9	-1,1	1,8	-2,7
	II	2,0	1,9	2,7	2,1	1,7	1,6	-0,9	2,0	-3,9
	III	2,3	1,6	2,2	1,9	0,8	1,0	-1,5	1,4	-4,0
	IV	2,0	1,1	1,8	1,3	-0,9	-0,6	-3,1	-1,4	-5,8
	V	1,9	0,7	1,6	1,1	-1,3	-1,2	-2,7	-3,0	-5,2
	VI	1,9	0,8	1,7	1,2	-1,0	-0,8	-3,0	-2,3	-5,8
	VII	1,9	0,5	1,5	1,0	-0,8	-0,6	-2,6	-1,8	-5,1
	VIII	2,0	0,6	1,7	1,2	-0,1	0,1	-2,1	0,1	-4,3
	IX	1,9	0,7	1,8	1,2	-0,8	-0,6	-2,5	-1,0	-4,4
	X	1,5	0,3	1,4	0,9	-0,9	-0,6	-2,0	-1,3	-3,8
	XI	1,6	0,5	1,5	1,2	-0,3	-0,2	-1,6	-0,1	-3,3
	XII	1,6	0,6	1,7	1,2	-0,4	-0,2	-1,5	-1,0	-3,2
2004	I	1,3	0,2	0,9	0,8	-0,7	-0,4	-1,8	-1,3	-3,4
	II	1,3	0,1	0,5	0,4	-1,8	-1,3	-2,2	-1,6	-2,3
	III	1,3	-0,5	0,8	-0,4	-0,6	-0,1	-1,3	0,5	-2,0
	IV	1,6	-0,4	0,8	-0,4	0,5	1,1	0,3	2,8	0,6
	V	1,9	-0,1	1,0	-0,1	1,6	2,3	1,2	4,9	1,8
	VI	2,4	-0,1	1,1	-0,1	1,1	1,8	1,2	4,1	2,1
	VII	2,5	0,3	1,4		1,5	2,3	1,2	5,1	2,1

<sup>1)</sup> Muutokset on laskettu indeksin uusimman perusvuoden mukaan.  
<sup>2)</sup> Indeksit on tarkoitettu EU-maiden sekä Norjan ja Islannin inflaatioasteiden vertailuun.

<sup>1)</sup> Ändringarna har räknats enligt det senaste basåret för indexen.  
<sup>2)</sup> Indexet är avsett för jämförelser av inflationsgraden i EU-länderna samt i Norge och Island.

<sup>1)</sup> The changes were calculated according to the newest base year of the indices.  
<sup>2)</sup> The index is intended for comparison of inflation rates in EU countries as well as for those of Norway and Iceland.

## 42. Rakennuskustannusindeksi — Byggnadskostnadsindex — Building cost index

Ryhmiä painot ilmoitettu suluissa – Gruppvikterna inom parentes – Weighting figures in parentheses

		2000 = 100							1964 = 100 1973 = 100 1980 = 100 1990 = 100 1995 = 100														
		Ammattimainen rakentaminen – Yrkesmässigt byggande – Building trade							Kokonaisindeksi – Totalindex – Total index														
Vuosi ja kuukausi År och månad Year and month	Kokonais- indeksi Total- index Total index	Työ- panokset Arbete Labour	Tarvike- panokset Material Materials	Muut panokset Övriga insatser Other inputs	Asuin- kerros- talo Fler- vånings- bostads- hus Blocks of flats	Rivitalo Rådhus Attached house	Toimisto- ja liike- rakennus Kontors- o. affärs- byggnad Office and commercial buildings	Teollisuus- ja varasto- rakennus Industri- o. lager- byggnad Industrial buildings and ware- houses															
		(1 000)	(308)	(514)	(178)	(250)	(100)	(400)	(250)	1	2	3	4	5	6	7	8	9	10	11	12	13	
1999	...																877,7	478,9	211,6	109,1	105,1		
2000	...	100,0	100,0	100,0	100,0	100,0	100,0	100,0	903,6	493,0	217,8	112,3	108,2										
2001	...	102,5	102,6	102,9	101,0	102,1	102,5	102,4	930,1	507,5	224,2	115,6	111,4										
2002	...	103,3	104,8	103,3	100,5	102,7	104,1	102,9	937,5	511,5	226,0	116,6	112,2										
2003	...	105,2	107,1	105,2	102,0	104,3	105,8	104,8	955,0	521,1	230,2	118,7	114,3										
2002	I	102,3	102,8	102,8	99,8	101,8	102,9	101,9	928,3	506,5	223,8	115,4	111,1										
	II	102,3	103,0	102,7	100,2	101,9	103,0	102,0	929,0	506,9	223,9	115,5	111,2										
	III	102,7	103,8	102,8	100,5	102,3	103,6	102,3	932,2	508,6	224,7	115,9	111,6										
	IV	103,2	105,1	103,0	100,6	102,8	104,1	102,7	936,8	511,1	225,8	116,4	112,2										
	V	103,4	105,3	103,1	100,9	102,8	104,2	103,0	938,5	512,0	226,2	116,7	112,4										
	VI	103,5	105,3	103,3	100,9	102,9	104,4	103,1	939,4	512,5	226,4	116,8	112,5										
	VII	103,6	105,4	103,5	100,8	103,0	104,6	103,2	940,5	513,1	226,7	116,9	112,6										
	VIII	103,7	105,5	103,6	100,7	103,0	104,5	103,3	941,0	513,4	226,8	117,0	112,7										
	IX	103,6	105,4	103,6	100,7	103,0	104,4	103,2	940,9	513,3	226,8	117,0	112,6										
	X	103,7	105,3	103,8	100,4	102,9	104,5	103,2	941,1	513,4	226,8	117,0	112,7										
	XI	103,7	105,3	104,0	100,3	102,9	104,5	103,3	941,7	513,8	227,0	117,1	112,7										
	XII	103,6	105,4	103,8	100,0	102,8	104,3	103,2	940,7	513,3	226,8	116,9	112,6										
2003	I	104,2	105,4	104,4	101,4	103,3	104,8	103,8	945,9	516,1	228,0	117,6	113,2										
	II	104,4	105,5	104,6	101,6	103,5	105,0	103,9	947,4	516,9	228,4	117,8	113,4										
	III	105,1	107,2	104,8	102,0	104,2	105,6	104,7	953,6	520,3	229,9	118,5	114,2										
	IV	105,2	107,6	104,9	102,0	104,3	105,8	104,9	955,3	521,2	230,3	118,8	114,4										
	V	105,3	107,6	105,2	101,7	104,4	105,8	105,0	956,1	521,6	230,5	118,8	114,5										
	VI	105,4	107,7	105,4	101,6	104,6	105,9	105,2	957,2	522,3	230,7	119,0	114,6										
	VII	105,6	107,7	105,6	102,0	104,7	106,1	105,3	958,6	523,0	231,1	119,2	114,8										
	VIII	105,7	107,8	105,6	102,4	104,8	106,3	105,4	959,6	523,5	231,3	119,3	114,9										
	IX	105,6	107,9	105,5	102,1	104,8	106,4	105,3	959,0	523,3	231,2	119,2	114,8										
	X	105,3	106,8	105,4	102,3	104,4	106,1	104,8	955,5	521,3	230,3	118,8	114,4										
	XI	105,4	106,8	105,5	102,3	104,5	106,1	104,9	956,4	521,8	230,5	118,9	114,5										
	XII	105,3	106,9	105,4	102,1	104,5	106,0	104,8	955,9	521,5	230,4	118,8	114,4										
2004	I	105,6	107,1	105,7	102,4	104,7	106,1	105,2	958,3	522,9	231,0	119,1	114,7										
	II	105,7	107,2	106,0	102,2	104,7	106,2	105,2	959,3	523,4	231,2	119,2	114,9										
	III	106,4	108,9	106,3	102,4	105,4	107,0	106,0	966,0	527,0	232,8	120,1	115,6										
	IV	107,0	109,6	106,9	102,6	105,9	107,4	106,5	971,0	529,8	234,0	120,7	116,2										
	V	107,3	109,6	107,4	103,1	106,3	107,7	106,9	974,2	531,5	234,8	121,1	116,6										
	VI	108,0	109,7	108,5	103,4	106,8	108,0	107,4	980,2	534,8	236,3	121,8	117,3										
	VII	108,2	109,7	109,0	103,3	107,0	108,3	107,6	982,3	536,0	236,8	122,1	117,6										

**43. Maarakennuskustannusindeksi<sup>1)</sup>  
Jordbyggnadskostnadsindex<sup>1)</sup>  
Cost index for civil engineering works<sup>1)</sup>**

2000 = 100. Ryhmien painot ilmoitettu suluisissa – Gruppvikterna inom parentes  
Weighting figures in parentheses

Vuosi ja kuukausi År och månad Year and month	Kokonais- indeksi Total index	Pohja- rakennus- työt Grund- byggnads- arbeten Foundation works	Maa- rakenne- työt Jord- byggnads- arbeten Structural earth works	Kallio- rakennus- työt Berg- byggnads- arbeten Rock works	Murskaus- työt Kross- arbeten Crushing works	Päällystys- työt Belägg- arbeten Surfacing works	Vesi- huolto- työt Vatten- försörj- nings- arbeten Water supply works	Sillan- rakennus- työt Bro- byggnads- arbeten Bridge building works	Hoito- ja kun- nossa- pito Under- håll Main- tenance and upkeep	
	(100)	(7)	(34)	(12)	(12)	(12)	(13)	(10)		
	1	2	3	4	5	6	7	8	9	
2000. . . .	100,0	100,0	100,0	100,0	100,0	100,0	100,0	100,0	100,0	
2001. . . .	103,0	101,7	104,0	102,8	103,3	101,5	103,4	102,0	104,5	
2002. . . .	104,7	103,2	105,6	105,4	104,7	103,2	104,2	105,0	107,1	
2003. . . .	107,0	105,8	107,5	107,4	107,3	105,0	106,0	108,4	109,4	
2002	I	103,6	102,3	104,3	104,3	103,2	101,8	103,7	103,6	105,9
	II	103,8	102,4	104,5	104,5	103,3	102,3	103,7	103,8	105,8
	III	104,0	102,4	104,8	104,5	103,4	102,9	104,0	103,9	106,0
	IV	104,2	102,6	105,2	104,8	103,6	102,3	104,2	104,0	106,3
	V	104,8	103,1	105,8	105,2	105,0	103,5	103,9	104,8	106,8
	VI	104,6	102,9	105,4	105,2	104,8	103,2	103,6	105,2	107,8
	VII	104,7	102,9	105,7	105,2	104,9	102,4	104,0	105,2	107,8
	VIII	104,8	103,1	105,8	105,3	105,1	102,6	104,0	105,2	107,9
	IX	105,5	103,6	106,4	106,3	106,0	103,6	104,8	105,7	108,1
	X	105,8	104,2	106,4	106,4	105,9	105,1	104,9	106,3	108,4
	XI	105,5	104,2	106,2	106,2	105,5	104,1	104,5	106,3	107,4
	XII	105,7	104,3	106,4	106,5	105,9	104,4	104,7	106,2	107,4
2003	I	106,9	104,9	107,7	107,8	107,1	106,1	105,7	106,8	108,3
	II	107,6	105,3	107,9	108,1	107,7	108,8	106,2	107,8	108,5
	III	107,9	105,6	108,4	108,2	107,8	108,8	106,4	108,2	109,4
	IV	106,1	105,1	107,1	105,9	106,5	103,3	105,7	107,3	109,0
	V	105,8	105,6	106,8	105,9	106,4	101,7	105,5	107,5	108,9
	VI	106,0	105,6	107,1	106,1	106,5	101,8	105,5	107,9	109,1
	VII	106,1	105,7	106,9	106,1	106,6	102,3	105,7	108,2	109,2
	VIII	106,5	105,7	107,2	106,4	106,8	104,1	105,8	108,6	109,7
	IX	107,4	106,5	107,6	108,2	107,8	105,9	106,0	109,3	109,6
	X	107,7	106,7	108,2	108,6	108,4	105,3	106,5	109,5	110,2
	XI	107,6	106,6	107,9	108,6	108,4	105,2	106,5	109,8	110,5
	XII	107,8	106,6	107,8	108,5	108,2	107,4	106,4	110,4	110,5
2004	I	108,9	107,0	109,7	110,0	109,7	106,4	107,1	110,3	112,1
	II	108,9	107,5	109,6	110,0	109,4	106,6	107,0	111,4	112,5
	III	110,4	107,8	111,8	110,7	110,3	108,3	108,0	112,7	114,5
	IV	110,4	107,8	111,6	110,8	110,5	107,1	108,5	114,1	114,3
	V	110,2	107,7	111,2	110,1	109,4	107,6	108,2	115,1	114,1
	VI	110,5	108,7	110,9	110,3	109,5	108,6	108,5	116,6	114,2
	VII	110,8	108,8	111,3	110,7	110,1	107,7	109,0	117,2	114,6

<sup>1)</sup> Pl. arvonlisävero.

<sup>1)</sup> Exkl. mervärdesskatt.

**44. Maarakennusalan ja metsäalan  
konekustannusindeksit<sup>1)</sup>  
Kostnadsindex för anläggnings-  
maskiner och skogsmaskiner<sup>1)</sup>  
Cost indices for earth  
movers and forest machinery<sup>1)</sup>**

2000 = 100

Maarakennusalan konekustannusindeksi Kostnadsindex för anläggningsmaskiner Cost index for earth movers	Metsäalan konekustannus- indeksi Kostnadsindex för skogsmaskiner Cost index for forest machinery	
Kokonaisindeksi – Totalindex – Total index		
1	2	
2000. . . .	100,0	100,0
2001. . . .	102,6	102,9
2002. . . .	101,8	103,8
2003. . . .	103,3	106,0
2002	I	100,4
	II	100,6
	III	102,0
	IV	102,1
	V	102,1
	VI	101,5
	VII	101,6
	VIII	101,9
	IX	102,6
	X	102,8
	XI	101,6
	XII	102,3
2003	I	103,3
	II	104,5
	III	106,5
	IV	103,1
	V	102,4
	VI	102,4
	VII	102,8
	VIII	103,2
	IX	102,5
	X	103,3
	XI	103,3
	XII	102,8
2004	I	103,5
	II	102,8
	III	106,3
	IV	107,0
	V	107,4
	VI	107,5
	VII	108,1
		106,4
		106,0
		108,0
		108,3
		108,6
		108,7
		108,9

<sup>1)</sup> Excl. value added tax.

45. Liikenteen kustannusindeksejä <sup>1)</sup> — Kostnadsindex för trafik <sup>1)</sup> — Cost indices for traffic <sup>1)</sup>

2000 = 100. Ryhmien painot ilmoitettu suluissa – Gruppvikterna inom parentes – Weighting figures in parentheses

Vuosi ja kuukausi År och månad Year and month	Linja-autoliikenteen kustannusindeksi Kostnadsindex för busstrafik Cost index for bus and motor-coach traffic							Kuorma-autoliikenteen kustannusindeksi Kostnadsindex för lastbilstrafik Cost index for road transport of goods		Taksiliikenteen kustannusindeksi Kostnadsindex för taxitrafik Cost index for taxi traffic
	Kokonais- indeksi Total index	Liikenne- laitokset Trafikverken Traffic boards	Sopimus- liikenne Avtals- trafik Contract traffic	Kaupunki- liikenne Stadstrafik Urban traffic	Maaseutu- liikenne Landsorts- trafik Rural traffic	Pikavuoro- liikenne Snabbturs- trafik Express traffic	Tilaus- liikenne Charter trafik Charter traffic	Kokonais- indeksi Total- index Total index	Perävaunu- yhdistelmät Trailer- kombinationer Vehicle combinations	Kokonais- indeksi Total index
	(100)	(14,0)	(22,0)	(14,7)	(20,0)	(13,8)	(15,4)	(100)	(68)	(100)
	1	2	3	4	5	6	7	8	9	10
2000. . . .	100,0	100,0	100,0	100,0	100,0	100,0	100,0	100,0	100,0	100,0
2001. . . .	102,5	101,9	102,3	102,7	102,8	102,7	102,6	102,4	101,9	104,0
2002. . . .	103,7	102,3	103,6	104,4	104,0	104,0	103,4	103,5	102,8	107,3
2003. . . .	106,5	106,3	106,7	107,1	106,7	106,6	105,9	105,7	104,8	109,9
2002 I	102,0	100,9	101,9	102,7	102,3	102,3	101,8	101,9	101,2	104,4
II	103,0	101,2	102,9	104,0	103,5	103,5	102,9	103,0	102,1	107,6
III	103,4	102,4	103,3	104,1	103,7	103,7	103,1	103,3	102,5	107,2
IV	103,8	102,6	103,7	104,5	104,2	104,1	103,6	103,6	102,9	107,7
V	103,6	102,5	103,5	104,3	103,9	103,9	103,4	103,3	102,5	107,6
VI	103,4	102,5	103,3	104,1	103,8	103,7	103,2	103,1	102,3	107,5
VII	103,4	102,4	103,3	104,1	103,7	103,7	103,1	102,9	102,1	107,7
VIII	103,5	102,5	103,5	104,2	103,8	103,8	103,3	103,5	102,7	107,6
IX	103,9	102,8	103,8	104,6	104,2	104,2	103,7	103,9	103,2	107,7
X	104,8	102,9	104,7	105,7	105,4	105,3	104,7	105,0	104,3	107,8
XI	104,2	102,5	104,2	105,1	104,7	104,7	104,0	104,2	103,4	107,7
XII	104,7	102,8	104,6	105,6	105,2	105,2	104,6	104,7	104,0	107,6
2003 I	105,3	104,1	105,2	105,9	105,6	105,6	105,1	105,3	104,6	107,8
II	105,9	104,5	105,8	106,5	106,3	106,3	105,9	106,0	105,5	108,1
III	108,8	108,4	108,8	109,2	109,0	109,0	108,5	108,9	108,4	111,4
IV	106,7	106,8	106,8	107,2	106,7	106,7	106,1	105,7	104,8	110,8
V	105,9	106,2	106,0	106,4	105,7	105,8	105,2	104,5	103,4	110,2
VI	105,8	106,2	106,0	106,3	105,7	105,8	105,1	104,5	103,4	109,9
VII	106,0	106,3	106,1	106,5	105,9	106,0	105,3	104,7	103,6	110,0
VIII	106,4	106,5	106,6	106,9	106,6	106,2	105,6	105,4	104,4	110,2
IX	106,2	106,2	106,5	106,7	106,4	106,0	105,4	105,1	104,0	110,3
X	107,1	106,4	107,3	107,8	107,4	107,1	106,3	106,1	105,0	110,2
XI	107,1	106,4	107,4	107,8	107,5	107,1	106,3	106,3	105,3	110,3
XII	107,2	107,1	107,6	107,7	107,4	107,0	106,2	106,3	105,2	110,3
2004 I	107,8	108,0	108,2	108,2	107,8	107,5	106,9	106,8	105,9	110,7
II	107,6	107,8	107,9	108,0	107,6	107,3	106,7	106,4	105,4	110,7
III	109,6	109,5	109,9	110,1	109,7	109,4	108,7	108,5	107,6	112,6
IV	109,7	109,6	110,1	110,2	109,9	109,5	108,8	108,7	107,8	112,7
V	110,1	109,8	110,6	110,6	110,4	110,0	109,2	109,5	108,7	113,1
VI	110,2	109,8	110,5	110,7	110,4	110,0	109,3	109,4	108,6	112,9
VII	110,4	110,0	110,8	110,9	110,7	110,3	109,5	109,8	109,1	

<sup>1)</sup> Pl. arvonlisävero.<sup>1)</sup> Exkl. mervärdesskatt.<sup>1)</sup> Excl. value added tax.

**46. Kiinteistön ylläpidon kustannusindeksi — Kostnadsindex för fastighetsunderhåll — Cost index for real estate maintenance**

2000 = 100. Ryhmien painot ilmoitettu suluisissa – Gruppvikterna inom parentes – Weighting figures in parentheses

Vuosi ja neljännes År och kvartal Year and quarter	Rakennustyyppi – Byggnadstyp – Type of building									Omakotitalo Egnahemshus Detached house	Vuosi- muutos Förändring/ år Year-on-year change	
	Kokonaisindeksi – Totalindex – Total index											
	Yhteensä Totalt Total	Vuosi- muutos Förändring/ år Year-on-year change	Asuinkerros- talo Flervånings- bostadshus Block of flats	Myymälä- rakennus Butiksbyggnad Shop or store building	Toimisto- rakennus Kontors- byggnad Office building	Terveyskeskus Hälsocentral Health centre	Koulurakennus Skolbyggnad School building	Teollisuus- halli Industrihall Industrial facility				
	(1 000)	%	(449)	(76)	(97)	(53)	(92)	(233)				%
	1	2	3	4	5	6	7	8	9	10		
2000. ....	100,0		100,0	100,0	100,0	100,0	100,0	100,0	100,0			
2001. ....	103,4	3,5	104,2	103,2	103,6	103,3	103,0	102,2	99,8	-0,2		
2002. ....	105,9	2,4	106,8	105,8	106,4	105,8	105,2	104,2	100,9	1,1		
2003. ....	111,0	4,8	110,9	112,5	112,5	111,1	110,3	110,4	107,3	6,3		
2001 I	102,4	3,9	103,0	102,1	102,6	102,2	102,1	101,5	99,5	2,9		
2001 II	103,7	4,4	104,5	103,2	103,7	103,5	103,4	102,6	100,4	2,9		
2001 III	104,1	3,5	104,8	103,7	104,1	103,7	103,7	103,0	101,0	-0,8		
2001 IV	103,5	2,0	104,4	103,6	104,0	103,6	103,1	101,7	98,4	-5,3		
2002 I	104,8	2,4	106,0	104,8	105,4	104,6	103,9	102,8	99,5	0,0		
2002 II	105,9	2,1	106,9	105,9	106,4	106,0	105,3	104,2	100,7	0,3		
2002 III	106,1	1,9	106,9	106,1	106,5	106,0	105,4	104,5	101,4	0,4		
2002 IV	106,7	3,1	107,6	106,7	107,1	106,6	106,1	105,2	102,1	3,8		
2003 I	110,7	5,5	110,1	112,0	112,0	110,4	110,1	111,0	108,8	9,4		
2003 II	110,7	4,5	110,7	112,4	112,4	111,1	110,1	109,6	106,0	5,2		
2003 III	110,8	4,4	110,7	112,4	112,3	111,1	110,1	110,0	106,9	5,4		
2003 IV	111,9	4,8	112,0	113,3	113,3	112,0	111,1	110,9	107,6	5,3		
2004 I	112,0	1,2	112,0	113,7	113,7	112,1	111,2	111,1	108,2	-0,6		

Tehtävä – Uppgift – Task

Vuosi ja neljännes År och kvartal Year and quarter	Tehtävä – Uppgift – Task									
	Yhteis- tehtävät Gemensamma uppgifter Common tasks	Yleishoito Allmän skötsel General management	Lämpöhuolto Värmeunderhåll Heating supply	Sähköhuolto Elunderhåll Electricity supply	Vesihuolto Vatten- och avloppsunder- håll Water supply	Erityislaite- huolto Underhåll av special- apparater Special equipment maintenance	Siivous Städning Cleaning	Jätehuolto Avfalls- hantering Waste management	Ulkoalueiden hoito Skötsel av gårdsområden Grounds upkeep	Kunnossapito Underhåll General maintenance
	(185)	(18)	(266)	(108)	(89)	(8)	(102)	(20)	(38)	(166)
	11	12	13	14	15	16	17	18	19	20
2000. ....	100,0	100,0	100,0	100,0	100,0	100,0	100,0	100,0	100,0	100,0
2001. ....	104,3	102,8	104,2	101,6	101,4	104,2	102,9	100,6	103,2	104,3
2002. ....	107,5	105,0	105,5	105,6	103,4	106,5	105,4	104,0	105,5	106,9
2003. ....	111,3	108,4	110,6	121,6	106,1	109,5	108,9	106,9	108,9	109,8
2001 I	103,2	101,9	103,1	100,1	100,9	103,2	101,9	100,3	102,1	103,4
2001 II	104,2	103,0	105,7	100,6	101,5	104,2	103,1	100,6	103,5	104,1
2001 III	104,6	103,0	105,8	102,1	101,5	104,4	103,1	100,6	103,5	104,5
2001 IV	105,1	103,3	102,1	103,6	101,8	104,9	103,6	100,6	103,8	105,2
2002 I	106,7	103,9	103,8	104,5	103,7	105,5	104,2	104,4	104,4	105,7
2002 II	107,8	105,7	105,0	105,2	103,7	106,9	105,8	104,9	106,2	107,1
2002 III	107,7	105,0	105,9	105,9	102,8	106,6	105,7	103,2	105,4	107,2
2002 IV	107,8	105,3	107,3	106,8	103,4	107,0	105,9	103,3	105,8	107,7
2003 I	110,3	106,7	112,0	120,5	105,5	108,4	107,2	106,6	107,2	109,2
2003 II	111,5	109,0	108,5	121,4	106,1	110,1	109,4	106,9	109,5	110,5
2003 III	111,6	109,0	109,4	121,5	106,2	109,7	109,5	106,9	109,4	109,6
2003 IV	111,7	109,1	112,4	122,9	106,4	110,0	109,6	107,2	109,7	109,8
2004 I	113,2	109,6	110,1	123,7	107,4	110,8	109,9	108,6	110,2	111,0

47. Maatalouden hintaindeksijä <sup>1)</sup> — Prisindex för lanbruk <sup>1)</sup> — Price indices for agriculture <sup>1)</sup>

2000 = 100

Vuosi ja kuukausi År och månad	Tuottajahintaindeksi – Producentprisindex Producer price index			Tuotantovälineiden ostohintaindeksi – Index för inköpspriser för jordbruksproduktionsresurser The index of purchase prices of means of agricultural production						
	Kokonais- indeksi <sup>2)</sup> Totalindex <sup>2)</sup> Total index <sup>2)</sup>	Kasvituo- teet Växtprodukter Plant products	Eläin- tuotteet <sup>2)</sup> Animaliska produkter <sup>2)</sup> Livestock products <sup>2)</sup>	Kokonais- indeksi Totalindex Total index	Tarvikkeet ja palvelut – Varor och tjänster Goods and services			Investoinnit – Investeringar Investments		
					Kokonais- indeksi Totalindex Total index	Lannoitteet ja maan- parannusaineet Gödselmedel och jordförbät- ringsmedel Fertilizers and soil conditioners	Rehut Foder Fodder	Kokonais- indeksi Totalindex Total index	Koneet ja laitteet Maskiner och redskap Machinery and equipment	Rakennukset Byggnader Buildings
1	2	3	4	5	6	7	8	9	10	
1999 . . . .	96,6	106,8	91,6	95,0	94,2	98,1	95,7	97,2	98,5	96,4
2000 . . . .	100,0	100,0	100,0	100,0	100,0	100,0	100,0	100,0	100,0	100,0
2001 . . . .	105,2	99,7	107,9	102,2	101,8	108,3	103,3	103,1	105,2	102,4
2002 . . . .	103,7	101,3	104,9	102,8	101,5	106,1	103,7	105,5	107,7	104,6
2003 . . . .	99,0	104,3	96,4	104,2	102,5	105,1	103,2	108,1	111,4	106,3
2001 I	104,1	99,6	106,3	102,0	101,9	109,2	105,5	102,0	103,5	101,0
II	103,7	98,3	106,4	102,5	102,5	110,1	105,5	102,7	104,2	102,0
III	99,7	97,6	100,8	102,7	102,7	112,7	105,9	102,6	104,2	101,8
IV	101,4	100,8	101,8	102,9	102,9	112,9	105,9	102,9	104,9	102,5
V	102,0	102,0	102,0	102,7	102,6	112,9	101,3	103,0	105,2	102,6
VI	101,6	97,6	103,5	103,1	103,2	112,9	101,9	103,1	105,2	102,7
VII	104,2	97,4	107,5	102,0	101,4	102,7	102,3	103,2	105,4	102,9
VIII	107,9	101,4	111,1	102,0	101,4	103,5	102,0	103,3	105,4	103,0
IX	108,3	98,2	113,3	102,2	101,8	103,9	101,4	103,1	105,4	102,8
X	109,1	99,6	113,8	101,5	100,6	104,8	101,8	103,7	106,4	102,7
XI	110,3	102,3	114,3	101,6	100,7	106,5	103,3	103,7	106,4	102,6
XII	110,1	102,2	114,1	101,3	100,3	107,7	103,3	103,7	106,4	102,7
2002 I	107,5	103,1	109,7	102,0	100,9	108,6	103,7	104,5	106,4	103,2
II	108,6	106,4	109,8	102,2	101,2	109,6	104,4	104,6	106,4	103,4
III	105,6	105,4	105,7	103,1	102,4	111,5	105,1	104,8	106,4	103,8
IV	102,5	100,4	103,5	103,5	102,8	112,4	104,8	105,4	107,4	104,3
V	101,4	104,7	99,7	103,6	102,8	112,4	104,0	105,5	107,5	104,6
VI	98,8	96,9	99,7	103,3	102,3	112,4	103,9	105,6	107,5	104,7
VII	103,5	103,2	103,6	102,4	100,9	99,3	103,8	105,7	107,5	105,0
VIII	102,8	96,3	106,1	102,5	101,1	100,0	103,6	105,7	107,5	104,9
IX	102,0	94,3	105,8	102,8	101,4	100,6	102,5	105,8	107,5	105,2
X	103,8	100,5	105,5	102,6	101,0	101,4	102,3	106,3	109,6	105,3
XI	104,3	101,9	105,5	102,2	100,4	102,4	103,0	106,4	109,6	105,3
XII	103,5	103,0	103,8	102,8	101,2	102,8	103,6	106,3	109,6	105,3
2003 I	99,7	103,3	97,9	103,8	102,1	103,9	103,7	107,4	111,0	105,3
II	99,9	104,5	97,7	104,7	103,4	105,2	103,5	107,6	111,0	105,6
III	96,2	103,0	92,9	105,7	104,8	107,0	105,0	107,8	111,0	106,1
IV	95,2	99,1	93,4	104,3	102,6	107,0	104,8	108,0	111,1	106,3
V	96,1	103,2	92,6	104,1	102,4	107,0	104,3	108,0	111,1	106,3
VI	93,8	101,7	89,9	104,3	102,6	107,0	104,3	108,0	111,1	106,4
VII	96,7	101,7	94,3	103,8	101,8	101,0	102,8	108,3	111,2	106,5
VIII	98,8	102,5	97,1	104,1	102,2	101,0	102,5	108,3	111,2	106,6
IX	101,2	105,1	99,3	103,6	101,5	103,8	100,0	108,4	111,2	106,7
X	101,8	106,3	99,5	103,8	101,7	104,9	100,3	108,6	112,5	106,5
XI	103,2	110,2	99,7	104,5	102,6	106,3	103,3	108,7	112,5	106,6
XII	105,3	111,1	102,5	104,3	102,4	107,2	103,4	108,5	112,5	106,3
2004* I	103,1	115,0	97,2	105,2	103,3	107,9	105,0	109,5	113,6	106,6
II	103,3	114,9	97,5	105,0	103,0	109,7	104,9	109,7	113,7	106,8
III	100,0	113,1	93,5	106,6	105,1	112,7	107,5	110,0	113,7	107,5
IV	99,4	108,6	94,9	107,0	105,3	112,7	107,3	110,7	114,6	108,4
V				107,6	106,1	112,7	107,3	110,9	114,6	108,8
VI										

<sup>1)</sup> Indeksit perustuvat EU:n indeksiluokituksiin.  
<sup>2)</sup> Sisältää myös turkistuotannon.

<sup>1)</sup> Indexen grundar sig på EU:s indexklassificeringar.  
<sup>2)</sup> Inkl. pälsdjursproduktion.

<sup>1)</sup> Indices are based on EU classifications.  
<sup>2)</sup> Incl. fur production.

48. Kuluttajahintaindeksi (hyödykeryhmittäin) — Konsumentprisindex (efter varugrupp) — Consumer price index (by group of goods and services)

2000 = 100. Ryhmien painot ilmoitettu suluisa – Gruppvikterna inom parentes – Weighting figures in parentheses

Vuosi ja kuukausi År och månad Year and month	Kokonaisindeksi Total index	1 Elintarvikkeet ja alkoholittomat juomat Livsmedel och alkoholfria drycker Food and non-alcoholic beverages	2 Alkoholijuomat ja tupakka Alkohol-drycker och tobak Alcoholic beverages and tobacco	3 Vaatetus ja jalkineet Kläder och skor Clothing and footwear	4 Asuminen, vesi, sähkö, kaasu ja muut polttoaineet Boende, vatten, el, gas och övriga bränslen Housing, water, electricity, gas and other fuels	5 Kalusteet, kotitalouskoneet ja yleinen kodinhoito Inventarier, hushållsutrustning och rutinunderhåll av bostaden Furnishing, household equipment and routine maintenance of the house	6 Terveys Hälsa Health	7 Liikenne Samfärdsel Transport	8 Viestintä Kommunikation Communication	9 Kulttuuri ja vapaa-aika Kultur och fritid Recreation and culture
	(1 000)	(138)	(60)	(50)	(195)	(50)	(43)	(155)	(35)	(124)
	1	2	3	4	5	6	7	8	9	10
2000. ....	100,0	100,0	100,0	100,0	100,0	100,0	100,0	100,0	100,0	100,0
2001. ....	102,6	104,4	101,8	100,9	103,0	102,4	102,3	100,9	99,8	103,1
2002. ....	104,2	107,4	103,6	100,0	103,4	103,9	107,3	102,1	100,4	105,3
2003. ....	105,1	108,1	104,7	99,8	104,8	104,4	110,7	102,0	97,0	106,5
2002 I	103,2	109,4	103,4	94,1	102,1	103,2	105,5	99,6	101,3	104,3
II	103,4	108,5	103,5	95,6	102,3	103,6	105,9	99,9	101,3	105,1
III	103,9	109,2	103,5	101,3	102,5	103,8	105,9	100,8	101,1	104,9
IV	104,3	107,5	103,5	103,6	103,0	103,8	106,6	103,0	101,0	105,3
V	104,6	108,8	103,5	103,0	103,4	104,1	106,9	102,8	101,0	105,2
VI	104,3	107,7	103,6	100,9	103,5	104,0	106,7	102,6	100,8	105,2
VII	104,2	108,3	103,6	92,9	103,9	103,5	106,9	102,7	101,7	105,4
VIII	104,2	106,3	103,6	96,1	104,1	103,7	107,9	102,8	101,5	105,2
IX	104,5	105,8	103,7	101,2	104,3	104,1	108,1	103,2	101,2	105,3
X	104,8	105,8	103,7	103,5	104,4	104,5	109,7	103,1	99,9	106,0
XI	104,5	105,6	103,7	103,8	103,9	104,5	109,7	102,8	96,9	105,5
XII	104,5	106,3	103,6	103,7	104,0	104,3	108,2	102,0	96,8	106,0
2003 I	104,6	107,8	104,3	93,5	104,5	103,9	108,5	102,8	99,3	105,8
II	105,3	108,8	104,6	96,2	105,1	103,6	109,5	103,7	98,5	106,4
III	105,6	108,8	104,7	101,5	105,5	103,9	109,4	103,5	98,4	106,3
IV	105,4	108,7	104,7	102,8	104,6	104,6	110,5	102,9	97,5	106,8
V	105,3	107,9	105,0	102,6	104,6	104,6	110,9	102,1	97,9	106,9
VI	105,2	108,1	104,8	100,9	105,0	104,5	110,5	102,0	96,3	106,6
VII	104,6	108,0	104,8	92,5	104,8	104,1	109,8	102,1	96,8	106,4
VIII	104,8	106,8	104,8	96,8	104,7	104,5	110,5	102,5	96,5	106,3
IX	105,2	107,9	104,9	101,3	104,6	104,8	111,6	102,1	96,2	106,7
X	105,1	107,7	104,7	102,7	104,7	104,8	112,4	100,4	96,6	106,9
XI	105,0	108,0	104,9	103,3	104,7	104,7	112,4	99,9	96,0	106,1
XII	105,1	108,5	104,7	102,9	104,5	104,5	112,3	100,1	93,9	107,2
2004 I	104,8	109,8	105,3	92,8	104,7	104,3	110,4	100,6	91,5	106,8
II	105,4	109,4	104,9	97,7	104,9	104,6	111,9	100,8	92,3	108,2
III	105,0	109,4	91,7	102,3	105,3	104,8	112,0	101,3	94,4	108,5
IV	105,1	109,4	91,5	102,8	104,8	104,9	112,8	102,6	90,4	108,3
V	105,2	108,8	91,5	102,6	105,3	105,1	112,8	103,5	88,3	108,8
VI	105,1	108,5	91,3	101,0	105,7	105,0	112,5	103,5	88,7	108,6
VII	105,0	109,6	91,1	91,9	106,6	104,3	112,4	103,9	88,2	108,5

#### 49. Kuluttajahintaindeksi (alueittain) ja elinkustannusindeksi Konsumentprisindex (efter region) och levnadskostnadsindex Consumer price index (by region) and cost-of-living index

Vuosi ja kuukausi År och månad Year and month	10	11	12	2000 = 100					2000 = 100	1995 = 100	1951:10 = 100
	Koulutus Utbildning Education	Hotellit, kahvilat ja ravintolat Hotell, kaféer och restauranger Hotels, cafes and restaurants	Muut tavarat ja palvelut Övriga varor och tjänster Other goods and services	Alueittaiset indeksit – Regionala index Regional indices					Nettohinta- indeksi Nettopris- index Net price index	Kokonais- indeksi Total- index Total index	Elinkustannus- indeksi Levnads- kostnadsindex Cost-of- living index
	(6)	(76)	(68)	1.	2.	3.	4.	5.	6	7	8
2000. ....	100,0	100,0	100,0	100,0	100,0	100,0	100,0	100,0	100,0	108,0	1 501
2001. ....	103,3	102,3	104,4	102,8	102,5	102,6	102,7	102,0	102,8	110,8	1 539
2002. ....	106,6	104,7	105,5	104,7	103,9	104,3	104,3	103,2	104,5	112,5	1 563
2003. ....	113,0	107,7	106,3	105,9	104,7	105,2	105,0	104,1	105,8	113,5	1 577
2002 I	105,1	103,5	105,2	103,5	103,0	103,5	103,3	102,3	103,5	111,4	1 548
II	105,1	103,4	105,2	103,7	103,2	103,5	103,5	102,4	103,6	111,6	1 551
III	105,1	103,7	105,1	104,3	103,7	104,0	104,1	102,8	104,2	112,2	1 559
IV	105,1	104,1	105,1	104,7	104,2	104,3	104,4	103,4	104,7	112,6	1 565
V	105,1	104,1	105,5	105,1	104,3	104,7	104,6	103,5	104,8	112,9	1 569
VI	105,1	105,0	105,4	104,9	104,1	104,4	104,4	103,2	104,6	112,6	1 566
VII	105,1	105,0	105,4	104,6	103,9	104,4	104,3	103,1	104,4	112,4	1 563
VIII	105,1	105,1	105,8	104,6	103,9	104,3	104,4	103,1	104,4	112,4	1 563
IX	105,8	105,5	106,0	105,2	104,1	104,7	104,8	103,4	104,9	112,9	1 568
X	110,9	105,7	105,7	105,4	104,4	104,9	104,9	103,8	105,1	113,1	1 572
XI	110,9	105,8	105,6	105,1	104,2	104,5	104,5	103,4	104,7	112,8	1 568
XII	110,9	106,0	105,6	105,2	104,2	104,3	104,5	103,4	104,7	112,8	1 567
2003 I	110,9	106,7	106,7	105,3	104,2	104,7	104,5	103,7	105,1	112,9	1 569
II	110,9	107,1	106,8	105,9	104,9	105,5	105,4	104,3	106,1	113,7	1 580
III	110,9	107,1	106,7	106,2	105,1	105,9	105,7	104,8	106,2	114,0	1 584
IV	110,9	107,2	106,3	106,2	105,0	105,7	105,4	104,5	106,1	113,8	1 582
V	110,9	107,5	106,6	106,1	104,9	105,4	105,1	104,2	106,0	113,7	1 580
VI	110,9	107,6	106,4	106,1	104,8	105,3	105,0	104,0	105,9	113,6	1 578
VII	110,9	107,8	106,0	105,4	104,2	104,8	104,3	103,7	105,3	113,0	1 570
VIII	110,9	107,9	105,8	105,5	104,4	105,0	104,7	103,7	105,5	113,1	1 572
IX	117,1	108,2	105,8	106,1	104,7	105,3	105,1	104,2	106,0	113,6	1 579
X	117,1	108,5	105,9	105,9	104,7	105,2	104,9	104,2	105,9	113,5	1 577
XI	117,1	108,5	106,0	105,8	104,6	105,1	104,8	104,3	105,7	113,4	1 575
XII	117,1	108,7	106,0	106,0	104,6	105,2	104,8	104,1	105,8	113,5	1 577
2004 I	117,1	109,2	107,0	105,6	104,3	105,0	104,6	104,2	105,5	113,1	1 572
II	117,1	109,4	108,0	106,3	104,9	105,4	105,1	104,4	106,2	113,8	1 581
III	117,1	108,3	108,0	105,9	104,5	105,2	104,9	104,0	106,7	113,4	1 576
IV	117,7	108,4	107,9	105,9	104,6	105,1	104,9	104,3	106,7	113,4	1 576
V	117,7	108,4	108,2	106,0	104,7	105,4	105,0	104,5	106,9	113,6	1 578
VI	117,7	108,7	108,1	106,0	104,6	105,2	104,9	104,4	106,8	113,5	1 577
VII	117,7	108,6	108,1	105,7	104,6	105,1	104,7	104,3	106,7	113,3	1 575

50. Tukkuhintaaindeksi — Partiprisindex — Wholesale price index

2000 = 100. Ryhmien painot ilmoitettu suluisa – Gruppvikterna inom parentes – Weighting figures in parentheses

Vuosi ja kuukausi År och månad Year and month	Kokonais- indeksi Totalindex Total index	Käyttötarkoitus – Användningssyfte – Main industrial groupings					Tavararyhmät (NACE–TOL) – Varugrupper (NACE–TOL) – Commodity groups (NACE–TOL)			
		Energia- tuotteet Energi- produkter Energy	Raaka-aineet ja tuotanto- hyödykkeet Råvaror och produktions- förmödenheter Intermediate goods	Investointi- tavarat Investe- ringsvaror Capital goods	Kesto- kulutus- tavarat Kapital- varor Durable consumer goods	Muut kulutus- tavarat Övriga konsum- tionsvaror Non- durable consumer goods	A01	A02	C	CA
							Maatalous, riistatalous Jordbruk, jakt Agriculture, hunting	Metsätalous Skogsbruk Forestry, logging	Kaivos- toiminta ja louhinta Gruvdrift och utvinning av mineral Mining and quarrying	Energia- mineraalien kaivu Utvinning av energi- mineral Mining of energy producing materials
(1 000,0)	(142,3)	(397,6)	(252,0)	(51,1)	(157,1)	(39,6)	(35,1)	(52,9)	(36,8)	
	1	2	3	4	5	6	7	8	9	10
2000.....	100,0	100,0	100,0	100,0	100,0	100,0	100,0	100,0	100,0	100,0
2001.....	99,1	101,2	99,4	96,1	99,8	101,1	100,6	98,3	93,4	94,0
2002.....	97,7	101,1	97,2	93,9	99,0	101,5	101,5	98,7	90,2	89,2
2003.....	97,4	107,5	96,1	90,2	98,0	101,6	98,7	98,4	92,7	93,9
2001 VII	99,1	102,8	98,7	96,3	99,1	101,4	98,1	95,7	94,7	94,9
VIII	99,3	103,9	98,9	95,7	99,5	101,6	102,0	95,0	94,9	97,1
IX	99,1	105,8	98,1	95,6	99,5	101,4	102,0	95,5	99,2	104,7
X	98,2	99,4	97,9	95,7	99,4	101,3	103,5	95,8	84,7	84,5
XI	97,3	95,2	97,8	94,9	99,2	101,3	103,3	96,1	77,3	73,1
XII	97,6	96,8	97,8	95,0	99,1	101,5	105,1	96,3	82,2	79,7
2002 I	97,6	98,2	97,4	95,0	99,0	101,6	104,9	95,5	84,3	81,1
II	97,5	98,1	97,2	94,7	99,0	101,8	104,5	96,2	84,6	81,1
III	97,7	99,0	97,2	94,9	99,1	101,5	103,3	96,7	85,7	81,8
IV	98,0	101,7	97,1	94,9	99,2	101,5	100,7	97,8	92,0	90,2
V	97,9	101,9	97,2	94,1	99,1	101,7	100,9	98,3	93,9	93,5
VI	97,6	99,5	97,4	94,2	99,1	101,6	99,0	99,7	90,8	88,4
VII	97,7	99,7	97,7	93,9	99,1	101,5	100,0	99,7	91,0	89,0
VIII	97,3	100,5	96,9	93,2	98,9	101,4	101,3	99,4	90,7	91,2
IX	97,5	102,6	96,6	93,4	99,0	101,4	101,0	99,4	92,4	93,6
X	97,8	104,8	97,1	92,6	99,0	101,4	100,7	101,3	95,1	97,4
XI	97,5	101,3	97,3	93,0	98,9	101,3	100,6	101,5	85,6	83,8
XII	97,9	106,0	96,7	93,0	98,9	101,3	100,9	99,4	95,9	99,1
2003 I	98,5	110,1	95,6	92,5	98,7	101,6	101,0	99,2	99,5	104,0
II	99,2	114,6	96,6	92,0	98,6	101,6	99,6	99,3	102,2	107,0
III	98,4	109,7	96,7	91,9	98,5	101,7	99,6	99,3	98,8	102,1
IV	97,1	104,3	96,8	90,0	98,4	101,9	96,8	99,7	87,1	87,3
V	96,6	102,3	96,3	89,8	97,9	101,7	96,4	99,5	84,5	84,7
VI	96,7	103,6	96,1	89,7	97,9	101,5	96,0	100,4	87,9	89,2
VII	96,9	105,4	96,0	89,7	98,1	101,4	96,5	100,2	90,4	92,0
VIII	97,2	107,2	96,0	89,7	98,1	101,4	99,0	99,3	93,2	95,2
IX	96,7	106,1	95,4	89,5	98,0	101,3	98,3	97,6	89,5	89,1
X	97,0	107,7	95,8	89,2	97,4	101,3	99,4	96,6	93,2	93,2
XI	97,2	108,8	96,0	89,2	97,1	101,6	100,3	95,1	92,4	91,5
XII	97,6	110,4	96,2	89,2	97,0	101,8	102,0	94,4	94,4	92,3
2004 I	97,8	110,5	96,7	89,2	97,0	101,9	102,7	93,6	96,7	93,2
II	97,4	108,4	97,2	88,6	97,0	102,1	100,6	93,5	96,2	91,5
III	97,8	111,2	98,1	88,7	97,0	100,2	100,8	93,7	102,5	99,6
IV	97,6	110,5	98,2	88,3	97,1	100,3	98,6	93,1	102,2	98,6
V	98,2	113,4	98,5	88,6	96,9	100,4	98,3	93,4	107,8	107,4
VI	97,7	112,0	98,1	88,7	95,6	99,6	98,3	93,5	104,1	102,2
VII	98,4	113,7	99,3	88,3	95,4	99,9	100,4	93,8	110,1	107,6

50. Tukkuhintaindeksi (jatk.) — Partiprisindex (forts.) — Wholesale price index (cont.)

2000 = 100. Ryhmien painot ilmoitettu sulussa – Gruppvikterna inom parentes – Weighting figures in parentheses

Tavararyhmät (NACE-TOL) – Varugrupper (NACE-TOL) – Commodity groups (NACE-TOL)											
Vuosi ja kuukausi År och månad Year and month		D	DA	DB	DD	DE	DE22	DF232	DG	DH	DI
		Teollisuus- tuotteet Industri- produkter Manufactured products	Elintarvikkeet, juomat ja tupakka Livsmedel, drycker och tobak Food products, beverages and tobacco	Tekstiilit ja tekstiili- tuotteet Textil- och beklädnads- varor Textiles, textile products	Sahatavara ja puutuotteet Sågvirke och tråvaror Wood and wood products	Massa, paperi, kustantaminen ja painaminen Massa, papper, förlagsverks. och grafisk produktion Pulp, paper, publishing and printing	Kustannus- ja paino- tuotteet Förlags- artiklar och grafiska produkter Publishing and printing industry products	Öljytuotteet Olje- produkter Refined petroleum products	Kemikaalit ja kemialliset tuotteet Kemikalier och kemiska produkter Chemicals and chemical products	Kumi- ja muovituotteet Gummi- och plastvaror Rubber and plastic products	Ei-metalliset mineraalituotteet Icke-metalliska mineraliska produkter Non-metallic mineral products
		(814,6)	(94,6)	(20,4)	(22,3)	(82,9)	(32,3)	(47,6)	(74,8)	(22,8)	(18,6)
		11	12	13	14	15	16	17	18	19	20
2000. ....		100,0	100,0	100,0	100,0	100,0	100,0	100,0	100,0	100,0	100,0
2001. ....		98,6	100,7	99,6	99,5	98,8	102,7	95,1	103,6	100,1	101,3
2002. ....		96,6	101,2	97,6	101,5	94,3	104,1	91,4	101,8	100,8	102,1
2003. ....		95,5	101,3	97,3	104,6	92,1	104,4	94,5	103,2	101,2	102,9
2001	VII	98,6	100,8	99,6	99,3	98,2	102,9	96,1	103,0	101,0	101,9
	VIII	98,5	100,8	99,9	99,3	97,0	103,7	96,5	106,5	100,8	102,0
	IX	98,1	100,9	100,1	100,2	95,2	103,8	96,0	105,6	100,3	101,5
	X	97,7	100,8	99,3	100,6	95,1	103,8	91,6	104,3	100,6	101,8
	XI	97,1	100,8	99,1	99,3	94,9	103,8	87,4	103,7	100,7	101,4
	XII	97,0	100,7	99,4	100,0	95,1	104,2	86,0	103,1	100,6	101,6
2002	I	96,8	100,9	99,4	100,4	95,0	104,4	87,3	102,4	99,7	102,4
	II	96,7	101,1	98,9	99,2	94,7	104,4	87,7	101,9	99,8	102,1
	III	96,9	101,0	98,5	99,7	94,6	103,9	90,8	101,4	99,6	101,9
	IV	97,0	101,1	98,3	100,3	94,2	103,9	93,2	101,1	99,8	102,0
	V	96,8	101,5	97,9	100,5	94,2	104,1	92,4	101,6	100,1	102,4
	VI	96,8	101,4	97,7	101,1	93,9	104,0	90,0	102,2	100,8	102,0
	VII	96,7	101,1	97,4	102,7	94,1	104,2	90,1	102,6	101,6	101,6
	VIII	96,3	101,2	96,6	102,2	94,4	104,2	91,2	102,5	101,5	102,2
	IX	96,3	101,1	96,6	102,0	94,6	104,1	94,1	101,0	100,8	101,9
	X	96,4	101,2	96,5	103,2	94,3	104,1	95,7	101,4	101,9	102,3
	XI	96,3	101,1	96,6	103,2	94,0	104,1	91,1	102,3	101,9	102,3
	XII	96,2	101,1	96,7	103,8	93,2	104,1	92,7	101,5	101,7	102,4
2003	I	96,3	101,3	98,0	104,1	92,6	104,2	97,1	100,8	101,9	102,5
	II	96,6	101,2	97,5	104,3	92,0	104,3	100,6	104,9	101,4	102,9
	III	96,6	101,3	97,4	104,8	92,1	104,4	100,7	105,0	101,6	103,3
	IV	95,8	101,6	97,3	105,1	93,1	104,4	94,8	105,3	101,8	103,1
	V	95,3	101,6	97,5	104,9	93,3	104,2	90,2	104,7	101,7	103,2
	VI	95,1	101,5	97,6	105,3	92,6	103,9	90,4	104,6	100,8	103,0
	VII	95,2	101,2	97,3	105,8	91,8	104,2	92,9	103,9	101,3	102,7
	VIII	95,2	101,2	97,3	105,6	91,2	104,3	94,3	103,4	101,2	103,4
	IX	94,9	101,1	97,1	104,8	91,1	104,3	94,0	100,6	100,9	103,2
	X	94,8	101,1	97,0	104,2	91,7	104,1	92,8	101,5	100,8	103,0
	XI	94,9	101,3	97,0	103,9	91,8	105,0	93,3	101,7	100,6	102,4
	XII	94,9	101,7	96,8	103,0	91,8	105,1	92,5	101,8	100,5	102,4
2004	I	95,0	102,0	96,4	102,1	91,1	105,4	93,0	102,1	100,5	102,7
	II	95,0	102,4	96,4	101,9	90,2	105,4	92,5	104,0	100,1	102,1
	III	95,1	99,0	96,7	102,0	90,5	105,3	94,6	104,6	100,1	102,6
	IV	95,1	99,0	96,7	100,6	91,2	105,8	96,2	103,8	96,0	102,8
	V	95,5	99,1	96,7	101,0	92,2	105,8	99,5	104,2	95,9	103,3
	VI	95,2	97,8	96,9	101,1	92,7	105,9	98,4	102,1	95,7	103,4
	VII	95,5	97,9	97,0	101,6	93,3	107,2	99,7	103,0	96,0	103,5

50. Tukkuhintaindeksi (jatk.) — Partiprisindex (forts.) — Wholesale price index (cont.)

2000 = 100. Ryhmien painot ilmoitettu suluisissa – Gruppvikterna inom parentes – Weighting figures in parentheses

Vuosi ja kuukausi År och månad Year and month	Tavararyhmät (NACE-TOL) – Varugrupper (NACE-TOL) – Commodity groups (NACE-TOL)								Alkuperä – Ursprung – Origin
	DJ	DJ27	DJ28	DK	DL	DM	E	Kotimaiset tavarat Inhemska varor Domestic goods	Tuontitavarat Importvaror Import goods
	Metallien jalostus, metallituotteiden valmistus Metallframställning, metallvarutillverkning Basic metals, fabricated metal products	Metallien jalostus Metallframställning Manuf. of basic metals	Metallituotteiden valm., pl. koneet ja laitteet Tiliv. av metallvaror exkl. maskiner och apparater Manuf. of fabricated metal products excl. machinery and equipment	Koneet ja laitteet Maskiner och utrustning Machinery and equipment	Elektroniikka- ja sähkötuotteet Elektronik och elprodukter Electrical and optical equipment	Kulkuneuvot Transportmedel Transport equipment	Sähkö-, kaasua ja vesihuolto El-, gas- och vattenförsörjning Electricity, gas, and water supply		
(85,7)	(41,4)	(44,3)	(87,9)	(172,2)	(57,7)	(56,7)	(597,8)	(402,2)	
	21	22	23	24	25	26	27	28	29
2000.....	100,0	100,0	100,0	100,0	100,0	100,0	100,0	100,0	100,0
2001.....	99,2	93,3	104,6	101,4	92,1	102,8	111,0	100,2	97,5
2002.....	98,2	89,8	106,0	101,9	85,4	105,0	117,3	99,5	95,0
2003.....	99,0	90,7	106,8	102,0	79,1	103,1	128,4	99,5	94,3
2001 VII	99,0	92,3	105,2	101,4	91,7	104,0	113,5	100,0	97,8
VIII	98,2	91,1	104,9	101,7	90,7	103,0	114,5	100,7	97,1
IX	97,0	88,7	104,8	101,6	90,6	102,6	114,8	100,3	97,4
X	97,2	88,5	105,3	101,5	90,6	103,2	115,6	100,3	95,1
XI	97,4	88,8	105,3	101,6	89,4	102,9	116,1	99,7	93,8
XII	97,1	88,2	105,3	101,5	89,3	103,5	117,0	99,7	94,4
2002 I	97,3	88,9	105,2	101,7	88,3	103,7	118,6	99,9	94,3
II	97,2	88,6	105,3	101,8	87,7	104,0	118,0	99,6	94,3
III	98,1	90,2	105,4	101,8	87,4	104,9	117,3	99,7	94,6
IV	98,7	90,7	106,1	101,9	87,4	104,5	116,4	99,8	95,4
V	98,5	90,3	106,2	102,0	85,8	105,6	115,5	99,3	95,8
VI	98,9	91,0	106,3	102,0	85,8	106,0	114,9	99,1	95,5
VII	99,3	91,6	106,4	102,0	85,1	106,0	114,9	99,2	95,4
VIII	97,9	89,0	106,1	101,8	84,1	104,0	114,8	99,3	94,4
IX	97,7	88,7	106,2	101,8	84,2	104,3	116,0	99,4	94,7
X	97,7	88,7	106,0	101,8	83,2	105,3	117,7	99,5	95,4
XI	98,5	89,9	106,5	101,9	83,2	106,1	121,8	99,7	94,2
XII	98,3	89,6	106,5	102,0	83,0	105,9	122,0	99,6	95,4
2003 I	98,7	90,0	106,8	102,3	83,1	103,8	126,2	100,2	95,9
II	98,6	89,9	106,7	102,1	82,4	102,9	132,7	101,2	96,2
III	98,7	90,1	106,8	102,2	82,0	102,9	123,3	100,4	95,6
IV	98,7	90,0	106,8	102,0	79,1	103,0	124,1	99,3	93,9
V	98,3	89,4	106,6	102,0	78,6	102,5	124,8	99,0	93,0
VI	98,2	89,3	106,6	102,0	78,2	102,9	125,2	98,9	93,4
VII	98,4	89,5	106,8	102,1	78,3	103,0	125,6	99,0	93,8
VIII	98,9	90,3	106,9	101,9	78,4	103,2	127,0	99,2	94,2
IX	99,0	90,6	106,8	101,8	78,1	103,2	128,3	98,8	93,7
X	99,7	92,1	106,8	101,8	77,2	103,5	130,9	98,9	94,1
XI	100,2	93,2	106,7	101,9	77,1	103,5	134,4	99,4	94,1
XII	100,8	94,4	106,8	101,8	76,9	103,3	138,7	99,8	94,4
2004 I	102,5	97,6	107,0	102,0	76,7	103,3	138,0	99,8	94,8
II	103,6	99,1	107,8	101,9	75,6	103,4	134,2	99,2	94,8
III	105,3	102,5	107,9	102,1	75,8	103,4	133,9	99,2	95,9
IV	106,3	104,1	108,4	102,3	75,5	103,6	131,5	98,5	96,2
V	106,4	104,0	108,6	102,5	75,4	104,7	130,2	98,9	97,1
VI	106,7	104,3	109,0	102,6	74,9	104,8	130,6	98,4	96,7
VII	108,7	107,3	110,0	102,9	74,1	104,7	130,5	98,6	98,0

**51. Kotimarkkinoiden perushintaindeksi — Basprisindex för hemmamarknadsvaror — Basic price index for domestic supply**

2000 = 100. Ryhmien painot ilmoitettu suluisissa – Gruppvikterna inom parentes – Weighting figures in parentheses

Vuosi ja kuukausi År och månad Year and month	Kokonais- indeksi Totalindex Total index	Käyttötarkoitus – Användningssyfte – Main industrial groupings					Tavararyhmät (NACE-TOL) – Varugrupper (NACE-TOL) – Commodity groups (NACE-TOL)		
		Energia- tuotteet Energi- produkter Energy	Raaka-aineet ja tuotanto- hyödykkeet Råvaror och produktions- förmödenheter Intermediate goods	Investointi- tavarat Investe- ringsvaror Capital goods	Kestokulut- tavarat Kapitalvaror Durable consumer goods	Muut kulutustavarat Övriga konsumtions- varor Non-durable consumer goods	A01 Maatalous, riistatalous Jordbruk, jakt Agriculture, hunting	A02 Metsätalous Skogsbruk Forestry, logging	
		(1 000,0)	(106,6)	(507,8)	(214,7)	(45,0)	(125,9)	(36,2)	(31,0)
	1	2	3	4	5	6	7	8	
2000. ....	100,0	100,0	100,0	100,0	100,0	100,0	100,0	100,0	
2001. ....	99,7	101,0	100,6	95,9	99,8	101,1	100,6	98,3	
2002. ....	98,5	100,7	99,4	93,5	99,0	101,5	101,5	98,7	
2003. ....	98,4	107,1	96,1	90,1	97,9	101,1	98,8	98,4	
2001 VII	99,8	102,7	100,3	96,1	99,1	101,5	98,0	95,7	
VIII	99,9	103,7	100,5	95,5	99,4	101,8	102,0	95,0	
IX	99,8	106,0	99,9	95,4	99,5	101,6	102,0	95,5	
X	99,0	99,2	99,7	95,5	99,4	101,5	103,5	95,8	
XI	98,2	94,3	99,6	94,6	99,2	101,5	103,3	96,1	
XII	98,3	95,6	99,5	94,7	99,1	101,6	105,1	96,3	
2002 I	98,3	97,1	99,2	94,7	99,0	101,7	104,8	95,5	
II	98,3	97,2	99,2	94,3	99,0	101,9	104,6	96,2	
III	98,3	97,8	99,2	94,5	99,1	101,6	103,3	96,7	
IV	98,7	101,2	99,2	94,5	99,1	101,6	100,6	97,8	
V	98,7	101,8	99,4	93,7	99,1	101,7	100,9	98,3	
VI	98,5	99,1	99,6	93,8	99,1	101,5	99,0	99,7	
VII	98,5	99,2	99,8	93,5	99,0	101,4	100,0	99,7	
VIII	98,2	99,9	99,3	92,8	98,9	101,3	101,3	99,4	
IX	98,4	102,3	99,1	92,9	99,0	101,2	101,1	99,4	
X	98,7	104,9	99,5	92,1	99,0	101,3	100,7	101,3	
XI	98,5	101,5	99,7	92,4	98,9	101,2	100,6	101,5	
XII	98,7	106,2	99,2	92,4	98,9	101,2	100,9	99,4	
2003 I	99,2	110,1	95,6	92,3	98,7	101,3	101,1	99,2	
II	99,8	115,8	96,6	91,9	98,6	101,2	99,6	99,3	
III	99,3	110,3	96,7	91,8	98,4	101,2	99,6	99,3	
IV	98,1	103,6	96,8	89,8	98,4	101,4	96,8	99,7	
V	97,5	101,0	96,3	89,6	97,9	101,2	96,4	99,5	
VI	97,7	102,2	96,1	89,5	97,9	101,1	96,0	100,4	
VII	97,9	104,4	96,0	89,6	98,1	100,9	96,5	100,2	
VIII	98,3	106,8	96,0	89,6	98,0	100,9	99,1	99,3	
IX	97,8	105,3	95,4	89,4	98,0	100,8	98,3	97,6	
X	98,1	107,2	95,8	89,1	97,4	100,8	99,5	96,6	
XI	98,3	108,6	96,0	89,1	97,1	101,1	100,3	95,1	
XII	98,6	110,2	96,2	89,1	97,0	101,4	102,1	94,4	
2004 I	98,8	110,2	96,8	89,1	97,0	101,5	102,7	93,6	
II	98,5	107,7	97,2	88,5	97,0	101,7	100,6	93,5	
III	99,2	111,2	98,1	88,6	97,0	101,9	100,9	93,7	
IV	99,2	110,6	98,2	88,2	97,0	102,0	98,6	93,1	
V	99,8	114,3	98,5	88,5	96,8	102,1	98,3	93,4	
VI	99,5	112,5	98,1	88,6	95,5	102,0	98,3	93,5	
VII	100,2	114,6	99,3	88,2	95,4	102,4	100,5	93,8	

**51. Kotimarkkinoiden perushintaindeksi (jatk.) — Basprisindex för hemmamarknadsvaror (forts.)**  
**Basic price index for domestic supply (cont.)**

2000 = 100. Ryhmien painot ilmoitettu suluisissa – Gruppvikterna inom parentes – Weighting figures in parentheses

		Tavararyhmät (NACE-TOL) – Varugrupper (NACE-TOL) – Commodity groups (NACE-TOL)							
		C	CA	D	DA	DB	DD	DE	DE22
		Kaivos- toiminta ja louhinta Gruvdrift och utvinning av mineral Mining and quarrying	Energia- mineraalien kaivu Utvinning av energi- mineral Mining of energy producing materials	Teollisuus- tuotteet Industri- produkter Manufactured products	Elintarvikkeet, juomat ja tupakka Livsmedel, drycker och tobak Food products, beverages and tobacco	Tekstiilit ja tekstiilituotteet Textil- och beklädnadsvaror Textiles and textile products	Sahatavara ja puutuotteet Sågvirke och trävaror Wood and wood products	Massa, paperi, kustantaminen ja painaminen Massa, papper, förlagsverks. och grafisk produktion Pulp, paper, publishing and printing	Kustannus- ja painotuotteet Förlagsartiklar och grafiska produkter Publishing and printing industry products
		(46,0)	(31,8)	(680,9)	(69,7)	(18,1)	(19,7)	(73,6)	(28,8)
		9	10	11	12	13	14	15	16
2000	.....	100,0	100,0	100,0	100,0	100,0	100,0	100,0	100,0
2001	.....	92,2	92,4	98,5	100,7	99,6	99,5	98,9	102,8
2002	.....	88,3	86,5	96,3	100,9	97,6	101,5	94,3	104,1
2003	.....	90,5	90,7	95,0	100,4	97,3	104,6	92,1	104,4
2001	VII	93,0	92,4	98,5	100,9	99,6	99,3	98,2	102,9
	VIII	93,3	94,7	98,4	100,9	99,9	99,3	97,1	103,8
	IX	97,8	103,0	97,9	101,1	100,1	100,2	95,2	103,8
	X	83,0	82,0	97,6	100,9	99,3	100,6	95,1	103,8
	XI	75,6	70,5	96,9	100,9	99,1	99,3	94,9	103,8
	XII	79,9	76,4	96,8	100,8	99,4	100,0	95,2	104,2
2002	I	82,2	78,0	96,6	101,0	99,4	100,4	95,0	104,4
	II	82,5	78,0	96,5	101,1	98,9	99,2	94,8	104,4
	III	83,7	78,8	96,6	101,0	98,5	99,7	94,6	103,9
	IV	90,5	88,1	96,7	101,1	98,3	100,3	94,3	103,9
	V	92,4	91,3	96,6	101,3	97,9	100,5	94,2	104,1
	VI	88,8	85,6	96,5	101,1	97,7	101,1	93,9	104,0
	VII	89,1	86,1	96,5	100,8	97,4	102,7	94,2	104,2
	VIII	88,7	88,3	95,9	100,8	96,6	102,2	94,4	104,2
	IX	91,2	91,7	96,0	100,8	96,6	102,0	94,7	104,1
	X	93,8	95,5	96,0	100,9	96,5	103,2	94,3	104,1
	XI	83,9	81,2	96,0	100,8	96,6	103,2	94,1	104,1
	XII	93,5	95,7	95,8	100,7	96,7	103,8	93,2	104,1
2003	I	97,2	100,8	96,0	100,6	98,0	104,1	92,6	104,2
	II	99,9	103,7	96,3	100,5	97,5	104,3	92,0	104,3
	III	96,7	99,1	96,3	100,3	97,4	104,8	92,2	104,5
	IV	85,4	84,9	95,4	100,6	97,3	105,1	93,2	104,4
	V	82,7	82,1	94,8	100,5	97,5	104,9	93,3	104,2
	VI	85,2	85,4	94,6	100,6	97,6	105,3	92,6	103,9
	VII	88,0	88,7	94,7	100,3	97,3	105,8	91,9	104,2
	VIII	91,3	92,5	94,7	100,3	97,3	105,6	91,2	104,3
	IX	87,3	85,8	94,4	100,2	97,1	104,8	91,2	104,3
	X	90,8	89,7	94,3	100,2	97,0	104,2	91,7	104,1
	XI	89,9	88,0	94,4	100,3	97,0	103,9	91,9	105,0
	XII	91,2	87,6	94,4	100,9	96,8	103,0	91,8	105,1
2004	I	93,6	88,6	94,5	101,3	96,4	102,1	91,2	105,4
	II	93,1	87,0	94,5	101,7	96,4	101,9	90,3	105,4
	III	99,7	95,5	95,0	101,7	96,7	102,0	90,5	105,3
	IV	100,0	95,2	95,1	101,8	96,7	100,6	91,3	105,8
	V	106,0	104,8	95,5	101,8	96,7	101,0	92,3	105,8
	VI	102,2	99,5	95,3	101,7	96,9	101,1	92,8	105,9
	VII	108,6	105,4	95,6	101,9	97,0	101,6	93,4	107,2

**51. Kotimarkkinoiden perushintaindeksi (jatk.) — Basprisindex för hemmamarknadsvaror (forts.)**  
**Basic price index for domestic supply (cont.)**

2000 = 100. Ryhmien painot ilmoitettu suluisa – Gruppvikterna inom parentes – Weighting figures in parentheses

		Tavararyhmät (NACE–TOL) – Varugrupper (NACE–TOL) – Commodity groups (NACE–TOL)						
Vuosi ja kuukausi År och månad Year and month		DF232 Öllytuotteet Olje- produkter Refined petroleum products	DG Kemikaalit ja kemialliset tuotteet Kemikalier och kemiska produkter Chemicals and chemical products	DH Kumi- ja muovi- tuotteet Gummi- och plast- varor Rubber and plastic products	DI Ei-metalliset mineraalituotteet Icke-metalliska mineraliska produkter Non-metallic mineral products	DJ Metallien jalostus, metallituotteiden valmistus Metallframställ- ning-, metall- varutilverkning Basic metals, fabricated metal products	DJ27 Metallien jalostus Metallfram- ställning Manuf. of basic metals	DJ28 Metallituotteiden valm., pl. koneet ja laitteet Tillv. av metallvaror exkl. maskiner och apparater Manuf. of fabricated metal products excl. machinery and equipment
		(23,7)	(67,2)	(20,1)	(16,5)	(75,8)	(36,6)	(39,2)
		17	18	19	20	21	22	23
2000	.....	100,0	100,0	100,0	100,0	100,0	100,0	100,0
2001	.....	91,3	103,6	100,1	101,3	99,2	93,3	104,6
2002	.....	84,8	101,9	100,8	102,1	98,2	89,8	106,0
2003	.....	85,9	103,2	101,2	102,9	99,0	90,7	106,8
2001	VII	93,2	103,0	101,0	101,9	99,0	92,3	105,2
	VIII	92,6	106,4	100,8	102,0	98,2	91,1	104,9
	IX	91,5	105,5	100,3	101,5	97,0	88,7	104,8
	X	87,4	104,3	100,6	101,8	97,2	88,5	105,3
	XI	79,4	103,7	100,7	101,4	97,4	88,8	105,3
	XII	76,2	103,1	100,6	101,6	97,1	88,2	105,3
2002	I	77,4	102,4	99,7	102,4	97,3	88,9	105,2
	II	79,6	102,0	99,8	102,1	97,2	88,6	105,3
	III	81,9	101,4	99,6	101,9	98,1	90,2	105,4
	IV	86,9	101,1	99,8	102,0	98,7	90,7	106,1
	V	87,1	101,7	100,1	102,4	98,5	90,3	106,2
	VI	84,0	102,2	100,8	102,0	98,9	91,0	106,3
	VII	83,7	102,7	101,6	101,6	99,3	91,6	106,4
	VIII	84,2	102,5	101,5	102,2	97,9	89,0	106,1
	IX	88,1	101,1	100,8	101,9	97,7	88,7	106,2
	X	91,1	101,5	101,9	102,3	97,7	88,7	106,0
	XI	86,6	102,3	101,9	102,3	98,5	89,9	106,5
	XII	87,4	101,6	101,7	102,4	98,3	89,6	106,5
2003	I	91,0	100,8	101,9	102,5	98,7	90,0	106,8
	II	98,2	104,8	101,4	102,9	98,6	89,9	106,7
	III	99,8	104,9	101,6	103,3	98,7	90,1	106,8
	IV	87,0	105,3	101,8	103,1	98,7	90,0	106,8
	V	77,7	104,6	101,7	103,2	98,3	89,4	106,6
	VI	77,7	104,5	100,8	103,0	98,2	89,3	106,6
	VII	82,2	103,9	101,3	102,7	98,4	89,5	106,8
	VIII	85,1	103,3	101,2	103,4	98,9	90,3	106,9
	IX	84,4	100,6	100,9	103,2	99,0	90,6	106,8
	X	82,7	101,5	100,8	103,0	99,7	92,1	106,8
	XI	83,5	101,7	100,6	102,4	100,2	93,2	106,7
	XII	81,9	101,8	100,5	102,4	100,8	94,4	106,8
2004	I	82,5	102,1	100,5	102,7	102,5	97,6	107,0
	II	81,1	103,9	100,1	102,1	103,6	99,1	107,8
	III	85,7	104,6	100,1	102,6	105,3	102,5	107,9
	IV	88,6	103,8	96,0	102,8	106,3	104,1	108,4
	V	94,9	104,2	95,9	103,3	106,4	104,0	108,6
	VI	92,7	102,1	95,7	103,4	106,7	104,3	109,0
	VII	94,7	103,0	96,0	103,5	108,7	107,3	110,0

**51. Kotimarkkinoiden perushintaindeksi (jatk.) — Basprisindex för hemmamarknadsvaror (forts.)**  
**Basic price index for domestic supply (cont.)**

2000 = 100. Ryhmien painot ilmoitettu sulussa – Gruppvikterna inom parentes – Weighting figures in parentheses

Vuosi ja kuukausi År och månad Year and month	Tavararyhmät (NACE-TOL) – Varugrupper (NACE-TOL) – Commodity groups (NACE-TOL)						Alkuperä – Ursprung – Origin	
	DK Koneet ja laitteet Maskiner och utrustning Machinery and equipment	DL Elektroniikka- ja sähkötuotteet Elektronik och elprodukter Electrical and optical equipment	DM Kulkuneuvot Transportmedel Transport equipment	E Sähkö-, kaasu- ja vesihuolto El, gas-, värme- och vattenförsörjning Electricity, gas and water supply	F Rakentaminen Byggsamhet Construction	Kotimaiset tavarat Inhemskavaror Domestic goods	Tuontitavarat Importvaror Import goods	
	(77,7)	(152,3)	(42,7)	(50,1)	(154,7)	(658,9)	(341,1)	
	24	25	26	27	28	29	30	
2000.....	100,0	100,0	100,0	100,0	100,0	100,0	100,0	
2001.....	101,4	92,1	103,0	111,1	103,3	101,0	97,1	
2002.....	101,9	85,4	105,0	117,4	104,4	100,7	94,3	
2003.....	102,0	79,1	104,9	128,2	105,7	100,8	93,8	
2001 VII	101,4	91,7	104,5	113,6	104,0	101,0	97,4	
VIII	101,7	90,7	103,3	114,6	104,1	101,6	96,7	
IX	101,6	90,6	102,8	114,9	104,0	101,3	96,9	
X	101,5	90,6	103,2	115,7	103,8	101,2	94,7	
XI	101,6	89,4	102,8	116,2	103,6	100,7	93,2	
XII	101,5	89,3	103,5	117,1	103,4	100,7	93,7	
2002 I	101,7	88,3	103,7	118,6	103,4	100,7	93,7	
II	101,8	87,7	104,0	118,0	103,6	100,6	93,8	
III	101,8	87,4	105,0	117,5	103,7	100,7	93,9	
IV	101,9	87,4	104,5	116,5	104,0	100,8	94,8	
V	102,0	85,8	105,9	115,6	104,3	100,5	95,3	
VI	102,0	85,8	106,2	115,0	104,5	100,4	94,9	
VII	102,0	85,1	106,2	115,1	104,6	100,4	94,9	
VIII	101,8	84,1	103,8	114,9	104,6	100,6	93,6	
IX	101,8	84,2	104,1	116,1	104,7	100,6	94,0	
X	101,8	83,2	104,8	117,8	104,9	100,7	94,7	
XI	101,9	83,2	105,8	121,8	105,0	101,0	93,6	
XII	102,0	83,0	105,5	122,1	104,9	100,9	94,6	
2003 I	102,3	83,1	105,3	126,0	104,9	101,2	95,4	
II	102,1	82,4	104,2	132,5	105,2	102,0	95,6	
III	102,2	82,0	104,3	123,0	105,4	101,4	95,1	
IV	102,0	79,1	104,5	123,8	105,5	100,5	93,4	
V	102,0	78,6	104,0	124,6	104,9	100,1	92,4	
VI	102,0	78,2	104,8	125,0	105,8	100,3	92,7	
VII	102,1	78,3	105,0	125,4	106,0	100,4	93,1	
VIII	101,9	78,4	105,2	126,8	106,1	100,6	93,7	
IX	101,8	78,1	105,2	128,0	106,4	100,3	93,0	
X	101,8	77,2	105,6	130,6	106,3	100,4	93,5	
XI	101,9	77,1	105,5	134,3	106,4	100,8	93,5	
XII	101,8	76,9	105,3	138,6	106,3	101,1	93,7	
2004 I	102,0	76,7	105,6	137,8	106,5	101,2	94,1	
II	101,9	75,6	105,8	134,1	106,9	100,8	94,1	
III	102,1	75,8	105,9	133,8	106,9	101,1	95,5	
IV	102,3	75,5	106,0	131,4	108,2	100,9	96,0	
V	102,5	75,4	107,1	130,1	108,4	101,2	96,9	
VI	102,6	74,9	107,2	130,5	108,5	101,0	96,5	
VII	102,9	74,1	107,1	130,4	109,1	101,3	97,9	

## 52. Teollisuuden tuottajahintaindeksi — Producentprisindex för industrin — Producer price index

2000 = 100. Ryhmien painot ilmoitettu suluissa – Gruppvikterna inom parentes – Weighting figures in parentheses

Vuosi ja kuukausi År och månad Year and month	Kokonaisindeksi Totalindex Total index	Käyttötarkoitus – Användningssyfte – Main industrial groupings				Tavararyhmät (NACE–TOL) – Varugrupper (NACE–TOL) Commodity groups (NACE–TOL)		
		Raaka-aineet ja tuotantohyödykkeet Råvaror och produktionsförmödenheter Intermediate goods	Investointitavarat Investeringsvaror Capital goods	Kestokulutustavarat Kapitalvaror Durable consumer goods	Muut kulutustavarat Övriga konsumtionsvaror Non-durable consumer goods	C Kaivostoiminta ja louhinta Gruvdrift och utvinning av mineral Mining and quarrying	D Teollisuustuotteet Industriprodukter Manufactured products	DA Elintarvikkeet, juomat ja tupakka Livsmedel, drycker och tobak Food products, beverages and tobacco
		(1 000,0)	(412,0)	(336,0)	(45,8)	(117,2)	(5,7)	(939,7)
	1	2	3	4	5	6	7	8
2000. ....	100,0	100,0	100,0	100,0	100,0	100,0	100,0	100,0
2001. ....	97,8	100,7	91,4	100,0	101,0	101,8	97,0	100,3
2002. ....	94,7	97,8	85,6	98,7	101,4	102,2	93,3	100,1
2003. ....	92,8	96,1	80,1	98,2	101,1	101,5	90,7	99,2
2001 VII	98,0	100,2	92,0	99,7	101,2	101,9	97,0	100,5
VIII	97,5	100,1	90,5	100,1	101,4	101,5	96,5	100,4
IX	97,0	99,1	90,3	98,4	101,3	99,9	95,9	100,4
X	96,5	98,7	90,3	98,3	101,2	100,7	95,4	100,0
XI	95,4	98,5	88,1	98,4	101,0	102,7	94,1	99,8
XII	95,3	98,3	88,0	98,4	101,2	101,5	94,0	99,6
2002 I	95,4	98,0	88,3	98,6	101,2	101,9	94,0	99,6
II	95,3	97,9	88,0	98,8	101,5	102,1	93,9	100,0
III	95,5	98,2	87,9	98,8	101,4	102,4	94,1	100,1
IV	95,7	98,0	87,9	98,8	101,5	103,8	94,4	100,4
V	94,9	98,0	85,7	98,7	101,6	103,7	93,6	100,5
VI	94,9	98,2	85,8	98,8	101,5	103,9	93,6	100,4
VII	94,5	98,2	84,7	98,7	101,4	103,8	93,2	100,1
VIII	94,2	97,6	84,5	98,6	101,4	101,2	92,9	100,0
IX	94,4	97,4	84,6	98,7	101,3	101,2	93,1	99,9
X	94,1	97,6	83,0	98,7	101,5	99,7	92,7	100,1
XI	94,0	97,5	83,2	98,7	101,4	101,3	92,3	99,9
XII	94,0	96,9	83,4	98,7	101,4	101,3	92,3	99,8
2003 I	94,3	96,6	83,5	98,8	101,2	101,4	92,4	99,5
II	94,5	96,7	82,0	98,6	101,0	101,2	92,2	99,2
III	94,0	96,8	82,0	98,5	101,0	101,1	92,3	99,0
IV	92,7	97,2	79,2	98,4	101,3	100,6	90,8	99,4
V	92,3	97,1	79,1	98,0	101,1	100,8	90,4	99,4
VI	92,0	96,1	79,3	98,0	101,2	101,5	90,1	99,4
VII	92,0	95,6	79,4	98,2	101,1	101,6	90,0	99,2
VIII	92,3	95,5	79,4	98,3	101,0	101,5	90,2	99,2
IX	92,1	95,1	79,8	98,3	101,0	101,5	90,0	99,0
X	92,2	95,3	79,5	98,2	100,9	101,7	89,9	98,9
XI	92,5	95,4	79,3	97,7	101,3	102,3	90,0	99,0
XII	92,7	95,7	79,1	97,6	101,5	102,3	89,9	99,3
2004 I	92,7	95,7	78,9	97,5	101,6	102,4	90,0	99,6
II	92,4	96,3	78,0	97,6	101,7	102,7	89,9	99,9
III	92,8	96,8	77,9	97,6	101,8	103,9	90,3	100,1
IV	92,9	97,1	77,8	97,7	101,8	104,0	90,6	100,1
V	93,4	97,5	77,9	97,6	102,1	104,1	91,2	100,2
VI	93,1	97,3	77,9	96,2	102,2	103,7	90,9	100,0
VII	93,1	97,7	76,7	96,0	102,6	104,1	90,9	100,3

52. Teollisuuden tuottajahintaindeksi (jatk.) — Producentprisindex för industrin (forts.) — *Producer price index (cont.)*

2000 = 100. Ryhmiin painot ilmoitettu sulussa – Gruppvikterna inom parentes – *Weighting figures in parentheses*

		Tavararyhmät (NACE-TOL) – Varugrupper (NACE-TOL) – <i>Commodity groups (NACE-TOL)</i>							
Vuosi ja kuukausi År och månad Year and month		DB	DD	DE	DE22	DG	DH	DI	DJ
		Tekstiilit ja tekstiili- tuotteet Textil- och beklädnads- varor <i>Textiles and textile products</i>	Sahatavara ja puutuotteet Sågvirke och trävaror <i>Wood and wood products</i>	Massa, paperi, kustantaminen ja painaminen Massa, papper, förlagsverks. och grafisk produktion <i>Pulp, paper, publishing and printing</i>	Kustannus- ja painotuotteet Förlagsartiklar och grafiska produkter <i>Publishing and printing industry products</i>	Kemikaalit ja kemialliset tuotteet Kemikalier och kemiska produkter <i>Chemicals and chemical products</i>	Kumi- ja muovi- tuotteet Gummi- och plastvaror <i>Rubber and plastic products</i>	Ei-metalliset mineraalituotteet Icke-metalliska mineraliska produkter <i>Non-metallic mineral products</i>	Metallien jalostus, metallituotteiden valmistus Metallfram- ställning, metall- varutillverkning <i>Basic metals, fabricated metal products</i>
		(10,5)	(46,8)	(184,4)	(33,1)	(63,2)	(21,3)	(19,1)	(99,2)
		9	10	11	12	13	14	15	16
2000.....		100,0	100,0	100,0	100,0	100,0	100,0	100,0	100,0
2001.....		101,7	98,5	101,5	103,0	103,3	101,1	102,4	99,4
2002.....		102,8	99,0	95,5	104,5	103,1	101,1	101,9	99,7
2003.....		103,6	100,0	90,8	104,7	105,7	102,2	102,1	99,8
2001	VII	101,4	99,3	100,9	103,3	102,0	101,9	103,3	99,2
	VIII	101,7	98,8	99,8	104,1	106,4	101,6	102,8	98,4
	IX	101,3	99,5	98,5	104,0	106,3	101,4	102,4	96,9
	X	102,4	99,3	98,2	104,1	104,3	101,5	101,7	97,4
	XI	101,9	97,9	98,0	104,0	104,1	101,4	101,4	97,7
	XII	103,1	96,9	98,1	104,6	103,4	101,3	101,9	97,8
2002	I	102,9	96,3	97,6	104,4	102,7	100,5	102,3	98,2
	II	102,3	97,2	97,1	104,7	102,1	100,7	102,7	98,7
	III	102,8	98,8	96,6	104,2	102,3	100,4	102,4	99,8
	IV	103,1	98,7	96,1	104,2	102,6	99,5	102,6	100,1
	V	102,7	99,0	95,8	104,3	103,1	99,3	102,4	100,4
	VI	102,5	99,1	95,8	104,4	104,0	99,3	102,4	100,4
	VII	103,0	98,6	95,4	104,5	105,1	101,6	101,0	100,5
	VIII	102,5	100,0	94,8	104,6	103,8	101,6	101,4	99,7
	IX	102,6	99,6	95,0	104,6	101,6	101,7	101,4	99,8
	X	102,7	99,3	94,9	104,6	103,3	102,9	101,6	99,7
	XI	103,0	101,0	94,0	104,6	104,1	102,8	101,7	99,5
	XII	103,0	100,8	93,3	104,6	103,0	102,7	101,4	99,6
2003	I	103,1	101,2	92,7	104,6	102,2	102,1	101,5	100,3
	II	103,0	100,7	91,1	104,5	106,9	101,8	102,0	100,2
	III	102,8	101,3	91,1	104,7	107,6	101,9	102,6	100,1
	IV	102,7	101,2	91,6	104,7	109,2	102,3	102,2	100,0
	V	103,3	100,5	91,7	104,5	109,4	102,1	102,1	99,6
	VI	104,1	100,0	90,8	104,2	107,2	102,2	102,2	98,8
	VII	103,7	99,8	90,2	104,5	105,7	102,3	102,1	99,0
	VIII	103,5	99,5	90,2	104,5	104,6	102,5	102,6	99,5
	IX	104,2	98,8	89,9	104,5	103,0	102,4	102,6	99,4
	X	104,0	99,2	90,0	104,4	104,0	101,9	102,4	99,7
	XI	104,3	98,6	90,0	105,3	104,2	102,4	101,6	100,3
	XII	104,0	98,6	90,1	105,3	104,6	102,5	101,6	101,0
2004	I	103,0	98,3	89,3	105,7	105,8	102,8	100,9	102,0
	II	102,6	98,1	88,9	105,7	109,5	102,3	100,9	103,7
	III	102,9	99,1	88,7	105,6	110,1	102,3	101,2	105,0
	IV	103,1	98,7	89,5	106,2	109,2	97,7	101,5	106,9
	V	103,1	99,8	90,0	106,3	109,5	99,1	102,2	106,3
	VI	103,5	99,0	90,4	106,4	107,8	99,1	102,2	106,4
	VII	103,8	100,0	90,6	107,6	108,7	97,9	102,3	107,8

**52. Teollisuuden tuottajahintaindeksi (jatk.) — Producentprisindex för industrin (forts.) — Producer price index (cont.)**

2000 = 100. Ryhmien painot ilmoitettu suluisissa – Gruppvikterna inom parentes – Weighting figures in parentheses

Vuosi ja kuukausi År och månad Year and month	Tavararyhmät (NACE-TOL) – Varugrupper (NACE-TOL) – Commodity groups (NACE-TOL)						Alkuperä – Ursprung – Origin	
	DJ27 Metallien jalostus Metallframställning Manuf. of basic metals	DJ28 Metallituotteiden valm., pl. koneet ja laitteet Tillv. av metallvaror exkl. maskiner och apparater Manuf. of fabricated metal products excl. machinery and equipment	DK Koneet ja laitteet Maskiner och utrustning Machinery and equipment	DL Elektroniikka- ja sähkötuotteet Elektronik och elprodukter Electrical and optical equipment	DM Kulkuneuvot Transportmedel Transport equipment	E Sähkö-, kaasu-, ja vesihuolto El-, gas-, värme- och vattenförsörjning Electricity, gas, and water supply	Kotimaiset tavarat Inhemskavaror Domestic goods	Vientitavarat Exportvaror Export goods
	(56,2)	(43,0)	(101,7)	(228,6)	(41,0)	(54,5)	(493,1)	(506,9)
	17	18	19	20	21	22	23	24
2000.....	100,0	100,0	100,0	100,0	100,0	100,0	100,0	100,0
2001.....	95,4	104,7	101,3	86,1	100,6	111,4	100,3	95,3
2002.....	94,7	106,3	101,9	76,6	101,5	117,9	99,4	90,2
2003.....	94,4	106,9	101,7	68,1	102,4	128,3	99,2	86,5
2001 VII	94,6	105,1	101,7	86,7	101,0	114,0	100,5	95,6
VIII	93,2	105,1	101,3	84,7	100,5	115,0	101,0	94,2
IX	90,7	105,0	100,8	84,2	100,6	115,3	100,5	93,6
X	91,2	105,6	100,9	84,1	100,6	116,0	100,3	92,9
XI	91,6	105,7	101,1	80,8	100,6	116,7	99,7	91,3
XII	91,8	105,7	100,9	80,7	100,6	117,7	99,6	91,0
2002 I	92,5	105,6	102,0	80,7	101,0	119,2	99,9	91,1
II	93,1	105,9	102,2	80,2	101,0	118,4	99,6	91,2
III	95,1	105,9	102,2	80,0	101,0	117,9	99,7	91,3
IV	95,4	106,4	102,3	80,0	101,1	116,9	99,9	91,6
V	95,8	106,4	102,2	76,6	101,4	116,1	99,3	90,7
VI	95,8	106,4	102,1	76,7	101,8	115,5	99,1	90,8
VII	96,0	106,5	102,1	75,1	101,8	115,9	99,1	90,0
VIII	94,7	106,3	101,4	75,2	101,8	115,4	99,1	89,5
IX	94,8	106,4	101,4	75,4	101,8	116,6	99,2	89,8
X	94,9	106,1	101,4	73,0	101,8	118,1	99,1	89,3
XI	94,1	106,6	101,4	73,2	101,8	122,1	99,4	88,8
XII	94,2	106,7	101,9	73,3	101,8	122,5	99,4	88,8
2003 I	95,3	106,9	102,2	73,3	101,6	126,4	99,9	89,0
II	95,1	106,9	101,9	71,1	101,6	132,5	101,1	88,0
III	95,1	106,8	101,8	71,1	101,6	123,0	100,2	88,1
IV	94,8	106,9	101,7	66,8	101,6	123,8	99,0	86,5
V	94,2	106,7	101,6	66,7	101,6	124,5	98,7	86,1
VI	92,6	106,8	101,6	66,8	102,4	125,0	98,5	85,7
VII	92,7	107,2	101,5	66,9	102,3	125,5	98,7	85,6
VIII	93,5	107,3	101,7	66,9	102,5	126,9	98,8	85,9
IX	93,7	106,9	101,5	67,5	102,8	128,0	98,4	85,9
X	94,2	106,9	101,6	66,9	103,4	130,7	98,7	86,0
XI	95,3	106,9	101,7	66,5	103,4	134,4	99,2	85,9
XII	96,6	106,9	101,6	66,3	103,4	138,7	99,6	85,9
2004 I	98,1	107,1	101,4	66,0	103,4	138,0	99,6	85,9
II	100,6	107,8	101,5	64,5	103,4	134,2	99,1	85,9
III	102,9	107,8	101,7	64,2	103,2	134,2	99,5	86,2
IV	105,1	109,3	102,0	63,8	103,3	131,8	99,0	87,0
V	104,3	108,9	102,1	63,9	103,7	130,4	99,5	87,6
VI	104,4	109,1	102,2	63,6	103,7	130,7	99,1	87,3
VII	106,2	109,9	102,3	61,5	103,7	130,6	99,2	87,2

53. Tuontihintaindeksi — Importprisindex — Import price index

2000 = 100. Ryhmien painot ilmoitettu suluisissa – Gruppvikterna inom parentes – Weighting figures in parentheses

Vuosi ja kuukausi År och månad Year and month	Kokonaisindeksi Totalindex Total index	Käyttötarkoitus – Användningssyfte – Main industrial groupings					Tavararyhmät (NACE–TOL) – Varugrupper (NACE–TOL) Commodity groups (NACE–TOL)				
		Energia- tuotteet Energi- produkter Energy	Raaka-aineet ja tuotanto- hyödykkeet Råvaror och produktions- förmödenheter Intermediate goods	Investointi- tavarat Investe- ringsvaror Capital goods	Kesto- kulutus- tavarat Kapital- varor Durable consumer goods	Muut kulutus- tavarat Övriga konsum- tionsvaror Non- durable consumer goods	A01 Maatalous, riistatalous Jordbruk, jakt Agriculture, hunting	A02 Metsätalous Skogsbruk Forestry, logging	CA Energia- mineraalien kaivu Utvinning av energi- mineral Mining of energy producing materials	D Teollisuus- tuotteet Industri- produkter Manufactured products	
		(1 000,0)	(123,4)	(395,2)	(292,3)	(69,5)	(119,6)	(19,3)	(10,8)	(91,1)	(842,7)
	1	2	3	4	5	6	7	8	9	10	
2000.....	100,0	100,0	100,0	100,0	100,0	100,0	99,9	100,0	100,0	100,0	
2001.....	97,1	92,6	98,0	96,0	98,8	100,7	93,2	105,3	92,0	98,0	
2002.....	94,2	86,5	93,3	95,1	97,9	100,5	91,7	104,9	86,0	95,3	
2003.....	93,7	89,9	92,2	94,0	96,8	99,5	87,0	109,6	90,3	94,3	
2001 VII	97,4	93,2	98,3	95,8	98,9	101,4	93,7	106,2	92,1	98,2	
VIII	96,6	94,2	96,6	95,1	98,9	101,5	91,0	106,2	94,4	97,3	
IX	96,9	100,6	95,7	94,8	99,0	100,5	90,8	105,6	102,9	96,8	
X	94,7	85,0	95,3	94,8	98,9	100,3	88,9	105,0	81,2	96,7	
XI	93,2	74,7	94,8	94,6	98,5	100,4	87,8	105,2	69,4	96,2	
XII	93,7	77,6	94,6	94,9	98,4	100,7	93,5	104,3	75,5	95,9	
2002 I	93,6	78,8	94,0	94,8	97,9	101,0	94,5	104,3	77,2	95,5	
II	93,7	79,7	93,8	95,0	97,8	100,9	96,2	104,3	77,1	95,5	
III	93,8	79,7	93,7	95,4	97,9	100,8	97,4	105,5	78,0	95,4	
IV	94,7	87,9	93,7	95,2	98,0	100,8	94,3	105,5	87,6	95,4	
V	95,2	90,7	93,8	95,7	98,0	101,0	94,1	104,5	90,9	95,8	
VI	94,8	86,0	94,4	95,8	98,0	100,7	93,4	104,6	85,0	95,9	
VII	94,8	86,0	94,3	95,8	97,9	100,4	93,5	104,2	85,5	95,9	
VIII	93,6	87,5	91,9	94,3	97,7	100,1	91,1	104,2	87,8	94,5	
IX	94,0	90,4	91,8	94,6	98,0	100,2	89,0	104,1	91,3	94,6	
X	94,7	93,9	92,7	94,7	97,9	99,9	86,6	105,2	95,2	95,0	
XI	93,5	83,6	93,0	95,1	97,6	99,8	84,3	105,9	80,5	95,3	
XII	94,6	93,9	92,3	94,9	97,6	99,9	85,9	105,9	95,5	94,9	
2003 I	95,3	97,5	92,2	94,7	97,3	100,3	86,4	108,4	100,8	95,2	
II	95,6	100,7	93,1	94,4	97,3	100,4	87,5	106,5	103,7	95,0	
III	95,1	97,5	93,0	94,1	97,3	100,3	87,5	106,5	99,0	94,9	
IV	93,3	85,9	92,2	94,2	97,2	100,0	88,3	106,5	84,3	94,6	
V	92,4	82,5	91,1	93,8	97,0	99,7	86,4	106,5	81,4	94,0	
VI	92,7	84,8	91,2	93,9	97,0	99,2	86,7	108,6	84,8	93,9	
VII	93,1	88,0	91,4	93,9	97,0	98,9	87,0	110,1	88,2	93,9	
VIII	93,6	91,2	91,9	93,8	96,8	98,9	85,9	110,1	92,2	94,1	
IX	93,0	86,7	91,6	93,8	96,8	98,8	86,0	113,7	85,2	93,9	
X	93,5	89,0	92,3	93,7	95,8	98,9	87,1	113,1	89,2	93,9	
XI	93,4	87,6	92,6	93,7	96,1	98,9	87,1	113,2	87,4	94,0	
XII	93,6	87,2	93,3	93,6	96,0	99,3	88,5	112,2	87,0	94,0	
2004 I	94,1	87,4	94,5	93,7	96,1	99,1	90,4	108,6	88,1	94,2	
II	94,1	86,1	94,9	93,7	96,0	99,1	91,0	108,3	86,4	94,3	
III	95,5	93,1	96,1	93,8	96,0	99,7	91,7	108,2	95,3	94,9	
IV	96,0	93,3	97,0	93,9	96,0	100,0	93,5	109,0	94,9	95,3	
V	96,9	100,8	97,0	94,2	95,7	99,9	91,3	109,0	104,8	95,5	
VI	96,4	97,2	97,1	94,2	95,7	99,6	91,5	108,4	99,3	95,6	
VII	97,9	101,7	99,3	94,2	95,6	99,6	95,1	107,7	105,4	96,2	

53. Tuontihintaindeksi (jatk.) — Importprisindex (forts.) — Import price index (cont.)

2000 = 100. Ryhmien painot ilmoitettu suluisissa – Gruppvikterna inom parentes – Weighting figures in parentheses

Tavararyhmät (NACE-TOL) – Varugrupper (NACE-TOL) – Commodity groups (NACE-TOL)									
	DA Elintarvikkeet, juomat ja tupakka Livsmedel, drycker och tobak Food products, beverages and tobacco	DB Tekstiilit ja tekstiili- tuotteet Textil- och beklädnads- varor Textiles and textile products	DD Sahatavara ja puutuotteet Sågvirke och trävaror Wood and wood products	DE Massa, paperi, kustantaminen ja painaminen Massa, papper, förlagsverks. och grafisk produktion Pulp, paper, publishing and printing	DE22 Kustannus- ja painotuotteet Förlagsartiklar och grafiska produkter Publishing and printing industry products	DF232 Öljytuotteet Olje- produkter Refined petroleum products	DG Kemikaalit ja kemialliset tuotteet Kemikalier och kemiska produkter Chemicals and chemical products	DH Kumi- ja muovi- tuotteet Gummi- och plastvaror Rubber and plastic products	DI Ei-metalliset mineraalituotteet Icke-metalliska mineraliska produkter Non-metallic mineral products
	(41,7)	(39,8)	(7,5)	(22,7)	(6,4)	(26,9)	(102,9)	(25,2)	(11,7)
	11	12	13	14	15	16	17	18	19
2000. . . .	100,0	100,0	100,0	100,0	100,0	100,0	100,0	100,0	100,0
2001. . . .	100,4	99,6	99,6	100,4	100,4	94,2	99,0	98,7	101,4
2002. . . .	102,4	97,1	95,4	97,9	99,6	88,0	92,7	101,0	102,9
2003. . . .	102,1	96,3	96,5	95,9	96,8	86,8	92,1	101,4	102,2
2001 VII	100,5	99,7	89,8	101,3	101,7	96,3	100,6	99,8	103,2
VIII	100,3	100,0	89,8	100,4	102,0	92,9	99,4	99,6	102,9
IX	100,5	100,2	99,9	99,5	100,9	93,1	97,6	98,5	101,5
X	100,1	99,3	106,1	99,3	100,6	94,7	96,4	99,0	102,9
XI	100,4	98,9	95,3	97,8	100,6	88,5	95,5	99,7	102,0
XII	100,6	99,3	105,1	98,3	101,2	83,2	94,7	99,5	100,7
2002 I	101,6	99,2	107,7	98,3	101,2	83,0	93,7	99,1	101,5
II	101,6	98,6	99,4	98,0	101,1	86,5	93,3	99,4	101,7
III	102,3	98,1	90,1	98,2	101,1	83,2	92,1	99,1	102,1
IV	102,4	97,9	91,7	98,4	101,1	88,1	90,8	100,3	102,9
V	103,4	97,6	91,6	98,6	101,9	90,3	91,3	101,1	104,5
VI	103,2	97,3	91,8	96,7	99,0	89,7	92,0	102,7	102,8
VII	102,5	96,9	95,7	97,8	99,0	88,9	92,7	102,6	102,3
VIII	102,3	96,0	90,4	97,8	99,0	86,8	92,8	102,4	103,8
IX	102,7	95,9	88,2	97,7	97,9	87,8	93,2	100,8	102,8
X	102,3	95,7	98,5	97,8	97,9	90,0	93,4	101,6	103,1
XI	102,2	95,8	98,6	97,8	97,9	92,1	93,9	101,5	103,2
XII	102,4	95,9	101,0	97,8	97,9	89,0	92,9	101,4	104,6
2003 I	102,7	97,4	97,7	98,1	98,0	89,7	92,9	101,8	103,6
II	102,8	96,8	97,5	98,0	97,8	90,2	93,9	101,7	103,8
III	102,6	96,6	97,5	97,3	97,5	91,7	94,0	102,2	103,4
IV	102,4	96,5	97,6	97,3	96,8	88,0	93,2	102,3	103,6
V	102,0	96,4	97,7	97,1	96,5	82,9	92,0	102,4	102,8
VI	101,7	96,3	97,0	96,7	96,3	81,9	92,3	100,1	101,7
VII	101,3	96,2	95,7	95,6	96,4	85,5	91,6	101,5	100,8
VIII	101,4	96,1	95,0	94,5	96,6	86,7	91,7	100,8	102,0
IX	101,3	95,9	94,4	94,9	96,7	88,5	90,2	100,5	101,6
X	101,8	95,9	94,7	93,9	96,9	86,1	91,1	101,4	101,3
XI	101,9	95,8	96,5	93,7	96,4	86,3	91,2	100,8	101,0
XII	103,8	95,5	96,2	93,3	95,9	84,7	91,5	101,0	100,8
2004 I	103,7	95,3	94,7	93,1	95,4	83,3	91,3	100,9	101,4
II	103,8	95,2	91,7	92,9	95,4	83,3	91,6	100,8	99,8
III	103,8	95,5	95,7	93,3	95,2	85,3	92,6	100,8	100,1
IV	104,5	95,5	89,5	93,2	93,6	87,6	93,0	101,5	100,5
V	104,4	95,5	93,1	93,6	93,6	88,3	93,5	101,3	100,0
VI	104,3	95,6	93,6	93,9	94,0	88,5	93,4	100,7	100,8
VII	104,5	95,8	95,5	94,2	94,0	89,1	94,4	101,0	100,6

53. Tuontihintaindeksi (jatk.) — Importprisindex (forts.) — Import price index (cont.)

2000 = 100. Ryhmien painot ilmoitettu suluisissa – Gruppvikterna inom parentes – Weighting figures in parentheses

		Tavararyhmät (NACE-TOL) – Varugrupper (NACE-TOL) – Commodity groups (NACE-TOL)							
Vuosi ja kuukausi År och månad Year and month		DJ	DJ27	DJ28	DK	DL	DL31	DL32	DM
		Metallien jalostus, metallituotteiden valmistus Metallfram- ställning, metall- varutillverkning Basic metals, fabricated metal products	Metallien jalostus Metallfram- ställning Manuf. of basic metals	Metallituotteiden valm., pl. koneet ja laitteet Tillv. av metallvaror exkl. maskiner och apparater Manuf. of fabricated metal products excl. machinery and equipment	Koneet ja laitteet Maskiner och utrustning Machinery and equipment	Elektroniikka- ja sähkö- tuotteet Elektronik och elprodukter Electrical and optical equipment	Muu sähkökonei- den ja -laitteiden valmistus Tillv. av andra elektriska maski- ner och artiklar Manuf. of electrical machinery and apparatus	Radio-, televisio- ja tietoliikenne- välineiden valm. Tillv. av tele- produkter Manuf. of radio, television and communication equipment and apparatus	Kulkuneuvot Transportmedel Transport equipment
		(78,3)	(56,0)	(22,3)	(97,8)	(264,2)	(60,8)	(135,5)	(95,6)
		20	21	22	23	24	25	26	27
2000	.....	100,0	100,0	100,0	100,0	100,0	100,0	100,0	100,0
2001	.....	96,3	92,8	105,0	100,4	94,4	103,1	88,9	103,2
2002	.....	94,0	89,4	105,5	100,4	89,2	102,9	79,2	105,1
2003	.....	94,6	90,5	104,9	100,4	86,6	103,0	75,8	104,6
2001	VII	96,1	91,7	107,0	100,3	93,6	103,1	87,1	104,6
	VIII	94,4	90,0	105,6	100,9	92,4	102,7	85,3	103,5
	IX	93,3	88,4	105,4	100,8	92,2	102,7	84,9	102,9
	X	92,5	87,6	105,0	100,5	92,2	102,6	84,9	103,3
	XI	92,3	87,5	104,5	100,6	92,2	102,4	85,2	102,7
	XII	91,7	86,7	104,2	100,5	92,0	102,4	84,9	103,7
2002	I	92,7	88,1	104,3	100,3	90,4	102,9	81,5	103,9
	II	92,3	87,3	104,9	100,5	90,5	102,9	81,6	104,2
	III	94,2	89,7	105,6	100,5	90,0	102,9	80,7	105,4
	IV	95,3	91,1	105,8	100,4	90,0	102,9	80,7	104,8
	V	94,9	90,2	106,6	100,5	90,0	103,0	80,6	106,5
	VI	96,1	92,0	106,6	100,5	90,0	103,0	80,6	106,5
	VII	96,4	92,3	106,8	100,5	89,6	102,9	79,7	106,5
	VIII	93,0	88,1	105,4	100,4	87,7	102,5	76,9	103,4
	IX	92,7	87,8	105,2	100,4	87,8	102,8	76,8	103,8
	X	92,9	88,0	105,2	100,5	88,1	102,9	77,5	104,7
	XI	94,1	89,7	105,0	100,4	88,0	102,9	77,2	105,9
	XII	93,5	89,0	104,8	100,4	87,7	102,8	76,7	105,6
2003	I	94,3	89,9	105,6	100,8	87,8	103,0	76,8	105,4
	II	94,2	89,8	105,2	100,7	87,6	103,0	76,6	104,1
	III	94,1	89,7	105,3	100,8	87,1	103,1	76,5	104,2
	IV	93,7	89,0	105,5	100,7	87,1	103,0	76,4	104,5
	V	92,9	88,3	104,7	100,6	86,5	103,0	75,6	103,8
	VI	93,1	88,6	104,6	100,5	86,4	102,9	75,6	104,6
	VII	93,2	88,7	104,7	100,6	86,4	102,9	76,0	104,8
	VIII	94,3	90,1	104,9	100,2	86,5	102,9	76,2	104,9
	IX	94,3	90,0	104,9	100,3	86,4	103,0	76,0	104,9
	X	96,1	92,7	104,8	100,0	85,8	102,9	74,7	104,9
	XI	97,0	94,0	104,5	100,1	85,7	102,9	74,7	104,9
	XII	98,3	96,0	104,3	100,0	85,4	102,9	74,0	104,6
2004	I	101,7	100,5	104,8	100,3	85,1	103,0	73,6	105,0
	II	103,1	102,0	105,7	100,4	85,0	103,1	73,4	105,2
	III	105,3	105,0	105,9	100,5	85,3	103,4	74,0	105,5
	IV	106,1	106,3	105,7	100,8	85,8	103,4	74,9	105,7
	V	106,5	106,4	106,5	100,8	85,5	103,3	74,4	106,8
	VI	107,0	107,1	106,9	101,0	85,3	103,3	73,9	107,0
	VII	111,5	112,7	108,3	101,1	85,3	103,3	74,1	106,8

54. Vientihintaindeksi — Exportprisindex — Export price index

2000 = 100. Ryhmien painot ilmoitettu suluissa – Gruppvikterna inom parentes – Weighting figures in parentheses

Vuosi ja kuukausi År och månad Year and month	Kokonaisindeksi Totalindex	Käyttötarkoitukset – Användningssyfte – Main industrial groupings					Tavararyhmät (NACE-TOL) – Varugrupper (NACE-TOL) – Commodity groups (NACE-TOL)				
	Totalindex	Raaka-aineet ja tuotantohyödykkeet Råvaror och produktionsförmödenheter Intermediate goods	Investointitavarat Investeringsvaror Capital goods	Kestokulutustavarat Kapitalvaror Durable consumer goods	Muut kulutustavarat Övriga konsumtionsvaror Non-durable consumer goods	A Maa-, riista- ja metsätalous Jordbruk, jakt och skogsbruk Agriculture, hunting and forestry	D Teollisuustuotteet Industriprodukter Manufactured products	DA Elintarvikkeet, juomat ja tupakka Livsmedel, drycker och tobak Food products, beverages and tobacco	DB Tekstiilit ja tekstiilituotteet Textil- och beklädnadsvaror Textiles and textile products	DD Sahatavara ja puutuotteet Sågvirke och trävaror Wood and wood products	DE Massa, paperi, kustantaminen ja painaminen Massa, papper, förlagsverks och grafisk produktion Pulp, paper, publishing and printing
		(1 000,0)	(465,7)	(408,2)	(44,2)	(47,5)	(7,6)	(990,0)	(16,8)	(12,2)	(54,4)
	1	2	3	4	5	6	7	8	9	10	11
2000. ....	100,0	100,0	100,0	100,0	100,0	100,0	100,0	100,0	100,0	100,0	100,0
2001. ....	95,5	101,1	88,8	99,1	99,4	122,3	95,3	96,7	103,1	97,9	103,4
2002. ....	90,4	97,1	81,7	97,1	99,3	110,6	90,2	96,4	104,8	96,7	96,6
2003. ....	86,5	93,8	76,2	97,0	98,1	81,7	86,5	93,4	105,0	95,9	90,2
2001 VII	95,8	101,0	89,3	100,2	99,6	119,1	95,6	97,2	102,7	98,4	102,9
2001 VIII	94,4	100,0	87,2	100,2	99,1	119,1	94,2	95,3	103,2	97,6	101,9
2001 IX	93,8	99,3	86,8	96,5	98,4	122,6	93,6	94,4	102,4	99,1	101,0
2001 X	93,1	98,8	86,8	96,7	97,9	126,5	92,8	91,3	104,3	99,0	100,5
2001 XI	91,5	98,5	84,1	96,7	97,4	124,9	91,2	91,3	103,2	96,6	100,2
2001 XII	91,3	98,3	84,0	96,7	97,9	130,1	91,0	90,8	105,2	95,3	100,2
2002 I	91,4	98,0	84,4	97,0	97,5	134,5	91,1	90,8	104,7	94,2	99,6
2002 II	91,5	98,0	84,6	97,1	98,1	134,4	91,2	93,4	103,8	95,9	98,8
2002 III	91,7	98,3	84,3	97,0	99,1	136,6	91,3	96,1	104,8	97,1	98,2
2002 IV	91,8	97,8	84,3	97,1	99,6	123,7	91,6	98,3	105,3	96,8	97,6
2002 V	90,8	97,4	81,9	97,0	99,8	106,3	90,7	98,2	104,9	97,2	97,2
2002 VI	90,9	97,6	82,0	97,1	100,0	106,8	90,8	98,8	104,6	96,7	97,2
2002 VII	90,1	97,3	80,6	97,1	99,9	105,4	89,9	97,9	105,6	95,1	96,5
2002 VIII	89,6	96,4	80,3	97,0	99,5	104,2	89,5	96,8	104,7	97,3	95,2
2002 IX	89,8	96,3	80,4	97,1	99,4	95,1	89,8	96,8	104,7	96,5	95,5
2002 X	89,3	96,6	78,9	97,0	99,6	95,9	89,3	97,0	104,9	96,1	95,5
2002 XI	88,8	96,2	79,0	97,0	99,4	95,6	88,8	96,2	104,9	99,0	94,2
2002 XII	88,8	95,5	79,3	97,1	99,3	88,3	88,8	96,0	105,0	98,4	93,7
2003 I	88,9	95,5	79,3	97,1	98,8	84,9	89,0	95,3	104,8	98,6	93,1
2003 II	87,9	94,6	77,4	97,1	98,4	84,5	88,0	94,4	104,6	97,6	91,0
2003 III	88,0	94,8	77,3	97,0	98,4	84,5	88,0	94,5	104,3	98,2	90,8
2003 IV	86,5	94,8	75,0	97,0	98,2	86,7	86,5	94,3	104,0	97,8	90,9
2003 V	86,1	94,7	75,0	96,9	97,9	86,4	86,1	93,4	104,4	96,7	91,0
2003 VI	85,6	93,2	75,4	96,9	97,9	72,7	85,7	92,7	105,2	95,6	89,9
2003 VII	85,5	92,6	75,5	97,0	97,9	72,2	85,5	92,6	105,2	94,8	89,3
2003 VIII	85,8	92,8	75,5	97,0	97,7	73,5	85,9	93,0	104,7	94,3	89,7
2003 IX	85,9	92,7	76,3	97,1	97,9	80,3	85,9	92,5	106,0	93,7	89,4
2003 X	85,9	92,8	76,1	97,0	97,9	80,2	86,0	92,5	105,8	94,8	89,0
2003 XI	85,9	93,0	75,8	97,0	97,8	78,9	85,9	92,4	106,0	94,3	89,0
2003 XII	86,0	93,5	75,4	96,9	97,9	95,1	85,9	92,7	105,5	94,9	89,1
2004 I	86,0	93,5	75,2	97,0	97,3	92,7	85,9	91,9	104,4	95,0	88,2
2004 II	85,9	94,3	74,4	97,0	96,8	92,6	85,9	91,5	103,6	94,5	88,2
2004 III	86,3	94,7	74,1	97,0	97,1	90,6	86,2	92,3	103,7	96,5	87,7
2004 IV	87,1	95,5	74,4	97,0	97,3	95,7	87,0	92,6	104,1	96,3	88,4
2004 V	87,6	95,8	74,5	97,0	97,7	95,7	87,6	93,2	104,1	98,2	88,6
2004 VI	87,4	96,0	74,4	97,0	98,2	97,3	87,3	93,2	104,4	96,8	88,9
2004 VII	87,3	96,5	72,9	96,8	98,3	98,3	87,2	93,0	105,1	98,3	88,8

54. Vientihintaindeksi (jatk.) — Exportprisindex (forts.) — Export price index (cont.)

2000 = 100. Ryhmien painot ilmoitettu suluisissa – Gruppvikterna inom parentes – Weighting figures in parentheses

		Tavararyhmät (NACE-TOL) – Varugrupper (NACE-TOL) – Commodity groups (NACE-TOL)									
		DE22	DG	DH	DI	DJ	DJ27	DJ28	DK	DL	DM
		Kustannus- ja painotuotteet	Kemikaalit ja kemialliset tuotteet	Kumi- ja muovi- tuotteet	Ei-metalliset mineraali- tuotteet	Metallien jalostus, metallituotteiden valmistus	Metallien jalostus Metallfram- ställning	Metallituotteiden valm., pl. koneet ja laitteet	Koneet ja laitteet	Elektronikka- ja sähkö- tuotteet	Kulku- neuvot
		Förlagsartiklar och grafiska produkter	Kemikalier och kemiska produkter	Gummi- och plastvaror	Icke-metalliska mineraliska produkter	Metallfram- ställning, metall- varutillverkning	Manuf. of basic metals	Tillv. av metall- varor exkl. maskiner och apparater	Maskiner och utrustning	Elektronik och elprodukter	Transport- medel
		Publishing and printing industry products	Chemicals and chemical products	Rubber and plastic products	Non-metallic mineral products	Basic metals, fabricated metal products	Manuf. of basic metals	Manuf. of fabricated metal products excl. machinery and equipment	Machinery and equipment	Electrical and optical equipment	Transport equipment
		(7,1)	(54,2)	(16,7)	(10,4)	(87,8)	(72,0)	(15,9)	(102,8)	(312,4)	(58,6)
		12	13	14	15	16	17	18	19	20	21
2000	.....	100,0	100,0	100,0	100,0	100,0	100,0	100,0	100,0	100,0	100,0
2001	.....	103,3	96,6	101,1	105,6	97,9	96,3	105,6	100,6	85,0	99,9
2002	.....	104,3	91,9	101,8	102,2	98,9	97,1	106,8	100,9	75,2	100,4
2003	.....	101,9	93,6	103,9	99,4	98,0	96,3	105,7	100,4	67,9	101,1
2001	VII	105,2	97,4	102,0	108,0	97,5	95,6	106,5	101,2	85,8	99,7
	VIII	105,4	96,6	101,5	105,4	96,0	93,7	106,5	100,5	83,2	99,7
	IX	103,9	96,2	101,1	104,6	94,4	91,7	106,6	99,4	82,5	99,8
	X	104,3	93,2	101,0	102,4	94,7	92,1	106,5	99,6	82,3	99,8
	XI	104,0	93,2	101,2	102,0	94,9	92,4	106,5	100,0	78,8	99,7
	XII	105,3	92,0	101,2	102,0	95,3	92,9	106,5	99,6	78,8	99,7
2002	I	102,8	90,8	100,9	101,3	96,3	94,1	106,4	101,3	78,7	100,1
	II	104,9	90,1	101,5	103,9	97,2	94,9	108,0	101,6	78,8	100,0
	III	104,4	90,4	101,1	103,9	99,4	97,4	108,0	101,6	78,4	100,1
	IV	104,3	90,2	99,6	104,8	99,7	98,0	107,2	101,5	78,4	100,1
	V	104,4	90,5	99,1	104,1	100,2	98,6	107,2	101,2	75,3	100,5
	VI	104,2	92,1	99,1	104,1	100,4	98,9	107,2	101,2	75,5	100,6
	VII	104,2	94,1	102,7	100,3	100,3	98,7	107,2	101,2	73,6	100,6
	VIII	104,4	91,9	102,6	100,9	98,8	97,2	106,5	100,0	73,6	100,6
	IX	104,4	91,3	102,9	100,8	99,1	97,5	106,5	100,1	73,8	100,5
	X	104,4	94,3	104,0	100,7	99,2	97,7	105,6	100,1	71,8	100,6
	XI	104,4	94,6	103,7	100,5	98,0	96,3	105,6	100,0	71,9	100,6
	XII	104,2	92,6	103,9	100,6	98,0	96,4	105,6	100,6	72,1	100,6
2003	I	103,9	92,9	102,3	99,9	99,5	98,0	106,4	101,1	72,0	100,6
	II	101,7	94,2	102,8	100,4	99,3	97,7	106,2	100,8	69,6	100,6
	III	102,1	95,7	103,2	100,7	98,9	97,5	105,2	100,5	69,5	100,6
	IV	102,1	97,4	103,6	100,4	98,4	96,8	105,9	100,5	66,4	100,6
	V	102,1	97,8	103,5	99,2	97,8	96,1	105,1	100,4	66,4	100,6
	VI	101,7	93,5	103,5	99,2	96,1	94,0	105,5	100,1	67,0	101,2
	VII	101,7	91,0	103,9	99,1	96,3	94,0	106,7	100,0	67,2	101,1
	VIII	101,7	90,1	104,0	99,3	97,2	95,1	107,0	100,2	67,1	101,2
	IX	101,7	91,5	104,1	99,6	96,8	94,9	105,3	100,2	68,1	101,6
	X	101,5	92,5	104,1	99,2	97,3	95,6	105,2	100,1	67,8	101,9
	XI	101,5	92,7	105,4	98,3	98,4	96,9	105,0	100,3	67,3	101,9
	XII	101,4	93,7	106,0	98,1	99,7	98,5	105,0	100,1	66,9	101,9
2004	I	101,4	95,6	106,6	95,4	101,0	100,1	105,3	99,8	66,6	101,9
	II	101,4	99,4	106,3	95,7	103,5	103,0	105,5	100,0	65,5	101,8
	III	101,4	100,5	106,2	95,4	104,7	104,6	105,4	100,2	65,1	101,9
	IV	101,4	100,9	106,2	96,3	107,5	106,9	110,2	100,5	65,2	101,9
	V	102,3	101,4	109,8	96,6	106,3	105,9	108,5	100,7	65,2	102,2
	VI	102,3	103,1	109,7	96,6	106,2	106,0	107,1	100,7	65,2	102,2
	VII	102,3	103,9	106,4	96,9	108,5	108,6	108,0	100,4	63,1	102,2

## 55. Tukkuhintaindeksi — Partiprisindex — Wholesale price index

1949 = 100

Vuosi ja kuukausi År och månad Year and month	Koko- nais- indeksi Total- index Total index	Tavararyhmä (SITC) – Varugrupp (SITC) – Commodity group (SITC)											
		0 Elintar- vikkeet Livs- medel Food	01 Liha ja liha- tuotteet Kött och köttvaror Meat and meat pre- parations	02 Maitotalous- tuotteet ja munat Mjölk- och mejeri- produkter samt ägg Dairy products and eggs	04 Vilja ja vil- jatuotteet Spannmål och spann- måls- produkter Cereals and cereal prepar- ations	05 Hedelmät ja keittiö- kasvit Fruktar och köks- växter Fruits and vegetables	06 Sokeri ja sokeri- valmisteet Socker och sockervaror Sugar and sugar preparations	07 Kahvi, tee, kaakao ja suklaa Kaffe, te, kakao och choklad Coffee, tea, cocoa and chocolate	1 Juomat ja tupakka Drycker och tobak Beverages and tobacco	2 Raaka- aineet (syötäväksi kelpaa- mattomat) Råvaror (icke ätbara) Crude materials (inedible)	24 Puu- tavarat Trävaror Wood	25 Paperi- vanuke Pappers- pers- massa Pulp	
		1	2	3	4	5	6	7	8	9	10	11	12
1999...	1 573	1 243	1 336	1 291	1 870	1 243	1 203	418	2 841	1 630	2 008	1 479	
2000...	1 700	1 258	1 399	1 302	1 895	1 196	1 194	410	2 909	1 901	2 083	2 293	
2001...	1 706	1 281	1 466	1 321	1 904	1 247	1 198	373	2 969	1 826	2 099	1 989	
2002...	1 693	1 298	1 472	1 362	1 880	1 382	1 195	357	3 008	1 721	2 083	1 541	
2003...	1 695	1 290	1 417	1 352	1 886	1 457	1 197	359	3 064	1 703	2 081	1 426	
2001 VII	1 715	1 274	1 477	1 282	1 909	1 242	1 212	370	2 966	1 823	2 090	1 952	
VIII	1 711	1 295	1 513	1 312	1 909	1 299	1 210	364	2 966	1 764	2 054	1 831	
IX	1 709	1 300	1 514	1 347	1 898	1 277	1 214	363	2 966	1 725	2 102	1 606	
X	1 689	1 301	1 513	1 366	1 885	1 268	1 199	362	2 976	1 712	2 087	1 596	
XI	1 677	1 299	1 505	1 366	1 889	1 261	1 200	360	2 987	1 715	2 076	1 609	
XII	1 681	1 302	1 505	1 367	1 892	1 293	1 195	360	2 987	1 720	2 089	1 584	
2002 I	1 690	1 308	1 504	1 381	1 895	1 327	1 195	355	2 988	1 730	2 083	1 601	
II	1 686	1 302	1 499	1 386	1 877	1 327	1 195	355	3 006	1 720	2 063	1 588	
III	1 691	1 293	1 482	1 355	1 877	1 339	1 195	358	3 007	1 720	2 058	1 571	
IV	1 695	1 287	1 481	1 317	1 894	1 343	1 195	357	3 006	1 720	2 060	1 540	
V	1 694	1 294	1 483	1 319	1 890	1 398	1 195	357	3 014	1 711	2 051	1 548	
VI	1 687	1 292	1 479	1 320	1 881	1 402	1 195	358	3 012	1 704	2 043	1 524	
VII	1 692	1 288	1 476	1 324	1 858	1 389	1 192	356	3 012	1 739	2 107	1 543	
VIII	1 687	1 304	1 484	1 361	1 865	1 443	1 192	352	3 009	1 729	2 107	1 558	
IX	1 695	1 306	1 466	1 385	1 850	1 437	1 196	359	3 009	1 730	2 105	1 578	
X	1 703	1 306	1 458	1 399	1 881	1 400	1 198	360	3 009	1 730	2 113	1 545	
XI	1 696	1 299	1 424	1 400	1 897	1 377	1 198	360	3 011	1 716	2 105	1 480	
XII	1 705	1 302	1 425	1 401	1 894	1 403	1 198	360	3 010	1 701	2 101	1 417	
2003 I	1 714	1 303	1 418	1 397	1 900	1 406	1 200	367	3 035	1 695	2 095	1 383	
II	1 726	1 293	1 411	1 349	1 887	1 447	1 196	369	3 038	1 702	2 098	1 354	
III	1 713	1 291	1 406	1 350	1 880	1 454	1 195	361	3 063	1 711	2 099	1 392	
IV	1 690	1 280	1 437	1 299	1 875	1 464	1 196	358	3 064	1 719	2 107	1 503	
V	1 681	1 280	1 441	1 298	1 882	1 457	1 195	357	3 064	1 709	2 103	1 530	
VI	1 682	1 277	1 436	1 296	1 888	1 446	1 195	361	3 063	1 709	2 116	1 483	
VII	1 686	1 277	1 420	1 295	1 890	1 473	1 197	356	3 067	1 700	2 113	1 416	
VIII	1 692	1 292	1 419	1 348	1 899	1 490	1 198	354	3 068	1 693	2 096	1 391	
IX	1 683	1 287	1 410	1 384	1 870	1 436	1 199	350	3 072	1 689	2 067	1 389	
X	1 688	1 291	1 398	1 404	1 870	1 450	1 199	359	3 079	1 704	2 048	1 438	
XI	1 692	1 295	1 401	1 404	1 892	1 444	1 199	360	3 079	1 696	2 024	1 409	
XII	1 698	1 308	1 408	1 405	1 900	1 513	1 198	358	3 078	1 713	2 011	1 427	
2004 I	1 702	1 311	1 410	1 413	1 910	1 508	1 201	353	3 084	1 727	1 993	1 362	
II	1 695	1 303	1 431	1 351	1 928	1 509	1 205	354	3 089	1 725	1 986	1 313	
III	1 703	1 305	1 428	1 355	1 940	1 500	1 206	354	2 756	1 754	1 990	1 356	
IV	1 699	1 294	1 428	1 302	1 926	1 516	1 207	362	2 752	1 751	1 962	1 408	
V	1 709	1 294	1 437	1 301	1 913	1 507	1 208	362	2 753	1 765	1 970	1 516	
VI	1 700	1 292	1 437	1 295	1 907	1 501	1 208	362	2 634	1 767	1 972	1 534	
VII	1 712	1 305	1 441	1 310	1 907	1 562	1 208	363	2 634	1 792	1 976	1 555	

55. Tukkuhintaindeksi (jatk.) — Partiprisindex (forts.) — Wholesale price index (cont.)

1949 = 100

		Tavararyhmä (SITC) – Varugrupp (SITC) – Commodity group (SITC)									
Vuosi ja kuukausi År och månad Year and month		3 Kivennäispolttoaineet, -öljyt, kaasu, sähkövirta ja lämpö Mineraliska bränslen, mineraloljor, gas, elström och värme Mineral fuels, lubricants, gas, electric energy and heat	31 a Kivennäispolttoaineet ja -öljyt Mineraliska bränslen och mineraloljor Mineral fuels and oils	31 b Kaasu, sähkö ja lämpö Gas, el och värme Gas, electricity and heat	5 Kemian-teollisuuden tuotteet Produkter från den kemiska industrin Chemicals	6 Valmistetut teokset Bearbetade varor Manufactured goods	64 Paperi, pahvi ja niistä valmistetut teokset Papper, papp och varor därav Paper, paperboard and manufactures thereof	65 Langat ja kudelmät Garn och vävnader Yarn and fabrics	66 Teokset muista kivennäisaineista kuin metallista Varor av andra mineraliska ämnen än metaller Non-metallic mineral manufactures	68 Epäjalot metallit Öadla metaller Base metals	69 Metalliteokset Metallvaror Manufactures of metals
		13	14	15	16	17	18	19	20	21	22
1999	.....	1 675	2 230	1 199	1 177	1 345	1 486	1 095	1 827	1 164	1 715
2000	.....	1 943	3 043	1 205	1 317	1 482	1 568	1 113	1 858	1 426	1 779
2001	.....	1 999	2 887	1 339	1 314	1 462	1 627	1 127	1 877	1 322	1 837
2002	.....	2 032	2 811	1 412	1 238	1 444	1 608	1 108	1 879	1 280	1 852
2003	.....	2 134	2 839	1 551	1 256	1 444	1 557	1 112	1 882	1 292	1 864
2001	VII	2 036	2 927	1 368	1 329	1 460	1 633	1 134	1 889	1 307	1 848
	VIII	2 050	2 947	1 379	1 315	1 450	1 629	1 136	1 891	1 285	1 843
	IX	2 073	3 012	1 381	1 301	1 436	1 628	1 140	1 884	1 251	1 844
	X	1 991	2 730	1 392	1 278	1 436	1 626	1 128	1 894	1 252	1 841
	XI	1 935	2 548	1 397	1 274	1 436	1 618	1 118	1 880	1 261	1 839
	XII	1 952	2 568	1 409	1 265	1 432	1 620	1 128	1 873	1 253	1 839
2002	I	1 995	2 658	1 427	1 249	1 434	1 611	1 124	1 880	1 266	1 836
	II	1 990	2 659	1 420	1 241	1 431	1 609	1 114	1 886	1 258	1 843
	III	2 011	2 748	1 411	1 229	1 446	1 608	1 111	1 885	1 288	1 845
	IV	2 044	2 885	1 397	1 217	1 448	1 603	1 112	1 876	1 292	1 853
	V	2 040	2 893	1 388	1 219	1 446	1 603	1 104	1 885	1 285	1 855
	VI	2 003	2 791	1 383	1 231	1 454	1 600	1 099	1 875	1 310	1 852
	VII	2 009	2 804	1 385	1 249	1 456	1 599	1 101	1 873	1 307	1 866
	VIII	2 014	2 828	1 381	1 241	1 438	1 605	1 104	1 880	1 264	1 851
	IX	2 050	2 909	1 394	1 244	1 437	1 607	1 104	1 874	1 261	1 855
	X	2 083	2 956	1 416	1 247	1 440	1 614	1 109	1 876	1 263	1 854
	XI	2 047	2 725	1 466	1 252	1 449	1 621	1 102	1 880	1 283	1 858
	XII	2 103	2 880	1 473	1 241	1 450	1 611	1 107	1 884	1 286	1 858
2003	I	2 185	3 019	1 538	1 233	1 449	1 598	1 112	1 880	1 290	1 864
	II	2 274	3 122	1 623	1 277	1 446	1 585	1 110	1 885	1 287	1 862
	III	2 176	3 054	1 489	1 279	1 445	1 573	1 112	1 895	1 286	1 864
	IV	2 069	2 755	1 492	1 282	1 445	1 568	1 111	1 889	1 287	1 865
	V	2 030	2 644	1 495	1 273	1 442	1 566	1 111	1 890	1 283	1 860
	VI	2 057	2 695	1 511	1 269	1 441	1 560	1 120	1 883	1 281	1 860
	VII	2 091	2 786	1 513	1 263	1 443	1 554	1 117	1 877	1 286	1 865
	VIII	2 128	2 864	1 528	1 257	1 442	1 536	1 113	1 887	1 291	1 870
	IX	2 105	2 769	1 535	1 226	1 440	1 536	1 106	1 884	1 291	1 869
	X	2 138	2 802	1 572	1 237	1 443	1 539	1 111	1 880	1 298	1 867
	XI	2 160	2 789	1 623	1 238	1 445	1 544	1 111	1 868	1 308	1 864
	XII	2 192	2 771	1 695	1 241	1 445	1 532	1 111	1 867	1 317	1 863
2004	I	2 195	2 793	1 684	1 245	1 453	1 529	1 112	1 865	1 337	1 870
	II	2 153	2 760	1 647	1 266	1 457	1 513	1 113	1 854	1 355	1 880
	III	2 207	2 925	1 637	1 274	1 466	1 504	1 117	1 863	1 377	1 882
	IV	2 195	2 950	1 597	1 267	1 478	1 508	1 114	1 865	1 399	1 900
	V	2 251	3 139	1 574	1 271	1 479	1 501	1 112	1 876	1 398	1 906
	VI	2 223	3 039	1 589	1 246	1 485	1 513	1 115	1 875	1 406	1 911
	VII	2 257	3 140	1 584	1 258	1 505	1 507	1 124	1 874	1 445	1 943

## 55. Tukkuhintaindeksi (jatk.) — Partprisindex (forts.) — Wholesale price index (cont.)

1949 = 100

Vuosi ja kuukausi År och månad Year and month	Tavararyhmä (SITC) Varugrupp (SITC) Commodity group (SITC)						Käyttötarkoitus Användningssyfte Purpose			Alkuperä Ursprung Origin	
	7 Koneet, laitteet ja kuljetus- välineet Maskiner, apparater o. transport- medel Machinery and transport equipment	71 Koneet ja laitteet (ei sähkö- koneet) Maskiner o. apparater (andra än elektriska) Machinery (other than electrical)	72 Sähkökoneet, -laitteet ja -tarvikkeet Elektriska maskiner, apparater och materiel Electrical machinery, apparatus and appliances	73 Kuljetus- neuvot Trans- portmedel Transport equipment	68–73 Metallit ja metalli- teollisuus- tavarat Metaller och metall- industrivaror Manufacture of metals and metal products	8 Erinäiset valmiit tavarat Diverse färdiga varor Miscel- laneous manufac- tured articles	1 Tuotanto- hyödyk- keet Produk- tionsförmö- denheter Producer goods	2 Koneet, lait- teet ja kulje- tusvälineet Maskiner, apparater och transportmedel Machinery and transport equipment	3 Kulutus- hyödykkeet Konsum- tionsförmö- denheter Consumer goods	1 Koti- maiset tavarat Inhemska varor Domestic goods	2 Tuonti- tavarat Importe- rade varor Imported goods
	23	24	25	26	27	28	29	30	31	32	33
1999. ....	1 871	3 093	713	1 958	1 642	2 200	1 465	2 048	1 664	1 642	1 374
2000. ....	1 906	3 159	702	2 083	1 738	2 228	1 640	2 040	1 719	1 745	1 533
2001. ....	1 895	3 218	659	2 147	1 710	2 256	1 650	1 983	1 733	1 773	1 501
2002. ....	1 871	3 203	625	2 194	1 686	2 263	1 629	1 942	1 748	1 771	1 473
2003. ....	1 796	3 198	577	2 115	1 638	2 276	1 649	1 861	1 754	1 785	1 459
2001	VII 1 905	3 234	659	2 173	1 713	2 260	1 662	1 987	1 735	1 780	1 513
	VIII 1 892	3 241	652	2 135	1 699	2 270	1 653	1 978	1 746	1 784	1 499
	IX 1 886	3 227	652	2 126	1 687	2 268	1 652	1 972	1 740	1 776	1 504
	X 1 886	3 213	650	2 147	1 687	2 264	1 626	1 975	1 728	1 770	1 463
	XI 1 884	3 211	645	2 161	1 688	2 264	1 611	1 964	1 724	1 764	1 442
	XII 1 889	3 209	645	2 185	1 689	2 266	1 617	1 962	1 725	1 765	1 451
2002	I 1 889	3 217	641	2 193	1 692	2 267	1 628	1 964	1 732	1 771	1 466
	II 1 887	3 211	638	2 204	1 689	2 269	1 622	1 959	1 734	1 767	1 462
	III 1 888	3 218	636	2 207	1 698	2 265	1 626	1 960	1 740	1 769	1 470
	IV 1 886	3 205	636	2 214	1 698	2 264	1 628	1 962	1 751	1 767	1 485
	V 1 879	3 206	628	2 215	1 693	2 265	1 627	1 948	1 752	1 762	1 487
	VI 1 880	3 206	627	2 219	1 699	2 263	1 620	1 948	1 746	1 756	1 482
	VII 1 875	3 202	624	2 220	1 697	2 264	1 627	1 944	1 748	1 763	1 484
	VIII 1 855	3 196	618	2 157	1 672	2 257	1 620	1 929	1 752	1 767	1 465
	IX 1 855	3 196	619	2 157	1 672	2 258	1 631	1 930	1 755	1 776	1 470
	X 1 854	3 194	613	2 178	1 671	2 261	1 643	1 918	1 756	1 782	1 479
	XI 1 855	3 195	612	2 185	1 677	2 263	1 634	1 921	1 751	1 785	1 456
	XII 1 853	3 199	611	2 175	1 676	2 263	1 646	1 921	1 755	1 787	1 476
2003	I 1 846	3 207	611	2 129	1 673	2 276	1 662	1 923	1 756	1 798	1 483
	II 1 833	3 201	605	2 110	1 663	2 277	1 685	1 908	1 759	1 814	1 488
	III 1 829	3 203	602	2 109	1 660	2 277	1 664	1 905	1 760	1 800	1 479
	IV 1 796	3 197	577	2 111	1 636	2 276	1 639	1 855	1 760	1 781	1 453
	V 1 788	3 197	573	2 102	1 630	2 275	1 627	1 852	1 753	1 776	1 439
	VI 1 784	3 198	569	2 109	1 627	2 273	1 630	1 848	1 752	1 774	1 444
	VII 1 786	3 200	570	2 112	1 630	2 275	1 636	1 848	1 755	1 776	1 450
	VIII 1 788	3 197	571	2 114	1 632	2 275	1 646	1 848	1 755	1 780	1 457
	IX 1 784	3 194	569	2 115	1 629	2 275	1 633	1 843	1 752	1 771	1 449
	X 1 775	3 194	561	2 123	1 624	2 273	1 647	1 835	1 746	1 775	1 456
	XI 1 775	3 195	560	2 123	1 625	2 281	1 653	1 836	1 747	1 782	1 455
	XII 1 771	3 192	559	2 119	1 624	2 279	1 664	1 836	1 748	1 789	1 459
2004	I 1 769	3 195	557	2 118	1 627	2 278	1 669	1 836	1 749	1 790	1 466
	II 1 759	3 197	549	2 124	1 624	2 274	1 661	1 822	1 752	1 779	1 466
	III 1 762	3 202	550	2 126	1 630	2 275	1 681	1 824	1 735	1 778	1 483
	IV 1 760	3 208	547	2 130	1 634	2 259	1 675	1 816	1 739	1 767	1 488
	V 1 764	3 216	546	2 150	1 636	2 260	1 688	1 822	1 745	1 774	1 502
	VI 1 760	3 224	542	2 152	1 635	2 264	1 680	1 824	1 728	1 765	1 495
	VII 1 752	3 232	535	2 150	1 639	2 272	1 700	1 816	1 736	1 769	1 516

56. Tuotannon hintaindeksi — Produktionsprisindex — Production price index

1949 = 100

Vuosi ja kuukausi År och månad Year and month	Kokonaisindeksi Total index Total index	Tavararyhmä (SITC) – Varugrupp (SITC) – Commodity group (SITC)										
		0 Elin- tarvikkeet Livsmedel Food	1 Juomat ja tupakka Drycker och tobak Bever- ages and tobacco	2 Raaka-aineet (syötäväksi kelpaa- mattomat) Råvaror (icke ätbara) Crude materials (inedible)	5 Kemian- teollisuuden tuotteet Produkter från den kemiska industrin Chemicals	6 Valmistetut teokset Bearbetade varor Manufac- tured goods	7 Koneet, laitteet ja kuljetus- välineet Maskiner, apparater och transport- medel Machinery and transport equipment	71 Koneet ja laitteet (ei sähkökoneet) Maskiner och appar. (andra än elektriska) Machinery (other than electrical)	72 Sähkö- koneet, -laitteet ja -tarvikkeet Elektriska maskiner, apparater, materiel Electrical machinery, appar- atus, etc.	73 Kuljetus- neuvot Transport- medel Transport equipment	8 Erinäiset valmiit tavarat Diverse färdiga varor Miscel- laneous manufac- tured articles	
		1	2	3	4	5	6	7	8	9	10	11
1999. ....	1 549	1 383	2 038	1 621	1 081	1 343	1 580	2 245	838	1 709	2 233	
2000. ....	1 666	1 408	2 072	2 069	1 216	1 479	1 547	2 299	763	1 741	2 258	
2001. ....	1 674	1 416	2 107	1 889	1 215	1 512	1 511	2 340	692	1 764	2 300	
2002. ....	1 644	1 416	2 163	1 692	1 162	1 470	1 473	2 340	633	1 791	2 344	
2003. ....	1 626	1 396	2 188	1 661	1 193	1 431	1 395	2 331	557	1 812	2 393	
2001	VII 1 680	1 421	2 099	1 845	1 224	1 512	1 521	2 354	698	1 773	2 302	
	VIII 1 675	1 428	2 098	1 787	1 213	1 503	1 509	2 347	687	1 759	2 316	
	IX 1 663	1 428	2 095	1 699	1 210	1 493	1 500	2 325	684	1 763	2 313	
	X 1 650	1 424	2 105	1 683	1 184	1 486	1 501	2 332	680	1 765	2 312	
	XI 1 641	1 423	2 126	1 689	1 183	1 486	1 489	2 336	662	1 767	2 311	
	XII 1 639	1 421	2 125	1 680	1 175	1 486	1 486	2 329	662	1 762	2 316	
2002	I 1 643	1 419	2 130	1 687	1 162	1 479	1 493	2 346	662	1 772	2 315	
	II 1 643	1 422	2 159	1 693	1 155	1 478	1 492	2 348	660	1 776	2 329	
	III 1 647	1 420	2 162	1 685	1 156	1 484	1 491	2 349	656	1 785	2 325	
	IV 1 649	1 424	2 162	1 684	1 147	1 479	1 490	2 350	654	1 787	2 327	
	V 1 644	1 419	2 163	1 690	1 147	1 475	1 478	2 349	635	1 794	2 331	
	VI 1 642	1 419	2 166	1 690	1 156	1 477	1 477	2 348	635	1 796	2 336	
	VII 1 640	1 413	2 167	1 709	1 180	1 468	1 470	2 347	625	1 795	2 345	
	VIII 1 635	1 413	2 166	1 706	1 162	1 459	1 462	2 327	623	1 794	2 349	
	IX 1 643	1 409	2 167	1 716	1 162	1 460	1 463	2 328	624	1 794	2 356	
	X 1 647	1 414	2 167	1 701	1 176	1 462	1 452	2 326	609	1 799	2 364	
	XI 1 646	1 407	2 170	1 690	1 179	1 461	1 453	2 328	609	1 802	2 371	
	XII 1 647	1 407	2 171	1 655	1 165	1 460	1 455	2 335	608	1 802	2 377	
2003	I 1 652	1 402	2 168	1 650	1 158	1 459	1 455	2 341	608	1 799	2 388	
	II 1 655	1 397	2 168	1 641	1 205	1 442	1 429	2 335	587	1 799	2 391	
	III 1 647	1 395	2 168	1 660	1 213	1 441	1 428	2 333	586	1 799	2 392	
	IV 1 624	1 401	2 168	1 703	1 228	1 437	1 380	2 330	545	1 799	2 390	
	V 1 617	1 400	2 168	1 711	1 227	1 434	1 378	2 329	544	1 799	2 390	
	VI 1 612	1 400	2 194	1 687	1 204	1 423	1 381	2 328	545	1 812	2 390	
	VII 1 612	1 396	2 194	1 653	1 192	1 422	1 382	2 327	546	1 811	2 392	
	VIII 1 616	1 396	2 194	1 644	1 183	1 426	1 383	2 330	546	1 813	2 393	
	IX 1 613	1 392	2 194	1 654	1 166	1 419	1 389	2 328	552	1 819	2 395	
	X 1 616	1 390	2 213	1 660	1 174	1 421	1 384	2 329	545	1 831	2 393	
	XI 1 620	1 391	2 212	1 638	1 179	1 425	1 380	2 331	542	1 831	2 400	
	XII 1 623	1 397	2 211	1 634	1 183	1 430	1 376	2 328	540	1 831	2 401	
2004	I 1 623	1 402	2 213	1 616	1 199	1 428	1 373	2 325	537	1 831	2 399	
	II 1 618	1 408	2 224	1 603	1 236	1 434	1 357	2 330	523	1 831	2 397	
	III 1 625	1 413	2 187	1 631	1 243	1 437	1 355	2 334	520	1 830	2 398	
	IV 1 628	1 411	2 187	1 651	1 234	1 451	1 352	2 339	516	1 831	2 381	
	V 1 637	1 414	2 186	1 687	1 241	1 451	1 354	2 344	516	1 837	2 385	
	VI 1 631	1 413	2 170	1 691	1 224	1 451	1 351	2 348	513	1 837	2 391	
	VII 1 631	1 417	2 170	1 690	1 229	1 462	1 329	2 350	494	1 837	2 400	

## 56. Tuotannon hintaindeksi (jatk.) — Produktionsprisindex (forts.) — Production price index (cont.)

1949 = 100

		Toimiala (ISIC, Rev. 1) – Näringsgren (ISIC, Rev. 1) – Industry (ISIC, Rev. 1)						
Vuosi ja kuukausi År och månad Year and month		2–3 Tehdasteollisuus Fabriksindustri Manufacturing	23 Tekstiili- teollisuus Textilindustri Manufacture of textiles	24 Kenkä-, vaatetus ja ompeluteollisuus Sko-, konfektions- och sömnadsindustri Manufacture of footwear, other wearing apparel and made-up textile goods	25–26 Puu- ja huonekalu- teollisuus Trä- och möbelindustri Manufacture of wood and furniture	27 Paperiteollisuus Pappersindustri Manufacture of paper and paper products	33 Savi-, lasi- ja kivenjalostus- teollisuus Ler-, glas- och stenförädlings- industri Manufacture of non-metallic mineral products	34–38 Metalli- teollisuus Metallindustri Manufacture of metal and metal products
		12	13	14	15	16	17	18
1999. . . . .		1 521	1 169	1 282	2 031	1 724	1 811	1 398
2000. . . . .		1 653	1 169	1 322	2 124	1 950	1 915	1 440
2001. . . . .		1 637	1 187	1 321	2 097	1 983	1 948	1 407
2002. . . . .		1 590	1 193	1 315	2 094	1 858	1 928	1 384
2003. . . . .		1 556	1 196	1 329	2 116	1 767	1 928	1 341
2001	VII	1 639	1 186	1 321	2 095	1 971	1 971	1 410
	VIII	1 631	1 187	1 323	2 103	1 953	1 950	1 397
	IX	1 617	1 186	1 319	2 110	1 917	1 945	1 385
	X	1 601	1 196	1 321	2 110	1 902	1 927	1 385
	XI	1 589	1 187	1 315	2 094	1 903	1 919	1 381
	XII	1 586	1 197	1 316	2 075	1 903	1 921	1 381
2002	I	1 586	1 195	1 316	2 057	1 897	1 923	1 386
	II	1 588	1 186	1 319	2 072	1 888	1 953	1 389
	III	1 593	1 194	1 319	2 102	1 874	1 951	1 394
	IV	1 598	1 198	1 309	2 096	1 864	1 945	1 394
	V	1 593	1 195	1 313	2 095	1 860	1 937	1 387
	VI	1 592	1 193	1 313	2 090	1 859	1 937	1 390
	VII	1 590	1 197	1 316	2 071	1 855	1 912	1 386
	VIII	1 586	1 192	1 311	2 104	1 846	1 916	1 376
	IX	1 592	1 192	1 311	2 095	1 851	1 915	1 378
	X	1 593	1 192	1 316	2 095	1 850	1 915	1 373
	XI	1 584	1 192	1 320	2 127	1 833	1 918	1 376
	XII	1 584	1 192	1 319	2 120	1 816	1 915	1 380
2003	I	1 586	1 194	1 320	2 130	1 804	1 916	1 384
	II	1 582	1 193	1 319	2 128	1 774	1 926	1 366
	III	1 584	1 191	1 316	2 137	1 774	1 937	1 364
	IV	1 558	1 188	1 318	2 135	1 784	1 930	1 331
	V	1 550	1 191	1 329	2 124	1 786	1 928	1 328
	VI	1 545	1 208	1 328	2 117	1 768	1 930	1 327
	VII	1 544	1 208	1 321	2 114	1 755	1 928	1 329
	VIII	1 547	1 199	1 325	2 109	1 755	1 937	1 331
	IX	1 543	1 199	1 341	2 098	1 751	1 937	1 335
	X	1 543	1 196	1 339	2 105	1 752	1 933	1 332
	XI	1 543	1 196	1 346	2 097	1 753	1 918	1 332
	XII	1 543	1 191	1 345	2 096	1 754	1 918	1 332
2004	I	1 543	1 185	1 328	2 091	1 739	1 906	1 333
	II	1 542	1 176	1 327	2 089	1 731	1 905	1 327
	III	1 549	1 177	1 334	2 105	1 726	1 910	1 330
	IV	1 555	1 181	1 335	2 099	1 742	1 917	1 334
	V	1 565	1 182	1 334	2 117	1 752	1 929	1 334
	VI	1 559	1 185	1 352	2 105	1 760	1 929	1 332
	VII	1 559	1 195	1 348	2 121	1 763	1 932	1 321

56. Tuotannon hintaindeksi (jatk.) — Produktionsprisindex (forts.) — Production price index (cont.)

1949 = 100

		Toimiala (ISIC, Rev. 1) – Näringsgren (ISIC, Rev. 1) – Industry (ISIC, Rev. 1)						Kotimarkkina- tavarat Hemma- marknadsvaror Home market goods	Vientitavarat Exportvaror Export goods
Vuosi ja kuukausi År och månad Year and month		34 Metallien perus- teollisuus Metallverk Basic metal industries	35 Metallituote- teollisuus Metallmanufaktur Manufacture of metal products except machinery and transport equipment	36 Kone- teollisuus Maskin- industri Manufacture of machinery except electrical machinery	37 Sähkötekninen teollisuus Elektroteknisk industri Manufacture of electrical machinery, apparatus, appliances and supplies	38 Kulkuneuvo- teollisuus Transport- medels- industri Manufacture of transport equipment	5 Sähkö-, kaasu-, vesijohto- yms. laitokset El-, gas- och vattenverk, m.m. Electricity, gas, water and sanitary services		
		19	20	21	22	23	24	25	26
1999. . . . .		1 007	1 546	2 248	840	1 716	1 096	1 543	1 602
2000. . . . .		1 224	1 601	2 303	777	1 749	1 092	1 658	1 724
2001. . . . .		1 162	1 663	2 346	719	1 771	1 220	1 683	1 710
2002. . . . .		1 141	1 684	2 350	677	1 797	1 291	1 674	1 651
2003. . . . .		1 152	1 692	2 341	618	1 817	1 406	1 685	1 599
2001	VII	1 149	1 669	2 361	723	1 780	1 249	1 694	1 710
	VIII	1 131	1 669	2 353	714	1 766	1 260	1 695	1 696
	IX	1 103	1 668	2 330	712	1 769	1 261	1 681	1 686
	X	1 103	1 674	2 337	709	1 772	1 269	1 674	1 665
	XI	1 114	1 675	2 341	695	1 772	1 277	1 668	1 652
	XII	1 119	1 676	2 334	694	1 768	1 288	1 668	1 649
2002	I	1 123	1 673	2 353	694	1 778	1 308	1 674	1 649
	II	1 129	1 681	2 358	693	1 782	1 298	1 671	1 654
	III	1 149	1 681	2 360	690	1 790	1 292	1 676	1 656
	IV	1 148	1 687	2 360	689	1 793	1 280	1 676	1 661
	V	1 147	1 687	2 359	676	1 800	1 271	1 669	1 657
	VI	1 155	1 687	2 359	677	1 801	1 265	1 663	1 660
	VII	1 156	1 688	2 357	670	1 800	1 268	1 666	1 653
	VIII	1 131	1 685	2 336	671	1 799	1 262	1 665	1 642
	IX	1 134	1 687	2 336	673	1 800	1 276	1 675	1 648
	X	1 136	1 681	2 336	662	1 804	1 294	1 682	1 648
	XI	1 140	1 687	2 339	663	1 807	1 339	1 686	1 641
	XII	1 149	1 689	2 346	665	1 807	1 342	1 688	1 641
2003	I	1 162	1 692	2 352	665	1 804	1 385	1 695	1 644
	II	1 159	1 692	2 346	645	1 804	1 452	1 717	1 626
	III	1 160	1 690	2 344	645	1 804	1 348	1 701	1 627
	IV	1 157	1 692	2 340	607	1 804	1 357	1 681	1 599
	V	1 149	1 689	2 339	605	1 804	1 365	1 675	1 591
	VI	1 130	1 691	2 338	606	1 817	1 370	1 673	1 584
	VII	1 131	1 697	2 337	608	1 816	1 375	1 675	1 581
	VIII	1 140	1 699	2 339	608	1 819	1 391	1 677	1 587
	IX	1 143	1 693	2 336	613	1 825	1 403	1 671	1 588
	X	1 149	1 693	2 339	607	1 835	1 432	1 675	1 589
	XI	1 163	1 692	2 341	604	1 835	1 473	1 684	1 588
	XII	1 178	1 692	2 338	602	1 836	1 520	1 691	1 588
2004	I	1 197	1 696	2 335	599	1 836	1 512	1 691	1 587
	II	1 227	1 706	2 336	586	1 835	1 471	1 682	1 587
	III	1 256	1 706	2 341	583	1 832	1 470	1 690	1 594
	IV	1 282	1 730	2 347	580	1 833	1 444	1 681	1 608
	V	1 273	1 725	2 351	580	1 841	1 429	1 688	1 618
	VI	1 273	1 727	2 353	578	1 840	1 432	1 682	1 613
	VII	1 295	1 740	2 355	559	1 841	1 432	1 684	1 611

## 57. Tuonnin hintaindeksi (cif) — Importprisindex (cif) — Import price index (cif)

1949 = 100

Vuosi ja kuukausi År och månad Year and month	Kokoi- nais- indeksi Total- index Total index	Tavararyhmä (SITC) – Varugrupp (SITC) – Commodity group (SITC)								
		0 Elin- tarvikkeet Livsmedel Food	1 Juomat ja tupakka Drycker och tobak Beverages and tobacco	2 Raaka-aineet (syötäväksi kel- paamattomat) Råvaror (icke ätbara) Crude mater- ials (inedible)	3 Kivennäispoltto- aineet, kaasu, sähkö ja lämpö Mineraliska bränslen, gas, el och värme Mineral fuels, gas, elec- tricity and heat	5 Kemian- teollisuuden tuotteet Produkter från den kemiska industrin Chemicals	6 Valmistetut teokset Bearbetade varor Manufact- ured goods	67-68 Epäjälöt metallit Oädla metaller Base metals	7 Koneet, laitteet kuljetusvälineet Maskiner, apparater, transportmedel Machinery and transport equipment	
		1	2	3	4	5	6	7	8	9
1999. ....	1 180	1 065	2 044	792	1 259	929	975	1 062	1 990	
2000. ....	1 335	1 075	2 119	925	2 089	1 048	1 092	1 304	2 055	
2001. ....	1 298	1 044	2 055	883	1 931	1 031	1 043	1 163	2 046	
2002. ....	1 263	1 051	2 056	864	1 813	958	1 020	1 113	2 022	
2003. ....	1 258	1 020	2 090	867	1 880	953	1 016	1 115	1 982	
2001 VII	1 306	1 057	2 031	890	1 946	1 047	1 042	1 144	2 057	
VIII	1 295	1 038	2 036	861	1 961	1 037	1 027	1 115	2 039	
IX	1 301	1 032	2 036	848	2 101	1 016	1 017	1 097	2 033	
X	1 263	1 019	2 045	850	1 791	997	1 010	1 083	2 028	
XI	1 237	1 020	2 045	841	1 566	991	1 004	1 078	2 029	
XII	1 246	1 054	2 049	849	1 621	982	998	1 064	2 037	
2002 I	1 251	1 072	2 049	872	1 642	974	1 009	1 090	2 033	
II	1 252	1 074	2 034	867	1 669	968	1 003	1 077	2 037	
III	1 254	1 083	2 034	876	1 667	948	1 018	1 111	2 042	
IV	1 271	1 065	2 028	883	1 846	936	1 034	1 143	2 033	
V	1 277	1 066	2 103	872	1 902	938	1 029	1 129	2 039	
VI	1 272	1 063	2 087	877	1 809	952	1 040	1 161	2 039	
VII	1 272	1 056	2 087	878	1 807	962	1 043	1 162	2 036	
VIII	1 255	1 048	2 056	843	1 833	964	1 010	1 088	1 998	
IX	1 260	1 039	2 056	841	1 889	965	1 007	1 083	2 000	
X	1 271	1 018	2 050	854	1 969	965	1 012	1 093	2 005	
XI	1 252	1 006	2 050	856	1 763	969	1 021	1 116	2 007	
XII	1 270	1 021	2 037	853	1 963	961	1 018	1 104	2 001	
2003 I	1 280	1 026	2 056	857	2 050	962	1 023	1 117	2 004	
II	1 284	1 028	2 056	870	2 107	971	1 021	1 114	1 994	
III	1 277	1 027	2 056	867	2 039	974	1 020	1 113	1 989	
IV	1 253	1 028	2 054	841	1 793	965	1 018	1 105	1 989	
V	1 240	1 016	2 054	824	1 723	953	1 013	1 100	1 978	
VI	1 244	1 012	2 089	830	1 771	952	1 012	1 100	1 979	
VII	1 250	1 009	2 107	841	1 839	947	1 009	1 099	1 982	
VIII	1 257	1 011	2 102	853	1 908	947	1 011	1 109	1 983	
IX	1 249	1 010	2 113	869	1 811	931	1 011	1 110	1 981	
X	1 255	1 020	2 120	897	1 861	942	1 014	1 124	1 971	
XI	1 254	1 019	2 120	910	1 832	942	1 018	1 138	1 971	
XII	1 257	1 037	2 151	943	1 822	947	1 022	1 155	1 965	
2004 I	1 264	1 031	2 186	991	1 830	946	1 035	1 189	1 964	
II	1 264	1 037	2 153	998	1 801	948	1 043	1 211	1 965	
III	1 283	1 035	2 144	1 023	1 948	958	1 055	1 241	1 971	
IV	1 288	1 045	2 175	1 024	1 953	963	1 065	1 270	1 980	
V	1 301	1 038	2 156	1 015	2 111	968	1 068	1 274	1 982	
VI	1 295	1 038	2 166	1 007	2 035	965	1 077	1 296	1 980	
VII	1 314	1 042	2 188	1 061	2 131	976	1 105	1 367	1 981	

58. Viennin hintaindeksi (fob) — Exportprisindex (fob) — Export price index (fob)

1949 = 100

Vuosi ja kuukausi År och månad Year and month	Kokonais- indeksi Total- index Total index	Tavararyhmä (SITC) – Varugrupp (SITC) – Commodity group (SITC)								
		0	2	24	25	6	63	64	7	
		Elin- tarvikkeet Livsmedel Food	Raaka-aineet (syötäväksi kelpaamattomat) Råvaror (icke ätbara) Crude materi- als (inedible)	Puutavarat Trävaror Wood	Paperi- vanuke Pappers- massa Pulp	Valmistetut teokset Bearbetade varor Manufact- ured goods	Puuteokset Varor av trä Goods of wood	Paperi, pahvi ja niistä val- mistetut teokset Papper, papp och varor därav Paper, paper- board and manuf. thereof	Koneet, laitteet, kuljetusvälineet Maskiner, apparater, transportmedel Machinery and transport equipment	
1	2	3	4	5	6	7	8	9		
1999. ....	1 562	869	1 453	1 562	1 489	1 376	1 045	1 556	1 807	
2000. ....	1 686	875	1 812	1 718	2 300	1 520	1 041	1 692	1 754	
2001. ....	1 676	844	1 715	1 628	1 881	1 575	1 075	1 800	1 703	
2002. ....	1 617	868	1 584	1 627	1 507	1 512	1 046	1 702	1 655	
2003. ....	1 562	823	1 511	1 664	1 392	1 446	989	1 598	1 577	
2001	VII	1 676	843	1 651	1 601	1 685	1 575	1 109	1 800	1 715
	VIII	1 662	840	1 613	1 593	1 588	1 563	1 107	1 795	1 696
	IX	1 653	839	1 592	1 598	1 493	1 555	1 132	1 787	1 685
	X	1 634	842	1 591	1 617	1 435	1 541	1 125	1 769	1 684
	XI	1 621	827	1 587	1 582	1 475	1 539	1 107	1 765	1 672
	XII	1 619	831	1 586	1 586	1 500	1 541	1 081	1 764	1 667
2002	I	1 619	830	1 600	1 577	1 522	1 531	1 026	1 753	1 677
	II	1 624	864	1 615	1 615	1 506	1 529	1 028	1 740	1 680
	III	1 627	886	1 616	1 620	1 483	1 532	1 102	1 725	1 678
	IV	1 629	894	1 593	1 612	1 472	1 529	1 066	1 717	1 675
	V	1 623	888	1 574	1 631	1 478	1 521	1 052	1 708	1 662
	VI	1 625	890	1 586	1 626	1 527	1 522	1 055	1 706	1 662
	VII	1 619	875	1 600	1 646	1 539	1 506	957	1 697	1 653
	VIII	1 607	861	1 583	1 625	1 530	1 494	1 062	1 678	1 640
	IX	1 612	852	1 571	1 625	1 559	1 495	1 034	1 679	1 641
	X	1 612	857	1 561	1 630	1 529	1 498	1 025	1 684	1 632
	XI	1 605	856	1 577	1 660	1 514	1 493	1 085	1 669	1 632
	XII	1 604	859	1 534	1 657	1 422	1 489	1 060	1 663	1 634
2003	I	1 606	842	1 528	1 675	1 396	1 488	1 048	1 654	1 636
	II	1 588	835	1 520	1 679	1 357	1 464	1 016	1 616	1 599
	III	1 590	836	1 526	1 682	1 379	1 461	1 028	1 612	1 598
	IV	1 562	833	1 549	1 679	1 454	1 456	1 018	1 607	1 555
	V	1 555	824	1 555	1 668	1 500	1 450	1 002	1 605	1 554
	VI	1 546	818	1 504	1 664	1 422	1 433	975	1 590	1 563
	VII	1 543	816	1 481	1 650	1 375	1 429	967	1 582	1 564
	VIII	1 549	815	1 481	1 650	1 374	1 436	961	1 590	1 564
	IX	1 551	812	1 509	1 681	1 379	1 427	919	1 584	1 579
	X	1 552	815	1 503	1 681	1 359	1 429	951	1 578	1 575
	XI	1 550	813	1 477	1 631	1 361	1 435	982	1 577	1 570
	XII	1 553	824	1 499	1 628	1 343	1 445	1 006	1 581	1 563
2004	I	1 552	816	1 490	1 628	1 308	1 441	1 000	1 567	1 558
	II	1 552	810	1 489	1 631	1 299	1 449	986	1 567	1 542
	III	1 558	813	1 501	1 622	1 361	1 452	1 044	1 551	1 539
	IV	1 573	814	1 536	1 617	1 445	1 467	1 041	1 558	1 541
	V	1 582	825	1 554	1 615	1 520	1 467	1 096	1 556	1 542
	VI	1 578	828	1 558	1 620	1 529	1 465	1 058	1 561	1 542
	VII	1 576	828	1 570	1 632	1 542	1 477	1 089	1 558	1 512

### 59. Asuntojen hinnat — Bostadspriser — Housing prices

Vanhon kerrostalohuoneistojen keskimääräiset velattomat neliöhinnat – Genomsnittliga skuldfria kvadratmeterpriser på gamla flervåningshuslägenheter – Average unencumbered selling prices per square metre of flats on the secondary market

Kaupunki/alue Stad/region Urban municipality/region	Vuosi ja neljännes – År och kvartal – Year and quarter									
	2002	2003	2003		*2004					
			III		IV		I		II	
	€/m <sup>2</sup>		€/m <sup>2</sup> 2000 = 100		€/m <sup>2</sup> 2000 = 100		€/m <sup>2</sup> 2000 = 100		€/m <sup>2</sup> 2000 = 100	
	1	2	3	4	5	6	7	8	9	10
Pääkaupunkiseutu – Huvudstadsregionen – Greater Helsinki Area ...	2 112	2 247	2 274	117,5	2 318	118,8	2 344	120,6	2 402	124,0
Muu Suomi – Övriga Finland	1 028	1 093	1 106	112,2	1 119	113,7	1 155	117,3	1 184	119,9
Rest of Finland	2 317	2 468	2 499	118,3	2 555	119,7	2 582	121,4	2 637	124,6
Helsinki – Helsingfors	2 317	2 468	2 499	118,3	2 555	119,7	2 582	121,4	2 637	124,6
Espoo + Kauniainen	1 797	1 902	1 925	115,5	1 923	115,1	1 930	115,8	2 012	120,7
Esbo + Grankulla	1 434	1 521	1 534	114,5	1 565	116,6	1 615	120,9	1 658	123,9
Vantaa – Vanda	1 434	1 521	1 534	114,5	1 565	116,6	1 615	120,9	1 658	123,9
Kehyskunnat <sup>1)</sup> – Satellitkommuner <sup>1)</sup>	1 198	1 283	1 287	114,9	1 331	117,0	1 322	117,9	1 356	120,2
Satellite municipalities <sup>1)</sup>	1 333	1 442	1 465	114,0	1 495	116,5	1 482	116,6	1 558	121,0
Tampere – Tammerfors	1 126	1 222	1 238	118,1	1 245	120,4	1 324	127,3	1 351	129,6
Turku – Åbo	893	953	939	111,3	988	112,0	999	115,3	1 033	120,6
Pori – Björneborg	1 182	1 215	1 251	111,9	1 208	112,1	1 303	118,4	1 297	118,4
Lappeenranta – Villmanstrand	807	855	846	108,9	887	111,2	894	114,4	914	117,1
Kouvola	961	1 054	1 084	115,2	1 073	117,7	1 160	122,4	1 193	127,4
Lahti – Lahtis	1 160	1 265	1 292	115,7	1 288	114,7	1 343	122,2	1 360	121,6
Kuopio	1 229	1 298	1 327	110,4	1 307	109,5	1 396	114,0	1 453	118,6
Jyväskylä	1 119	1 161	1 145	105,2	1 156	107,1	1 175	108,3	1 204	114,5
Vaasa – Vasa	1 029	1 099	1 086	112,0	1 150	115,3	1 254	116,9	1 254	116,9
Mikkeli – S:t Michel	1 145	1 272	1 309	125,7	1 308	126,3	1 316	131,0	1 444	134,3
Joensuu	1 245	1 319	1 349	116,3	1 359	118,5	1 400	123,9	1 416	123,5
Oulu – Uleåborg	870	921	964	100,6	899	97,2	911	102,5	938	107,0
Rovaniemi	870	921	964	100,6	899	97,2	911	102,5	938	107,0

Huoneisto- ja talotyyppin mukaan, II neljännes 2004\* – Efter typ av lägenhet och hus, 2:a kvartalet 2004\* – By type of dwelling and type of building, 2nd quarter 2004\*

A = indeksin muutos edellisestä neljänneksestä – indexförändring från föregående kvartal – change in the index from the previous quarter  
 B = tilastoitujen kauppojen määrä – antal köp i statistiken – number of sales included in statistics

Kaupunki/alue Stad/region Urban municipality/region	Kerrostalot – Flervåningshus – Blocks of flats											Rivitalot Radhus Terraced houses				
	Yhteensä Totalt Total			Yksiöt Enrummare 1-room units			Kaksiot Tvårummare 2-room units			Kolmiot + Tre rum + 3+ room units						
	€/m <sup>2</sup>			€/m <sup>2</sup>			€/m <sup>2</sup>			€/m <sup>2</sup>			€/m <sup>2</sup>			
	11	12	13	14	15	16	17	18	19	20	21	22	23	24	25	
Helsinki – Helsingfors	2 637	2,6	1 909	2 927	0,4	592	2 536	1,7	785	2 611	4,1	532	2 316	-1,6	183	
Espoo + Kauniainen – Esbo + Grankulla	2 012	4,2	445	2 315	1,7	74	2 133	8,6	167	1 898	2,2	204	2 413	3,7	274	
Vantaa – Vanda	1 658	2,4	409	1 974	0,2	71	1 681	2,2	193	1 578	3,3	145	2 026	1,9	140	
Kehyskunnat <sup>1)</sup> – Satellitkommuner <sup>1)</sup>	1 356	1,9	418	1 525	2,5	87	1 380	1,3	195	1 274	2,3	136	1 636	1,3	296	
Satellite municipalities <sup>1)</sup>	1 558	3,8	633	1 650	-1,8	166	1 580	4,4	296	1 505	5,5	171	1 633	0,8	191	
Tampere – Tammerfors	1 351	1,8	593	1 691	5,1	133	1 363	2,1	243	1 251	0,4	217	1 473	2,7	149	
Turku – Åbo	1 033	4,6	165	1 231	4,6	37	981	1,3	78	1 029	7,9	50	1 039	5,5	71	
Pori – Björneborg	1 297	0,0	115	1 438	3,8	26	1 323	2,7	58	1 202	-5,4	31	1 371	7,4	26	
Lappeenranta – Villmanstrand	914	2,3	84	1 116	10,5	21	900	1,2	46	1 177	3,1	106	1 037	0,7	24	
Kouvola	1 193	4,1	326	1 313	6,0	53	1 177	4,4	167	1 177	3,1	106	1 408	2,9	54	
Lahti – Lahtis	1 360	-0,5	274	1 568	0,6	51	1 363	0,5	147	1 309	-1,7	76	1 509	3,1	76	
Kuopio	1 453	4,0	197	1 780	5,0	49	1 446	1,7	94	1 361	6,3	54	1 415	1,3	49	
Jyväskylä	1 204	5,7	38	..	..	..	..	..	..	..	..	..	..	..	..	
Vaasa – Vasa	..	..	..	..	..	..	..	..	..	..	..	..	..	..	..	
Mikkeli – S:t Michel	1 444	2,5	102	1 718	6,3	34	1 448	-1,2	38	1 328	4,7	30	1 227	6,0	69	
Joensuu	1 416	-0,4	275	1 630	0,1	57	1 429	-0,8	137	1 323	0,0	81	1 444	3,5	152	
Oulu – Uleåborg	938	4,3	101	1 252	6,9	26	930	2,5	39	861	5,3	36	1 045	2,4	32	
Rovaniemi	938	4,3	101	1 252	6,9	26	930	2,5	39	861	5,3	36	1 045	2,4	32	

<sup>1)</sup> Hyvinkää, Järvenpää, Kerava, Riihimäki, Kirkkonummi, Nurmijärvi, Sipoo, Tuusula ja Vihti.

<sup>1)</sup> Hyvinge, Kervo, Riihimäki, Träskända, Kyrkslätt, Nurmijärvi, Sibbo, Tusby och Vichtis.

60. Elintarvikkeiden vähittäishintoja — Minutpriser på livsmedel — Retail prices of food products

Vuosi ja kuukausi År och månad Year and month	Täysmaito Komsumtionsmjölk Milk, regular	Voi Smör Butter	Emmental- juusto Emmen- talerost Emmenthal cheese	Talou- margariini Hushålls- margarin Margarine	Munat Ägg Eggs	Ruoka- peruna Matpotatis Potatoes	Erikois- vehnä jauhot Special- vetemjöl Wheat flour	Ruisjauhot Rågmjöl Rye flour	Tomaatti Tomat Tomato	Näkki- leipä Knäcke- bröd Crisp bread	Reikäleipä Hälskaka Rye bread	
	I	500 g	kg	500 g	kg	kg	2 kg	kg	kg	kg	kg	
	€											
	1	2	3	4	5	6	7	8	9	10	11	
1999. ....	0,63	2,33	8,72	1,14	2,06	0,74	1,28	0,82	2,22	4,44	2,58	
2000. ....	0,63	2,34	8,97	1,14	2,28	0,54	1,27	0,84	2,37	4,48	2,65	
2001. ....	0,67	2,47	9,62	1,15	2,21	0,60	1,23	0,84	2,53	4,53	2,78	
2002. ....	0,70	2,41	9,84	1,13	2,12	0,61	1,26	0,80	3,02	4,39	2,80	
2003. ....	0,71	2,43	10,35	1,19	2,24	0,58	1,23	0,76	3,04	4,49	2,97	
2001	I	0,66	2,40	9,39	1,15	2,32	0,53	1,25	0,84	2,80	4,53	2,74
	II	0,67	2,42	9,42	1,15	2,34	0,54	1,25	0,83	2,51	4,54	2,77
	III	0,66	2,43	9,46	1,15	2,35	0,53	1,26	0,84	2,72	4,53	2,73
	IV	0,67	2,43	9,42	1,15	2,30	0,54	1,24	0,85	2,66	4,54	2,69
	V	0,67	2,47	9,63	1,15	2,26	0,55	1,22	0,85	2,99	4,51	2,77
	VI	0,67	2,48	9,59	1,15	2,17	0,55	1,23	0,85	2,47	4,52	2,79
	VII	0,67	2,49	9,66	1,15	2,13	0,67	1,23	0,86	1,72	4,53	2,77
	VIII	0,67	2,49	9,70	1,14	2,10	0,70	1,22	0,85	2,07	4,53	2,81
	IX	0,67	2,50	9,78	1,15	2,13	0,67	1,23	0,84	2,39	4,52	2,77
	X	0,67	2,50	9,77	1,15	2,15	0,64	1,24	0,84	2,72	4,51	2,85
	XI	0,67	2,50	9,80	1,14	2,18	0,63	1,22	0,84	2,39	4,53	2,84
	XII	0,67	2,50	9,77	1,14	2,14	0,64	1,22	0,84	2,91	4,55	2,83
2002	I	0,70	2,42	9,60	1,11	2,10	0,60	1,25	0,82	3,40	4,45	2,70
	II	0,70	2,40	9,64	1,12	2,10	0,61	1,30	0,82	3,58	4,45	2,75
	III	0,70	2,39	9,70	1,12	2,10	0,61	1,30	0,82	5,28	4,46	2,73
	IV	0,70	2,41	9,67	1,11	2,14	0,63	1,28	0,82	4,09	4,36	2,77
	V	0,71	2,40	9,80	1,14	2,15	0,66	1,28	0,81	3,85	4,38	2,81
	VI	0,71	2,41	9,84	1,14	2,11	0,69	1,28	0,82	1,45	4,38	2,80
	VII	0,71	2,41	9,86	1,15	2,10	0,76	1,28	0,82	1,57	4,40	2,84
	VIII	0,71	2,43	10,01	1,15	2,07	0,63	1,28	0,81	2,22	4,39	2,81
	IX	0,71	2,43	9,99	1,14	2,17	0,56	1,23	0,79	2,30	4,38	2,83
	X	0,69	2,43	10,02	1,15	2,17	0,52	1,26	0,78	2,65	4,35	2,88
	XI	0,68	2,42	9,96	1,13	2,18	0,52	1,22	0,79	2,69	4,35	2,87
	XII	0,68	2,41	10,03	1,12	2,14	0,53	1,20	0,79	3,26	4,35	2,87
2003	I	0,71	2,43	10,25	1,17	2,15	0,53	1,24	0,78	3,14	4,37	2,92
	II	0,71	2,46	10,35	1,18	2,17	0,52	1,24	0,78	3,68	4,38	2,84
	III	0,71	2,44	10,34	1,19	2,16	0,53	1,24	0,77	3,83	4,39	2,89
	IV	0,71	2,43	10,25	1,18	2,10	0,53	1,23	0,77	4,17	4,39	2,89
	V	0,71	2,45	10,39	1,18	2,22	0,53	1,23	0,76	2,13	4,49	2,97
	VI	0,71	2,45	10,39	1,19	2,28	0,56	1,24	0,76	1,76	4,52	3,03
	VII	0,71	2,42	10,37	1,19	2,27	0,60	1,22	0,76	1,71	4,55	3,01
	VIII	0,70	2,45	10,36	1,19	2,31	0,63	1,23	0,75	1,58	4,54	3,02
	IX	0,71	2,42	10,44	1,19	2,31	0,61	1,22	0,75	3,50	4,52	3,03
	X	0,70	2,44	10,39	1,19	2,31	0,59	1,24	0,75	3,64	4,55	3,04
	XI	0,70	2,42	10,37	1,19	2,32	0,63	1,24	0,75	3,60	4,56	3,02
	XII	0,70	2,38	10,35	1,18	2,26	0,64	1,23	0,75	3,72	4,57	3,03
2004	I	0,72	2,47	10,60	1,19	2,38	0,65	1,25	0,75	3,34	4,52	3,04
	II	0,72	2,45	10,62	1,19	2,37	0,68	1,23	0,75	3,68	4,53	3,04
	III	0,72	2,47	10,62	1,20	2,36	0,68	1,24	0,74	3,79	4,52	3,02
	IV	0,73	2,48	10,60	1,19	2,37	0,69	1,23	0,74	3,65	4,52	3,01
	V	0,71	2,46	10,68	1,17	2,41	0,73	1,22	0,75	2,23	4,48	3,04
	VI	0,71	2,48	10,68	1,18	2,36	0,76	1,22	0,76	1,46	4,52	3,04
	VII	0,71	2,47	10,67	1,18	2,35	0,84	1,21	0,77	1,97	4,54	3,08

## 60. Elintarvikkeiden vähittäishintoja (jatk.) — Minutpriser på livsmedel (forts.) — Retail prices of food products (cont.)

Vuosi ja kuukausi År och månad Year and month	Pitkäjyvä- riisi Långkornigt ris <i>Long grain rice</i>	Sarvi- makaroni Vanliga makaroner <i>Macaroni</i>	Naudanlapa Nötkött, bog <i>Beef, shoulder</i>	Jauheliha, ei paistia <sup>1)</sup> Malet kött, ej stek <sup>1)</sup> <i>Minced meat, excl. round of beef<sup>1)</sup></i>	Broilerin koipi-reisi- palat Ben-lårbitar av broiler <i>Chicken drumsticks, legs</i>	Kuoretto- mat nakit Knackkorv utan skal <i>Frankfur- ters, skinless</i>	Pakaste- seiti Djupfrost sejer <i>Frozen coley</i>	Kirjolohi- file Regnbågs- filé <i>Rainbow trout fillet</i>	Hienosokeri Fint socker <i>Granulated sugar</i>	Kahvi- paketti Kaffe- paket <i>Coffee, packaged</i>	Appelsiinit Apelsiner <i>Oranges</i>	
	kg	kg	kg	kg	kg	kg	400 g	kg	kg	500 g	kg	
	€	€	€	€	€	€	€	€	€	€	€	€
	12	13	14	15	16	17	18	19	20	21	22	
1999. ....	2,51	0,95	7,04	5,51	2,40	4,47	2,62	8,39	1,11	2,95	1,39	
2000. ....	2,48	0,89	7,11	5,53	2,37	4,44	2,45	9,23	1,12	3,07	1,33	
2001. ....	2,44	0,90	7,31	5,92	2,65	4,74	2,39	8,61	1,14	2,71	1,52	
2002. ....	2,44	0,88	7,55	6,91	2,71	4,67	2,28	8,04	1,10	2,33	1,47	
2003. ....	2,46	0,85	7,68	6,70	2,47	4,73	2,28	8,88	1,09	2,18	1,50	
2001	I	2,48	0,90	7,08	5,73	2,39	4,64	2,44	8,69	1,13	2,98	1,13
	II	2,48	0,94	7,20	5,68	2,44	4,67	2,42	8,66	1,13	2,86	1,22
	III	2,47	0,93	7,18	5,77	2,51	4,66	2,41	9,00	1,13	2,84	1,30
	IV	2,47	0,93	7,24	5,83	2,55	4,71	2,39	8,94	1,13	2,83	1,44
	V	2,45	0,92	7,32	5,80	2,62	4,74	2,40	8,76	1,14	2,74	1,53
	VI	2,42	0,91	7,39	5,90	2,65	4,81	2,39	8,93	1,14	2,72	1,66
	VII	2,42	0,91	7,44	5,93	2,72	4,80	2,37	9,07	1,11	2,69	2,01
	VIII	2,42	0,91	7,40	5,88	2,74	4,78	2,37	9,12	1,12	2,68	1,99
	IX	2,41	0,91	7,35	5,99	2,81	4,78	2,38	8,60	1,15	2,65	1,66
	X	2,42	0,89	7,34	6,06	2,84	4,76	2,42	8,19	1,16	2,61	1,55
	XI	2,39	0,90	7,46	6,20	2,78	4,77	2,37	7,76	1,15	2,48	1,40
	XII	2,41	0,90	7,38	6,24	2,81	4,79	2,39	7,57	1,16	2,47	1,36
2002	I	2,30	0,93	7,37	6,89	2,82	4,70	2,31	7,67	1,13	2,42	1,18
	II	2,42	0,93	7,49	6,90	2,80	4,67	2,30	7,56	1,12	2,42	1,39
	III	2,42	0,90	7,57	6,93	2,76	4,67	2,29	7,86	1,13	2,41	1,53
	IV	2,44	0,90	7,56	6,91	2,71	4,67	2,26	7,71	1,09	2,33	1,58
	V	2,49	0,90	7,61	6,97	2,74	4,70	2,29	7,83	1,10	2,33	1,61
	VI	2,50	0,88	7,69	6,99	2,73	4,70	2,29	8,03	1,11	2,41	1,64
	VII	2,50	0,88	7,67	7,00	2,72	4,67	2,29	8,31	1,04	2,35	1,58
	VIII	2,47	0,88	7,54	7,00	2,73	4,67	2,28	8,45	1,15	2,34	1,52
	IX	2,45	0,83	7,48	6,87	2,67	4,67	2,25	8,58	1,14	2,30	1,49
	X	2,46	0,83	7,53	6,82	2,66	4,63	2,28	8,30	1,13	2,27	1,46
	XI	2,46	0,85	7,54	6,86	2,61	4,63	2,26	8,02	1,07	2,27	1,42
	XII	2,45	0,85	7,57	6,79	2,58	4,63	2,27	8,17	1,10	2,21	1,34
2003	I	2,45	0,83	7,53	6,83	2,70	4,63	2,29	8,57	1,11	2,24	1,14
	II	2,43	0,83	7,62	6,72	2,70	4,73	2,29	8,63	1,10	2,22	1,21
	III	2,44	0,85	7,57	6,75	2,56	4,70	2,28	8,84	1,10	2,22	1,41
	IV	2,44	0,83	7,58	6,71	2,54	4,70	2,28	8,81	1,11	2,19	1,55
	V	2,46	0,85	7,66	6,69	2,49	4,70	2,27	9,09	1,10	2,21	1,54
	VI	2,48	0,85	7,74	6,69	2,45	4,70	2,28	9,04	1,10	2,18	1,59
	VII	2,47	0,85	7,73	6,69	2,44	4,77	2,27	9,21	1,06	2,18	1,69
	VIII	2,47	0,85	7,74	6,66	2,41	4,77	2,26	9,09	1,06	2,18	1,69
	IX	2,47	0,85	7,65	6,46	2,36	4,70	2,27	9,04	1,08	2,16	1,59
	X	2,47	0,85	7,72	6,68	2,31	4,73	2,29	8,87	1,09	2,16	1,63
	XI	2,47	0,83	7,80	6,73	2,34	4,73	2,28	8,78	1,09	2,13	1,57
	XII	2,46	0,85	7,79	6,74	2,32	4,73	2,29	8,56	1,08	2,14	1,41
2004	I	2,46	0,83	7,72	6,95	2,24	4,63	2,26	8,68	1,08	2,16	1,08
	II	2,45	0,83	7,82	6,88	2,14	4,63	2,23	8,77	1,08	2,09	1,16
	III	2,43	0,83	7,79	6,87	2,21	4,67	2,23	9,02	1,08	2,14	1,35
	IV	2,45	0,83	7,83	6,84	2,19	4,60	2,21	9,11	1,07	2,21	1,41
	V	2,46	0,83	7,85	6,88	2,17	4,57	2,19	9,71	1,08	2,22	1,48
	VI	2,45	0,83	7,91	6,86	2,16	4,60	2,18	10,22	1,07	2,19	1,70
	VII	2,43	0,80	8,02	6,98	2,13	4,60	2,16	10,10	1,05	2,22	1,73

<sup>1)</sup> Vuodesta 2002 alkaen, naudan paistia.<sup>1)</sup> Fr. o. m. år 2002, nötkött.<sup>1)</sup> From 2002, ground beef steak.

**61. Palkansajien ansiotasoindeksi — Löntagarnas förtjänstnivåindex — *Index of wage and salary earnings***

2000 = 100

Toimiala (TOL 1995) – Näringsgren (NI 1995) – *Industry (SIC 1995)*

Vuosi ja neljännes År och kvartal Year and quarter	A	D	E	F	G	51, 52	H	I	60–62	64
	Maa- ja metsätalous Jord- och skogsbruk <i>Agriculture and forestry</i>	Teollisuus Tillverkning <i>Manufacturing</i>	Energia- ja vesihuolto Energi och vattenförsörjning <i>Energy and water supply</i>	Rakentaminen Byggnadsverksamhet <i>Construction</i>	Kauppa Handel <i>Trade</i>	Tukku- ja vähittäiskauppa Parti- och detaljhandel <i>Wholesale and retail trade</i>	Majoitus- ja ravitsemistoiminta Hotell- och restaurangverksamhet <i>Hotels and restaurants</i>	Kuljetus, varastointi ja tietoliikenne Transport, magasinering och kommunikation <i>Transport, storage and communication</i>	Kuljetus Transport <i>Transport</i>	Posti- ja teleliikenne Post- och telekommunikationer <i>Post and telecommunications</i>
	1	2	3	4	5	6	7	8	9	10
2000. ....	100,0	100,0	100,0	100,0	100,0	100,0	100,0	100,0	100,0	100,0
2001. ....	104,0	104,8	105,6	104,7	105,5	105,3	103,6	104,4	104,0	104,4
2002. ....	107,5	108,9	109,9	108,1	109,1	108,9	107,3	108,2	107,6	108,5
*2003. ....	112,9	113,6	114,7	111,7	113,6	113,4	110,8	112,5	111,8	113,0
2002	I	106,2	106,9	107,7	106,7	107,3	107,1	105,8	106,5	106,1
	II	107,8	108,9	110,1	108,2	109,3	109,2	107,6	108,5	107,9
	III	108,0	109,5	110,6	108,5	109,6	109,5	107,7	108,7	108,1
	IV	108,0	110,4	111,2	109,0	110,1	109,9	107,9	109,2	108,5
*2003	I	110,1	111,4	112,6	109,9	111,5	111,3	109,1	110,5	109,9
	II	112,9	113,8	114,9	111,6	114,1	113,9	111,2	113,0	112,2
	III	113,6	114,2	115,3	112,2	114,3	114,1	111,2	113,1	112,4
	IV	114,8	115,1	116,1	112,8	114,6	114,5	111,7	113,5	112,7
*2004	I	116,2	115,9	117,5	113,9	115,7	115,6	112,8	114,7	113,9
	II	118,1	117,9	119,4	115,8	117,8	117,7	114,6	116,6	115,7

Toimiala (TOL 1995) – Näringsgren (NI 1995) – *Industry (SIC 1995)*

Vuosi ja neljännes År och kvartal Year and quarter	J	65, 67	66	K	L	M	N	851	853	O
	Rahoitus ja vakuutus Finansiell verksamhet <i>Financial intermediation</i>	Rahoitus Finansiering <i>Finance</i>	Vakuutus Försäkring <i>Insurance</i>	Kiinteistö-, vuokra- ja tutkimuspalvelut Fastighets-, ut- hyrnings- och forskningsverksamhet <i>Real estate, renting and business activities</i>	Julkisen hallinto Offentlig förvaltning <i>Public administration</i>	Koulutus Utbildning <i>Education</i>	Terveysten- huolto ja sosiaalipalvelut Hälsa- och sjukvård, sociala tjänster <i>Health and social work</i>	Terveysten- huolto- palvelut Hälsa- och sjukvård <i>Human health services</i>	Sosiaalipalvelut Sociala tjänster <i>Social work activities</i>	Muut yhteiskunnalliset ja henkilökohtaiset palvelut Andra samhällseliga o. personliga tjänster <i>Other community, social and personal service activities</i>
	11	12	13	14	15	16	17	18	19	20
2000. ....	100,0	100,0	100,0	100,0	100,0	100,0	100,0	100,0	100,0	100,0
2001. ....	106,2	106,4	105,5	104,6	104,5	103,8	103,4	103,3	103,5	104,0
2002. ....	110,2	110,4	109,6	108,2	108,7	106,5	106,9	107,3	106,3	107,3
*2003. ....	114,6	114,4	115,1	112,3	113,1	110,8	110,8	111,2	110,2	111,5
2002	I	108,7	108,9	108,1	106,5	106,6	105,0	105,1	105,4	104,7
	II	110,5	110,6	110,1	108,5	109,0	106,6	107,1	107,5	106,7
	III	110,6	110,9	110,1	108,9	109,5	106,8	107,6	108,2	106,8
	IV	110,9	111,1	110,3	109,1	109,8	107,7	107,8	108,2	107,1
*2003	I	112,3	112,4	112,2	110,4	111,1	108,9	108,9	109,4	108,3
	II	114,9	114,7	115,4	112,8	113,5	111,1	111,2	111,6	110,6
	III	115,0	114,7	115,8	112,9	113,7	111,3	111,3	111,7	110,7
	IV	116,0	115,7	116,8	113,2	114,0	111,8	111,8	112,2	111,3
*2004	I	117,1	116,8	117,9	114,5	115,6	113,4	113,5	113,9	112,9
	II	118,9	118,6	119,7	116,5	117,9	115,3	114,9	115,4	114,4

**61. Palkansaajien ansiotasoindeksi (jatk.) — Löntagarnas förtjänstnivåindex (forts.) — *Index of wage and salary earnings (cont.)***

Vuosi ja neljännes År och kvartal Year and quarter	2000 = 100					1964 = 100 1985 = 100 1995 = 100						
	Yhteensä Total	Tunti- palkkaiset Timavlönade Hourly paid employees	Kuukausi- palkkaiset Månads- avlönade Monthly paid employees	Miehet Män Males	Naiset Kvinnor Females	Sektorit — Sektor — Sector						
						Valtio Staten Central government	Kunnat Kommuner Local government	Yksityiset Privata Private	Muut Andra Other	Yhteensä Total	Yhteensä Total	Yhteensä Total
21	22	23	24	25	26	27	28	29	30	31	32	
2000. ....	100,0	100,0	100,0	100,0	100,0	100,0	100,0	100,0	100,0	1 912	202,6	118,1
2001. ....	104,5	104,7	104,5	104,6	104,4	105,1	103,5	104,8	103,6	1 999	211,8	123,4
2002. ....	108,2	108,1	108,3	108,3	108,1	109,3	106,8	108,6	107,1	2 069	219,2	127,8
*2003. ....	112,5	112,1	112,7	112,5	112,4	114,0	110,5	113,0	111,3	2 150	227,8	132,8
2002 I	106,4	106,5	106,4	106,5	106,3	107,4	105,0	106,8	105,2	2 036	215,7	125,7
II	108,4	108,2	108,5	108,5	108,3	109,5	107,0	108,7	107,3	2 073	219,6	128,0
III	108,8	108,6	108,8	108,9	108,6	109,8	107,4	109,1	107,7	2 079	220,3	128,4
IV	109,3	109,2	109,3	109,4	109,0	110,6	107,6	109,7	108,1	2 088	221,2	129,0
*2003 I	110,5	110,2	110,6	110,6	110,3	111,9	108,7	110,9	109,3	2 112	223,7	130,4
II	112,9	112,3	113,1	112,9	112,7	114,5	110,9	113,3	111,7	2 157	228,5	133,2
III	113,1	112,7	113,3	113,1	113,0	114,7	110,9	113,6	111,9	2 161	229,0	133,5
IV	113,7	113,4	113,8	113,6	113,6	115,0	111,4	114,2	112,3	2 172	230,1	134,1
*2004 I	114,9	114,3	115,1	114,7	114,9	116,5	113,2	115,3	113,4	2 195	232,6	135,6
II	116,8	116,2	117,0	116,7	116,8	119,2	114,7	117,2	115,4	2 232	236,5	137,8

10

**Palkansaajien ansiotasoindeksien vuosimuutokset neljännesvuosittain  
Förändringar på årsnivå i löntagarnas förtjänstnivåindex, kvartalsvis  
*Indices of wage and salary earnings, year-on-year changes by quarter***

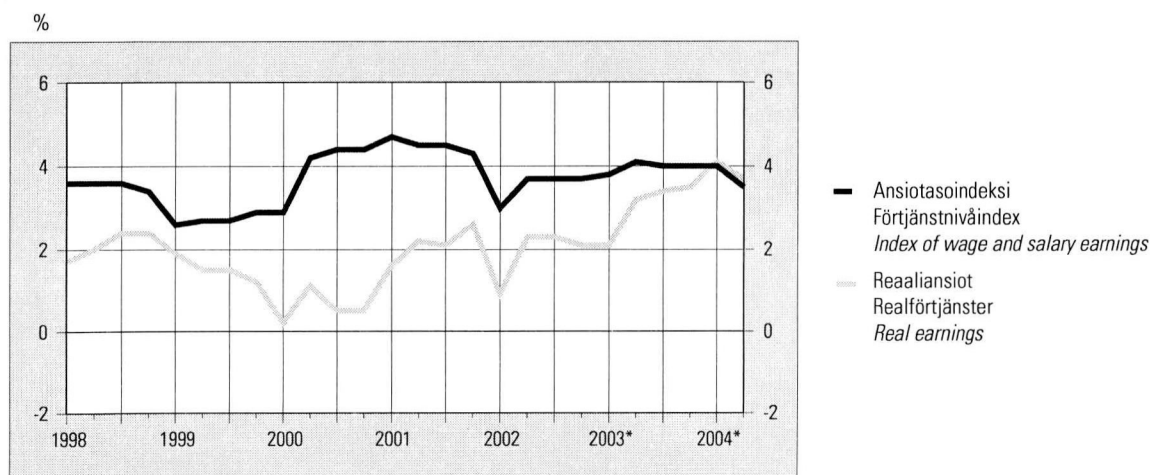

62. Työntekijöiden kokonaiskeskituntiansiot — Arbetstagarnas medeltiminkomster totalt — Total average hourly earnings of employees

Vuosi- neljännes År och kvartal Year and quarter	Maataloustyöntekijät Lantbruksarbetare <i>Farm workers</i>			Metsätyöntekijät <sup>1)</sup> Skogsarbetare <sup>1)</sup> Forest workers <sup>1)</sup>			Teollisuustyöntekijät Industriarbetare <i>Industrial workers</i>						
				Metallituote- ja kulku- neuvoteollisuus Metallvaru- och transport- medelindustri <i>Metal product and transport equipment industry</i>						Paperiteollisuus Pappersindustri <i>Paper industry</i>	Puutavara- teollisuus Trävaruindustri <i>Wood industry</i>	Graafinen teollisuus Grafisk industri <i>Printing and publishing</i>	Tekstiiliteollisuus Textilindustri <i>Textile industry</i>
	€/tunti – €/timme – €/hour			€/tunti – €/timme – €/hour									
	M	N	MS	M	N	M	N	M	N	M	N	M	N
1	2	3	4	5	6	7	8	9	10	11	12	13	
1999:IV ...	2) 7,58	2) 6,93	89,61	11,70	10,05	13,86	12,02	11,15	10,24	11,90	9,98	10,41	8,34
2000:IV ...	2) 7,60	2) 7,28	89,95	12,62	10,63	14,59	12,66	11,66	10,80	12,27	10,22	11,04	8,74
2001:IV ...	2) 8,24	2) 7,55	93,38	12,64	10,77	15,25	13,21	12,18	11,38	12,68	10,52	11,80	9,33
2002:IV ...	..	..	97,37	13,05	11,21	15,83	13,74	12,60	11,94	13,04	10,77	12,30	9,68
2003:IV ...	..	..	105,77	13,54	11,57	16,44	14,32	13,01	12,04	13,56	11,29	12,78	10,00
2001	I	..	..	12,69	10,67	16,29	13,84	12,21	11,32	12,88	10,66	11,63	9,28
	II	..	94,41	12,69	10,67	16,29	13,84	12,21	11,32	12,88	10,66	11,63	9,28
	III	..	..	12,64	10,77	15,25	13,21	12,18	11,38	12,68	10,52	11,80	9,33
	IV	2) 8,24	2) 7,55	93,38	12,64	10,77	15,25	13,21	12,18	11,38	12,68	10,52	11,80
2002	I	..	..	12,92	10,96	16,89	14,31	12,52	11,75	13,19	10,79	12,01	9,60
	II	..	98,52	12,92	10,96	16,89	14,31	12,52	11,75	13,19	10,79	12,01	9,60
	III	..	..	13,05	11,21	15,83	13,74	12,60	11,94	13,04	10,77	12,30	9,68
	IV	..	97,37	13,05	11,21	15,83	13,74	12,60	11,94	13,04	10,77	12,30	9,68
2003	I	..	..	13,48	11,39	17,67	15,03	13,19	12,33	13,74	11,34	12,76	10,07
	II	..	106,02	13,48	11,39	17,67	15,03	13,19	12,33	13,74	11,34	12,76	10,07
	III	..	..	13,54	11,57	16,44	14,32	13,01	12,04	13,56	11,29	12,78	10,00
	IV	..	105,77	13,54	11,57	16,44	14,32	13,01	12,04	13,56	11,29	12,78	10,00

Vuosi- neljännes År och kvartal Year and quarter	Teollisuustyöntekijät Industriarbetare <i>Industrial workers</i>					Rakennustyöntekijät Byggnadsarbetare <i>Construction workers</i>				Linja- auton- kuljettajat Buss- chaufförer <i>Bus drivers</i>	Kunta- sektorin työntekijät Arbetare inom den kommunala sektorn <i>Local government workers</i>	
	Kemianteollisuus Kemisk industri <i>Chemical industry</i>		Yhteensä Totalt <i>Total</i>			Talonraken- taminen Husbyggnads- verksamhet <i>Building construction</i>	Sähkötyö Elbran- schen <i>Electrical work</i>	Putkiasennus Rörinstalla- tions- och rör- isolerings- branschen <i>Pipe fitting, insulation</i>	Maalaus Maleri <i>Painting</i>			
	€/tunti – €/timme – €/hour											
	M	N	M	N	MS	M	M	M	M	M	MS	
14	15	16	17	18	19	20	21	22	23	24		
1999:IV ...	12,17	9,14	12,07	9,81	11,54	10,84	13,13	12,47	11,07	10,23	9,74	
2000:IV ...	12,99	9,69	12,70	10,30	12,15	11,43	14,11	13,44	11,85	10,69	10,11	
2001:IV ...	13,70	10,14	13,19	10,72	12,65	11,85	14,29	13,94	12,21	11,09	10,37	
2002:IV ...	14,15	10,76	13,57	11,11	13,02	12,22	14,72	14,01	12,76	11,40	10,37	
2003:IV ...	14,45	11,18	14,05	11,49	13,49	12,55	15,16	14,52	13,34	12,19	10,68	
2001	I	..	..	..	..	..	..	..	..	..	..	
	II	14,20	10,42	13,50	10,81	12,90	11,72	14,18	13,17	12,40	11,17	
	III	..	..	..	..	..	..	..	..	..	..	
	IV	13,70	10,14	13,19	10,72	12,65	11,85	14,29	13,94	12,21	11,09	
2002	I	..	..	..	..	..	..	..	..	..	..	
	II	14,43	10,68	13,86	11,14	13,26	12,10	14,74	13,53	12,72	11,48	
	III	..	..	..	..	..	..	..	..	..	..	
	IV	14,15	10,76	13,57	11,11	13,02	12,22	14,72	14,01	12,76	11,40	
2003	I	..	..	..	..	..	..	..	..	..	..	
	II	15,27	11,64	14,42	11,67	13,82	12,37	14,95	14,28	13,24	12,06	
	III	..	..	..	..	..	..	..	..	..	..	
	IV	14,45	11,18	14,05	11,49	13,49	12,55	15,16	14,52	13,34	12,19	

<sup>1)</sup> Metsätyöntekijöillä päiväansiot.  
<sup>2)</sup> Marraskuu.

<sup>1)</sup> Dagsförtjänst för skogsarbetare.  
<sup>2)</sup> November.

<sup>1)</sup> For forest workers, daily earnings.  
<sup>2)</sup> November.

## 63. Työvoimakustannusindeksi — Arbetskraftskostnadsindex — Labour cost index

1996 = 100

Vuosi ja neljännes År och kvartal Year and quarter	Yhteensä Total	Vuosi- muutos Föränd- ring/år Year-on- year change	Teollisuus Tillverknig Industry	Vuosi- muutos Föränd- ring/år Year-on- year change	Tehdas- teollisuus Fabriks- industri Manu- facturing	Vuosi- muutos Föränd- ring/år Year-on- year change	Rakenta- minen Byggverk- samhet Construc- tion	Vuosi- muutos Föränd- ring/år Year-on- year change	Kauppa, majortus, liikenne Handel, hotell- verksamhet, sambärdsel Trade, hotels, transport	Vuosi- muutos Föränd- ring/år Year-on- year change	Rahoitustoiminta, liike- elämän palvelut Finansiell verksamhet, företags- tjänster Financial intermediation, business activities	Vuosi- muutos Föränd- ring/år Year-on- year change
		%		%		%		%		%		%
	1	2	3	4	5	6	7	8	9	10	11	12
1999 . . . .	109,8	3,4	109,1	3,3	109,2	3,5	110,2	3,0	108,9	2,3	113,4	5,8
2000 . . . .	114,0	3,8	114,4	4,9	114,4	4,8	113,1	2,6	111,1	2,0	118,9	4,9
2001 . . . .	120,4	5,6	122,1	6,8	122,2	6,8	117,3	3,7	117,1	5,4	123,7	4,0
*2002 . . . .	124,4	3,3	126,7	3,8	126,8	3,7	120,6	2,8	120,1	2,6	128,6	3,9
*2003 . . . .	130,0	4,5	132,5	4,5	132,5	4,5	124,6	3,3	124,6	3,7	136,5	6,2
1995 I	96,7		95,4		95,4		95,8		98,2		97,9	
II	97,7		96,7		96,7		96,6		98,8		98,7	
III	97,4		95,4		95,4		96,6		99,1		100,0	
IV	100,3		99,0		99,0		99,0		101,3		102,6	
1996 I	99,2	2,5	99,1	3,9	99,1	3,8	99,6	4,0	99,2	1,0	99,0	1,1
II	99,4	1,8	99,3	2,8	99,3	2,7	99,6	3,2	99,5	0,7	99,2	0,4
III	99,3	1,9	99,2	4,0	99,2	4,0	99,5	3,0	99,4	0,3	99,3	-0,7
IV	102,1	1,8	102,4	3,4	102,4	3,4	101,3	2,3	101,8	0,5	102,6	-0,1
1997 I	101,6	2,4	101,1	2,0	101,2	2,1	101,2	1,6	102,5	3,3	101,4	2,4
II	101,7	2,3	101,1	1,8	101,2	1,9	101,2	1,6	102,6	3,1	101,9	2,8
III	102,0	2,7	101,2	2,0	101,3	2,2	102,1	2,6	102,7	3,3	102,4	3,2
IV	103,1	1,0	102,3	-0,1	102,4	0,0	103,1	1,8	103,1	1,3	105,2	2,6
1998 I	106,1	4,4	105,3	4,2	105,2	4,0	106,1	4,8	106,4	3,8	107,3	5,8
II	106,0	4,2	105,2	4,1	105,2	3,9	106,1	4,9	106,4	3,7	107,0	5,0
III	106,0	3,9	105,3	4,1	105,3	3,9	106,6	4,4	106,4	3,5	106,7	4,2
IV	107,0	3,8	106,6	4,2	106,5	4,0	109,1	5,9	106,5	3,3	107,8	2,5
1999 I	109,3	3,1	108,4	3,0	108,5	3,1	110,5	4,1	108,5	2,0	112,5	4,9
II	109,6	3,4	108,7	3,3	108,8	3,5	110,4	4,0	108,8	2,3	112,8	5,4
III	109,8	3,6	109,0	3,5	109,1	3,7	111,1	4,2	108,8	2,3	113,1	6,0
IV	110,6	3,4	110,2	3,4	110,4	3,7	108,9	-0,2	109,4	2,7	115,1	6,7
2000 I	112,3	2,7	112,7	3,9	112,7	3,9	111,3	0,8	109,4	0,8	117,1	4,1
II	113,9	3,9	113,9	4,8	113,9	4,7	112,5	1,9	111,5	2,5	119,1	5,6
III	114,4	4,1	114,6	5,1	114,6	5,0	113,5	2,1	111,6	2,5	119,4	5,6
IV	115,5	4,4	116,4	5,6	116,4	5,5	115,2	5,9	111,9	2,3	120,0	4,3
2001 I	118,9	5,9	120,5	7,0	120,6	7,0	115,8	4,0	115,9	5,9	121,9	4,1
II	120,4	5,7	121,9	7,0	122,0	7,1	117,3	4,2	117,5	5,4	123,6	3,7
III	120,7	5,6	122,3	6,7	122,4	6,8	117,8	3,8	117,7	5,5	123,9	3,8
IV	121,5	5,2	123,7	6,3	123,8	6,3	118,3	2,6	117,4	4,9	125,4	4,5
*2002 I	122,3	2,9	124,3	3,1	124,4	3,1	119,1	2,9	118,4	2,2	126,4	3,7
II	124,5	3,4	126,6	3,8	126,6	3,8	120,9	3,1	120,6	2,7	128,8	4,2
III	124,9	3,5	127,2	4,1	127,3	4,0	121,0	2,7	120,8	2,6	129,1	4,2
IV	125,8	3,5	128,8	4,1	128,8	4,0	121,4	2,7	120,8	2,9	129,9	3,6
*2003 I	127,7	4,4	129,8	4,4	129,8	4,4	122,8	3,1	122,2	3,3	135,1	6,9
II	130,3	4,6	132,6	4,8	132,6	4,7	124,7	3,2	125,1	3,8	136,8	6,2
III	130,5	4,5	133,0	4,6	133,1	4,5	125,2	3,5	125,2	3,7	136,8	6,0
IV	131,4	4,5	134,4	4,4	134,5	4,4	125,7	3,6	125,7	4,0	137,4	5,8
*2004 I	133,2	4,3	135,2	4,1	135,2	4,1	127,3	3,7	126,9	3,8	142,6	5,6

64. Työllisyys<sup>1)</sup> — Sysselsättning<sup>1)</sup> — Labour force participation and employment<sup>1)</sup>

Vuosi ja kuukausi År och månad	15–74- vuotiaita 15–74- åringar Population 15–74 years old	Työvoima yhteensä Arbets- kraften totalt Total labour force	Työvoima- osuus Relativt arbets- kraftstal Labour force participation rate	Työvoimaan kuulumattomat 15–74-vuotiaat 15–74-åringar utanför arbetskraften Persons not in labour force 15–74 years of age			Työlliset Sysselsatta Employed	Yrittäjät ja yrittäjä- perheenjäsenet Företagare, företagarfamilje- medlemmar Self-employed and unpaid family workers	Palkan- saajat Löntagare Wage and salary earners	Työllisyys- aste (15–64- vuotiaat) Relativt sysselsätt- ningstal (15–64- åringar) Employment rate (persons aged 15–64)	
				Yhteensä Totalt Total	heistä – av dem – of which						Yhteensä Totalt Total
					Koululaiset ja opiskelijat Studierande Students	Kotitaloustyötä tekevät i hushålls- arbete Homemakers					
1 000		%	1 000 henkeä – personer – Persons in thousands						%		
	1	2	3	4	5	6	7	8	9	10	
1999. ....	3 890	2 557	65,7	1 333	325	100	2 296	321	1 975	66,0	
2000. ....	3 901	2 589	66,4	1 312	317	97	2 335	319	2 016	66,9	
2001. ....	3 909	2 605	66,6	1 304	318	95	2 367	307	2 060	67,7	
2002. ....	3 918	2 610	66,6	1 308	324	84	2 372	304	2 068	67,7	
2003. ....	3 926	2 600	66,2	1 327	332	88	2 365	304	2 061	67,3	
2001 VII	3 909	2 695	68,9	1 214	173	117	2 491	324	2 167	71,3	
2001 VIII	3 910	2 641	67,5	1 269	300	94	2 435	302	2 133	69,6	
2001 IX	3 911	2 558	65,4	1 353	377	91	2 335	302	2 033	66,7	
2001 X	3 912	2 574	65,8	1 337	360	92	2 360	318	2 043	67,5	
2001 XI	3 912	2 573	65,8	1 339	378	83	2 347	282	2 065	67,0	
2001 XII	3 913	2 555	65,3	1 358	380	89	2 347	306	2 041	67,0	
2002 I	3 913	2 538	64,9	1 376	388	84	2 286	317	1 969	65,3	
2002 II	3 914	2 578	65,9	1 336	370	76	2 336	296	2 040	66,6	
2002 III	3 915	2 559	65,4	1 355	372	86	2 316	299	2 017	66,1	
2002 IV	3 916	2 602	66,4	1 314	325	85	2 332	324	2 009	66,5	
2002 V	3 915	2 723	69,6	1 192	230	81	2 400	314	2 086	68,5	
2002 VI	3 918	2 735	69,8	1 183	176	90	2 487	288	2 200	71,1	
2002 VII	3 919	2 713	69,2	1 205	187	98	2 501	313	2 188	71,3	
2002 VIII	3 919	2 644	67,5	1 275	291	85	2 429	294	2 135	69,3	
2002 IX	3 920	2 557	65,2	1 363	383	83	2 350	297	2 053	67,0	
2002 X	3 920	2 572	65,6	1 348	368	90	2 354	309	2 045	67,1	
2002 XI	3 921	2 545	64,9	1 375	410	72	2 335	295	2 040	66,5	
2002 XII	3 921	2 549	65,0	1 372	383	80	2 341	304	2 037	66,7	
2003 I	3 921	2 552	65,1	1 369	376	77	2 309	302	2 007	65,8	
2003 II	3 922	2 549	65,0	1 372	390	84	2 320	293	2 027	66,1	
2003 III	3 922	2 584	65,9	1 338	355	79	2 327	303	2 024	66,3	
2003 IV	3 924	2 611	66,5	1 313	324	86	2 339	326	2 013	66,6	
2003 V	3 925	2 687	68,5	1 238	265	90	2 381	296	2 085	67,8	
2003 VI	3 926	2 746	69,9	1 180	179	95	2 482	294	2 188	70,7	
2003 VII	3 927	2 687	68,4	1 241	206	100	2 473	308	2 165	70,5	
2003 VIII	3 928	2 626	66,9	1 302	301	98	2 424	284	2 140	69,1	
2003 IX	3 929	2 555	65,0	1 373	393	83	2 351	315	2 036	66,8	
2003 X	3 930	2 529	64,4	1 401	401	89	2 319	318	2 000	66,0	
2003 XI	3 931	2 525	64,2	1 406	412	93	2 317	300	2 017	65,9	
2003 XII	3 931	2 545	64,7	1 386	387	86	2 336	308	2 028	66,4	
2004 I	3 931	2 521	64,1	1 410	389	96	2 281	304	1 977	64,9	
2004 II	3 932	2 537	64,5	1 395	391	101	2 308	285	2 023	65,6	
2004 III	3 932	2 556	65,0	1 376	377	90	2 314	301	2 013	65,8	
2004 IV	3 933	2 566	65,2	1 367	350	97	2 294	290	2 004	65,3	
2004 V	3 932	2 691	68,4	1 241	252	98	2 377	280	2 097	67,7	
2004 VI	3 935	2 721	69,1	1 213	188	102	2 481	319	2 162	70,5	
2004 VII	3 936	2 701	68,6	1 234	202	102	2 490	319	2 171	70,6	

<sup>1)</sup> ILO/EU -määritelmän mukaan.

<sup>1)</sup> Enligt ILO:s/EU:s definition.

<sup>1)</sup> According to the ILO/EU definition.

64. Työllisyys<sup>1)</sup> (jatk.) — Sysselsättning<sup>1)</sup> (forts.) — Labour force participation and employment<sup>1)</sup> (cont.)

Työlliset – Sysselsatta – Employed										
Toimiala (TOL 2002) – Näringsgren (TOL 2002) – Industry (TOL 2002)										
Vuosi ja kuukausi År och månad Year and month	A 01, B 05 Maatalous, riista- ja kalatalous Jordbruk, jakt och fiske Agriculture, hunting and fishing	A 02 Metsätalous Skogsbruk Forestry	C-E Teollisuus Industri Manufacturing	F 45211, 4522, 4525, 453, 454, 455 Talonrakennus, rakennusasennus viimeistelytyöt Husbyggnande bygginstallationer, slutbehandling Building construction	F 451, 45219, 4523, 4524 Maa- ja vesirakentaminen Anläggningsverksamhet Other construction	G, H Kauppa, majoitus- ja ravitsemistoiminta Handel, hotell- o. restaurangverksamhet Wholesale and retail trade, hotels, restaurants	I Liikenne Samfärdsel Transport, communications	J, K Rahoitus-, vakuutus- ja liike-elämää palveleva toiminta Finansiering, försäkring, uppdragsverksamhet Finance, insurance etc.	L-Q Julkiset ja muut palvelut Offentliga och övriga tjänster Public and other services	X Toimiala tuntematon Näringsgren okänd Industry unknown
1 000 henkeä – personer – Persons in thousands										
	11	12	13	14	15	16	17	18	19	20
1999	121	23	488	117	32	355	168	267	719	6
2000	118	24	494	122	27	354	172	287	732	7
2001	112	23	497	115	30	357	174	301	750	7
2002	106	21	491	117	31	363	169	308	759	7
2003	99	22	470	118	33	363	173	313	767	8
2001	VII 124	26	552	114	34	378	177	320	757	8
	VIII 120	23	506	133	35	367	173	294	777	7
	IX 109	18	489	120	38	336	179	300	738	8
	X 111	27	500	116	30	357	166	309	737	6
	XI 98	24	491	119	34	360	162	296	756	7
	XII 104	19	479	107	30	350	186	309	752	11
2002	I 107	27	496	111	22	347	155	301	711	10
	II 100	17	487	115	22	366	163	296	766	5
	III 102	17	477	108	29	350	176	297	752	10
	IV 103	25	492	115	23	346	157	304	763	4
	V 110	21	480	115	29	389	169	314	769	4
	VI 121	18	530	135	37	381	186	305	767	9
	VII 116	25	543	127	36	384	182	319	760	8
	VIII 103	21	513	120	37	369	171	317	772	6
	IX 105	18	475	114	30	370	172	299	759	9
	X 105	24	480	120	37	353	162	314	750	8
	XI 102	19	465	113	35	343	162	316	773	8
	XII 95	20	457	116	31	362	177	315	759	9
2003	I 96	22	466	118	26	343	163	318	747	10
	II 87	18	450	108	30	359	172	317	769	10
	III 99	20	469	108	29	368	165	311	750	9
	IV 107	27	467	124	29	351	161	307	757	9
	V 94	22	482	115	34	367	168	310	779	10
	VI 108	20	493	132	39	389	175	318	797	11
	VII 106	26	506	132	38	379	182	318	781	7
	VIII 99	19	484	114	42	369	185	318	786	8
	IX 103	20	465	110	33	379	176	304	755	7
	X 98	23	463	124	33	334	174	301	762	6
	XI 92	23	440	114	35	345	177	314	772	6
	XII 94	21	451	116	28	369	179	321	751	7
2004	I 89	22	442	120	27	333	167	316	759	6
	II 83	19	440	99	28	361	168	310	791	11
	III 90	24	450	108	30	360	183	307	759	5
	IV 91	21	442	111	25	359	165	311	763	6
	V 88	27	466	115	37	353	169	317	796	10
	VI 108	23	503	124	36	395	172	322	790	9
	VII 106	26	479	125	35	410	171	332	798	8

<sup>1)</sup> ILO/EU -määritelmän mukaan.

<sup>1)</sup> Enligt ILO:s/EU:s definition.

<sup>1)</sup> According to the ILO/EU definition.

65. Työttömyys<sup>1)</sup> — Arbetslöshet<sup>1)</sup> — Unemployment<sup>1)</sup>

Vuosi ja kuukausi År och månad Year and month	Työttömät — Arbetslösa — Unemployed				Työttömyysaste — Relativt arbetslöshetsstal — Unemployment rate				Työttömyyspäivät Arbetslöshetsdagar Unemployment days	
	Yhteensä Totalt Total	Miehet Män Men	Naiset Kvinnor Women	15–24- vuotiaat åringar years of age	Yhteensä Totalt Total	Miehet Män Men	Naiset Kvinnor Women	15–24- vuotiaat åringar years of age		
	1 000				%					1 000 000
	1	2	3	4	5	6	7	8	9	
1999. ....	261	130	131	70	10,2	9,8	10,7	21,5	71,3	
2000. ....	253	122	131	71	9,8	9,1	10,6	21,4	69,8	
2001. ....	238	117	121	65	9,1	8,6	9,7	19,8	65,5	
2002. ....	237	123	114	69	9,1	9,1	9,1	21,0	65,5	
2003. ....	235	124	111	70	9,0	9,2	8,9	21,8	65,2	
2001	I	248	119	130	56	9,9	9,0	10,8	20,0	5,9
	II	248	121	127	59	9,8	9,1	10,4	20,7	5,2
	III	247	127	120	69	9,6	9,5	9,8	22,8	5,8
	IV	267	140	128	95	10,3	10,4	10,2	28,5	6,0
	V	304	152	152	129	11,3	10,8	11,7	32,0	7,0
	VI	256	120	136	96	9,3	8,4	10,3	20,5	5,8
	VII	204	99	106	52	7,6	7,0	8,2	12,0	4,8
	VIII	206	98	109	42	7,8	7,1	8,6	12,5	4,9
	IX	223	106	117	50	8,7	7,9	9,6	17,6	5,0
	X	214	110	104	46	8,3	8,2	8,4	16,1	5,0
	XI	226	109	117	51	8,8	8,2	9,4	17,6	5,1
	XII	208	105	103	41	8,1	7,8	8,4	14,8	5,0
2002	I	252	130	121	65	9,9	9,9	9,9	24,3	5,9
	II	242	128	114	61	9,4	9,6	9,1	20,8	5,2
	III	243	122	121	73	9,5	9,2	9,8	25,6	5,8
	IV	270	145	125	96	10,4	10,8	10,0	29,9	6,0
	V	324	175	148	141	11,9	12,4	11,3	33,4	7,5
	VI	247	125	122	99	9,0	8,8	9,3	22,2	5,5
	VII	213	110	102	51	7,8	7,8	7,9	12,0	5,0
	VIII	214	106	109	51	8,1	7,7	8,5	14,9	5,1
	IX	207	109	98	41	8,1	8,2	8,0	15,2	4,6
	X	218	108	110	49	8,5	8,1	8,9	16,7	5,1
	XI	210	107	103	52	8,2	8,1	8,3	19,3	4,8
	XII	208	115	93	43	8,1	8,7	7,6	15,7	5,0
2003	I	243	127	116	58	9,5	9,8	9,3	20,4	5,9
	II	229	119	110	64	9,0	9,0	8,9	22,9	4,9
	III	257	145	112	83	9,9	10,9	8,9	27,2	6,1
	IV	272	149	122	90	10,4	11,1	9,7	27,9	6,1
	V	306	165	141	136	11,4	11,8	11,0	35,0	7,1
	VI	264	144	121	98	9,6	10,1	9,2	21,6	5,9
	VII	213	105	108	63	7,9	7,4	8,5	15,3	5,0
	VIII	202	103	99	54	7,7	7,4	8,0	16,1	4,9
	IX	204	106	98	46	8,0	8,0	8,0	16,2	4,6
	X	210	102	108	50	8,3	7,7	8,9	19,2	5,0
	XI	208	109	99	48	8,2	8,3	8,2	19,8	4,7
	XII	209	114	95	45	8,2	8,6	7,8	16,7	5,0
2004	I	241	134	107	59	9,5	10,3	8,8	22,8	5,8
	II	229	122	106	57	9,0	9,3	8,7	21,6	5,0
	III	242	129	113	68	9,5	9,7	9,2	24,2	5,7
	IV	272	145	127	85	10,6	11,0	10,2	28,0	6,1
	V	313	157	156	139	11,6	11,3	12,0	35,8	7,2
	VI	241	117	123	85	8,9	8,3	9,5	19,7	5,5
	VII	212	103	109	55	7,8	7,3	8,5	13,3	5,1

<sup>1)</sup> ILO/EU-määritelmän mukaan.

<sup>1)</sup> Enligt ILO:s/EU:s definition.

<sup>1)</sup> According to the ILO/EU definition.

**66. Työttömyysaste <sup>1)</sup> maakunnittain — Relativt arbetslöshetsstal <sup>1)</sup> landskapsvis — Unemployment rate <sup>1)</sup> by region**

Vuosi ja neljännes År och kvartal Year and quarter	Koko maa Hela landet Whole country	Maakunta – Landskap – Region										
	Uusimaa Nyland	Itä-Uusimaa Östra Nyland	Varsinais- Suomi Egentliga Finland	Satakunta	Kanta-Häme Egentliga Tavastland	Pirkanmaa Birkaland	Päijät-Häme Päijänne- Tavastland	Kymen- laakso Kymmene- dalen	Etelä- Karjala Södra Karelen South Karelia	Etelä-Savo Södra Savolax		
		1	2	3	4	5	6	7	8	9	10	11
	%											
1999.....	10,2	6,5	5,2	8,5	12,2	9,3	10,2	12,1	12,5	12,5	13,6	
2000.....	9,8	6,3	5,8	8,0	10,9	8,5	10,4	11,9	12,2	10,3	13,8	
2001.....	9,1	5,4	6,7	8,4	10,3	10,0	9,3	9,8	9,5	9,3	12,5	
2002.....	9,1	5,8	5,7	7,7	9,4	7,6	9,6	10,0	10,1	11,4	11,3	
2003.....	9,0	6,5	5,8	8,4	9,1	7,9	10,1	9,3	10,0	9,3	9,4	
2002	I	9,6	5,6	8,5	8,8	9,8	8,3	10,2	11,5	10,6	13,5	13,3
	II	10,4	6,5	5,5	8,1	10,8	8,0	10,5	11,6	11,5	14,3	14,6
	III	8,0	5,6	5,0	6,6	8,7	6,9	7,9	8,8	8,6	8,3	8,2
	IV	8,3	5,5	4,0	7,4	8,2	7,3	9,6	8,0	9,8	9,5	8,9
2003	I	9,5	6,4	7,0	9,0	10,5	8,3	10,3	9,6	9,2	12,5	11,1
	II	10,5	7,5	8,0	10,0	8,9	11,4	11,6	11,9	11,4	10,4	8,9
	III	7,9	5,8	5,1	7,3	7,6	6,2	9,4	7,7	10,0	6,3	7,2
	IV	8,2	6,5	3,2	7,2	9,2	5,5	9,0	7,9	9,4	8,0	10,4
2004	I	9,3	7,1	4,7	7,9	9,5	8,6	10,1	10,3	9,2	9,2	11,6
	II	10,4	7,6	5,5	9,8	12,0	9,1	9,8	10,1	10,0	10,7	13,5

Vuosi ja neljännes År och kvartal Year and quarter	Maakunta – Landskap – Region										
	Pohjois- Savo Norra Savolax	Pohjois- Karjala Norra Karelen North Karelia	Keski- Suomi Mellersta Finland Central Finland	Etelä- Pohjanmaa Södra Österbotten South Ostrobothnia	Pohjan- maa Österbotten Ostrobothnia	Keski- Pohjanmaa Mellersta Österbotten Central Ostrobothnia	Pohjois- Pohjanmaa Norra Österbotten North Ostrobothnia	Kainuu Kajanaland	Lappi Lapland Lapland	Ahvenan- maa Åland	
	12	13	14	15	16	17	18	19	20	21	
	%										
1999.....	12,6	15,1	13,5	11,1	8,8	10,8	13,6	15,9	16,3	1,0	
2000.....	11,8	15,1	12,0	10,4	8,0	11,6	11,7	19,4	17,6	0,8	
2001.....	13,1	14,8	11,7	9,1	7,1	9,2	12,0	17,7	16,3	1,6	
2002.....	12,0	15,5	11,9	8,9	6,4	8,0	13,0	16,5	16,2	2,9	
2003.....	10,7	15,1	11,5	7,8	6,6	8,3	11,5	17,0	15,6	2,6	
2002	I	12,6	14,1	11,4	8,7	8,1	9,6	13,9	18,9	17,3	..
	II	12,3	17,3	14,6	9,7	7,7	8,8	15,8	20,5	19,0	..
	III	11,2	14,8	11,0	8,6	3,6	5,8	11,9	11,5	14,1	..
	IV	11,8	15,5	10,3	8,7	6,0	8,0	10,3	15,1	14,3	..
2003	I	11,9	16,7	12,0	8,9	6,8	7,5	12,0	20,4	15,4	..
	II	12,4	15,1	14,0	7,8	7,7	9,9	14,3	16,6	20,1	..
	III	9,6	13,6	9,1	7,9	5,9	8,4	9,7	13,5	13,1	..
	IV	8,7	15,2	11,0	6,5	6,0	7,2	9,8	17,4	13,3	..
2004	I	11,7	16,7	12,1	8,4	7,4	10,3	10,6	17,4	14,3	..
	II	12,3	15,6	14,4	10,2	8,6	12,4	13,9	17,8	14,6	..

<sup>1)</sup> ILO/EU -määritelmän mukaan.

<sup>1)</sup> Enligt ILO:s/EU:s definition.

<sup>1)</sup> According to the ILO/EU definition.

67. Työnvälitys — Arbetsförmedling — Employment service

T = Työttömiä työnhakijoita – Arbetslösa arbetssökande – Unemployed job seekers  
 A = Avoimia työpaikkoja – Lediga platser – Job vacancies

Kuukausitiedot tarkoittavat kuukauden lopun tietoja, vuositiedot keskimäärää kuukaudessa – Månadsuppgifterna gäller slutet av månaden, årsuppgifterna medeltal per månad – Monthly data are end-of-month data, annual data are monthly averages.

Vuosi ja kuukausi År och månad Year and month	Kaikki työnhakijat Alla arbets-sökande All job seekers	Avoimia työpaikkoja Lediga platser Job vacancies	Työttömiä työnhakijoita – Arbetslösa arbetssökande Unemployed job seekers					Lyhennetyllä työviikolla olevia Med förfördad arbetsvecka On reduced working week	Työvoimakoulutuksessa olevia Personer i sysselsättningsutbildning On employment training	Tekninen, luonnontieteellinen ja yhteiskuntatieteellinen työ Tekniskt, naturvetenskapligt och samhällsvetenskapligt arbete Technical, physical science and social science work	Terveystieteellinen ja sosiaalialan työ Hälsövärd och socialt arbete Health care and social welfare work			
			Yhteensä Totalt Total	Lomautettuja Permitterade Laid off	Työttömyysjäsenet Medlemmar i arbetslöshetskassa Members of unemployment funds	Peruspäivärahan saajat Mottagare av grunddagpenning Beneficiaries of labour market support	Työmarkkinatuen saajat Mottagare av arbetsmarknadsstöd Beneficiaries of labour market support				T	A	T	A
1999...	586 348	14 628	348 140	11 065	150 030	16 733	175 937	4 131	38 100	27 617	1 331	33 108	1 581	
2000...	551 499	17 120	321 119	9 461	135 745	15 895	159 616	3 172	30 902	25 914	1 676	30 615	2 341	
2001...	525 569	19 650	302 177	10 366	122 356	15 838	153 531	2 701	26 103	24 502	1 785	27 121	2 864	
2002...	523 484	21 592	293 969	12 695	118 153	17 218	150 650	2 446	26 346	24 654	1 634	24 242	3 583	
2003...	523 355	23 321	288 843	14 219	121 645	19 080	144 418	2 330	29 898	25 587	1 692	22 880	3 538	
2001 VII	538 344	14 835	317 560	9 289	123 161	15 972	155 718	2 313	17 279	30 036	1 205	29 979	2 518	
VIII	506 686	17 224	294 447	6 863	113 458	14 451	148 229	2 308	19 103	25 554	1 316	26 991	2 758	
IX	498 666	14 960	285 824	7 468	112 627	14 567	148 474	2 523	23 975	23 139	1 153	26 561	2 449	
X	505 220	13 407	288 748	9 283	115 755	15 480	151 541	2 690	28 580	22 417	1 246	26 414	2 150	
XI	513 934	13 740	293 927	11 571	119 625	16 273	153 772	2 767	29 810	22 459	1 441	25 463	2 586	
XII	525 400	11 460	316 930	16 132	131 273	17 927	155 202	2 679	24 900	24 372	1 095	27 037	2 534	
2002 I	531 453	23 190	321 374	16 730	133 010	19 125	158 388	2 712	23 137	24 577	1 656	27 153	3 593	
II	532 743	36 100	311 749	17 129	127 988	18 951	157 212	2 735	25 732	23 818	2 268	24 612	4 514	
III	535 193	33 372	300 045	16 249	121 995	18 108	155 516	2 675	28 623	23 182	2 429	21 923	4 484	
IV	531 864	27 886	289 135	13 219	115 989	16 809	152 305	2 567	29 264	23 203	2 645	22 073	4 046	
V	530 223	25 744	275 774	9 662	108 055	15 593	146 316	2 396	25 807	23 924	2 151	22 516	4 017	
VI	535 656	17 252	297 019	9 239	113 584	16 631	151 167	2 228	20 288	28 542	1 421	26 186	3 070	
VII	536 810	15 131	311 159	11 041	119 744	17 708	151 974	2 124	16 298	30 295	1 079	27 783	3 227	
VIII	507 618	18 446	287 191	8 359	110 236	15 831	144 861	2 194	19 027	26 017	1 291	24 593	3 603	
IX	499 265	17 253	275 357	9 110	109 896	15 529	143 979	2 336	27 299	23 162	1 163	24 252	2 994	
X	504 958	16 270	276 586	10 847	112 540	16 281	146 589	2 426	32 623	22 439	1 213	23 596	2 799	
XI	511 462	14 232	278 152	12 850	115 667	16 991	148 243	2 495	36 718	22 191	1 154	22 207	3 179	
XII	524 565	14 223	304 086	17 906	129 129	19 055	151 248	2 461	31 333	24 500	1 137	24 005	3 474	
2003 I	526 863	28 056	307 761	18 264	131 894	20 362	151 812	2 495	31 141	24 366	2 323	24 459	4 710	
II	529 829	39 413	299 552	18 747	128 440	20 147	150 871	2 525	32 856	23 774	2 663	22 404	5 304	
III	530 967	36 054	289 147	17 408	123 517	19 204	148 607	2 568	35 962	23 171	2 438	20 741	5 282	
IV	529 379	30 530	280 894	15 216	118 486	18 366	145 628	2 475	34 547	23 384	2 185	19 582	4 346	
V	529 547	27 015	272 645	11 778	111 915	17 124	139 397	2 328	30 189	24 515	2 112	20 877	4 065	
VI	535 068	18 848	295 046	11 355	118 816	18 483	144 399	2 090	23 191	29 609	1 362	25 320	2 915	
VII	535 551	16 597	307 314	13 313	124 304	19 746	145 253	2 005	19 692	31 406	1 175	26 458	2 887	
VIII	510 368	19 218	283 633	10 280	114 398	17 748	139 036	2 048	22 082	27 242	1 295	23 006	2 944	
IX	502 852	18 084	272 401	10 245	114 020	17 716	138 534	2 225	30 007	24 648	1 103	23 001	2 534	
X	507 854	16 979	274 918	11 782	117 945	18 683	140 902	2 385	33 897	24 124	1 116	22 947	2 414	
XI	513 931	15 212	277 515	13 226	120 789	19 406	142 942	2 437	35 239	24 043	1 225	22 022	2 485	
XII	528 051	13 844	305 294	19 012	135 212	21 972	145 631	2 375	29 970	26 761	1 308	23 744	2 574	
2004 I	531 249	26 291	307 357	18 843	136 830	22 784	147 131	2 478	30 616	26 564	2 316	24 044	3 541	
II	534 814	39 380	299 591	19 642	133 424	22 626	146 487	2 549	33 210	25 880	2 300	22 142	4 368	
III	535 741	38 153	288 626	18 095	127 992	21 305	144 990	2 508	36 782	25 006	2 504	20 368	4 870	
IV	531 330	30 368	278 799	14 427	121 114	20 092	142 825	2 400	35 877	25 007	2 929	20 056	3 973	
V	533 615	24 132	283 232	10 590	118 505			2 172	31 735	27 819	1 840	23 670	3 815	
VI	536 457	16 163	295 658	10 343	122 645			1 937	24 542	31 453	1 300	25 854	2 850	
VII	538 626	16 213	308 971	11 833	128 292			1 790	20 582	33 271	1 199	27 219	2 900	

67. Työnvälitys (jatk.) — Arbetsförmedling (forts.) — Employment service (cont.)

T = Työttömiä työnhakijoita – Arbetslösa arbetssökande – Unemployed job seekers  
 A = Avoimia työpaikkoja – Lediga platser – Job vacancies

Kuukausitiedot tarkoittavat kuukauden lopun tietoja, vuositiedot keskimäärää kuukaudessa – Månadsuppgifterna gäller slutet av månaden, årsuppgifterna medeltal per månad – Monthly data are end-of-month data, annual data are monthly averages.

Vuosi ja kuukausi År och månad Year and month	Hallinto- ja toimistotyö Administrativt arbete och kontorsarbete Administrative and office work		Kaupallinen työ Kommersiellt arbete Commercial work		Maa- ja metsä- taloustyö, kalastusala Jord- och skogs- bruksarbete, fiskeri Agricultural and forestry work, fishery		Kuljetus- ja liikennetyö Transport och kommunikations- arbete Transport and communications work		Teollinen työ Tillverkning Production work		Rakennustyö kaivos- ja louhin- tatyö Byggnadsarbete, gruvarbete och brytning Construction, mining and quarrying		Palvelutyö Service arbete Service work		Muu työ Annat arbete Other work	
	T	A	T	A	T	A	T	A	T	A	T	A	T	A	T	A
	14	15	16	17	18	19	20	21	22	23	24	25	26	27	28	29
1999. . . .	37 901	1 069	25 759	1 860	13 583	2 156	12 898	409	76 560	2 494	27 857	724	42 394	2 701	39 388	295
2000. . . .	35 552	1 299	23 854	2 081	12 637	2 128	11 812	545	69 968	3 367	24 077	764	39 140	2 788	38 086	131
2001. . . .	32 956	1 293	22 598	2 652	11 801	2 346	11 105	527	65 069	3 646	22 753	851	36 340	3 546	37 562	140
2002. . . .	31 713	1 257	21 656	3 087	10 922	2 540	10 612	496	63 761	3 641	22 085	978	33 751	4 168	37 872	208
2003. . . .	31 936	1 302	21 396	4 116	10 062	2 805	10 259	651	62 844	3 499	20 810	1 191	31 975	4 338	36 870	188
2001 VII	34 943	927	23 527	2 179	10 578	707	10 676	471	66 126	2 393	19 867	1 083	38 569	3 332	43 966	20
VIII	33 526	1 239	22 478	3 079	10 123	514	10 535	580	63 442	2 921	19 483	1 136	36 180	3 681	39 266	0
IX	32 475	1 036	22 021	3 024	10 040	473	10 508	583	63 129	2 330	19 714	841	35 404	3 071	35 361	0
X	31 878	953	21 935	2 881	10 879	399	10 755	616	63 511	1 786	20 860	608	35 502	2 768	35 309	0
XI	31 493	1 099	21 730	2 623	12 306	417	11 139	357	64 437	1 909	22 804	443	35 072	2 865	35 449	0
XII	33 086	973	22 583	1 605	13 301	315	11 633	352	68 274	2 015	25 757	303	36 817	2 268	37 934	0
2002 I	33 418	1 469	23 090	3 375	13 631	1 901	11 795	355	68 610	5 433	26 367	503	36 736	4 415	39 262	490
II	32 177	1 874	22 417	3 697	13 357	5 265	11 516	533	66 949	9 371	26 209	692	35 206	7 042	38 354	844
III	31 006	1 428	21 671	3 461	12 853	5 734	11 195	657	65 216	6 082	25 871	1 017	33 627	7 430	37 247	650
IV	30 634	1 392	21 089	3 149	11 411	5 318	10 832	652	63 025	4 029	23 744	1 215	33 307	4 989	36 594	451
V	30 233	1 247	20 848	3 553	9 130	6 185	10 187	544	60 260	3 086	20 229	1 506	32 459	3 406	36 321	49
VI	32 668	877	22 008	2 030	9 339	3 361	10 119	534	63 160	2 069	19 426	1 396	34 623	2 484	41 703	10
VII	34 036	781	22 947	2 489	9 662	574	10 194	448	65 313	2 096	19 337	1 241	35 720	3 196	44 825	0
VIII	32 613	1 340	21 808	3 381	9 220	453	10 022	528	62 548	2 531	18 943	1 342	33 176	3 977	39 886	0
IX	31 190	1 123	20 938	3 456	9 097	373	9 923	538	61 110	2 524	18 905	1 011	32 658	4 071	35 006	0
X	30 555	1 222	20 877	3 497	9 835	434	10 117	419	61 257	2 168	19 945	805	32 513	3 712	34 598	1
XI	30 056	1 207	20 520	2 868	11 194	410	10 455	386	61 628	1 771	21 664	557	31 477	2 699	33 905	1
XII	31 973	1 119	21 662	2 084	12 340	475	10 988	360	66 053	2 534	24 383	449	33 509	2 591	36 762	0
2003 I	32 325	1 735	22 018	4 260	12 616	2 015	11 099	979	66 712	6 082	24 951	714	33 534	4 861	37 410	377
II	31 353	2 190	21 546	5 035	12 363	4 856	10 927	607	65 062	9 705	24 613	829	32 225	7 478	36 532	746
III	30 513	1 434	21 030	4 964	11 779	6 191	10 699	777	63 541	5 606	24 034	1 102	30 905	7 639	35 320	621
IV	30 262	1 360	20 806	4 813	10 450	6 750	10 472	927	62 437	3 320	22 693	1 164	30 563	5 208	35 023	457
V	30 572	1 537	20 570	3 479	8 420	7 002	9 962	599	60 483	2 254	19 477	2 058	30 683	3 882	35 303	27
VI	33 117	1 089	21 784	3 382	8 488	3 184	9 879	630	62 902	2 037	18 225	1 826	33 073	2 402	41 289	21
VII	34 307	1 086	22 538	3 119	8 727	879	9 988	608	64 284	2 431	18 238	1 398	33 923	3 011	44 127	3
VIII	33 111	1 025	21 639	4 555	8 285	890	9 787	713	61 521	2 668	17 767	1 391	31 764	3 737	39 226	0
IX	31 756	993	21 013	4 478	8 241	503	9 736	610	60 145	2 391	17 737	1 380	31 413	4 092	34 461	0
X	31 595	972	21 085	4 937	9 256	452	9 870	453	60 435	1 799	18 653	1 109	31 610	3 727	33 555	0
XI	31 232	1 155	20 843	3 672	10 518	507	10 049	444	61 003	1 665	20 194	834	31 023	3 225	33 355	0
XII	33 094	1 051	21 882	2 700	11 603	434	10 640	464	65 597	2 025	23 136	492	32 983	2 796	36 834	0
2004 I	33 437	1 432	22 209	4 160	11 883	1 289	10 854	501	65 633	6 650	23 620	805	32 850	5 297	37 413	300
II	32 422	1 620	21 707	4 237	11 623	4 705	10 627	806	64 112	11 164	23 556	965	31 371	7 936	36 502	1 279
III	31 516	1 410	21 099	4 215	11 105	5 937	10 471	1 203	62 344	7 693	23 006	1 336	30 195	7 852	35 415	1 133
IV	31 354	1 335	20 857	3 642	9 770	4 758	10 149	1 056	60 745	4 685	21 089	1 674	29 990	5 851	35 349	465
V	32 621	1 195	21 146	2 895	8 044	3 803	9 720	1 071	60 610	3 175	18 349	1 724	31 678	4 530	38 979	84
VI	34 114	886	21 930	2 276	8 130	1 779	9 707	715	61 726	2 444	17 651	1 505	32 923	2 406	41 820	2
VII	35 491	1 044	22 635	2 512	8 407	785	9 805	659	63 777	2 420	17 757	1 570	33 619	3 124	45 150	0

68. Tehdyt työtunnit toimialoittain <sup>1)</sup> — Utförda arbetstimmar efter näringsgren <sup>1)</sup> — Hours worked by branch of industry <sup>1)</sup>

Toimiala (TOL 2002) – Näringsgren (TOL 2002) – Industry (TOL 2002)

Vuosi ja kuukausi År och månad Year and month	Yhteensä Total Total	A 01, B 05 Maatalous, riista- ja kalatalous Jordbruk, jakt och fiske Agriculture, hunting and fishing	A 02 Metsä- talous Skogs- bruk Forestry	C-E Teollisuus Industri Manu- facturing	F 45211, 4522, 4525, 453, 454, 455 Talonrakennus, rakennusasennus, viimeistelytyöt Husbyggnade bygginstallatio- ner, slutbe- handling Building construction	F 451, 45219, 4523, 4524 Maa- ja vesirakenta- minen Anlägg- ningsverk- samhet Other construction	G, H Kauppa, majoitus- ja ravitsemis- toiminta Handel, hotell- o. restaurang- verksamhet Wholesale and retail trade, hotels, restaurants	I Liikenne Samfärdsel Transport, communi- cations	J, K Rahoitus-, vakuutus- ja liike-elämää palveleva toiminta Finansiering, försäkring, uppdrags- verksamhet Finance, insurance, etc.	L-Q Julkiset ja muut palvelut Offentliga och övriga tjänster Public and other services	X Toimiala tuntema- ton Närings- gren okänd Industry unknown
	1	2	3	4	5	6	7	8	9	10	11
1999.....	4 053	307	43	873	224	64	624	307	457	1 144	11
2000.....	4 019	292	44	862	228	52	609	304	483	1 134	11
2001.....	4 009	272	41	851	213	57	606	308	501	1 149	12
2002.....	4 000	258	40	840	213	57	613	294	505	1 169	12
2003.....	3 948	233	40	793	218	62	611	304	509	1 164	15
2001	VII 264,4	26,2	3,2	53,0	14,0	5,3	47,0	23,1	31,5	60,1	1,1
	VIII 348,4	27,6	3,2	72,7	20,5	6,0	52,1	25,4	41,4	98,5	1,1
	IX 341,1	25,0	2,9	70,7	18,4	6,1	48,6	26,2	41,9	100,3	1,0
	X 383,5	22,4	4,7	84,6	21,4	5,4	56,7	26,8	49,2	111,3	1,0
	XI 368,5	18,0	3,8	81,6	20,7	5,6	54,6	26,2	45,1	111,9	0,9
	XII 283,4	18,9	2,4	55,1	13,3	3,7	43,9	24,4	35,4	85,0	1,2
2002	I 345,5	18,9	4,7	76,4	18,0	3,2	52,5	24,9	46,0	99,6	1,3
	II 319,9	15,8	2,3	68,0	17,1	3,2	49,2	23,9	40,7	99,1	0,6
	III 318,5	18,2	2,6	66,1	15,9	4,1	48,4	25,4	40,5	95,8	1,4
	IV 346,5	21,0	4,1	77,3	17,5	3,4	50,8	23,4	44,6	103,7	0,7
	V 370,1	27,9	3,4	74,0	18,9	5,2	58,4	25,2	46,5	110,0	0,6
	VI 318,5	25,6	2,6	68,6	20,1	5,8	47,7	23,6	38,4	84,8	1,1
	VII 265,9	24,8	3,2	55,5	16,0	5,0	45,6	22,8	28,8	63,4	0,9
	VIII 336,1	25,7	3,4	70,4	18,4	6,1	51,5	23,8	41,7	94,2	1,0
	IX 350,5	23,4	2,9	71,7	18,1	4,7	53,5	25,3	42,7	107,1	1,1
	X 381,0	22,3	4,7	80,5	21,7	6,8	55,0	27,0	49,9	112,0	1,3
	XI 351,3	18,3	3,3	73,2	17,2	5,4	52,1	25,2	46,6	108,7	1,1
	XII 296,2	15,6	2,5	58,5	14,4	3,9	48,2	23,4	38,2	90,3	1,2
2003	I 321,9	15,5	3,1	67,4	17,3	3,5	48,5	24,0	44,9	96,3	1,6
	II 321,0	13,7	2,6	65,6	16,1	3,9	50,4	25,9	43,9	97,3	1,5
	III 334,6	17,6	3,4	67,0	16,1	4,5	53,3	25,4	45,6	100,5	1,2
	IV 324,8	20,1	4,2	65,9	18,7	3,8	48,4	24,5	41,1	96,9	1,3
	V 346,4	21,9	3,6	71,4	18,8	5,2	53,0	25,5	43,5	102,1	1,5
	VI 327,1	24,1	3,1	66,4	20,2	6,1	51,5	22,0	41,3	90,9	1,6
	VII 262,9	22,4	2,8	49,1	18,2	6,0	44,9	23,8	29,6	65,2	0,8
	VIII 314,6	22,6	2,6	62,2	17,4	6,1	49,1	25,6	38,9	89,1	1,0
	IX 366,1	23,7	3,6	72,7	18,3	6,4	55,9	26,8	45,9	111,7	1,2
	X 372,7	19,9	3,9	77,4	22,7	6,2	53,0	28,7	47,9	111,9	1,1
	XI 334,5	16,1	3,6	64,9	17,8	5,7	50,4	25,4	44,5	105,3	0,8
	XII 321,5	15,8	3,1	63,2	16,1	4,3	52,6	26,2	42,4	96,7	1,1
2004	I 306,5	14,8	3,1	59,1	17,2	3,4	45,4	25,1	41,8	95,8	0,8
	II 313,5	12,4	3,0	61,9	14,5	3,5	48,6	24,2	41,8	102,1	1,4
	III 358,9	16,4	4,7	72,1	17,9	4,3	54,0	28,5	48,8	111,3	1,0
	IV 315,1	17,7	2,8	62,7	16,1	4,0	48,9	24,4	41,6	96,0	0,8
	V 349,3	20,8	4,1	68,6	18,8	5,7	50,6	26,0	43,8	109,4	1,6
	VI 352,9	23,5	3,9	75,0	19,4	6,6	56,1	25,4	47,4	94,1	1,4
	VII 256,7	21,7	3,3	48,4	14,7	5,8	46,8	21,2	29,9	64,2	0,7

<sup>1)</sup> ILO/EU -määritelmän mukaan.

<sup>1)</sup> Enligt ILO:s/EU:s definition.

<sup>1)</sup> According to the ILO/EU definition.

**69. Palkansaaajien erilaiset työsuhteet — Löntagarnas olika anställningsförhållanden — Different types of employment relationships**

Vuosi ja neljännes År och kvartal Year and quarter	Kaikki työsuhteet – Alla anställningsförhållanden – All employment relationships					Alle vuoden kestäneet työsuhteet – Anställningsförhållanden kortare än ett år Employment relationships of less than 12 months in duration				
	Kaikki palkansaaajat Alla löntagare All wage and salary earners	Jatkuva kokoaikatyö Kontinuerligt heltidsarbete Permanent full-time job	Epätypillinen työsuhde Atypiskt anställningsförhållande Atypical employment relationship	Määräaikainen Visstid Fixed-term	Osa-aikainen Deltid Part-time	Yhteensä Totalt Total	Jatkuva kokoaikatyö Kontinuerligt heltidsarbete Permanent full-time job	Epätypillinen työsuhde Atypiskt anställningsförhållande Atypical employment relationship	Määräaikainen Visstid Fixed-term	Osa-aikainen Deltid Part-time
1 000 henkeä – personer – persons										
	1	2	3	4	5	6	7	8	9	10
1999 . . . . .	1 975	1 487	488	333	236	448	159	288	242	109
2000 . . . . .	2 016	1 519	497	332	242	451	166	285	238	105
2001 . . . . .	2 060	1 555	505	340	246	452	171	281	239	103
2002 . . . . .	2 068	1 557	510	334	259	419	144	275	231	105
2003 . . . . .	2 061	1 544	516	337	259	406	139	267	229	98
2000 I	1 928	1 485	442	272	241	383	153	230	180	102
2000 II	2 047	1 520	527	365	245	482	166	317	270	112
2000 III	2 081	1 536	545	392	230	509	170	339	299	103
2000 IV	2 010	1 534	475	298	252	429	175	254	204	104
2001 I	1 988	1 526	460	287	248	413	171	243	194	104
2001 II	2 092	1 552	539	377	248	495	180	314	274	108
2001 III	2 111	1 569	541	392	228	492	172	320	287	94
2001 IV	2 050	1 570	479	302	259	407	161	246	201	106
2002 I	2 009	1 546	461	274	268	371	147	224	174	107
2002 II	2 098	1 563	534	364	256	453	150	303	258	109
2002 III	2 125	1 574	550	391	241	467	146	321	288	96
2002 IV	2 041	1 545	495	306	269	386	136	250	202	107
2003 I	2 019	1 530	489	295	275	371	137	234	187	104
2003 II	2 095	1 543	551	376	262	444	143	301	263	103
2003 III	2 114	1 568	546	384	238	450	143	307	277	89
2003 IV	2 015	1 535	479	294	262	358	131	227	187	95
2004 I	2 004	1 535	468	277	268	347	131	216	170	99
2004 II	2 088	1 545	541	358	266	436	142	294	257	100

**Työttömyysaste kuukausittain – Arbetslöshetstal månadsvis – Monthly unemployment rate**

ILO/EU -määritelmän mukaan – Enligt ILO:s/EU:s definition – According to the ILO/EU definition

%

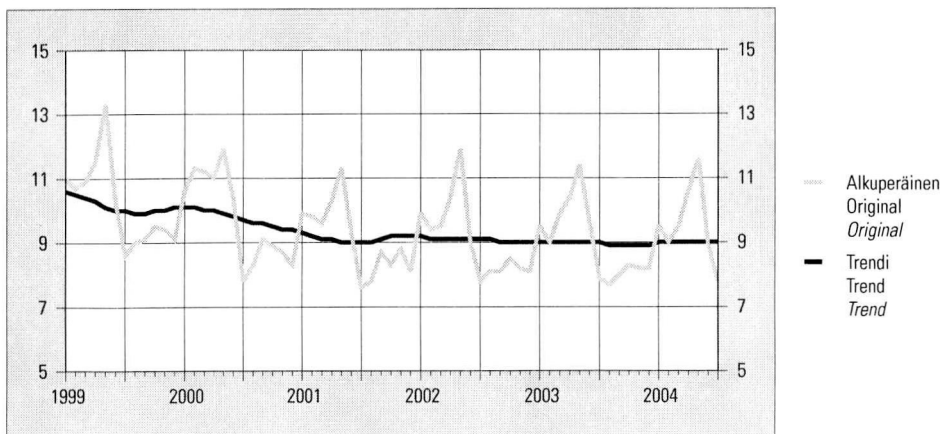

**70. Palkansaajat <sup>1)</sup> työnantajasektorin mukaan toimialoittain — Löntagare <sup>1)</sup> näringsgrensvis efter arbetsgivarsektor — Employees <sup>1)</sup> by employer sector and industry**

Toimiala (TOL 2002) – Näringsgren (TOL 2002) – Industry (TOL 2002)									
Vuosi ja neljännes År och kvartal Year and quarter	Kaikki toimialat Alla näringsgrenar All industries	A, B Maa- ja metsätalous Jord- och skogsbruk Agriculture and forestry	C-E Teollisuus Industri Manu- facturing	F Rakentaminen Byggnerverksamhet Construction	G, H Kauppa, majoitus- ja ravitsemistoiminta Handel, hotell- o. restaurangverksamhet Wholesale and retail trade, hotels, restaurants	I Liikenne Samfärdsel Transport and communications	J, K Rahoitus-, vakuutus- ja liike-elämää palveleva toiminta Finansiering, försäkring, uppdragsverksamhet Finance insurance, etc.	L-Q Julkiset ja muut palvelut Offentliga och övriga tjänster Public and other services	X Toimiala tuntematon Näringsgren okänd Industry unknown
1 000 henkeä – personer – persons									
	1	2	3	4	5	6	7	8	9
<b>Yhteensä <sup>2)</sup> – Totalt <sup>2)</sup> – Total <sup>2)</sup></b>									
1999 . . . . .	1 975	40	457	120	298	145	231	680	5
2000 . . . . .	2 016	40	463	120	298	148	249	692	6
2001 . . . . .	2 060	38	468	118	303	154	264	709	6
2002 . . . . .	2 068	35	460	118	311	148	272	718	6
2003 . . . . .	2 061	32	442	118	310	151	276	723	7
2003 . . . . .									
III	2 114	36	458	125	323	156	277	731	7
IV	2 015	31	426	116	296	155	273	714	5
2004 . . . . .									
I	2 004	29	420	105	299	148	272	725	6
II	2 088	38	447	121	314	145	279	736	8
<b>Valtio – Staten – State</b>									
1999 . . . . .	149	3	0	7	0	4	22	112	1
2000 . . . . .	151	3	0	4	0	5	25	114	0
2001 . . . . .	147	2	0	2	0	5	25	112	0
2002 . . . . .	146	2	0	0	1	4	25	114	0
2003 . . . . .	144	3	0	1	0	5	26	109	0
2003 . . . . .									
III	148	3	0	2	1	5	26	112	0
IV	144	3	0	2	0	6	25	108	0
2004 . . . . .									
I	145	2	0	2	0	7	24	110	0
II	149	2	0	2	0	6	28	111	0
<b>Kunta, kuntayhtymä – Kommun, samkommun – Municipality, joint municipality</b>									
1999 . . . . .	484	8	10	8	4	4	23	427	0
2000 . . . . .	486	8	11	6	4	5	23	428	1
2001 . . . . .	497	7	11	6	4	5	23	441	1
2002 . . . . .	498	7	10	6	6	4	25	440	1
2003 . . . . .	507	6	11	5	6	5	27	447	1
2003 . . . . .									
III	509	7	11	5	7	5	28	447	1
IV	497	6	9	5	6	4	25	442	0
2004 . . . . .									
I	508	6	10	4	7	4	27	449	0
II	508	8	10	5	6	5	29	445	0
<b>Yksityinen sektori – Privat sektor – Private sector</b>									
1999 . . . . .	1 335	29	446	105	293	137	185	138	2
2000 . . . . .	1 374	30	452	110	293	138	200	148	3
2001 . . . . .	1 411	28	457	110	298	144	216	154	3
2002 . . . . .	1 419	26	450	112	305	140	221	162	3
2003 . . . . .	1 405	23	432	112	304	141	224	165	4
2003 . . . . .									
III	1 451	27	447	118	316	146	224	170	4
IV	1 370	22	416	109	290	145	222	162	3
2004 . . . . .									
I	1 347	20	410	99	292	138	221	163	4
II	1 427	29	437	114	308	134	222	178	5

<sup>1)</sup> ILO/EU-määritelmän mukaan

<sup>2)</sup> Ml. palkansaajat, joiden työnantajasektori on tuntematon.

<sup>1)</sup> Enligt ILO:s/EU:s definition.

<sup>2)</sup> Inkl. löntagare med okänd arbetsgivarsektor.

<sup>1)</sup> According to the ILO/EU definition.

<sup>2)</sup> Incl. employees with unknown employer sector.

## 71. Vireillepannut konkurssit — Anhängiggjorda konkurser — Bankruptcy proceedings instituted

Vuosi ja neljännes År och kvartal Year and quarter	Kaikkiaan Totalt Total	Yhtiöt ja yhteisöt (TOL 2002) – Bolag och samfund (TOL 2002) – Companies and corporations (TOL 2002)							
		Maa-, metsä- ja kalatalous Jord- och skogsbruk, fiske Agriculture and forestry, fishing	Teollisuus Industri Manufacturing	Rakentaminen Byggsamhet Construction	Kauppa, majoitus- ja ravitsemistoiminta Handel, hotell- och restaurangverksamhet Trade, hotels and restaurants	Kuljetus, varastointi ja tietoliikenne Transport, magasinering och kommunikation Transport, storage and communications	Muut palvelut Övriga tjänster Other services	Tuntematon Okänd Unknown	Yhteensä Totalt Total
	1	2	3	4	5	6	7	8	9
1999. . . .	3 080	39	377	428	653	178	520	55	2 250
2000. . . .	2 908	26	345	378	641	204	473	44	2 111
2001. . . .	2 793	25	308	394	610	161	489	48	2 035
2002. . . .	2 885	29	345	443	635	149	538	34	2 173
2003. . . .	2 769	25	352	388	608	151	530	37	2 091
2001 I	643	6	77	85	136	43	126	5	478
II	741	4	89	107	156	43	117	12	528
III	688	6	68	104	148	45	113	17	501
IV	721	9	74	98	170	30	133	14	528
2002 I	747	9	85	107	165	49	124	11	550
II	758	10	77	125	177	39	139	8	575
III	678	5	90	109	148	33	135	8	528
IV	702	5	93	102	145	28	140	7	520
2003 I	687	11	99	95	140	46	123	5	519
II	732	5	79	114	147	46	151	13	555
III	632	3	80	83	155	28	124	11	484
IV	718	6	94	96	166	31	132	8	533
2004 I	705	12	84	112	142	37	139	3	529
II	584	6	78	87	120	26	109	8	434

Vuosi ja neljännes År och kvartal Year and quarter	Maa-, metsä- ja kalatalous Jord- och skogsbruk, fiske Agriculture and forestry, fishing	Teollisuus Industri Manufacturing	Rakentaminen Byggsamhet Construction	Kauppa, majoitus- ja ravitsemistoiminta Handel, hotell- och restaurangverksamhet Trade, hotels and restaurants	Kuljetus, varastointi ja tietoliikenne Transport, magasinering och kommunikation Transport, storage and communications	Muut palvelut Övriga tjänster Other services	Tuntematon Okänd Unknown	Yhteensä Totalt Total	Muut yksityshenkilöt Andra enskilda personer Other individuals	
									10	11
1999. . . .	22	47	65	108	67	62	258	629	201	
2000. . . .	17	59	76	131	63	58	275	679	118	
2001. . . .	22	38	61	127	42	61	288	639	119	
2002. . . .	22	43	84	118	41	58	268	634	78	
2003. . . .	29	42	71	93	56	84	248	623	55	
2001 I	3	10	12	30	5	15	70	145	20	
II	7	9	18	38	11	22	75	180	33	
III	7	8	20	31	17	13	64	160	27	
IV	5	11	11	28	9	11	79	154	39	
2002 I	7	15	21	27	11	13	79	173	24	
II	10	13	22	37	9	16	63	170	13	
III	3	9	11	26	8	13	63	133	17	
IV	2	6	30	28	13	16	63	158	24	
2003 I	9	12	23	26	10	22	56	158	10	
II	10	12	19	24	21	15	57	158	19	
III	3	6	9	17	14	26	63	138	10	
IV	7	12	20	26	11	21	72	169	16	
2004 I	6	9	17	33	18	20	73	176	–	
II	9	7	17	25	13	17	44	132	18	

**72. Poliisin tietoon tulleet rikokset, päihtymyksen takia säilöön otetut ja pysäköintivirheet**  
**Brott som kommit till polisens kännedom, berusade som tagits i förvar och parkeringsfel**  
**Offences recorded by the police; intoxicated persons taken into custody; parking offences**

Vuosi ja kuukausi År och månad Year and month	Kaikki rikokset Alla brott All offences	Rikoslakia vastaan tehty rikokset – Brot mot strafflagen – Offences against the Penal Code										
		Virkamiehen väkivaltainen vastustaminen Våldsamt motstånd mot tjänsteman Assaulting an official	Haitanteko virkamiehelle Hindrande av tjänsteman Impeding an official in the performance of his duties	Rattijuopumus Rattfylleri Drunken driving	Väärennysrikokset Förfälskningsbrott Forgeries	Salakuljetus Smuggling	Tappo, murha, surma Dråp, mord, dråp under förmildrande omständigheter Man-slaughter, murder, homicide	Pahoinpitely Misshandel Assault	Seksuaalirikokset Sexualbrott Sexual offences	Varkaus Tillgrepp Theft	Vahingon- teko Skadegörelse Damage to property	Kavallus Förskingring Embezzlement
	1	2	3	4	5	6	7	8	9	10	11	12
1999 . . . .	747 404	966	1 991	21 940	5 335	53	142	26 223	1 062	188 007	44 924	3 143
2000 . . . .	769 004	999	2 053	22 783	6 248	108	146	27 820	1 283	193 409	50 465	2 882
2001 <sup>1)</sup> . . . .	747 774	1 176	2 177	22 722	5 196	39	155	27 329	1 224	178 491	47 401	3 060
2002 . . . .	740 338	1 252	2 264	22 957	5 931	20	131	28 022	1 455	179 287	46 297	3 243
2003 . . . .	762 451	1 350	2 265	24 604	5 678	15	103	28 862	1 581	177 601	48 360	3 625
2002 I	53 433	84	152	1 465	378	–	7	2 099	196	11 536	3 021	280
II	53 975	93	169	1 388	403	–	10	1 845	76	11 107	2 881	276
III	54 032	82	194	1 881	474	8	11	2 077	137	12 327	3 429	214
IV	62 993	98	173	1 801	600	1	10	2 229	94	15 203	4 418	257
V	67 351	128	197	2 125	361	1	10	2 477	100	16 723	4 560	251
VI	63 396	127	219	2 581	287	–	12	2 571	131	16 319	4 161	232
VII	68 396	130	256	2 417	450	–	15	2 586	115	17 772	4 337	251
VIII	72 995	121	203	2 419	357	–	13	2 754	131	18 510	4 530	298
IX	68 931	100	154	2 248	292	–	5	2 061	116	17 225	4 347	296
X	64 499	104	188	1 734	352	2	13	2 186	106	15 084	3 869	306
XI	54 695	110	179	1 753	390	1	6	2 155	95	12 432	3 448	261
XII	46 921	82	188	1 389	311	2	16	2 079	108	11 871	2 983	228
*2003 I	50 728	107	189	1 281	539	3	7	1 853	107	10 780	3 080	281
II	50 627	100	157	1 524	418	2	11	1 679	98	10 995	2 731	251
III	59 670	106	177	1 855	298	–	10	2 133	99	13 150	3 489	258
IV	60 774	89	157	1 824	408	2	10	2 114	119	13 647	3 762	291
V	66 365	128	191	2 454	282	–	9	2 609	145	16 104	4 765	322
VI	66 216	126	224	2 494	205	–	11	2 590	131	16 126	4 416	276
VII	68 687	136	211	2 570	415	–	10	2 672	163	17 718	4 388	322
VIII	72 816	103	232	2 492	310	–	14	2 478	146	18 257	4 446	315
IX	71 714	115	170	2 382	305	–	6	2 343	123	17 589	4 910	326
X	68 179	113	217	2 105	520	2	4	2 441	166	15 917	4 490	323
XI	60 941	117	156	2 161	319	1	11	2 605	139	13 194	4 257	286
XII	54 244	108	191	1 716	302	1	8	2 183	101	11 398	3 412	256
*2004 I	55 430	100	178	1 747	377	1	11	2 273	51	11 041	3 709	259
II	55 546	97	166	1 774	434	3	17	1 970	50	10 697	3 138	286
III	62 642	132	201	2 019	344	–	21	2 117	56	11 833	3 219	311
IV	64 978	109	178	2 275	287	2	9	2 428	131	12 937	4 126	266
V	71 363	122	188	2 727	348	2	7	2 813	210	15 102	5 103	303
VI	67 347	111	221	2 777	328	–	15	2 317	125	15 025	4 303	265

<sup>1)</sup> Vuodesta 2001 lähtien luvut eivät sisällä tullin tietoon tulleita rikoksia.

<sup>1)</sup> Fr.o.m. år 2001 innehåller uppgifterna inte brott som kommit till tullens kännedom.

<sup>1)</sup> From 2001 onwards the figures do not include offences recorded by the Customs.

**72. Poliisin tietoon tulleet rikokset, päihtymyksen takia säilöönotetut ja pysäköintivirheet (jatk.)**  
**Brott som kommit till polisens kännedom, berusade som tagits i förvar och parkeringsfel (forts.)**  
**Offences recorded by the police; intoxicated persons taken into custody; parking offences (cont.)**

Vuosi ja kuukausi År och månad Year and month	Muut rikokset – Övriga brott – Other offences									Liikenne-rikokset <sup>2)3)</sup> Trafikbrott <sup>2)3)</sup> Traffic offences <sup>2)3)</sup>	Päihtymyksen takia säilöönotetut Berusade som tagits i förvar Intoxicated persons taken into custody	Pysäköintivirheet Parkeringsfel Parking offences	
	Ryöstö Rån Robbery	Petos ml. maksuvälinepetokset Bedrägeri inkl. betalningsmedelsbedrägerier Fraud incl. means-of-payment fraud	Huumausaine-rikokset Narkotikabrott Offences involving narcotics	Muut <sup>2)</sup> Övriga <sup>2)</sup> Other offences <sup>2)</sup>	Yhteensä <sup>3)</sup> Totalt <sup>3)</sup> Total <sup>3)</sup>	Alkoholi-pitoisen aineen luvaton maahantuonti Olovlig införsel av alkoholhaltigt ämne Illicit import of alcohol	Muut alkoholi-rikokset Övriga brott mot alkoholagen Other offences against the Alcoholic Beverages Act	Muut Övriga Other offences	Yhteensä Totalt Total				
	13	14	15	16	17	18	19	20	21	22	23	24	
1999 . . .	2 277	13 175	12 117	77 460	398 815	2 317	4 362	15 360	22 039	326 550	94 134	626 589	
2000 . . .	2 600	14 963	13 445	193 411	532 615	2 585	4 003	15 258	21 846	214 543	96 944	645 197	
2001 <sup>1)</sup> . . .	2 157	13 728	14 869	196 451	516 175	64	4 082	15 610	19 756	211 843	95 913	640 749	
2002 . . .	2 120	15 605	13 857	197 753	520 194	31	3 300	16 365	19 696	200 448	95 955	650 118	
2003 . . .	2 045	14 641	15 058	212 509	538 297	21	2 973	17 040	20 034	204 120	95 275	656 914	
2002	I	159	1 085	1 112	14 247	35 821	2	232	1 201	1 435	16 177	6 673	..
	II	147	2 520	1 109	13 528	35 552	4	172	1 012	1 188	17 235	6 525	..
	III	173	1 204	1 154	13 191	36 556	3	244	1 093	1 340	16 136	7 681	..
	IV	165	1 202	1 176	16 197	43 624	7	297	1 241	1 545	17 824	8 337	..
	V	186	1 166	1 336	18 263	47 884	3	265	1 364	1 632	17 835	8 724	..
	VI	176	1 159	1 077	17 656	46 708	–	386	1 514	1 900	14 788	9 370	..
	VII	208	1 258	1 102	19 032	49 929	3	290	1 684	1 977	16 490	9 988	..
	VIII	234	1 246	1 239	20 364	52 419	–	358	1 851	2 209	18 367	9 699	..
	IX	222	1 284	1 058	19 556	48 964	3	279	1 695	1 977	17 990	7 599	..
	X	163	1 541	1 001	17 608	44 255	1	248	1 348	1 597	18 647	7 110	..
	XI	158	1 284	1 023	14 814	38 108	5	229	1 119	1 353	15 234	6 953	..
	XII	123	915	863	12 596	33 752	–	178	1 024	1 202	11 967	7 156	..
*2003	I	133	1 222	1 190	13 596	34 368	3	160	1 099	1 262	15 098	6 680	..
	II	125	1 137	1 404	13 212	33 844	–	140	1 062	1 202	15 581	6 592	..
	III	175	1 084	1 367	15 824	40 025	–	182	1 253	1 435	18 210	7 453	..
	IV	155	1 145	1 157	15 834	40 714	2	215	1 173	1 390	18 670	7 369	..
	V	169	1 073	1 269	17 833	47 353	3	308	1 372	1 683	17 329	8 810	..
	VI	212	1 081	997	18 412	47 301	1	282	1 508	1 791	17 124	9 085	..
	VII	193	1 355	1 100	19 665	50 918	1	248	1 789	2 038	15 731	10 443	..
	VIII	203	1 209	1 349	21 515	53 069	1	340	1 702	2 043	17 704	9 127	..
	IX	207	1 096	1 176	21 201	51 949	4	283	1 405	1 692	18 073	7 852	..
	X	188	1 396	1 186	19 689	48 757	2	265	1 160	1 427	17 995	7 350	..
	XI	167	1 118	1 123	17 550	43 204	1	286	746	1 033	16 704	7 478	..
	XII	125	884	956	16 505	38 146	2	204	820	1 026	15 072	6 962	..
*2004	I	126	1 073	1 172	15 558	37 550	2	187	1 232	1 421	16 459	6 698	..
	II	134	1 083	1 132	15 154	36 001	1	230	1 236	1 467	18 078	6 498	..
	III	160	1 332	1 182	18 069	40 836	1	232	1 732	1 965	19 841	8 596	..
	IV	133	1 129	1 059	17 816	42 885	–	233	1 976	2 209	19 884	9 322	..
	V	174	1 063	1 204	20 105	49 471	2	458	2 240	2 700	19 192	9 807	..
	VI	181	1 093	1 122	19 404	47 287	2	415	2 424	2 841	17 219	9 929	..

<sup>2)</sup> Vuodesta 2000 lähtien liikenne rikkomus.

<sup>3)</sup> Vuodesta 2000 lähtien rikoslakirikokset sisältävät aiemmin tieliikennelakiin kuuluneita rikoksia.

<sup>2)</sup> Fr.o.m. år 2000 trafikföreseelse.

<sup>3)</sup> Fr.o.m. år 2000 brott mot strafflagen innehåller brott som tidigare ingått i vägtrafiklagen.

<sup>2)</sup> From 2000 onwards, traffic infraction.

<sup>3)</sup> From 2000 onwards, offences against the Penal Code contain offences previously recorded under the Road Traffic Act.

Trendi – Trend – Trend

Vuosi ja kuukausi År och månad Year and month	Työllisyys – Sysselsättning – Employment						Maa- ja metsätalous – Jord- och skogsbruk – Agriculture and forestry												
	Työvoima <sup>1)</sup>	Työlliset <sup>1)</sup>	Työttömät <sup>1)</sup>	Työttömät/työvoima <sup>1)</sup>	Työttömät Arbetslösa	Avoimet työpaikat Lediga arbetsplatser	Meijereiden vastaanottama maito Av mejerier invägd mjölk by dairies	Naudanlihan tuotanto Produktion av nötkött Production of beef	Sianlihan tuotanto Produktion av fläsk Production of pork	Markkina-hakkuut Marknads- avverkningar Commercial fellings	Aines-pinopuu Travet rånvirke Cord- wood	Tukkipuu Stock Logs							
	1 000	1 000	%	1 000	1 000 000 l	1 000 000 kg	1 000 m <sup>3</sup>	1	2	3	4	5	6	7	8	9	10	11	12
2001	I	2 595	2 354	241	9,3	304	26	195	7,3	14,4	4 632	2 359	2 347						
	II	2 596	2 357	239	9,2	303	26	196	7,4	14,4	4 582	2 358	2 270						
	III	2 599	2 361	238	9,1	303	26	196	7,4	14,4	4 529	2 351	2 181						
	IV	2 601	2 365	236	9,1	303	26	197	7,4	14,4	4 478	2 341	2 102						
	V	2 603	2 369	234	9,0	302	25	198	7,5	14,4	4 430	2 328	2 051						
	VI	2 605	2 371	233	9,0	301	25	199	7,5	14,4	4 389	2 313	2 029						
	VII	2 607	2 373	234	9,0	300	25	200	7,5	14,4	4 359	2 297	2 023						
	VIII	2 610	2 374	236	9,0	300	25	201	7,5	14,5	4 342	2 284	2 025						
	IX	2 614	2 375	238	9,1	301	25	201	7,5	14,5	4 335	2 274	2 027						
	X	2 617	2 377	240	9,2	302	25	200	7,5	14,6	4 337	2 266	2 035						
	XI	2 618	2 377	241	9,2	302	25	200	7,4	14,7	4 341	2 259	2 055						
	XII	2 617	2 376	241	9,2	302	25	200	7,4	14,7	4 344	2 255	2 090						
2002	I	2 615	2 375	240	9,2	301	25	199	7,3	14,8	4 346	2 252	2 122						
	II	2 613	2 374	239	9,1	300	25	199	7,3	14,9	4 348	2 251	2 134						
	III	2 612	2 374	238	9,1	298	25	199	7,3	15,0	4 354	2 256	2 115						
	IV	2 611	2 374	237	9,1	297	25	199	7,3	15,2	4 367	2 266	2 075						
	V	2 611	2 373	237	9,1	295	25	199	7,3	15,3	4 388	2 282	2 044						
	VI	2 610	2 373	237	9,1	294	26	198	7,3	15,4	4 414	2 301	2 047						
	VII	2 609	2 372	237	9,1	293	26	198	7,4	15,6	4 442	2 321	2 089						
	VIII	2 608	2 371	237	9,1	292	26	198	7,4	15,7	4 473	2 342	2 147						
	IX	2 607	2 371	236	9,0	291	26	197	7,5	15,7	4 510	2 364	2 192						
	X	2 606	2 371	235	9,0	290	27	197	7,6	15,8	4 555	2 387	2 203						
	XI	2 607	2 373	234	9,0	289	27	196	7,7	15,9	4 603	2 410	2 181						
	XII	2 608	2 374	234	9,0	288	27	196	7,8	15,9	4 652	2 430	2 149						
2003	I	2 610	2 376	234	9,0	288	27	195	7,8	15,9	4 692	2 444	2 149						
	II	2 611	2 377	234	9,0	288	27	194	7,9	16,0	4 719	2 450	2 196						
	III	2 610	2 375	235	9,0	288	27	194	7,9	16,0	4 731	2 448	2 268						
	IV	2 607	2 372	235	9,0	289	27	193	8,0	16,0	4 728	2 437	2 334						
	V	2 603	2 368	235	9,0	289	27	193	8,0	16,0	4 713	2 419	2 368						
	VI	2 598	2 364	234	9,0	290	27	193	8,0	16,1	4 689	2 399	2 352						
	VII	2 593	2 360	233	9,0	289	27	193	7,9	16,1	4 657	2 377	2 302						
	VIII	2 589	2 358	232	8,9	289	26	193	7,9	16,1	4 619	2 356	2 248						
	IX	2 587	2 356	231	8,9	288	26	193	7,9	16,1	4 578	2 339	2 207						
	X	2 586	2 356	231	8,9	288	26	194	7,8	16,2	4 540	2 327	2 189						
	XI	2 587	2 356	231	8,9	288	26	195	7,8	16,2	4 512	2 324	2 186						
	XII	2 588	2 356	231	8,9	288	26	195	7,8	16,2	4 499	2 329	2 179						
2004	I	2 589	2 356	232	9,0	288	26	196	7,8	16,2	4 504	2 344	2 158						
	II	2 590	2 357	233	9,0	288	26	196	7,8	16,3	4 524	2 366	2 136						
	III	2 591	2 357	233	9,0	288	25	195	7,8	16,3	4 556	2 392	2 135						
	IV	2 592	2 358	233	9,0	288	25	195	7,8	16,3	4 592	2 417	2 158						
	V	2 593	2 360	233	9,0	289	25	194	7,7	16,3	4 625	2 437	2 193						
	VI	2 596	2 363	233	9,0	290	25	193	7,7	16,4	4 650	2 450	2 231						
	VII	2 600	2 366	233	9,0	291	25												

<sup>1)</sup> ILO/EU-määritelmän mukaan.

<sup>1)</sup> Enligt ILO:s/EU:s definition.

<sup>1)</sup> According to the ILO/EU definition.

**Trendi – Trend – Trend**

Teollisuustuotannon volyymi-indeksi – Volymindex för industriproduktionen – Volume index of industrial output

Käyttötarkoitukset – Användningssyfte – Main industrial groupings

Toimiala (TOL 2002) – Näringgren (TOL 2002) – Industry (TOL 2002)

Vuosi ja kuukausi År och månad Year and month	Koko teollisuus Hela industrin Total industry	Energia- tuotteet Energi- produkter Energy	Raaka-aineet ja tuotanto- hyödykkeet Råvaror och produktions- förmödenheter Intermediate goods	Investointi- tavarat Investerings- varor Capital goods	Kesto- kulutus- tavarat Varaktiga konsumtionsvaror Durable consumer goods	Muut kulutus- tavarat Övriga konsumtionsvaror Non- durable consumer goods	C Mine- raalien kaivu Utvinning av mineral Mining and quarrying	D Teollisuus Tillverkning Manu- facturing	15 Elintarv. ja juomien valmistus Livsmedels-, och dryckes- varu- framställning Manuf. of food products and beverages	DB (17–18) Tekstiilien ja vaatteiden valmistus Tillverkning av textilier och kläder Manuf. of textiles and wearing apparel	20 Puutavaran ja puutuot- teiden valmistus Tillverkning av trä och varor av trä Manuf. of wood and wood products	
												13
2000 = 100												
2001	I	104	105	103	105	106	103	112	104	102	108	103
	II	103	106	102	103	107	104	114	103	103	109	102
	III	102	107	101	101	107	104	116	102	103	108	102
	IV	101	108	100	99	107	104	119	100	104	107	101
	V	100	108	99	98	105	103	122	99	105	105	100
	VI	99	107	98	99	103	103	125	99	105	103	100
	VII	99	105	97	101	99	102	125	99	105	101	99
	VIII	99	104	96	103	95	101	124	99	105	99	98
	IX	99	102	96	104	91	101	120	99	105	99	97
	X	99	101	95	103	88	101	115	99	105	100	96
	XI	98	101	95	101	87	101	111	98	105	101	96
	XII	98	102	95	99	87	102	108	98	105	102	97
2002	I	98	103	96	98	89	102	106	98	106	103	98
	II	99	104	96	99	91	103	107	99	107	103	99
	III	101	105	97	101	93	103	110	101	107	102	100
	IV	102	106	98	104	93	103	113	102	107	102	102
	V	103	107	98	106	92	103	116	103	107	101	102
	VI	104	109	99	107	89	103	118	103	106	101	103
	VII	104	111	100	107	87	102	119	103	106	100	103
	VIII	103	113	100	106	84	102	118	102	106	99	103
	IX	103	115	100	105	81	102	116	102	106	98	102
	X	103	117	100	104	79	102	115	102	106	97	102
	XI	103	118	100	104	78	102	115	101	107	96	102
	XII	103	118	100	104	77	102	116	101	107	95	101
2003	I	103	119	100	104	77	102	118	101	107	94	101
	II	102	119	100	103	78	102	119	101	107	93	101
	III	102	119	101	102	80	101	119	101	107	93	102
	IV	102	119	101	102	84	101	121	101	107	93	102
	V	102	119	101	102	90	102	124	101	107	93	103
	VI	102	120	101	101	97	102	128	101	108	93	103
	VII	102	121	101	101	106	102	132	101	108	94	104
	VIII	103	122	101	101	114	102	136	102	108	94	105
	IX	103	122	102	100	121	102	139	102	108	94	105
	X	103	121	102	100	124	102	139	102	108	94	106
	XI	103	119	102	100	125	102	138	102	107	93	106
	XII	103	118	102	101	121	101	136	102	107	92	105
2004	I	103	117	102	101	116	101	134	101	107	92	105
	II	103	117	102	101	110	101	130	102	107	91	104
	III	103	118	103	101	105	101	125	102	107	92	104
	IV	104	118	104	102	100	101	120	103	108	92	104
	V	106	119	105	103	96	101	114	104	108	92	105
	VI	107	119	106	104	94	102	108	105	108	93	105

13

# Trendit/kausitasoitettut sarjat — Trender/säsongrensade serier

## Trends/seasonally adjusted series

### Trendi – Trend – Trend

Toimialuustuotannon volyymi-indeksi (jatk.) – Volymindex för industriproduktionen (forts.) – Volume index of industrial output (cont.)

Vuosi ja kuukausi År och månad Year and month	Toimiala (TOL 2002) – Näringsgren (TOL 2002) – Industry (TOL 2002)											
	21 Massan, paperin ja paperi- tuotteiden valmistus Massa-, pappers- och pappersvaru- tillverkning Manuf. of pulp, paper and paper products	22 Kustan- taminen ja paina- minen Förlags- verksamhet and printing	24 Kemi- kaalien ja kemiallisten tuotteiden valmistus Tillverkning av kemikalier och kemiska produkter Manuf. of chemicals and chemical products	DJ (27–28) Metallien jalostus ja metalli- tuotteiden valmistus Metallfram- ställning och metallvaru- tillv. Manuf. of basic metals and fabricated metal products	29 Koneiden ja laitteiden valmistus Tillv. av maskiner och ut- rustning Manuf. of machinery and equipment	DL (30–33) Sähkö- tekni- stien tuotteiden valmistus Tillv. av eltekni- ska produkter Manuf. of electrical equipment	E Energia- ja vesihuolto El-, gas-, värme- och vattenför- sörjning Electricity, gas and water supply	20–21 Puu- ja paperi- teollisuus Trä- och pappers- industrin Wood and paper industry	23–25 Kemia- teollisuus Kemiska industrin Chemical industry	27–35 Metalli- teollisuus Metall- industrin Metal industry	Muu D Muu teollisuus Annan tillver- kings- industri Other manu- facturing	
2000 = 100												
	24	25	26	27	28	29	30	31	32	33	34	
2001	I	100	103	105	109	106	106	103	100	103	106	103
	II	98	103	105	109	107	104	107	99	102	104	103
	III	96	103	105	109	108	101	110	97	101	102	104
	IV	94	103	104	108	109	98	111	95	99	101	104
	V	93	102	103	107	110	96	111	94	98	100	103
	VI	92	102	101	105	111	96	110	93	98	100	103
	VII	91	101	100	103	111	98	107	93	97	101	102
	VIII	90	100	99	101	111	101	104	92	97	102	101
	IX	90	99	99	99	110	102	102	91	98	102	100
	X	90	99	99	97	109	102	101	91	98	102	100
	XI	91	100	100	95	107	99	101	92	98	100	100
	XII	92	100	100	94	106	97	101	93	98	98	100
2002	I	93	101	101	95	104	96	101	94	98	97	101
	II	94	102	100	95	103	98	100	95	98	98	102
	III	96	103	100	97	102	102	99	97	98	100	102
	IV	96	104	100	98	102	106	98	97	98	102	103
	V	97	104	100	100	101	109	99	98	98	105	103
	VI	97	104	101	101	101	110	100	98	99	106	102
	VII	98	104	101	103	101	110	104	99	99	106	101
	VIII	98	104	101	103	100	108	108	99	100	106	100
	IX	99	104	101	104	100	107	113	99	100	105	100
	X	99	103	100	103	99	107	117	99	99	104	99
	XI	98	103	100	103	99	107	120	99	100	104	99
	XII	98	103	100	102	98	107	122	99	100	103	99
2003	I	98	103	100	102	98	106	122	99	100	103	100
	II	99	103	101	101	98	105	122	100	100	102	100
	III	99	103	100	100	98	104	121	100	101	102	101
	IV	99	103	100	100	98	104	121	100	101	101	101
	V	100	103	100	100	98	104	120	100	100	101	102
	VI	99	103	99	100	98	104	120	100	100	101	103
	VII	99	103	100	100	99	104	120	100	100	101	105
	VIII	99	103	100	100	100	103	120	101	100	101	106
	IX	100	104	100	100	101	103	120	101	100	101	107
	X	100	104	100	101	102	103	120	101	100	101	108
	XI	101	104	99	101	103	103	120	102	99	101	107
	XII	102	104	99	101	104	103	119	102	99	101	106
2004	I	102	104	98	101	105	103	119	102	99	101	106
	II	103	104	98	101	105	103	119	103	99	101	105
	III	104	103	99	101	106	103	120	104	100	102	104
	IV	105	104	99	101	107	104	121	104	102	102	104
	V	105	104	100	101	107	106	122	105	103	104	105
	VI	106	105	101	101	108	108	122	106	104	105	106

**Trendi – Trend – Trend**

**Kausitasoitettu – Säsongrensade – Seasonally adjusted**

Vuosi ja kuukausi År och månad Year and month	Kotimaan kauppaa Handel Domestic trade		Vuosi ja neljännes År och kvartal Year and quarter	Palkat ja nettokansantulo Löner och nettonational-inkomst Wages and salaries and net national income		Kulutusmenot Konsumtionsutgifter Final consumption expenditure		Investoinnit Investeringar Gross fixed capital formation			
	Volyyymi-indeksi Volymindex Volume index	Vähittäiskauppaa pl. moottoriajoneuvojen kauppa Partihandel exkl. motorfordon Wholesale trade exkl. motor vehicles and motorcycles		Nettokansantulo Nettonational-inkomst Net national income	Palkkasumma Löne-summan Wages and salaries	Yksityiset Privata Private	Julkiset Offentliga Government services	Yksityiset Privata Private	Julkiset Offentliga Government services		
	2000 = 100			2000 hintoihin – Till 2000 års priser – At 2000 prices							
		Milj. € – Mn € – € million									
		35	36			37	38	39	40	41	42
2001	I	104.1	102.6	1995	I	18 289	9 027	13 344	6 088	3 922	777
	II	104.5	103.0		II	18 554	9 272	13 543	6 123	3 909	737
	III	104.8	103.3		III	18 648	9 359	13 568	6 163	3 842	723
	IV	104.9	103.5		IV	19 064	9 469	13 661	6 208	3 787	740
	V	105.0	103.7	1996	I	19 370	9 633	13 854	6 247	3 925	773
	VI	105.2	103.9		II	19 308	9 636	13 795	6 292	3 992	794
	VII	105.4	104.2		III	19 634	9 740	14 008	6 336	4 099	826
	VIII	105.6	104.5		IV	19 953	9 905	14 158	6 378	4 241	857
	IX	105.5	104.8	1997	I	20 505	9 986	14 315	6 442	4 366	925
	X	105.3	105.1		II	21 423	10 197	14 420	6 472	4 521	962
	XI	105.1	105.2		III	21 998	10 373	14 529	6 507	4 651	971
	XII	105.1	105.4		IV	22 719	10 462	14 734	6 544	4 846	952
2002	I	105.3	105.7	1998	I	22 784	10 690	14 884	6 573	4 916	908
	II	105.7	106.0		II	23 495	10 902	15 032	6 612	5 036	912
	III	106.2	106.5		III	23 840	11 031	15 200	6 638	5 250	897
	IV	106.7	106.9		IV	24 358	11 301	15 318	6 656	5 392	889
	V	107.0	107.3	1999	I	23 400	11 349	15 403	6 692	5 310	873
	VI	107.0	107.6		II	24 890	11 409	15 524	6 706	5 319	897
	VII	107.0	107.9		III	24 831	11 626	15 711	6 714	5 248	910
	VIII	106.9	108.1		IV	25 279	11 728	15 814	6 726	5 317	882
	IX	107.0	108.3	2000	I	26 069	12 005	16 031	6 702	5 406	876
	X	107.3	108.5		II	26 379	12 269	16 092	6 707	5 570	845
	XI	107.8	108.8		III	27 171	12 487	16 128	6 728	5 623	829
	XII	108.3	109.1		IV	27 666	12 718	16 196	6 756	5 772	844
2003	I	108.8	109.3	2001	I	28 209	12 899	16 286	6 819	5 890	901
	II	109.1	109.5		II	27 563	13 086	16 324	6 861	5 841	907
	III	109.3	109.9		III	28 166	13 258	16 437	6 896	5 780	918
	IV	109.4	110.3		IV	28 317	13 364	16 532	6 912	5 637	928
	V	109.5	110.7	2002	I	28 482	13 446	16 415	7 107	5 566	957
	VI	109.8	111.3		II	29 357	13 566	16 576	7 116	5 547	967
	VII	110.3	111.9		III	29 413	13 638	16 684	7 146	5 500	972
	VIII	110.8	112.4		IV	29 718	13 771	16 959	7 185	5 366	1 029
	IX	111.5	112.9	2003	I	29 440	13 889	17 124	7 208	5 337	989
	X	112.0	113.2		II	29 615	14 024	17 335	7 249	5 277	1 006
	XI	112.5	113.5		III	29 934	14 175	17 496	7 272	5 341	1 018
	XII	113.0	113.9		IV	30 028	14 283	17 689	7 297	5 380	996
2004	I	113.7	114.4	2004	I	30 733	14 476	17 850	7 312	5 297	1 010
	II	114.5	114.9		II						
	III	115.4	115.3		III						
	IV	116.2	115.6		IV						
	V	116.9	115.8								
	VI	117.5	115.9								

13

# Trendit/seasonoitettu sarjat — Trender/säsongrensade serier Trends/seasonally adjusted series

## Kausitasoitettu – Säsongrensade – Seasonally adjusted

Bruttokansantuote toimialoittain, perushintaan Bruttonationalprodukt efter näringsgren, till baspris Gross domestic product by kind of economic activity, at basic prices								Brutto- kansantuote markkina- hintaan Brutto- national- produkten till marknads- pris Gross domestic product at market prices			Ulkomaankauppa Utrikeshandel Foreign trade	
Vuosi ja peljännés År och kvartal Year and quarter	Maatalous Jordbruk Agriculture	Metsätalous Skogsbruk Forestry	Tehdas- teollisuus ja mineraalien kaivu Fabriksindustri, utvinning av mineral Manufacturing, mining and quarrying	Talonraken- taminen Husbyggnads- verksamhet Building construc- tion	Kuljetus, varastointi ja tietoliikenne Transport, magasinering och kommu- nikation Transport storage and communi- cations	Kauppa Handel Trade		Vuosi ja kuukausi År och månad Year and month	Vienti Export Exports	Tuonti Import Imports		
2000 hintoihin – Till 2000 års priser – At 2000 prices												
Milj. € – Mn € – € million								Milj. € – Mn € – € million				
	43	44	45	46	47	48	49		50	51		
2001	I 403	658	8 009	1 235	3 065	2 937	33 165	2003	IV 3 811	3 067		
	II 400	599	7 355	1 247	3 088	2 919	32 551		V 3 782	3 035		
	III 392	612	7 560	1 229	3 098	2 957	32 906		VI 3 775	3 014		
	IV 384	592	7 535	1 225	3 099	2 987	32 983		VII 3 798	3 010		
2002	I 404	618	7 680	1 278	3 151	2 964	33 265		VIII 3 837	3 018		
	II 409	616	7 819	1 253	3 176	3 032	33 591		IX 3 880	3 028		
	III 413	629	7 787	1 268	3 176	3 032	33 703		X 3 926	3 037		
	IV 420	642	7 840	1 280	3 210	3 050	34 009		XI 3 968	3 045		
2003	I 409	616	7 805	1 275	3 185	3 089	34 025	2004	I 3 969	3 065		
	II 412	663	7 788	1 289	3 199	3 166	34 293		II 3 931	3 081		
	III 412	635	7 839	1 289	3 258	3 212	34 511		III 3 883	3 097		
	IV 412	635	7 808	1 294	3 308	3 244	34 601		IV 3 829	3 112		
2004	I 418	641	7 795	1 292	3 369	3 292	34 870		V 3 773	3 121		

## Trendi – Trend – Trend

Ulkomaankauppa – Utrikeshandel – Foreign trade													
Volyyymi-indeksit – Volymindex – Volume index													
Vienti tuoteluokittain (CPA) – Exporten fördelad enligt produkter efter näringsgren (CPA) Exports by products by activity (CPA)													
Tuonti tavaroiden käyttötarkoituksen mukaan – Import efter varuanvändning – Imports by end use of goods													
Vuosi ja kuukausi År och månad Year and month	Koko vienti Total export Total exports	DD Puutavara- ja puutuot- teet Trä och trävaror Wood and wood products	DE Massa-, pa- peri ja pape- rituotteet Massa-, pappers- o- pappersvaru- tillverkning Manuf. of pulp, paper and paper products	DG Kemikaalit ja kemial- liset tuotteet Kemikalier och kemiska produkter Basic chemicals and chemical products	DJ Perus- metallit ja metalli- tuotteet Metaller och metall- varor Basic metals and fabricated metal products	DK Koneet ja laitteet Maskiner och ut- rustning Machinery and equipment	DL Sähkö- tekniset tuotteet ja optiset laitteet El- och optik- produkter Electrical and optical equipment	Koko tuonti Total import Total imports	Raaka- aineet ja tuotanto- hyödykkeet Råmaterial och produk- tions- förmöden- heter Inter- mediate goods	Energia- tuotteet Energi- produkter Energy	Investoi- nti- tavarat Investe- rings- varor Capital goods	Kesto- kulutus- tavarat Varaktiga konsum- tions- varor Durable consumer goods	Muut kulutus- tavarat Andra konsum- tions- varor Non- durable consumer goods
1997 = 100													
	52	53	54	55	56	57	58	59	60	61	62	63	64
2003	IV 123	116	108	139	126	101	157	116	106	117	109	147	131
	V 122	116	108	139	128	102	157	116	105	117	108	148	130
	VI 123	116	109	139	129	103	160	116	105	117	107	147	130
	VII 124	116	109	139	130	105	164	116	105	116	107	146	130
	VIII 126	116	109	139	131	106	169	116	106	115	108	146	130
	IX 128	116	110	139	133	107	174	116	106	115	109	146	130
	X 130	117	110	139	134	108	176	117	107	115	110	147	131
	XI 131	118	111	138	135	108	175	117	108	115	111	149	131
	XII 131	118	111	138	136	108	172	118	109	116	112	150	131
2004	I 131	119	112	138	137	109	167	119	109	117	112	151	132
	II 130	120	113	138	139	109	162	120	110	118	111	151	132
	III 130	120	114	138	140	109	157	120	110	119	110	150	133
	IV 130	121	114	138	141	109	154	121	109	120	109	149	133

**Kausitasoitettu – Säsongrensade – Seasonally adjusted**

Talonrakentaminen – Husbyggnade – Building construction

Vuosi ja neljännes År och kvartal Year and quarter	Myönnetty rakennusluvat Beviljade byggnadslov Granted building permits			Aloitettujen rakennukset Påbörjade nybyggnader Newbuilding starts			Keskeneräiset rakennukset Pågående byggen Newbuilding in progress			Valmistuneet rakennukset Färdigställda byggnader Completed buildings			Uudisrakentamisen volyymiindeksi Volymindex för nybyggnad Volume index of new-building	
	Yhteensä Totalt	Asuinrakennukset <sup>1)</sup> Bostadsbyggnader <sup>1)</sup> Residential buildings <sup>1)</sup>	Teollisuus-, liike- ja varastorakennukset Industri-, affärs- och lagerbyggnader Warehouses, industrial and commercial buildings	Yhteensä Totalt	Asuinrakennukset <sup>1)</sup> Bostadsbyggnader <sup>1)</sup> Residential buildings <sup>1)</sup>	Teollisuus-, liike- ja varastorakennukset Industri-, affärs- och lagerbyggnader Warehouses, industrial and commercial buildings	Yhteensä Totalt	Asuinrakennukset <sup>1)</sup> Bostadsbyggnader <sup>1)</sup> Residential buildings <sup>1)</sup>	Teollisuus-, liike- ja varastorakennukset Industri-, affärs- och lagerbyggnader Warehouses, industrial and commercial buildings	Yhteensä Totalt	Asuinrakennukset <sup>1)</sup> Bostadsbyggnader <sup>1)</sup> Residential buildings <sup>1)</sup>	Teollisuus-, liike- ja varastorakennukset Industri-, affärs- och lagerbyggnader Warehouses, industrial and commercial buildings		
	65	66	67	68	69	70	71	72	73	74	75	76		77
1 000 000 m <sup>3</sup>													2000 = 100	
1995	I	6,99	2,08	2,87	7,75	1,43	4,30	41,84	16,17	11,89	5,97	2,48	1,56	
	II	6,21	1,77	2,23	5,73	1,76	2,06	41,34	15,44	12,30	5,58	2,10	1,44	
	III	6,57	1,62	2,64	5,54	1,61	1,93	40,16	14,81	11,95	6,35	2,00	2,04	
	IV	6,50	1,73	2,13	6,07	1,63	2,53	41,06	14,29	13,40	5,71	2,13	1,59	
1996	I	7,57	1,87	2,74	6,23	1,67	2,11	37,68	13,28	11,81	6,14	1,85	2,59	
	II	8,23	2,19	3,06	6,61	1,87	2,26	37,88	13,08	11,63	6,50	1,97	2,44	
	III	7,60	2,40	2,37	7,22	2,19	2,78	39,16	13,35	12,18	5,97	1,78	2,14	
	IV	8,18	2,66	2,27	6,63	2,39	2,10	39,70	13,69	12,52	6,49	1,96	2,18	
1997	I	8,20	2,90	2,24	6,53	2,68	1,64	40,31	14,62	12,08	6,75	2,02	2,18	
	II	9,89	3,10	3,26	7,86	2,74	2,32	40,54	15,11	11,16	8,03	2,38	3,36	
	III	9,54	2,81	2,69	8,12	2,58	2,25	40,54	15,15	9,95	8,44	2,38	3,54	
	IV	9,79	2,78	3,26	8,95	2,46	3,08	40,89	15,15	9,58	8,14	2,48	3,07	
1998	I	10,20	3,12	3,56	9,56	2,79	3,38	42,98	15,43	10,57	7,79	2,79	2,34	
	II	9,98	3,10	3,14	8,95	2,78	3,14	45,18	15,84	11,69	7,06	2,48	2,14	
	III	11,14	3,23	4,29	9,35	2,98	3,45	46,65	16,08	13,04	8,00	2,61	2,29	
	IV	10,65	3,29	3,80	8,63	2,81	2,67	46,91	16,25	13,04	8,53	2,69	2,77	
1999	I	11,43	3,47	4,09	8,46	2,74	3,12	45,55	13,25	12,76	8,95	2,67	3,09	
	II	10,19	3,53	2,87	9,11	3,32	2,18	46,31	14,50	11,85	8,55	2,51	2,93	
	III	11,06	3,80	3,17	10,29	3,17	3,30	48,60	15,07	12,58	8,36	2,54	3,03	
	IV	11,85	3,83	4,04	9,89	3,49	3,56	50,16	15,68	13,27	8,30	2,78	2,64	
2000	I	12,89	4,15	3,92	10,25	3,40	3,10	52,83	16,09	14,00	8,43	3,04	2,50	98,8
	II	10,85	3,71	3,58	10,07	3,19	3,73	54,28	16,38	15,26	8,48	3,07	2,31	100,7
	III	11,69	3,02	4,78	9,60	2,93	3,33	55,25	16,06	16,58	8,65	3,24	2,41	100,6
	IV	11,56	3,25	4,07	9,96	2,84	3,15	56,29	16,03	16,76	9,04	2,95	3,00	100,7
2001	I	10,94	2,95	3,99	10,55	2,81	4,05	56,40	15,99	16,05	11,34	3,15	4,61	102,0
	II	11,27	2,96	4,39	9,83	2,62	4,13	57,19	15,46	17,43	8,64	3,03	2,52	102,9
	III	9,64	3,00	2,73	8,38	2,63	1,99	55,74	15,19	16,95	9,79	2,85	3,30	96,6
	IV	10,21	2,95	3,70	9,59	2,80	4,18	55,86	15,39	17,47	9,40	2,63	3,22	96,2
2002	I	10,49	3,02	3,61	8,68	2,67	2,63	55,52	15,28	21,28	9,41	2,73	3,06	97,1
	II	11,27	3,11	3,84	8,35	2,77	2,47	52,83	15,29	15,10	10,48	2,78	4,00	96,3
	III	10,16	3,18	2,94	9,63	2,85	2,83	54,55	15,46	15,90	8,10	2,62	2,69	93,6
	IV	9,30	3,28	2,46	8,23	2,75	2,57	54,84	15,81	15,55	8,19	2,43	2,80	92,7
2003	I	10,11	3,33	2,85	8,60	2,89	3,15	56,11	16,36	15,83	8,17	2,37	2,86	92,0
	II	10,07	3,63	3,04	9,21	3,15	2,72	56,48	16,77	15,58	8,42	2,83	2,44	92,4
	III	11,51	3,77	3,99	8,63	3,23	2,49	56,02	17,16	15,59	9,15	2,79	3,26	94,0
	IV	13,04	4,04	4,93	9,42	3,31	3,47	56,42	17,44	15,86	8,87	2,97	2,79	95,6
2004	I	8,83	3,25	2,81	9,50	3,92	2,72	56,29	17,92	15,06	8,45	2,51	3,13	95,9

<sup>1)</sup> Pl. vapaa-ajan asuinrakennukset.

<sup>1)</sup> Exkl. fritidsbostadshus.

<sup>1)</sup> Excl. free-time residential buildings.

**Bruttokansantuote neljännesvuosittain – Bruttonationalprodukten kvartalsvis – Gross domestic product by quarter**

2000 = 100. Kiinteähintainen volyymi-indeksi, kausitasoitettu – Volymindex till fast pris, säsongrensad  
Volume index at constant prices, seasonally adjusted

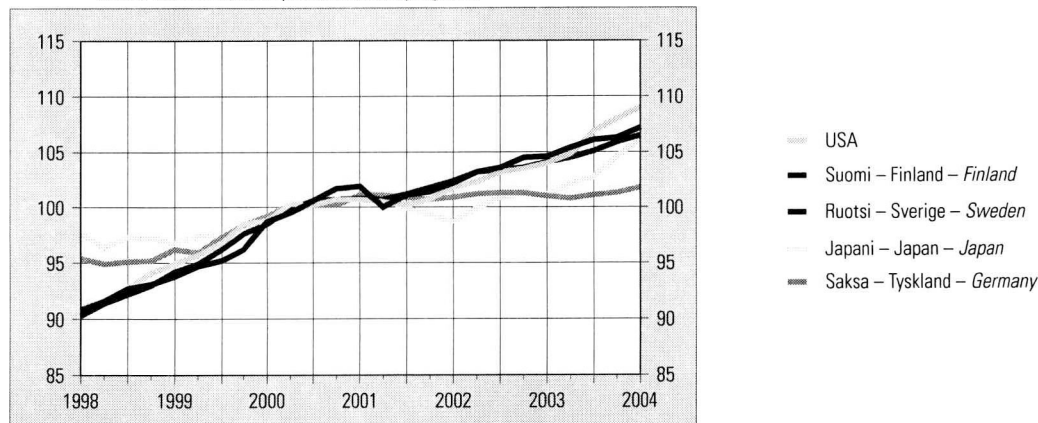

**Työttömyysaste kuukausittain – Relativt arbetslöshetstal månadsvis – Unemployment rates by month**

Prosenttia kokonaistyövoimasta – Procent av den totala arbetskraften – Per cent of total labour force

% Kausitasoitettu ja standardoitu – Säsongrensad och standardiserat – Seasonally adjusted and standardized

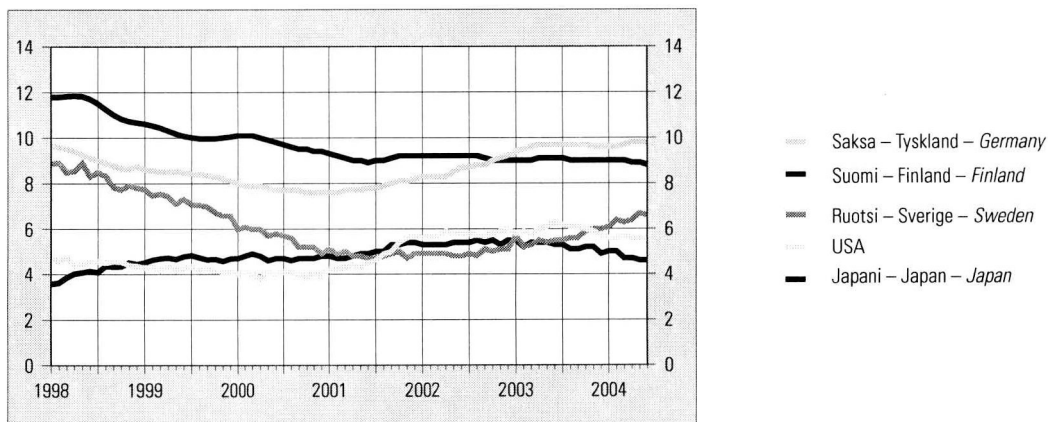

**Lyhytaikaiset markkinakorot – Kortfristiga marknadsräntor – Short-term interest rates**

Vuosikorko, % – Årsränta, % – Per cent per annum

%

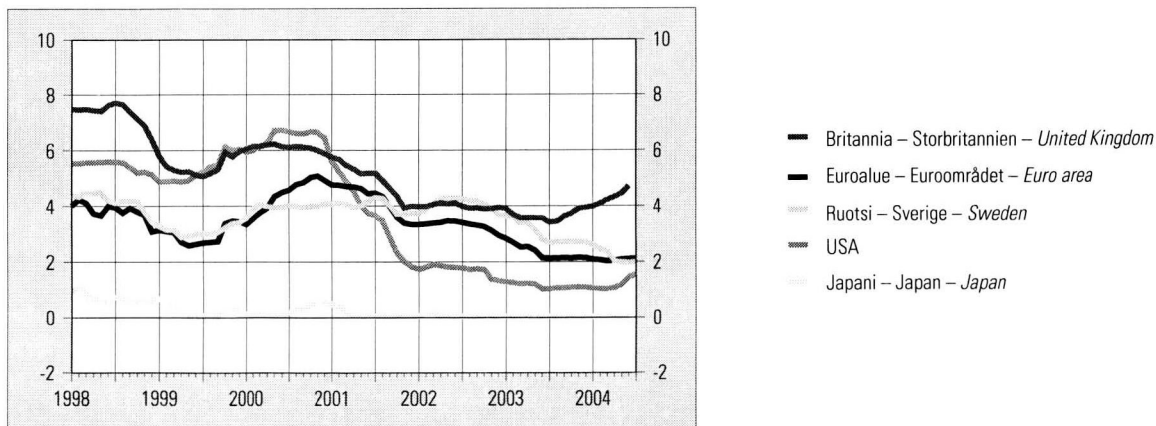

**73. Bruttokansantuote — Bruttonationalprodukten — Gross domestic product**

2000 = 100. Kiinteähintainen volyyymi-indeksi, kausitasoitettu – Volymindex till fast pris, säsongrensad – Volume index at constant prices, seasonally adjusted

Vuosi ja neljännes År och kvartal Year and quarter	Suomi	Ruotsi	Norja	Tanska	Saksa	Alanko-	Britannia	Ranska	Italia	Japani	USA	OECD	EU <sup>1)</sup>
	Finland	Sverige	Norge	Danmark	Tyskland	maat	Stor-	Frankrike	Italien	Japan		Yhteensä	
	<i>Finland</i>	<i>Sweden</i>	<i>Norway</i>	<i>Denmark</i>	<i>Germany</i>	Neder-	britannien	<i>France</i>	<i>Italy</i>	<i>Japan</i>		Totalt	
	1	2	3	4	5	lännderna	<i>United</i>					Total	
						<i>Nether-</i>	<i>Kingdom</i>						
						<i>lands</i>							
2000 . . . . .	100,0	100,0	100,0	100,0	100,0	100,0	100,0	100,0	100,0	100,0	100,0	100,0	100,0
2001 . . . . .	101,1	100,9	102,7	101,6	100,8	101,4	102,3	102,2	101,8	100,4	100,5	101,0	101,8
2002 . . . . .	103,4	103,0	104,1	102,6	101,0	102,0	104,1	103,2	102,1	100,1	102,7	102,8	102,9
2003 . . . . .	105,5	104,7	104,6	103,1	100,9	101,1	106,4	103,8	102,4	102,6	105,9	105,0	103,8
1995 I	78,8	84,2	82,4	87,4	90,8	82,4	84,6	87,0	90,8	92,3	81,2	84,4	86,7
II	79,4	84,9	82,2	86,9	91,7	82,7	85,3	87,5	90,8	92,8	81,4	84,6	87,2
III	79,6	85,3	84,3	87,8	91,6	83,7	85,7	87,4	90,9	93,7	82,0	85,2	87,4
IV	79,9	85,9	85,5	88,4	91,6	84,2	86,4	87,2	91,4	94,2	82,6	85,8	87,8
1996 I	80,6	86,0	88,0	88,8	91,0	84,2	87,1	88,1	92,4	95,1	83,2	86,4	88,1
II	81,5	85,9	87,2	89,9	92,3	85,6	87,3	88,0	91,7	96,3	84,6	87,3	88,6
III	83,1	86,4	90,4	90,3	92,6	86,5	88,1	88,3	92,0	96,8	85,3	88,0	89,0
IV	84,3	86,7	89,5	90,2	92,9	86,9	89,2	88,3	91,6	98,2	86,3	88,8	89,4
1997 I	85,4	87,3	91,2	91,6	92,6	87,5	89,6	88,5	91,7	98,9	87,0	89,4	89,7
II	87,2	88,1	93,5	92,4	93,4	88,5	90,6	89,4	93,9	97,9	88,3	90,4	90,8
III	88,6	88,7	93,4	92,6	93,7	89,6	90,9	90,2	94,4	97,9	89,4	91,2	91,4
IV	89,8	89,7	95,3	93,2	94,5	90,6	92,1	91,2	95,1	98,6	90,0	92,0	92,4
1998 I	90,8	90,3	95,1	94,8	95,4	92,1	92,6	91,9	95,1	97,6	91,0	92,4	93,0
II	91,6	91,4	95,7	93,8	94,9	92,6	93,1	93,0	95,5	96,4	91,6	92,7	93,5
III	92,7	92,2	94,8	95,2	95,1	93,2	94,1	93,5	95,8	97,3	92,7	93,5	94,1
IV	93,1	93,0	95,5	95,3	95,2	93,9	94,7	93,9	95,3	97,3	94,1	94,2	94,4
1999 I	93,8	94,2	96,4	96,4	96,2	95,2	95,1	94,5	95,9	96,7	94,9	94,8	95,1
II	94,7	94,9	95,7	96,7	95,9	95,9	95,6	95,5	96,5	97,4	95,7	95,6	95,7
III	95,2	96,2	98,0	97,4	97,3	97,0	96,6	96,4	97,3	97,3	96,8	96,6	96,9
IV	96,2	97,6	99,2	98,6	98,4	98,4	97,8	97,7	98,4	97,7	98,5	98,0	98,0
2000 I	98,7	98,5	100,1	98,5	99,2	99,1	99,0	98,8	99,3	98,7	98,8	98,8	99,0
II	99,5	99,9	99,4	99,8	100,2	99,8	99,8	99,8	99,7	99,6	100,3	100,0	99,9
III	100,6	100,6	100,3	100,7	100,2	100,3	100,4	100,2	100,4	100,3	100,2	100,4	100,4
IV	101,7	100,7	100,7	101,0	100,2	100,9	100,8	101,6	100,9	101,5	100,7	100,8	100,9
2001 I	101,9	100,8	102,0	100,8	101,1	101,1	101,6	102,0	101,8	101,9	100,7	101,1	101,6
II	100,0	100,7	102,5	101,6	101,1	101,6	102,1	102,0	101,8	100,7	100,5	101,0	101,7
III	101,1	101,2	102,9	102,0	100,9	101,5	102,6	102,7	101,8	99,9	100,2	100,9	102,0
IV	101,4	101,8	103,7	101,8	100,7	101,5	102,9	102,0	101,7	99,3	100,7	101,1	102,0
2002 I	102,2	102,4	103,0	102,4	100,9	101,7	103,3	102,8	101,7	98,7	101,8	101,8	102,4
II	103,2	103,2	104,8	103,0	101,2	102,0	103,6	103,4	102,0	99,9	102,3	102,5	102,9
III	103,6	103,4	103,8	102,6	101,3	102,3	104,6	103,6	102,2	100,9	103,2	103,3	103,2
IV	104,5	103,6	105,1	102,3	101,3	102,0	104,9	103,5	102,6	101,1	103,5	103,6	103,3
2003 I	104,6	104,1	103,6	103,1	101,0	101,5	105,1	103,6	102,4	101,1	104,0	103,8	103,4
II	105,4	104,5	103,8	102,5	100,8	100,6	105,9	103,3	102,2	102,1	104,8	104,3	103,5
III	106,1	105,1	105,0	103,1	101,1	100,9	106,8	104,0	102,7	102,7	106,9	105,5	104,0
IV	106,3	105,9	105,6	103,8	101,3	101,5	108,0	104,6	102,7	104,6	108,0	106,5	104,5
2004 I	107,2	106,5	106,6	104,5	101,8	102,1	108,7	105,4	103,1	106,1	109,0	107,5	105,2

<sup>1)</sup> 15 jäsenmaata.

<sup>1)</sup> 15 medlemsländer.

<sup>1)</sup> 15 member states.

**74. Teollisuustuotannon määrä — Volymen av industriproduktionen — Volume of industrial output**

2000 = 100. Kausitasoitettu – Säsongrensad – *Seasonally adjusted*

Vuosi ja kuukausi År och månad Year and month	Suomi Finland <i>Finland</i>	Ruotsi <sup>1)</sup> Sverige <sup>1)</sup> <i>Sweden</i> <sup>1)</sup>	Norja Norge <i>Norway</i>	Saksa Tyskland <i>Germany</i>	Alanko- maat Neder- länderna <i>Nether- lands</i>	Belgia Belgien <i>Belgium</i>	Britannia Stor- britannien <i>United Kingdom</i>	Ranska Frankrike <i>France</i>	Italia Italien <i>Italy</i>	Itävalta Österrike <i>Austria</i>	Japani <sup>2)</sup> Japan <sup>2)</sup> <i>Japan</i> <sup>2)</sup>	USA	OECD Yhteensä Totalt <i>Total</i>	EU <sup>3)</sup>
	1	2	3	4	5	6	7	8	9	10	11	12	13	14
2000 . . . . .	100,0	100,0	100,0	100,0	100,0	100,0	100,0	100,0	100,0	100,0	100,0	100,0	100,0	100,0
2001 . . . . .	100,1	99,6	98,7	100,2	100,5	98,6	98,4	101,1	98,8	102,8	93,7	96,6	97,7	100,0
2002 . . . . .	102,2	99,9	99,7	99,2	99,5	99,8	96,0	99,8	97,5	103,6	92,6	96,1	97,9	99,2
2003 . . . . .	103,0	102,7	95,6	99,6	97,5	100,6	95,8	99,6	97,1	105,6	95,4	96,3	99,1	99,5
2001	I 104,8	102,3	101,0	102,5	101,0	103,7	100,7	102,1	101,6	103,2	98,6	99,0	100,1	101,9
	II 103,7	101,9	97,2	103,0	101,6	102,7	100,3	101,8	101,1	105,2	99,5	98,4	100,0	102,1
	III 105,2	100,1	98,3	101,5	101,9	101,7	100,0	102,0	101,2	104,1	97,8	98,0	99,2	101,5
	IV 95,9	97,5	99,0	100,3	102,4	98,7	99,2	100,5	99,4	102,1	97,1	97,7	98,6	100,0
	V 99,9	99,0	94,6	101,0	102,1	98,8	98,7	101,4	100,0	103,0	95,2	97,3	98,3	100,4
	VI 98,9	99,5	97,6	101,3	100,9	100,2	98,1	101,5	99,5	101,5	94,2	96,7	98,0	100,4
	VII 98,0	98,6	97,4	99,3	100,0	98,5	97,9	101,5	98,8	103,4	92,9	96,3	97,1	99,3
	VIII 101,2	99,6	98,2	101,0	99,9	99,3	98,7	101,9	98,0	104,4	91,6	96,1	97,5	100,6
	IX 100,9	99,7	101,5	100,3	99,8	98,1	98,4	101,1	97,7	101,3	89,9	95,4	96,7	99,7
	X 99,1	98,8	99,1	98,2	96,2	97,1	96,6	100,4	97,2	103,9	89,9	95,2	96,1	98,4
	XI 99,2	98,3	99,4	97,0	99,0	99,2	96,3	99,3	95,9	102,6	88,5	94,7	95,7	97,9
	XII 95,4	104,9	101,2	97,5	101,3	99,5	96,3	99,1	96,8	100,9	89,4	94,5	95,8	98,4
2002	I 97,8	98,0	101,5	98,5	99,1	99,5	96,4	99,7	96,6	102,9	88,9	95,1	96,4	98,7
	II 98,1	101,6	103,4	98,1	98,7	99,2	96,2	99,6	97,5	103,3	90,0	95,2	96,6	98,6
	III 102,0	103,5	92,9	98,8	99,1	100,7	96,4	99,7	97,4	99,9	90,4	95,6	97,2	99,2
	IV 103,9	98,3	106,9	98,9	100,0	101,2	96,8	100,9	96,9	106,0	90,3	96,0	97,7	99,4
	V 101,7	100,4	102,0	98,3	99,5	101,8	98,0	100,1	98,6	104,6	93,9	96,1	98,1	99,6
	VI 105,3	98,7	103,2	100,3	101,8	101,0	93,3	100,0	97,9	104,5	92,8	96,7	98,1	99,3
	VII 104,5	100,5	100,4	99,1	99,9	101,2	95,6	99,9	98,5	105,5	93,5	96,6	98,4	99,4
	VIII 102,3	98,9	99,5	100,7	98,9	101,4	96,1	100,7	97,3	101,6	93,9	96,6	98,5	99,6
	IX 102,1	100,1	94,5	100,1	100,5	102,8	96,2	99,7	97,9	104,4	94,5	96,4	98,5	99,6
	X 103,2	99,4	98,7	99,1	100,9	102,1	95,2	98,9	97,3	104,8	94,5	96,2	98,3	99,2
	XI 103,8	100,0	98,8	100,2	97,7	101,0	95,6	99,4	97,6	103,5	94,4	96,3	98,5	99,4
	XII 102,4	104,8	95,0	98,4	98,2	100,0	96,1	98,9	97,2	102,8	94,3	95,8	98,1	98,8
2003	I 101,2	101,2	95,4	99,8	98,2	102,8	95,4	99,9	97,2	106,7	95,6	96,3	98,8	99,4
	II 104,6	99,4	95,7	99,8	103,3	101,3	96,2	100,1	97,2	105,7	94,2	96,7	98,7	99,9
	III 102,1	101,2	94,8	99,9	97,0	100,1	95,7	99,9	97,1	104,5	94,4	96,0	98,5	99,3
	IV 102,6	103,1	95,9	99,5	96,4	101,7	95,4	99,8	96,7	106,6	93,6	95,4	98,1	99,4
	V 101,4	101,2	94,2	99,0	94,9	100,6	95,6	97,9	95,6	104,3	94,6	95,3	97,9	98,5
	VI 102,1	103,1	94,4	98,2	96,0	101,4	95,9	99,0	96,2	106,1	94,0	95,3	98,1	98,8
	VII 106,4	103,3	97,3	100,4	95,2	102,9	96,4	99,5	97,9	105,8	93,8	96,0	98,7	100,0
	VIII 103,6	103,2	95,8	98,1	97,1	101,6	95,6	99,2	97,8	105,5	93,7	96,0	98,5	99,3
	IX 103,1	102,7	96,1	97,9	97,3	101,7	95,8	100,1	97,1	106,4	97,2	96,6	99,4	99,1
	X 102,8	102,6	96,8	100,5	99,8	102,1	96,6	100,8	97,3	105,6	98,0	96,8	100,3	100,4
	XI 103,7	104,0	96,3	101,1	98,1	101,9	95,8	100,0	97,6	104,6	98,8	97,8	100,6	100,3
	XII 104,8	105,0	95,2	101,1	96,5	103,7	95,9	100,2	97,6	106,1	98,1	98,0	101,1	100,4
2004	I 102,1	106,1	97,9	101,6	98,9	102,2	95,8	99,8	97,2	108,7	101,4	98,6	101,8	100,1
	II 102,2	105,5	98,2	101,0	100,9	103,4	95,3	101,0	97,2	104,0	97,4	99,4	101,5	100,3
	III 103,2	104,2	100,6	101,0	100,7	103,7	95,6	101,3	97,0	110,1	98,2	99,3	102,0	100,6
	IV 103,7	107,2	95,7	102,3	96,6	103,0	96,4	101,0	97,6	113,7	101,2	100,1	103,0	101,1
	V 108,9	108,4	99,5	103,4	98,5	103,9	96,7	101,2	97,6	111,7	102,2	101,0	103,8	101,6
	VI 107,0						96,4				101,1	100,7		

<sup>1)</sup> Kaivostyö ja tehdasteollisuus.

<sup>2)</sup> Eroja työpäivien määrissä kuukaudessa ei ole korjattu.

<sup>3)</sup> 15 jäsenmaata.

<sup>1)</sup> Gruvor och tillverkningsindustri.

<sup>2)</sup> Ej justerad för olika antal arbetsdagar per månad.

<sup>3)</sup> 15 medlemsländer.

<sup>1)</sup> Mining and manufacturing.

<sup>2)</sup> Not adjusted for unequal number of working days in the month.

<sup>3)</sup> 15 member states.

## 75. Teollisuustyöntekijöiden tuntiansiot — Timinkomster inom tillverkningsindustrin — Hourly earnings (manufacturing)

2000 = 100

Vuosi ja kuukausi År och månad Year and month	Suomi Finland Finland	Ruotsi Sverige Sweden	Norja <sup>1)</sup> Norge <sup>1)</sup> Norway	Tanska Danmark Denmark	Saksa Tyskland Germany	Alankomaat Nederländerna Netherlands	Belgia <sup>2)</sup> Belgien <sup>2)</sup> Belgium	Britannia <sup>3)</sup> Storbritannien <sup>3)</sup> United Kingdom	Ranska <sup>4)</sup> Frankrike <sup>4)</sup> France	Italia <sup>5)</sup> Italien <sup>5)</sup> Italy	Japani <sup>1)</sup> Japan <sup>1)</sup> Japan	USA	OECD Yhteensä <sup>6)</sup> Totalt <sup>6)</sup> Total	EU <sup>7)</sup>
	1	2	3	4	5	6	7	8	9	10	11	12	13	14
2000 . . . . .	100	100	100	100	100	100	100	100	100	100	100	100	100	100
2001 . . . . .	105	103	105	104	102	104	103	104	104	102	100	103	105	103
2002 . . . . .	109	107	110	109	103	108	105	108	108	105	99	107	112	106
2003 . . . . .	113	110	115	113	106	110	107	112	111	107	101	110	117	109
2001	I	101			101	102		102		101	83	101	103	
	II	102		103		102		104		101	78	102	101	
	III	104	103			102	101	107	103	101	80	102	103	101
	IV	104			102	103		104		101	80	102	103	
	V	104		104		104		104		101	78	102	104	
	VI	105	104	104		104	103	104	104	102	139	103	105	103
	VII	103			102	104		104		103	141	103	106	
	VIII	102		105		104		103		103	85	103	106	
	IX	105	105			104	104	103	105	103	78	104	107	104
	X	103			102	106		104		103	78	104	107	
	XI	106	103		106	106		105		103	83	105	108	
	XII	105	107		106	106	104	107	105	103	198	106	112	105
2002	I	104			102	106		105		103	81	105	107	
	II	105		107		106		106		103	78	106	110	
	III	107	107	108		107	104	111	107	104	79	106	109	103
	IV	107			103	108		108		105	80	106	110	
	V	109		108		108		107		105	78	106	110	
	VI	109	107	109		108	105	107	108	105	136	106	112	105
	VII	106			104	108		108		105	133	106	112	
	VIII	105		109		108		107		105	83	107	112	
	IX	109	106	112		108	106	107	108	105	79	108	114	107
	X	106			105	108		108		106	79	108	113	
	XI	107		110		108		109		106	84	108	113	
	XII	110	109	112		108	106	112	109	106	195	109	120	108
2003	I	108			105	110		109		106	82	109	115	
	II	108		112		110		111		106	79	109	114	
	III	111	109	113		110	107	118	110	106	81	109	114	107
	IV	110			106	110		111		107	81	109	115	
	V	111		112		110		111		107	80	109	115	
	VI	114	111	115		110	107	110	111	107	141	110	117	109
	VII	109			106	111		112		108	139	110	117	
	VIII	108		114		111		110		108	83	110	118	
	IX	114	109	116		111	108	111	112	109	81	111	119	110
	X	109			107	111		112		109	81	110	118	
	XI	111		115		111		112		109	85	111	120	
	XII	115	112	117		111	108	115	112	109	201	112	124	111
2004	I	112			107	111		113		109	83	112	120	
	II	111		116		112		115		110	81	112	119	
	III	116	110	118		112	109	122	113	110	83	112	120	110
	IV	112				113		116		110	82	112		
	V	114				113		115		111	82	112		
	VI					113	109			111		112		

1) Kuukausiansiot.

2) Miesten ansiot.

3) Viikkoansiot.

4) Kaikki teollisuudenalat, pl. rakentaminen.

5) Ml. rakentaminen.

6) Pl. Japani.

7) 15 jäsenmaata.

1) Månadsinkomster.

2) Manliga arbetstagare.

3) Veckoinkomster.

4) Alla industrier, exkl. byggverksamhet.

5) Inkl. byggverksamhet.

6) Exkl. Japan.

7) 15 medlemsländer.

1) Monthly earnings.

2) Male workers.

3) Weekly earnings.

4) All industries, excl. construction.

5) Incl. construction.

6) Excl. Japan.

7) 15 member states.

**76. Työttömyysaste — Relativt arbetslöshetstal — *Unemployment rates***

Prosenttia kokonaistyövoimasta. Kausitasoitettu ja standardoitu — Procent av den totala arbetskraften. Säsongsajusterade och standardiserade tal — *Per cent of total labour force. Seasonally adjusted and standardized*

Vuosi ja kuukausi År och månad Year and month	Suomi Finland <i>Finland</i>	Ruotsi Sverige <i>Sweden</i>	Norja Norge <i>Norway</i>	Tanska Danmark <i>Denmark</i>	Saksa Tyskland <i>Germany</i>	Alanko- maat Neder- länderna <i>Nether- lands</i>	Belgia Belgien <i>Belgium</i>	Britannia Stor- britannien <i>United Kingdom</i>	Ranska Frankrike <i>France</i>	Italia Italien <i>Italy</i>	Japani Japan <i>Japan</i>	USA	OECD Yhteensä Totalt <i>Total</i>	EU <sup>1)</sup>	
	1	2	3	4	5	6	7	8	9	10	11	12	13	14	
1999 . . . . .	10,2	6,7	3,2	4,8	8,4	3,2	8,6	5,9	10,5	11,3	4,7	4,2	6,7	8,7	
2000 . . . . .	9,7	5,6	3,4	4,4	7,7	2,9	6,9	5,4	9,1	10,4	4,7	4,0	6,3	7,8	
2001 . . . . .	9,1	4,9	3,6	4,3	7,8	2,5	6,7	5,0	8,4	9,4	5,0	4,7	6,5	7,4	
2002 . . . . .	9,1	4,9	3,9	4,6	8,7	2,7	7,3	5,1	8,9	9,0	5,4	5,8	7,0	7,7	
2003 . . . . .	9,0	5,6	4,5	5,6	9,6	3,8	8,1	5,0	9,4	8,6	5,3	6,0	7,1	8,1	
2001	I	9,3	5,1	3,6	4,4	7,6	2,9	6,5	5,1	8,5	9,8	4,8	4,2	6,2	7,4
	II	9,2	4,9	3,4	4,4	7,6	2,7	6,5	5,0	8,5	9,7	4,7	4,2	6,2	7,4
	III	9,1	5,0	3,3	4,4	7,7	2,4	6,5	5,0	8,4	9,6	4,7	4,3	6,2	7,3
	IV	9,0	4,8	3,3	4,4	7,7	2,3	6,6	4,9	8,4	9,5	4,8	4,4	6,3	7,3
	V	9,0	4,8	3,5	4,4	7,7	2,5	6,6	5,0	8,4	9,5	4,9	4,3	6,3	7,3
	VI	8,9	4,7	3,7	4,4	7,8	2,5	6,6	5,0	8,4	9,5	4,9	4,5	6,4	7,3
	VII	9,0	4,7	3,7	4,3	7,8	2,4	6,6	5,0	8,3	9,5	5,0	4,6	6,4	7,3
	VIII	9,0	4,8	3,6	4,3	7,9	2,4	6,6	5,0	8,3	9,4	5,0	4,9	6,5	7,3
	IX	9,1	4,9	3,7	4,3	8,0	2,5	6,7	5,1	8,3	9,4	5,3	5,0	6,6	7,4
	X	9,2	5,0	3,8	4,3	8,1	2,5	6,9	5,1	8,4	9,3	5,4	5,4	6,7	7,4
	XI	9,2	4,7	3,7	4,3	8,1	2,4	6,9	5,1	8,4	9,2	5,4	5,6	6,8	7,4
	XII	9,2	4,9	3,7	4,3	8,2	2,5	6,9	5,1	8,4	9,1	5,4	5,7	6,9	7,5
2002	I	9,2	4,9	3,7	4,3	8,3	2,4	7,0	5,0	8,5	9,0	5,3	5,6	6,9	7,5
	II	9,2	4,9	3,8	4,3	8,3	2,4	7,1	5,1	8,6	9,0	5,3	5,7	6,9	7,5
	III	9,2	4,9	3,8	4,3	8,3	2,6	7,2	5,1	8,7	9,0	5,3	5,7	6,9	7,6
	IV	9,2	4,9	3,9	4,4	8,3	2,6	7,3	5,2	8,8	9,0	5,3	5,9	7,0	7,6
	V	9,2	4,8	3,9	4,4	8,5	2,7	7,3	5,1	8,9	9,0	5,4	5,8	6,9	7,7
	VI	9,2	4,8	3,7	4,4	8,7	2,7	7,3	5,1	8,9	9,0	5,4	5,8	7,0	7,7
	VII	9,2	4,9	3,7	4,6	8,7	2,8	7,4	5,2	9,0	9,0	5,4	5,8	7,0	7,8
	VIII	9,2	4,8	3,7	4,6	8,8	2,8	7,4	5,2	9,1	9,0	5,5	5,7	7,0	7,8
	IX	9,1	5,1	3,9	4,7	8,8	2,8	7,3	5,2	9,1	9,0	5,4	5,7	7,0	7,8
	X	9,0	5,0	4,0	4,8	9,0	2,9	7,5	5,1	9,1	8,9	5,5	5,8	7,0	7,8
	XI	9,0	5,1	4,1	4,9	9,1	3,0	7,6	5,1	9,1	8,9	5,3	5,9	7,0	7,9
	XII	9,0	5,1	4,1	4,9	9,2	3,0	7,7	4,9	9,1	8,9	5,5	6,0	7,1	7,9
2003	I	9,0	5,7	4,3	5,1	9,4	3,2	7,8	5,0	9,1	8,9	5,5	5,8	7,1	8,0
	II	9,0	5,2	4,2	5,3	9,5	3,4	7,8	5,1	9,2	8,8	5,2	5,9	7,1	8,0
	III	9,0	5,3	4,3	5,4	9,6	3,5	7,9	5,0	9,3	8,8	5,4	5,8	7,1	8,0
	IV	9,1	5,5	4,4	5,4	9,7	3,6	8,0	5,0	9,4	8,7	5,4	6,0	7,1	8,1
	V	9,1	5,4	4,6	5,5	9,7	3,8	8,1	4,9	9,4	8,7	5,4	6,1	7,2	8,1
	VI	9,1	5,5	4,7	5,7	9,7	3,8	8,1	5,0	9,5	8,6	5,3	6,3	7,2	8,1
	VII	9,1	5,5	4,7	5,7	9,7	3,7	8,2	5,0	9,5	8,6	5,3	6,2	7,2	8,1
	VIII	9,0	5,6	4,6	5,8	9,7	3,8	8,2	4,9	9,5	8,6	5,1	6,1	7,2	8,1
	IX	9,0	5,6	4,6	5,8	9,7	3,9	8,2	4,9	9,5	8,5	5,1	6,1	7,2	8,1
	X	9,0	5,9	4,5	5,9	9,7	4,0	8,3	4,9	9,6	8,5	5,2	6,0	7,1	8,1
	XI	9,0	6,0	4,6	5,9	9,6	4,2	8,3	4,9	9,6	8,5	5,2	5,9	7,1	8,1
	XII	9,0	6,0	4,6	6,0	9,6	4,3	8,3	4,8	9,6	8,5	4,9	5,7	7,0	8,1
2004	I	9,0	6,1	4,4	6,0	9,6	4,5	8,4	4,7	9,6	8,5	5,0	5,6	7,0	8,1
	II	9,0	6,4	4,3	5,9	9,6	4,6	8,5	4,7	9,5	8,5	5,0	5,6	7,0	8,1
	III	9,0	6,3	4,3	5,9	9,7	4,7	8,5	4,7	9,5	8,5	4,7	5,7	7,0	8,1
	IV	8,9	6,4	4,3	5,9	9,8	4,9	8,5	4,7	9,5	8,5	4,7	5,6	6,9	8,1
	V	8,9	6,7	4,3	5,9	9,8	4,8	8,6	4,7	9,5	8,5	4,6	5,6	6,9	8,1
	VI	8,8	6,6	4,3	5,9	9,8	4,8	8,6	4,7	9,5	8,5	4,6	5,6	6,9	8,1

<sup>1)</sup> 15 jäsenmaata.

<sup>1)</sup> 15 medlemsländer.

<sup>1)</sup> 15 member states.

77. Kauppatase, milj. USD — Handelsbalansen, miljoner US-dollar — Trade balance, Million U. S. dollars

Vienti (fob) ./ tuonti (cif). Kausitasoitettu – Export (fob) ./ import (cif). Säsongrensade tal – Exports (f.o.b.) less imports (c.i.f.).  
Seasonally adjusted

Vuosi ja kuukausi År och månad Year and month	Suomi	Ruotsi	Norja	Tanska	Saksa	Alanko- maat	Belgia	Britannia	Ranska <sup>1)</sup>	Italia	Japani	USA	OECD	EU <sup>2)</sup>
	Finland <i>Finland</i>	Sverige <i>Sweden</i>	Norge <i>Norway</i>	Danmark <i>Denmark</i>	Tyskland <i>Germany</i>	Neder- länderna <i>Nether- lands</i>	Belgien <i>Belgium</i>	Stor- britannien <i>United Kingdom</i>	Frankrike <sup>1)</sup> <i>France<sup>1)</sup></i>	Italien <i>Italy</i>	Japan <i>Japan</i>		Yhteensä Totalt <i>Total</i>	
	1	2	3	4	5	6	7	8	9	10	11	12	13	14
1999 . . . . .	850	1 340	950	490	5 790	880	1 190	-4 270	1 270	1 280	8 990	-30 300	-16 590	4 380
2000 . . . . .	970	1 240	2 150	510	4 540	1 210	900	-4 380	-320	160	8 280	-39 780	-30 580	240
2001 . . . . .	890	1 260	2 190	560	7 130	1 720	970	-4 650	90	740	4 510	-37 510	-25 160	4 910
2002 . . . . .	910	1 330	2 050	570	10 430	2 130	1 480	-5 110	570	690	6 600	-42 260	-24 080	9 770
2003 . . . . .	900	1 550	2 350	790	12 450	2 570	1 690	-6 540	380	150	7 320	-48 190	-31 080	8 490
2001	I 1 100	1 200	2 520	770	6 560	1 270	520	-4 570	-600	1 090	3 090	-41 920	-31 590	3 190
	II 980	1 120	2 140	600	6 290	1 670	930	-4 180	260	640	7 220	-36 450	-22 970	4 090
	III 920	1 240	2 100	680	7 640	1 750	1 150	-4 630	350	740	6 610	-40 470	-24 890	5 670
	IV 1 090	980	2 370	600	5 990	1 730	380	-5 030	-1 120	580	4 930	-39 190	-29 490	1 300
	V 680	1 150	2 250	510	7 070	1 760	610	-4 430	-110	270	2 330	-35 720	-25 100	3 490
	VI 700	1 260	2 130	300	6 580	1 580	1 000	-4 610	200	540	5 300	-37 740	-26 080	3 380
	VII 900	1 640	2 820	540	7 230	1 390	930	-4 460	-530	-110	2 820	-37 790	-27 670	4 460
	VIII 880	1 470	1 870	780	8 860	1 510	1 400	-5 080	1 290	620	4 760	-36 540	-21 590	8 490
	IX 730	1 350	2 350	460	6 660	1 840	810	-4 200	130	720	5 390	-37 780	-25 190	4 950
	X 890	1 420	1 850	690	8 130	1 780	1 290	-3 680	750	1 020	3 880	-37 210	-23 040	8 740
	XI 1 010	1 280	1 300	710	5 690	1 880	1 540	-5 070	760	1 190	5 080	-36 160	-24 020	5 310
	XII 770	1 120	2 710	160	9 560	2 440	1 210	-5 790	-1 060	1 660	4 240	-33 120	-20 310	5 830
2002	I 750	1 420	1 300	770	10 330	1 600	1 540	-4 810	630	890	4 970	-35 520	-18 080	10 220
	II 830	1 370	1 750	340	9 110	1 870	1 460	-4 620	270	840	5 060	-37 710	-22 390	8 550
	III 980	1 030	2 370	470	10 150	2 010	1 220	-4 840	200	810	8 050	-38 240	-18 640	9 350
	IV 790	1 330	2 170	520	8 870	1 250	1 310	-4 360	730	370	5 920	-41 600	-25 300	7 990
	V 900	1 540	1 910	620	10 130	2 280	1 650	-2 630	1 000	1 290	7 180	-42 120	-18 070	14 420
	VI 910	1 310	1 770	620	10 460	2 350	1 440	-4 290	270	830	8 430	-42 630	-23 140	10 600
	VII 810	1 500	2 020	510	11 590	2 640	1 680	-4 620	840	310	6 540	-41 760	-24 230	9 460
	VIII 1 200	1 330	2 300	580	11 520	2 340	1 620	-6 310	950	610	7 060	-43 750	-25 930	8 540
	IX 830	1 280	2 340	470	11 580	2 410	1 300	-5 360	200	1 120	6 950	-44 020	-28 010	7 770
	X 520	1 220	1 930	560	10 610	2 000	1 670	-6 200	560	360	6 970	-42 920	-24 490	9 370
	XI 1 440	1 400	2 320	620	11 520	2 410	1 670	-7 430	60	470	7 460	-46 800	-27 230	10 560
	XII 1 060	1 260	2 660	870	10 880	2 700	1 310	-6 200	650	-50	6 460	-50 070	-33 490	10 440
2003	I 980	1 320	2 160	810	10 590	2 580	1 600	-5 840	30	110	5 930	-48 210	-34 220	6 700
	II 740	1 090	2 910	920	11 150	2 350	1 490	-6 730	160	110	6 840	-47 200	-33 130	5 890
	III 680	1 310	2 320	730	9 480	2 430	1 410	-6 680	-170	-290	5 400	-50 090	-40 750	3 190
	IV 850	1 580	2 420	840	10 410	2 240	1 640	-2 620	50	-70	6 610	-48 600	-31 330	10 560
	V 1 090	1 610	2 550	760	12 720	2 700	2 020	-6 660	-50	-200	6 420	-47 550	-31 660	8 860
	VI 940	1 440	1 720	1 060	12 430	2 990	2 020	-9 010	-140	-480	6 100	-46 580	-34 290	6 340
	VII 800	1 960	2 160	710	14 720	2 910	1 710	-5 170	800	-160	6 270	-47 370	-27 410	12 770
	VIII 860	1 490	2 280	740	14 100	2 320	1 580	-4 920	60	130	7 580	-46 710	-26 600	11 010
	IX 1 090	1 970	2 000	1 020	15 750	2 960	1 640	-7 790	490	550	8 540	-48 020	-25 200	12 190
	X 1 040	1 770	2 620	660	12 050	2 850	1 410	-7 340	-120	1 270	9 450	-49 050	-28 560	8 270
	XI 820	1 370	2 440	560	12 030	2 530	1 560	-8 140	210	260	9 340	-47 300	-30 270	5 120
	XII 960	1 990	2 540	780	15 950	1 910	2 250	-8 090	1 160	-460	10 400	-51 590	-29 560	10 910
2004	I 920	1 830	2 660	700	17 180	3 050	1 760	-11 230	1 190	-850	9 770	-52 700	-32 120	6 590
	II 1 460	2 060	2 880	580	14 920	2 890	2 690	-8 140	490	-150	11 090	-52 880	-27 380	10 410
	III 1 040	1 950	2 470	1 110	16 910	2 580	1 410	-8 150	1 060	600	9 240	-54 420	-30 570	12 640
	IV 870	1 820	2 930	720	17 410	3 010	2 050	-9 050	-400	600	9 130	-56 260	-35 230	10 580
	V 510	1 720	2 920	640	18 270	2 540		-8 670	-320		11 420	-53 950	-30 920	10 990

<sup>1)</sup> Tuonti (fob).  
<sup>2)</sup> 15 jäsenmaata.

<sup>1)</sup> Importen är fob.  
<sup>2)</sup> 15 medlemsländer.

<sup>1)</sup> Imports are f.o.b.  
<sup>2)</sup> 15 member states.

78. Lyhytaikaiset markkinakorot — Kortfristiga marknadsräntor — Short-term interest rates

Vuosikorko, % – Årsränta, % – Per cent per annum

Vuosi ja kuukausi År och månad Year and month	Ruotsi Sverige Sweden	Norja Norge Norway	Tanska Danmark Denmark	Britannia Storbritannien United Kingdom	Sveitsi <sup>1)</sup> Schweiz <sup>1)</sup> Switzerland <sup>1)</sup>	Japani Japan Japan	USA	Euroalue <sup>2)</sup> Euroområdet <sup>2)</sup> Euro area <sup>2)</sup>
	1	2	3	4	5	6	7	8
1999 .....	3,12	6,54	3,30	5,45	1,41	0,25	5,33	2,97
2000 .....	3,95	6,75	4,90	6,11	3,17	0,25	6,46	4,39
2001 .....	4,01	7,23	4,62	4,97	2,86	0,12	3,69	4,26
2002 .....	4,07	6,91	3,48	3,99	1,13	0,06	1,73	3,32
2003 .....	3,03	4,10	2,36	3,67	0,33	0,04	1,15	2,34
2002 I	3,74	6,32	3,56	3,98	1,70	0,06	1,74	3,34
II	3,87	6,57	3,54	3,98	1,74	0,14	1,82	3,36
III	4,09	6,72	3,57	4,06	1,64	0,17	1,91	3,39
IV	4,25	6,77	3,61	4,11	1,57	0,05	1,87	3,41
V	4,29	6,90	3,66	4,08	1,23	0,05	1,82	3,47
VI	4,28	7,12	3,68	4,11	1,24	0,03	1,81	3,46
VII	4,26	7,25	3,59	3,99	0,82	0,04	1,79	3,41
VIII	4,19	7,26	3,51	3,92	0,75	0,03	1,73	3,35
IX	4,17	7,15	3,39	3,93	0,75	0,03	1,76	3,31
X	4,07	7,12	3,39	3,90	0,74	0,03	1,73	3,26
XI	3,91	7,09	3,26	3,91	0,75	0,05	1,39	3,12
XII	3,67	6,62	3,05	3,95	0,62	0,05	1,34	2,94
2003 I	3,65	5,99	2,95	3,91	0,60	0,04	1,29	2,83
II	3,61	5,69	2,79	3,69	0,57	0,04	1,27	2,69
III	3,40	5,49	2,63	3,58	0,31	0,05	1,23	2,53
IV	3,42	5,26	2,63	3,58	0,31	0,04	1,24	2,54
V	3,18	4,92	2,49	3,57	0,28	0,03	1,22	2,41
VI	2,81	4,04	2,14	3,57	0,29	0,04	1,04	2,15
VII	2,68	3,45	2,11	3,42	0,29	0,04	1,05	2,13
VIII	2,71	3,14	2,14	3,45	0,27	0,04	1,08	2,14
IX	2,71	2,81	2,14	3,63	0,25	0,04	1,08	2,15
X	2,73	2,86	2,15	3,73	0,25	0,03	1,10	2,14
XI	2,72	2,89	2,18	3,91	0,27	0,03	1,11	2,16
XII	2,70	2,64	2,03	3,95	0,26	0,03	1,10	2,15
2004 I	2,60	2,26	2,14	3,99	0,25	0,03	1,06	2,09
II	2,46	2,01	2,13	4,10	0,26	0,03	1,05	2,07
III	2,36	1,84	2,09	4,23	0,25	0,03	1,05	2,03
IV	2,02	1,97	2,12	4,33	0,27	0,02	1,08	2,05
V	1,99	1,99	2,15	4,46	0,26	0,02	1,20	2,09
VI	1,98	2,03	2,16	4,73	0,50	0,03	1,46	2,11
VII	1,99	2,02	2,17				1,57	2,12

<sup>1)</sup> Vuodesta 2001, korko kuukauden lopussa.

<sup>2)</sup> 12 EU-maata. (Kreikka tammikuusta 2001 lähtien).

<sup>1)</sup> Fr.o.m. 2001, räntan vid månadens slut.

<sup>2)</sup> 12 EU-länder. (Grekland fr.o.m. januari 2001).

<sup>1)</sup> From 2001, end-of-month rates.

<sup>2)</sup> 12 EU countries. (Greece from January 2001).

Ruotsi: 3 kk:n valtionvelkavekseli.  
Norja: 3 kk:n Nibor.  
Tanska: 3 kk:n pankkienvälinen korko.  
Britannia: 3 kk:n pankkienvälinen lainakorko.  
Sveitsi: 3 kk:n Libor.  
Japani: 3 kk:n sijoitustodistukset.  
USA: sijoitustodistukset.  
Euroalue: 3 kk:n Euribor.

Sverige: 3 mån. statsskuldväxlar.  
Norge: 3 mån. Nibor.  
Danmark: 3 mån. interbankränta.  
Storbritannien: 3 mån. interbankränta.  
Schweiz: 3 mån. Libor.  
Japan: 3 mån. bankcertifikat.  
USA: bankcertifikat.  
Euroområdet: 3 mån. Euribor.

Sweden: 3-month Treasury discount notes.  
Norway: 3-month Nibor.  
Denmark: 3-month interbank rate.  
United Kingdom: 3-month interbank rate.  
Switzerland: 3-month Libor.  
Japan: 3-month certificates of deposit.  
USA: certificates of deposit, offered rate.  
Euro area: 3-month Euribor.

## 79. Pitkäaikaiset markkinakorot — Långfristiga marknadsräntor — Long-term interest rates

Vuosikorko, % – Årsränta, % – Per cent per annum

Vuosi ja kuukausi År och månad Year and month	Suomi Finland	Ruotsi Sverige Sweden	Norja Norge Norway	Tanska Danmark Denmark	Saksa Tyskland Germany	Alanko- maat Neder- länderna Nether- lands	Belgia Belgien Belgium	Britannia Stor- britannien United Kingdom	Sveitsi <sup>1)</sup> Schweiz <sup>1)</sup> Swit- zerland <sup>1)</sup>	Ranska <sup>2)</sup> Frankrike <sup>2)</sup> France <sup>2)</sup>	Italia Italien Italy	Itävalta Österrike Austria	Japani <sup>1)</sup> Japan <sup>1)</sup> Japan <sup>1)</sup>	USA <sup>1)</sup>
	1	2	3	4	5	6	7	8	9	10	11	12	13	14
1999 . . . . .	4,72	4,98	5,50	4,92	4,5	4,63	4,71	5,08	3,04	4,61	4,73	4,68	1,75	6,18
2000 . . . . .	5,48	5,37	6,22	5,66	5,3	5,41	5,57	5,31	3,93	5,39	5,58	5,56	1,74	6,12
2001 . . . . .	5,04	5,11	6,24	5,09	4,8	4,96	5,06	4,94	3,38	4,94	5,19	5,08	1,32	5,58
2002 . . . . .	4,98	5,30	6,38	5,06	4,8	4,89	4,89	4,91	3,20	4,86	5,03	4,97	1,26	5,32
2003 . . . . .	4,14	4,64	5,05	4,31	4,1	4,12	4,15	4,52	2,66	4,13	4,30	4,15	1,00	4,79
2002 I	5,05	5,27	6,23	5,08	4,9	4,97	4,99	4,94	3,59	4,93	5,14	5,08	1,42	5,63
II	5,10	5,36	6,35	5,14	4,9	5,03	5,06	4,97	3,61	4,99	5,20	5,06	1,50	5,57
III	5,33	5,63	6,63	5,40	5,2	5,27	5,29	5,25	3,64	5,24	5,41	5,35	1,42	6,00
IV	5,32	5,69	6,71	5,40	5,2	5,25	5,29	5,26	3,53	5,24	5,40	5,38	1,39	5,69
V	5,40	5,69	6,77	5,42	5,2	5,30	5,28	5,29	3,47	5,26	5,41	5,37	1,37	5,71
VI	5,26	5,52	6,78	5,27	5,0	5,16	5,15	5,12	3,30	5,11	5,26	5,19	1,33	5,58
VII	5,10	5,37	6,56	5,13	4,9	4,99	4,98	5,01	3,25	4,96	5,11	5,08	1,30	5,32
VIII	4,81	5,13	6,31	4,88	4,6	4,71	4,70	4,71	3,19	4,67	4,83	4,78	1,26	4,97
IX	4,61	4,97	6,06	4,74	4,4	4,50	4,48	4,49	2,76	4,46	4,62	4,58	1,13	4,63
X	4,68	5,07	6,16	4,81	4,5	4,58	4,58	4,61	2,86	4,55	4,76	4,62	1,10	4,93
XI	4,66	5,05	6,12	4,79	4,5	4,56	4,55	4,64	2,80	4,53	4,74	4,64	0,98	5,07
XII	4,45	4,89	5,93	4,61	4,3	4,36	4,36	4,57	2,40	4,38	4,55	4,47	0,98	4,73
2003 I	4,26	4,70	5,68	4,43	4,2	4,19	4,17	4,37	2,40	4,22	4,38	4,27	0,84	4,81
II	4,06	4,47	5,32	4,21	4,0	3,97	4,00	4,25	2,38	4,01	4,16	4,01	0,83	4,57
III	4,09	4,57	5,25	4,26	4,0	4,01	4,07	4,33	2,54	4,10	4,18	4,08	0,72	4,71
IV	4,23	4,72	5,31	4,41	4,2	4,23	4,27	4,47	2,66	4,22	4,31	4,17	0,66	4,66
V	3,91	4,37	4,97	4,09	3,8	3,91	3,95	4,22	2,36	3,89	4,04	3,85	0,58	4,19
VI	3,70	4,20	4,50	3,85	3,6	3,72	3,74	4,11	2,61	3,69	4,13	3,74	0,53	4,35
VII	4,01	4,51	4,90	4,17	4,0	4,04	4,04	4,40	2,67	4,01	4,29	4,05	0,96	5,27
VIII	4,18	4,70	5,01	4,35	4,1	4,19	4,22	4,58	2,88	4,16	4,31	4,22	1,41	5,17
IX	4,20	4,73	4,91	4,40	4,2	4,21	4,24	4,68	2,78	4,23	4,40	4,29	1,42	4,73
X	4,26	4,85	4,94	4,44	4,2	4,27	4,29	4,89	2,88	4,28	4,38	4,30	1,44	5,03
XI	4,39	4,98	4,97	4,57	4,4	4,41	4,41	5,05	2,99	4,41	4,51	4,46	1,33	5,03
XII	4,33	4,86	4,78	4,52	4,3	4,33	4,35	4,89	2,78	4,34	4,46	4,40	1,33	4,94
2004 I	4,16	4,65	4,54	4,35	4,2	4,18	4,20	4,79	2,85	4,20	4,32	4,24	1,33	4,83
II	4,11	4,55	4,29	4,30	4,1	4,12	4,14	4,81	2,68	4,14	4,34	4,27	1,21	4,68
III	3,92	4,31	4,12	4,10	3,9	3,93	3,95	4,70	2,63	3,98	4,17	4,09	1,42	4,57
IV	4,10	4,55	4,67	4,30	4,1	4,13	4,13	4,95	2,81	4,19	4,35	4,23	1,52	5,16
V	4,25	4,68	4,91	4,46	4,3	4,37	4,28	5,10	2,89	4,34	4,49	4,36	1,51	5,25
VI	4,48	4,72	4,72	4,53	4,3	4,42	4,37	5,19	3,04	4,39	4,54	4,41	1,81	5,20
VII	4,36	4,57	4,47	4,62	4,2	4,31					4,44	4,40	1,81	5,09

<sup>1)</sup> Heinäkuusta 2003, korko kuukauden lopussa.<sup>2)</sup> Kuukauden viimeisenä perjantaina.<sup>1)</sup> Fr.o.m. juli 2003, räntan vid månadens slut.<sup>2)</sup> Sista fredagen i månaden.<sup>1)</sup> From July 2003, end-of-month rates.<sup>2)</sup> Last Friday of month.

Suomi: Valtion 10 vuoden joukkovelkakirjalainat.

Ruotsi: Valtion 10 vuoden joukkovelkakirjalainat.

Norja: Valtion 6–10 vuoden joukkovelkakirjalainat.

Tanska: Valtion 10 vuoden joukkovelkakirjalainat.

Saksa: Pörsissä noteeratut arvopaperit, laina-aika yli 9–10 vuotta.

Britannia: Valtion 10 vuoden joukkovelkakirjalainat.

Sveitsi: Valtion joukkovelkakirjalainat (vuodesta 1998 10 vuoden joukkovelkakirjalainat).

Alankomaat: Viimeisin 10 vuoden valtion joukkovelkakirjalainat.

Belgia: Valtion yli 5 vuoden joukkovelkakirjalainat.

Ranska: Valtion 10 vuoden viitelainat.

Italia: Valtion joukkovelkakirjalainat.

Itävalta: Valtion 10 vuoden joukkovelkakirjalainat.

Japani: Valtion 10 vuoden joukkovelkakirjalainat.

USA: Liittovaltion yli 10 vuoden joukkovelkakirjalainat.

Finland: Statens 10 års masskuldebrevslån.

Sverige: Statens 10 års masskuldebrevslån.

Norge: Statens 6–10 års masskuldebrevslån.

Danmark: Statens 10 års masskuldebrevslån.

Tyskland: Börsnoterade värdepapper, lånetid mer än 9–10 år.

Storbritannien: Statens 10 års masskuldebrevslån.

Schweiz: Statens masskuldebrevslån (f.r.om. 1998 10 års masskuldebrevslån).

Nederländerna: Det sista 10 års masskuldebrevslån.

Belgien: Statens över 5 års masskuldebrevslån.

Frankrike: Statens 10-åriga bechmarklån.

Italien: Statens 10 års masskuldebrevslån.

Österrike: Statens 10 års masskuldebrevslån.

Japan: Statens 10 års masskuldebrevslån.

USA: Förbundsstatens över 10 års masskuldebrevslån.

Finland: 10-year government bonds.

Sweden: 10-year government bonds.

Norway: 6–10 year central government bonds.

Denmark: 10-year central government bonds.

Germany: Listed federal securities with residual maturities of over 9–10 years.

United Kingdom: 10-year government bonds.

Switzerland: Confederation bonds (from 1998: 10-year bonds).

Netherlands: Latest 10-year central government bonds.

Belgium: Central government bonds (over 5 years).

France: 10-year benchmark government bonds.

Italy: 10-year government bonds.

Austria: 10-year government bonds.

Japan: 10-year interest-bearing government bonds.

USA: US Government bonds (over 10 years).

80. Inflaatio <sup>1)</sup> — Inflation <sup>1)</sup> — *Inflation* <sup>1)</sup>

Kansainvälinen kuluttajahintakehitys. Vuosimuutos – Internationell konsumentprisutveckling. Förändring på årsnivå – *International trends in consumer prices. Year-on-year change*

Vuosi ja kuukausi År och månad Year and month	Belgia	Espanja	Alanko- maat	Irlanti	Italia	Itävalta	Kreikka	Luxemburg	Portugali	Ranska	Saksa	Suomi	EMU-maat	
	Belgien	Spanien	Neder- länderna	Ireland	Italy	Österrike	Grekland	Luxembourg	Portugal	Frankrike	Tyskland	Finland	EMU-länder	
	Belgium	Spain	Nether- lands	Ireland	Italy	Austria	Greece	Luxembourg	Portugal	France	Germany	Finland	EMU Member States	
%														
	1	2	3	4	5	6	7	8	9	10	11	12	13	
2001 . . . .	2,4	2,8	5,1	4,0	2,3	2,3	3,7	2,4	4,4	1,8	1,9	2,7	2,3	
2002 . . . .	1,6	3,6	3,9	4,7	2,6	1,7	3,9	2,1	3,7	1,9	1,3	2,0	2,3	
2003 . . . .	1,5	3,1	2,2	4,0	2,8	1,3	3,4	2,5	3,3	2,2	1,0	1,3	2,1	
2002	I	2,6	3,1	4,9	5,2	2,3	2,0	4,8	2,1	3,7	2,5	2,2	2,9	2,6
	II	2,5	3,2	4,5	4,9	2,7	1,7	3,8	2,2	3,3	2,3	1,8	2,5	2,5
	III	2,5	3,2	4,3	5,1	2,5	1,7	4,4	1,7	3,3	2,2	2,0	2,6	2,5
	IV	1,7	3,7	4,2	5,0	2,5	1,7	4,1	1,9	3,5	2,1	1,5	2,6	2,3
	V	1,4	3,7	3,8	5,0	2,4	1,7	3,8	1,3	3,4	1,5	1,1	1,8	2,0
	VI	0,8	3,4	3,8	4,5	2,2	1,5	3,6	1,3	3,5	1,5	0,8	1,5	1,9
	VII	1,1	3,5	3,8	4,2	2,4	1,5	3,6	1,9	3,6	1,6	1,0	2,0	2,0
	VIII	1,3	3,7	3,7	4,5	2,6	2,1	3,8	2,0	3,9	1,8	1,1	1,8	2,1
	IX	1,2	3,5	3,6	4,5	2,8	1,6	3,8	2,2	3,8	1,8	1,0	1,4	2,1
	X	1,3	4,0	3,5	4,4	2,8	1,7	3,9	2,5	4,1	1,9	1,3	1,7	2,3
	XI	1,1	3,9	3,2	4,7	2,9	1,7	3,9	2,7	4,1	2,1	1,1	1,7	2,3
	XII	1,3	4,0	3,2	4,6	3,0	1,7	3,5	2,8	4,0	2,2	1,1	1,7	2,3
2003	I	1,2	3,8	2,7	4,7	2,9	1,7	3,3	3,3	4,0	1,9	0,9	1,4	2,1
	II	1,6	3,8	2,9	5,1	2,6	1,8	4,2	3,2	4,1	2,5	1,2	2,1	2,4
	III	1,7	3,7	2,8	4,9	2,9	1,8	3,9	3,7	3,8	2,6	1,2	1,9	2,4
	IV	1,4	3,2	2,2	4,6	3,0	1,3	3,3	3,0	3,7	1,9	1,0	1,3	2,1
	V	0,9	2,7	2,3	3,9	2,9	0,9	3,5	2,3	3,7	1,8	0,6	1,1	1,8
	VI	1,5	2,8	2,1	3,8	2,9	1,0	3,6	2,0	3,4	1,9	0,9	1,2	1,9
	VII	1,4	2,9	2,1	3,9	2,9	1,0	3,5	1,9	2,9	1,9	0,8	1,0	1,9
	VIII	1,6	3,1	2,2	3,9	2,7	1,0	3,3	2,3	2,9	2,0	1,1	1,2	2,1
	IX	1,7	3,0	2,0	3,8	3,0	1,4	3,3	2,7	3,2	2,3	1,1	1,2	2,2
	X	1,4	2,7	1,9	3,3	2,8	1,1	3,2	1,8	2,8	2,3	1,1	0,9	2,0
	XI	1,8	2,9	2,0	3,3	2,8	1,3	3,2	2,0	2,3	2,5	1,3	1,2	2,2
	XII	1,7	2,7	1,6	2,9	2,5	1,3	3,1	2,4	2,3	2,4	1,1	1,2	2,0
2004	I	1,4	2,3	1,5	2,3	2,2	1,2	3,1	2,3	2,2	2,2	1,2	0,8	1,9
	II	1,2	2,2	1,3	2,2	2,4	1,5	2,6	2,4	2,1	1,9	0,8	0,4	1,6
	III	1,0	2,2	1,2	1,8	2,3	1,5	2,9	2,0	2,2	1,9	1,1	-0,4	1,7
	IV	1,7	2,7	1,5	1,7	2,3	1,5	3,1	2,7	2,4	2,4	1,7	-0,4	2,0
	V	2,4	3,4	1,7	2,1	2,3	2,1	3,1	3,4	2,4	2,8	2,1	-0,1	2,5
	VI	2,0	3,5	1,5	2,5	2,4	2,3	3,0	3,8	3,7	2,7	1,9	-0,1	2,4
	VII	2,1	3,3	1,2	2,5	2,2	2,1	3,1	3,8	2,9	2,6	2,0	0,2	2,3

<sup>1)</sup> Luvut on laskettu yhdenmukaistetun kuluttajahintaindeksin mukaan.

<sup>1)</sup> Siffrorna har räknats enligt den harmoniserade konsumentprisindexet.

<sup>1)</sup> The figures have been calculated according to the Harmonised Consumer Price Index.

80. Inflaatio <sup>1)</sup> (jatk.) — Inflation <sup>1)</sup> (forts.) — Inflation <sup>1)</sup> (cont.)

Kansainvälinen kuluttajahintakehitys. Vuosimuutos – Internationell konsumentprisutveckling. Förändring på årsnivå – International trends in consumer prices. Year-on-year change

Vuosi ja kuukausi År och månad Year and month	Britannia	Kypros	Latvia	Liittua	Malta	Puola	Ruotsi	Slovakia	Slovenia	Tanska	Tšekki	Unkari	Viro	EU <sup>2)</sup>
	Stor-	Cyperm	Lettland	Litauen	Malta	Polen	Sverige	Slovakien	Slovenien	Danmark	Tjeckien	Ungern	Estland	
	britannien United Kingdom	Cyprus	Latvia	Lithuania	Malta	Poland	Sweden	Slovakia	Slovenia	Denmark	Czech Republic	Hungary	Estonia	
%														
	14	15	16	17	18	19	20	21	22	23	24	25	26	27
2001 . . . .	1,2	2,0	2,5	1,3	2,5	5,3	2,7	7,2	8,6	2,3	4,5	9,1	5,6	2,2
2002 . . . .	1,3	2,8	2,0	0,4	2,6	1,9	2,0	3,5	7,5	2,4	1,4	5,2	3,6	2,1
2003 . . . .	1,4	4,0	2,9	-1,1	1,9	0,7	2,3	8,5	5,7	2,0	-0,1	4,7	1,4	2,0
2002 I	1,6	2,2	3,4	3,3	4,3	3,6	2,9	6,5	8,4	2,5	3,4	6,6	4,2	2,5
II	1,5	2,3	3,3	2,9	3,2	3,6	2,7	4,5	7,9	2,4	3,4	6,1	4,5	2,4
III	1,5	2,0	3,3	1,8	3,1	3,3	3,0	3,8	7,5	2,5	3,3	6,0	4,4	2,3
IV	1,3	2,4	2,9	1,5	2,7	3,0	2,2	3,7	8,4	2,3	2,9	6,0	4,6	2,1
V	0,8	2,3	2,1	0,7	2,4	1,5	1,7	3,3	7,6	1,9	2,1	5,5	4,2	1,8
VI	0,6	2,1	0,9	-0,3	2,2	1,2	1,7	2,8	6,9	2,2	0,9	4,8	3,9	1,7
VII	1,1	3,8	1,1	0,3	2,3	1,3	1,8	2,2	7,5	2,2	0,2	4,5	3,3	1,9
VIII	1,0	4,1	0,9	-0,9	2,3	1,4	1,7	3,0	7,6	2,4	0,2	4,4	2,7	1,9
IX	1,0	3,5	1,0	-1,3	2,2	1,4	1,2	3,2	7,2	2,5	0,4	4,6	2,7	1,9
X	1,4	2,7	1,6	-0,9	2,6	1,2	1,7	3,2	7,0	2,7	0,2	4,9	3,1	2,1
XI	1,6	3,0	1,6	-0,8	2,2	1,0	1,4	3,0	6,5	2,8	0,2	4,8	3,0	2,2
XII	1,7	3,1	1,5	-0,9	2,1	0,8	1,7	3,2	7,1	2,6	0,1	4,9	2,7	2,2
2003 I	1,4	4,5	1,5	-1,8	0,8	0,4	2,6	7,1	6,7	2,6	-0,7	4,8	2,5	2,0
II	1,6	4,8	2,1	-1,8	2,1	0,4	3,3	7,4	6,4	2,9	-0,6	4,6	2,2	2,3
III	1,6	6,3	2,2	-1,0	2,4	0,4	2,9	8,1	6,3	2,8	-0,6	4,8	2,2	2,3
IV	1,5	5,6	2,4	-0,8	1,9	0,1	2,3	7,7	5,4	2,5	-0,4	3,9	1,1	2,0
V	1,2	4,9	2,5	-0,8	1,9	0,3	2,0	7,7	5,6	2,1	-0,3	3,5	0,7	1,7
VI	1,1	3,7	3,7	-0,3	2,1	0,6	2,0	8,4	6,2	2,0	0,0	4,4	0,4	1,8
VII	1,3	2,6	3,7	-0,8	1,6	0,7	2,4	8,5	6,1	1,8	-0,3	4,7	0,9	1,8
VIII	1,4	2,4	3,4	-0,9	1,8	0,6	2,2	9,0	5,7	1,5	-0,2	4,7	1,4	2,0
IX	1,4	3,3	3,2	-0,8	1,7	0,7	2,3	9,3	5,1	1,7	0,0	4,6	1,5	2,0
X	1,4	3,7	3,3	-1,3	2,6	1,0	2,0	9,5	4,9	1,1	0,5	4,8	1,2	1,9
XI	1,3	3,8	3,7	-0,9	1,8	1,5	2,0	9,5	5,3	1,4	0,9	5,6	1,2	2,0
XII	1,3	2,2	3,5	-1,3	2,4	1,6	1,8	9,3	4,7	1,2	1,0	5,6	1,2	1,8
2004 I	1,4	1,6	4,0	-1,2	2,8	1,8	1,3	8,2	4,0	1,0	2,0	6,7	0,6	1,8
II	1,3	1,4	4,3	-1,2	2,5	1,8	0,2	8,4	3,6	0,7	2,0	7,0	0,6	1,5
III	1,1	0,1	4,7	-0,9	2,1	1,8	0,4	7,9	3,5	0,4	2,1	6,6	0,7	1,5
IV	1,2	0,1	5,0	-0,7	3,6	2,3	1,1	7,8	3,6	0,5	2,0	7,0	1,5	1,8
V	1,5	1,2	6,1	1,0	3,1	3,5	1,5	8,2	3,9	1,1	2,6	7,8	3,7	2,3
VI	1,6	2,4	6,1	1,0	3,3	4,3	1,2	8,1	3,9	0,9	2,7	7,5	4,4	2,3
VII	1,4	2,9	6,7	1,8	3,1	4,7	1,2	8,3	3,7	1,1	3,1	7,2	4,0	2,2

<sup>2)</sup> 15 jäsenmaata, toukokuusta 2004 lähtien  
25 jäsenmaata.

<sup>2)</sup> 15 medlemsländer, fr.o.m. maj 2004  
25 medlemsländer.

<sup>2)</sup> 15 member states, from May 2004  
25 member states.

**81. Kuluttajahintaindeksi — Konsumentprisindex — *Consumer price index***

2000 = 100

Vuosi ja kuukausi År och månad Year and month	Suomi Finland	Ruotsi Sverige Sweden	Norja Norge Norway	Tanska Danmark Denmark	Saksa Tyskland Germany	Alanko- maat Neder- lânderna Nether- lands	Belgia Belgien Belgium	Britannia Stor- britannien United Kingdom	Ranska Frankrike France	Italia Italien Italy	Itävalta Österrike Austria	Japani Japan Japan	USA	OECD Yhteensä Totalt Total	EU <sup>1)</sup>	
	1	2	3	4	5	6	7	8	9	10	11	12	13	14	15	
2000 . . . . .	100,0	100,0	100,0	100,0	100,0	100,0	100,0	100,0	100,0	100,0	100,0	100,0	100,0	100,0	100,0	
2001 . . . . .	102,6	102,6	103,0	102,4	102,0	104,2	102,5	101,8	101,6	102,8	102,7	99,3	102,8	103,5	102,4	
2002 . . . . .	104,2	105,1	104,3	104,8	103,4	107,6	104,2	103,5	103,6	105,3	104,5	98,4	104,5	106,1	104,6	
2003 . . . . .	105,1	107,3	106,9	107,0	104,5	109,9	105,8	106,5	105,8	108,1	105,9	98,1	106,8	108,7	106,9	
2001	I	100,9	100,3	102,0	100,6	100,8	101,8	100,7	100,5	100,3	101,6	101,5	99,8	101,7	101,8	101,0
	II	101,5	100,7	102,7	101,3	101,4	102,6	101,1	101,0	100,6	102,0	101,8	99,5	102,1	102,1	101,4
	III	102,1	101,5	102,9	101,9	101,4	103,5	101,3	101,1	100,9	102,0	102,0	99,3	102,3	102,5	101,7
	IV	102,5	102,3	103,4	102,4	101,8	104,1	102,2	101,7	101,4	102,5	102,5	99,5	102,7	103,1	102,2
	V	103,2	103,0	103,9	102,8	102,2	104,4	102,9	102,3	102,1	102,7	102,7	99,6	103,2	103,6	102,7
	VI	103,2	102,9	104,0	102,7	102,4	104,0	103,0	102,4	102,1	103,0	102,9	99,3	103,4	103,8	102,8
	VII	102,4	102,3	102,6	102,4	102,5	104,0	103,0	101,8	101,9	103,1	103,0	99,0	103,1	103,7	102,7
	VIII	102,8	102,6	102,5	102,4	102,3	104,3	103,0	102,2	101,9	103,1	102,8	99,4	103,1	103,8	102,7
	IX	103,5	103,5	103,0	102,9	102,3	105,5	103,2	102,6	102,1	103,1	103,1	99,2	103,5	104,3	103,0
	X	103,3	103,2	102,9	103,0	102,0	105,4	103,1	102,4	102,2	103,3	103,2	99,2	103,2	104,3	102,9
	XI	102,8	103,2	103,0	102,8	101,8	105,3	103,2	102,0	101,9	103,5	103,1	98,7	103,0	104,2	102,8
	XII	102,8	103,3	103,2	103,0	102,8	105,0	103,0	101,9	102,0	103,5	103,3	98,6	102,6	104,3	103,1
2002	I	103,2	103,1	103,3	103,1	102,9	105,9	103,6	101,8	102,5	104,0	103,6	98,4	102,8	104,6	103,3
	II	103,4	103,3	103,6	103,8	103,2	106,4	103,8	102,1	102,6	104,3	103,7	97,9	103,3	104,8	103,5
	III	103,9	104,2	104,0	104,5	103,4	107,3	104,0	102,5	103,1	104,6	103,9	98,1	103,8	105,3	104,0
	IV	104,3	104,6	104,0	104,9	103,3	107,7	104,1	103,2	103,5	104,9	104,3	98,4	104,4	105,9	104,4
	V	104,6	104,9	104,3	105,0	103,4	107,8	104,2	103,5	103,6	105,1	104,6	98,7	104,4	106,0	104,6
	VI	104,3	104,8	104,4	105,0	103,4	107,4	103,9	103,5	103,6	105,2	104,7	98,6	104,5	106,1	104,6
	VII	104,2	104,4	104,2	104,7	103,7	107,4	104,3	103,3	103,6	105,4	104,6	98,2	104,6	106,1	104,6
	VIII	104,2	104,4	103,9	104,8	103,5	107,7	104,2	103,6	103,8	105,6	104,8	98,5	104,9	106,4	104,7
	IX	104,5	105,3	104,5	105,4	103,4	108,8	104,5	104,3	104,0	105,8	104,8	98,5	105,1	106,7	105,0
	X	104,8	105,6	104,8	105,6	103,3	108,5	104,4	104,5	104,2	106,0	105,0	98,3	105,3	106,9	105,2
	XI	104,5	105,3	105,2	105,6	103,0	108,2	104,3	104,7	104,2	106,4	104,9	98,3	105,3	107,0	105,2
	XII	104,5	105,5	106,1	105,6	104,0	107,9	104,4	104,8	104,4	106,5	105,2	98,3	105,1	107,1	105,6
2003	I	104,6	105,8	108,5	105,8	104,0	108,4	104,9	104,8	104,6	106,9	105,4	98,0	105,5	107,5	105,7
	II	105,3	106,7	108,6	106,8	104,5	109,0	105,6	105,3	105,2	107,1	105,5	97,7	106,3	108,0	106,2
	III	105,6	107,3	107,9	107,5	104,6	109,9	105,9	105,7	105,7	107,4	105,8	98,0	107,0	108,6	106,6
	IV	105,4	106,9	107,0	107,5	104,3	110,0	105,6	106,4	105,5	107,7	105,7	98,3	106,7	108,6	106,8
	V	105,3	106,8	106,4	107,3	104,1	110,0	105,3	106,6	105,4	108,0	105,7	98,5	106,6	108,6	106,8
	VI	105,2	106,5	106,2	107,3	104,4	109,5	105,6	106,5	105,6	108,1	105,9	98,2	106,7	108,6	106,8
	VII	104,6	106,1	105,8	106,7	104,6	109,7	105,8	106,5	105,5	108,2	105,8	98,0	106,8	108,6	106,8
	VIII	104,8	106,1	106,1	106,6	104,6	110,0	106,1	106,7	105,7	108,5	106,1	98,2	107,2	108,9	107,0
	IX	105,2	106,9	106,6	107,4	104,5	111,0	106,4	107,2	106,1	108,7	106,3	98,3	107,5	109,3	107,3
	X	105,1	106,9	106,5	107,1	104,5	110,7	106,1	107,3	106,4	108,8	106,1	98,3	107,4	109,3	107,4
	XI	105,0	106,7	106,7	107,2	104,3	110,4	106,3	107,3	106,5	109,0	106,3	97,8	107,1	109,2	107,5
	XII	105,1	106,8	106,7	107,1	105,1	109,7	106,2	107,8	106,6	109,1	106,5	97,9	107,0	109,4	107,8
2004	I	104,8	106,6	106,5	107,0	105,2	109,8	106,5	107,5	106,6	109,3	106,6	97,7	107,5	109,6	107,7
	II	105,4	106,3	106,7	107,8	105,4	110,3	106,9	108,0	107,1	109,6	107,0	97,7	108,1	110,0	108,0
	III	105,0	107,1	107,2	108,3	105,7	111,1	107,1	108,4	107,5	109,9	107,4	97,9	108,8	110,6	108,5
	IV	105,1	107,1	107,4	108,4	106,0	111,5	107,6	109,1	107,8	110,2	107,4	97,9	109,2	110,9	108,9
	V	105,2	107,4	107,5	108,7	106,2	111,7	108,1	109,5	108,2	110,5	107,9	98,0	109,8	111,4	109,3
	VI	105,1	106,9	107,5	108,5	106,2	111,0	108,0	109,7	108,2	110,6	108,3	98,2	110,2	111,6	109,3
	VII							108,4								

<sup>1)</sup> 15 jäsenmaata.

<sup>1)</sup> 15 medlemsländer.

<sup>1)</sup> 15 member states.

Huomautusosasto sisältää sekä taulukkotietojen lähteet että taulukkoselitykset. Taulukkosivuilla on kuitenkin säilytetty taulukoiden ymmärtämisen ja tulkitsemisen kannalta välttämättömät alaviitteet. Huomautusosastossa lähteiden ja huomautusten edessä käytetyt numerot viittaavat taulukoiden sarakeneroihin. Korjatun luvun merkkiä (♦) käytetään vuositiedoissa vain, jos lopulliseksi ilmoitetut luvut muuttuvat. Huomautuksissa käytetään seuraavaa lyhennettä:

TK = Tilastokeskus

ASTIKA = Tilastokeskuksen aikasarjatietokanta

Alkuperäisten tilastosarjojen lisäksi sivuille 112–117 on koottu keskeisiä trendejä tai kausitasoitettuja tilastosarjoja.

## 1. Väestö

### 1. Väkiluku

1–11 Lähde: TK, Henkilötilastot: väestö.

1 Keskväkiluku on laskettu maassa asuvasta väestöstä. Esim. vuoden 2003 keskväkiluku on vuosien 2002 ja 2003 lopun väkilukujen keskiarvo.

### 2. Väestömuutokset

1–13 Lähde: TK, Henkilötilastot: väestö.

12 Suomessa asuvien naisten solminat avioliitot.

### 3. Väestömuutokset maakunnittain

1–9 Lähde: TK, Henkilötilastot: väestö.

8 Suomessa asuvien naisten solminat avioliitot.

## 2. Teollisuus

### 4. Tuotetilasto

1–7 Lähteet: Maa- ja metsätalousministeriön tietopalvelukeskus: Maataloustilastollinen kuukausikatsaus ja Maatilastollinen vuosikirja.

1–3 Teurastamoissa teurastettujen eläinten lihan kokonaismäärä, pl. koti-teurastukset.

1 Pl. porot, hirvet ja vuohet.

3 Ml. karjut.

4 Sisältää luomumaidon.

5 Pl. herajauhe.

6 Ml. rasvaseosten voiosuus.

8 Lähde: Elintarviketieto – Food Facts Oy.

Markkinoidut munat. Kuukausitiedot on arvioitu keskuspakkaamoiden vastaanottotietojen perusteella.

9–13 Lähde: Maa- ja metsätalousministeriön tietopalvelukeskus: Maataloustilastollinen kuukausikatsaus. Sisältää leipä-, siemen- ja rehuviljan, ml. ulkomainen vilja. Pl. myynnit.

14–18 Lähteet: TK, Yritysten suhdanteet; TK, Yritysten rakenteet (tarkistetut vuositiedot). Sekä kotimaisten että vientituotteiden valmistukseen (jauhoiksi ja suurimoiksi) käytetyn viljan määrä.

19–24 Lähteet: TK, Yritysten suhdanteet; TK, Yritysten rakenteet (tarkistetut vuositiedot).

19–25, 35–53 Ennakolliset kuukausi- ja vuositiedot otospohjaisia, lopullisissa vuositiedoissa mukana koko tuotanto.

22 Ml. long-drinkit.

25–34 Lähteet: TK, Yritysten suhdanteet; Metsäteollisuus ry; TK, Yritysten rakenteet (tarkistetut vuositiedot).

26–34 Lähteet: Metsäntutkimuslaitos: Internet: <http://www.metla.fi>

Markkinahakkuilla tarkoitetaan teollisuuteen ja vientiin hankitun kotimaisen raakapuun hakkuita. Myös em. tarkoituksiin raakapuuta hankkivien polttopuu on markkinapuuta (muu kuin markkinapuuta on lähinnä kiinteistöjen polttopuuta). Markkinahakkuiden määrät perustuvat raakapuun ostajille (otos) ja Metsähallitukselle tehtyyn tiedusteluun.

35 Lähde: TK, Yritysten rakenteet (tarkistetut vuositiedot); Suomen Selluloosayhdistys – Finncell (kuukausitiedot). Kuivaa painoa.

36 Lähteet: TK, Yritysten suhdanteet; TK, Yritysten rakenteet (tarkistetut vuositiedot).

37–38 Lähteet: TK, Yritysten suhdanteet; Adato Energia Oy; TK, Yritysten rakenteet (tarkistetut vuositiedot). Tuotetun sähköenergian nettotuotanto

39–40 Lähteet: TK, Yritysten suhdanteet; TK, Yritysten rakenteet (tarkistetut vuositiedot).

41–45 Lähteet: TK, Yritysten suhdanteet; Metsäteollisuus ry; TK, Yritysten rakenteet (tarkistetut vuositiedot).

42 Pl. vain painettu tai vain jollain aineella kyllästetty tai päällystetty paperi tai pahvi.

46–47 Lähteet: TK, Yritysten suhdanteet; TK, Yritysten rakenteet (tarkistetut vuositiedot).

47 Pl. tulenkestävät ja haponkestävät tiilet.

48–53 Lähteet: TK, Yritysten suhdanteet; Suomen Metalliteollisuuden Keskusliitto; TK, Yritysten rakenteet.

49 Teräs sulassa muodossa, ml. teräsvalujen tuotantoon käytetty raakateräs.

### 5. Teollisuuden suhdannebarometri

1–23 Lähteet: Teollisuuden ja Työnantajain Keskusliitto; ASTIKA.

TT tiedustelee neljä kertaa vuodessa suhdanneodotuksia noin 620 yritykseltä, joista 70 on suuriryhtyksiä ja 250 keskikokoisia yrityksiä. Vastaukset painotetaan liikevaihdolla, työvoimaa koskevat henkilökunnan määrällä.

### 6. Teollisuusyritysten liikevaihto- ja palkkasumma- indeksi 2000 = 100

1–10 Lähde: TK, Yritysten suhdanteet. Internet: [http://www.tilastokeskus.fi/tk/ys/suhdan\\_taulukot.html](http://www.tilastokeskus.fi/tk/ys/suhdan_taulukot.html)

Indeksien laskennassa käytetään verohallinnon aineistoja, joita Tilastokeskus itse täydentää. Indeksisarjat alkavat vuodesta 1995.

1–5 Liikevaihdolla tarkoitetaan arvonlisäveroaineistosta saatuja myyntitietoja, joita on oikaistu menetelmällisesti poistamalla mm. käyttömajaisuuden myynnit ja muita ei-liiketoiminnallisia erii. Tähän liikevaihtoon ei sisälly arvonlisävero.

6–10 Tiedot perustuvat kalenterikuukauden aikana maksettuihin ennakonpidätyksenalaisiin palkkoihin, joiden perusteella maksetaan työnantajan sosiaaliturvamaksua. Palkan määrä on palkkojen bruttomäärä.

### 7. Teollisuustuotannon volyyymi-indeksi 2000 = 100

1–40 Lähteet: TK, Yritysten suhdanteet: teollisuus; ASTIKA.

Teollisuustuotannon volyyymi-indeksi on talouden kehityksen ja kausivaihteluiden mittari, joka sisältää sekä koko teollisuuden eri toimialojen indeksejä että erikoisindeksejä (sarakeissa 2–6, 36–40).

Teollisuustuotannon volyyymi-indeksi on laskettu uudella muuttuvalla painorakenteella vuodesta 1995 eteenpäin. Muuttuvapainoisessa indeksissä muutetaan vuosittain painoja sekä toimialan sisällä että toimialojen välillä. Lopullinen kyseisen vuoden painorakenne otetaan käyttöön, kun teollisuuden rakenteet -tilasto valmistuu ja lopullinen vuosivolyyymi-indeksi saadaan lasketuksi.

Kausitasoituksessa sovelletaan X12 ARIMA -menetelmää. Volyyymi-indeksissä käytetään kolmea luokitusta: EU:n tavaranimikkeistön, Prodcomin, pohjalta teollisuuden suhdannetilaston tarpeisiin tehty sovellus, toimialaluokitus (TOL 2002) ja käyttötarkoitussuoritus.

Indeksin laadinta perusteita on selostettu tarkemmin TK:n v. 2002 Teollisuustuotannon volyyymi-indeksi -julkaisuissa.

## 3. Rakentaminen

### 8. Talonrakentaminen

1–12 Lähteet: TK, Yritysten suhdanteet: rakentaminen; ASTIKA.

### 9. Asuntotuotanto

1–16 Lähde: TK, Yritysten suhdanteet: rakentaminen.

### 10. Rakennusyritysten liikevaihto- ja palkkasumma- indeksi 2000 = 100

1–6 Lähde: TK, Yritysten suhdanteet. Internet: [http://www.tilastokeskus.fi/tk/ys/suhdan\\_taulukot.html](http://www.tilastokeskus.fi/tk/ys/suhdan_taulukot.html)

Indeksien laskennassa käytetään verohallinnon aineistoja, joita Tilastokeskus itse täydentää. Indeksisarjat alkavat vuodesta 1995.

1–3 Liikevaihdolla tarkoitetaan kotimaan liikevaihtoa, joka muodostuu kotimaan arvonlisäveronalaisesta myynnistä. Tietoihin ei sisälly arvonlisävero.

4–6 Tiedot perustuvat kalenterikuukauden aikana maksettuihin ennakonpidätyksenalaisiin palkkoihin, joiden perusteella maksetaan työnantajan sosiaaliturvamaksua.

## 4. Kauppa ja palvelut

### 11. Kauppalan yritysten palkkasummaindeksit 2000 = 100

1–3 Lähde: TK, Yritysten suhdanteet. Internet: [http://www.tilastokeskus.fi/tk/ys/suhdan\\_taulukot.html](http://www.tilastokeskus.fi/tk/ys/suhdan_taulukot.html)  
Indeksien laskennassa käytetään verohallinnon aineistoja, joita Tilastokeskus itse täydentää. Indeksisarjat alkavat vuodesta 1995.  
Tiedot perustuvat kalenterikuukauden aikana maksettuihin ennakonpidätyksenalaisiin palkkoihin, joiden perusteella maksetaan työnantajan sosiaaliturvamaksua. Palkan määrä on palkkojen bruttomäärä.

### 12. Kaupan myynti 2000 = 100

1–30 Lähteet: TK, Yritysten suhdanteet: kauppa; ASTIKA.

### 13. Ulkomaankauppa

1–26 Lähteet: Tullihallitus, Tilastotoimisto: Ulkomaankauppa, kuukausi- ja vuosijulkaisu; ASTIKA.  
14–25 Yksikköarvoindeksi kertoo ulkomaankaupan hinnoissa ja volyymindeksi ulkomaankaupan määrässä tapahtuneesta muutoksesta.  
26 Vaihtosuhte kertoo vientihintojen suhteesta tuontihintoihin.

### 14. Palvelualan yritysten (pl. kauppa) liikevaihto- ja palkkasummaindeksit 2000 = 100

1–10 Lähde: TK, Yritysten suhdanteet. Internet: [http://www.tilastokeskus.fi/tk/ys/suhdan\\_taulukot.html](http://www.tilastokeskus.fi/tk/ys/suhdan_taulukot.html)  
Indeksien laskennassa käytetään verohallinnon aineistoja, joita Tilastokeskus itse täydentää. Indeksisarjat alkavat vuodesta 1995.  
1–5 Liikevaihdolla tarkoitetaan arvonlisäveroaineistosta saatua myyntituloja. Tähän liikevaihtoon ei sisälly arvonlisävero.  
6–10 Tiedot perustuvat kalenterikuukauden aikana maksettuihin ennakonpidätyksenalaisiin palkkoihin, joiden perusteella maksetaan työnantajan sosiaaliturvamaksua. Palkan määrä on palkkojen bruttomäärä.

## 5. Liikenne

### 15. Ulkomainen merenkulku

1–14 Lähteet: Merenkulkuhallitus, Tilastotoimisto: Merenkulku, kuukausi- ja vuosijulkaisu.  
Vuoden 1969 kansainvälinen aluksenmittausyleissopimus tuli Suomessa voimaan 18.7.1982. Tämän johdosta alusten vetoisuudet ilmoitetaan nykyään brutto- ja nettolukuina, jotka ovat laaduttomia suhdelukuja toisin kuin aiemmin käytetyt brutto- ja nettorekisteritonnit, jotka ovat tilavuusmittoja.

### 16. Moottoriajoneuvot

1–19 Lähde: TK, Yritysten suhdanteet: liikenne ja matkailu.

### 17. Tieliikenteen tavarankuljetussuoritteet

1–2 Lähteet: TK, Yritysten suhdanteet: liikenne ja matkailu; Statfin.stat.fi

### 18. Rautatieliikenne

1–6 Lähde: VR-Yhtymä Oy, Laskentayksikkö.  
3–4 VR Oy:n kuljetukset.

### 19. Lentoliikenne, kotimaiset yhtiöt

1–4 Lähteet: Finnair, Ilmailulaitos.

### 20. Tieliikenneonnettomuudet

1–12 Lähde: TK, Yritysten suhdanteet: liikenne ja matkailu.

### 21. Postiliikenne

1–3 Lähde: Suomen Posti Oyj.  
1–2 Kirjellähettykset ja paketit sisältävät kotimaiset, ulkomaille lähetetyt ja ulkomailta saapuneet lähettykset.  
3 Lehdet sisältävät kotimaiset ja ulkomaille lähetetyt lähettykset.

## 22. Matkailu

1–2 Lähde: TK, Yritysten suhdanteet: liikenne ja matkailu.  
Majoitustilastoon sisältyvät hotellit ja vastaavat majoitusliikkeet, lomakylät ja leirintäalueet, joissa on vähintään 10 huonetta, mökkiä tai sähköpöytäkeuhkeella varustettua matkailuvaunupaikkaa sekä retkeilymajat. Vuoden 2004 alusta on otettu käyttöön puuttuvien tietojen imputointimenetelmät. Tällä tarkoitetaan tietojen paikkausta korvikearvoilla, jotka on estimoitu mahdollisimman oikeiksi.

## 6. Rahoitusmarkkinat

### 23. Keskeisiä euron kursseja

1–9 Lähteet: Suomen Pankki: Rahoitusmarkkinat; [www.bof.fi](http://www.bof.fi); ASTIKA.  
Valuuttakurssit ovat EKP:n julkaisemia euron kursseja. Kurssit perustuvat julkaisuhetken vallitseviin markkinahintoihin. Vuosikeskiarvot on laskettu käyttäen euron päivittäisiä kursseja.

### 24. Euron muuntokurssit

1–2 Lähteet: Suomen Pankki; [www.bof.fi](http://www.bof.fi)  
EU:n neuvosto vahvisti 31.12.1998 muuntokurssit, joita käytetään muunnettua euron käyttöön ottavien EU:n jäsenvaltioiden valuuttoja euroksi. Taulukossa on esitetty myös viitteelliset, epäviralliset kiinteät markkakurssit euroksi muuttuneiden valuuttojen suhteen. Muunnettaessa jonkin kansallisen rahayksikön määrääisiä rahamääriä toisen kansallisen rahayksikön määrääiseksi rahamäärä muunnetaan ensin euroyksikkönä ilmaistuksi rahamääräksi, mikä määrä voidaan pyöristää vähintään kolmen desimaalin tarkkuudella ja muunnetaan sitten toisen kansallisen rahayksikön määrääiseksi.

### 25. Suomen rahalaitoksiin tehdyt yleisön talletukset sektoreittain ja rahalaitosryhmittäin

1–15 Lähde: Suomen Pankki: Rahoitusmarkkinat; [www.bof.fi](http://www.bof.fi).  
16 Lähde: TK, Taloudelliset olot: rahoitusmarkkinat.

### 26. Suomen rahalaitosten lainat yleisölle sektoreittain ja rahalaitosryhmittäin

1–17 Lähde: Suomen Pankki: Rahoitusmarkkinat; [www.bof.fi](http://www.bof.fi).

### 27. Suomen rahalaitosten uudet lainat yrityksille ja kotitalouksille

1–9 Lähde: Suomen Pankki: Rahoitusmarkkinat; [www.bof.fi](http://www.bof.fi).

### 28. Keskeisiä korkoja

1–9 Lähde: Suomen Pankki: Rahoitusmarkkinat; [www.bof.fi](http://www.bof.fi)  
1 Eonia korko (Euro overnight index average) on euroalueen pankkien keskinäisten yön yli -luottojen toteutunut painotettu keski korko.  
2–6 Euriborkorot (Euro interbank offered rate) perustuvat euroalueen merkittävimpien pankkien keskinäisen rahoituksen hintaan. Euriborkorot lasketaan (pääosin) euroalueella toimivien, parhaiksi luokiteltujen suurten pankkien (noin 60 pankkia) klo 11 Keski-Euroopan aikaa antamien noteerausten pohjalta. Suomesta laskennassa on mukana yksi pankki (Nordea).  
Euriborkorot lasketaan sekä 360 että 365 päivän jaksoiksi, joista taulukossa on julkaistu euroalueella yleisemmin käytetyt 360 päivän jakson korot.  
7–8 Valtion viiden vuoden korko perustuu 20.5.2003 lähtien 4.7.2008 erääntyvän kiinteäkorkoisen kertaluonteisen sarjaobligation noteeraukseen ja kymmenen vuoden korko 2.5.2002 lähtien 4.7.2013 erääntyvän kiinteäkorkoisen kertaluonteisen sarjaobligation noteeraukseen.  
9 Peruskorko on hallinnollinen korko, jonka suuruuden määräsi vuoden 1998 loppuun asti Suomen Pankki. Vuoden 1999 alusta alkaen peruskoron vahvistaa valtiovarainministeriö vuosittain kesäkuussa ja joulukuussa seuraavaksi puoleksi kalenterivuodeksi. Peruskorko lasketaan sen vahvistamista edeltävien kolmen kalenterikuukauden aikana julkaistun 12 kuukauden markkinakoron perusteella. Peruskorko on mainittujen kolmen kuukauden ajalta laskettu markkinakoron keskiarvo pyöristettynä lähimpään prosenttiyksikön neljännekseen. Markkinakorko on toistaiseksi 12 kuukauden euriborkoro (365 päivää).

### 29. HEX-osakeindeksi

1–20 Lähteet: TK, Taloudelliset olot: rahoitusmarkkinat; Helsingin Pörssi; ASTIKA.  
Tiedot ovat päivähavaintojen keskiarvoja.

**30. Maksutase**

1–13 Lähteet: Suomen Pankki: Rahoitusmarkkinat; www.bof.fi; ASTIKA.  
9 Arvopaperisijoitukset sisältävät arvopapereiden emissiot ja jälkimarkkinakaupat (ml. kuoletukset).

**31. Valtion takaukset**

1–6 Lähde: TK, Taloudelliset olot, rahoitusmarkkinat

**7. Kansantalous****32. Bruttokansantuote ja nettokansantuote**

1–11 Lähteet: TK, Taloudelliset olot: kansantalouden tilinpito; ASTIKA.  
Suomen kansantalouden tilinpito perustuu uuteen Euroopan kansantalouden tilinpitäjärjestelmään (EKT 1995) ja sen kanssa yhdenmukaiseen maailmanlaajuiseen System of National Accounts 1993 -järjestelmään. Katso TK: Kansantalouden tilinpito 1995–2001 (Kansantalous 2003:2).

**33. Bruttokansantuote toimialoittain**

1–10 Lähteet: TK, Taloudelliset olot: kansantalouden tilinpito; ASTIKA.  
Suomen kansantalouden tilinpito perustuu uuteen Euroopan kansantalouden tilinpitäjärjestelmään (EKT 1995) ja sen kanssa yhdenmukaiseen maailmanlaajuiseen System of National Accounts 1993 -järjestelmään. Katso TK: Kansantalouden tilinpito 1995–2001 (Kansantalous 2003:2).

**34. Bruttokansantuote asukasta kohti**

Lähteet: TK, Taloudelliset olot: kansantalouden tilinpito; ASTIKA.  
Suomen kansantalouden tilinpito perustuu uuteen Euroopan kansantalouden tilinpitäjärjestelmään (EKT 1995) ja sen kanssa yhdenmukaiseen maailmanlaajuiseen System of National Accounts 1993 -järjestelmään. Katso TK: Kansantalouden tilinpito 1995–2001 (Kansantalous 2003:2).

**35. Julkisten menojen hintaindeksit 1995 = 100**

1–2 Lähteet: TK, Hinnat ja palkat: hinta- ja kustannusindeksit; ASTIKA.  
Indeksin painotiedot ovat kunnallistalouden osalta vuoden 1995 ja valtion osalta vuoden 1994 tilinpäätöstiedoista. Indeksi on kuvattu tarkemmin TK:n julkaisussa ”Julkisten menojen hintaindeksi 1995 = 100”. (Katsauksia nro 1997/5).

**36. Kokonaistuotannon kuukausikuvaaja 2000 = 100**

1–4 Lähde: TK, Taloudelliset olot: kokonaistuotannon kuukausikuvaaja.  
Kokonaistuotannon kuukausikuvaaja perustuu kahteentoista kuukausisarjaan talouden eri aloilta, jotka lasketaan painottaen yhteen. Kuukausikuvaajan ja kansantalouden neljännesvuosittilinpiton tiedot saattavat poiketa toisistaan. Tämä johtuu siitä, että kuukausikuvaaja ennakoii perushintaisen bruttokansantuotteen kehitystä, kun taas neljännesvuosittilinpi-to kuvaa markkinahintaisen bruttokansantuotteen muutoksia. Lisäksi kuukausikuvaajan tiedot ovat ennakkollisia ja niitä tarkastetaan aina uusien tietojen ilmestyttyä.

**37. Kuluttajabarometri**

1–24 Lähde: TK, Taloudelliset olot: suhdanneindikaattorit.  
Kuluttajabarometrin avulla mitataan suomalaisten mielikuvia yleisestä ja oman kotitalouden taloudellisesta kehityksestä sekä aikomuksista tehdä suurempia hankintoja, säästää tai ottaa luottoa. Vastaukset on painotettu kotitalouksien rakennetiedoilla.

**8. Valtiontalous****38. Valtiontalouden rahavirtalaskelma**

1–30 Lähteet: Valtiokonttori: Internet: <http://www.valtiokonttori.fi/hallinnonohjaus/julkaisu/kuukausitiedote/>; ASTIKA.

**39. Valtiontalouden tasapaino**

1–31 Lähteet: Valtiokonttori: Internet: <http://www.valtiokonttori.fi/hallinnonohjaus/julkaisu/kuukausitiedote/>; ASTIKA.

**40. Valtionvelka**

1–9 Lähteet: Valtiokonttori: Internet: <http://www.valtiokonttori.fi/rahoitus/tilastot/>; ASTIKA.  
Valtionvelalla tarkoitetaan velkaa, josta valtion sisäinen lainaus on vähennetty.

**9. Hinnat****41. Indeksilukujen vuosimuutoksia**

1 Lähde: TK, Yritysten suhdanteet: rakentaminen.  
2–9 Lähde: TK, Hinnat ja palkat: kuluttajahinnat sekä hinta- ja kustannusindeksit.  
3 Pohjainflaatioindikaattori on kuluttajahintaindeksin muunnos, josta on poistettu väillisten verojen ja tukipalkkioiden lisäksi asuntojen hintojen ja asuntolainojen korkojen vaikutus.  
4 Yhdenmukaistettu kuluttajahintaindeksi on uudistettu samanaikaisesti kuluttajahintaindeksin kanssa. Indeksien painorakenne on uudistettu vuoden 1995 kulutustutkimusaineiston määrien ja 1996 hintojen mukaiseksi. Yhdenmukaistetun kuluttajahintaindeksin perusvuotta (1996 = 100) ei muuteta uudistuksen yhteydessä. Sen sijaan indeksin pisteluvut muutetaan taannehtivasti, mikä poikkeaa kansallisesta kuluttajahintaindeksin käytännöstä. Yhdenmukaistettua kuluttajahintaindeksiä (YKHI) tarvitaan EU-maiden inflaatioasteiden vertailuun.  
Eri maiden YKHI:t perustuvat yhtenäiseen yksityisen kulutuksen määrittelyyn, luokitteluun sekä yhdenmukaisiin menetelmiin indeksien muodostamisessa, joten YKHI:n mittaamaa inflaatiota voidaan verrata luotettavasti indeksiä tuottavien maiden välillä.

**42. Rakennuskustannusindeksi**

1–13 Lähteet: TK, Yritysten suhdanteet: rakentaminen; ASTIKA.  
1–8 Rakennuskustannusindeksi 2000 = 100 kokonaisindeksi lasketaan asuin-kerrostalon, toimisto- ja liikerakennuksen sekä teollisuuden tuotanto- ja varastorakennuksen indeksien painotettuna keskiarvona. Painoina on näiden talotyyppien osuus koko uudisrakennustuotannosta perusvuonna 2000.  
9–13 Indeksien muutokset vastaavat uusimman (2000 = 100) indeksin muutoksia.

**43. Maarakennuskustannusindeksi 2000 = 100**

1–9 Lähde: TK, Hinnat ja palkat: hinta- ja kustannusindeksit.  
Maarakennuskustannusindeksi kuvaa niitä kustannusmuutoksia, joita maarakennusyrityksille syntyy panosten hankinnasta ja käytöstä urakan aikana. Indeksissä ei ole mukana tuottavuutta eikä yrittäjän saamaa pääomakatetta.

**44. Maarakennusalan ja metsäalan konekustannusindeksi 2000 = 100**

1–2 Lähde: TK, Hinnat ja palkat: hinta- ja kustannusindeksit.  
1 Indeksi kuvaa maarakennusalan koneiden käyttöön ja omistukseen liittyvien kustannustekijöiden hintakehitystä.  
2 Indeksi kuvaa metsäkoneiden käyttöön ja omistukseen liittyvien kustannustekijöiden hintakehitystä.

**45. Liikenteen kustannusindeksejä**

1–10 Lähde: TK, Hinnat ja palkat: hinta- ja kustannusindeksit.  
1–7 Indeksi mittaa linja- autoliikennöintiin liittyvien kustannustekijöiden hintojen muutoksia.  
8–9 Indeksi mittaa ammatillaisen kuorma- autoliikenteen kustannustekijöiden hintojen muutoksia. Julkaisussa esitettyjen ryhmien lisäksi indeksi sisältää pakettiautojen ja kevyiden kuorma- autojen sekä raskaiden kuorma- autojen kustannusindeksit.  
10 Indeksi mittaa taksiliikenteen kustannustekijöiden hintojen muutoksia.

**46. Kiinteistön ylläpidon kustannusindeksi 2000 = 100**

1–20 Lähteet: TK, Yritysten suhdanteet: rakentaminen; ASTIKA.  
Indeksi mittaa kiinteistön ylläpidon, kuten hallinnon, käytön ja huollon, ulko-alueiden hoidon, siivouksen, lämmityksen, sähkön, vesi- ja jätehuollon sekä korjausten ja kunnossapidon hintojen kehitystä. Lisäksi huomioidaan erilliskustannuksista vakuutukset, maan vuokra sekä kiinteistövero.  
1 Kiinteistön ylläpidon kokonaisindeksi saadaan painottamalla yhteen talotyyppi-kohtaiset indeksit. Painoina käytetään näiden talotyyppien suhteellisia osuuksia rakennuskannan kokonaiskerrosalasta. Omakotitalolle laske- taan omaa indeksiä, joka ei sisälly kokonaisindeksiin.

3–8 Kustakin rakennustyyppistä on valittu rakennuskannan mukainen normaalarakennus, jonka ylläpitokustannusten mukaisesti painorakenne on muokattu. Indeksissä kuvana näin kaikkien kyseisen talotyypin rakennusten kustannusrakennetta koko maan rakennuskannan mukaisesti.

## 47. Maatalouden hintaindeksit 2000 = 100

1–10 Lähde: TK, Hinnat ja palkat: hinta- ja kustannusindeksit.

## 48. Kuluttajahintaindeksi 2000 = 100 (hyödykeryhmittäin)

1–13 Lähteet: TK, Hinnat ja palkat: kuluttajahinnat; ASTIKA. Kuluttajahintaindeksiä käytetään inflaation mittarina. Sen määrittelyssä käytettävät indeksien painot kuvaavat keskiwertokotitalouksien kulutusrakennetta.

Tammikuusta 2002 lähtien kuluttajahintojen muutoksia mitataan kuluttajahintaindeksin 2000 = 100 mukaan. Uudistetun indeksikorin sisältö vastaa paremmin nykyistä kulutusrakennetta. Uusi painorakenne vastaa vuoden 2000 yksityistä kulutusta ja se perustuu kansantalouden tilinpidon tietoihin. Indeksia varten kerätään koko maasta noin 3 500 liikkeestä yli 65 000 hintatietoa kuukausittain.

## 49. Kuluttajahintaindeksi 2000 = 100 (alueittain), 1995 = 100 ja elinkustannusindeksi 1951:10 = 100

1–8 Lähteet: TK, Hinnat ja palkat: kuluttajahinnat; ASTIKA.

1–5 Alueittaiset indeksit lasketaan kunkin suuralueen painorakenteen mukaisesti alueen hinnoin.

6 Nettointaindeksi on kuluttajahintaindeksin muunnos, josta on poistettu välilliset verot ja johon on lisätty tukipalkkioiden vaikutus.

7–8 Indeksit on laskettu tammikuusta 2002 lähtien ketjutuskertoimella kuluttajahintaindeksistä 2000 = 100.

## 50. Tukkuhintaindeksi 2000 = 100

1–29 Lähteet: TK, Hinnat ja palkat: hinta- ja kustannushintaindeksit; ASTIKA.

Indeksi mittaa Suomessa käytettävien tavaroiden verollisten hankintahintojen kehitystä. Indeksissä sisältyy sekä kotimaisia että tuontitavaroita. Tukkuhintaindeksi sisältää arvonlisäveron ja muut välilliset verot. Kotimaisten tavaroiden tukkuhintana on tehtaanhinta + arvonlisävero ja muut välilliset verot. Tuontitavaroitten tukkuhintana on tuonnin cif-hinta + tullit + arvonlisävero ja muut välilliset verot. Indeksissä on 729 nimikettä ja indeksin toimialaluokitus noudattaa Euroopan unionin NACE-toimialaluokitusta.

## 51. Kotimarkkinoiden perushintaindeksi 2000 = 100

1–30 Lähteet: TK, Hinnat ja palkat: hinta- ja kustannusindeksit; ASTIKA.

Indeksi mittaa Suomessa käytettävien tavaroiden hintakehitystä niiden läheisissä markkinoilla. Indeksissä sisältyy sekä kotimaisia että tuontitavaroita. Kotimaisten tavaroiden hintana on veroton tehtaanhinta. Tuontitavaroitten hintana on tuonnin cif-hinta + tullit. Indeksissä on 734 nimikettä ja indeksin toimialaluokitus noudattaa Euroopan unionin NACE-toimialaluokitusta.

## 52. Teollisuuden tuottajahintaindeksi 2000 = 100

1–24 Lähteet: TK, Hinnat ja palkat: hinta- ja kustannusindeksit; ASTIKA.

Indeksi mittaa kotimaisen tuotannon hintakehitystä eli kotimarkkinatavaroitten sekä vientitavaroitten tuottajahintojen kehitystä. Indeksissä on 513 nimikettä ja indeksin toimialaluokitus noudattaa Euroopan unionin NACE-toimialaluokitusta.

## 53. Tuontihintaindeksi 2000 = 100

1–27 Lähteet: TK, Hinnat ja palkat: hinta- ja kustannusindeksit; ASTIKA.

Indeksi mittaa tuontitavaroitten cif-hintojen kehitystä. Valuuttamääräiset tuontihinnat muunnetaan euroiksi tilastokuukauden keskikurssilla. Indeksissä on 498 nimikettä ja indeksin toimialaluokitus noudattaa Euroopan unionin NACE-toimialaluokitusta.

## 54. Vientihintaindeksi 2000 = 100

1–21 Lähteet: TK, Hinnat ja palkat: hinta- ja kustannusindeksit; ASTIKA.

Indeksi mittaa vientitavaroitten fob-hintojen kehitystä. Valuuttamääräiset vientihinnat muunnetaan euroiksi tilastokuukauden keskikurssilla. Indeksissä on 289 nimikettä ja indeksin toimialaluokitus noudattaa Euroopan unionin NACE-toimialaluokitusta.

## 55–58. Tuottajahintaindeksit 1949 = 100

Lähteet: TK, Hinnat ja palkat: hinta- ja kustannusindeksit; ASTIKA.

Indeksit lasketaan tammikuusta 2003 lähtien uusien tuottajahintaindeksien 2000 = 100 avulla ketjuttamalla kokonaisindeksi ja kukin alaindeksi lähinnä vastaavalla uudella indeksillä.

## 59. Asuntojen hinnat

1–25 Lähde: TK, Hinnat ja palkat: asumisen hinnat.

Asuntojen hintatilasto kuvaa vanhojen osakehuoneistojen velattomia neilöhintoja. Tiedot pohjautuvat verohallinnon varainsiirtoverolaskelmiin. Indeksien laskentamenetelmä on selostettu tarkemmin TK:n julkaisussa Asuntojen hinnat 2002, 1. neljännes (Asuminen 2002:2).

## 60. Elintarvikkeiden vähittäishintoja

1–22 Lähde: TK, Hinnat ja palkat: kuluttajahinnat.

Tiedot perustuvat kuluttajahintaindeksiä varten kerättyyn hinta-aineistoon.

# 10. Palkat

## 61. Palkansaajien ansiotasoindeksi 2000 = 100

1–32 Lähteet: TK, Hinnat ja palkat: yksityisen ja julkisen sektorin palkkatilastot; Ansiotasoindeksi; ASTIKA.

Palkansaajien ansiotasoindeksi mittaa säännöllisen työajan keskiansioiden kehitystä. Se lasketaan aloittain sekä kuukausi- että tuntipalkkaisille työntekijöille. Indeksia varten kerättävät tiedot käsittävät n. 1,3 miljoonaa palkansaajaa. Indeksia ja sen painorakenne uudistetaan viiden vuoden välein vastaamaan ajankohdan palkansaajarakennetta. Indeksitietoja on saatavissa vuodesta 1948 alkaen. Katso TK:n Ansiotasoindeksi 2003:3.

## 62. Työntekijöiden kokonaiskeskituntiansiot

1–24 Lähde: TK, Hinnat ja palkat: yksityisen ja julkisen sektorin palkat.

4–24 Ilman arkipyhäkorvauksia.

## 63. Työvoimakustannusindeksi 1996 = 100

1–12 Lähteet: TK, Hinnat ja palkat: hinta- ja kustannusindeksit; Statfin.stat.fi Työvoimakustannusindeksiä kuvaa tehdyn työtunnin kustannusten kehitystä yksityisellä sektorilla. Kustannuskäsite sisältää palkkakustannukset ja työnantajan sosiaalivakuutusmaksut. TK:n julkaisu "Työtunnin kustannus 1995-1999" (Palkat 2000:15) sisältää yksityiskohtaisen kuvauksen indeksin laskentamenetelmästä.

# 11. Työelämä

## 64. Työllisyys

1–20 Lähteet: TK, Elinolot: työelämä; ASTIKA.

Tiedot perustuvat TK:n työvoimatutkimukseen. Työvoimatutkimus on ollut vuoden 1983 alusta alkaen haastattelututkimus, jonka otoskoko on kuukaudessa 12 000 ja neljännesvuodessa 36 000 henkeä. Työvoimatutkimuksen tiedonkeruu muuttui vuoden 2000 alusta, jolloin siirryttiin jatkuvaan tutkimusviikkoon. Sitä ennen kunkin kuukauden tiedot on kerätty yhdeltä tutkimusviikolta. Luvut painotetaan ositteittain lasketujen korotuskertoimien avulla vastaamaan 15–74-vuotiaista väestöstä. Neljännesvuosi- ja vuosiestimaatit lasketaan kuukausilukujen keskiarvoina (työtunnit kuukausilukujen summina). Vuoden 1997 alusta TK on uudistanut työvoimatutkimuksensa vastaamaan entistä paremmin EU:n ja Kansainvälisen työjärjestön ILO:n käyttämiä käsitteitä ja määritelmiä. Lisäksi tutkimuksen sisältöä on laajennettu ja tarkennettu. Ks. uudistuksen vaikutuksista TK:n julkaisusta Työmarkkinat 1997:7.

Vuoden 1998 toukokuusta lähtien työttömien määritelmä muutettiin vastaamaan täysin EU:n ja ILO:n käyttämiä määritelmiä.

## 65. Työttömyys

1–9 Lähteet: TK, Elinolot: työelämä; ASTIKA.

Tiedonkeruumenetelmä, ks. t. 65.

1–8 Työttömäksi luokitellaan henkilö, joka on työtä vailla, joka on aktiivisesti etsinyt työtä neljän viime viikon aikana ja joka olisi valmis aloittamaan työn kahden viikon kuluessa.

5–8 Työttömät prosentteina koko työvoimasta.

9 MI. osan viikkoa työttömänä olleiden työttömyyspäivät.

## 66. Työttömyysaste maakunnittain

1–21 Lähde: TK, Elinolot: työelämä.  
Työttömän henkilön määrittely ks. t. 66.

## 67. Työnvälitys

1–5, 8–29 Lähde: Työministeriö, Tilastotoimisto: Työministeriön Työllisyyskatsaus; ASTIKA.  
Kuukausitiedot tarkoittavat kuukauden lopun tietoja, vuositiedot keskimäärää kuukaudessa.  
3, 4, 8 Ei sisällä ryhmäilmoituksella työnvälitystoimistoihin ilmoitettuja.  
3 MI. pakkolomautetut.  
6–7 Lähde: Kansaneläkelaitos.  
10–29 Alla olevat numerot tarkoittavat pohjoismaisen ammattiluokittelun mukaisia ryhmiä:  
10–11 Nro 0  
12–13 Nro 1  
14–15 Nro 2  
16–17 Nro 3  
18–19 Nro 4  
20–21 Nro 5  
22–23 Nro 7–8  
24–25 Nro 6  
26–27 Nro 9  
28–29 Nro X.

## 68. Tehdyt työtunnit toimialoitain

1–11 Lähde: TK, Elinolot: työelämä; ASTIKA.  
MI. yli- ja sivutyötunnit. Tiedonkeruumenetelmä, ks. t. 65.  
2 15–74-vuotiaat työssäolevat (myös työpaikasta tilapäisesti poissaolevat) sekä työttömät ja ne työttömyyseläkeläiset, jotka ovat etsineet työtä.  
2, 7, 9, 18 MI. puolustuslaitoksen kantahenkilökunta.  
3 Työvoimaan kuuluvien prosenttiosuus työkäisestä väestöstä.  
4 MI. ne työttömyyseläkeläiset, jotka eivät ole etsineet työtä.  
10–19 Toimialaryhmittelyn on TK:n toimialaluokituksen (TOL vuodelta 2002) mukainen.

## 69. Palkansaajien erilaiset työsuhteet

1–10 Lähde: TK, Elinolot: työelämä.

## 70. Palkansaajat työnantajasektorin mukaan toimialoitain

1–9 Lähde: TK, Elinolot: työelämä. Tiedonkeruumenetelmä, ks. t. 65.

# 12. Oikeus

## 71. Vireillepannut konkurssit

1–18 Lähde: www.tilastokeskus.fi/statfin; TK, Henkilötilastot: konkurssit.  
10–17 Yksityiset henkilöt ja kuolinpesät.

## 72. Poliisin tietoon tulleet rikokset, päihtymyksen takia säilöönötetut ja pysäköintivirheet

1–24 Lähde: TK, Henkilötilastot: oikeus.  
Kuukausitietojen summa ei aina vastaa vuositietoa. Kuukausitiedot eivät sisällä rikosilmoituksia, joista on myöhemmin vuoden aikana todettu, ettei rikosta ole tapahtunut.  
4 Moottorikäyttöisen ajoneuvon kuljettaminen alkoholin tai muun huumausaineen vaikutuksen alaisena.  
18–21 PI. liikennერიკokset.  
24 Maksukehotukset.

## 13. Trendit/kausitasoitettut sarjat

Kausitasoituksen tarkoituksena on poistaa sarjoista eri kuukausille ja vuosineljänneksille ominaiset vaihtelut. Tilastosarjat on puhdistettu muuttuvasta, keskimääräisestä kausivaihtelusta ja osa sarjoista lisäksi kalenterista aiheutuvista työpäivävaihteluista. Kausitasoittaminen helpottaa ilmiöiden kehityssuuntien havaitsemista ja analysointia.  
Sarjat voivat joissain tapauksissa korjautua jälkikäteen mm. uusien havaintojen lisäämisen ja puhdistamattomien tietojen korjaamisen (esim. tuotantotilastojen tasotarkistukset vuositilastojen valmistuttua) jälkeen. Nämä korjaukset eivät kuitenkaan yleensä muuta olennaisesti taloudellisten muuttujien kehityssuunnista saatua kuvaa.

Trendi kuvaa sarjan keskimääräistä pitkän ajan kehitystä. Se saadaan kausitasoitettua sarjasta poistamalla siitä jäännössarjan vaihtelu. Trendi on kehiteltävä rauhallisempi kuin kausitasoitettu sarja. Tässä julkaisussa julkaistaan kuukausisarjat trendinä ja neljännesvuosisarjat kausitasoitettuina. Kausivaihteluiden analyysiin on käytetty yleisesti käytössä olevaa X11-ARIMA-menetelmää (teollisuustuotannon volyyymi-indeksissä X12-ARIMA). Menetelmää on selostettu Tilastokeskuksen Tutkimuksia-sarjan julkaisussa nro 210. Kausi- ja kalenterivaihteluiden tasoitus vaikuttaa jonkin verran sarjojen vuositason, joka ei kaikkien tasoitettujen sarjojen kohdalla vastaa Tilastokatsauksissa julkaistujen sarjojen vuositasoa.  
1–77 Lähde: ASTIKA.

## 14. Ulkomaat

### 73. Bruttokansantuote 2000 = 100

1–13 Lähde: OECD: Main Economic Indicators, www.SourceOECD.org

### 74. Teollisuustuotannon määrä 2000 = 100

1–14 Lähde: OECD: Main Economic Indicators, www.SourceOECD.org  
1–14 Teollisuustuotanto on laskettu ISIC-luokituksen (International Standard Industrial Classification) pohjalta. Mukana ISIC C, D ja E (C kaivostyö, D tehdasteollisuus, E sähkö, kaasu ja vesi).

### 75. Teollisuustyöntekijöiden tuntiansiot 2000 = 100

1–14 Lähde: OECD: Main Economic Indicators, www.SourceOECD.org  
1–14 Suomen, Norjan, Tanskan, Saksan, Belgian ja Ranskan kohdalla luvut neljännesvuosilukuja. Sarjat on koottu kansallisista lähteistä siten, että ne mahdollisimman tarkasti vastaavat työntekijöiden keskituntiansioita, joihin sisältyvät myös ylityökorvaukset ja toistuvaislisät. Määritelmät saattavat vaihdella maasta toiseen; erityisesti vaihtelevat työntekijöitä, bonuksia ja taannehtivasti maksettua palkkoja sekä ilmoituksen antavan toimipaikan kokoa koskevat määritelmät. Maiden väliseen vertailuun tulee siten suhtautua varauksella.

### 76. Työttömyysaste

1–14 Lähde: OECD: Main Economic Indicators, www.SourceOECD.org  
1–14 Työttömyyksiä katsottu kaikki ne työkäiset henkilöt, jotka ovat vailla työtä, mutta käytettävissä työhön tai etsivät työtä joko työvoimatoimiston kautta tai muilla keinoin.

### 77. Kauppatase

1–14 Lähde: OECD: Main Economic Indicators, www.SourceOECD.org  
1–14 Viennin ja tuonnin erotus miljoonissa Yhdysvaltain dollareissa. EU:n sisäisten tullirajojen poistuminen 1.1.1993 on johtanut siihen, etteivät tiedot EU:n sisäisestä kaupasta ole enää peräisin tulli-ilmoituksista. Uusi INTRASTAT-järjestelmä on kehitetty kokoamaan nämä tiedot.

### 78. Lyhytaikaiset markkinakorot

1–8 Lähde: OECD: Main Economic Indicators, www.SourceOECD.org  
1–8 Lyhytaikaisilla markkinakoroilla tarkoitetaan 3 kuukauden korkoja. Vuositason luvut ovat kuukausilukujen keskiarvoja. Jollei toisin mainita, kuukauden luvut ovat päivittäisten korkonoteerausten keskiarvoja.

### 79. Pitkäaikaiset markkinakorot

1–14 Lähde: OECD: Main Economic Indicators, www.SourceOECD.org  
1–14 Pitkäaikaisilla markkinakoroilla tarkoitetaan pitkäaikaisten joukkovelkakirjalainojen jälkimarkkinatuottoja. Vuositason luvut ovat kuukausilukujen keskiarvoja. Jollei toisin mainita, kuukauden luvut ovat päivittäisten korkonoteerausten keskiarvoja.

### 80. Inflaatio

1–27 Lähde: TK; Hinnat ja palkat: kuluttajahinnat.

### 81. Kuluttajahintaindeksi 2000 = 100

1–15 Lähde: OECD: Main Economic Indicators, www.SourceOECD.org

Tabellanmärkningarna innehåller källuppgifter och tabellförklaringar till den del dessa inte behövs för att man skall kunna läsa tabellerna. Förklaringar av detta slag står kvar i samband med de tabeller de hänvisar till. Numren framför källorna och anmärkningarna anger kolumnernas nummer i tabellerna. Tecknet som anger att siffran korrigerats (♦) finns utsatt bara om det är frågan om förändringar i årsuppgifter som uppgett som slutliga.

I nottexterna används följande förkortning:

SC = Statistisk centralen  
ASTIKA = Statistikcentralens tidsseries databas

Utöver de ursprungliga statistikserierna har även centrala trender eller såsengrensade statistikserier sammanställts på sidorna 112–117.

## 1. Befolkning

### 1. Folkmängd

1–11 Källa: SC, Individstatistik: befolkning.  
1 Medelfolkmängden har beräknats på basis av den befolkning som bor i landet. Medelfolkmängden för t.ex. 2003 är alltså medeltalet av folkmängden vid utgången av åren 2002 respektive 2003.

### 2. Befolkningsförändringar

1–13 Källa: SC, Individstatistik: befolkning.  
12 Åktenskap bland kvinnor som bor i Finland.

### 3. Befolkningsförändringar landskapsvis

1–9 Källa: SC, Individstatistik: befolkning.  
8 Åktenskap bland kvinnor som bor i Finland.

## 2. Industri

### 4. Produktstatistik

1–7 Källor: Jord- och skogsbruksministeriets informationstjänstcentral: Jordbruksstatistik månadsrapport och Lantbruksstatistik årsbok.  
1–3 Kött från djur som slaktats i slakterier, exkl. hemslacht.  
1 Exkl. renar, älgar och getter.  
3 Inkl. galter.  
4 Inkl. ekomjök.  
5 Exkl. vasslepulver.  
6 Inkl. smörandelen i fettblandningar.  
8 Källa: Elintarviketiето – Food Facts Oy.  
Marknadsförda ägg. Månadsuppgifterna har uppskattats på basis av centralpackeriernas mottagningsuppgifter.  
9–13 Källa: Jord- och skogsbruksministeriets informationstjänstcentral: Jordbruksstatistik månadsrapport. Inkl. brödsäd, utsäde och fodersäd, inkl. utländsk spannmål. Exkl. försäljning.  
14–18 Källor: SC, Företagskonjunkturer; SC, Företagsstrukturer (de reviderade årsuppgifterna). Den spannmålsmängd som använts för tillverkning av både inhemska produkter och exportprodukter (mjöl och gryn).  
19–24 Källor: SC, Företagskonjunkturer; SC, Företagsstrukturer (de reviderade årsuppgifterna).  
19–25, 35–53 De preliminära månads- och årsuppgifterna är urvalsbaserade; de slutgiltiga årsuppgifterna gäller hela produktionen.  
22 Inkl. long-drinks.  
25 Källor: SC, Företagskonjunkturer; Skogsindustrin rf; SC, Företagsstrukturer (de reviderade årsuppgifterna).  
26–34 Källa: Skogsforskningsinstitutet: Internet: <http://www.metla.fi>  
Med marknadsavverkning avses avverkning av inhemskt råvirke för industri och export. Vedavverkning för dessa ändamål räknas också som marknadsavverkning (annat än marknadsvirke är närmast ved för fastigheter). Uppgifterna om marknadsavverkning bygger på en förfrågan till köpare av råvirke (urval) och till Forststyrelsen.  
35 Källor: SC, Företagsstrukturer (de reviderade årsuppgifterna), Finska Cellulosaföreningen – Finncell (månadsuppgifter). Torr vikt.  
36 Källor: SC, Företagskonjunkturer; SC, Företagsstrukturer (de reviderade årsuppgifterna).  
37–38 Källor: SC, Företagskonjunkturer; Adato Energia Oy; SC, Företagsstrukturer (de reviderade årsuppgifterna). Producerad elenergi, nettoproduktion.  
39–40 Källor: SC, Företagskonjunkturer; SC, Företagsstrukturer (de reviderade årsuppgifterna).

41–45 Källor: SC, Företagskonjunkturer; Skogsindustrin rf; SC, Företagsstrukturer (de reviderade årsuppgifterna).  
42 Exkl. enbart tryckta produkter och produkter som bara är impregnerade eller överdragna med något ämne.  
46–47 Källor: SC, Företagskonjunkturer; SC, Företagsstrukturer (de reviderade årsuppgifterna).  
47 Exkl. elfasta och syrafasta tegel.  
48–53 Källor: SC, Företagskonjunkturer; Finlands Metallindustris Centralförbund; SC, Företagsstrukturer.  
49 Flytande stål, inkl. stål för stålglutgods.

## 5. Industrins konjunkturbarometer

1–23 Källor: Industrins och arbetsgivarnas centralförbund TT; ASTIKA.  
TT sänder fyra gånger om året en förfrågan beträffande konjunkturförväntningar till ca 620 företag. Av företagen är 70 storföretag och 250 medelstora företag. I svaren används omsättning som vikt, förutom i de svar som gäller arbetskraft där personalens storlek används som vikt.

## 6. Omsättnings- och lönesummaindex för industriföretag 2000 = 100

1–10 Källa: SC, Företagskonjunkturer. Internet: [http://www.stat.fi/tk/ys/suhdan\\_taulukot.html](http://www.stat.fi/tk/ys/suhdan_taulukot.html)  
Indexen beräknas utgående från skatteförvaltningens material, som Statistisk centralen själv kompletterar. Indexserierna börjar år 1995.  
1–5 Omsättning avser försäljningsuppgifter som erhållits ur mervärdesskattematerialet och som justerats metodmässigt genom att bl.a. försäljning av anläggningstillgångar och övriga icke-kommersiella poster eliminerats. Omsättningen omfattar inte mervärdesskatt.  
6–10 Uppgifterna bygger på förskotts-kattepliktiga löner som betalats under kalendermånaden och som utgör grunden för de socialskyddsavgifter som arbetsgivaren betalar. Lönebeloppet är bruttoloppet av löner.

## 7. Volymindex för industriproduktionen 2000 = 100

1–40 Källor: SC, Företagskonjunkturer: industri; ASTIKA.  
Volymindex för industriproduktionen mäter den ekonomiska utvecklingen och fluktuationerna från månad till månad. Volymindex för industriproduktionen består av index över alla näringsgrenar inom industrin och specialindex av olika slag (kolumnerna 2–6, 36–40).  
Volymindex för industriproduktionen har räknats med den nya varierande viktstrukturen sedan år 1995. I index med varierande viktstruktur ändras vikterna årligen både inom näringsgrenen och mellan näringsgrenarna. Den slutliga viktstrukturen för året i fråga tas i bruk då statistiken över industrins struktur färdigställs och det slutliga volymindexet kan beräknas. Säsongsrensningen görs enligt metoden X12-ARIMA. Tre klassificeringar tillämpas i volymindexet: en tillämpning som utgående från EU:s varunomenklatur, Prodcom, utarbetats för statistiken över industrikonjunkturer, näringsgrensindelningen (TOL 2002) och en klassificering av användningsändamål.  
Grunderna för beräkning av indexet redovisas närmare i SC:s publikation Volymindex för industriproduktionen 2002.

## 3. Byggverksamhet

### 8. Husbyggande

1–12 Källor: SC, Företagskonjunkturer: byggverksamhet; ASTIKA.

### 9. Bostadsproduktion

1–16 Källa: SC, Företagskonjunkturer: byggverksamhet.

## 10. Omsättnings- och lönesummaindex för byggnadsföretag 2000 = 100

1–6 Källa: SC, Företagskonjunkturer. Internet: [http://www.stat.fi/tk/ys/suhdan\\_taulukot.html](http://www.stat.fi/tk/ys/suhdan_taulukot.html)  
Indexen beräknas utgående från skatteförvaltningens material, som Statistisk centralen själv kompletterar. Indexserierna börjar år 1995.  
1–3 Omsättning avser omsättningen av försäljning i Finland, som utgörs av den mervärdesskattepliktiga försäljningen i Finland. Uppgifterna omfattar inte mervärdesskatt.  
6–10 Uppgifterna bygger på förskotts-kattepliktiga löner som betalats under kalendermånaden och som utgör grunden för de socialskyddsavgifter som arbetsgivaren betalar.

## 4. Handel och tjänster

### 11. Lönesummaindex för företag inom handelsbranschen 2000 = 100

1–3 Källa: SC, Företagskonjunkturer. Internet: [http://www.stat.fi/tk/ys/suhdan\\_taulukot.html](http://www.stat.fi/tk/ys/suhdan_taulukot.html)

Indexen beräknas utgående från skatteförvaltningens material, som Statistikcentralen själv kompletterar. Indexserierna börjar år 1995.

Uppgifterna bygger på förskotts-kattepliktiga löner som betalats under kalendermånaden och som utgör grunden för de socialskyddsavgifter som arbetsgivaren betalar. Lönebeloppet är bruttolönet av löner.

### 12. Handelns försäljning 2000 = 100

1–30 Källor: SC, Företagskonjunkturer: handel; ASTIKA.

### 13. Utrikeshandel

1–26 Källor: Tullstyrelsen, Statistikbyrån: Utrikeshandel, månads- och årspublicationer; ASTIKA.

14–25 Enhetsvärdeindexet anger den förändring som skett i utrikeshandelspriserna och volymindexet förändringen i utrikeshandelsvolymen.

26 Bytesförhållandet anger exportprisernas förhållande till importpriserna.

### 14. Omsättnings- och lönesummaindex för tjänsteföretag (exkl. handel) 2000 = 100

1–10 Källa: TK, Yritysten suhdanteet. Internet: [http://www.stat.fi/tk/ys/suhdan\\_taulukot.html](http://www.stat.fi/tk/ys/suhdan_taulukot.html)

Indexen beräknas utgående från skatteförvaltningens material, som Statistikcentralen själv kompletterar. Indexserierna börjar år 1995.

1–5 Omsättning avser försäljningsuppgifter som erhållits ur mervärdesskattematerialet. Omsättningen omfattar inte mervärdesskatt.

6–10 Uppgifterna bygger på förskotts-kattepliktiga löner som betalats under kalendermånaden och som utgör grunden för de socialskyddsavgifter som arbetsgivaren betalar. Lönebeloppet är bruttolönet av löner.

## 5. Samfärdsel

### 15. Sjöfarten mellan Finland och utlandet

1–14 Källor: Sjöfartsstyrelsen, statistikbyrån: Sjöfart (månads- och årspublicationer).

1969 års internationella skeppsmättningskonvention trädde i kraft i Finland 18.7.1982. Fartygsdräktighet anges därför numera i brutto- och nettoton i stället för brutto- och nettoregister-ton.

### 16. Motorfordon

1–19 Källa: SC, Företagskonjunkturer: transport och turism.

### 17. Varutransportprestationer inom vägtrafik

1–2 Källor: SC, Företagskonjunkturer: transport och turism; Statfin.stat.fi

### 18. Järnvägstrafik

1–6 Källa: VR-Group Ab, Räkenskapsenheten.

3–4 VR Ab:s transporter.

### 19. Flygtrafik, inhemska flygbolag

1–4 Källor: Finnair, Luftfartsverket.

### 20. Vägtrafikolyckor

1–12 Källa: SC, Företagskonjunkturer: transport och turism.

### 21. Posttrafik

1–3 Källa: Posten Finland Abp.

1–2 Brevförsändelserna och paketen innehåller inhemska försändelser och försändelser till och från utlandet.

3 Tidningarna omfattar inhemska försändelser och försändelser till utlandet.

## 22. Turism

1–2 Källa: SC, Företagskonjunkturer: transport och turism.

Inkvarteringsstatistiken omfattar hotell och motsvarande inkvarteringsanläggningar, semesterbyar och campingområden med minst 10 rum, stugor eller husvagnsplatser försedda med elkontakt samt vandrarhem. Fr. o.m. början av år 2004 har man tagit i bruk imputeringsmetoder för de uppgifter som saknas. Med detta avses ersättande av uppgifter med substitutvärden, som estimerats så korrekta som möjligt.

## 6. Finansmarknaden

### 23. Viktiga eurokurser

1–9 Källor: Finlands Bank: Finansmarknaden; [www.bof.fi](http://www.bof.fi); ASTIKA.

Valutakurserna är eurokurser som publiceras av ECB. De baseras på aktuella marknadskurser. Årsmedeltalen beräknas på dagskurserna för euron.

### 24. Omräkningskurser för euron

1–2 Källa: Finlands Bank; [www.bof.fi](http://www.bof.fi)

Den 31 december 1998 fastställde EU-rådet omräkningskurserna till euro för valutorna i de EU-länder som inför euron. Tabellen upptar också riktgivande, inofficiella fasta markkurser för de valutor som konverterats till euro. Penningbelopp som skall omräknas från en nationell valutaenhet till en annan skall först omräknas till ett belopp som uttrycks i enheten euro, vilket belopp får avrundas till inte mindre än tre decimaler och sedan skall omräknas till den andra nationella valutaenheten.

### 25. Finländska monetära finansinstituts (MFI) inlåning från allmänheten efter sektor och MFI-kategori

1–15 Källa: Finlands Bank: Finansmarknaden; [www.bof.fi](http://www.bof.fi).

16 Källa: SC, Ekonomistatistik: finansmarknaden.

### 26. Finländska monetära finansinstituts (MFI) utlåning till allmänheten efter sektor och MFI-kategori

1–17 Källa: Finlands Bank: Finansmarknaden; [www.bof.fi](http://www.bof.fi).

### 27. Finländska monetära finansinstituts nyutlåning till företag och hushåll

1–9 Källa: Finlands Bank: Finansmarknaden; [www.bof.fi](http://www.bof.fi).

### 28. Viktiga räntor

1–9 Källa: Finlands Bank: Finansmarknaden; [www.bof.fi](http://www.bof.fi)

1 Eoniaräntan (euro overnight index average) är den vägda medelräntan för krediter över natten mellan bankerna i euroområdet.

2–6 Euriborräntorna (euro interbank offered rate) baseras på priset på finansiering mellan de viktigaste bankerna i euroområdet. Euriborräntorna beräknas (i huvudsak) på noteringarna kl. 11 centralt europeisk tid från (ca 60) stora eurobanker med högsta kreditvärdighet. En finländsk bank (Nordea) deltar i systemet.

Euriborräntorna beräknas på såväl 360 som 365 dagars perioder; i tabellen redovisas de enligt 360 dagar beräknade räntorna, som är vanligast i euroområdet.

7–8 5-årsräntan har sedan 20.5.2003 beräknats på noteringen för den fastförräntande serieobligationen av bulletpyp med förfall 4.7.2008 och 10-årsräntan sedan 2.5.2002 på noteringen för den fastförräntande serieobligationen av bulletpyp med förfall 4.7.2013.

9 Grundräntan är en administrativ ränta, som fram till slutet av 1998 fastställdes av Finlands Bank. Från början av 1999 fastställs grundräntan av finansministeriet årligen i juni och december för följande halva kalenderår. Grundräntan beräknas på grundval av den 12 månaders marknadsränta som publicerats under de tre kalendermånaderna före fastställandet av grundräntan. Grundräntan är medeltalet av den nämnda marknadsräntan under de tre kalendermånaderna avrundat till närmaste fjärdedels procentenhet. Som denna marknadsränta fungerar tills vidare euriborräntan för 12 månader (365 dagar).

### 29. HEX-aktieindex

1–20 Källor: SC, Ekonomistatistik: finansmarknaden; Helsingfors Börs; ASTIKA.

Uppgifterna är medeltal av dagsobservationerna.

## 30. Betalningsbalansen

1–13 Källor: Finlands Bank: Finansmarknaden; www.bof.fi; ASTIKA.  
9 Portföljinvesteringar innehåller värdepappersemissioner och handel på sekundärmarknaden (inkl. amorteringar)

## 31. Statsgarantier

1–6 Källa: SC, Ekonomistatistik: finansmarknaden.

# 7. Samhällsekonomi

## 32. Bruttonationalprodukt och nettonationalinkomst

1–11 Källor: SC, Ekonomistatistik: nationalräkenskaper; ASTIKA.  
Finlands nationalräkenskaper baserar sig på Europeiska Nationalräkenskapsystemet 1995 (ENS 1995) och på det världsomfattande System of National Accounts 1993 -systemet. De två systemen är sinsemellan harmoniserade. Se SC: Nationalräkenskaper 1995–2001 (Nationalekonomi 2003:2).

## 33. Bruttonationalprodukt efter näringsgren

1–10 Källor: SC, Ekonomistatistik: nationalräkenskaper; ASTIKA.  
Finlands nationalräkenskaper baserar sig på Europeiska Nationalräkenskapsystemet 1995 (ENS 1995) och på det världsomfattande System of National Accounts 1993 -systemet. De två systemen är sinsemellan harmoniserade. Se SC: Nationalräkenskaper 1995–2001 (Nationalekonomi 2003:2).

## 34. Bruttonationalprodukt per invånare

Källor: SC, Ekonomistatistik: nationalräkenskaper; ASTIKA.  
Finlands nationalräkenskaper baserar sig på Europeiska Nationalräkenskapsystemet 1995 (ENS 1995) och på det världsomfattande System of National Accounts 1993 -systemet. De två systemen är sinsemellan harmoniserade. Se SC: Nationalräkenskaper 1995–2001 (Nationalekonomi 2003:2).

## 35. Prisindex för offentliga utgifter 1995 = 100

1–2 Källor: SC, Priser och löner: pris- och kostnadsindexen samt; ASTIKA.  
När det gäller den kommunala ekonomin baserar sig indexvikterna på 1995 års bokslut och för statens del på 1994 års bokslut. En detaljerad beskrivning av indexet ges i SC:s publikation "Prisindex för offentliga utgifter 1995 = 100". (Översikter nr 1997/5).

## 36. Månadsgraf över totalproduktionen 2000 = 100

1–4 Källa: SC, Ekonomistatistik: månadsgraf över totalproduktionen.  
Månadsgrafen över totalproduktionen görs upp på basis av tolv månadsserier över olika ekonomiska områden som sammanvägs.  
Uppgifterna i månadsgrafen och kvartalsstatistiken i nationalräkenskaperna kan avvika från varandra. Detta beror på att månadsgrafen är en prognos för utvecklingen av bruttonationalprodukten till baspris, medan kvartalsräkenskaperna beskriver förändringarna i bruttonationalprodukten till marknadspris. Därtill är månadsgrafens uppgifter preliminära och de justeras alltid då nya uppgifter utgivits.

## 37. Konsumentbarometern

1–24 Källa: SC, Ekonomistatistik: konjunkturindikatorer.  
Med hjälp av konsumentbarometern mäts finländarnas föreställningar om den allmänna utvecklingen och om det egna hushållets ekonomiska utveckling samt avsikter att göra större anskaffningar, att spara eller att ta lån. Svaren är vägda med uppgifter om hushållens sammansättning.

# 8. Statsfinanser

## 38. Statsekonomins finansieringsanalys

1–30 Källor: Statskontoret: Internet: <http://www.valtiokonttori.fi/forvaltningensstyrning/publikationer/finanslys/>; ASTIKA.

## 39. Statsekonomins balans

1–31 Källor: Statskontoret: Internet: <http://www.valtiokonttori.fi/forvaltningensstyrning/publikationer/finanslys/>; ASTIKA.

## 40. Statsskulden

1–9 Källor: Statskontoret: Internet: <http://www.valtiokonttori.fi/finansiering/statistiken/>; ASTIKA.  
I statsskulden inräknas skuld med avdrag för statens interna upplåning.

# 9. Priser

## 41. Förändringar på årsnivå i indextalen

1 Källa: SC, Företagskonjunkturer: byggverksamhet.  
2–9 Källa: SC, Priser och löner: konsumentpriser samt pris- och kostnadsindex.  
3 Indikatoren för den underliggande inflationen är en omvandling av konsumentprisindex, där inverkan av såväl indirekta skatter och subventioner som bostadspriser och bostadslån eliminerats.  
4 Det harmoniserade konsumentprisindexet har reviderats samtidigt som konsumentprisindexet. Viktstrukturen i indexet har reviderats så att det följer mängderna i konsumtionsundersökningsmaterialet för år 1995 och priserna för år 1996. Basåret för det harmoniserade konsumentprisindexet (1996 = 100) ändras inte i samband med revideringen. Däremot ändras indextalen retroaktivt, vilket avviker från internationell praxis i fråga om konsumentprisindex. Det harmoniserade konsumentprisindexet (HKPI) behövs för jämförelser av inflationsgraden i EU-länderna.  
Det harmoniserade konsumentprisindexet för de olika länderna bygger på en harmoniserad definition av privat konsumtion, en harmoniserad klassificering och harmoniserade metoder för indexbildande. Detta innebär att jämförelser av inflationen enligt det harmoniserade konsumentprisindexet i de aktuella länderna är tillförlitliga.

## 42. Byggnadskostnadsindex

1–13 Källor: SC, Företagskonjunkturer: byggverksamhet; ASTIKA.  
1–8 Totalindexet för byggnadskostnadsindex 2000 = 100 räknas som vägt medelvärde av indexen för flervåningsbostadshus, kontors- och affärsbyggnad samt produktions- och lagerbyggnad inom industrin. Som vikter används dessa hustypers andel av hela nybyggnadsproduktionen basåret 2000.  
9–13 Indexförändringarna motsvarar förändringarna i det senaste indexet (2000 = 100).

## 43. Jordbyggnadskostnadsindex 2000 = 100

1–9 Källa: SC, Priser och löner: pris- och kostnadsindex.  
Jordbyggnadskostnadsindex beskriver de kostnadsändringar som uppstår för jordbyggnadsföretagare för anskaffning och användning av insatser under entreprenaden. Indexet omfattar inte produktivitet eller företagarens kapitaläckning.

## 44. Kostnadsindex för anläggningsmaskiner och skogsmaskiner 2000= 100

1–2 Källa: SC, Priser och löner: pris- och kostnadsindex.  
1 Indexet redovisar prisutvecklingen för kostnadsfaktorer i anslutning till användning och innehav av anläggningsmaskiner.  
2 Indexet redovisar prisutvecklingen för kostnadsfaktorer i anslutning till användning och innehav av skogsmaskiner.

## 45. Kostnadsindex för trafik

1–10 Källa: SC, Priser och löner: pris- och kostnadsindex.  
1–7 Indexet mäter prisförändringar i kostnadsfaktorer i anslutning till den yrkesmässiga lastbilstrafiken.  
8–9 Indexet mäter prisförändringar i kostnadsfaktorerna för busstrafiken. Utöver de grupper som anges i publikationen innehåller indexet också kostnadsindex för paketbilar och lätta lastbilar samt för tunga lastbilar.  
10 Indexet mäter prisförändringar i kostnadsfaktorerna för taxitrafiken.

## 46. Kostnadsindex för fastighetsunderhåll 2000 = 100

1–20 Källor: SC, Företagskonjunkturer: byggverksamhet; ASTIKA.  
Indexet mäter prisutvecklingen för fastighetsunderhåll, dvs. förvaltning, drift och underhåll, skötsel av gårdsområden, städning, värme, el, vatten- och avfallshantering samt reparationer och underhåll. Av separata kostnader beaktas dessutom försäkringar, markarrende och fastighetsskatt.

1 Totalindexet för fastighetsunderhåll erhålls genom att indexen för de olika byggnadstyperna sammanvägs. Som vikter används de olika byggnadstypernas relativa andelar av den totala väningsytan i byggnadsbeståndet. För egnahemshus räknas ett separat index som inte ingår i totalindexet.

3–8 Det har valts en byggnad som är normal för beståndet för varje byggnadstyp och viktstrukturen har utarbetats enligt underhållskostnaderna för den. Indexet beskriver därmed kostnadsstrukturen för byggnaderna i byggnadstypen i fråga enligt byggnadsbesåndet i hela landet.

#### 47. Prisindex för lantbruk 2000 = 100

1–10 Källa: SC, Priser och löner: pris- och kostnadsindex.

#### 48. Konsumentprisindex 2000 = 100 (efter varugrupp)

1–13 Källor: SC, Priser och löner: konsumentpriser; ASTIKA. Konsumentprisindex används som ett mått på inflationen. De vikter som används vid uträkningen av konsumentprisindex är genomsnittshushållets konsumtion.

Från och med januari 2002 mäts förändringar i konsumentpriserna enligt konsumentprisindex 2000 = 100. Den reviderade indexkorgen motsvarar bättre den nuvarande konsumtionsstrukturen. Den nya viktstrukturen svarar mot den privata konsumtionen år 2000 och den bygger på uppgifter i nationalräkenskaper.

Det samlas varje månad in mer än 65 000 prisuppgifter i ungefär 3 500 affärer i hela landet.

#### 49. Konsumentprisindex 2000 = 100 (efter region), 1995 = 100 och levnadskostnadsindex 1951:10 = 100

1–8 Källor: SC, Priser och löner: konsumentpriser; ASTIKA.

1–5 De regionala indexen beräknas utgående från viktstrukturen för varje storområde utgående från de prisuppgifter som samlats in i regionen.

6 Nettoprisindexet är en variant av konsumentprisindexet: de direkta skatterna har dragits av och effekten av subventioner lagts till.

7–8 Indexen har sedan januari 2002 räknats utgående från konsumentprisindex 2000 = 100 med hjälp av en kedjningskoefficient.

#### 50. Partiprisindex 2000 = 100

1–29 Källor: SC, Priser och löner: pris- och kostnadsindex; ASTIKA.

Indexet mäter utvecklingen av de skattepliktiga anskaffningspriserna på de varor som används i Finland. Indexet innehåller både inhemska varor och importvaror. Partiprisindexet innehåller mervärdesskatt och andra indirekta skatter. Partipriset på inhemska varor är fabrikspris + mervärdesskatt och andra indirekta skatter. Partipriset på importvaror utgörs av cif-priset på import + mervärdesskatt och andra indirekta skatter. Indexet har 729 poster och det följer den Europeiska unionens näringsgrensindelning NACE.

#### 51. Basprisindex för hemmamarknadsvaror 2000 = 100

1–30 Källor: SC, Priser och löner: pris- och kostnadsindex; ASTIKA.

Indexet mäter utvecklingen av priser på de varor som används i Finland då de släpps ut på marknaden. Indexet innehåller både inhemska varor och importvaror. Priset på de inhemska varorna är det skattefria fabrikspriset. Priset på importvaror är cif-priset på import + tull. Indexet har 734 poster och det följer den Europeiska unionens näringsgrensindelning NACE.

#### 52. Producentprisindex för industrin 2000 = 100

1–24 Källor: SC, Priser och löner: pris- och kostnadsindex; ASTIKA.

Indexet mäter prisutvecklingen av den inhemska produktionen, dvs. utvecklingen av producentpriser på hemmamarknadsvaror och exportvaror. Indexet har 513 poster och det följer den Europeiska unionens näringsgrensindelning NACE.

#### 53. Importprisindex 2000 = 100

1–27 Källor: SC, Priser och löner: pris- och kostnadsindex; ASTIKA.

Indexet mäter utvecklingen av cif-priser på importvaror. Importpriserna i valuta omvandlas till euro med medelkursen för statistikmånaden. Indexet har 498 poster och det följer den Europeiska unionens näringsgrensindelning NACE.

#### 54. Exportprisindex 2000 = 100

1–21 Källor: SC, Priser och löner, pris- och kostnadsindex; ASTIKA.

Indexet mäter utvecklingen av fob-priser på exportvaror. Exportpriserna i valuta omvandlas till euro med medelkursen för statistikmånaden. Indexet har 289 poster och det följer den Europeiska unionens näringsgrensindelning NACE.

#### 55–58. Producentprisindex 1949 = 100

Källor: SC, Priser och löner: pris- och kostnadsindex; ASTIKA.

Indexen räknas sedan januari 2003 med hjälp av de nya producentprisindexen 2000 = 100 genom att totalindexet och vart och ett av underindexen kedjas med närmaste motsvarande nya index.

#### 59. Bostadspriser

1–25 Källa: SC, Priser och löner: bostadspriser.

Statistiken över bostadspriser redovisar de skuldfria kvadratmeterpriserna på gamla aktielägenheter vid bostadsköp som fastighetsmäklare förmedlat. Uppgifterna bygger på skatteförvaltningens uträkningar av överlåtelseskatt. Metoden för indexberäkningen redovisas närmare i SC:s publikation *Asuntojen hinnat 2002, 1. neljännes (Bostadspriser 2002, 1:a kvartalet)*, Boende 2002:2.

#### 60. Minutpriser på livsmedel

1–22 Källa: SC, Priser och löner: konsumentpriser.

Indexuppgifterna bygger på det prismaterial som månatligen samlas in för konsumentprisindex.

## 10. Löner

#### 61. Löntagarnas förtjänstnivåindex 2000 = 100

1–32 Källor: SC, Priser och löner: statistiken över löner inom den privata och offentliga sektorn; Förtjänstnivåindex; ASTIKA.

Förtjänstnivåindexet för löntagare mäter utvecklingen av medelförtjänsterna för ordinarie arbetstid. Det beräknas efter näringsgren både för månads- och timavlönade arbetstagare. De uppgifter som samlas in för indexet täcker ca 1,3 miljoner löntagare. Indexet och dess viktstruktur förnyas vart femte år så att det motsvarar löntagarstrukturen i landet vid de aktuella tidpunkterna. Indexuppgifter finns att få för tiden fr.o.m. år 1948. Se SC:s Förtjänstnivåindex 2003:3.

#### 62. Arbetstagarnas medeltiminkomster totalt

1–24 Källa: SC, Priser och löner: lönerna inom den privata och den offentliga sektorn.

4–24 Exkl. ersättning för söckenhelg.

#### 63. Arbetskraftskostnadsindex (1996 = 100)

1–12 Källor: SC, Priser och löner: pris- och kostnadsindex; Statfin.stat.fi

Arbetskraftskostnadsindexet beskriver utvecklingen av kostnaderna för arbetad timme inom den privata sektorn. Kostnadsbegreppet inkluderar löne-kostnaderna och arbetsgivarens socialförsäkringsavgifter. SC:s publikation "Työnnin kustannus 1995-1999" (Kostnad för arbetstimme 1995-1999, bara på finska, Löner 2000:15) innehåller en detaljerad beskrivning av indexberäkningsmetoden.

## 11. Arbetslivet

#### 64. Sysselsättning

1–20 Källor: SC, Valfärdsstatistik: arbetslivet; ASTIKA.

Uppgifterna bygger på SC:s arbetskraftsundersökning. Sedan början av 1983 har arbetskraftsundersökningen genomförts som en intervjuundersökning med ett urval av 12 000 personer månatligen och 36 000 personer per kvartal. Metoden för insamling av uppgifter för arbetskraftsundersökningen ändrades i början av år 2000 och uppgifterna samlas nu in under en fortlöpande undersökningsvecka. Tidigare samlades uppgifterna för varje månad in i gällande en undersökningsvecka. Siffrorna vägs så att de svarar mot hela befolkningen i åldern 15–74 år med hjälp av koefficienter som beräknats enligt stratum.

Estimaten för kvartal och år beräknas som ett medeltal av de månatliga uppgifterna (arbetstimmar = summan av månadsuppgifterna). Från och med början av år 1997 har SC reviderat arbetskraftsundersökningen att bättre än tidigare motsvara de begrepp och definitioner som används av EU och Internationella Arbetsorganisationen (ILO). Undersökningens innehåll har dessutom

utvidgats och preciserats. För inverkan av revideringen redogörs i SC:s publikation Arbetsmarknaden 1997:7.

Sedan maj 1998 ändrades definitionen på arbetslösa att helt motsvara de definitioner som används av EU och ILO.

2 15–74-åriga personer som arbetar (också personer som är tillfälligt frånvarande från arbetsplatsen) samt arbetslösa och personer med arbetslöshetspension som sökt arbete.

2, 7, 9, 18 Inkl. försvarsväsendets stampersonal.

3 Den procentuella andel av befolkningen i arbetsför ålder som hör till arbetskraften.

4 Inkl. personer med arbetslöshetspension som inte sökt arbete.

10–19 Statistiken följer SC:s näringsgrensindelning (NI från år 1995).

### 65. Arbetslöshet

1–9 Källor: SC, Valfärdsstatistik: arbetslivet; ASTIKA. Insamlingsmetod, se tabell 65.

1–8 Som arbetslös definieras en person, som är utan arbete, som aktivt sökt arbete under de fyra senaste veckorna och som skulle vara färdig att börja arbeta inom två veckor.

5–8 Arbetslösa i procent av hela arbetskraften.

9 Inkl. antalet arbetslöshetsdagar bland personer som varit arbetslösa en del av referensveckan.

### 66. Relativt arbetslöshetstal landskapsvis

1–21 Källa: SC, Valfärdsstatistik: arbetslivet.

Definition av arbetslös, se tabell 66.

### 67. Arbetsförmedling

1–5, 8–29 Källor: Arbetsministeriet, Statistikbyrån: Arbetsministeriets

Sysselsättningsöversikt; ASTIKA.

Månadsuppgifterna gäller slutet av månaden, årsuppgifterna medeltal per månad.

3, 4, 8 Exkl. personer som anmälts till arbetsförmedlingsbyråer med en gruppansökan.

3 Inkl. permitterade.

6–7 Källa: Folkpensionsanstalten.

10–29 Siffrorna nedan gäller olika yrkesgrupper enligt den nordiska yrkesklassificeringen (NYK).

10–11 Nr 0.

12–13 Nr 1.

14–15 Nr 2.

16–17 Nr 3.

18–19 Nr 4.

20–21 Nr 5.

22–23 Nr 7–8.

24–25 Nr 6.

26–27 Nr 9.

28–29 Nr X.

### 68. Utförda arbetstimmar efter näringsgren

1–11 Källor: SC, Valfärdsstatistik: arbetslivet; ASTIKA.

Inkl. övertidstimmar och timmar i bisyssla.

Insamlingsmetod, se tabell 65.

### 69. Löntagarnas olika anställningsförhållanden

1–10 Källa: SC, Valfärdsstatistik: arbetslivet.

### 70. Löntagare näringsgrensvis efter arbetsgivarsektor

1–9 Källa: SC, Valfärdsstatistik: arbetslivet.

Insamlingsmetod, se tabell 65.

## 12. Rättsväsen

### 71. Anhängiggjorda konkurser

1–18 Källor: www.stat.fi/statfin; SC, Individstatistik: konkurser.

10–17 Enskilda personer och dödsbon.

### 72. Brott som kommit till polisens kännedom, berusade som tagits i förvar och parkeringsfel

1–24 Källa: SC, Individstatistik: rättsväsen.

Summan av månadsuppgifterna motsvarar inte alltid årsuppgiften. Månadsuppgifterna innehåller inte de brottsanmälningar där man senare under året konstaterat att inget brott skett.

4 Att köra motorfordon under påverkan av alkohol eller annat rusmedel.

18–21 Exkl. trafikbrott.

24 Betalningsuppsamlingar.

## 13. Trender/säsongrensade serier

Syftet med säsongrensning är att ur uppgifterna eliminera variationer som är karakteristiska för vissa månader eller kvartal. Statistikserierna rensas på föränderlig, genomsnittlig säsongfluktuation, ibland också på kalendermässiga variationer i antalet arbetsdagar. Säsongrensningen underlättar observationer och analyser av utvecklingsriktningar.

Ibland blir statistikserierna korrigerade i efterhand: nya observationer läggs till gamla data och orensade uppgifter korrigeras (t.ex. nivåjusteringar i produktionsstatistiken då årsstatistiken blivit färdig). Justeringar av det här slaget har inte i allmänhet någon väsentlig inverkan på den allmänna helhetsbilden av tendenserna i den ekonomiska utvecklingen.

Trenden anger seriens genomsnittliga långtidsutveckling. Trenden erhålls ur den säsongrensade serien genom att slumpvariationen slopas. Till sin utveckling är trenden lugnare än den säsongrensade serien. I den här publikationen utges månadsserierna i form av trender och kvartalsserierna säsongrensade.

Säsongfluktuationerna har analyserats med hjälp av den allmänt använda X11-ARIMA-metoden (i volymindex för industriproduktionen X12-ARIMA). Metoden redovisas i Statistikcentralens publikation nr 210 i serien Undersökningar.

Utjämningen av säsong- och kalenderfluktuationer inverkar i någon mån på seriernas årsvärde som inte i varje rensad serie motsvarar årsvärdet i de serier som publiceras i Statistiska översikter.

1–77 Källa: ASTIKA.

## 14. Utlandet

### 73. Bruttonationalprodukten 2000 = 100

1–13 Källa: OECD: Main Economic Indicators, www.SourceOECD.org

1–13 Volymindex 1995 = 100.

### 74. Volymen av industriproduktionen 2000 = 100

1–14 Källa: OECD: Main Economic Indicators, www.SourceOECD.org

1–14 Industriproduktionen har beräknats utgående från ISIC-klassificeringen (International Standard Industrial Classification) och omfattar ISIC-grupperna C, D och E (C gruvor, D tillverkningsindustri, E el, gas och vatten).

### 75. Timinkomster inom tillverkningsindustrin 2000 = 100

1–14 Källa: OECD: Main Economic Indicators, www.SourceOECD.org

1–14 Siffrorna över Finland, Norge, Danmark, Tyskland, Belgien och Frankrike gäller kvartal. Serierna är samlade ur nationella källor på så sätt att de så exakt som möjligt motsvarar medeltimförtjänsten för arbetstagare, inkl. övertidsersättningar och regelbundna tillägg. Det kan förekomma variationer mellan länderna: särskilt i fråga om definitionerna på anställda, bonus, retroaktiv utbetalning av löner samt storleken på de arbetsställen som ger uppgifter. Det är därför skäl att iaktta en viss reservation till jämförelserna mellan länderna.

### 76. Relativt arbetslöshetstal

1–14 Källa: OECD: Main Economic Indicators, www.SourceOECD.org

1–14 Som arbetslösa räknas i dessa uppgifter alla personer i arbetsför ålder som är utan arbete, disponibla för arbete eller som söker arbete, via arbetskraftsbyrå eller på något annat sätt.

### 77. Handelsbalansen

1–14 Källa: OECD: Main Economic Indicators, www.SourceOECD.org

1–14 Skiltnaden mellan export och import i miljoner US-dollar.

Slopandet av EU:s interna tullgränser 1.1.1993 har lett till att uppgifterna om EU:s interna handel inte längre härstammar från tulldeklarationer. Det nya INTRASTAT-systemet har utvecklets för att dessa uppgifter skall kunna sammanställas.

**78. Kortfristiga marknadsräntor**

1–8 Källa: OECD: Main Economic Indicators, [www.SourceOECD.org](http://www.SourceOECD.org)  
 1–8 Med kortfristiga marknadsräntor avses 3 månaders räntor. Uppgifterna på årsnivå är medelvärden av månadsuppgifterna. Om annat inte nämns är månadsuppgifterna medelvärden av de dagliga räntenoteringarna.

**79. Långfristiga marknadsräntor**

1–14 Källa: OECD: Main Economic Indicators, [www.SourceOECD.org](http://www.SourceOECD.org)  
 1–14 Med långfristiga marknadsräntor avses avkastningen av långfristiga masskuldebrevslån på andrahandsmarknaden. Uppgifterna på årsnivå är medelvärden av månadsuppgifterna. Om annat inte nämns är månadsuppgifterna medelvärden av de dagliga räntenoteringarna.

**80. Inflation**

1–27 Källa: SC, Priser och löner: konsumentpriser.

**81. Konsumentprisindex 2000 = 100**

1–15 Källa: OECD: Main Economic Indicators, [www.SourceOECD.org](http://www.SourceOECD.org)

The aim of the notes is to give information about the sources of the statistics and to provide explanations to the tables. However, footnotes indispensable for the understanding and interpretation of the tables can be found on the table pages. The numbers preceding the sources and explanations in the notes section refer to the numbers in the table columns. The symbol for a corrected figure (♦) is used only in cases where annual changes have occurred in figures reported as final.

Note the following abbreviations:

SF = Statistics Finland (the national statistical institute of Finland)

F = in Finnish

Sw = in Swedish

FINSERIES = The time series database of Statistics Finland

Pages 112–117 show the main trends or seasonally adjusted series in addition to the original statistical series.

## 1. Population

### 1. Population

1–11 Source: SF, Population Statistics: Population.

1 Calculation of the mean population is based on the resident population. The mean population in 2003, for instance, is the mean of the populations at end-2002 and end-2003.

### 2. Vital statistics

1–13 Source: SF, Population Statistics: Population.

12 Marriages contracted by resident women.

### 3. Vital statistics by region

1–9 Source: SF, Population Statistics: Population.

8 Marriages contracted by resident women.

## 2. Industry

### 4. Product statistics

1–7 Sources: Information Centre of the Ministry of Agriculture and Forestry: Monthly Review of Agricultural Statistics, Yearbook of Farm Statistics.

1–3 Meat from livestock slaughtered in slaughterhouses, excl. animals slaughtered on farms.

1 Excl. reindeer, elks or goats.

3 Incl. boars.

4 Incl. organic milk.

5 Excl. powdered whey.

6 Incl. proportion of butter in fat mixtures.

8 Source: Elintarviketiö – Food Facts Oy.

Eggs on the market. Monthly data are estimates based on the reception data of central egg packing plants.

9–13 Source: Information Centre of the Ministry of Agriculture and Forestry: Monthly Review of Agricultural Statistics. Comprises bread cereals, feed grain and seed grain, incl. imported cereals. Excl. sales.

14–18 Sources: SF, Business Trends; SF, Business Structures (revised annual data). Amount of ground cereals and grits destined for both the domestic and the export market.

19–24 Sources: SF, Business Trends; SF, Business Structures (revised annual data).

19–25, 35–53 Preliminary monthly and annual data are based on samples; final annual data are based on total output.

22 Incl. long drinks.

25 Sources: SF, Business Trends; Finnish Forest Industries Federation; SF, Business Structures (revised annual data).

26–34 Source: Finnish Forest Research Institute: Commercial roundwood fellings and the labour force in forestry and the Statistical Yearbook of Forestry.

'Commercial removals' refers to the roundwood that companies buy for industry or export. The term also includes the fuelwood the same companies buy. ('Non-commercial removals' refers mainly to firewood destined for use in dwellings). The quantity data on commercial removals are based on an enquiry made to the purchasers of roundwood (a sample) and to the Finnish Forest and Park Service.

35 Sources: SF, Business Structures (revised annual data); Suomen Selluloosayhdistys – Finncell monthly data. Dry weight.

36 Sources: SF, Business Trends; SF, Business Structures (revised annual data).

37–38 Sources: SF, Business Trends; Adato Energia Oy; SF, Business Structures (revised annual data). Net production.

39–40 Sources: SF, Business Trends; SF, Business Structures (revised annual data).

41–45 Sources: SF, Business Trends; Finnish Forest Industries Federation; SF, Business Structures (revised annual data).

42 Excl. paper and board that has only been printed, impregnated or surfaced.

46–47 Sources: SF, Business Trends; SF, Business Structures (revised annual data).

47 Excl. refractory and acid-resistant bricks.

48–53 Sources: SF, Business Trends; Federation of Finnish Metal and Engineering Industries; SF, Business Structures.

49 Liquid steel, incl. steel for casting.

### 5. Business tendency survey

1–23 Sources: Confederation of Finnish Industry and Employers; FINSERIES. Four times a year, the Confederation of Finnish Industry and Employers collects data on the qualitative indicators of about 620 businesses, 70 of which are large and 250 medium-sized ones. The answers are weighted by turnover; those on labour force, however, by size of personnel.

### 6. Turnover and wage bill indices for industrial enterprises 2000 = 100

1–10 Source: SF, Business Trends. Internet: [http://www.stat.fi/tk/ys/suhdan\\_tauulukot.html](http://www.stat.fi/tk/ys/suhdan_tauulukot.html)

The tax administration's material, supplemented by Statistics Finland, is used in the calculation of the indices. The index series start from 1995.

1–5 Turnover refers to sale data derived from the value added tax material, which data are methodologically adjusted by removing e.g. sales of fixed assets and other non-business items. This turnover does not include the value added tax.

6–10 The data are based on wages and salaries subject to withholding tax paid during the calendar month, on which basis the employers' social contribution is paid. The amount of wages and salaries is the gross amount.

### 7. Volume index of industrial output 2000 = 100

1–40 Sources: SF, Business Trends: Industry; FINSERIES

The volume index of industrial output measures economic development and its seasonal variations. It contains indices for different sectors of industry, as well as some specialized indices (columns 2–6, 36–40).

The Volume Index of Industrial Output has been calculated with the new variable weight structure from 1995 onwards. In the variable weight index the weights are changed yearly both within the industry and between industries. The final weight structure of the year in question is taken into use when the structural statistics of manufacturing are complete and the final annual volume index has been calculated.

The X12-ARIMA method is used in seasonal adjustment. Three classifications are used for the volume index: an application based on the EU's commodity nomenclature, Prodcom, made for the needs of industrial business trend statistics; the Standard Industrial Classification (TOL 2002); and the purpose of use classification.

The calculation principles of the index are explained in more detail in Statistics Finland's Volume Index of Industrial Output publications for 2002.

## 3. Construction

### 8. Building construction

1–12 Sources: SF, Business Trends: Construction; FINSERIES.

### 9. Housing construction

1–16 Source: SF, Business Trends: Construction.

### 10. Turnover and wage bill indices for construction enterprises 2000 = 100

1–6 Source: SF, Business Trends. Internet: [http://www.stat.fi/tk/ys/suhdan\\_tauulukot.html](http://www.stat.fi/tk/ys/suhdan_tauulukot.html)

The tax administration's material, supplemented by Statistics Finland, is used in the calculation of the indices. The index series start from 1995.

1–5 Turnover refers to domestic turnover comprising domestic sales subject to value added tax. The data do not include the value added tax.

6–10 The data are based on wages and salaries subject to withholding tax paid during the calendar month, on which basis the employers' social contribution is paid.

## 4. Trade and services

### 11. Wage bill index for trade enterprises 2000 = 100

1–3 Source: SF, Business Trends. Internet: [http://www.stat.fi/tk/ys/suhdan\\_taulukot.html](http://www.stat.fi/tk/ys/suhdan_taulukot.html)

The tax administration's material, supplemented by Statistics Finland, is used in the calculation of the indices. The index series start from 1995.

The data are based on wages and salaries subject to withholding tax paid during the calendar month, on which basis the employers' social contribution is paid.

### 12. Wholesale and retail trade sales 2000 = 100

1–30 Sources: SF, Business Trends: Trade; FINSERIES.

### 13. Foreign trade

1–26 Sources: National Board of Customs, Division of Statistics, Foreign Trade (monthly and annual publications); FINSERIES.

14–25 The index of unit values describes price movements in foreign trade.

The volume index describes changes in the volume of foreign trade.

26 The terms of trade indicates the ratio between export prices and import prices.

### 14. Turnover and wage bill indices for service sector enterprises (excl. trade) 2000 = 100

1–10 Source: SF, Business Trends. Internet: [http://www.stat.fi/tk/ys/suhdan\\_taulukot.html](http://www.stat.fi/tk/ys/suhdan_taulukot.html)

The tax administration's material, supplemented by Statistics Finland, is used in the calculation of the indices. The index series start from 1995.

1–5 Turnover refers to sale data derived from the value added tax material.

This turnover does not include the value added tax.

6–10 The data are based on wages and salaries subject to withholding tax paid during the calendar month, on which basis the employers' social contribution is paid. The amount of wages and salaries is the gross amount.

## 5. Transport

### 15. Foreign shipping

1–14 Sources: National Board of Navigation, Division of Statistics, Navigation (monthly and annual publications); SF, Business Statistics: Transport and tourism.

According to the 1969 international convention on ship measurements, which Finland adopted on 18 July 1982, the tonnage of vessels is expressed, not in gross and net register tonnes measuring volume as was done earlier, but in gross and net figures indicating ratios, not measurements.

### 16. Motor vehicles

1–19 Source: SF, Business Trends: Transport and tourism.

### 17. Ton kilometrage of road transport of goods

1–2 Sources: SF, Business Trends: Transport and tourism; Statfin.stat.fi

### 18. Railway traffic

1–6 Source: VR-Group Ltd, Accounting Section.

3–4 Freight carried by VR Ltd.

### 19. Air traffic, Finnish air carriers

1–4 Sources: Finnair, Civil Aviation Administration.

### 20. Road traffic accidents

1–12 Source: SF, Business Trends: Transport and tourism.

### 21. Posts

1–3 Source: Finland Post Corporation.

1–2 Letters and parcels cover consignments to and from domestic or foreign addresses.

3 Newspapers and magazines cover consignments to and from domestic or foreign addresses.

### 22. Tourism

1–2 Source: SF, Business Trends: Transport and tourism.

Accommodation statistics cover hotels and similar establishments, holiday villages and camping sites with at least 10 rooms, cottages or caravan pitches, and youth hostels. Imputation methods are used to compensate missing data.

## 6. Financial markets

### 23. Key euro exchange rates

1–9 Sources: Bank of Finland, Financial Markets; [www.bof.fi](http://www.bof.fi); FINSERIES. The exchange rates are Euro exchange rates published by the ECB. The exchange rates are based on prevailing market rates. Annual averages are annual averages of daily euro exchange rates.

### 24. Euro conversion rates

1–2 Source: Bank of Finland; [www.bof.fi](http://www.bof.fi)

On 31 December 1998, the EU Council adopted the conversion rates between the euro and the currencies of the Member States adopting the euro. This table also includes indicative unofficial fixed rates between the markka and the national currency units of the euro. Monetary amounts to be converted from one national currency unit into another shall first be converted into a monetary amount expressed in the euro unit, which amount may be rounded to not less than three decimals and shall then be converted into the other national currency unit.

### 25. Deposits held by the public in Finnish monetary financial institutions (MFIs) by sector and MFI sub-category

1–15 Source: Bank of Finland, Financial Markets; [www.bof.fi](http://www.bof.fi).

16 Source: SF, Economic Statistics: Financial Markets.

### 26. Loans to the public by Finnish monetary financial institutions (MFIs) by sector and MFI sub-category

1–17 Source: Bank of Finland, Financial Markets; [www.bof.fi](http://www.bof.fi).

### 27. New loans by Finnish monetary financial institutions to non-financial corporations and households

1–18 Source: Bank of Finland, Financial Markets; [www.bof.fi](http://www.bof.fi).

### 28. Key interest rates

1–9 Source: Bank of Finland, Financial Markets; [www.bof.fi](http://www.bof.fi)

1 Eonia (euro overnight index average) is the value-weighted average interest rate on interbank overnight loans among euro area banks.

2–6 Euribor (euro interbank offered rate) rates are based on rates on inter-bank loans among the major banks in the euro area. Euribor rates are calculated on the basis of quotes given daily at 11.00 am (CET) by about 60 of the major banks with the best ratings operating (mainly) in the euro area. One Finnish bank (Nordea) is included in the group.

Eurobor rates are calculated on the basis of both 360-day and 365-day years; the table shows the rates based on the 360-day year, which is more commonly used in the euro area.

7–8 As from 20 May 2003, the five-year yield on benchmark government bonds is based on quotations for a fixed-rate bullet serial bond maturing on 4 July 2008, and as from 2 May 2002, the ten-year yield is based on quotations for a fixed-rate bullet serial bond maturing on 4 July 2013.

9 The base rate is an administered rate that was set by the Bank of Finland up to end-1998. As from 1999, the base rate is affirmed by the Ministry of Finance each year in June and December, with effect for the next half calendar year. The base rate is based on published twelve-month market rates for the three-month period prior to each affirmation date and is the average of these rates over the three-month period, calculated to the accuracy of one-quarter percentage point. Until further notice, the market rate used in the calculation is the twelve-month Euribor rate (365 days).

**29. HEX share index**

1–20 Sources: SF, Economic Statistics: Financial Markets; Helsinki Exchanges; FINSERIES.  
Figures are the arithmetic means of daily observations.

**30. Balance of payments**

1–13 Sources: Bank of Finland, Financial Markets; www.bof.fi; FINSERIES.  
9 Portfolio investment includes securities issues and secondary market transactions (incl. redemptions).

**31. State guarantees**

1–6 Source: SF, Economic Statistics: Financial Markets

**7. National accounts****32. Gross domestic product and net national income**

1–11 Sources: SF, Economic Statistics: National Accounts; FINSERIES.  
The Finnish national accounts are based on the European System Accounts (ESA 1995) and the global System of National Accounts 1993 uniform with it. See SF: National Accounts 1995–2001. (National Accounts 2003:2).

**33. Gross domestic product by branch of industry**

1–10 Sources: SF, Economic Statistics: National Accounts; FINSERIES.  
The Finnish national accounts are based on the European System Accounts (ESA 1995) and the global System of National Accounts 1993 uniform with it. See SF: National Accounts 1995–2001. (National Accounts 2003:2).

**34. Gross domestic product per capita**

Sources: SF, Economic Statistics: National Accounts; FINSERIES.  
The Finnish national accounts are based on the European System Accounts (ESA 1995) and the global System of National Accounts 1993 uniform with it. See SF: National Accounts 1995–2001. (National Accounts 2003:2).

**35. Price indices of public expenditure 1995 = 100**

1–2 Sources: SF, Prices and Wages Statistics: Price and Cost Indices; FINSERIES.  
The weight structure of the indices for local government finances dates from 1995 and for central government finances from 1994 annual accounts. A detailed description of the indices can be found in the publication "The Price Indices of Public Expenditure 1995 = 100" by Statistics Finland. (Bulletin 1997/5).

**36. Monthly indicator of total output 2000 = 100**

1–4 Source: SF, Economic Statistics: monthly index of total output.  
The monthly index of total output is based on the monthly series on twelve economic sectors, which are weighted and added together.  
The figures of the monthly index may differ from the quarterly figures of the national accounts because the monthly index anticipates gross domestic product as calculated from basic prices, whereas the quarterly accounts describe changes in gross domestic product as based on market prices. In addition, the figures of the monthly index are preliminary and subject to updating as new data become available.

**37. Consumer survey**

1–24 Source: SF, Economic Statistics: economic indicators.  
The consumer survey measures the Finnish population's view on the developments in the public economy and in private households as well as the type of major purchases households are planning on, and saving and borrowing. The answers are weighted by structural data on households.

**8. Central government finance****38. Funds statement for central government finances**

1–30 Sources: State Treasury; Internet: <http://www.valtiokonttori.fi/administrativemangement/publications/fundsstatement/>; FINSERIES.

**39. Balance of central government finances**

1–31 Sources: State Treasury; Internet: <http://www.valtiokonttori.fi/administrativemangement/publications/fundsstatement/>; FINSERIES.

**40. Central government debt**

1–9 Sources: State Treasury; Internet: <http://www.valtiokonttori.fi/finance/statistics/>; FINSERIES.  
The concept covers total central government debt less internal borrowing.

**9. Prices****41. Year-on-year changes in index numbers**

1 Source: SF, Business Trends: Construction.  
2–9 Source: SF, Prices and Wages Statistics: Consumer Prices, Price and Cost Indices.  
3 The underlying inflation index is a variation on the consumer price index from which the effects of the capital costs for owner-occupied housing have been eliminated, as well as those of indirect taxes and subsidies.  
4 The harmonised index of consumer prices was revised concurrently with the revision of the consumer price index by updating its weight structure to correspond with the volumes of the 1995 Consumption Survey, as well as 1996 prices. The base year (1996 = 100) of the harmonised index of consumer prices will not be changed in connection with the revision but, departing from the national consumer price index practice, the point figures of the index will be changed retrospectively.  
The harmonised consumer price index (HICP) is intended for the comparison of the inflation rates of the individual EU countries.  
The HICPs are based on the consistent definition of consumption, initial coverage of goods and services as well as on comparable methods in the compilation of the said indices. The HICP therefore provides a reliable and harmonised indicator of inflation between the Member States.

**42. Building cost index**

1–13 Sources: SF, Business Trends: Construction; FINSERIES.  
1–8 The total index of the building cost index 2000 = 100 describes the newbuilding in the building trade and is calculated as the weighted average of the building cost indices for blocks of flats, for office and commercial buildings and for warehouses and production buildings year 2000.  
9–13 The changes in these indices correspond to the changes in the latest index (2000 = 100).

**43. Cost index for civil engineering works 2000 = 100**

1–9 Source: SF, Prices and Wages Statistics: Price and Cost Indices.  
1–8 The total index of the building cost index 2000 = 100 describes the newbuilding in the building trade and is calculated as the weighted average of the building cost indices for blocks of flats, for office and commercial buildings and for warehouses and production buildings year 2000.  
9–13 The changes in these indices correspond to the changes in the latest index (2000 = 100).

**44. Cost indices for earth movers and forest machinery 2000 = 100**

1–2 Source: SF, Prices and Wages Statistics: Price and Cost Indices.  
1 The index describes price movements in the cost factors of earth mover operation and ownership.  
2 The index describes price movements in the cost factors of forest machinery operation and ownership.

**45. Cost indices for traffic**

1–10 Source: SF, Prices and Wages Statistics: Price and Cost Indices.  
1–7 The index measures price movements in the cost factors of bus and motor-coach traffic.  
8–9 The index measures price movements in the cost factors of professional road transport of goods. In addition to the groups mentioned, the index includes the cost indices of vans and of light and heavy lorries.  
10 The index measures price movements in the cost factors of taxi traffic.

**46. Cost index for real estate maintenance 2000 = 100**

1–20 Sources: SF, Business Trends: Construction; FINSERIES.  
The index measures the price development of real estate maintenance, such as management, use and maintenance, grounds upkeep, cleaning, heating, electricity and water supply, waste management, and repairs and maintenance. Insurance, ground rent and real estate tax are also taken into account from separate costs.

1 The total index for real estate management is obtained by weighting together building type specific indices. The relative proportions of these building types of the total floor area of the building stock are used as weights. A specific index, not included in the total index, is calculated for detached houses.

3–8 A standard building in accordance with the building stock is selected from each type of building, and the weighting structure is modified according to the maintenance costs of the standard building. The index thus describes the cost structure of all buildings of this type in accordance with the building stock of the whole country.

#### 47. Price indices for agriculture 2000 = 100

1–10 Source: SF, Prices and Wages Statistics: Price and Cost Indices.

#### 48. Consumer price index 2000 = 100 (by group of goods and services)

1–13 Sources: SF, Prices and Wages Statistics: Consumer Prices; FINSERIES.

The consumer price index serves as a measure of inflation. The weights used in its definition reflect the structure of average household consumption.

From January 2002 onwards, changes in consumer prices are measured according to the Consumer Price Index 2000=100. The structure of the revised index basket agrees better with the present consumption structure. The new weight structure corresponds with private consumption in the year 2000 and is based on the National Accounts data.

Over 65,000 prices are collected monthly for the index from approximately 3,500 retail outlets covering the entire country.

#### 49. Consumer price index 2000 = 100 (by region), 1995 = 100 and cost-of-living index 1951:10 = 100

1–8 Sources: SF, Prices and Wages Statistics: Consumer Prices; FINSERIES.

1–5 The regional indices are calculated from the prices in each major region as weighted by the region's consumption expenditure distribution. 6 The net price index is a type of consumer price index which excludes indirect taxes and includes the effect of subsidies.

7–8 As of January 2002, the indices have been calculated by the chaining coefficient from the consumer price index 2000 = 100.

#### 50. Wholesale price index 2000 = 100

1–29 Sources: SF, Prices and Wages Statistics: Price and Cost Indices; FINSERIES.

The index measures developments in the taxable purchase prices of goods used in Finland. The index includes both domestic and imported goods. The wholesale price index includes value added tax and other indirect taxes. The wholesale price for domestic products is the factory price + value added tax and other indirect taxes. The wholesale price for imported goods is the c.i.f. price of imports + customs duties + value added tax and other indirect taxes. The index has 729 headings, including both domestic and imported items. The industrial classification used adheres to the NACE classification.

#### 51. Basic price index for domestic supply 2000 = 100

1–30 Sources: SF, Prices and Wages Statistics: Price and Cost Indices; FINSERIES.

The index measures development in the price of goods used in Finland when they enter the market. The index includes both domestic and imported goods. The price for domestic goods is the tax-free factory price. The price for imported goods is the c.i.f. price of import + customs duties. The index has 734 headings, including both domestic and imported items. The industrial classification used adheres to the NACE classification.

#### 52. Producer price index 2000 = 100

1–24 Sources: SF, Prices and Wages Statistics: Price and Cost Indices; FINSERIES.

The index measures the price development of domestic production, that is prices of goods produced in Finland. The index has 513 headings, including both domestic and imported items. The industrial classification used adheres to the NACE classification.

#### 53. Import price index 2000 = 100

1–27 Sources: SF, Prices and Wages Statistics: Price and Cost Indices; FINSERIES.

The index measures development in the c.i.f. prices of imported goods. Foreign currency import prices are converted into euros at the average rate of the reference month. The index has 498 headings, including both domestic and imported items. The industrial classification used adheres to the NACE classification.

#### 54. Export price index 2000 = 100

1–21 Sources: SF, Prices and Wages Statistics: Price and Cost Indices; FINSERIES.

The index measures development in the f.o.b. price of export goods. Foreign currency export prices are converted into euros at the average rate of the reference month. The index has 289 headings, including both domestic and imported items. The industrial classification used adheres to the NACE classification.

#### 55–58. Producer price indices 1949 = 100

Sources: SF, Prices and Wages Statistics: Price and Cost Indices; FINSERIES.

As from January 2003, the indices are calculated by means of the new producer price indices 2000 = 100 by chaining the total index and each sub-index by the closest corresponding new index.

#### 59. Housing prices

1–25 Source: SF, Prices and Wages Statistics: Housing Prices.

The statistics on housing prices describe the unencumbered selling prices per square metre of owner-occupied flats sold on the secondary market. The data are based on the Tax Administration's asset transfer tax calculations. The calculation method of the index is explained in more detail in Statistics Finland's publication House prices 2002, 1st quarter (Housing 2002:2).

#### 60. Retail prices of food products

1–22 Source: SF, Prices and Wages Statistics: Consumer Prices.

The data are based on prices collected for the consumer price index.

## 10. Wages

#### 61. Index of wage and salary earnings 2000 = 100

1–32 Sources: SF, Prices and Wages Statistics; Index of Wage and Salary Earnings; FINSERIES.

The index measures the development of average earnings for normal hours of work. It is calculated by sectors, separately for salary and wage earners. The data collected cover approx. 1.3 million employees. The index and its structure are revised every five years so as to correspond to the current employee structure. Index data are available starting from the year 1948. See SF's Index of Wage and Salary Earnings 2003:3.

#### 62. Total average hourly earnings of employees

1–24 Source: SF, Prices and Wages Statistics: Private and Public Sector Wages.

4–24 Without compensation for public holidays.

#### 63. Labour cost index 1996 = 100

1–12 Sources: SF, Prices and Wages: price and cost indices; Statfin.stat.fi The labour cost index describes the development of costs for one hour worked in the private sector. The cost concept includes labour costs and employer's social contributions. Statistics Finland's publication 'Työtunnin kustannus 1995-1999' (In Finnish only; Cost per hour worked in 1995-1999) (Wages 2000:15) contains a detailed description of the index calculation methods.

## 11. Working life

#### 64. Labour force participation and employment

1–20 Sources: SF, Social Statistics: Labour Force; FINSERIES.

The data are based on SF's Labour Force Survey. As from 1983, the survey has been carried out as an interview study involving a monthly sample of 12,000 and a quarterly sample of 36,000 people. The data collection for the Labour Force Survey changed from the beginning of 2000, when a continuous survey week was introduced. Prior to that, the data for each month were collected for just one survey week. With the aid of coefficients calculated by strata, the figures are raised to correspond to the population aged 15–74

years. Quarterly and annual estimates are calculated as the averages of monthly figures (hours worked as the sums of monthly figures).

The Labour Force Survey of Statistics Finland has been revised as of the beginning of 1997 to better correspond to the concepts and definitions used by the European Union and the International Labour Organisation (ILO). At the same time the contents of the survey were broadened and made more accurate. For the impact of the revision see Statistics Finland's series Labour market 1997:7.

As of May 1998, the definition of the unemployed was amended to correspond fully to the definitions used by the EU and ILO.

2 Persons aged 15–74 years who are employed (or temporarily absent from work), or who are unemployed or on unemployment pension and have sought employment.

2, 7, 9, 18 Incl. the regular personnel of the Defence Forces.

3 Persons in the labour force as a percentage of the population of working age.

4 Incl. those on unemployment pension who have not sought employment.

10–19 The classification of industries used adheres to SF's Standard Industrial Classification of 1995.

## 65. Unemployment

1–9 Sources: SF, Social Statistics: Labour Force; FINSERIES.

For information on the data collection method, see Table 65.

1–8 A person who is out of work, has actively sought work during the past four weeks and would be available to start work within the next four weeks, is classified as unemployed.

5–8 The unemployed as a percentage of the whole labour force.

9 Incl. the unemployment days of those unemployed for part of the week.

## 66. Unemployment rate by region

1–21 Source: SF, Social Statistics: Labour Force.

For a definition of the unemployed person see Table 66.

## 67. Employment service

1–5, 8–29 Sources: Ministry of Labour, Bureau of Statistics, Labour Ministry Statistics (F); FINSERIES.

Monthly data are end-of-month data; annual data are monthly averages.

3, 4, 8 Does not include persons whose registration at the employment office is based on a group notice.

3 Incl. persons on lay-off.

6–7 Source: Social Insurance Institution.

10–29 The numbers below refer to occupational groups in the Nordic Classification of Occupations.

10–11 No. 0.

12–13 No. 1.

14–15 No. 2.

16–17 No. 3.

18–19 No. 4.

20–21 No. 5.

22–23 Nos. 7–8.

24–25 No. 6.

26–27 No. 9.2

8–29 No. X.

## 68. Hours worked by branch of industry

1–11 Sources: SF, Social Statistics: Labour Force; FINSERIES.

Incl. overtime and hours worked on second jobs.

For information on the data collection method, see Table 65.

## 69. Different types of employment relationships

1–10 Source: SF, Social Statistics: Labour Force.

## 70. Employees by employer sector and industry

1–9 Source: SF, Social Statistics: Labour Force.

For information on the data collection method, see Table 65.

# 12. Justice

## 71. Bankruptcy proceedings instituted

1–18 Sources: www.stat.fi/statfin; SF, Population Statistics: Bankruptcies.

10–17 Private individuals and estates of deceased persons.

## 72. Offences recorded by the police; intoxicated persons taken into custody; parking violations

1–24 Source: SF, Population Statistics: Justice.

The sum of monthly figures does not always concord with the annual figure, for monthly figures may include cases where a reported crime is later in the year found not to have been committed.

4 Driving a motor vehicle when under the influence of alcohol or some other intoxicant.

18–21 Excl. traffic violations.

24 Orders to pay.

# 13. Trends/seasonally adjusted series

The aim of seasonal adjustment is to rid statistical series of variations characteristic of certain months and quarters. The series in this publication have been adjusted for moving average seasonal variations. Certain series have also been adjusted for calendar variations in the number of working days. Seasonal adjustment facilitates the observation and analysis of trends. In some cases, series may later be adjusted by the addition of fresh observations and the correction of unadjusted data (as exemplified by the revision of levels in production statistics following the completion of annual statistics). In general, these corrections do not essentially alter the picture formed of the trends in economic variables.

The trend describes the mean long-term development of the series and is obtained from the seasonally adjusted series by eliminating the variation in the residual series. The trend is less pronounced than the seasonally adjusted series. The monthly series are published here as trends and the quarterly series as seasonally adjusted.

Seasonal variation is analyzed by the commonly used X11-ARIMA method (X12-ARIMA in volume index of industrial output). The method is described in Studies No. 210 (F) of Statistics Finland.

Adjustment for seasonal and calendar variations affects the annual levels of the series to some extent. Hence, the annual levels of some adjusted series do not correspond to those published in the Bulletin of Statistics.

1–77 Source: FINSERIES.

# 14. International

## 73. Gross domestic product 2000 = 100

1–13 Source: OECD: Main Economic Indicators, www.SourceOECD.org

## 74. Volume of industrial output 2000 = 100

1–14 Source: OECD: Main Economic Indicators, www.SourceOECD.org

1–14 The volume of industrial output has been calculated on the basis of the International Standard Industrial Classification (ISIC). Included are ISIC categories C (mining and quarrying), D (manufacturing) and E (electricity, gas and water supply).

## 75. Hourly earnings (manufacturing) 2000 = 100

1–14 Source: OECD: Main Economic Indicators, www.SourceOECD.org

1–14 The figures for Finland, Norway, Denmark, Germany, Belgium and France are quarterly figures. The series shown are those available from national sources which most closely correspond to average earnings paid per employed wage earner per hour, including overtime pay and regularly recurring cash supplements. The definitions may vary from country to country, particularly with respect to workers covered, treatment of bonuses and retrospective wage payments, as well as size of reporting unit. Country comparisons are therefore subject to reservations.

## 76. Unemployment rates

1–14 Source: OECD: Main Economic Indicators, www.SourceOECD.org

1–14 The unemployed comprise all persons of working age who are out of work, are available for employment and seek employment through an employment office or by some other means.

## 77. Trade balance

1–14 Source: OECD: Main Economic Indicators, www.SourceOECD.org

1–14 The difference between exports and imports in millions of U.S. dollars.

As a result of the abolition of customs frontiers within the EU on 1 January 1993, data on intra-EU trade are no longer derived from customs declarations. A new system, INTRASTAT, has been developed for compiling these data.

### **78. Short-term interest rates**

1–8 Source: OECD: Main Economic Indicators, [www.SourceOECD.org](http://www.SourceOECD.org)

1–8 Short-term interest rates refer to three-month rates. Annual figures are calculated as averages of monthly figures. Unless stated otherwise, monthly figures are calculated as averages of the rates quoted daily.

### **79. Long-term interest rates**

1–14 Source: OECD: Main Economic Indicators, [www.SourceOECD.org](http://www.SourceOECD.org)

1–14 Long-term interest rates refer to the return on long-term bonds on the secondary market. Annual figures are calculated as averages of monthly figures. Unless stated otherwise, monthly figures are calculated as averages of the rates quoted daily.

### **80. Inflation**

1–27 Source: SF, Prices and Wages Statistics: Consumer Prices.

### **81. Consumer price index 2000 = 100**

1–15 Source: OECD: Main Economic Indicators, [www.SourceOECD.org](http://www.SourceOECD.org)

## Rahavarvonkertoimet — Koefficienter för penningvärde Coefficients for monetary value

### Rahavarvonkertoimet <sup>1)</sup> — Koefficienter för penningvärde <sup>1)</sup> — Coefficients for monetary value <sup>1)</sup>

Einkustannusindeksin mukaan lasketut kertoimet, joilla eri vuosien marka ja vuodesta 2002 lähtien euro voidaan muuttaa vuoden 2003 euroiksi – Koefficienter efter levnadskostnadsindex, med hjälp av vilka markens och fr.o.m. 2002 euros värde under olika år kan räknas om till värdet av euro år 2003 – By coefficients calculated according to the cost-of-living index it is possible to convert the money used in earlier years into 2003 euro.

Vuosi År Year	Eurokerroin Eurokoefficient Coefficient for euro	Vuosi År Year	Eurokerroin Eurokoefficient Coefficient for euro
1921	0,274	1963	1,723
1922	0,282	1964	1,562
1923	0,280	1965	1,490
1924	0,275	1966	1,433
1925	0,265	1967	1,357
1926	0,272	1968	1,252
1927	0,266	1969	1,224
1928	0,261	1970	1,192
1929	0,262	1971	1,119
1930	0,285	1972	1,044
1931	0,309	1973	0,935
1932	0,314	1974	0,796
1933	0,321	1975	0,676
1934	0,327	1976	0,591
1935	0,322	1977	0,525
1936	0,322	1978	0,488
1937	0,306	1979	0,455
1938	0,300	1980	0,408
1939	0,292	1981	0,364
1940	0,247	1982	0,333
1941	0,208	1983	0,307
1942	0,176	1984	0,287
1943	0,156	1985	0,271
1944	0,147	1986	0,261
1945	0,105	1987	0,252
1946	0,066	1988	0,240
1947	0,051	1989	0,225
1948	0,038	1990	0,213
1949	0,037	1991	0,204
1950	0,032	1992	0,199
1951	0,028	1993	0,195
1952	0,027	1994	0,193
1953	0,026	1995	0,191
1954	0,027	1996	0,190
1955	0,028	1997	0,187
1956	0,025	1998	0,185
1957	0,022	1999	0,183
1958	0,020	2000	0,177
1959	0,020	2001	0,172
1960	0,019	2002	1,009
1961	0,019	2003	1,000
1962	0,018		

<sup>1)</sup> Vuoden 1963 rahauudistus otettu huomioon – Penningreformen 1963 har beaktats – The 1963 currency reform has been taken into account.

Lähde – Källa – Source: TK, Hinnat ja palkat: kuluttajahinnat – SC, Priser och löner: konsumentpriser – SF, Prices and Wages Statistics: Consumer Prices

# Tilastokatsaus

## Statistisk översikt

### Bulletin of Statistics

**Tilastokatsaus** kokoaa yksiin kansiin talouden tärkeimmät tilastotiedot. Tästä neljä kertaa vuodessa ilmestyvästä julkaisusta löydät:

- kuukausi-, neljännesvuosi-, ja vuositaso aikasarjat
- trendit tai kausitasoitettut tilastosarjat
- indeksit alaindekseineen
- kansainvälistä tilastotietoa
- kolmikielinen teksti: suomi, ruotsi, englanti.

Talous, markkinat ja suhdanteet muuttuvat. **Tilastokatsaus** sopii kaikille niille, jotka haluavat tietää muutoksen suunnan.

De viktigaste statistikuppgifterna som gäller ekonomin finns samlade i **Statistisk översikt**.

Publikationen utkommer fyra gånger om året och innehåller:

- tidsserier på månads-, kvartals- och årsnivå
- trender eller säsongutjämnade statistikserier
- index jämte underindex
- internationella statistikuppgifter
- texten är på tre språk: finska, svenska och engelska.

Ekonomin, marknadsstrukturen och konjunkturerna förändras.

**Statistik översikt** är till för dem som vill följa med utvecklingen.

The **Bulletin of Statistics** is a quarterly compilation of the most important statistics on the Finnish economy, including:

- monthly, quarterly and annual time series
- trends or seasonally adjusted series
- indices and their subindices
- international statistical data
- text in three languages:

Finnish, Swedish and English. The economy, markets and economic trends change. **The Bulletin of Statistics** is the publication for those who want to know the direction of the change



Tilastokeskus  
Statistikcentralen  
Statistics Finland

Tilastokeskus, myyntipalvelu  
PL 4C  
00022 TILASTOKESKUS  
puh. (09) 1734 2011  
faksi (09) 1734 2500  
myynti@tilastokeskus.fi  
www.tilastokeskus.fi

Statistikcentralen, försäljning  
PB 4C  
00022 STATISTIKCENTRALEN  
tfn (09) 1734 2011  
fax (09) 1734 2500  
myynti@stat.fi  
www.stat.fi

Statistics Finland, Sales Services  
P.O.Box 4C  
FI-00022 STATISTICS FINLAND  
Tel. +358 9 1734 2011  
Fax +358 9 1734 2500  
myynti@stat.fi  
www.stat.fi