

Palkkarakenne 1996

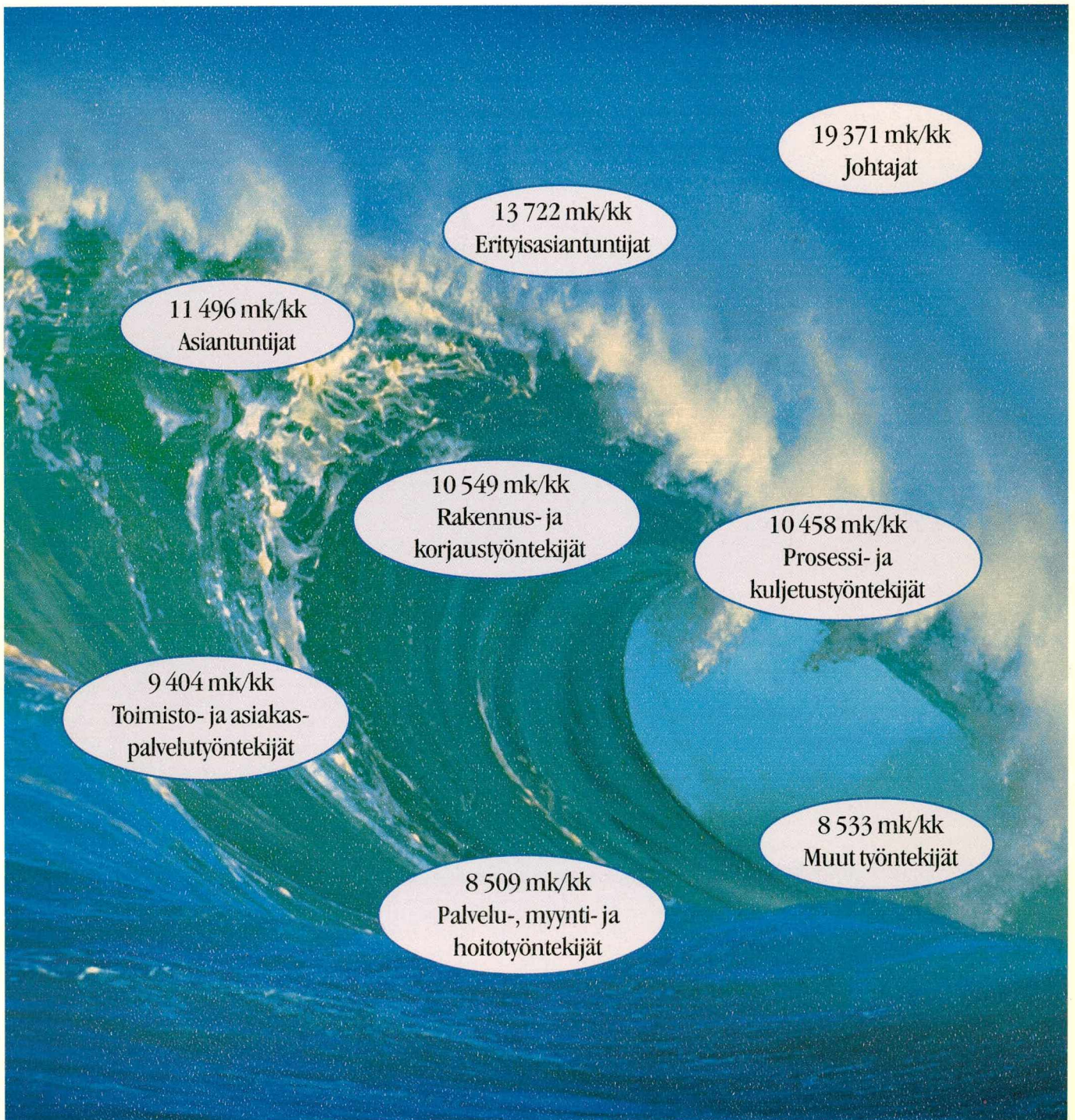

Palkkarakenne 1996

Tiedustelut:

*Seppo Kouvonen
Anne Suhtala
Anna-Leena Wickstrand
Ukko-Pekka Väyrynen
(09) 17 341*

*SVT Suomen virallinen tilasto
Finlands officiella statistik
Official Statistics of Finland*

*Kansikuva: Suomen Kuvapalvelu Oy
Kannen layout: Irene Matis*

*ISSN 0784-8374
= Palkat
ISBN 951-727-557-9*

© 1999 Tilastokeskus

Tietoja lainattaessa lähteenä on mainittava Tilastokeskus.

Helsinki 1999

Tummavuoren Kirjapaino Oy



Alkusanat

Palkkarakennetilasto kuvaa palvelussuhteiden määrää ja ansiotasoa sekä ansioiden muodostumista ja hajontaa vuoden 1996 viimeisellä neljänneksellä. Edellinen vastaava kaikki työnantajasektorit kattava palkkarakennetilasto on julkaistu viime keväänä (Palkasta vuosiansioksi – Palkkarakenne 1995; Palkat 1998:6). Se liittyi kaikissa Euroopan Unionin maissa toteutettuun selvitykseen ja sisälsi tunti- ja kuukausiansiotarkastelun lisäksi myös hallinnollisiin rekistereihin perustuvan vuosiansiotarkastelun. Seuraava palkkarakennetilasto vuodelta 1997 valmistuu ensi keväänä. Laajempi tilastaselvitys, joka sisältää myös vuosiansiotarkastelun, tehdään vuodelta 1998.

Palkkarakennetilasto kattaa valtion ja kuntasektorin palveluksessa olevat palkansaajat sekä ne yksityisen sektorin palkansaajat, jotka työskentelevät vähintään viisi palkansaaajaa työllistävässä yrityksissä. Toimialoista ainoastaan maa- ja metsätalous, kalatalous, työnantajakotitaloudet sekä kansainväliset järjestöt (TOL95 -pääluokat A, B, P ja Q) on rajattu tilaston ulkopuolelle.

Kerätty perusaineisto vuodelta 1996 sisältää tiedot lähes 1,14 miljoonasta palvelussuhteesta, jotka perusjoukon tasolla edustavat yli 1,4 miljoonaa työsuhdetta. Tilasto kattaa myös ne palkansaajat, joiden palkkauksessa noudatetaan tavanomaisesta poikkeavia perusteita (esim harjoittelijat ja oppisopimuskoulutuksessa olevat). Ansioiden kuvauksessa käytetään tunti- ja kuukausiansioita, jotka on voitu määrittää noin 90 prosentille kerätyistä palvelussuhteista. Tuntiansiotarkastelussa ovat mukana kaikki palvelussuhteet, myös osa-aikaiset, kuukausiansiotarkastelussa vain kokoaikaiset palkansaajat.

Palkkarakennetilasto perustuu alakohtaisten palkkatilastojen perusaineistoihin, joiden keräämisestä ovat merkittävältä osalta vastanneet työnantajajärjestöt. Aineistoja on muokattu sekä täydennetty Tilastokeskuksen tutkinto- ja yritysrekisteristä. Tilaston toteutuksesta on vastannut työryhmä, jossa ovat olleet mukana Seppo Kouvonen, Päivi Martikainen, Urpo Roti, Anne Suhtala, Anna-Leena Wickstrand sekä Ukko-Pekka Väyrynen.

Helsingissä, marraskuussa 1998

Jarmo Hyrkkö

Tilastojohtaja

Sisällys

Alkusanat	3	3.3 Ansiokäsitteet	30
1. Tulokset	5	3.3.1 Kokonaistyöajan tunti- ja kuukausiansio	30
1.1. Ansiot työnantajasektorin ja toimialan mukaan	5	3.3.2 Lisä- ja ylityön ansio	31
1.2. Ansiot ammatin mukaan	7	3.3.3 Työaikalisät	31
1.3. Ansiot ikäryhmän mukaan	9	3.3.4 Luontoisedut	31
1.4. Ansiot koulutuksen mukaan	11	3.4 Tutkimuksen viiteajankohta	32
1.5. Ansiot sukupuolen mukaan	13	3.5 Toimiala ja työnantajasektori	32
1.6. Työaika	15	3.6 Ammatti	32
1.7. Ansioon vaikuttavat lisät	16	3.7 Koulutustaso ja -ala	33
1.8. Osa-aikaisten ansiot	18	3.8 Osa-aikaisuus ja viikkotyöaika	33
1.9. Ansioiden hajonta	19	3.9 Palvelussuhteen laji	33
2. Tilastoaineiston muodostaminen	22	3.10 Palkkausmuoto	33
2.1 Taustaa	22	4. Peittävyys ja vertailtavuus	35
2.2 Tutkimuskehikko	22	4.1. Peittävyys	35
2.3. Palkkatietojen keruu yksityisellä sektorilla	23	4.2. Vertailtavuus	35
2.3.1. Järjestäytyneiden yritysten palkkatiedot	24	Taulukot	37
2.3.2. Palvelualan järjestäytyneiden yritysten tietojen täydentäminen	25	Liitteet	
2.3.3. Järjestäytymättömien yritysten palkkatiedot	25	1 Ositteiden muodostaminen ja otoksen poimintasuhteet	114
2.4. Palkkatietojen keruu julkisella sektorilla	26	2 Yksityisen sektorin palkkatiedustelulomakkeet	115
3. Käsitteet ja luokitukset	28	3 Julkisen sektorin palkkatiedustelulomakkeet	117
3.1 Palkansaajien rajausta taulukointia varten	28	<i>Taulukoissa käytetyt symbolit</i>	
3.2 Kokonaistyöaika	29	Ei yhtään	-
		Tieto liian epävarma esitettäväksi

1. Tulokset

1.1. Ansiot työnantajasektorin ja toimialan mukaan

Kokoaikainen palkansaaja ansaitsi kuukaudessa keskimäärin 11 166 markkaa vuoden 1996 viimeisellä neljänneksellä. Ansiot nousivat 4,3 prosenttia edellisen vuoden vastaavasta tilastosta. Ansiotasoindeksin mukaan ansiot nousivat IV neljänneksellä vuoden 1995 vastaavasta neljänneksestä 3,4 prosenttia. Aineistojen vertailukelpoisuutta on käsitelty kappaleessa 4.2.

Kokonaistyöajan tuntiansio oli keskimäärin 65,18 markkaa. Tuntiansio on voitu määrittää niille palvelussuhteille, joiden säännöllinen tai palkattu työaika ja sitä vastaava ansio on ollut tiedossa. Julkisen sektorin palveluksessa olevista ovat tuntiansiotarkastelun ulkopuolelle jääneet mm. opettajat. Siten sektoreiden välisiä keskimääräisiä palkkaeroja voidaan kuvata paremmin kuukausi- kuin tuntiansioiden pohjalta.

Sektoreittaisiin keskiansioiden eroihin vaikuttavat sekä tehtävien erilaisuus että palkansaajakunnan rakenteet, mm. työllistettyjen osuus. Vuoden 1995 palkkarakennetilaston ansioissa oli marraskuussa maksettu yleiskorotus mukana vain valtion ja osin teollisuuden ansioissa. Vuoden 1996 lokakuun yleiskorotus oli sen sijaan mukana lähes kaikissa aineistoissa. Siten vuoden 1996 tilasto antaa edellisvuotta vertailukelpoisemman kuvan työnantajasektoreiden ansiotasosta.

Teollisuudessa kuukausiansio oli 11 433 markkaa, mikä oli 2,4 prosenttia keskimääräistä suurempi. Yksityisillä palvelualoilla ansio vastasi keskimääräistä ansiotasoa. Valtion palveluksessa olevien kuukausiansio oli vajaat viisi prosenttia keskimääräistä suurempi ja kuntasektorilla se oli noin kuusi prosenttia keskimääräistä pienempi.

Teollisuuden tuntiansio oli tilastossa yksityistä palvelusektoria matalampi. Tämä johtui siitä, että 40 -tuntista työviikkoa tekeville myönnetty erilliset vapaapäivät luettiin niiden palkkauksesta riippumatta kokonaistyöaikaan. Teollisuudessa niiden määrä on palvelualoja suurempi. Mikäli tuntiansiota määritettäessä otetaan huomioon ainoastaan tältä ajalta maksettu ansio mutta ei vapaapäivien tunteja, kasvaa teollisuuden tuntiansio noin neljä prosenttia. Kuukausiansioon ratkaisu ei vaikuta.

Työnantajasektorit ovat eriytyneet toimialoittain. Mineraalien kaivussa (C), teollisuudessa (D), rahoitustoiminnassa (J), tukku- ja vähittäiskaupassa (G) on lähes yksinomaan yksityisen sektorin palkansaajia. Rakentamisessa (F), sähkö-, kaasu- ja vesihuollossa (E), kuljetuksessa, varastoinnissa ja tietoliikenteessä (I) sekä muissa yhteiskunnallisissa ja henkilökohtaisissa palveluissakin (O) on julkisen sektorin osuus alle 30 prosenttia.

Taulukko A. Keskiansiot sektorin mukaan vuonna 1996

	Palkansaajat, joille on määritetty tuntiansio ¹⁾		Kokoaikaiset palkansaajat, joille on määritetty kuukausiansio ²⁾	
	Lukumäärä	Tuntiansio, mk	Lukumäärä	Kuukausiansio, mk
Yksityinen sektori	896 130	66,34	838 690	11 345
– Teollisuus (C...F)	410 892	65,77	431 542	11 433
– Palvelualat (G...O)	484 565	66,84	406 609	11 266
Kuntasektori	291 461 ¹⁾	58,91 ¹⁾	323 167	10 521
Valtio (pl. liikelaitokset)	103 729 ¹⁾	69,98 ¹⁾	109 292	11 694
Yhteensä	1 291 320	65,18	1 271 149	11 166

1) ilman mm julkisella sektorilla toimivia opettajia, ks. tuntiansiotarkastelun kohdejoukon määrittäminen kappaleessa 3.1.

2) ks. kuukausiansiotarkastelun määrittäminen kappaleessa 3.1.

Julkisen sektorin palveluksessa oli 34 prosenttia kaikista kokoaikaisista palkansaajista. Näistä 83 prosenttia työskenteli terveydenhuollossa (N), koulutuksessa (M) ja julkisessa hallinnossa (L).

Verrattaessa ansioita toimialan pääluokan mukaan keskimääräinen ansiotaso oli korkein rahoitustoiminnassa (J). Alalla työskentelevä ansaitsi tunnissa keskimäärin 78 markkaa, 20 prosenttia enemmän kuin keskimäärin ja kokoaikainen palkansaaja kuukaudessa lähes 12 800 markkaa, 14 prosenttia keskimääräistä enemmän.

Majoitus- ja ravitsemisalalla (H) ansiotaso oli selvästi muita toimialan pääluokkia matalampi. Kokonaistyöajan tuntiansio oli alalla 53 markkaa, 19 prosenttia vähemmän kuin keskimäärin. Kokoaikainen työntekijä ansaitsi kuukaudessa tällä toimialalla vajaa 8 700 markkaa, mikä oli 22 prosenttia vähemmän kuin kaikilla kokoaikaisilla keskimäärin. Majoitus- ja ravitsemisalalla toimivien ansioihin vaikuttaa lisäksi se, että osa-aikaisten sekä osan vuotta kestäneiden palkallisten työsuhteiden osuus on alalla keskimääräistä suurempi.

Kiinteistö-, vuokraus- ja tutkimuspalvelut ym (K) -pääluokan keskimääräinen ansiotaso oli melko lähellä kaikkien toimialojen keskiarvoa. Toimiala on kuitenkin rakenteeltaan heterogeeninen. Tähän pääluokkaan luetaan sekä toimialan alaryhmistä matalapalkkaisin, so siivousala (747), että parhaiten palkattu eli atk-ala (72). Siivousalalla toimivan kokonaistyöajan tuntiansio oli vajaa 40 markkaa, mikä kuu-

Kuvio 1. Palkansaajien määrä toimialan ja työnantajasektorin mukaan

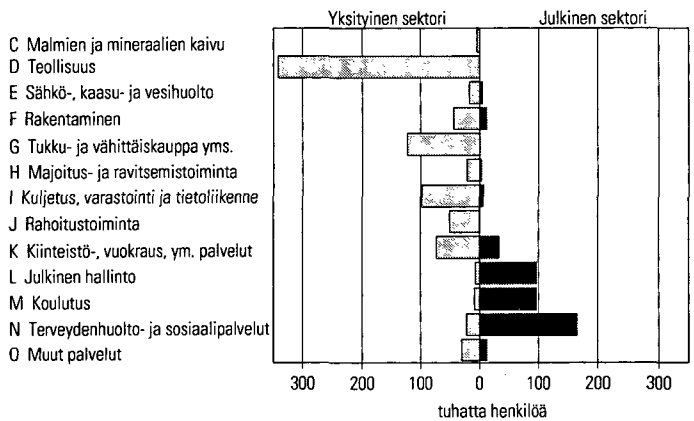

kaudessa merkitsi kokoaikaiselle työntekijälle noin 7 000 markan ansiota. Tietojenkäsittelyalan tuntiansio oli 95 markkaa ja kokopäiväinen palkansaaja ansaitsi keskimäärin 15 600 markkaa kuukaudessa.

Teollisuudessa muita paremmin palkatuiksi erotuivat prosessivaltaiset teollisuudenalat massa- ja paperiteollisuus (21), öljyteollisuus (23), kemikaalien ja kemiallisten tuotteiden valmistus (24), joilla kuukausiansio nousi yli 12 500 markan. Vaatetus- ja nahkateollisuudessa (18, 19) työskentelevän kokonaistyöajan kuukausiansio jäi alle 8 000 markan.

Taulukko B. Keskiensiot toimialan pääluokan mukaan vuonna 1996

Toimiala	Palkansaajat, joille on määritetty tuntiansio ¹⁾		Kokoaikaiset palkansaajat, joille on määritetty kuukausiansio	
	Lukumäärä	Tuntiansio, mk	Lukumäärä	Kuukausiansio, mk
C Mineraalien kaivu	4 374	59,11	4 286	10 712
D Teollisuus	345374	65,90	342 211	11 434
E Sähkö-, kaasu- ja vesihuolto	22 264	71,41	21 885	12 322
F Rakentaminen	56 629	61,44	54 915	10 790
G Tukku- ja vähittäiskauppa yms.	141 499	64,46	123 499	10 790
H Majoitus- ja ravitsemistoiminta	30 243	53,08	23 689	8 681
I Kuljetus, varastointi, tietoliikenne	113 324	64,08	104 671	11 094
J Rahoitustoiminta	52 668	77,98	50 249	12 769
K Kiinteistö-, vuokraus ym. palvelut	114 852	69,85	105 642	11 821
L Julkinen hallinto	107 757	69,15	103 917	11 136
M Koulutus	51 794 ¹⁾	61,58 ¹⁾	104 199	12 134
N Terveystieteiden ja sosiaalipalvelut	200 277	60,99	187 483	10 094
O Muut palvelut	48 741	61,87	41 788	10 441
Yhteensä	1 291 320	65,18	1 271 149	11 166

1) ilman mm julkisella sektorilla toimivia opettajia

Useimpien toimialojen tunti- ja kuukausiansioiden poikkeamat keskimääräisestä ovat hyvin samansuuntaiset. Poikkeuksena on koulutus (M), missä julkisen sektorin opettajat (noin 50 000 palkansaajaa) on jätetty tuntiansiotarkastelun ulkopuolelle, joten tunti- ja kuukausiansiot kuvaavat täysin erilaisia palkansaajaryhmiä.

Toimialoilla, joilla tuntiansio on suhteellisesti kuukausiansiota matalampi, lähinnä mineraalien kaivu (C), teollisuus (D), sähkö- ja kaasu- ja vesihuolto (E), rakentaminen (F) sekä kuljetus, varastointi ja tietoliikenne (I), on kokonaistyöaika keskimääräistä pitempi mm. palkallisten vapaapäivien ja ylityötuntien suuremmasta lukumäärästä johtuen

Tuntiansio oli suhteellisesti kuukausiansiota korkeampi aloilla, joiden kokonaistyöaika oli selvästi keskimääräistä lyhyempi. Näitä olivat mm rahoitus- ja vakuutustoiminta (J), julkinen hallinto (L), kauppa (G), majoitus- ja ravitsemistoiminta (H) sekä muut palvelut (O).

Osa-aikaiset palkansaajat eivät sisälly kuukausiansioita koskevaan tarkasteluun. Tämän vuoksi osa-aikaisten määrä ja ansiotaso vaikuttavat tunti- ja kuukausiansion suhteeseen. Useimmilla toimialoilla

Kuvio 2. Toimialan keskimääräisen tunti- ja kuukausiansion suhteellinen poikkeama keskiarvosta, %

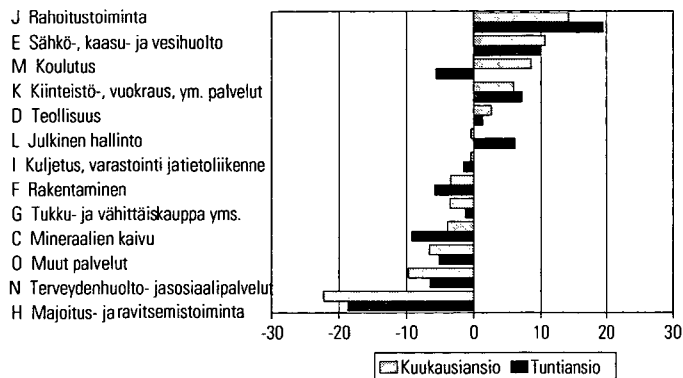

osa-aikaisten tuntiansio oli koko-aikaisten tuntiansiota matalampi ja siten pienensi kaikkien palkansaajien keskimääräistä tuntiansiota. Julkisen hallinnon (L) sekä terveydenhuollon ja sosiaalipalvelujen (N) pääluokissa osa-aikaisten koko-aikaisia korkeampi tuntiansio kasvatti alan keskimääräistä tuntiansiota.

1.2. Ansiot ammatin mukaan

Yli puoli miljoonaa koko-aikaista palkansaajaa (40 %) toimi tehtävissä, joissa edellytetään yleensä keskiasteen koulutusta korkeampaa ammattitaitotasoa: erikoisasiantuntijat ja asiantuntijat (pääluokat 2 ja 3). Molemmissa pääluokissa oli noin 250 000 palkansaajaa. Noin 48 prosenttia näistä palvelussuhteista sijoittui julkiselle sektorille. Näitä asiantuntijatehtäviä oli kaikista julkisen sektorin palvelussuhteista lähes 56 prosenttia. Vastaavien tehtävien osuus jäi yksityisellä sektorilla 31 prosenttiin.

Johtavassa asemassa toimivien osuus oli noin neljä prosenttia. Luku ei sisällä järjestäytyneiden yritysten ylintä johtoa eikä omistajia, siten se on yksityisen sektorin osalta alipeittävä. Julkisella sektorilla johtajien osuus oli kolme prosenttia.

Toimisto- ja asiakaspalvelutyössä sekä palvelu-, myynti- ja hoitotyössä (pääluokat 4 ja 5) toimi kummassakin noin 11 prosenttia palkansaajista. Julkisen sektorin palkansaajista lähes 35 prosenttia kuului näihin luokkiin.

Ammattitaitoa vaativaa teollisuus-, rakennus- tms työtä tekevien (pääluokat 7 ja 8) osuus oli runsas neljännes. Tehtävät sijoittuivat lähes pelkästään yksityiselle sektorille.

Kuvio 3. Palkansaajien määrä ammatin pääluokan mukaan

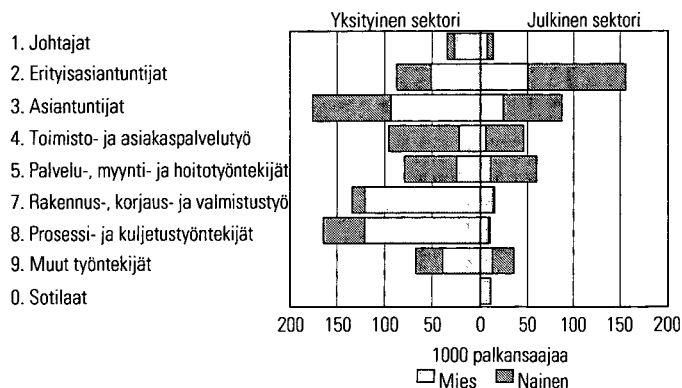

Taulukko C. Keskiansiot ammatin pääluokan mukaan vuonna 1996

Ammatti	Palkansaajat, joille on määritetty tuntiansio ¹⁾		Kokoaikaiset palkansaajat, joille on määritetty kuukausiansio	
	Lukumäärä	Tuntiansio, mk	Lukumäärä	Kuukausiansio, mk
1 Johtajat	46 291	119,28	47 140	19 371
2 Erityisasiantuntijat	195 048 ¹⁾	83,92 ¹⁾	242 868	13 722
3 Asiantuntijat	271 122	69,24	262 958	11 496
4 Toimisto- ja asiakaspalvelu	148 876	57,89	141 112	9 404
5 Palvelu- ja myynti- ja hoitotyöntekijät	163 640	51,71	138 866	8 509
7 Rakennus- korjaus- ja valmistus työntekijät	151 078	59,41	148 601	10 549
8 Prosessi- ja kuljetustyöntekijät	177 494	58,81	173 707	10 458
9 Muut työntekijät	123 246	48,81	102 044	8 533
Sotilaat	10 616	76,28	10 611	12 594
Yhteensä	1 291 320	65,18	1 271 149	11 166

1) ilman mm julkisella sektorilla toimivia opettajia

Johtajat ansaitsivat keskimäärin 19 300 markkaa kuukaudessa eli 73 prosenttia keskimääräistä enemmän.

Erityisasiantuntijoiden tehtävissä, joissa yleensä edellytetään akateemisen tason ammattitaitoa, kuukausiansio oli keskimäärin 13 700 markkaa, mikä oli 23 prosenttia enemmän kuin keskimäärin. Erityisasiantuntijoiden alaryhmissä (ryhmät 21, 22, 23 ja 24) erottuivat muita paremmin palkattuina teknisen alan erityisasiantuntijat (ryhmä 21: esim atk-suunnittelija, insinööri), joiden keskimääräinen kuukausiansio oli yli 15 400 markkaa.

Asiantuntijatehtävissä, joilta edellytetään noin neljän vuoden ammatillista koulutusta vastaavaa ammattitaitoa, ansiotaso oli keskimäärin kolme prosenttia enemmän kuin kaikilla kokoaikaisilla. Tämän ammattiluokan alaryhmissä kuukausiansio oli yleensä keskimääräistä korkeampi, mutta terveydenhuollon ym. asiantuntijoiden (ryhmä 32: esim. perushoitaja, lastenhoitaja) keskiansio oli selvästi, 16 prosenttia, keskimääräistä matalampi. Tämä johtui osittain siitä, että Tilastokeskuksen ammattiluokituksessa tähän ammattiryhmään on luettu myös sellaisia ammatteja, joilta ei edellytetä neljän vuoden ammatillista koulutusta.

Ammatin pääluokassa sotilaat kuukausiansio oli myös keskimääräistä korkeampi (13 %). Muissa ammatin pääluokissa ansiotaso jäi 5–24 prosenttia keskimääräistä pienemmäksi. Näiden pääluokkien alaryhmistä ainoastaan prosessityöntekijöillä (81) ylittyi keskimääräinen ansiotaso. Keskimääräinen kuukausiansio jäi reilusti alle 9000 markkaa palvelu- ja suojelutyöntekijöiden (ryhmä 51), myyjien ja tuote-

Kuvio 4. Tuntiansioiden ja kokoaikaisien kuukausiansioiden poikkeama keskimääräisestä ammatin pääluokan mukaan, %

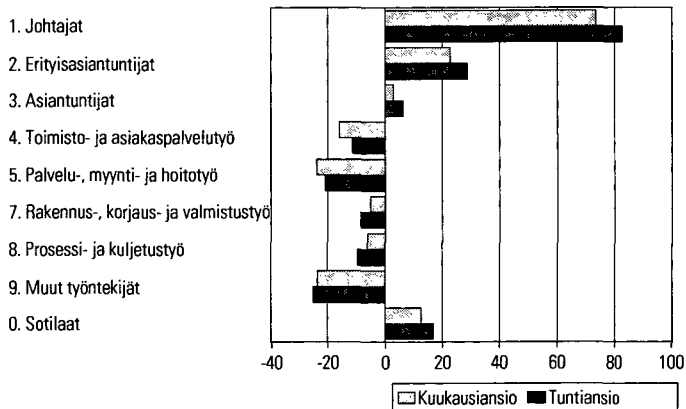

esittelijöiden (ryhmä 52) ja muiden palvelutyöntekijöiden (91) ammattiryhmissä. Viimemainitussa ryhmässä, johon luetaan mm talonmiehet ja siivoojat, kuukausiansio oli matalin, 8100 markkaa.

Pidemmästä kokonaistyöajasta johtuen sijoittuivat pääosin tuntipalkkaisista koostuvat ammattiryhmät (mm 7, 8, 9) yleensä paremmin kuukausi- kuin tuntiansioiden vertailussa. Kuten edellä on todettu, tämä johtuu osin erillisten vapaapäivien käsittelystä. Kuukausiansion jakajana käytettyihin kokonaistyöajan tunteihin on luettu myös ne vapaapäivät, joilla 40-tuntista työviikkoa tekevien työaika on lyhennetty.

Useimmissa ammattiryhmissä osa-aikaisten ansiot olivat lähellä ammattiryhmän keskiansiota eivätkä siten vaikuttaneet mainittavasti sen keskimääräiseen tuntiansioon. Eniten osa-aikaisten vaikutus näkyi ryhmässä 'muut palvelutyöntekijät' (91), missä kaikkien palkansaajien tuntiansio oli lä-

hes kolme prosenttia koko-aikaisten ansiota matalampi.

Yksityisen ja julkisen sektorin ammattitehtäviä palkkaeroja käsiteltiin tarkemmin edellisen vuoden tilastossa (kts. sivut 12–14 Palkasta vuosiansioksi – Palkkarakenne 1995).

1.3. Ansiot ikäryhmän mukaan

Yli 800 000 palkansaajaa, lähes 64 prosenttia kaikista, kuului 30–49-vuotiaiden ikäryhmiin. Työmarkkinoille siirtymässä oleviin, alle 30-vuotiaiden ikäluokkiin, kuului alle 200 000 koko-aikaista palkansaajaa, runsaat 15 prosenttia kaikista koko-aikaisista ja yli 50-vuotiaita taas oli yli 21 prosenttia. Yli 50-vuotiaiden osuus oli kasvanut edellisestä vuodesta mm. siksi, että ensimmäinen suuri ikäluokka vuonna 1946 syntyneet oli siirtynyt tähän ikäryhmään. Myös eläkeikää lähestyvien, yli 54-vuotiaiden palkansaajien määrä oli noussut 8,3 prosenttiin kaikista koko-aikaisista.

Julkinen sektori työllisti tähän tilastoon sisältyvistä koko-aikaisista alle 30-vuotiaista vain 24 prosenttia. Todellinen osuus oli tätäkin pienempi, sillä alle viiden palkansaajan yritykset eivät sisälly tarkastelu-kehikkoon. Alle 30-vuotiaiden työllistyminen muita ikäryhmiä harvemmin julkiselle sektorille johtuu osin pitempää koulutusta edellyttävien asiantuntijatehtävien painottumisesta julkiselle sektorille. Yli 40-vuotiaista palkansaajista keskimääräistä suurempi osa työskenteli julkisella sektorilla.

Alle 30-vuotiaiden osuus oli keskimääräistä suurempi, noin 20 prosenttia, ammatin pääluokissa 0, 5, 7 ja 8 (sotilaat, palvelu-, myynti- ja hoitotyö, rakennus-, korjaus- ja valmistustyö sekä prosessi- ja kuljetustyö). Pääluokassa 9 (muut työntekijät) sekä nuorten että vanhempien osuus oli keskimääräistä suurempi. Yli 50-vuotiaiden osuus taas oli suurin johtajissa, 32 prosenttia. Pienin se oli sotilaissa alle 6 prosenttia.

Koko-aikaisen palkansaajan keskimääräinen kuukausiansio oli korkeimmillaan 50–54-vuotiaiden ikäryhmässä. Tähän ikäryhmään sijoittui myös asiantuntija- (3) sekä toimisto- ja asiakaspalvelutehtävissä (4) toimivien korkein kuukausiansio. Palvelu-, myynti- ja hoitotyössä (5) sekä pääosin tuntipalkkaisista koostuvissa ammattiluokissa (7, 8 ja 9) kuukausiansion huippu ajoittui edellistä nuorempiin ikäryhmiin. Johtajilla (1), erityisasiantuntijoilla (2) ja sotilailla (0) vastaavasti korkein ansio oli keskimääräistä vanhemmissa ikäryhmissä. Naisilla ansiohuippu oli 50–54 vuotiaana ja miehillä yli 60 vuotiaana.

Iän vaikutus keskimääräiseen ansioon vaihteli. Erityisesti johto- ja asiantuntijatehtävissä ansiot kasvoivat selvästi iän lisääntyessä. Esimerkiksi

Kuvio 5. Palkansaajien määrä ikäryhmän, sukupuolen ja sektorin mukaan

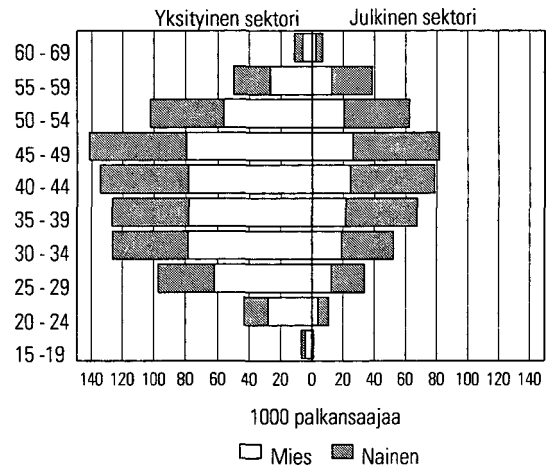

Kuvio 6. Työnantajasektoreiden osuus palkansaajista ikäryhmän mukaan, %

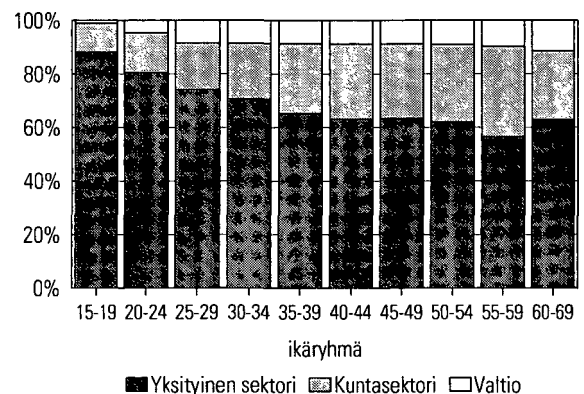

50–54-vuotiaiden erityisasiantuntijoiden kuukausiansio oli noin 39 prosenttia korkeampi kuin samaan ammattiryhmään kuuluvilla 25–29-vuotiailla. Asiantuntijoilla vastaava ero oli 23 prosenttia, toimisto- ja asiakaspalvelutyössä 16 prosenttia. Palvelu-, myynti- ja hoitotyössä (pääluokka 5), rakennus-, korjaus- ja valmistustyössä sekä prosessi- ja kuljetustyössä (pääluokat 7 ja 8) ansi-eron ero oli 6–8 prosenttia.

Lukuunottamatta johto- ja asiantuntijatehtäviä ikäänntyminen näytti laskevan ansioita. Rakennus-, korjaus- ja valmistustyössä sekä prosessi- ja kuljetustyössä 55–59-vuotiaiden työntekijöiden kuukausiansio oli kaksi prosenttia matalampi kuin samaan ammattiryhmään kuuluvien 40–44-vuotiaiden ansio.

Alle 25-vuotiaiden ansiotaso oli samaa suuruusluokkaa kaikissa ammattiryhmissä. Mikäli heidän ansiotaan verrataan ammattiryhmän keskimääräiseen ansioon, olivat ansiot matalimmat johtajilla ja erityisasiantuntijoilla.

Oheisessa kuvioissa on esitetty neljässä palkansaajaryhmässä kuukausiansioiden ansioprofiilit ikäryhmän ja sektorin mukaan. Käyrät esittävät sektoreittain kussakin palkansaajaryhmässä ikäryhmän suhteellisen kuukausiansion saman sektorin saman palkansaajaryhmän keskiansioon verrattuna. *Käyrät kuvaavat siis ikäryhmän suhteellista ansiotasoa!* Erojen taustalla saattaa olla useitakin rakenteellisia tekijöitä,

Kuvio 7. Kokoaikaisten kuukausiansiot ammatin pääluokan ja ikäryhmän mukaan, mk

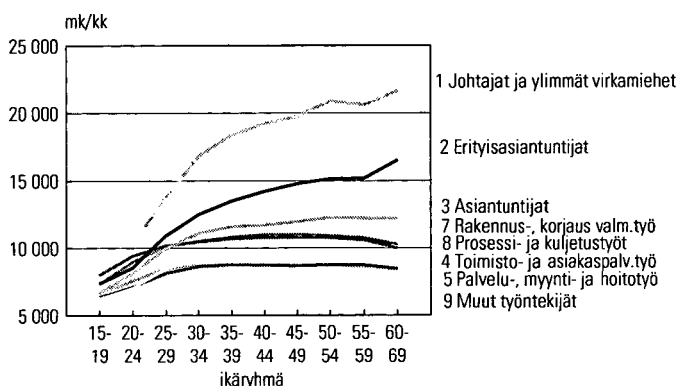

joita ei keskiansioihin perustuvassa tarkastelussa ole voitu eritellä.

Kuvio 8. Palkansaajaryhmän sektorikohtaiset ansioprofiilit ikäryhmän mukaan – ikäryhmän kuukausiansioiden suhde ko. sektorin palkansaajaryhmän keskiansioon

yksityisen sektorin, kuntasektorin ja valtion ao. ammattiryhmän keskiansio = 100

Johtajat (pääluokka 1)

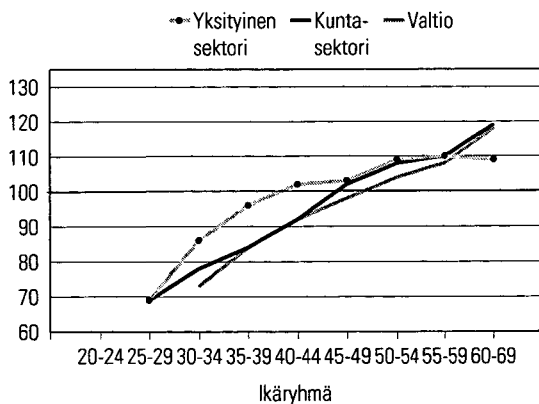

Erityisasiantuntijat ja asiantuntijat (pääluokka 2 ja 3)

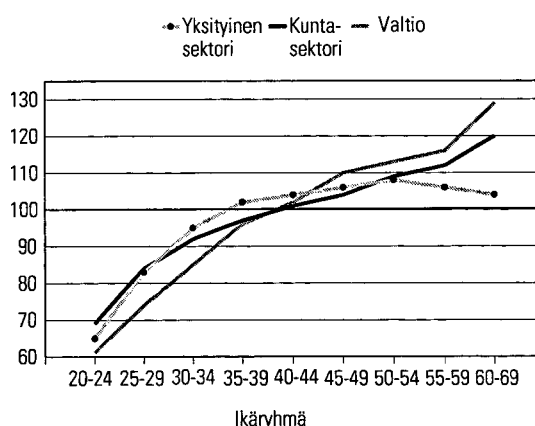

Toimisto-, palvelu- ja myynti- ja hoitotyöntekijät (pääluokat 4 ja 5)

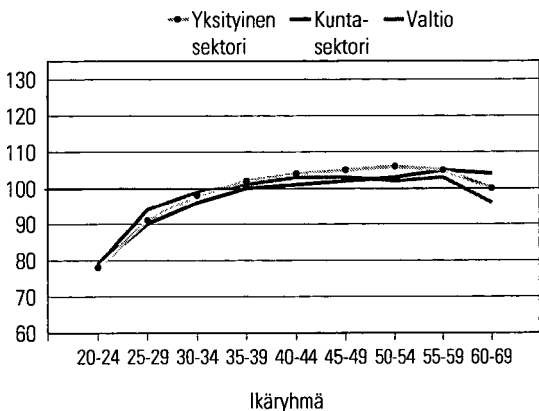

Rakennus-, korjaus-, valmistustyöntekijät sekä prosessi- ja kuljetustyöntekijät (pääluokat 7 ja 8)

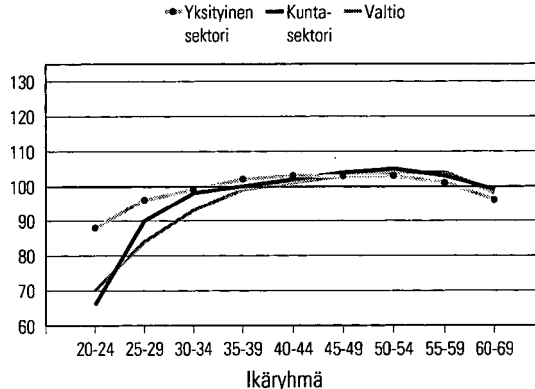

Alle 50-vuotiaiden johtajien suhteellinen ansiotaso oli korkeampi yksityisellä kuin julkisella sektorilla, kun ansioita verrataan ko. sektorin saman ammattiryhmän keskiansioon.

Asiantuntija-ammateissa ansioiden ikäryhmittäiset suhteet olivat samansuuntaisia. Alle 45-vuotiailla yksityisen sektorin suhteellinen kuukausiansio oli hieman valtiota korkeampi. Eläkeikää lähestyvien erityisasiantuntijoiden ja asiantuntijoiden suhteellinen ansiotaso sektorin saman palkansaajaryhmän

keskiansioon verrattuna taas oli valtiolla ja kuntasektorilla korkeampi kuin yksityisellä sektorilla.

Toimisto-, palvelu-, myynti- ja hoitotyöntekijöiden ikäryhmittäinen ansioprofiili näytti yksityisellä ja julkisella sektorilla hyvin samanlaiselta.

Rakennus-, korjaus- ja valmistustyöntekijöiden sekä prosessi- ja kuljetustyöntekijöiden kuukausiansio oli ryhmän keskiansioon verrattuna 35:een ikävuoteen asti yksityisellä sektorilla julkista sektoria korkeampi. Kaikilla sektoreilla suhteellinen ansiotaso laski eläkeikää lähestyttäessä. Yksityisellä sektorilla olivat siis iän mukaiset palkkaerot näissä pääluokissa julkista sektoria pienemmät.

1.4. Ansiot koulutuksen mukaan

Kokoaikaisista palkansaajista yli 75 prosenttia oli suorittanut ylemmän kuin perusasteen tutkinnon. Yli 22 prosentilla palkansaajista oli korkea-asteen tutkinto.

Yksityisen sektorin palkansaajista alle 15 prosenttia oli suorittanut korkeamman kuin keskiasteen tutkinnon, kunnilla vastaava osuus oli 35 ja valtiolla 38 prosenttia. Enemmistö vähintään alemman kandidaattiasteen tutkinnon suorittaneista oli julkisen sektorin palveluksessa.

Yksityisen sektorin osuus korkean asteen koulutuksen suorittaneista on nuorissa ikäryhmissä keskimääräistä suurempi. Alle 30-vuotiaista vähintään korkean asteen koulutuksen suorittaneista 60 prosenttia työskenteli yksityisellä sektorilla. Kaikista vähintään korkean asteen tutkinnon suorittaneista vastaava osuus oli 45 prosenttia.

Nuoret palkansaajat olivat koulutetumpia kuin vanhempiin ikäryhmiin kuuluvat palkansaajat. Peräti 87 prosenttia 25–29-vuotiaista oli suorittanut korkeamman kuin perusasteen tutkinnon. Vastaava osuus oli yli 54-vuotiaiden ikäryhmässä 53 prosenttia. Korkean asteen koulutuksen oli 25–29-vuotiaista palkansaajista suorittanut 28 prosenttia ja yli 54-vuotiaista 20 prosenttia.

Palkansaajien kuukausiansiot kasvoivat koulutustason noustessa. Perusasteen koulutuksen saanut palkansaaja ansaitsi kuukaudessa keskimäärin 9 895 markkaa ja alemman keskiasteen koulutuksen suorittanut lähes saman verran 9 951 markkaa. Ylemmän kandidaattiasteen tutkinnon suorittanut ansaitsi 16 299 markkaa kuussa, mikä oli 64–65 prosenttia enemmän kuin perusasteen tai alemman keskiasteen suorittaneen ansio.

Koulutuksen vaikutus ansioihin kasvoi iän myötä. Ikäryhmään 25–29-vuotiaat kuuluva ylemmän kandidaattiasteen tutkinnon suorittanut ansaitsi 36 prosenttia enemmän kuin perusasteen koulutuksen suo-

Kuvio 9. Palkansaajien määrä työnantajasektorin, koulutusasteen ja sukupuolen mukaan; yksityisen ja julkisen sektorin osuudet ko. koulutusasteen palkansaajista

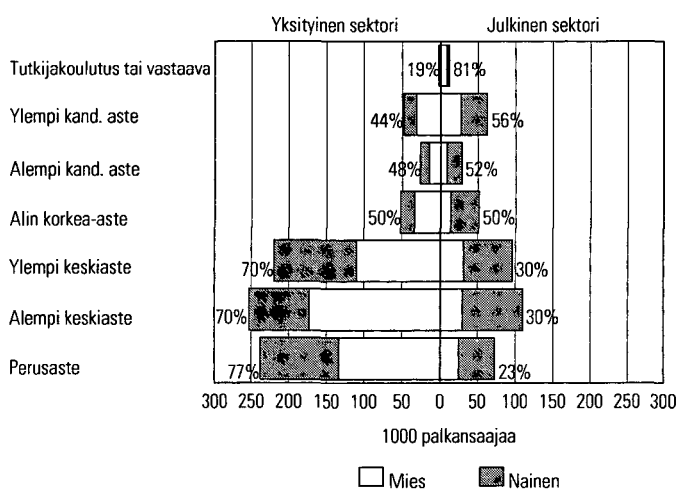

Kuvio 10. Kokoaikaisien palkansaajien suhteelliset osuudet ikäryhmän ja koulutusasteen mukaan

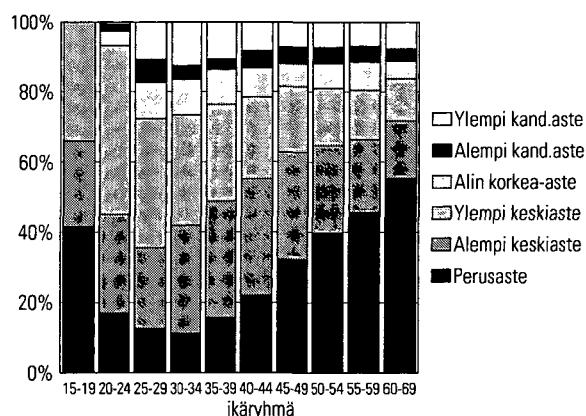

Kuvio 11. Kokoaikaisten palkansaajien kuukausiansiot koulutusasteen ja ikäryhmän mukaan

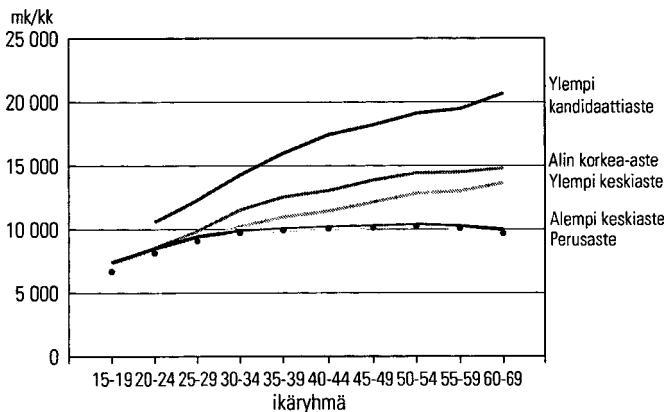

rittanut. Yli 54-vuotiailla vastaavan akateemisen tutkinnon suorittaneen ansio taas oli lähes kaksinkertainen perusasteen suorittaneen ansioon verrattuna.

Yleisin koulutusala tämän tilaston palkansaajilla oli tekniikan ja luonnontieteen koulutus. Alemman keskiasteen tutkinnon suorittaneista 54 prosenttia (196 000 kokoaikaista palkansaajaa) oli suorittanut tämän alan tutkinnon esim mekaanikko, prosessinhoitaja. Ylemmällä keskiasteella taas kauppa- ja yhteiskuntatieteellinen koulutus (esim merkonomi) oli yleisin, 37 prosenttia palkansaajista. Ylemmällä keskiasteella yleisivistävä koulutus (lähinnä ylioppilastutkinto) oli yli 80 000 palkansaajalla. Alimmalla korkea-asteella hoitoalojen

Kuvio 13a. Ylemmän keskiasteen tutkinnon suorittaneen kuukausiansion suhde kaikkien keskiasteen tutkinnon suorittaneiden ansioon

Samassa ikäryhmässä kaikkien keskiasteen tutkinnon suorittaneiden ansio = 100

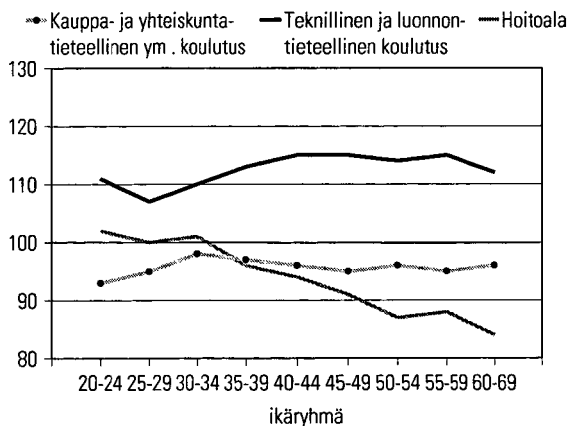

Kuvio 12. Kokoaikaisten palkansaajien osuudet koulutusalan ja -asteen mukaan

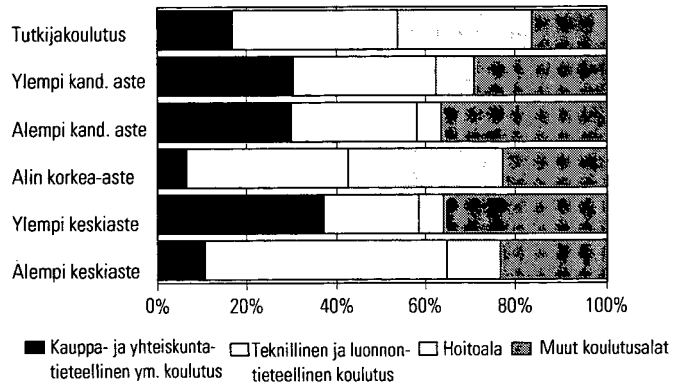

(esim erikoissairaanhoitaja) ja tekniikan alojen koulutus (vuoden 1989 jälkeen valmistunut tekniikko) oli lähes yhtä yleistä. Kokoaikaisista palkansaajista oli tutkijakoulutuksen suorittaneita yli 14 000, joista tekniikan alalta 37 prosenttia ja hoitoaloilta 30 prosenttia.

Ylemmän keskiasteen tutkinnon suorittaneella oli suurimmat kuukausiansiot tekniikan ja luonnontieteen koulutusosalalla (12 126 mk) ja pienimmät hoitoalalla (10 773 mk).

Ylemmällä kandidaattiasteella korkeimmat ansiot olivat hoitoalan koulutusosalalla (20 121 mk), matalimmat kauppa- ja yhteiskuntatieteiden ym.¹⁾ koulutusosalalla (16 494 mk).

Kuvio 13b. Ylemmän kandidaattiasteen tutkinnon suorittaneen kuukausiansion suhde kaikkien ylemmän kandidaattiasteen tutkinnon suorittaneiden ansioon

Samassa ikäryhmässä kaikkien ylemmän kandidaattiasteen tutkinnon suorittaneiden ansio = 100

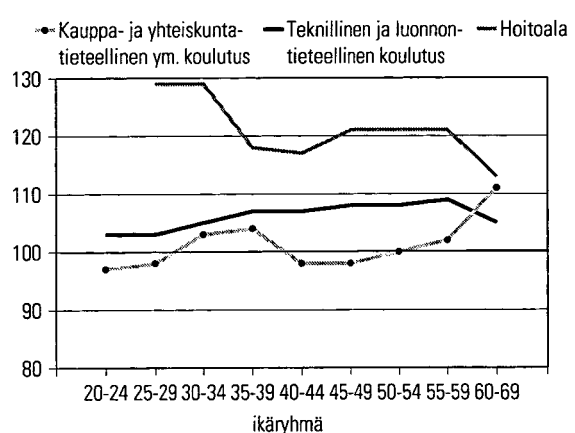

1) kauppa- ja toimistoalan sekä laki-, yhteiskunta- ja käyttäytymistieteiden tieteen koulutusala

1.5. Ansiot sukupuolen mukaan

Naisten osuus kaikista palvelussuhteista oli hieman suurempi kuin miesten. Sen sijaan kokopäivätyötä tehneitä naisia oli hieman vähemmän kuin miehiä. Naisten osuus oli selvästi keskimääräistä suurempi kuntasektorilla (74 %) ja keskimääräistä pienempi teollisuudessa (28 %). Yksityisen sektorin palvelu-aloilla (52 %) sekä valtiolla (45 %) miesten ja naisten osuus vastasi suunnilleen kaikkien palkansaajien keskimääräistä osuutta.

Naisia oli keskimääräistä vähemmän nuorissa ikäryhmissä. Naisten osuus kasvaa tasaisesti iän myötä ja yli 40-vuotiaista kokoaikaisista palkansaajista enemmistö oli naisia.

Naisten määrä yksityisellä ja julkisella sektorilla on esitetty ammatin mukaan tämän julkaisun kuviossa 3, iän mukaan kuviossa 5 ja koulutuksen mukaan kuviossa 9.

Miehet ja naiset työskentelivät erilaisissa tehtävissä. Yli kolmannes kokoaikaisista naisista työskenteli toimisto-, palvelutyössä sekä myynti- ja hoitotyössä (pääluokat 4 ja 5). Miehistä alle kymmenesosa toimi vastaavissa tehtävissä. Toisaalta 41 prosenttia miehistä luokiteltiin ammattitaitoisin teollisuus- ym. työntekijöihin (pääluokat 7 ja 8). Naisista taas vajaa kymmenesosa lukeutui vastaaviin ryhmiin.

Naiset toimivat miehiä useammin asiantuntija-ammateissa (pääluokat 2 ja 3). Erityisasiantuntijoihin luokiteltiin kaikista kokoaikaisista naisista 22 prosenttia, miehistä vain 16 prosenttia. Asiantuntijoihin sijoittui naisista 23 prosenttia, miehistä vastaavasti 18 prosenttia.

Miehet toimivat johtotehtävissä selvästi useammin kuin naiset. Kokopäivätyötä tekevästä miehistä useampi kuin joka kahdeskymmenes määriteltiin johtajaksi. Naisista vastaavissa tehtävissä toimi joka viideskymmenes. Sektorikohtaiset erot olivat kuitenkin huomattavat. Kuntasektorilla mies- ja naisjohtajien määrä oli lähes yhtä suuri. Yksityisellä sektorilla 78 prosenttia johtajista oli miehiä.

Toimialakohtaisessa vertailussa naisten osuus oli korkein terveydenhuollon ja sosiaalipalvelujen alalla (N), lähes 90 prosenttia. Muita naisvaltaisia aloja olivat rahoitustoiminta (78 %) sekä majoitus- ja ravitsemistoiminta (77 %). Miesvaltaisimpia aloja olivat päätoimialat mineraalien kaivu (92 %), rakentaminen (91 %) sekä sähkö-, kaasu- ja vesihuolto (80 %).

Ansioiden ero

Kokoaikaisessa työssä olevat naiset ansaitsivat kuukaudessa keskimäärin 79,5 prosenttia miesten ansiosta. Eroa kasvatti miesten suurempi yli- ja lisätyön määrä, miltä ajalta saatu ansio oli miehillä keskimää-

Kuvio 14. Kokopäivätyötä tekevien miesten ja naisten jakautuminen ammatin pääluokan mukaan, %

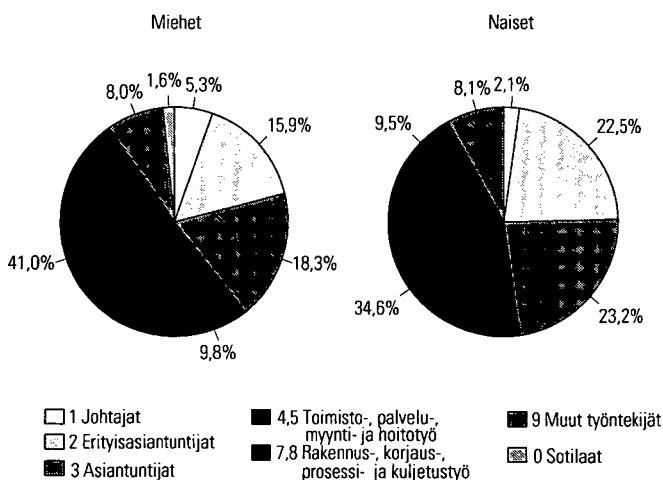

rin lähes kaksi ja puolikertainen naisiin verrattuna, valtiolla se oli jopa nelinkertainen. Säännöllisen työajan ansio oli naisilla keskimäärin 80,9 prosenttia miesten ansiosta.

Naisten tuntiansio oli miesten tuntiansioon suhteutettuna keskimäärin 81,3 prosenttia. Tuntiansioiden vertailua vaikeuttaa se, että julkisella sektorilla on huomattava osa palvelussuhteista (mm. opettajat) jouduttu jättämään tarkastelun ulkopuolelle. Arvioitaessa tuntiansioiden eroja on otettava huomioon myös se, että palkatun vapaan määrä eri palkansaajaryhmissä vaihtelee.

Naisten ja miesten keskiansioiden ero oli tilastovuonna noin prosenttiyksikön pienempi kuin edellisen vuoden tilastossa. Muutos aiheutui pääosin vuoden 1995 alakohtaisten palkkatilastojen tilastoaikakohdan eroista. Vuoden 1995 palkkarakennetilasto ei sisältänyt marraskuun alussa maksettua yleiskorotuksia kuntasektorilla eikä yksityisellä palvelualalla, jotka ovat huomattavan naisvaltaisia. Vuoden 1996 tilastoon sen sijaan sisältyvät kaikki keskitetyn tulopimuksen edellyttämät, tilastovuoden lopulla maksettavat korotukset. Siten tilasto antaa aikaisempaa vertailukelpoisemmän kuvan miesten ja naisten palkkaeroista. Mikäli vuoden 1995 tilastossa otetaan huomioon tilastoaikakohdan eron vaikutus, oli naisten ja miesten keskiansioiden ero vuoden 1996 viimeisellä neljänneksellä 0,3–0,4 prosenttiyksikköä pienempi kuin vuotta aikaisemmin. Tämä lienee

pääosin seurausta syksyn 1995 tulopoliittisesta kokonaisratkaisusta – sekä yleiskorotusten muodosta että sopimuksen edellyttämästä nais- ja matalapalkkaerästä.

Naisten ja miesten keskiansioiden erojen supistuminen perustui paljolti ala- ja tehtäväkohtaisiin kehityseroihin. Tarkasteltaessa toimialan, ammatin ja koulutustason mukaan vakioituja ansioita erot säilyivät suunnilleen ennallaan.

Miesten ja naisten vuosiansioiden ero on selvästi tunti- ja kuukausiansioiden eroa suurempi, mikä osittain on seurausta miesten pitemmästä vuosityöajasta (Palkasta vuosiansioksi – Palkkarakenne 1995; Palkat 1998:6).

Miesten ja naisten ammatit ovat sekä toimialan että tehtävien osalta pitkälti eriytyneet. Miesvaltaisten alojen ansiotaso on usein naisvaltaisia aloja korkeampi. Toimialasta, ammatista ja koulutusasteesta aiheutuvien erojen tarkastelua varten palkansaajat luokiteltiin 1 078 ositteeseen, joista 655 ositteessa voitiin kuukausiansiota verrata naisilla ja miehillä. Kun näissä ositteissa sukupuolten keskiansioita verrattiin miesten lukumääräpainoin, naiset ansaitsivat säännölliseltä työajalta keskimäärin 83,6 prosenttia miesten kuukausiansiosta. Vastaava suhde naisten lukumääräpainoin tarkasteltuna oli 87,7 prosenttia. Prosenttilukujen eron taustalla on se, että sukupuolten väliset palkkaerot ovat usein pienemmät naisvaltaisilla aloilla.

Toimialan, koulutuksen ja ammatin pääluokan vakiointi supisti miesten ja naisten kuukausiansioiden eroa noin viisi prosenttiyksikköä. Tällöin naisten säännöllisen työajan kuukausiansio oli noin 14 prosenttia miesten ansiota pienempi. *Koska työsuhteet on vakioitu ainoastaan em. luokitusten pääluokkien osalta eikä muita selittäviä tekijöitä ole vakioitu, eivät em. luvut kuvaa kattavasti toimialan, ammatin ja koulutuksen vaikutusta sukupuolten palkkaeroihin!*

Kuvio 15a. Kokoaikaisessa työssä olevien naisten säännöllisen työajan kuukausiansio miesten ansiosta ammatin pääluokan mukaan, %

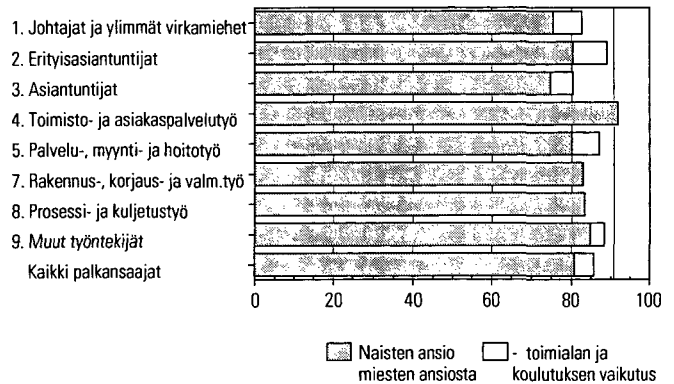

Kuvio 15b. Kokoaikaisessa työssä olevien naisten säännöllisen työajan kuukausiansio miesten ansiosta koulutustason mukaan, %

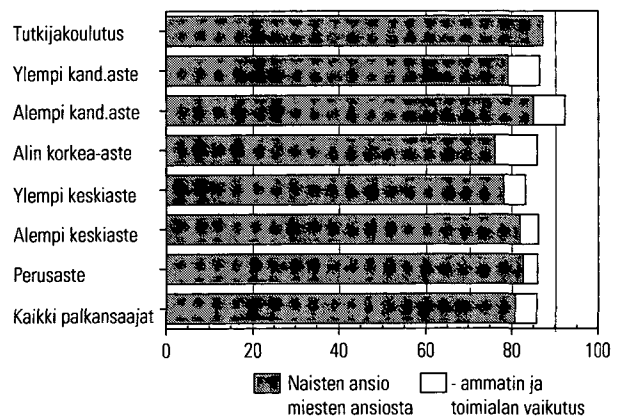

Taulukko D. Naisten ja miesten keskimääräiset ansiot ja niiden ero vuonna 1996

	Keskimääräinen ansio	Ansioiden suhde, naiset/miehet			
		Naiset	Miehet	Keskiansio	Kun toimialan, ammatin ja koulutuksen pääluokkien erot on vakioitu ¹⁾
	mk	mk	%	%	
Kokonaistyöajan tuntiansio ²⁾	mk/h	58,46	71,95	81,3	85,7
Säännöllisen työajan kuukausiansio	mk/kk	9 705	11 994	80,9	85,6
Kokonaistyöajan kuukausiansio	mk/kk	9 883	12 426	79,5	84,6

1) miesten lukumäärin painotetun sukupuolten palkkaeron ja naisten lukumäärin painotetun sukupuolten palkkaeron geometrinen keskiarvo, kun palkansaajat on ositettu toimialan, ammatin ja koulutusasteen pääluokan mukaan 655:een ositteeseen, eli

$$\sqrt{\frac{\text{miesten lukumäärin painotettu naisten ansio}}{\text{miesten aritmeettinen keskiansio}}} * \frac{\text{naisten aritmeettinen keskiansio}}{\text{naisten lukumäärin painotettu miesten ansio}}$$

2) ilman mm. julkisella sektorilla toimivia opettajia

Kuviot 15a ja b esittävät *kokopäivätyössä olevien naisten säännöllisen työajan* kuukausiansiota miesten ansioon verrattuna. Ammattiryhmien erot ovat huomattavat. Johtajina ja asiantuntijoina toimivat naiset ansaitsivat 25–26 prosenttia vähemmän kuin vastaavissa tehtävissä toimivat miehet. Toimisto- ja asiakaspalvelutyössä vastaava palkkaero oli pienin, alle kymmenen prosenttia. Myös pääosin tuntipalkkaisista palkansaajista koostuvissa pääluokissa (7, 8 ja 9) miesten ja naisten palkkaero oli keskimääräistä pienempi.

Kun tarkastellaan miesten ja naisten palkkaeroja ammattiryhmittäin samalla toimialalla ja koulutustasolla, pienenevät palkkaerot useimmissa ammattiryhmissä. Toimisto- ja asiakaspalvelutyössä (pääluokka 4) sekä rakennus- korjaus- prosessi ja kuljetustyöntekijöillä (pääluokat 7 ja 8), missä ansioiden erot olivat pienimmät, ei toimialan ja koulutuksen vakiointi

vaikuta palkkaeroihin. Johto- ja asiantuntijatyössä sekä palvelu-, myynti- ja hoitotyössä (pääluokat 1, 2, 3, ja 5) toimialan ja koulutuksen vakiointi näyttää pienentävän palkkaeroja 6–9 prosenttiyksikköä.

Miesten ja naisten keskimääräiset palkkaerot ovat suurimmat (24 %) alimman korkea-asteen koulutustasolla (mm. ennen vuotta 1990 valmistunut insinööri, v:n 1989 jälkeen valmistunut teknikko, erikoissairaanhoitaja). Tutkijakoulutuksen saaneet naiset taas ansaitsivat keskimäärin 87 prosenttia vastaavan koulutuksen saaneiden miesten kuukausiansiosta.

Koulutusasteiden palkkaerojen erilaisuus johtui paljolti ammatin ja toimialan vaikutuksesta. Kun nämä vakioitiin, oli miesten ja naisten säännöllisen työajan ansion ero useimmissa koulutusasteilla 13–16 prosenttia. Selvästi pienempi ero (8 %) oli alemman kandidaattiasteen koulutuksen suorittaneilla.

1.6. Työaika

Kokoaikaisen palkansaajan säännöllinen työaika oli kuukaudessa keskimäärin 166 tuntia, 38 tuntia viikossa. Palkattua lisä- ja ylityötä tehtiin keskimäärin 2,4 tuntia kuukaudessa, hieman vähemmän kuin edellisellä vuonna. Kuukauden kokonaistyöaika oli siten 168 tuntia. Palkkauksen perusteena käytetty työaika oli palkattomista poissaoloista johtuen hiukan em. kokonaistyöaikaa pienempi.

Teollisuuden säännöllinen viikkotyöaika oli 1,6 tuntia pitempi kuin kuntasektorilla tai yksityisellä palvelusektorilla. Ero johtui lähes yksinomaan siitä, että työajan lyhentämiseksi myönnettyt erilliset vapaat, ns pekkaspäivät, on luettu säännölliseen työaikaan.

Kuntasektorilla on käytössä useita työaikajärjestelmiä. Virasto- ja toimistotyössä säännöllinen työaika on 36,25 tuntia viikossa. Yleisimmin käytössä oleva työaika on 38,25 tuntia viikossa, jota noudatetaan mm. terveydenhuollossa, sosiaalitoimessa, teknisellä sektorilla sekä tuntipalkkaisilla. Julkisen sektorin opettajat eivät sisälly työaikavertailuun, koska heille ei ole määritelty kokonaistyöaikaa.

Kuvio 16. Kokoaikaisten säännöllinen viikkotyöaika sekä lisä- ja ylityötunnit ammatin pääryhmän mukaan

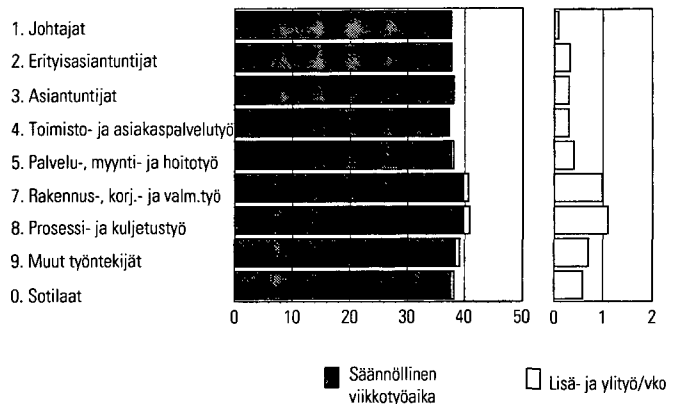

Valtiolla säännöllinen viikkotyöaika oli noin tunnin yksityistä palvelusektoria ja kuntasektoria lyhyempi. Valtaosa valtion palkansaajista noudattaa virastotyö-

Taulukko E. Kokoaikaisen palkansaajan kokonaistyöaika sektorin mukaan, tuntia

Työnantajasektori	Säännöllinen työaika/vk	Palkattu lisä- ja ylityö/vk	Kokonaistyöaika/vk	Kokonaistyöaika/kk
Yksityinen sektori	38,5	0,6	39,1	169,7
– Teollisuus (C..F)	39,3	0,7	40,1	174,2
– Palvelualat (G...O)	37,6	0,5	38,1	165,5
Kuntasektori	37,7	0,4	38,1	165,5
Valtio (ilman liikelait.)	36,7	0,4	37,2	161,7
Yhteensä	38,1	0,6	38,7	168,1

aikaa (36,25 h/vk). Pidempää viikkotyöaika edellyttävien työaikajärjestelmien piirissä on valtiolla pienempi osa palvelussuhteista kuin kuntasektorilla.

Työaikavertailua vaikeuttaa se, että julkisella sektorilla työaika ei ole voitu määrittää kaikille palkansaajille. Lisäksi kuntasektorin keskimääräiseen työaikaan vaikuttavat myös työllisyysvaroin palkattujen erilaiset työaikajärjestelyt. Kuntasektorin työllistetyillä oli säännöllinen työaika alan tavanomaista työaika lyhyempi, yleensä 30–36 tuntia viikossa. Heidät on tässä tilastossa luettu kokoaikaisiksi, mikä alentaa sekä keskimääräistä työaika että kuukausiansiota.

Säännöllinen viikkotyöaika oli selvästi pisin, 39,7 tuntia, ammattitaitoa vaativassa teollisuustyössä (pääluokat 7 ja 8). Näiden luokkien muita pitempi työaika johtui lähinnä siitä, että erilliset vapaapäivät on luettu säännölliseen työaikaan. Esimerkiksi paperityöntekijän viikkotyöajaksi on tilastossa määritetty yleensä 40 tuntia, mikä kuvaa todellista palkattua aikaa ilman ylitöitä. Työvuorojärjestelmän mukainen työaika oli kuitenkin runsaat 35 tuntia. Säännöllinen työaika oli lyhyin toimisto- ja asiakaspalvelutyössä, keskimäärin 37 tuntia viikossa.

1.7. Ansioon vaikuttavat lisät

Tässä tilastossa on eritelty kolme kokonaistyöajan kuukausiansioon sisältyvää lisää: työaikalisät, luontoisedut sekä yli- ja lisätöiden ansio. Vuoden 1995 palkkarakennetilaston vuosiansiotarkastelun yhteydessä eriteltiin edellä mainittujen lisäksi myös ns. kertaluonteiset palkkaerät, joista merkittävin on lomarahaa. Näiden erien osuus oli vuonna 1995 kokonaispalkkasummasta keskimäärin 4,5 prosenttia (kts. tarkemmin Palkasta vuosiansioksi sivut 17–18)

a) Työaikalisät

Säännölliseltä työajalta maksettujen vuoro-, yö- ja pyhätyölisien osuus kokonaistyöajan kuukausiansiosta oli keskimäärin 3,6 prosenttia, mikä oli 0,2 prosenttiyksikköä suurempi kuin edellisena vuonna. Työaikalisien merkitys oli huomattava erityisesti prosessivaltaisilla teollisuudenaloilla. Paperiteollisuuden ja graafisen teollisuuden (DE) alaluokassa niiden osuus oli 9,0 prosenttia ja öljyteollisuudessa (DF) 10,5 prosenttia. Myös elintarviketeollisuudessa (DA), kemikaalien valmistuksessa (DG) sekä kumi- ja muovituotteiden valmistuksessa (DH) työaikalisien osuus on yli 6% kuukausiansiosta. Majoitus- ja ravitsemistoiminnassa (H) niiden osuus oli 6,4 prosenttia sekä terveydenhuollon ja sosiaalipalvelujen (N) toimialalla seitsemän prosenttia. Kun viimeksi mainittu toimiala sijoittuu pääosin kuntasektorille,

Säännöllisen työajan ulkopuolella tehdyn työn osuus kokonaistyöajasta oli teollisuudessa noin 1,8 prosenttia. Kuntasektorilla yli- ja lisätöiden osuus oli pienin, noin 1,1 prosenttia. Luku ei sisällä opettajien ylitunteja.

Ammattien pääluokkien vertailussa yli- ja lisätöiden määrä oli suurin prosessi- ja kuljetustyöntekijöillä. He tekivät yli- ja lisätöitä keskimäärin 1,1 tuntia viikossa. Myös rakennus-, korjaus- ja valmistustyössä tehtiin yli- ja lisätöitä lähes tunti viikossa - selvästi keskimääräistä enemmän.

Lisä- ja ylityöhön on luettu vain palkattu työaika. Johtavassa asemassa olevilla ei yleensä ole oikeutta palkattuun ylityöhön, minkä vuoksi pääluokassa 1 ylityötuntien määrä oli vain kymmenesosa keskimääräisestä.

Valtiolla lisä- ja ylityö merkitys oli huomattava erityisesti ammatin pääluokassa 8, joka sisältää lähinnä kuljettajia. He työskentelivät säännöllisen työajan ulkopuolella noin 4 tuntia viikossa. Sotilaiden lisä- ja ylityö määrän vähenemiseen edellisestä vuodesta vaikutti tilastoinnissa tapahtunut muutos.

niiden osuus oli teollisuudessa ja kuntasektorilla samaa suuruusluokkaa 4–5 %.

Rahoitustoiminnan (J) ja koulutuksen (M) toimialoilla työaikalisien osuus on lähes olematon.

Kuvio 17. Palkanlisien osuus kuukausiansiosta kokoaikaisilla työnantajasektorin mukaan, %

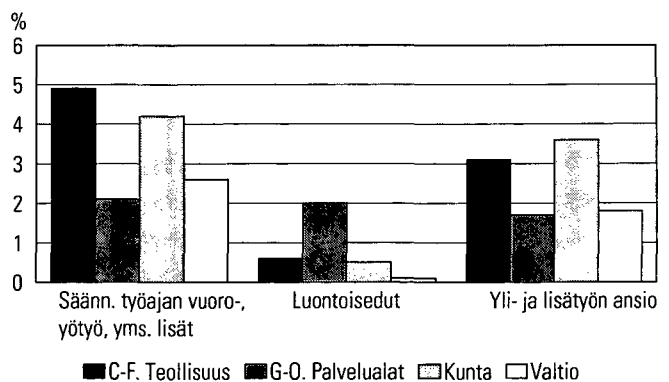

b) Luontoisedut

Luontoisedut on määritetty niiden verotusarvon mukaisesti. Keskimäärin prosentti kokonaistyöajan kuukausiansiosta maksettiin luontoisetuna. Yksityisillä palvelualoilla niiden osuus oli noin kaksi prosenttia. Moottoriajoneuvojen kaupassa (50), tukkukaupassa (51), vakuutustoiminnassa (66) ja tietojenkäsittelypalveluissa (72) niiden osuus oli yli kolme prosenttia. Teollisuudessa niiden osuus oli merkittävin kemian teollisuudessa (DG), 1,5 prosenttia. Kunta sektorilla luontoisetujen osuus oli keskimäärin puoli prosenttia. Valtiolla niiden osuus oli lähes olematon, 0,1 prosenttia.

Johtavassa asemassa olevien ansiosta maksettiin luontoisetuna noin 3,6 prosenttia. Erityisasiantuntijoilla ja asiantuntijoilla niiden osuus oli noin prosentin. Prosessi- ja kuljetustyötä tekevillä luontoisetujen osuus oli vain alle 0,1 prosenttia.

c) Lisä- ja ylityöltä maksettu ansio

Lisä- ja ylityöltä maksetun ansion osuus oli keskimäärin 2,6 prosenttia. Osuus oli suurin (3,6 %) kun-

tasektorilla. Muulta kuin säännölliseltä työajalta maksetun ansion osuutta kasvattivat kuntasektorilla mm opettajien ylituntien ja lääkärien päivystystuntien ansiot. Koulutuksessa (M) lisä- ja ylityöltä saadun ansion osuus oli keskimäärin 5,5 prosenttia, kuntasektorilla vastaavalla toimialalla jopa 7,5 prosenttia

Lisä- ja ylityön osuus teollisuuden (D) työajasta oli vain 1,8 prosenttia. Silti tältä ajalta saadun ansion osuus ansiosta oli kolme prosenttia, vain hieman vähemmän kuin kuntasektorilla. Tämän ansion osuus oli merkittävin mineraalien kaivussa (C), öljyteollisuudessa (DF), kulkuneuvojen valmistuksessa (DM) sekä sähkö-, kaasu ja vesihuollossa (E).

Yksityisillä palvelualoilla lisä- ja ylityöltä saadun ansion merkitys oli vähäisin, keskimäärin alle kaksi prosenttia kuukausiansiosta. Osuus oli keskimääräistä suurempi (3,5%) vain kuljetuksessa.

Valtiolla lisä- ja ylityöltä saadun ansion osuus oli vajaa kaksi prosenttia. Ansion merkitys oli huomattava erityisesti prosessi- ja kuljetustyössä (11,5%).

Taulukko F. Palkanlisien osuus kuukausiansiosta kokoaikaisilla toimialan mukaan

Toimiala	Työaikaisät	Luontoisedut	Yli- ja lisätyön ansio
C Mineraalien kaivu	3,6	0,4	6,7
DA Elintarvikkeiden, juomien ja tupakan valmistus	6,0	1,1	2,9
DB Tekstiilien ja vaatteiden valmistus	3,6	0,4	1,9
DC Nahan ja nahkatuotteiden valmistus	1,0	0,3	1,0
DD Puutavaran ja puutuotteiden valmistus.	4,3	0,2	3,3
DE Massan, paperin ym. -valmistus, graafinen teollisuus	9,0	0,6	2,6
DF Öljyteollisuus	10,5	0,4	4,0
DG Kemikaalien, kem.tuotteiden ja tekokuittujen valm.	6,6	1,5	2,7
DH Kumi- ja muovituotteiden valmistus	6,3	0,6	2,3
DI Ei-mineraalisten mineraalituotteiden valmistus	5,5	0,4	3,4
DJ Perusmetallien ja metallituotteiden valmistus	5,0	0,3	3,6
DK Koneiden ja laitteiden valmistus	3,1	0,5	3,8
DL Sähkötekn.tuotteiden ja optisten laitteiden valm.	3,2	0,5	2,7
DM Kulkuneuvojen valmistus	2,9	0,4	4,2
DN Muu valmistus	1,5	0,6	3,0
E Sähkö-, kaasu- ja vesihuolto	3,2	0,3	4,0
F Rakentaminen	1,0	0,6	3,0
G Kauppa	1,9	2,8	1,3
H Majoitus- ja ravitsemistoiminta	6,4	0,7	0,7
I Kuljetus, varastointi ja tietoliikenne	4,1	0,9	3,5
J Rahoitustoiminta	0,1	2,1	1,3
K Kiinteistö-, vuokraus- ja tutkimus. ym. palvelut	1,4	1,7	1,2
L Julkinen hallinto ja maanpuolustus	3,7	0,4	1,4
M Koulutus	0,2	0,9	5,5
N Terveystenhoito- ja sosiaalipalvelut	7,0	0,3	2,5
O Muut yhteiskunnalliset ja henkilökohtaiset palvelut	1,4	1,6	1,3
Kaikki toimialat	3,6	1,0	2,6

1.8. Osa-aikaisten ansiot

Palkkarakennetilaston aineistoon sisältyvistä palvelussuhteista oli osa-aikaisia kaikkiaan 86 000, joista 68 000:lle voitiin määritellä tuntiansio. Osa-aikaisuuden pääasiallisena määrittäjäperusteena oli säännöllinen viikkotyöaika. Osa-aikaisiksi luettiin palvelussuhteen lajista riippumatta kaikki palkansaajat, joiden säännöllinen viikkotyöaika oli alle 30 tuntia. Ainoastaan julkisella sektorilla toimivien opettajien osa-aikaisuus määritettiin palvelussuhteen mukaisesti.

Mikäli säännöllistä viikkotyöaikaa ei tunnettu, ei osa-aikaisuutta voitu yleensä määrittää. Näitä palvelussuhteita oli yksityisellä sektorilla 20 000. Valtaosa näistä palvelussuhteista oli todennäköisesti osa-aikaisia. Osa-aikaisten osuus oli siten koko aineistossa yli seitsemän prosenttia. Osa-aikaisten määrä esim. työvoimatiedustelun mukaan oli kuitenkin selvästi tätä suurempi.

Noin puolet osa-aikaisista toimi yksityisellä sektorilla, pääasiassa palvelusektorilla ja yli neljäsosa osa-aikaisista oli kuntasektorilla. Tilastoon sisältyvistä teollisuuden työsuhteista vain 0,8 prosenttia oli osa-aikaisia. Yli 70 prosenttia kaikista osa-aikaisista oli naisia. Suhteellisesti eniten (23 %) osa-aikaisia oli ammattiryhmässä myyjät (52). Myös muut palvelutyöntekijät ammattiryhmässä (91) osa-aikaisten osuus oli suhteellisen suuri, 17 prosenttia.

Osa-aikaisten ansio oli keskimäärin 88 prosenttia koko-aikaisten tuntiansiosta. Ero oli kuntasektorilla pienin (3 %) ja yksityisillä palvelualoilla suurin (17 %). Sektoreittaiset osa- ja koko-aikaisten erot johtuivat osittain rakenteellisista tekijöistä. Julkisen sektorin opettajat puuttuvat kokonaan tuntiansiotarkastelusta. Osa-aikaisista 25 prosenttia oli palvelussuhteeltaan harjoittelijoita, työllisyysvaroin palkattuja jne. Koko-aikaisilla vastaava suhde oli viisi prosenttia. Osa-aikaiset työskentelivät usein myös toimialan matalapalkkaisimmista tehtävissä. Kun ansioita verrataan osa-aikaisten yleisimmissä ammattiryhmissä, ovat koko- ja osa-aikaisten tuntiansioiden erot yleensä vähäisempiä. Esimerkiksi osa-aikaisen toimistotyöntekijän (ammattiryhmä 41) tuntiansio jäi neljä prosenttia koko-aikaisten tuntiansiota pienemmäksi, muu palvelutyöntekijä (ammattiryhmä 91) taas ansaitsi tunnissa noin seitsemän prosenttia vähemmän kuin koko-aikainen. Osa-aikainen myyjä sen sijaan ansaitsi pari prosenttia enemmän kuin koko-aikainen.

Eräissä asiantuntijatehtävissä osa-aikaisten tuntiansio oli koko-aikaisten tuntiansiota korkeampi. Osa-aikainen terveydenhuollon tms erityisasiantuntija (22) ansaitsi tunnissa 20 prosenttia enemmän kuin samaan ammattiryhmään kuulunut koko-aikainen palkansaaja. Ero johtui paljolti yksityisellä sektorilla

toimivista osa-aikaisista lääkäreistä, joiden ansiotaso työtuntia kohden oli selvästi koko-aikaisia korkeampi.

Osa-aikaisten ansiotaso oli keskimääräistä korkeampi eräillä toimialoilla, joilla asiantuntija -ammattien osuus oli huomattava. Julkisessa hallinnon (L), koulutuksen (M) sekä terveydenhuollon ja sosiaalipalvelujen (N) toimialoilla osa-aikaisten tuntiansio oli noin 7–9 prosenttia koko-aikaisten tuntiansiota korkeampi.

Koko-aikaisten ansioihin verrattuna osa-aikaisten tuntiansio oli suhteellisesti matalin rakentamisen (F), kuljetuksen (I) sekä kiinteistö-, vuokraus-, tutkimus- ym. liike-elämän palvelujen (K) toimialoilla. Osa-aikaiset ansaitsivat näillä aloilla 75–76 prosenttia koko-aikaisten tuntiansiosta.

Kuvio 18. Osa-aikaisten tuntiansioiden suhteellinen poikkeama koko-aikaisten tuntiansiosta työnantaja-sektorin mukaan, %

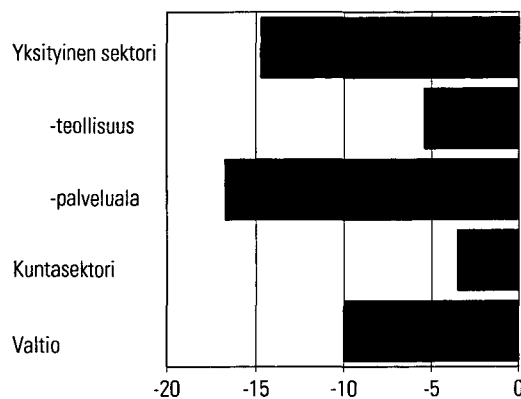

Kuvio 19. Osa-aikaisten tuntiansioiden suhteellinen poikkeama koko-aikaisten ansiosta osa-aikaisten yleisimmissä ammattiryhmissä, %

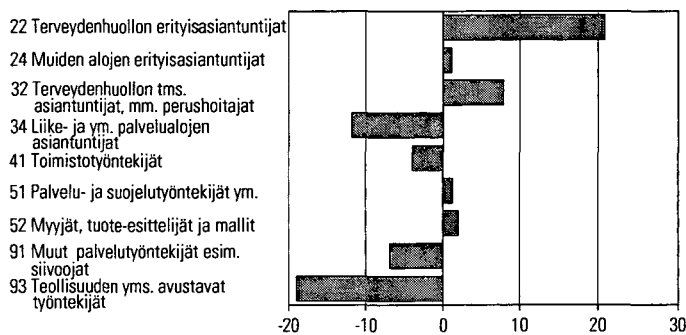

1.9. Ansioiden jakaumat

Tuntiansioiden keskiarvo oli 65,18 ja mediaani 58,28 markkaa. Suhteellisesti suurin ero keskiarvon ja mediaanin välillä oli valtiolla (noin 14 prosenttia). Yksityisellä ja kuntasektorilla ero oli yli yksitoista prosenttia. Tuntiansioilla mitaten vähiten ansaitseva kymmenesosa (desiiliryhmä) palkansaajista ansaitsi vähemmän kuin 43,49 ja parhaiten ansaitseva kymmenesosa enemmän kuin 94,26 markkaa tunnissa.

Kuviossa 20 on esitetty tuntiansioiden jakaumat sektoreittain (pl. kuntien ja valtion opettajat). Ansiot näyttävät jakautuvan tasaisemmin jakaumien alkupäässä kuin loppuosassa. Jakaumat ovat melko voimakkaasti oikealle vinoja, mitä kuvastaa myös se, että tuntiansioiden keskiarvo oli ansioiden mediaania (ansio, jonka ylä- ja alapuolelle sijoittuu puolet palkansaajista) korkeampi.

Matalapalkkaisten suhteellinen ansiotaso oli tuntiansioin mitattuna parempi kuin vuotta aiemmin. Mediaani oli tilastovuonna 34 prosenttia suurempi kuin ensimmäinen desiili. Vuotta aiemmin vastaava ero oli lähes kaksi prosenttiyksikköä suurempi. Muutos oli naisilla selvästi suurempi kuin miehillä. Matalapalkkaisimpien suhteellisen aseman paraneminen oli osittain seurausta keskitettyyn tulopoliittiseen ratkaisuun liittyneestä nais- ja matalapalkkaerästä. Se nosti naisvaltaisten ja matalapalkkaisten alojen ansiota lokakuun alusta 1996 alkaen.

Kuvio 20. Tuntiansioiden jakaumat sektoreittain

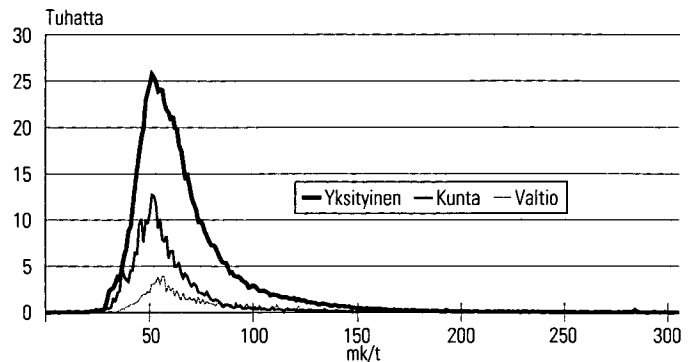

Keskimääräistä paremmin palkatuilla tuntiansioiden jakauma säilyi lähes ennallaan. Kuukausipalkkojen jakauma muuttui tuntipalkkoja vähemmän joskin samansuuntaisesti.

Kokoaikainen palkansaaja ansaitsi 11 166 markkaa kuukaudessa. Keskimääräinen kuukausiansio oli noin 11 prosenttia mediaania suurempi. Valtiolla keskiansio oli 13 ja kunnalla 12 prosenttia suurempi kuin mediaani.

Taulukko G. Tuntiansioiden hajonta vuosien 1995 ja 1996 viimeisellä neljänneksellä

	1. desiili (D1)	Mediaani (D5)	9. desiili (D9)	D5 / D1	D9 / D5	CV %
	mk	mk	mk			
Yhteensä						
1995	40,97	55,67	90,18	1,359	1,620	41,48
1996	43,50	58,33	94,40	1,341	1,618	41,50
Miehet						
1995	44,11	60,96	103,59	1,382	1,699	43,16
1996	46,43	63,63	108,16	1,370	1,700	43,50
Naiset						
1995	39,07	51,65	74,07	1,322	1,434	34,03
1996	41,71	54,34	78,02	1,303	1,436	33,93

Taulukko H. Kokoaikaisien palkansaajien kuukausiansioiden jakaumia kuvaavia tunnuslukuja sektoreittain vuonna 1996

	Keskiarvo	1. desiili (D1)	1. kvartiili	Mediaani (D5)	3. kvartiili	9. desiili (D9)	CV%*
Yhteensä	11 166	7 395	8 455	10 065	12 649	16 204	38,87
Yksityinen	11 345	7 487	8 645	10 246	12 782	16 387	38,81
Kunta**	10 521	7 143	8 080	9 425	11 989	15 182	38,36
Valtio**	11 694	7 598	8 624	10 355	13 722	17 722	38,59

* suhteellinen variaatiokerroin

** mukaanlukien opettajat

Ansioiden hajontaa kuvataan myös vertaamalla ensimmäisen (D1) ja yhdeksännen desiilin (D9) suhdetta toisiinsa sekä mediaaniin (D5). Kuukausiansioiden jakauman alkupäässä mediaanin suhde ensimmäiseen desiiliin oli 1,36 ja jakauman loppupään osalta yhdeksännen desiilin suhde mediaaniin oli 1,61. Ensimmäisen ja yhdeksännen desiilin väli sisältää 80 prosenttia palkansaajista. Yhdeksännen ja ensimmäisen desiilin suhdeluku kuvaa kuinka paljon korkeimpaan desiiliin kuuluneiden ansio on alimpaan desiiliin kuuluneiden ansioita korkeampi. Esimerkiksi koko aineiston osalta ao. suhdeluku oli 2,19. Suhteellinen variaatiokerroin (CV %) kuvaa ansioiden keskihajonnan suhdetta ao. ansion aritmeettiseen keskiarvoon. Tarkastelu sisältää tällöin myös ylimpään ja alimpaan desiiliin kuuluneet.

Työtehtävät vaihtelevat työnantajasektoreittain. Vajaa kymmenen prosenttia valtion palkansaajista

toimi sotilastehtävissä, yli 13 prosenttia oli sihteereitä tai muita toimistotyöntekijöitä ja noin 8,3 prosenttia toimi poliiseina ja vanginvartijoina sekä opetustehtävissä. Kuntasektorin palkansaajista reilut 17 prosenttia toimi opetustehtävissä, noin 4 prosenttia toimi terveydenhuollon erityisasiantuntijatehtävissä, vajaa 11 prosenttia kuntasektorin palkansaajista oli perus-, lähi-, kodin- tai lastenhoitajia. Siivoojien, keittiöapulaisten sekä kiinteistöhuoltomiesten osuus oli vajaa 8 prosenttia. Yksityisellä sektorilla tehtävien jakautuminen on heterogeenisempää. Matemaattisluonnontieteellisissä ja teknistieteellisissä erikoisasiantuntijatehtävissä toimi yksityisellä sektorilla noin 5,2 prosenttia palkansaajista. Luonnontieteen ja tekniikan asiantuntijatehtävissä toimi vajaa kahdeksan prosenttia ja myyntitehtävissä (myyntineuvottelijat, -edustajat, tuote-esittelijät, erikoismyyjät ym.) noin 9,7 prosenttia yksityisen sektorin palkansaajista.

Taulukko I. Ansioiden tunnuslukuja sektoreittain

	D5/D1	D9/D5	D9/D1	CV%
Yhteensä				
– tuntiansio	1,34	1,62	2,17	41,50
– kuukausiansio	1,36	1,61	2,19	38,87
Yksityinen				
– tuntiansio	1,36	1,61	2,19	41,30
– kuukausiansio	1,37	1,60	2,19	38,81
Kunta				
– tuntiansio	1,31	1,50	1,96	42,32
– kuukausiansio	1,32	1,61	2,13	38,36
Valtio				
– tuntiansio	1,31	1,70	2,22	37,90
– kuukausiansio	1,36	1,71	2,33	38,59

Kuviossa 21 on esitetty kokoaikaisten palkansaajien kuukausiansioiden 1 ja 9. desiiilipisteen väli sekä mediaani ammatin pääryhmän ja työnantajasektorin mukaan. Esimerkkinä tehtävien heterogeenisuudesta työnantajasektoreittain voidaan käyttää ammatin pääluokkaa 5 (palvelu-, myynti- ja hoitotyöntekijät). Ammatin pääluokan osalta valtion ansioiden jakauman sijaintia kuvaava jana on reilusti korkeammalla tasolla ansioihin nähden kuin kunta- tai yksityisen sektorin vastaavat janat. Valtiolla ao. ammatin pääluokkaan kuuluneista lähes 80 prosenttia oli poliiseja tai vanginvartijoita. Kuntasektorilla lähes 75 prosenttia vastaavaan luokkaan kuuluneista olivat lähinnä avustavaa hoitotyötä tekeviä (esim. sairaala- ja hoitoapulaiset, perhepäivähoitajat, kotiaavustajat). Yksityisellä sektorilla noin 59 prosenttia ko. luokkaan kuuluneista oli myyntityötä tekeviä (myyjät ja myymäläkassanhoitajat, erikoismyyjät, tuote-esittelijät) ja 20 prosenttia tarjoilutyöntekijöitä tai ruuan valmistajia (kokit, keittäjät ja kylmäköt).

Johtajien, erityisasiantuntijoiden sekä asiantuntijoiden ansioiden hajonta oli muita ammatin pääluokkia suurempaa. Kuntasektorilla poikkeuksena olivat rakennus-, korjaus- ja valmistustyötä sekä prosessi- ja kuljetustyötä tehneet palkansaajat, joiden osalta yhdeksän ja ensimmäisen desiiilipisteen väli oli kuntasektorin asiantuntijoita suurempi. Desiiilipistetarkastelusta käy myös ilmi, että kuntasektorilla ansioiden hajonta eri ammattien pääluokissa oli pääsääntöisesti muita sektoreita pienempää.

Ansioiden jakaumat ovat yleensä oikealle vinoja, jolloin ansion keskiarvo on mediaania suurempi. Mikäli jakauma on vasemmalle vino on mediaani tällöin puolestaan keskiarvoa suurempi. Kuntasektorin ja valtion osalta ansioiden hajonta oli vähäisintä toimisto- ja asiakaspalvelutyötä tehneillä. Yksityisellä sektorillakin palvelu-, myynti- ja hoitotyötä tehneiden ansioiden hajonta oli vain hieman pienempi kuin toimisto- ja asiakaspalvelutyöntekijöillä.

Kuvio 21. Kokoaikaisten palkansaajien kuukausiansioiden 1. ja 9. desiiilipisteen väli sekä mediaani ammatin pääryhmän sekä työnantajasektorin mukaan

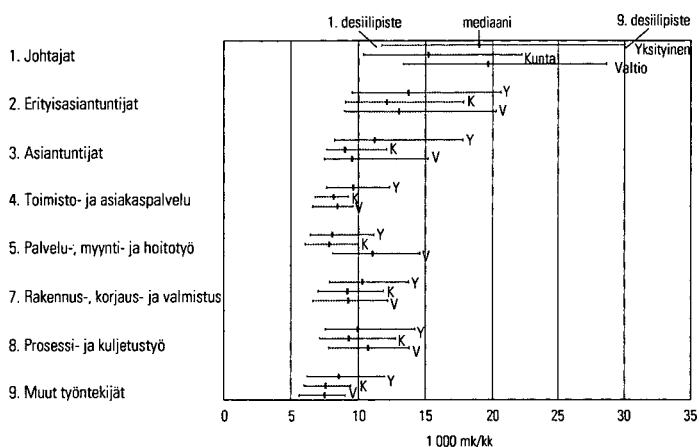

Muista palkansaajaryhmistä poiketen kuntasektorilla ja valtiolla toimisto-, ja asiakaspalvelutyöntekijöillä sekä ammatin pääluokkaan 9 (muut työntekijät) kuuluneilla mediaanin suhde ensimmäiseen desiiiliin oli suurempi kuin yhdeksän desiiilin suhde mediaaniin. Valtiolla noin kolmannes työllistetyistä ja yli puolet oppilaista tai harjoittelijoista sisältyivät ammatin pääluokkaan 4 (toimisto- ja asiakaspalvelu), jossa heidän osuutensa oli vajaa 13 prosenttia. Vastaavasti kuntasektorilla työllistettyjen osuus ao. ammatin pääluokkaan kuuluneista oli hieman alle 10 prosenttia. Valtiolla ammatin pääluokkaan 9 (muut työntekijät) kuuluneista 23 prosenttia lukeutui työllistettyihin. Kuntasektorilla vastaava osuus ao. ammatin pääluokassa oli 12 prosenttia.

2. Tilastoaineiston muodostaminen

2.1. Taustaa

Työnantajajärjestöt ovat keränneet palkkatilastojen perustiedot omilta jäseniltään palkkatilastoja varten. Nämä tiedustelut kattavat yleensä kaikki jäsenet. Tilastokeskus on täydentänyt työnantajajärjestöjen aineistoa eräillä yksityisen sektorin toimialoilla järjestäytymättömiä yrityksiä koskevalla otostutkimuksella ja kerännyt kuntasektorin tunti- ja kuukausipalkkaisten sekä metsätyöntekijöiden palkkatilastotiedot. Vuodelta 1996 Tilastokeskus on laatinut näistä aineistoista 11 alakohtaista palkkatilastojulkaisua, joista seitsemän tämän palkkarakennetilaston kattamilta toimialoilta. Palkkatilastotietoja käytetään pääasiassa työ- ja virkaehtosopimustoiminnan tarpeisiin, minkä vuoksi kussakin aineistossa on käytetty ko. sopimusalan käsitteitä.

2.2. Tutkimuskehikko

Yksityinen sektori

Palkkarakennetilaston tutkimuskehikko muodostettiin vuoden 1995 tilastoa varten Tilastokeskuksen yritysrekisteristä. Kehikon ulkopuolelle jätettiin kuitenkin maa- ja metsätalous, kalatalous, työnantajakotitaloudet sekä kansainväliset järjestöt. Kehikkoon poimittiin vuoden 1995 alussa toimineet yritykset, joiden palveluksessa oli vähintään viisi palkansaajaa. Edellä mainitut ehdot täyttäviä työnantajia oli Manner-Suomen alueella 24 941. Yritystä koskevat tiedot olivat pääosin edelliseltä vuodelta. Palkatun henkilökunnan määrää koskevaa tietoa tarkennettiin työnantajan tilastovuoden neljän ensimmäisen kuukauden veronalaisen palkkasumman perusteella.

Alkuperäiseen tutkimuskehikkoon sisältyi jonkin verran ylipeittoa, ts. yrityksiä, jotka olivat lopettaneet toimintansa tai sulautuneet toiseen yritykseen. Tutkimuskehikosta poistettiin ne yritykset, jotka olivat lopettaneet toimintansa ennen vuoden 1995 viimeistä neljänestä. Päivityksen jälkeen tutkimuskehikkoon jäi 24 167 yritystä. Työnantajajärjestöiltä saatujen palkkatietojen perusteella kehikkoon palautettiin 147 siitä poistettua yritystä, jotka jatkoivat toimintaansa usin tunnistetiedoin. Siten vuoden 1996 tutkimuskehikkoon sisältyi kaikkiaan 24 321 yritystä. Kehikko oli jonkin verran alipeittävä, sillä vuosien 1995 ja 1996 aikana toimintansa aloittaneita täysin uusia yrityksiä ei lisätty kehikkoon.

Palkkarakennetilasto perustuu näihin palkkatilastojen perusaineistoihin, jotka on yhdistetty yleisiä tilastollisia käsitteitä käyttäväksi tietovarannoksi. Alakohtaisia aineistoja on muokattu määrittämällä kaikille palkansaajille sopimusalasta ja palkkausmuodosta riippumatta yhteiset ansiokäsitteet sekä luokitukset. Tietoja täydennettiin palkansaajien osalta tutkintorekisteristä sekä yritystä ja paikallistyyksikköä koskevien tietojen osalta yritysrekisteristä. Työllistetyjä koskevat tiedot liitettiin aineistoon työllisyysvairon palkattuja koskevasta rekisteristä. Palvelualan järjestäytyneiden yritysten perustietoja täydennettiin lisäksi impuutoimalla puuttuvia tietoja edellisen vuoden tiedustelun perusteella.

Tutkimuskehikko jaettiin 128 ositteeseen yrityksen toimialan ja koon mukaan. Ositteet on kuvattu liitteessä 1. Ositteet pyrittiin määrittämään rakenteeltaan mahdollisimman homogeenisiksi.

Tutkimuskehikkoon vietiin tieto kunkin työnantajan järjestäytymisestä. Sen lisäksi määritettiin toimialakohtaisesti työnantajien järjestäytymisaste, minkä perusteella päätettiin alakohtaisesta tietojen keruumenettelystä.

Ahvenanmaalla toimivat yritykset jätettiin tutkimuskehikon ulkopuolelle. Perusaineisto sisältää kuitenkin järjestäytyneiden Ahvenanmaalla toimivien yritysten ansioita koskevia tietoja, jotka on estimointivaiheessa rinnastettu ylipeittoon.

Evankelis-luterilaisen kirkon ansiotiedot sisältyvät yksityisen sektorin aineistoon. Tiedot perustuvat Kirkon sopimusvaltuuskunnan palkkatiedusteluun, joka kattaa kaikkien seurakuntien lisäksi seurakuntayhtymät, seurakuntaliitot, kirkon keskushallinnon sekä toimikunnat. Tilasto sisältää vain virkasuhteet sekä kuukausipalkkaiset työsuhteet.

Julkinen sektori

Julkisen sektorin palkkatiedustelut ovat kokonaistutkimuksia. Alakohtaisiin palkkatilastoihin sisältyy siten myös maa- ja metsätalouden alalla toimivia toimintayksiköitä ja virastoja, joiden palvelussuhteet on rajattu tämän tilaston ulkopuolelle.

Kuntasektorin palkkatiedustelu kattaa kuntien virastot ja laitokset, kuntayhtymät sekä kuntien liikelaitokset. Energia-alan työnantajayhdistyksen tiedustelussa on kerätty kuntien omistamien osakeyhtiömuotoisten energiayhtiöiden ansiotiedot ja ne sisältyvät yksityisen sektorin tilastoihin.

Valtion palkkatiedustelu kattaa sekä valtion budjettitalouden piiriin kuuluvien ministeriöiden, virastojen ja laitosten palvelussuhteet että valtion liikelaitokset. Ulkomailla työskentelevät on kuitenkin rajattu tämän tilaston ulkopuolelle. Palkkarakennetilatossa liikelaitosten ansioita koskevat tiedot sisältyvät yksityisen sektorin aineistoon.

2.3. Palkkatietojen keruu yksityisellä sektorilla

Tutkimuskehikkoon vietiin kullekin yritykselle järjestäytymistä osoittava tieto. Niillä toimialoilla, missä järjestäytyneiden yritysten osuus kehikon työllisistä kohosi yli 75 prosentin, oletettiin järjestöjen keräämän palkka-aineiston kuvaavan kaikkia palkansaa- jia. Näitä aloja olivat:

C	Mineraalien kaivu
DA, DB	Pääosa tehdasteollisuutta, mm
DD...DH	- metsäteollisuus,
DJ...DM	- metalliteollisuus ja
	- kemian teollisuus
E	Sähkö-, kaasu- ja vesihuolto
551, 552	Majoitustoiminta
J	Rahoitustoiminta
601,61,62	Rautatie-, vesi- ja ilmaliikenne

Yllä mainituilla toimialoilla ei järjestäytymättömiä koskevaa tiedustelua toteutettu. Tutkimuskehikon mukaan oli näillä aloilla järjestäytymättömien työnantajien palveluksessa alle yhdeksän prosenttia palkansaajista.

Rautatie-, vesi- ja ilmaliikenteen toimialoilla on suurimpien järjestäytyneiden yritysten osuus palkansaajista erittäin korkea. Tiedon keruu kohdistui vain suurimpiin yrityksiin, myös ulkomaan meriliikenteseen. Kerätyn aineiston korkeasta peittävydestä johtuen tietoja ei ole korotettu koko kehikon tasalle.

Niillä aloilla, joilla työnantajien järjestäytymisaste oli keskitasoa, järjestöjen keräämät tiedot edustavat vain järjestäytyneitä yrityksiä. Tilastokeskus keräsi järjestäytymättömiä yrityksiä koskevat tiedot otostutkimuksella. Tiedon keruu kattoi ne toimialat, joissa järjestäytymättömien yritysten palveluksessa oli vähintään neljännes palkansaajista. Tiedustelu koski seuraavia aloja:

DC;	Nahan ja nahkatuotteiden valmistus
DI;	Ei-metallisten mineraalituotteiden valmistus
DN;	Muu valmistus
F;	Rakentaminen
G;	Tukku- ja vähittäiskauppa ym.
553,554,555	Ravitsemistoiminta

602, 63,64	Maantieliikenne, liikennettä palveleva toiminta, posti- ja teleliikenne
K	Kiinteistö-, vuokraus- ja tutkimuspalvelut, liike-elämän palvelut
753	Pakollinen sosiaalivakuutus
M	Koulutus
N	Terveystieteiden- ja sosiaalipalvelut
O	Muut yhteiskunnalliset ja henkilökohtaiset palvelut

Järjestäytymättömien yritysten palveluksessa yllä mainituilla aloilla oli 20 prosenttia kaikista tutkimuskehikon palkansaajista.

Kuvio 22. Tietolähde työnantajan järjestäytymisasteen mukaan

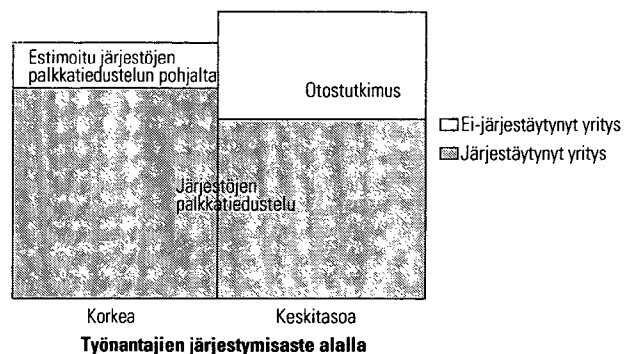

2.3.1. Järjestäytyneiden yritysten palkkatiedot

Tilastokeskus sai käyttöönsä työnantajajärjestöjen keräämän palkka-aineiston, joka sisälsi noin 7 200 yrityksen tarkistettut ansiotiedot. Kunkin vastanneen yrityksen tiedot tahdistettiin tutkimuskehikkoon. Tutkimuksen perusaineistoon näistä poimittiin alkuperäiseen tutkimuskehikkoon kuuluneiden yritysten (5 157) työsuhteet. Lisäksi järjestäytyneiden aineistoon liitettiin kehikkoon tahdistumattomista ne 1 146 yritystä, joiden palveluksessa oli vähintään viisi palkansaajaa ja jotka toimivat tilaston kattamilla toimialoilla. Nämä yritykset tulkittiin kehikon alipeitoksi. Se koostui sekä uusista että toimintaansa laajentaneista yrityksistä.

Korkean järjestäytymisasteen toimialoilla työnantajien keräämät palkkatiedot korotettiin koko tutkimuskehikkoa koskeviksi. Kussakin yrityksen kokoluokan ja toimialan mukaan määritetyssä ositteessa laskettiin aineistoon sisältyvien yritysten osuus kaikista kehikon toimivista yrityksistä. Korotuskerroin määritettiin yritysکوhtaisen suhdeluvun käänteislukuna. Perustiedot kattoivat lähes 80 prosenttia suurista yrityksistä. Alle kymmenen palkansaajan yrityksissä työnantajajärjestöjen palkkatietojen peittävyys jäi alle kymmenen prosentin.

Keskitason järjestäytymisasteen toimialoilla kunkin ositteen yritykset eriteltiin järjestäytymisen mukaan kahteen jälkiositteeseen. Järjestäytyminen määritettiin sekä kehikossa että perusaineistossa tilastoajankohdan mukaisesti.

Tämän jälkeen määritettiin vastanneiden yritysten suhteellinen osuus järjestäytyneiden yritysten kussakin jälkiositteessa. Järjestöjen keräämä palkka-aineisto kattoi noin 2/3-osaa näiden alojen järjestäytyneistä työnantajista. Syynä palkkatietojen puuttumiseen oli yleensä se, että yritykset eivät olleet vastanneet järjestön palkkatiedusteluun, ts. kato. Taulukossa J on esitetty vastanneiden yritysten keskimääräinen osuus yrityksen kokoluokan mukaan. Kadon vaikutus oikaistiin korotusmenettelyllä siten, että korjauskerroin määritettiin ositteittain vastanneiden yritysten suhteellisen osuuden käänteislukuna.

Ne yritykset, joiden palkkasumma vuoden 1995 kymmenen ensimmäisen kuukauden aikana poikkesi alkuperäisestä poimintakehikosta vähintään kahta kokoluokkaa vastaavasti, määritettiin omiksi jälkiositteiksi. Samoin tutkimuskehikkoon lisätyistä uusista yrityksistä, joiden palveluksessa oli vähintään viisi palkansaajaa muodostettiin oma jälkiosite. Uusiin yritysten jälkiositetta ei korotettu.

Suurten yritysten kohdalla oli kerätyn aineiston peittävyys huomattavasti keskimääräistä parempi. Siksi yksittäisen työsuhteen korjauskerroin oli työnantaja-aineistossa vain 1.35. Työnantajajärjestöjen keräämä aineisto kattoi yhteensä 571 000 työsuhdetta.

Taulukko J. Työnantajajärjestöjen keräämien tietojen peittävyys järjestäytyneiden tutkimuskehikossa

	Palkansaajien lukumäärä yrityksessä						Yhteensä
	5-9	10-19	20-49	50-99	100-999	1 000	
a) Yritykset perusjoukossa							
Korkean järjestäytymisasteen alojen kaikki yritykset	2 223	1 317	1 113	449	636	8	5 746
Keskitason järjestäytymisasteen alojen järjestäytyneet yritykset	1 985	1 510	1 117	441	486	7	5 546
Yritykset, joille jälkiositus kokoluokan muutoksen takia	40	178	118	43	35	0	414
b) Vastannet yritykset							
Korkean järjestäytymisasteen alojen kaikki yritykset	181	248	304	241	504	6	1 484
Keskitason järjestäytymisasteen alojen järjestäytyneet yritykset	1 067	978	763	337	386	7	3 538
Yritykset, joille jälkiositus kokoluokan muutoksen takia	13	46	35	21	20	0	135
c) Vastausprosentti							
Korkean järjestäytymisasteen alojen kaikki yritykset	8,1	18,8	27,3	53,7	79,2	75	25,8
Keskitason järjestäytymisasteen alojen järjestäytyneet yritykset	53,8	64,8	68,3	76,4	79,4	100	63,8
Yritykset, joille jälkiositus kokoluokan muutoksen takia	32,5	25,8	29,7	48,8	57,1	0	32,6

2.3.2. Palvelualan järjestäytyneiden yritysten tietojen täydentäminen

Palvelutyönantajat ry:n ja Autoalan Keskusliiton keräämä perusaineisto ei kattanut kaikkia tutkimuksen perustietoja. Puuttuvat tiedot määritettiin laskennallisesti käyttäen perustietoina edellisenä vuonna toteutettua otostutkimusta.

Vuoden 1995 täydennysotos poimittiin alan järjestäytyneitä yrityksiä koskevasta kehikosta. Kerätty aineisto kattoi runsaan kolmasosan palkka-aineistoon sisältyneistä työsuhteista. Yritysten lukumäärillä mitattuna peittävyys oli hieman pienempi, koska isojen yritysten poimintatodennäköisyys oli keskimääräistä suurempi.

Niille vuoden 1995 otokseen kuuluneille henkilöille, jotka sisältyivät vuoden 1996 palkka-aineistoon, poimittiin täydennystiedot edellisen vuoden aineistosta. Muihin alan järjestäytyneiden yritysten keräämiin palkkatietoihin liitettiin otoksella kerätyt tiedot imputoimalla. Imputoituja tietoja oli kahta tyyppiä:

- (1) Palkatut ylityötunnit ja niillä ansaitut ylityöpalkat sekä
- (2) Kertaluonteiset palkkaerät ja työsuhteen laji.

Tyypissä (1) noin 90 prosenttia otokseen kuuluneista palkansaajista ei ollut tehnyt ylityötä tilastokauden aikana, jolloin imputoitavan tiedon arvo oli nolla. Tyypissä (2) taas suurimmalla osalla vastaneista oli nollaa suurempi korvausten määrä tai luokitussarvo. Nämä määrät vaihtelivat jonkin verran toimialan ja ammatin mukaan, mitä käytettiin hyväksi imputoinnissa.

Imputointi toteutettiin tätä varten kehitetyllä menetelmällä. Sen ensimmäisessä vaiheessa rakennettiin ns. imputointimalli käyttäen hyväksi monimuuttujaista regressiomallia. Imputointimallista määritettiin ns. ennustearvot kaikille vastaajille, joita toisessa vaiheessa käytettiin hyväksi ns. hot deck-imputoinnissa. Siinä puuttuvat arvot korvattiin lähimmän vastaajan arvoilla. Tätä regressiopohjaista menetelmää käytettiin kohdassa (1) ylityötuntien imputointiin ja kohdassa (2) kertaluonteisten palkkaerien määrittämiseen. Ylityöltä saatu ansio imputoitiin erillisellä mallilla niille palkansaajille, joille oli aiemmin imputoitu ylityötuntien määrä. Kohdassa (2) taas työsuhteen laji määritettiin saman täydennysotokseen kuuluvan henkilön tietojen pohjalta kuin kertaluonteinen palkkiokin.

2.3.3. Järjestäytymättömien yritysten palkkatiedot

Tilastokeskus keräsi järjestäytymättömien työnantajien palveluksessa olevien palkansaajien ansioita koskevat tiedot otostiedustelulla. Sen sisältö vastasi alan järjestäytyneiden yritysten tiedustelua. Tietojen keruussa käytetyt lomakkeet on esitetty liitteessä 2.

Tietojen keruu perustui edellistä vuotta varten muodostettuun kehikkoon ja siitä poimittuun otokseen. Vuoden 1995 tutkimuskehikkoon poimittiin kaikki yritykset, joiden palveluksessa oli vähintään viisi palkansaajaa niiden järjestäytyneisyydestä riippumatta. Otoksen poiminnassa käytetty otanta-asetelma oli yksivaiheinen, mutta kaksiasteinen ositettu yksinkertainen satunnaisotanta STRSRS. Yritys oli siis ensi asteen otos-yksikkönä ja tiedustelu koski kaikkia otosyritysten palkansaajia, jotka täyttivät asetetut ehdot. Osituskriteereinä, optimaalisen esiosituksen muodostamiseksi, käytettiin toimialaa ja yrityksen henkilökunnan määrää. Poiminta koski kapaleessa 2.3. määriteltyjä toimialoja yrityksen järjestäytyneisyydestä riippumatta.

Yrityksen poimintatodennäköisyys kasvoi palkatun henkilökunnan määrän kasvaessa siten, että useimmissa toimialaositteissa tiedustelu kattoi kaikki vähintään 100 henkeä työllistävät yritykset. Samansuuruisissa yrityksissä pyrittiin välttämään ositteiden määrätysperusteiden ja poimintavälin tarpeetonta vaihtelua. Tämän laskettiin helpottavan mahdollista jälkiositusta estimointivaiheessa.

Vuoden 1995 palkkatiedustelu lähetettiin vain otokseen poimituille järjestäytymättömille yrityksille Näitä oli yhteensä 2 438 yritystä, joiden palveluksessa oli kehikon mukaan lähes 90 000 palkansaajaa. Näistä rajattiin vuoden 1996 tiedustelun ulkopuolelle edellisen vuoden tilastossa todettu ylipeitto, ts. järjestäytyneet ja toimintansa lopettaneet yritykset. Vuoden 1996 otostiedusteluun jäi siten enää 2 285 yritystä, joiden palveluksessa oli noin 76 000 palkansaajaa..

Tiedusteluun vastasi 1 674 yritystä, joiden ilmoituksiin sisältyi 57 000 palkansaajan tiedot. Vastaneeksi tulkittiin yritys,

- jonka vastaus sisältyy Tilastokeskuksen keräämään aineistoon tai
- joka todettiin toimivan tilastoajankohtana ilman palkattua työvoimaa tai
- tai jonka tiedot saatiin työnantajajärjestön kautta, so yritys oli järjestäytynyt
- vuoden 1996 aikana tai
- aikaisemmasta poiketen myös yritys, jonka toiminta ilmoitettiin päättyneeksi vuoden 1996 aikana.

Taulukko K. Tilastokeskuksen otostiedustelun perusjoukko ja kato yrityksen koon mukaan järjestäytymättömien yritysten koko tutkimuskehikossa

Palkansaajien lkm yrityksessä	Yritykset perusjoukossa	Yritykset otoksessa	Vastanneet yritykset	Korotus kerroin keskim.	Kato %
5- 9	7 922	790	542	14,6	31,4
10-19	2 972	608	457	6,5	24,8
20-49	1 232	495	375	3,3	24,2
50-99	318	225	178	1,8	20,9
100-	159	155	113	1,4	28,9
muu	12	12	9	1,3	25,0
Yhteensä	12 615	2 2 85	1 674	7,5	26,7

Tiedusteluun vastasi 73 prosenttia otokseen poimituista. Tästä oli toimintansa lopettaneiden yritysten osuus noin yksi prosentti. Kadon osuus oli merkittävästi suurempi kuin vuotta aiemmin. Se kasvoi erityisesti pienimmissä alle 10 palkansaajana yrityksissä sekä suurimmissa yli 100 palkansaajan yrityksissä.

Mikäli tilastoajankohtana yrityksen palveluksessa olevien palkansaajien määrä poikkeaa huomattavasti otosperusteena käytetystä, sekä estimaattien systemaattinen virhe että keskivirhe kasvavat. Ennen estimointia toteutettiin tästä syystä kehikon jälkiositus, missä jokaiselle kehikkoon kuuluvalla yritykselle määritettiin laskennallisesti palkansaajien määrä vuonna 1995. Määrittäminen perusteena käytettiin veroviranomaiselle ilmoitettua vuoden kymmenen ensimmäisen kuukauden palkkasummaa. Ne yritykset, joiden uusi kokoluokka edellisestä vuonna poikkesi vähintään kaksi luokkaa alkuperäisen kehikon ositteesta, määritettiin omaksi ositteekseen. Jälkiositteet muodostettiin ottamalla huomioon yrityksen alkuperäinen poimintatodennäköisyys. Siten kooltaan muuttuneita yrityksiä varten muodostettiin viisi ja kehikossa tunnistamattomia yrityksiä varten yksi jälkiosite.

Otoksen tiedot korotettiin järjestäytymättömien yritysten perusjoukon tasalle kahdessa vaiheessa. Aluksi määritettiin ositekohtaiset kertoimet toteutuneen poimintatodennäköisyyden käänteislukuna, so Horwitz-Thompson estimaattori. Ansioiden yritys-

kohtaisesta ryvästymisestä aiheutuvan harhan poistamiseksi painotettiin ositekohtaisia kertoimia yrityksen koon mukaisessa suhteessa siten, että jokaisen yrityksen paino ositteen sisällä oli yhtä suuri.

Korjaus tehtiin seuraavan lausekkeen mukaisesti:

$$\bar{y}_{clu} = \sum_h \sum_k \sum_i \frac{M_h}{n_h \cdot m_{hk}} \cdot y_{hki} / N, \text{ missä}$$

M_h = palkansaajien määrä ositteessa

m_{hk} = palkansaajien määrä yrityksessä

n_h = otosyritysten määrä ositteessa

N = palkansaajien määrä perusjoukossa

y_{hki} = h :ssa ositteessa k :nen yrityksen i :nen palkansaajan ansio

Mikäli kaikki ositteen yritykset oli poimittu alkuperäiseen otokseen, ei em. ryväskorjausta toteutettu. Aineiston korotus merkitsi näissä ositteissa vain vastauskadon oikaisemista, jolloin otanta-asetelmalla ei estimoinnin kannalta ollut merkitystä.

2.4. Palkkatietojen keruu julkisella sektorilla

Tilastokeskus kerää kerran vuodessa kuntien ja kuntayhtymien palveluksessa olevien ansioita koskevat tiedot sekä tunti- että kuukausipalkkaisuista. Ansiot on tiedustelussa eritelty palkkatekijöittäin. Tehtä-

vänimikkeitä on aktiivikäytössä noin 4 700, joista osa on ns. yhdistelmänimikkeitä. Tiedustelussa käytetyt lomakkeet on esitetty liitteessä 3.

Taulukko L. Palkka-aineiston työsuhteet tietolähteen mukaan vuonna 1996

Tietolähde	Palkka-aineisto yhteensä	Perusjoukon tasolle korotettuna	Keskimääräinen kerroin
Työnantajajärjestöjen jäsenyritysten aineistot			
Teollisuuden ja työnantajain keskusliitto	349 390	487 375	1,39
Palvelutyönantajat ry	167 642	217 542	1,30
Autoliikenteen Työnantajaliitto ry ¹⁾	9420	15 450	1,64
Autoalan Keskusliitto ry	8 690	11 018	1,27
Kirkon sopimusvaltuuskunta	12 007	12 016	1,00
Energia-alan työnantajajhdistys ry ²⁾	2 580	3 775	1,46
Liikelaitosten työnantajajhdistys	16 746	16 746	1,00
Suomen varustamoyhdistys ³⁾ & Ålands redarförening	4 404	4 404	1,00
Tilastokeskus			
Järjestäytymättömiä työnantajia koskeva palkkatiedustelu (otos)	45 999	138 544	3,01
Kuntatyönantajia koskeva palkkatiedustelu (kokonaisaineisto)	401 403	401 403	1,00
Valtion työmarkkinalaitos⁴⁾ (kokonaisaineisto)	121530	121 530	1,00
YHTEENSÄ	1 141 613	1 432 089	1,25

1) PT:n jäsenliitto

2) Kuntien omistamat osakeyhtiömuotoiset energiayhtiöt

3) TT:n jäsenliitto

4) Valtion budjettitalouden piirissä oleva henkilöstö

Vuodelta 1996 kerätty aineisto kattoi kaikki kunnat ja kuntayhtymät. Palkkatilaston perusaineisto sisälsi 411 000 kuukausipalkkaista ja 27 700 tuntipalkkaista. Noin 85 prosenttia aineistosta saatiin konekielissä muodossa.

Valtionkonttori kerää ministeriöiltä, virastoilta ja laitoksilta valtion tunti- ja kuukausipalkkaista henkilöstöä koskevat palkkatiedot vuosittain. Tiedustelujen sisältö vastaa pääpiirteittäin kuntasektorin palkkatiedusteluja. Tilastokeskus saa palkkatilastoa varten tästä rekisteristä muodostetun yksilökohtaisen ai-

neiston. Tätä tilastoa varten näitä tietoja jouduttiin täydentämään valtiokonttorin ylläpitämästä rekisteristä työaikalisien ja tulosperusteisten erien osalta. Vuoden 1996 rekisterit sisälsivät 121 800 kuukausipalkkaista ja 2 400 tuntipalkkaista palvelussuhdetta. Tuntipalkkaisten vähäisestä määrästä johtuen ei heitä koskevia tietoja ole liitetty tämän tilaston perusaineistoon.

Julkisen sektorin tilastot ovat kokonaistutkimuksia. Koska niiden kato on vähäinen, ei vastauskadon oikaisua ole pidetty tarpeellisena.

3. Käsitteet ja luokitukset

3.1. Palkansaajien rajausta taulukointia varten

Palkkarakennetilaston tavoitteena on luoda palkansaajien ansiotasosta ja niiden muodostumisesta mahdollisimman vertailukelpoinen kuva palkkausjärjestelmien eroista riippumatta. Kaikille palkansaajille pyrittiin määrittämään tunti- ja kuukausiansiot. Eri-laisia rajauskriteereitä käyttäen on työsuhteet taulukointia varten eritelty kolmeen ryhmään.

Kaikki palkansaajat

Tutkimuskehikkoon kuuluvien työnantajien palveluksessa oli vuoden 1996 viimeisellä neljänneksellä noin 1 432 000 palkansaajaa. Yksityisen sektorin kuukausipalkkaisten osalta määrä sisältää kaikki koko kuukauden voimassa olleet työsuhteet, joista on maksettu palkkaa. Työnantajajärjestöjen keräämä aineisto ei kuitenkaan sisällä yritysten ylintä johtoa. Kuntasektorin kuukausipalkkaisista lukuun sisältyvät tiedustelukuukauden ensimmäisenä päivänä, valtion kuukausipalkkaisten kuukauden viimeisenä päivänä voimassa olleet työ- ja virkasuhteet. Tuntipalkkaisilla palkansaajilla aineistoon sisältyvät kaikki tilastointijakson työsuhteet. Yhdellä henkilöllä voi aineistossa kuitenkin olla vain yksi kokoaikainen työsuhte. Muut kokoaikaiset työsuhteet on poistettu.

Palkansaajat, joille on määritetty tuntiansio

Tuntiansio määritettiin palkansaajille, joiden säännöllinen työaika ja säännöllisen työajan ansio tai vaihtoehtoisesti tehdyt työtunnit ja niistä maksettu ansio tunnettiin.

Eräille yksityisen sektorin henkilöstöryhmille, jotka eivät ole työaikajärjestelmän piirissä, on säännöllinen viikkotyöaika määritetty työnantajan yleisen käytännön mukaisesti.

Silloin kun kuukausipalkkaisten säännöllistä viikkotyöaika tai tuntipalkkaisten tehtyjen työtuntien määrää ei tunnettu, ei tuntiansiota voitu määrittää. Eräissä tapauksissa taustalla saattoi myös olla se, että

henkilön palkkaus määräytyi pelkästään suorituksen mukaan (esim. urakkatyössä), jolloin työnantaja ei pystynyt antamaan tietoa tuntien määrästä. Tuntiansio jäi näistä syistä yksityisellä sektorilla tuntemattomaksi noin 13 000 palkansaajan osalta.

Kuntasektorin opetustyön työaikajärjestelmän piiriin kuuluville sekä valtion opetustehtävissä toimiville kuukausipalkkaisten ei ole voitu määrittää säännöllistä viikkotyöaika eikä siten myöskään tuntiansiota. Tällaisia kuukausipalkkaisten oli kuntasektorilla 49 000 ja valtion palvelussuhteessa 9 300

Julkisella sektorin kuukausiansio kuvaa kuukauden toteutunutta ansiota. Silloin kun kuukausipalkkaa ei ole maksettu täysimääräisenä esimerkiksi lomautuksista ja muista palkattomista poissaoloista johtuen ei aineistojen perusteella ole mahdollista määrittää palkkauksen perusteena olevaa työaika. Näiden palkansaajien kokonaistyöajan tunti- ja kuukausiansion määrittäminen ei tästä syystä ole mahdollista. Palkkarakennetarkastelun tilaston ansiotarkastelun ulkopuolelle on näin jäänyt peräti 78 000 julkisen sektorin palvelussuhdetta.

Palkansaajat, joille on määritetty kuukausiansio

Kuukausiansio määritettiin niille tuntipalkkaisten, jotka olivat työnantajan palveluksessa tilastointikuukauden aikana ja joiden säännöllinen viikkotyöaika tunnettiin. Kuukausiansiotarkastelun ulkopuolelle on tästä syystä jouduttu jättämään mm kuntasektorin osa-aikaiset tuntipalkkaisten.

Kuukausipalkkaisten osalta kuukausiansio määritettiin kaikille, joiden viikkotyöaika ja kokonaistyöajan tuntiansio tunnettiin. Sen lisäksi kuukausiansiotarkastelu kattaa myös julkisella sektorilla toimivat opettajat, joiden työaika määräytyy opetusvelvollisuuden mukaisesti. Kuten edellä on mainittu, kuukausiansiota ei ole voitu määrittää niille julkisen sektorin kuukausipalkkaisten, joiden palkka on maksettu vain osalta kuukautta.

Taulukko M. Palkansaajat perusjoukossa tietolähteen ja palkansaajaryhmän mukaan

Tietolähde	Kaikki palkansaajat	Palkansaajat, joille on määritetty tuntiansio	Palkansaajat, joille on määritetty kuukausiansio
Työnantajajärjestöjen jäsenrytysten aineistot			
Teollisuuden ja työnantajain keskusliitto	487 375	486 635	485 565
Palvelutyönantajat ry	217 542	217 533	214 188
Autoliikenteen Työnantajaliitto ry ¹⁾	15 450	13 930	11 837
Autoalan Keskusliitto ry	11 018	11 016	10 923
Kirkon sopimusvaltuuskunta	12 016	11 716	11 449
Energia-alan työnantajajhdistys ry ²⁾	3 775	3 757	3 700
Liikelaitosten työnantajajhdistys	16 746	15 929	15 938
Suomen varustamoyhdistys ³⁾ & Ålands redarförening	4 404	4 404	4 099
Tilastokeskus			
Järjestäytymättömiä työnantajia koskeva tiedustelu (otos)	138 544	131 209	126 951
Kuntatyönantaja koskeva tiedustelu (kokonaisaineisto)	401 403	291 461	340 458
Valtion työmarkkinalaitos ⁴⁾ (kokonaisaineisto)	121 530	103 729	112 980
YHTEENSÄ	1 432 089	1 291 320	1 338 088

1) PT:n jäsenliitto

2) Kuntien omistamat osakeyhtiömuotoiset energiyhtiöt

3) TT:n jäsenliitto

4) Budjettitalouden piiriin kuuluvat laitokset

3.2. Kokonaistyöaika

Palkkarakennetutkimus kuvaa kokonaistyöajan – ei tehdyn työajan ansioita. Kokonaistyöajan tunnit on määritetty henkilökohtaisen säännöllisen viikkotyöajan sekä tilastointijakson keskimääräisten yli- ja lisätyötuntien perusteella. Tämä työaika vastaa säännöllisen työajan kuukausiansion ja ylityöajan palkan määrää.

Lähinnä tuntipalkka-aloilla on 40-tuntista työviikkoa tekevien työaika lyhennetty ns pekkassopimuksen mukaisesti alakohtaisin ratkaisuin. Lähtökohtana on tällöin ollut entisen ansiotason turvaaminen.

- Yksityisellä sektorilla työaika on lyhennetty lisäämällä joko palkallisten tai palkattomien vapaapäivien määrää. Viimeksi mainitussa tapauksessa on entinen ansiotaso on turvattu kompensoimalla työajan lyheneminen tehdyn työajan ansioissa. Työajan lyhentämistavasta riippumatta on tuntipalkkaisten säännöllinen viikkotyöaika yleensä määritetty tilastossa 40

tunnin mittaiseksi. Tämä merkitsee, että työajan lyhentämiseksi myönnetty erilliset vapaapäivät sisältyvät kokonais työaikaan niiden palkkauksesta riippumatta. Työajan lyhentämisen johdosta maksettu, tehdyn työajan ansioon sisältyvä, kompensatio on vähennetty kokonaistyöajan tuntiansiosta.

- Kuntien tuntipalkkaisilla on työajan lyhennys toteutettu säännöllistä viikkotyöaika lyhentämällä, ei palkallisen tai ei-palkatun vapaan määrää lisäämällä. Ratkaisu lyhentää kuntasektorin tuntipalkkaisten kokonaistyöaika ja kasvattaa tuntiansiota runsaat neljä prosenttia suhteessa yksityisen sektorin vastaaviin palkan saajaryhmiin. Kokonaistyöajan kuukausiansioon ratkaisu ei vaikuta.

Kokonaistyöaika ei voitu määrittää, mikäli henkilön säännöllistä työaika ei tunnettu. Tämä johtui usein siitä, että henkilölle ei oltu määritelty säännöllistä työaika.

3.3 Ansiokäsitteet

3.3.1 Kokonaistyöajan tunti- ja kuukausiansio

Tunti- ja kuukausiansio mittaavat säännölliseltä työajalta sekä lisä- ja ylityöltä maksetun ansion määrää. Tuntiansio on määritetty jakamalla kuukauden ansio kokonaistyöajan tuntien määrällä.

Kokonaistyöajan ansioon on luettu kultakin palkanmaksujaksolta maksettava 'jatkuva' ansio:

- peruspalkka
- tehtävän, ammattitaidon, työpaikan sijainnin, palvelusvuosien yms perusteella maksettavat palkanlisät
- olosuhteiden ja epämukavan työajan perusteella maksettavat palkanlisät
- toimihenkilöiden tulos- ja suoritusperusteinen palkanosa, työntekijöiden suoritus perusteiset ansiot
- ei-tehdyltä työajalta maksettu palkka
- luontoisetujen verotusarvo
- yli- ja lisätyön ansio, osin myös varallaolo- ja hälytyskorvaukset

Ansioon ei ole luettu kertaluonteisia palkkaeriä. Kertaluontoisiin palkkaeriin ovat kaikki ne määräajoin tai satunnaisesti maksettavat ansiot, joita ei lueta palkkatilaston tunti- tai kuukausiansioon. Näitä eriä ovat mm

- lomarahaa- tai lomaltapaluu- rahaa,
- käteiset voittopalkkiot sekä tuntipalkka-alojen tulospalkkiot

- paperiteollisuuden suhdanneraha (=750 mk),
- palvelusvuosikorvaukset niillä tuntipalkka-aloilla (metalli-, paperi-, kumi-, tekstiili-, vaate- ja puu- sekä puusepänteollisuus), missä niitä ei ole luettu tehdyn työajan ansioon),
- aloitepalkkiot tms, jotka eivät sisälly palkkatilastoon

Kuukausipalkkaisten tunti- ja kuukausiansio on määritetty alakohtaisen palkkatilaston kokonaisansion mukaisesti. Siten toimihenkilöiden ansio sisältää myös epäsäännöllisesti maksettavat tulos- ja suoritusperusteiset erät, ei kuitenkaan voitonjakoa eikä käteisiä voittopalkkioita.

Tuntipalkkaisten ansio kuukaudessa on määritetty tehdyn työajan tuntiansion perusteella laskennallisesti lausekkeesta:

$$g_m = w_h \cdot h_{we} \cdot 4.345 + h_{om} \cdot (w_h + p_{oh}) \quad , \text{ missä}$$

w_h = säännöllisen tehdyn työajan tuntiansio

h_{we} = henkilön säännöllinen viikkotyöaika

h_{om} = ylityötuntien määrä/kk

p_{oh} = ylityötuntien ansion korotusosa

4.345 = viikkojen määrä keskimäärin kuukaudessa

g_m = kuukauden laskennallinen ansio

Taulukko N. Ansiokäsitteet ja kokonaistyöajan kuukausiansion muodostaminen

Käsite	Koodi	Kokonaistyöajan kuukausiansion määrittäminen		
		Kuukausipalkkaiset	Tuntipalkkaiset Tehty työaika ¹⁾	Ei-tehty työaika ¹⁾
Säännöllisen työajan rahapalkka ilman työaikalisää	A	A = D-(B+C)	Hlön kuukauden säännöllisenä työaikana tekemät tunnit * hlön tehdyn työajan tuntipalkka ilman työaikalisää ja ylityökorotusta tilastointijakson aikana	Hlön ei-tehdyn säännöllisen työajan tunnit kuukauden aikana * hlön tehdyn työajan tuntipalkka ilman työaikalisää ja ylityökorotusta tilastointijakson aikana
Säännöllisen työajan vuoro-, yö- ja pyhätyön lisät	B	B	Hlön kuukauden säännöllisenä työaikana tekemät tunnit * hlön säännöllisen työajan keskimääräiset vuoro-, yö- ja pyhätyön lisät tilastointijakson aikana	Hlön ei-tehdyn säännöllisen työajan tunnit kuukauden aikana * hlön säännöllisen työajan keskimääräiset vuoro-, yö- ja pyhätyön lisät tilastointijakson aikana
Luontoisedut	C	C	Tilastointijakson luontoisedut kalenterikuukautta kohti laskien	
Säännöllisen työajan ansio	D	D	D = A + B + C	
Lisä- ja ylityön ansio	E	E	Lisä- ja ylityötunnit kalenterikuukautta kohti * (tehdyn työajan tuntipalkka ilma ylityökorotusta + ylityökorotuksen määrä ylityötuntia kohti laskettuna)	
Varallaolokorvaukset	F	F	Varallaolokorvaus kuukautta kohti	
Kokonaistyöajan kuukausiansio	G	G = D+E+F	F = D + E+F	

1) tehdyn ja ei-tehdyn työajan ansioita ei ole aineistossa eritelty

Ei-tehdyn työajan tuntiansio on oletettu yhtä suureksi kuin säännöllisen työajan tuntiansio. Epäsäännöllisesti maksettavat palkkaerät, kuten tulossidonnaiset erät, eivät sisälly tuntipalkkaisten ansioon.

3.3.2 Lisä- ja ylityön ansio

Lisä- ja ylityön ansioon on luettu myös opettajien ylituntipalkkiot sekä lääkäreiden päivystyskorvaukset.

Kuukausipalkkaisten lisä- ja ylityöltä saama ansio perustuu yleensä työnantajan omaan ilmoitukseen palkkatilastoa varten. Teollisuuden kuukausipalkkaisuilla ansio on laskettu vuositasolta kuukautta kohti määritettynä keskiarvona. Muissa aineistoissa, mm julkisella sektorilla, lisä- ja ylityöltä saatu ansio on kerätty tilastokuukaudelta.

Yksityisen sektorin palvelualan järjestäytyneiltä työnantajilta tiedot on kerättyin vuodelta 1995 erillisellä täydennystiedustelulla. Yli- ja lisätyötuntitiedot poimittiin niille palkansaajille, jotka sisältyvät vuoden 1996 aineistoon, edellisen vuoden aineistosta. Muille palvelussuhteille tiedot vietiin imputoimalla. (kts. 2.3.2)

Tuntipalkkaisten lisä- ja ylityöltä saama ansio on määritetty laskennallisesti palkkatiedustelun perusteella lausekkeesta:

$$ho_m \cdot (w_h + po_h) \quad , \text{ missä}$$

w_h = säännöllisen tehdyn työajan tuntiansio

ho_m = lisä- ja ylityötuntien määrä/kk ja

po_h = lisä- ja ylityötunnin ansion korotusosa

Teollisuuden tuntipalkkaisia koskevat tiedot on kerätty vuoden viimeiseltä neljännekseltä. Lisä- ja ylityön ansio on määritetty tilastointijakson kuukausikeskiarvona.

3.3.3 Työaikalisät

Työaikalisät kuvaavat säännölliseen työaikaan sisältyvältä vuoro-, yö-, ilta-, viikonloppu- ja arkipyhätyöltä maksettuja palkanlisä. Kuukausipalkkaisuilla tieto on kerätty työnantajilta palkkatiedustelussa.

Tuntipalkkaisuilla tieto on määritetty palkkatietojen perusteella, työaikalisien suhteellisen osuuden perusteella laskennallisesti lausekkeesta:

$$\left[\frac{sp_p + (wp_p - rwp_p)}{w_p} \right] \cdot g_m \quad , \text{ missä}$$

sp_p = vuoro- ja sunnuntaityölisät

wp_p = muut tehdyn työajan lisät

rwp_p = työajan lyhentämisestä maksetut ansiomene

w_p = tehdyn työajan ansio yhteensä

g_m = kuukauden laskennallinen ansio

p = tilastointijakso

Perusaineisto ei sisällä tietoa siitä, onko tuntipalkkaisten sunnuntaityön lisä maksettu säännölliseltä työajalta vai ylityöltä. Tuntipalkkaisten pyhätyön lisät on kokonaisuudessa määritetty säännöllisen työajan, ei ylityön, perusteella maksettaviksi lisäksi.

Tilastossa ilmoitetusta muista tehdyn työajan lististä on vähennetty tähän sisältyvä työajan lyhentämisestä maksettu kompensatio. Tämä koskee metalli-, saha- ja levy-, puusepänteollisuuden sekä jalometallian sopimusalojen tuntipalkkaisia palkansaajia.

3.3.4 Luontoisedut

Luontoisedun arvo on määritelty verotusarvon mukaisena. Kuukausipalkkaisuilla tieto saadaan suoraan palkkatiedustelusta. Järjestäytyneiden yritysten palveluksessa olevia tuntipalkkaisia koskevat tiedot perustuvat suurelta osin koko vuodelta kerättyihin tietoihin, kuukausitasolle muunnettuihin tietoihin.

Tuntipalkkaisten luontoisetuja ei ole kerätty kaikissa palkkatiedusteluissa. Ne jäävät tilastoinnin ulkopuolelle mm autoalalla sekä järjestäytymättömiä työnantajia koskevassa tuntipalkkatiedustelussa. Kuntasektorin tuntipalkkaisia koskevassa aineistossa luontoisedut on ilmoitettu muiden vastaavien palkkaerien yhteydessä eikä niitä ole mahdollista eritellä.

3.4. Tutkimuksen viiteajankohta

Tilasto kuvaa vuoden 1996 viimeisen neljänneksen palkkarakennetta. Kun perusaineisto on kerätty eri lähteistä, tilastointikuukausi vaihtelee jossain määrin. Tiedot on kerätty

- autoalalla elokuulta,
- evankelis-luterilaisen kirkon aineistossa kesäkuulta ja marraskuulta,
- muulla palvelualalla lokakuulta,
- teollisuuden tuntipalkkaisilla yleensä viimeiseltä neljännekseltä
- teollisuuden kuukausipalkkaisilla joulukuulta
- kuntasektorin kuukausi- ja tuntipalkkaisilla lokakuulta

3.5. Toimiala ja työnantajasektori

Aineistoon on viety TOL95-luokituksen mukainen toimiala 5-numerotasolla. Se on määritetty yleensä poimimalla yritysrekisteristä yrityksen paikallisen yksikön toimiala. Silloin, kun työsuhhteita ei ole kyetty erittelemään toimipaikoittain, on toimiala määritetty yrityksen tietojen mukaan. Kuntasektorilla toimiala määritellään toimintayksikön ja valtiolla viraston toimialan muukaan.

Julkaisun taulukkoja varten on muodostettu työnantajasektorit:

3.6. Ammatti

Ammattien kuvauksessa on käytetty Tilastokeskuksen Ammattiluokitus 1997-standardia. Palkkarakennetilaston perusaineistoon muodostettiin palkkatilastojen alakohtaisista ammattinimikkeistä hakusana-

- valtion kuukausipalkkaisilla marraskuulta
- Varustamoyhsistyksen aineisto syyskuulta

Silloin, kun palkkatilaston perustiedot on kerätty koko viimeiseltä neljännekseltä, on palkkarakennetilaston kuukausi- ja vuosiansiotauluissa otettu huomioon vain lokakuussa voimassa olleet työsuhhteet.

Tilastokuukausien eron vaikutusta ansioon ei ole laskennallisesti korjattu. Vuoden 1995 syksyllä solmittuun tulopoliittiseen kokonaisratkaisuun liittyvä, vuoden 1996 lokakuun 1. päivästä maksettu yleiskorotus sisältyy lähes kaikkiin aineistoihin.

Yksityinen sektori

- teollisuus (toimialan pääluokat C, D, E ja F)
- palvelualat (pääluokat G, H, I, J, K, L, M, N ja O)

Kuntasektori (kuntien ja kuntayhtymien palveluksessa oleva henkilöstö lukuun ottamatta Energia-alan työnantajyhdistykseen kuuluvia kuntien osakeyhtiömuotoisia energiayhtiöitä)

Valtio (valtion budjettitalouden piirissä oleva henkilöstö)

avaimen avulla ammattiluokituksen 2-numerotason ammattiryhmä. Yritysten johtajat sijoitettiin ammatinimikkeeseen ja yrityksen koon mukaan 12 tai 13-alkuisiin ammattiryhmiin.

Taulukko O. Palkkatilastoissa käytetyt ammattiluokitukset

Ammattiluokitus	Ammatteja
Järjestö- ja tutkimustoiminnan ammatit/ Tilastokeskus	400
Palvelutyönantajien tilastonimikkeistä	700
Teollisuuden ja työnantajien toimihenk. tilastonimikkeistä	100
Teollisuuden ja työnantajien työntekijöiden nimikkeistä	1 500
Kirkon sopimusvaltuuskunnan ammatit	700
Teatterialan ammatit	60
Varustamoyhdistyksen ammatit	160
Valtion liikelaitosten ammatit	600
Energialaitosten ammatit	400
Autoalan Keskusliiton tuntipalkkaisten ammatit	40
Rakennustoiminnan ja teollisuuden työntekijöiden ammatit/Tilastokeskus	300
Kuntien tehtävänimikkeet	4 700
Valtion virkanimikkeet	3 000

Luokitusavaimen muodostaminen erityisesti julkisella sektorilla on ongelmallista, koska jotkut palkkatilastoissa käytettävät ammattinimikkeet ovat hyvin yleisluontoisia ja samaa ammattinimikettä käytetään usein ammattitaitotasoltaan ja erikoitumisalal-

taan erilaisissa tehtävissä. Ammattiluokituksen soveltamisessa sektoreittaisissa ja sukupuolittaisissa palkkavertailussa on lisäksi otettava huomioon, että samaan 2-numerotason luokkaan sijoittuu palkkaukseltaan ja tehtäviltään hyvin erilaisia ammatteja.

3.7. Koulutustaso

Tilastokeskuksen tutkintorekisteristä poimittiin kullekin työsuhteelle henkilötunnuksen avulla tutkintoluokituksen mukainen koodi. Tutkinto määritettiin korkeimman Suomessa suoritettuna koulutustason mukaan.

Tutkintorekisteriin ei ole merkitty ulkomailla suoritettuja tutkintoja. Koulutustasoa määritettäessä ei ole myöskään ottaa huomioon työpaikalla tapahtuvaa harjaantumista. Ne palkansaaajat, joille ei ole löytynyt koulutustietoa tutkintorekisteristä, on luokiteltu taulukoissa perusasteelle.

3.8. Osa-aikaisuus ja viikkotyöaika

Koko- ja osa-aikaisten erittely perustuu säännölliseen viikkotyöaikaan. Henkilö on palvelussuhteen lajista (esimerkiksi sivutoimisuudesta) riippumatta määriteltä osa-aikaiseksi, mikäli hänen säännöllinen viikkotyöaikansa on alle 30 tuntia. Ainoastaan julkisen sektorin opettajien osa-aikaisuus on määritetty palvelussuhteen ehtojen mukaisesti. Monilla sopimusaloilla osa- ja kokoaikaisuuden määrittelyssä noudatetaan tätä tiukempaa rajausta. Tässä tilastossa

on kokoaikaisiin luettu esim. kuntasektorilla osa-aikaisina työllistettyä palkansaaajia, joiden säännöllinen työaika oli 30–36 tuntia viikossa.

Osa-aikaisuutta ei ole pystytty määrittämään niille palkansaaajille, joille palkkatiedustelussa ei ole ilmoitettu säännöllistä työaika. Tämä voi johtua joko tiedon ilmoittamatta jättämisestä tai siitä, että henkilön työaika vaihtelee.

3.9. Palvelussuhteen laji

Työsuhteen laji on tilastossa määriteltä palvelussuhteen ehtojen mukaisesti seuraavasti:

- Palkkaukseltaan normaali palvelussuhde
 - Vakinainen
 - Määräaikainen
- Palkkaukseltaan muu kuin normaali palvelussuhde
 - Harjoittelija tai oppisopimusoppilas,
 - Työllisyysvaroin palkattu,
 - Muu palkkaukseltaan tavanomaisesta poikkeava palvelussuhde

Teollisuuden palkkatiedusteluissa selvitettiin työsuh-

teen määräaikaisuus ensimmäistä kertaa. Palkkaukseltaan poikkeavat työsuhteet eriteltiin palkka-aineistoon sisältyvien luokitustietojen (ammatti, toimihenkilöryhmä, palkkaryhmä) perusteella.

Palvelualojen järjestäytyneiden työnantajien aineistoon tieto on imputoitu vuoden 1995 täydennystiedustelun tietojen avulla. (kts. kohta 2.3.2.)

Järjestäytymättömiä työnantajia koskevassa palkkatiedustelussa tieto kerättiin erillisellä kysymyksellä. Valtion ja kuntasektorin palkkatiedusteluihin sisältyi vastaava palvelussuhdetta koskeva kysymys.

Työllisyysvaroin palkatuiksi on määriteltä palkansaaajat, jotka on tilastoitu työministeriön työllisyysvaroin palkattujen rekisteriin.

3.10. Palkkausmuoto

Tuntipalkkaisiksi on tilastossa määriteltä palkansaaajat, joiden palkkaus määräytyy tuntipalkkaisten työehtosopimuksen mukaan. Siten myös metalliteollisuuden kuukausipalkkaiset työntekijät on tilastossa määritetty tuntipalkkaisiksi. Vastaavasti toimihenkilöasemassa olevat palkansaaajat (esimerkiksi työeh-

tosopimuksen perusteella) on tilastossa määriteltä kuukausipalkkaisiksi. Näin mm arkkitehti, jonka palkkaus määräytyy tehtyjen tuntien perusteella, luetaan tässä tilastossa kuukausipalkkaiseksi. Näin määritellen tilastossa oli 72,1 % kuukausipalkkaisia ja 27,9 % tuntipalkkaisia.

Taulukko P. Kokoaikaisten palvelussuhteiden määrä sektorin, sukupuolen, ammatin pääluokan ja palkkausmuodon mukaan

	Palvelussuhteita	Kuukausipalkkaisia %	Tuntipalkkaisia %
Sektorit			
Yksityinen sektori	838 691	60	40
Kuntasektori	303 216	94	6
Valtio	109 292	100	0
Miehet	641 332	57	43
Naiset	629 817	88	28
Ammatin pääluokka			
1. Johtajat	47 140	100	0
2. Erityisasiantuntijat	242 868	100	0
3. Asiantuntijat	262 958	98	2
4. Toimisto- ja asiakaspalvelutyö	141 112	89	11
5. Palvelu-, myynti- ja hoitotyö	138 866	98	2
7. Rakennus-, korjaus- ja valmistustyö	148 601	13	87
8. Prosessi- ja kuljetustyö	173 707	11	89
9. Muut työntekijät	102 044	56	44
0. Sotilaat	10 611	100	0
Kaikki	1 271 149	72	28

4. Peittävyys ja vertailtavuus

4.1. Peittävyys

Tilasto kattaa sekä yksityisen että julkisen sektorin. Yksityiseen työnantajasektoriin on luettu myös evankelis-luterilaiset seurakunnat, valtion liikelaitokset sekä kunnalliset Energialantöytäntäjähdistykseen kuuluvat jäsenet. Tilastoyksikkönä on palvelussuhde, joten samalla henkilöllä voi tilastossa olla monta osa-aikaista palvelussuhdetta.

Palkkarakennetilasto kattaa noin 83 prosenttia kaikista palkansaajista. Tilaston ulkopuolelle jäävät mm

- palkansaajat, jotka työskentelevät alle 5 henkilöä työllistävässä yrityksissä,
- yrityksen ylin johto järjestäytyneissä yrityksissä,
- yksityisen sektorin kuukausipalkkaiset palkansaajat, joiden työsuhde on alkanut tai päättynyt keskellä tilastokuukautta,
- valtion tuntipalkkaiset,

- Ahvenanmaalla toimivien järjestäytymättömien yritysten palkansaajat
- palkkiotyypisessä palvelussuhteessa olevat (sivutoimiset tuntiopettajat, omaishoitajat, muut palkkionsaajat). Näiden osuus on huomattava erityisesti julkisella sektorilla.

Peittävyyslukuihin vaikuttaa osin tietolähde. Työvoimatiedustelun työnantajasektoria koskeva tieto perustuu palkansaajalta ja palkkarakennetilaston työnantajalta kerättyihin perustietoihin. Perusaineiston peittävyyttä voi laskea esimerkiksi se, että kerätty aineisto ei kata kaikkia työnantajan palveluksessa olevia.

Tilaston peittävyys on osa-aikaisten palkansaajien osalta keskimääräistä heikompi. Työnantajien palkkailmoitukset eivät kata kaikkia osa-aikaisia työsuhteita. Myös osa-aikaisten palkansaajien määrittely kerättyssä aineistossa voi olla ongelmallista. Kerätty aineisto kattaa noin kaksi kolmasosaa työvoimatiedusteluun sisältyvistä osa-aikaisista työsuhteista.

Taulukko O. Palkkarakennetilaston peittävyys sektorin ja osa-aikaisuuden mukaan vuonna 1996

	Työvoimatutkimus 1 000 henkilöä	Palkkarakennetilasto 1 000 palvelussuhdetta	Peittävyys %
Yksityinen sektori			
Kokoaikaiset	1 046	843	
Osa-aikaiset	90	46	
Ei tietoa säännöllisestä työajasta		20	
Yhteensä	1 137	909	80
Kuntasektori			
Kokoaikaiset	401	366	
Osa-aikaiset	40	36	
Yhteensä	441	401	91
Valtio (pl. liikelaitokset)			
Kokoaikaiset	133	114	
Osa-aikaiset	6	7	
Yhteensä	138	122	88
Kaikki sektorit yhteensä	1 716	1 432	83

4.2. Vertailtavuus

Palkkarakennetilaston kuukausiansioita voidaan verrata lähinnä ansiotasoindeksin keskiansioihin. Ansiotasoindeksi kuvaa säännöllisen työajan ansioita, palkkarakennetilasto taas lähinnä kokonaisansioita. Vertailua varten on kokonaisansiosta vähennettävä lisä- ja ylityön osuus.

Kuukausipalkkaisten kuukausiansio perustuu molemmissa tilastoissa palkkatilastoon. Tuntipalkkaisten laskennallinen kuukausiansio on tilastoissa määritetty eri tavoin. Palkkarakennetilaston kuukausiansio perustuu henkilön säännöllistä työaikaa, lisä- ja ylityötä sekä niiden keskimääräistä ansiota koskeviin tietoihin. Menetelmää on kuvattu kappaleessa 3.3. Ansiotasoindeksissä on tuntipalkkaisten kuukausiansio määritetty muuntamalla säännöllisen työajan tuntiansio kuukausitasolle kertoimella 170.

Palkkarakennetilaston säännöllisen työajan kuukausiansiotaso oli keskimäärin 0,6 prosenttia suurempi kuin ansiotasoindeksin kuukausiansio. Ero kasvaisi vielä noin prosentin, jos palkkarakennetilaston palkansaajat rajattaisiin vain ns. normaaleihin työsuhteisiin kuten ansiotasoindeksissä on tehty.

Yksityinen sektori

Teollisuuden säännöllisen työajan kuukausiansio on palkkarakennetilastossa 1,7 prosenttia matalampi kuin ansiotasoindeksin vastaava luku. Tämä johtuu

lähinnä estimointimenetelmien erosta. Ansiotasoindeksiin on työnantajajärjestöjen keräämät tilastotiedot viety sellaisenaan. Palkkarakennetilaston aineistossa on teollisuutta koskeville tiedoille tehty vastauskadon oikaisu, mikä on kasvattanut pieniltä yrityksiltä kerättyjen tietojen painoa.

Yksityisillä palvelualoilla kuukausiansio oli 4 prosenttia korkeampi kuin ansiotasoindeksin mukainen kuukausiansio. Palkkarakennetilaston peittävyys on monilla yksityiseen palvelusektoriin luetuilla toimialoilla merkittävästi ansiotasoindeksiä korkeampi. Peittävyuden paraneminen on liikenteen sekä kiinteistö-, vuokra- ja yrityspalvelujen toimialoilla nostanut selvästi ansioita. Vastaava ns. hyvinvointipalveluihin luetuilla toimialoilla (koulutus, terveydenhuolto- ja sosiaalipalvelut, muut yhteiskunnalliset ja henkilökohtaiset palvelut) vaikutus on ollut päinvastainen.

Julkinen sektori

Kuntasektorilla palkkarakennetilaston säännöllisen työajan kuukausiansio oli 1,4 prosenttia ansiotasoindeksin kuukausiansiota matalampi. Tähän vaikuttaa se, että kokoaikaisiin on palkkarakennetilastossa luettu myös ne palkansaajat, joiden säännöllinen viikkotyöaika on 30–36 tuntia ja jotka palkkatilastossa luetaan osa-aikaisiin.

Taulukko R. Kokoaikaisen palkansaajan kuukausiansio ansiotasoindeksissä ja palkkarakennetilastossa sektorin mukaan, IV neljännes vuonna 1996

	Palkkarakennetilasto (SES)		Ansiotasoindeksi (ATI)	ATI/SES
	Kokonaistyöajan ansio	Säännöllisen työajan ansio	Säännöllisen työajan ansio	%
	mk	mk	mk	%
Yksityinen sektori	11 345	11 071	10 930	-1,3
Kuntasektori	10 521	10 109	10 250	+1,4
Valtiosektori	11 694	11 451	11 429	-0,2
Sektorit yhteensä	11 166	10 860	10 794	-0,6

Taulukot

sivu

sivu

1 Perusluokitusten suorat jakaumat 38

1.1 Palkansaajien lukumäärät sekä tunti- ja kuukausiansiot toimialan pääluokan ja sukupuolen mukaan vuonna 1996

Sektorit yhteensä	38
Yksityinen sektori	39
Kuntasektori	40
Valtio	41

1.2 Palkansaajien lukumäärät sekä tunti- ja kuukausiansiot NUTS1 ja toimialan pääluokan mukaan vuonna 1996

Kuntasektori	42
Valtio	43

1.3 Palkansaajien lukumäärät sekä tunti- ja kuukausiansiot toimialaryhmän mukaan vuonna 1996

Sektorit yhteensä	44
-----------------------------	----

1.4 Palkansaajien lukumäärät sekä tunti- ja kuukausiansiot ammattiryhmän ja sukupuolen mukaan vuonna 1996

Sektorit yhteensä	45
Yksityinen sektori	47
Kuntasektori	49
Valtio	51

2. Kuukausiansion muodostuminen perusluokitusten mukaan 53

2.1 Kokoaikaisten palkansaajien kuukausiansioiden muodostuminen toimialan pääluokan ja työnantajasektorin mukaan vuonna 1996

Sektorit yhteensä	53
Yksityinen sektori	53
Kuntasektori	54
Valtio	54

2.2 Kokoaikaisten palkansaajien kuukausiansioiden muodostuminen ammatin pääryhmän ja sukupuolen mukaan vuonna 1996

Sektorit yhteensä	55
Yksityinen sektori	56
Kuntasektori	57
Valtio	58

3. Työnantajasektorikohtaiset yhteenvedot 59

3.1 Palkansaajien lukumäärät ja tuntiansiot työsuhteen lajin, koko- ja osa-aikaisuuden ja työnantajasektorin mukaan

Sukupuolet yhteensä	59
Miehet	60
Naiset	61

3.2 Kokoaikaisten palkansaajien lukumäärät ja kuukausiansiot työsuhteen lajin, sukupuolen ja työnantajasektorin mukaan vuonna 1996 62

3.3 Kokoaikaisten palkansaajien lukumäärät ja kuukausiansiot palkkausmuodon, sukupuolen ja työnantajasektorin mukaan vuonna 1996 63

4. Kokoaikaisten kuukausiansiot: ristiintaulukoinnit . . 64

4.1 Kokoaikaisten palkansaajien lukumäärät sekä kuukausiansiot ammatin pääryhmän, ikäryhmän ja sukupuolen mukaan vuonna 1996

Sektorit yhteensä	64
Yksityinen sektori	65
Kuntasektori	66
Valtio	67

4.2 Kokoaikaisten palkansaajien lukumäärät sekä kuukausiansiot koulutusasteen, ikäryhmän ja sukupuolen mukaan vuonna 1996

Sektorit yhteensä	68
Yksityinen sektori	69
Kuntasektori	70
Valtio	71

4.3 Kokoaikaisten palkansaajien lukumäärät ja kuukausiansiot sukupuolen, koulutusalan ja -asteen sekä ikäryhmän mukaan vuonna 1996

Sektorit yhteensä	72
Yksityinen sektori	80
Kuntasektori	88
Valtio	96

5. Palkkahajonta 105

5.1 Tuntiansioiden tunnuslukuja ammatin pääryhmän ja sukupuolen mukaan vuonna 1996

Sektorit yhteensä	105
Yksityinen sektori	106
Kuntasektori	107
Valtio	108

5.2 Kokoaikaisten kuukausiansioiden tunnuslukuja ammatin pääryhmän ja sukupuolen mukaan vuonna 1996

Sektorit yhteensä	109
Yksityinen sektori	110
Kuntasektori	111
Valtio	112

Taulukko 1.1 Palkansaajien lukumäärät sekä tunti- ja kuukausiansiot toimialan pääluokan ja sukupuolen mukaan vuonna 1996, sektorit yhteensä

Sukupuoli Toimialan pääluokka	Palkansaajat, joille voidaan määrittää tuntiansio		Kokoaikaisten palkansaajien kuukausiansio	
	Lukumäärä	Tuntiansio, mk	Lukumäärä	Kuukausiansio, mk
Yhteensä	1 291 320	65,18	1 271 149	11 166
C. Malmien ja mineraalien kaivu	4 374	59,11	4 286	10 712
D. Teollisuus	345 374	65,90	342 211	11 434
E. Sähkö-, kaasu- ja vesihuolto	22 264	71,41	21 885	12 322
F. Rakentaminen	56 629	61,44	54 915	10 790
G. Tukku- ja vähittäiskauppa	141 499	64,46	123 499	10 790
H. Majoitus- ja ravitsemistoiminta	30 243	53,08	23 689	8 681
I. Kuljetus, varastointi ja tietoliik.	113 324	64,08	104 671	11 094
J. Rahoitustoiminta	52 668	77,98	50 249	12 769
K. Kiinteistö-, vuokraus-, tutk.palv.	114 852	69,85	105 642	11 821
L. Julkinen hallinto, maanpuol. jne.	107 757	69,15	103 917	11 136
M. Koulutus	51 794	61,58	104 199	12 134
N. Terveystenhoito- ja sosiaalipalv.	200 277	60,99	187 483	10 094
O. Muut yht.kunn. ja henk.koht. palv.	48 741	61,87	41 788	10 441
X. Toimiala tuntematon	1 524	61,25	2 717	11 821
Mies	643 404	71,95	641 332	12 426
C. Malmien ja mineraalien kaivu	3 991	59,76	3 937	10 876
D. Teollisuus	236 243	70,19	234 750	12 240
E. Sähkö-, kaasu- ja vesihuolto	17 640	75,15	17 432	13 004
F. Rakentaminen	51 438	62,09	50 179	10 951
G. Tukku- ja vähittäiskauppa	64 834	74,24	61 074	12 519
H. Majoitus- ja ravitsemistoiminta	7 253	57,30	5 355	9 585
I. Kuljetus, varastointi ja tietoliik.	77 453	66,39	72 675	11 613
J. Rahoitustoiminta	11 216	110,91	11 005	18 162
K. Kiinteistö-, vuokraus-, tutk.palv.	64 542	77,89	60 510	13 204
L. Julkinen hallinto, maanpuol. jne.	51 060	77,32	49 525	12 630
M. Koulutus	16 475	71,78	36 818	13 575
N. Terveystenhoito- ja sosiaalipalv.	21 221	83,49	19 770	13 871
O. Muut yht.kunn. ja henk.koht. palv.	19 577	70,33	17 501	11 887
X. Toimiala tuntematon	461	72,81	801	13 089
Nainen	647 916	58,46	629 817	9 883
C. Malmien ja mineraalien kaivu	383	52,35	348	8 862
D. Teollisuus	109 131	56,59	107 461	9 674
E. Sähkö-, kaasu- ja vesihuolto	4 624	57,14	4 453	9 649
F. Rakentaminen	5 191	55,01	4 736	9 091
G. Tukku- ja vähittäiskauppa	76 665	56,18	62 425	9 098
H. Majoitus- ja ravitsemistoiminta	22 990	51,75	18 334	8 416
I. Kuljetus, varastointi ja tietoliik.	35 872	59,11	31 996	9 915
J. Rahoitustoiminta	41 452	69,07	39 244	11 256
K. Kiinteistö-, vuokraus-, tutk.palv.	50 309	59,53	45 132	9 966
L. Julkinen hallinto, maanpuol. jne.	56 697	61,80	54 392	9 777
M. Koulutus	35 319	56,82	67 381	11 347
N. Terveystenhoito- ja sosiaalipalv.	179 056	58,33	167 712	9 649
O. Muut yht.kunn. ja henk.koht. palv.	29 164	56,19	24 287	9 398
X. Toimiala tuntematon	1 063	56,24	1 916	11 291

Taulukko 1.1 Palkansaajien lukumäärät sekä tunti- ja kuukausiansiot toimialan pääluokan ja sukupuolen mukaan vuonna 1996, yksityinen sektori

Sukupuoli Toimialan pääluokka	Palkansaajat, joille voidaan määrittää tuntiansio		Kokoikaisten palkansaajien kuukausiansio	
	Lukumäärä	Tuntiansio, mk	Lukumäärä	Kuukausiansio, mk
Yhteensä	896 130	66,34	838 690	11 345
C. Malmien ja mineraalien kaivu	4 374	59,11	4 286	10 712
D. Teollisuus	345 092	65,91	341 937	11 436
E. Sähkö-, kaasu- ja vesihuolto	17 342	73,40	17 077	12 719
F. Rakentaminen	44 084	62,39	43 310	10 974
G. Tukku- ja vähittäiskauppa	140 545	64,52	122 593	10 800
H. Majoitus- ja ravitsemistoiminta	27 418	53,42	20 954	8 733
I. Kuljetus, varastointi ja tietoliik.	106 831	63,72	98 323	11 042
J. Rahoitustoiminta	52 478	77,94	50 055	12 763
K. Kiinteistö-, vuokraus-, tutk.palv.	80 078	72,44	72 774	12 434
L. Julkinen hallinto, maanpuol. jne.		81,50	6 834	11 776
M. Koulutus	9 166	76,44	8 387	12 137
N. Terveystieteiden ja sosiaalipalv.	24 996	62,38	21 830	9 871
O. Muut yht.kunn. ja henk.koht. palv.	35 423	64,20	29 792	10 990
X. Toimiala tuntematon	672	54,07	540	8 890
Miehet	516 281	71,77	497 993	12 384
C. Malmien ja mineraalien kaivu	3 991	59,76	3 937	10 876
D. Teollisuus	236 086	70,20	234 600	12 241
E. Sähkö-, kaasu- ja vesihuolto	13 457	77,88	13 337	13 522
F. Rakentaminen	41 119	62,81	40 623	11 080
G. Tukku- ja vähittäiskauppa	63 935	74,51	60 219	12 562
H. Majoitus- ja ravitsemistoiminta	7 104	57,48	5 197	9 621
I. Kuljetus, varastointi ja tietoliik.	72 147	65,93	67 478	11 553
J. Rahoitustoiminta	11 144	110,93	10 934	18 171
K. Kiinteistö-, vuokraus-, tutk.palv.	45 456	81,04	42 452	13 857
L. Julkinen hallinto, maanpuol. jne.	1 422	125,73	1 133	15 234
M. Koulutus	3 309	83,53	3 014	13 580
N. Terveystieteiden ja sosiaalipalv.	3 637	75,48	3 121	11 382
O. Muut yht.kunn. ja henk.koht. palv.	13 237	76,88	11 750	13 038
X. Toimiala tuntematon	237	59,30	198	10 236
Naiset	379 849	58,96	340 697	9 827
C. Malmien ja mineraalien kaivu	383	52,35	348	8 862
D. Teollisuus	109 006	56,60	107 337	9 676
E. Sähkö-, kaasu- ja vesihuolto	3 885	57,89	3 740	9 855
F. Rakentaminen	2 965	56,56	2 687	9 362
G. Tukku- ja vähittäiskauppa	76 610	56,19	62 374	9 099
H. Majoitus- ja ravitsemistoiminta	20 314	52,00	15 757	8 440
I. Kuljetus, varastointi ja tietoliik.	34 685	59,12	30 845	9 924
J. Rahoitustoiminta	41 334	69,04	39 121	11 252
K. Kiinteistö-, vuokraus-, tutk.palv.	34 621	61,14	30 322	10 441
L. Julkinen hallinto, maanpuol. jne.	6 209	71,37	5 701	11 089
M. Koulutus	5 857	72,44	5 373	11 327
N. Terveystieteiden ja sosiaalipalv.	21 359	60,15	18 708	9 619
O. Muut yht.kunn. ja henk.koht. palv.	22 186	56,63	18 042	9 656
X. Toimiala tuntematon	435	51,22	342	8 113

Taulukko 1.1 Palkansaajien lukumäärät sekä tunti- ja kuukausiansiot toimialan ja sukupuolen mukaan vuonna 1996, kuntasektori

Sukupuoli Toimiala	Palkansaajat, joille voidaan määrittää tuntiansio		Kokoaikaisten palkansaajien kuukausiansio	
	Lukumäärä	Tuntiansio, mk	Lukumäärä	Kuukausiansio, mk
Yhteensä	291 461	59,91	323 167	10 521
D. Teollisuus	282	53,89	274	8 900
E. Sähkö-, kaasu- ja vesihuolto	4 922	64,39	4 808	10 912
F. Rakentaminen	6 854	52,26	6 008	9 005
G. Tukku- ja vähittäiskauppa	954	55,04	906	9 467
H. Majointus- ja ravitsemistoiminta	2 825	49,80	2 735	8 278
I. Kuljetus, varastointi ja tietoliik.	4 451	65,69	4 341	11 095
K. Kiinteistö-, vuokraus-, tutk.palv.	22 685	58,37	21 019	9 643
L. Julkinen hallinto, maanpuol. jne.	36 663	61,93	34 613	10 057
M. Koulutus	24 099	55,95	20 346	12 309
N. Terveystieteiden- ja sosiaalipalv.	174 155	60,77	164 528	10 120
O. Muut yht.kunn. ja henk.koht. palv.	12 719	55,19	11 412	9 010
X. Toimiala tuntematon	852	66,93	2 177	12 548
Mies	70 635	69,35	82 952	12 281
D. Teollisuus	157	55,92	150	9 504
E. Sähkö-, kaasu- ja vesihuolto	4 183	66,38	4 095	11 319
F. Rakentaminen	5 871	53,01	5 174	9 150
G. Tukku- ja vähittäiskauppa	899	55,36	855	9 546
H. Majointus- ja ravitsemistoiminta	149	48,67	158	8 389
I. Kuljetus, varastointi ja tietoliik.	3 644	67,32	3 556	11 459
K. Kiinteistö-, vuokraus-, tutk.palv.	12 734	63,75	11 756	10 690
L. Julkinen hallinto, maanpuol. jne.	14 156	68,19	13 117	11 489
M. Koulutus	5 302	73,35	21 704	13 927
N. Terveystieteiden- ja sosiaalipalv.	17 183	85,47	16 235	14 396
O. Muut yht.kunn. ja henk.koht. palv.	6 133	56,17	5 549	9 471
X. Toimiala tuntematon	224	87,13	603	14 024
Nainen	220 826	56,89	240 215	9 914
D. Teollisuus	125	51,35	124	8 169
E. Sähkö-, kaasu- ja vesihuolto	739	53,17	713	8 571
F. Rakentaminen	983	47,74	834	8 105
G. Tukku- ja vähittäiskauppa	55	49,79	51	8 148
H. Majointus- ja ravitsemistoiminta	2 676	49,86	2 576	8 271
I. Kuljetus, varastointi ja tietoliik.	807	58,31	785	9 449
K. Kiinteistö-, vuokraus-, tutk.palv.	9 951	51,49	9 263	8 313
L. Julkinen hallinto, maanpuol. jne.	22 507	57,99	21 496	9 183
M. Koulutus	18 797	51,05	48 642	11 587
N. Terveystieteiden- ja sosiaalipalv.	156 972	58,07	148 293	9 652
O. Muut yht.kunn. ja henk.koht. palv.	6 586	54,27	5 863	8 574
X. Toimiala tuntematon	628	59,72	1 574	11 982

Taulukko 1.1 Palkansaajien lukumäärät sekä tunti- ja kuukausiansiot toimialan pääluokan ja sukupuolen mukaan vuonna 1996, valtio

Sukupuoli Toimialan pääluokka	Palkansaajat, jolle voidaan määrittää tuntiansio		Kokoaikaisten palkansaajien kuukausiansio	
	Lukumäärä	Tuntiansio, mk	Lukumäärä	Kuukausiansio, mk
Yhteensä	103 729	69,98	109 292	11 694
F. Rakentaminen	5 691	65,12	5 597	11 287
I. Kuljetus, varastointi ja tietoliik.	2 042	79,55	2 007	13 648
J. Rahoitustoiminta	190	90,60	194	14 168
K. Kiinteistö-, vuokraus-, tutk.palv.	12 089	74,22	11 849	11 922
L. Julkinen hallinto, maanpuol. jne.	63 463	71,85	62 470	11 665
M. Koulutus	18 529	61,54	25 466	11 650
N. Terveystenhoito- ja sosiaalipalv.	1 126	63,72	1 125	10 681
O. Muut yht.kunn. ja henk.koht. palv.	599	65,91	584	10 370
Mies	56 488	76,88	60 387	12 973
F. Rakentaminen	4 448	67,36	4 382	11 874
I. Kuljetus, varastointi ja tietoliik.	1 662	83,99	1 641	14 441
J. Rahoitustoiminta	72	106,68	71	16 863
K. Kiinteistö-, vuokraus-, tutk.palv.	6 352	83,71	6 302	13 499
L. Julkinen hallinto, maanpuol. jne.	35 482	79,02	35 275	12 970
M. Koulutus	7 864	65,78	12 100	12 943
N. Terveystenhoito- ja sosiaalipalv.	401	71,42	414	12 044
O. Muut yht.kunn. ja henk.koht. palv.	207	70,97	202	11 332
Nainen	47 241	61,72	48 905	10 114
F. Rakentaminen	1 243	57,07	1 215	9 169
I. Kuljetus, varastointi ja tietoliik.	380	60,14	366	10 090
J. Rahoitustoiminta	118	80,78	123	12 612
K. Kiinteistö-, vuokraus-, tutk.palv.	5 737	63,72	5 547	10 130
L. Julkinen hallinto, maanpuol. jne.	27 981	62,75	27 195	9 971
M. Koulutus	10 665	58,42	13 366	10 479
N. Terveystenhoito- ja sosiaalipalv.	725	59,46	711	9 887
O. Muut yht.kunn. ja henk.koht. palv.	392	63,23	382	9 862

Taulukko 1.2 Palkansaajien lukumäärät sekä tunti- ja kuukausiansiot NUTS1 ja toimialan pääluokan mukaan vuonna 1996, kuntasektori

Suuralue Toimialan pääluokka	Palkansaajat, joille voidaan määrittää tuntiansio		Kokoaikaisten palkansaajien kuukausiansio	
	Lukumäärä	Tuntiansio, mk	Lukumäärä	Kuukausiansio, mk
Yhteensä	291 461	59,91	323 167	10 521
D. Teollisuus	282	53,89	274	8 900
E. Sähkö-, kaasu- ja vesihuolto	4 922	64,39	4 808	10 912
F. Rakentaminen	6 854	52,26	6 008	9 005
G. Tuku- ja vähittäiskauppa	954	55,04	906	9 467
H. Majoitus- ja ravitsemistoiminta	2 825	49,80	2 735	8 278
I. Kuljetus, varastointi ja tietoliik.	4 451	65,69	4 341	11 095
K. Kiinteistö-, vuokraus-, tutk.palv.	22 685	58,37	21 019	9 643
L. Julkinen hallinto, maanpuol. jne.	36 663	61,93	34 613	10 057
M. Koulutus	24 099	55,95	70 346	12 309
N. Terveystenhoito- ja sosiaalipalv.	174 155	60,77	164 528	10 120
O. Muut yht.kunn. ja henk.koht. palv.	12 719	55,19	11 412	9 010
X. Toimiala tuntematon	852	66,93	2 177	12 548
Ahvenanmaa	1 063	56,07	980	10 185
E. Sähkö-, kaasu- ja vesihuolto	13	.	11	.
F. Rakentaminen	1	.	-	-
I. Kuljetus, varastointi ja tietoliik.	22	58,71	20	9 904
K. Kiinteistö-, vuokraus-, tutk.palv.	68	58,47	58	9 844
L. Julkinen hallinto, maanpuol. jne.	182	65,67	123	11 178
M. Koulutus	147	51,24	296	11 794
N. Terveystenhoito- ja sosiaalipalv.	552	53,60	421	8 945
O. Muut yht.kunn. ja henk.koht. palv.	72	57,53	47	9 403
X. Toimiala tuntematon	6	.	4	.
Manner-Suomi	290 398	59,93	322 187	10 522
D. Teollisuus	282	53,89	274	8 900
E. Sähkö-, kaasu- ja vesihuolto	4 909	64,42	4 797	10 915
F. Rakentaminen	6 853	52,25	6 008	9 005
G. Tuku- ja vähittäiskauppa	954	55,04	906	9 467
H. Majoitus- ja ravitsemistoiminta	2 825	49,80	2 735	8 278
I. Kuljetus, varastointi ja tietoliik.	4 429	65,72	4 321	11 101
K. Kiinteistö-, vuokraus-, tutk.palv.	22 617	58,37	20 961	9 642
L. Julkinen hallinto, maanpuol. jne.	36 481	61,91	34 490	10 053
M. Koulutus	23 952	55,98	70 050	12 311
N. Terveystenhoito- ja sosiaalipalv.	173 603	60,80	164 107	10 123
O. Muut yht.kunn. ja henk.koht. palv.	12 647	55,17	11 365	9 009
X. Toimiala tuntematon	846	67,04	2 173	12 556

Taulukko 1.2 Palkansaajien lukumäärät sekä tunti- ja kuukausiansiot NUTS1 ja toimialan pääluokan mukaan vuonna 1996, valtio

Suuralue Toimialan pääluokka	Palkansaajat, joille voidaan määrittää tuntiansio		Kokoaikaisen palkansaajan kuukausiansio	
	Lukumäärä	Tuntiansio, mk	Lukumäärä	Kuukausiansio, mk
Yhteensä	103 729	69,98	109 292	11 694
F. Rakentaminen	5 691	65,12	5 597	11 287
I. Kuljetus, varastointi ja tietoliik.	2 042	79,55	2 007	13 648
J. Rahoitustoiminta	190	90,60	194	14 168
K. Kiinteistö-, vuokraus-, tutk.palv.	12 089	74,22	11 849	11 922
L. Julkinen hallinto, maanpuol. jne.	63 463	71,85	62 470	11 665
M. Koulutus	18 529	61,54	25 466	11 650
N. Terveystieteiden- ja sosiaalipalv.	1 126	63,72	1 125	10 681
O. Muut yht.kunn. ja henk.koht. palv.	599	65,91	584	10 370
Ahvenanmaa	244	77,69	244	12 692
I. Kuljetus, varastointi ja tietoliik.	39	78,78	38	13 481
K. Kiinteistö-, vuokraus-, tutk.palv.	13	.	13	.
L. Julkinen hallinto, maanpuol. jne.	190	77,80	190	12 649
M. Koulutus	2	.	3	.
Manner-Suomi	103 485	69,96	109 048	11 691
F. Rakentaminen	5 691	65,12	5 597	11 287
I. Kuljetus, varastointi ja tietoliik.	2 003	79,56	1 969	13 651
J. Rahoitustoiminta	190	90,60	194	14 168
K. Kiinteistö-, vuokraus-, tutk.palv.	12 076	74,22	11 836	11 922
L. Julkinen hallinto, maanpuol. jne.	63 273	71,83	62 280	11 662
M. Koulutus	18 527	61,54	25 463	11 650
N. Terveystieteiden- ja sosiaalipalv.	1 126	63,72	1 125	10 681
O. Muut yht.kunn. ja henk.koht. palv.	599	65,91	584	10 370

Taulukko 1.3 Palkansaajien lukumäärät sekä tunti- ja kuukausiansiot toimialaryhmän mukaan vuonna 1996, sektorit yhteensä

Toimialaryhmä	Palkansaajat, joille voidaan määrittää tuntiansio		Kokoikaisten palkansaajien kuukausiansio	
	Lukumäärä	Tuntiansio, mk	Lukumäärä	Kuukausiansio, mk
Yhteensä	1 291 320	65,18	1 271 149	11 166
10/13.Turpeen kaivu/metallimalmien louhinta	879	66,42	874	11 731
14. Muu mineraalien kaivu	3 495	57,27	3 411	10 451
15. Elintarvikkeiden ja juomien valm.	37 294	61,07	36 701	10 563
16. Tupakkatuotteiden valmistus	870	70,15	868	11 862
17. Tekstiilien valmistus	7 288	54,31	7 230	9 449
18. Vaatteiden valm., turkisten muokk.	5 388	45,85	5 353	7 863
19. Parkitseminen, laukkujen jne. valm.	2 739	43,97	2 693	7 655
20. Puutavaran ja puutuotteiden valm.	24 154	56,71	24 002	9 991
21. Massan., paperin jne. valmistus	40 494	75,13	40 428	13 113
22. Kustantaminen, painaminen jne.	24 128	70,21	23 512	11 982
23. Kocsin, öljytuotteiden jne. valm.	7 509	82,39	7 509	14 267
24. Kemikaalien, kem. tuott. jne. valm.	17 069	73,67	17 002	12 559
25. Kumi- ja muovituotteiden valmistus	12 158	59,65	12 026	10 341
26. Ei-metallisten mineraalituott. valm	13 955	61,50	13 844	10 750
27. Perusmetallien valmistus	12 450	69,63	12 395	12 183
28. Metallituotteiden valmistus	18 819	60,46	18 703	10 589
29. Koneiden ja laitteiden valmistus	45 423	68,65	45 229	12 000
30. Konttori- ja tietokoneiden valm.	5 141	69,49	5 025	11 882
31. Muu sähkökoneiden, -laitteiden valm	15 026	67,56	14 748	11 770
32. Radio-, TV-välineiden jne. valm.	19 851	69,85	19 533	11 801
33. Lääkintäkojeiden, kellojen jne valm	8 339	67,06	8 263	11 356
34. Autojen ja perävaunujen valmistus	6 269	62,83	6 267	11 046
35. Muu kulkuneuvojen valmistus	10 697	65,35	10 678	11 548
36. Huonekalujen valmistus, muu valm.	10 049	53,94	9 936	9 417
37. Kierrätys	265	59,35	265	10 758
40. Sähkö-, kaasu- ja lämpöhuolto	19 918	72,44	19 609	12 512
41. Veden puhdistus ja jakelu	2 346	62,70	2 276	10 687
45. Rakentaminen	56 629	61,44	54 915	10 790
50. Moottoriajon. kauppa ja korjaus	17 859	63,07	17 164	10 770
51. Agentuuritoiminta ja tukkukauppa	54 532	76,76	52 770	12 762
52. Vähittäiskauppa, kotital.tav. korj.	69 109	55,10	53 565	8 854
55. Majoitus- ja ravitsemistoiminta	30 243	53,08	23 689	8 681
60. Maaliikenne, putkijohtokuljetus	36 671	61,26	34 098	10 798
61/62.Vesi- ja ilmaliikenne	11 750	78,83	11 440	13 638
63. Liikennettä palv. toim., matkatoim.	16 003	69,87	15 473	11 635
64. Posti- ja teleliikenne	48 901	60,76	43 660	10 467
65. Rahoituksen välitys	38 887	77,24	36 730	12 612
66. Vakuustoitiminta	13 221	79,59	12 953	13 121
67. Rahoitusta palveleva toiminta	561	91,56	566	14 887
70. Kiinteistöalan palvelut	23 406	62,41	21 874	10 628
71. Kulkuneuvojen jne. vuokraus	1 449	61,14	1 400	10 395
72. Tietojenkäsittelypalvelu	11 393	94,72	11 200	15 579
73. Tutkimus ja kehittäminen	12 541	75,73	12 313	12 372
741. Hallintayhtiöt, lainopill. ja taloudellinen konsultointi	10 747	86,70	10 298	14 271
742. Tekninen palvelu	30 423	70,76	29 280	11 674
743. Tekninen testaus ja analysointi	1 446	75,69	1 418	12 270
744. Mainospalvelut	2 192	86,14	2 099	14 017
745. Työnvälitys	699	58,08	397	11 415
746. Vartiointi- ja turvallisuuspalvelut	7 706	53,53	6 310	9 155
747. Siivouspalvelut	9 078	39,38	5 561	6 950
748. Muut liike-elämän palvelut	3 774	66,42	3 490	10 995
751. Julkishallinto	60 622	66,58	57 949	10 652
752. Maanpuolustus- ja järjestystoimi	39 652	70,77	39 282	11 749
753. Pakollinen sosiaalivakuutus	7 483	81,47	6 686	11 740
801. Peruskoulu	15 264	52,13	46 914	11 950
802. Lukio ja ammatillinen koulutus	14 145	67,70	29 115	13 094
803. Korkeakoulut	16 886	62,09	22 215	11 563
804. Muu koulutus	5 499	70,50	5 956	11 024
851/852. Terveystuotepalvelut	111 504	68,09	103 429	11 247
853. Sosiaalipalvelut	88 773	52,08	84 053	8 676
90. Ympäristönhuolto	8 241	47,77	5 057	9 423
91. Järjestötoiminta, seurakunnat	20 917	69,45	19 436	11 295
92. Virkistys-, kulttuuri- ja urh.toim.	15 607	61,60	13 846	10 030
93. Muut palvelut	3 976	52,28	3 448	8 763
X. Toimiala tuntematon	1 524	61,25	2 717	11 821

Taulukko 1.4 Palkansaajien lukumäärät sekä tunti- ja kuukausiansiot ammattiryhmän ja sukupuolen mukaan vuonna 1996, sektorit yhteensä

Sukupuoli	Palkansaajat, joille voidaan määrittää tuntiansio		Kokoaikaisen palkansaajien kuukausiansio		
	Ammattiryhmä	Lukumäärä	Tuntiansio, mk	Lukumäärä	Kuukausiansio, mk
Yhteensä		1 291 320	65,18	1 271 149	11 166
01. Sotilaat		10 616	76,28	10 611	12 594
11. Ylimmät virkamiehet ja järjestöjen johtajat		3 022	137,73	2 977	21 894
12. Yritysten ja muiden toimintayksiköiden johtajat		39 664	118,09	40 691	19 185
13. Pienyritysten johtajat ja työnantajayrittäjät		3 605	116,93	3 472	19 386
2. Erityisasiantuntijat, erittelemätön		126	87,10	122	14 091
21. Matemaattis-luonnontieteelliset ja teknis-tieteelliset erityisasiantuntijat		52 591	93,76	51 887	15 445
22. Maa- ja metsätaloustieteiden ja terveydenhuollon erityisasiantuntijat		63 799	80,84	58 278	13 160
23. Opettajat ja muut opetusalan erityisasiantuntijat		16 212	71,83	72 301	13 468
24. Muiden alojen erityisasiantuntijat		62 319	81,90	60 280	13 087
3. Asiantuntijat, erittelemätön		7	.	7	.
31. Luonnontieteen ja tekniikan asiantuntijat		86 346	71,92	84 719	12 164
32. Maa- ja metsätaloustieteiden ja terveydenhuollon asiantuntijat		60 132	56,66	56 576	9 353
33. Liikenneopettajat ym.		197	60,20	183	10 315
34. Liikealan ja muiden palvelualojen asiantuntijat		124 440	73,48	121 473	12 030
41. Toimistotyöntekijät		112 054	56,38	106 098	9 163
42. Asiakaspalvelutyöntekijät		36 822	62,51	35 014	10 135
51. Palvelu- ja suojelutyöntekijät ym.		102 409	51,43	92 001	8 626
52. Myyjät, tuote-esittelijät ja mallit		61 231	52,19	46 866	8 280
61. Maanviljelijät, metsätyöntekijät ym.		3 519	47,81	2 809	8 278
7. Rakennus-, korjaus- ja valmistustyöntekijät, erittelemätön		3 029	54,50	2 986	9 397
71. Kaivos-, louhos- ja rakennustyöntekijät		40 969	58,29	39 913	10 314
72. Konepaja- ja valimotyöntekijät sekä asentajat ja korjaajat		81 922	61,50	80 842	10 959
73. Hienomekaniikan ja taideteollisuuden työntekijät		7 449	59,31	7 372	10 563
74. Muut valmistustyöntekijät		17 709	53,20	17 488	9 380
8. Prosessi- ja kuljetustyöntekijät, erittelemätön		159	45,45	158	7 597
81. Prosessityöntekijät		50 707	65,74	50 305	11 643
82. Teollisuustuotteiden valmistajat ja kokoonpanijat		79 152	54,57	78 426	9 699
83. Kuljettajat ym.		47 477	58,51	44 818	10 464
9. Muut työntekijät, erittelemätön		11	.	10	.
91. Muut palvelutyöntekijät		80 328	46,93	61 648	8 104
92. Maa- ja metsätalouden avustavat työntekijät		947	38,85	942	6 511
93. Teollisuuden ym. avustavat työntekijät		41 960	52,64	39 444	9 252
X. Tuntematon		390	48,65	433	9 617
Miehet		643 404	71,95	641 332	12 426
01. Sotilaat		10 356	76,55	10 351	12 638
11. Ylimmät virkamiehet ja järjestöjen johtajat		2 268	143,52	2 259	22 706
12. Yritysten ja muiden toimintayksiköiden johtajat		28 138	127,34	28 838	20 710
13. Pienyritysten johtajat ja työnantajayrittäjät		2 653	124,56	2 611	20 553
2. Erityisasiantuntijat, erittelemätön		109	87,59	106	14 108
21. Matemaattis-luonnontieteelliset ja teknis-tieteelliset erityisasiantuntijat		42 052	95,43	41 511	15 746
22. Maa- ja metsätaloustieteiden ja terveydenhuollon erityisasiantuntijat		9 613	123,84	8 689	19 608
23. Opettajat ja muut opetusalan erityisasiantuntijat		4 004	83,59	25 169	14 700
24. Muiden alojen erityisasiantuntijat		26 664	91,82	25 936	14 652
3. Asiantuntijat, erittelemätön		5	.	5	.
31. Luonnontieteen ja tekniikan asiantuntijat		67 808	75,24	66 625	12 791
32. Maa- ja metsätaloustieteiden ja terveydenhuollon asiantuntijat		5 823	59,73	5 492	9 914
33. Liikenneopettajat ym.		156	62,11	141	10 684
34. Liikealan ja muiden palvelualojen asiantuntijat		45 618	90,16	45 029	14 850
41. Toimistotyöntekijät		27 258	59,94	25 885	10 042
42. Asiakaspalvelutyöntekijät		1 827	74,65	1 745	12 233
51. Palvelu- ja suojelutyöntekijät ym.		24 823	60,11	21 745	10 459
52. Myyjät, tuote-esittelijät ja mallit		15 807	56,91	13 378	9 469
61. Maanviljelijät, metsätyöntekijät ym.		2 340	48,02	1 797	8 410
7. Rakennus-, korjaus- ja valmistustyöntekijät, erittelemätön		2 740	55,40	2 703	9 612
71. Kaivos-, louhos- ja rakennustyöntekijät		39 594	58,58	38 575	10 367
72. Konepaja- ja valimotyöntekijät sekä asentajat ja korjaajat		77 957	61,96	77 051	11 040
73. Hienomekaniikan ja taideteollisuuden työntekijät		4 500	62,42	4 466	11 169
74. Muut valmistustyöntekijät		10 695	57,41	10 620	10 195
8. Prosessi- ja kuljetustyöntekijät, erittelemätön		132	45,29	132	7 584
81. Prosessityöntekijät		42 919	67,94	42 746	12 029
82. Teollisuustuotteiden valmistajat ja kokoonpanijat		43 190	58,71	42 886	10 492
83. Kuljettajat ym.		45 687	58,45	43 125	10 459
9. Muut työntekijät, erittelemätön		11	.	10	.
91. Muut palvelutyöntekijät		25 556	51,40	20 465	9 076
92. Maa- ja metsätalouden avustavat työntekijät		326	39,55	325	6 644
93. Teollisuuden ym. avustavat työntekijät		32 474	54,04	30 630	9 529
X. Tuntematon		303	48,71	287	8 954

**Taulukko 1.4 Jatkuu,
sektorit yhteensä**

Sukupuoli	Palkansaajat, joille voidaan määrittää tuntiansio		Kokoikaisten palkansaajien kuukausiansio	
Ammattiryhmä	Lukumäärä	Tuntiansio, mk	Lukumäärä	Kuukausiansio, mk
Naiset	647 916	58,46	629 817	9 883
01. Sotilaat	260	65,30	260	10 831
11. Yliimmät virkamiehet ja järjestöjen johtajat	754	120,30	718	19 338
12. Yritysten ja muiden toimintayksiköiden johtajat	11 526	95,51	11 853	15 473
13. Pienyritysten johtajat ja työnantajayrittäjät	953	95,71	861	15 845
2. Erityisasiantuntijat, erittelemätön	18	.	16	.
21. Matemaattis-luonnontieteelliset ja teknis-tieteelliset erityisasiantuntijat	10 539	87,10	10 375	14 244
22. Maa- ja metsätaloustieteiden ja terveydenhuollon erityisasiantuntijat	54 186	73,21	49 589	12 031
23. Opettajat ja muut opetusalan erityisasiantuntijat	12 208	67,97	47 132	12 810
24. Muiden alojen erityisasiantuntijat	35 656	74,49	34 345	11 906
3. Asiantuntijat, erittelemätön	3	.	3	.
31. Luonnontieteen ja tekniikan asiantuntijat	18 539	59,75	18 094	9 858
32. Maa- ja metsätaloustieteiden ja terveydenhuollon asiantuntijat	54 309	56,34	51 084	9 293
33. Liikenneopettajat ym.	42	53,05	42	9 068
34. Liikealan ja muiden palvelualojen asiantuntijat	78 822	63,83	76 444	10 369
41. Toimistotyöntekijät	84 796	55,23	80 213	8 879
42. Asiakaspalvelutyöntekijät	34 995	61,87	33 269	10 025
51. Palvelu- ja suojelutyöntekijät ym.	77 586	48,65	70 256	8 058
52. Myyjät, tuote-esittelijät ja mallit	45 424	50,54	33 488	7 806
61. Maanviljelijät, metsätyöntekijät ym.	1 179	47,40	1 012	8 043
7. Rakennus-, korjaus- ja valmistustyöntekijät, erittelemätön	289	46,00	283	7 350
71. Kaivos-, louhos- ja rakennustyöntekijät	1 375	49,86	1 338	8 779
72. Konepaja- ja valimotyöntekijät sekä asentajat ja korjaajat	3 965	52,48	3 791	9 318
73. Hienomekaniikan ja taideteollisuuden työntekijät	2 949	54,56	2 905	9 632
74. Muut valmistustyöntekijät	7 014	46,79	6 868	8 121
8. Prosessi- ja kuljetustyöntekijät, erittelemätön	27	46,23	26	7 660
81. Prosessityöntekijät	7 788	53,62	7 559	9 458
82. Teollisuustuotteiden valmistajat ja kokoonpanijat	35 962	49,60	35 540	8 743
83. Kuljettajat ym.	1 790	60,15	1 693	10 601
91. Muut palvelutyöntekijät	54 772	44,85	41 183	7 621
92. Maa- ja metsätalouden avustavat työntekijät	621	38,48	617	6 440
93. Teollisuuden ym. avustavat työntekijät	9 486	47,86	8 814	8 290
X. Tuntematon	88	48,42	146	10 920

Taulukko 1.4 Palkansaaajien lukumäärät sekä tunti- ja kuukausiansiot ammattiryhmän ja sukupuolen mukaan vuonna 1996, yksityinen sektori

Sukupuoli	Palkansaaajat, joille voidaan määrittää tuntiansio		Kokoikaisten palkansaaajien kuukausiansio		
	Ammattiryhmä	Lukumäärä	Tuntiansio, mk	Lukumäärä	Kuukausiansio, mk
Yhteensä		896 130	66,34	838 690	11 345
11. Ylimmät virkamiehet ja järjestöjen johtajat		687	125,19	647	20 394
12. Yritysten ja muiden toimintayksiköiden johtajat		30 110	123,71	29 914	20 346
13. Pienyritysten johtajat ja työnantajayrittäjät		3 605	116,93	3 472	19 386
2. Erityisasiantuntijat, erittelemätön		114	89,59	111	14 523
21. Matemaattis-luonnon- ja teknistieteell. erityisasiantuntijat		44 174	93,94	43 695	15 571
22. Maa- ja metsätal.tiet. ja terveydenhuollon erityisasiantuntijat		12 972	80,92	10 762	11 828
23. Opettajat ja muut opetusalan erityisasiantuntijat		7 087	86,10	6 492	13 489
24. Muiden alojen erityisasiantuntijat		27 276	88,11	26 309	14 259
3. Asiantuntijat, erittelemätön		4	.	4	.
31. Luonnontieteen ja tekniikan asiantuntijat		68 983	73,71	68 274	12 514
32. Maa- ja metsätal.tiet. ja terveydenhuollon asiantuntijat		10 929	55,44	9 841	9 217
33. Liikenneopettajat ym.		178	60,10	164	10 314
34. Liikealan ja muiden palvelualojen asiantuntijat		99 633	75,91	97 659	12 445
41. Toimistotyöntekijät		69 141	59,00	65 026	9 747
42. Asiakaspalvelutyöntekijät		32 028	64,02	30 564	10 362
51. Palvelu- ja suojelutyöntekijät ym.		40 437	54,23	32 564	8 976
52. Myyjät, tuote-esittelijät ja mallit		61 160	52,19	46 799	8 282
61. Maanviljelijät, metsätyöntekijät ym.		384	50,39	341	8 561
7. Rakennus-, korjaus- ja valmistustyöntekijät, erittelemätön		239	71,20	239	12 336
71. Kaivos-, louhos- ja rakennustyöntekijät		34 245	59,08	33 847	10 496
72. Konepaja- ja valimotyöntekijät sekä asentajat ja korjaajat		77 084	61,65	76 242	11 012
73. Hienomekaniikan ja taideteollisuuden työntekijät		7 090	59,75	7 019	10 670
74. Muut valmistustyöntekijät		17 199	53,48	17 018	9 443
8. Prosessi- ja kuljetustyöntekijät, erittelemätön		5	.	5	.
81. Prosessityöntekijät		48 848	66,02	48 588	11 698
82. Teollisuustuotteiden valmistajat ja kokoonpanijat		77 904	54,76	77 342	9 733
83. Kuljettajat ym.		40 934	58,35	38 354	10 452
91. Muut palvelutyöntekijät		48 266	47,36	33 214	8 494
92. Maa- ja metsätalouden avustavat työntekijät		675	33,54	675	5 655
93. Teollisuuden ym. avustavat työntekijät		34 591	53,83	33 392	9 461
X. Tuntematon		148	54,77	118	9 848
Miehet		516 281	71,77	497 993	12 384
11. Ylimmät virkamiehet ja järjestöjen johtajat		526	129,77	518	20 789
12. Yritysten ja muiden toimintayksiköiden johtajat		23 627	129,17	23 480	21 304
13. Pienyritysten johtajat ja työnantajayrittäjät		2 653	124,56	2 611	20 553
2. Erityisasiantuntijat, erittelemätön		100	89,77	97	14 527
21. Matemaattis-luonnon- ja teknistieteell. erityisasiantuntijat		35 519	95,59	35 142	15 869
22. Maa- ja metsätal.tiet. ja terveydenhuollon erityisasiantuntijat		1 811	130,74	1 166	16 440
23. Opettajat ja muut opetusalan erityisasiantuntijat		2 885	88,99	2 692	14 134
24. Muiden alojen erityisasiantuntijat		12 577	98,82	12 119	15 986
3. Asiantuntijat, erittelemätön		3	.	3	.
31. Luonnontieteen ja tekniikan asiantuntijat		55 644	76,60	55 069	13 051
32. Maa- ja metsätal.tiet. ja terveydenhuollon asiantuntijat		1 079	59,23	939	10 070
33. Liikenneopettajat ym.		137	62,25	122	10 739
34. Liikealan ja muiden palvelualojen asiantuntijat		37 899	92,96	37 506	15 282
41. Toimistotyöntekijät		21 471	62,44	20 398	10 506
42. Asiakaspalvelutyöntekijät		1 728	75,70	1 649	12 418
51. Palvelu- ja suojelutyöntekijät ym.		13 875	57,60	11 044	9 963
52. Myyjät, tuote-esittelijät ja mallit		15 788	56,92	13 360	9 471
61. Maanviljelijät, metsätyöntekijät ym.		219	54,31	197	9 301
7. Rakennus-, korjaus- ja valmistustyöntekijät, erittelemätön		227	72,05	227	12 506
71. Kaivos-, louhos- ja rakennustyöntekijät		32 965	59,44	32 586	10 561
72. Konepaja- ja valimotyöntekijät sekä asentajat ja korjaajat		73 302	62,11	72 618	11 093
73. Hienomekaniikan ja taideteollisuuden työntekijät		4 384	62,70	4 350	11 227
74. Muut valmistustyöntekijät		10 517	57,60	10 452	10 239
8. Prosessi- ja kuljetustyöntekijät, erittelemätön		5	.	5	.
81. Prosessityöntekijät		41 166	68,34	41 089	12 105
82. Teollisuustuotteiden valmistajat ja kokoonpanijat		42 897	58,81	42 637	10 509
83. Kuljettajat ym.		39 364	58,29	36 880	10 446
91. Muut palvelutyöntekijät		17 464	52,53	13 374	9 469
92. Maa- ja metsätalouden avustavat työntekijät		201	31,80	201	5 361
93. Teollisuuden ym. avustavat työntekijät		26 126	55,58	25 366	9 802
X. Tuntematon		124	54,65	97	9 997

**Taulukko 1.4 Jatkuu,
yksityinen sektori**

Sukupuoli	Palkansaajat, joille voidaan määrittää tuntiansio		Kokoajaisten palkansaajien kuukausiansio		
	Ammattiryhmä	Lukumäärä	Tuntiansio, mk	Lukumäärä	Kuukausiansio, mk
Naiset		379 849	58,96	340 697	9 827
11. Ylimmät virkamiehet ja järjestöjen johtajat		161	110,21	129	18 805
12. Yritysten ja muiden toimintayksiköiden johtajat		6 483	103,81	6 434	16 852
13. Pienyritysten johtajat ja työnantajayrittäjät		953	95,71	861	15 845
2. Erityisasiantuntijat, erittelemätön		15	.	14	.
21. Matemaattis-luonnon- ja teknistieteell. erityisasiantuntijat		8 655	87,15	8 552	14 347
22. Maa- ja metsätal.tiet. ja terveydenhuollon erityisasiantuntijat		11 161	72,84	9 596	11 267
23. Opettajat ja muut opetusalan erityisasiantuntijat		4 202	84,12	3 800	13 031
24. Muiden alojen erityisasiantuntijat		14 700	78,95	14 191	12 784
3. Asiantuntijat, erittelemätön		2	.	2	.
31. Luonnontieteen ja tekniikan asiantuntijat		13 340	61,63	13 205	10 274
32. Maa- ja metsätal.tiet. ja terveydenhuollon asiantuntijat		9 850	55,03	8 902	9 127
33. Liikenneopettajat ym.		42	53,05	42	9 068
34. Liikealan ja muiden palvelualojen asiantuntijat		61 734	65,44	60 153	10 677
41. Toimistotyöntekijät		47 670	57,45	44 628	9 400
42. Asiakaspalvelutyöntekijät		30 300	63,36	28 915	10 245
51. Palvelu- ja suojelutyöntekijät ym.		26 562	52,47	21 520	8 469
52. Myyjät, tuote-esittelijät ja mallit		45 372	50,54	33 439	7 807
61. Maanviljelijät, metsätyöntekijät ym.		165	45,18	144	7 546
7. Rakennus-, korjaus- ja valmistustyöntekijät, erittelemätön		12	.	12	.
71. Käivos-, louhos- ja rakennustyöntekijät		1 280	50,01	1 261	8 815
72. Konepaja- ja valimotyöntekijät sekä asentajat ja korjaajat		3 782	52,71	3 624	9 380
73. Hienomekaniikan ja taideteollisuuden työntekijät		2 706	54,99	2 668	9 761
74. Muut valmistustyöntekijät		6 682	46,99	6 566	8 177
81. Prosessityöntekijät		7 682	53,63	7 499	9 468
82. Teollisuustuotteiden valmistajat ja kokoonpanijat		35 007	49,80	34 705	8 781
83. Kuljettajat ym.		1 570	59,94	1 474	10 608
91. Muut palvelutyöntekijät		30 802	44,42	19 840	7 836
92. Maa- ja metsätalouden avustavat työntekijät		474	34,28	474	5 780
93. Teollisuuden ym. avustavat työntekijät		8 465	48,42	8 026	8 386
X. Tuntematon		25	55,39	21	9 164

Taulukko 1.4 Palkansaajien lukumäärät sekä tunti- ja kuukausiansiot ammattiryhmän ja sukupuolen mukaan vuonna 1996, kuntasektori

Sukupuoli	Palkansaajat, joille voidaan määrittää tuntiansio		Kokoikaisten palkansaajien kuukausiansio	
	Lukumäärä	Tuntiansio, mk	Lukumäärä	Kuukausiansio, mk
Ammattiryhmä				
Yhteensä	291 461	59,91	323 167	10 521
11. Ylimmät virkamiehet ja järjestöjen johtajat	769	135,64	760	21 405
12. Yritysten ja muiden toimintayksiköiden johtajat	7 951	97,19	9 101	15 490
2. Erityisasiantuntijat, erittelemätön	3	.	3	.
21. Matemaattis-luonnon- ja teknistieteell. erityisasiantuntijat	3 970	93,57	3 876	14 976
22. Maa- ja metsätal.tiet. ja terveydenhuollon erityisasiantuntijat	49 368	80,77	46 152	13 472
23. Opettajat ja muut opetusalan erityisasiantuntijat	8 299	59,95	56 809	13 156
24. Muiden alojen erityisasiantuntijat	15 509	68,22	14 718	10 828
3. Asiantuntijat, erittelemätön	1	.	1	.
31. Luonnontieteen ja tekniikan asiantuntijat	8 144	67,35	7 939	11 077
32. Maa- ja metsätal.tiet. ja terveydenhuollon asiantuntijat	45 731	57,13	43 367	9 422
33. Liikenneopettajat ym.	7	.	7	.
34. Liikealan ja muiden palvelualojen asiantuntijat	9 631	56,19	9 048	9 013
41. Toimistotyöntekijät	24 603	51,50	23 316	8 128
42. Asiakaspalvelutyöntekijät	4 584	52,42	4 249	8 598
51. Palvelu- ja suojelutyöntekijät ym.	54 066	47,17	51 576	8 008
52. Myyjät, tuote-esittelijät ja mallit	66	49,73	62	7 396
61. Maanviljelijät, metsätyöntekijät ym.	2 695	47,04	2 038	8 244
7. Rakennus-, korjaus- ja valmistustyöntekijät, erittelemätön	2 347	51,95	2 307	8 989
71. Kaivos-, louhos- ja rakennustyöntekijät	6 442	54,39	5 784	9 355
72. Konepaja- ja valimotyöntekijät sekä asentajat ja korjaajat	3 510	59,29	3 294	10 204
73. Hienomekaniikan ja taideteollisuuden työntekijät	259	49,01	245	8 080
74. Muut valmistustyöntekijät	449	43,15	412	6 966
8. Prosessi- ja kuljetustyöntekijät, erittelemätön	16	.	15	.
81. Prosessityöntekijät	1 813	58,29	1 675	10 072
82. Teollisuustuotteiden valmistajat ja kokoonpanijat	983	41,23	828	7 015
83. Kuljettajat ym.	4 058	58,70	3 985	10 048
9. Muut työntekijät, erittelemätön	9	.	8	.
91. Muut palvelutyöntekijät	29 369	46,27	26 017	7 650
92. Maa- ja metsätalouden avustavat työntekijät	270	52,12	265	8 693
93. Teollisuuden ym. avustavat työntekijät	6 308	47,32	5 006	8 265
X. Tuntematon	231	45,10	304	9 637
Miehet	70 635	69,35	82 952	12 281
11. Ylimmät virkamiehet ja järjestöjen johtajat	612	143,23	607	22 560
12. Yritysten ja muiden toimintayksiköiden johtajat	3 481	116,46	4 275	17 775
2. Erityisasiantuntijat, erittelemätön	3	.	3	.
21. Matemaattis-luonnon- ja teknistieteell. erityisasiantuntijat	3 090	94,53	3 020	15 158
22. Maa- ja metsätal.tiet. ja terveydenhuollon erityisasiantuntijat	7 325	123,15	7 080	20 288
23. Opettajat ja muut opetusalan erityisasiantuntijat	657	73,94	17 113	14 271
24. Muiden alojen erityisasiantuntijat	3 782	75,06	3 660	11 865
3. Asiantuntijat, erittelemätön	1	.	1	.
31. Luonnontieteen ja tekniikan asiantuntijat	6 229	70,93	6 075	11 778
32. Maa- ja metsätal.tiet. ja terveydenhuollon asiantuntijat	3 388	61,00	3 225	10 136
33. Liikenneopettajat ym.	7	.	7	.
34. Liikealan ja muiden palvelualojen asiantuntijat	1 280	61,22	1 201	9 848
41. Toimistotyöntekijät	2 913	49,26	2 702	8 125
42. Asiakaspalvelutyöntekijät	91	57,18	88	9 190
51. Palvelu- ja suojelutyöntekijät ym.	4 793	55,58	4 567	9 886
52. Myyjät, tuote-esittelijät ja mallit	18	.	17	.
61. Maanviljelijät, metsätyöntekijät ym.	1 879	46,73	1 363	8 267
7. Rakennus-, korjaus- ja valmistustyöntekijät, erittelemätön	2 101	52,86	2 067	9 221
71. Kaivos-, louhos- ja rakennustyöntekijät	6 348	54,49	5 708	9 370
72. Konepaja- ja valimotyöntekijät sekä asentajat ja korjaajat	3 428	59,6	3 219	10 263
73. Hienomekaniikan ja taideteollisuuden työntekijät	67	50,93	60	8 531
74. Muut valmistustyöntekijät	143	45,10	133	7 310
8. Prosessi- ja kuljetustyöntekijät, erittelemätön	4	.	4	.
81. Prosessityöntekijät	1 715	58,64	1 623	10 144
82. Teollisuustuotteiden valmistajat ja kokoonpanijat	175	41,04	131	7 176
83. Kuljettajat ym.	3 865	58,55	3 792	10 027
9. Muut työntekijät, erittelemätön	9	.	8	.
91. Muut palvelutyöntekijät	7 479	48,90	6 516	8 359
92. Maa- ja metsätalouden avustavat työntekijät	124	52,15	123	8 753
93. Teollisuuden ym. avustavat työntekijät	5 457	47,96	4 382	8 391
X. Tuntematon	171	44,93	182	8 521

**Taulukko 1.4 Jatkuu,
kuntasektori**

Sukupuoli	Palkansaajat, joille voidaan määrittää tuntiansio		Kokoaikaisen palkansaajan kuukausiansio		
	Ammattiryhmä	Lukumäärä	Tuntiansio, mk	Lukumäärä	Kuukausiansio, mk
Naiset		220 826	56,89	240 215	9 914
11. Ylimmät virkamiehet ja järjestöjen johtajat		157	106,04	153	16 823
12. Yritysten ja muiden toimintayksiköiden johtajat		4 470	82,18	4 826	13 467
21. Matemaattis-luonnon- ja teknistieteell. erityisasiantuntijat		880	90,22	856	14 335
22. Maa- ja metsätal.tiet. ja terveydenhuollon erityisasiantuntijat		42 043	73,39	39 072	12 237
23. Opettajat ja muut opetusalan erityisasiantuntijat		7 642	58,75	39 696	12 676
24. Muiden alojen erityisasiantuntijat		11 727	66,01	11 058	10 485
31. Luonnontieteen ja tekniikan asiantuntijat		1 915	55,71	1 864	8 795
32. Maa- ja metsätal.tiet. ja terveydenhuollon asiantuntijat		42 343	56,82	40 142	9 364
34. Liikealan ja muiden palvelualojen asiantuntijat		8 351	55,42	7 847	8 885
41. Toimistotyöntekijät		21 690	51,8	20 614	8 128
42. Asiakaspalvelutyöntekijät		4 493	52,32	4 161	8 586
51. Palvelu- ja suojelutyöntekijät ym.		49 273	46,35	47 009	7 825
52. Myyjät, tuote-esittelijät ja mallit		48	48,46	45	7 125
61. Maanviljelijät, metsätyöntekijät ym.		816	47,76	675	8 198
7. Rakennus-, korjaus- ja valmistustyöntekijät, erittelemätön		246	44,17	240	6 985
71. Kaivos-, louhos- ja rakennustyöntekijät		94	47,82	76	8 177
72. Konepaja- ja valimotyöntekijät sekä asentajat ja korjaajat		82	46,38	75	7 693
73. Hienomekaniikan ja taideteollisuuden työntekijät		192	48,34	185	7 934
74. Muut valmistustyöntekijät		306	42,24	279	6 803
8. Prosessi- ja kuljetustyöntekijät, erittelemätön		12	.	11	.
81. Prosessityöntekijät		98	52,16	52	7 815
82. Teollisuustuotteiden valmistajat ja kokoonpanijat		808	41,28	697	6 985
83. Kuljettajat ym.		193	61,88	193	10 461
91. Muut palvelutyöntekijät		21 890	45,37	19 501	7 413
92. Maa- ja metsätalouden avustavat työntekijät		146	52,08	142	8 642
93. Teollisuuden ym. avustavat työntekijät		851	43,19	624	7 374
X. Tuntematon		60	45,57	122	11 301

Taulukko 1.4 Palkansaajien lukumäärät sekä tunti- ja kuukausiansiot ammattiryhmän ja sukupuolen mukaan vuonna 1996, valtio

Sukupuoli	Palkansaajat, joille voidaan määrittää tuntiansio		Kokoikaisten palkansaajien kuukausiansio		
	Ammattiryhmä	Lukumäärä	Tuntiansio, mk	Lukumäärä	Kuukausiansio, mk
	Yhteensä	103 729	69,98	109 292	11 694
	01. Sotilaat	10 616	76,28	10 611	12 594
	11. Ylimmät virkamiehet ja järjestöjen johtajat	1 566	144,25	1 570	22 748
	12. Yritysten ja muiden toimintayksiköiden johtajat	1 603	116,23	1 676	18 510
	2. Erityisasiantuntijat, erittelemätön	9	.	8	.
	21. Matemaattis-luonnon- ja teknistieteell. erityisasiantuntijat	4 447	92,17	4 316	14 595
	22. Maa- ja metsätal.tiet. ja terveydenhuollon erityisasiantuntijat	1 459	82,20	1 364	13 131
	23. Opettajat ja muut opetusalan erityisasiantuntijat	826	68,76	9 000	15 420
	24. Muiden alojen erityisasiantuntijat	19 534	84,10	19 253	13 213
	3. Asiantuntijat, erittelemätön	2	.	2	.
	31. Luonnontieteen ja tekniikan asiantuntijat	9 219	62,55	8 506	10 372
	32. Maa- ja metsätal.tiet. ja terveydenhuollon asiantuntijat	3 472	54,39	3 368	8 863
	33. Liikenneopettajat ym.	12	.	12	.
	34. Liikealan ja muiden palvelualojen asiantuntijat	15 176	68,47	14 766	11 129
	41. Toimistotyöntekijät	18 310	53,03	17 756	8 382
	42. Asiakaspalvelutyöntekijät	210	51,57	201	8 083
	51. Palvelu- ja suojelutyöntekijät ym.	7 906	66,21	7 861	11 230
	52. Myyjät, tuote-esittelijät ja mallit	5	.	5	.
	61. Maanviljelijät, metsätyöntekijät ym.	440	50,30	430	8 210
	7. Rakennus-, korjaus- ja valmistustyöntekijät, erittelemätön	443	59,01	440	9 944
	71. Kaivos-, louhos- ja rakennustyöntekijät	282	50,53	282	8 159
	72. Konepaja- ja valimotyöntekijät sekä asentajat ja korjaajat	1 328	58,43	1 306	9 787
	73. Hienomekaniikan ja taideteollisuuden työntekijät	100	54,27	108	9 290
	74. Muut valmistustyöntekijät	61	49,91	58	8 130
	8. Prosessi- ja kuljetustyöntekijät, erittelemätön	138	44,53	138	7 395
	81. Prosessityöntekijät	46	60,86	42	10 509
	82. Teollisuustuotteiden valmistajat ja kokoonpanijat	265	48,74	256	8 031
	83. Kuljettajat ym.	2 485	60,79	2 479	11 315
	9. Muut työntekijät, erittelemätön	2	.	2	.
	91. Muut palvelutyöntekijät	2 693	46,49	2 417	7 628
	92. Maa- ja metsätalouden avustavat työntekijät	2	.	2	.
	93. Teollisuuden ym. avustavat työntekijät	1 061	45,56	1 046	7 296
	X. Tuntematon	11	.	11	.
	Miehet	56 488	76,88	60 387	12 973
	01. Sotilaat	10 356	76,55	10 351	12 638
	11. Ylimmät virkamiehet ja järjestöjen johtajat	1 130	150,08	1 134	23 660
	12. Yritysten ja muiden toimintayksiköiden johtajat	1 030	122,09	1 083	19 427
	2. Erityisasiantuntijat, erittelemätön	6	.	6	.
	21. Matemaattis-luonnon- ja teknistieteell. erityisasiantuntijat	3 443	94,57	3 349	14 982
	22. Maa- ja metsätal.tiet. ja terveydenhuollon erityisasiantuntijat	477	108,13	443	17 079
	23. Opettajat ja muut opetusalan erityisasiantuntijat	462	63,56	5 364	16 351
	24. Muiden alojen erityisasiantuntijat	10 305	89,41	10 157	14 064
	3. Asiantuntijat, erittelemätön	1	.	1	.
	31. Luonnontieteen ja tekniikan asiantuntijat	5 935	67,02	5 481	11 296
	32. Maa- ja metsätal.tiet. ja terveydenhuollon asiantuntijat	1 356	56,95	1 328	9 264
	33. Liikenneopettajat ym.	12	.	12	.
	34. Liikealan ja muiden palvelualojen asiantuntijat	6 439	79,39	6 322	13 236
	41. Toimistotyöntekijät	2 874	52,07	2 785	8 498
	42. Asiakaspalvelutyöntekijät	8	.	8	.
	51. Palvelu- ja suojelutyöntekijät ym.	6 155	69,28	6 134	11 779
	52. Myyjät, tuote-esittelijät ja mallit	1	.	1	.
	61. Maanviljelijät, metsätyöntekijät ym.	242	52,37	237	8 488
	7. Rakennus-, korjaus- ja valmistustyöntekijät, erittelemätön	412	59,17	409	9 979
	71. Kaivos-, louhos- ja rakennustyöntekijät	281	50,52	281	8 156
	72. Konepaja- ja valimotyöntekijät sekä asentajat ja korjaajat	1 227	59,20	1 214	9 908
	73. Hienomekaniikan ja taideteollisuuden työntekijät	49	53,36	56	9 503
	74. Muut valmistustyöntekijät	35	50,50	35	8 103
	8. Prosessi- ja kuljetustyöntekijät, erittelemätön	123	44,33	123	7 368
	81. Prosessityöntekijät	38	59,85	34	10 454
	82. Teollisuustuotteiden valmistajat ja kokoonpanijat	118	49,72	118	8 110
	83. Kuljettajat ym.	2 458	60,80	2 453	11 316
	9. Muut työntekijät, erittelemätön	2	.	2	.
	91. Muut palvelutyöntekijät	613	49,59	575	8 050
	92. Maa- ja metsätalouden avustavat työntekijät	1	.	1	.
	93. Teollisuuden ym. avustavat työntekijät	891	45,93	882	7 343
	X. Tuntematon	8	.	8	.

Taulukko 1.4 Jatkuu
valtio

Sukupuoli	Palkansaajat, joille voidaan määrittää tuntiansio		Kokoikaisten palkansaajien kuukausiansio		
	Ammattiryhmä	Lukumäärä	Tuntiansio, mk	Lukumäärä	Kuukausiansio, mk
Naiset		47 241	61,72	48 905	10 114
01. Sotilaat		260	65,30	260	10 831
11. Ylimmät virkamiehet ja järjestöjen johtajat		436	129,15	436	20 377
12. Yritysten ja muiden toimintayksiköiden johtajat		573	105,71	593	16 837
2. Erityisasiantuntijat, erittelemätön		3	.	2	.
21. Matemaattis-luonnon- ja teknistieteell. erityisasiantuntijat		1 004	83,93	967	13 252
22. Maa- ja metsätal.tiet. ja terveydenhuollon erityisasiantuntijat		982	69,61	921	11 232
23. Opettajat ja muut opetusalan erityisasiantuntijat		364	75,35	3 636	14 048
24. Muiden alojen erityisasiantuntijat		9 229	78,18	9 096	12 262
3. Asiantuntijat, erittelemätön		1	.	1	.
31. Luonnontieteen ja tekniikan asiantuntijat		3 284	54,49	3 025	8 697
32. Maa- ja metsätal.tiet. ja terveydenhuollon asiantuntijat		2 116	52,75	2 040	8 602
34. Liikealan ja muiden palvelualojen asiantuntijat		8 737	60,42	8 444	9 552
41. Toimistotyöntekijät		15 436	53,21	14 971	8 361
42. Asiakaspalvelutyöntekijät		202	51,69	193	8 106
51. Palvelu- ja suojelutyöntekijät ym.		1 751	55,42	1 727	9 278
52. Myyjät, tuote-esittelijät ja mallit		4	.	4	.
61. Maanviljelijät, metsätyöntekijät ym.		198	47,77	193	7 869
7. Rakennus-, korjaus- ja valmistustyöntekijät, erittelemätön		31	56,96	31	9 480
71. Kaivos-, louhos- ja rakennustyöntekijät		1	.	1	.
72. Konepaja- ja valimotyöntekijät sekä asentajat ja korjaajat		101	49,08	92	8 181
73. Hienomekaniikan ja taideteollisuuden työntekijät		51	55,14	52	9 061
74. Muut valmistustyöntekijät		26	49,12	23	8 172
8. Prosessi- ja kuljetustyöntekijät, erittelemätön		15	.	15	.
81. Prosessityöntekijät		8	.	8	.
82. Teollisuustuotteiden valmistajat ja kokoonpanijat		147	47,95	138	7 964
83. Kuljettajat ym.		27	60,00	26	11 228
91. Muut palvelutyöntekijät		2 080	45,58	1 842	7 496
92. Maa- ja metsätalouden avustavat työntekijät		1	.	1	.
93. Teollisuuden ym. avustavat työntekijät		170	43,59	164	7 043
X. Tuntematon		3	.	3	.

Taulukko 2.1 Kokoaikaisten palkansaajien kuukausiansioiden muodostuminen toimialan pääluokan ja työnantajasektorin mukaan vuonna 1996

Työnantajasektori Toimialan pääluokka	Lukumäärä	Kokonaisansio ¹ , mk		Säännöllisen työajan ansio, mk			Kuukauden kokonaistyöaika ²	
		-josta lisä- ja ylityön ansio		-josta työaikalisät	luontoisedut	-josta lisä- ja ylityön tunnit		
Sektorit yhteensä	1 271 149	11 166	294	10 860	406	111	168,1	2,4
C. Malmien ja mineraalien kaivu	4 286	10 712	723	9 989	388	42	181,3	8,7
D. Teollisuus	342 211	11 434	349	11 085	621	68	174,0	3,2
E. Sähkö-, kaasu- ja vesihuolto	21 885	12 322	487	11 745	398	40	172,2	3,6
F. Rakentaminen	54 915	10 790	327	10 421	109	68	174,5	3,6
G. Tukku- ja vähittäiskauppa	123 499	10 790	140	10 650	200	297	163,4	1,6
H. Majoitus- ja ravitsemistoiminta	23 689	8 681	63	8 618	551	59	162,2	1,0
I. Kuljetus, varastointi ja tietoliik.	104 671	11 094	387	10 701	456	98	170,9	3,9
J. Rahoitustoiminta	50 249	12 769	160	12 609	8	272	162,2	1,5
K. Kiinteistö-, vuokraus-, tutk.palv.	105 642	11 821	142	11 665	163	205	165,4	1,5
L. Julkinen hallinto, maanpuol. jne.	103 917	11 136	158	10 946	409	43	161,2	1,6
M. Koulutus	104 199	12 134	665	11 464	27	114	160,2	0,8
N. Terveystieteiden ja sosiaalipalv.	187 483	10 094	252	9 820	707	34	167,0	1,7
O. Muut yht.kunn. ja henk.koht. palv.	41 788	10 441	133	10 298	146	162	163,4	1,2
X. Toimiala tuntematon	2 717	11 821	687	11 126	226	64	162,1	1,4
Yksityinen sektori	838 690	11 345	272	11 071	403	147	169,7	2,6
C. Malmien ja mineraalien kaivu	4 286	10 712	723	9 989	388	42	181,3	8,7
D. Teollisuus	341 937	11 436	350	11 086	621	68	174,0	3,2
E. Sähkö-, kaasu- ja vesihuolto	17 077	12 719	510	12 144	447	40	173,1	3,1
F. Rakentaminen	43 310	10 974	297	10 677	116	72	175,7	3,0
G. Tukku- ja vähittäiskauppa	122 593	10 800	138	10 662	202	299	163,3	1,6
H. Majoitus- ja ravitsemistoiminta	20 954	8 733	67	8 666	581	55	161,8	1,1
I. Kuljetus, varastointi ja tietoliik.	98 323	11 042	384	10 653	436	99	171,0	3,9
J. Rahoitustoiminta	50 055	12 763	161	12 602	8	274	162,3	1,5
K. Kiinteistö-, vuokraus-, tutk.palv.	72 774	12 434	172	12 262	214	286	166,9	1,5
L. Julkinen hallinto, maanpuol. jne.	6 834	11 776	156	11 620	17	470	159,8	1,2
M. Koulutus	8 387	12 137	55	12 082	145	388	161,2	0,6
N. Terveystieteiden ja sosiaalipalv.	21 830	9 871	43	9 828	500	71	163,6	0,5
O. Muut yht.kunn. ja henk.koht. palv.	29 792	10 990	151	10 839	110	201	164,3	1,2
X. Toimiala tuntematon	540	8 890	131	8 759	314	41	162,1	1,5

1 Kokonaisansio sisältää osin varallaolokorvaukset

2 pl. opettajat (kunta ja valtio)

Taulukko 2.1 Kokoaikaisien palkansaajien kuukausiansioiden muodostuminen toimialan pääluokan ja työnantajasektorin mukaan vuonna 1996

Työnantajasektori Toimialan pääluokka	Lukumäärä	Kokonaisansio ¹ , mk	Säännöllisen työajan ansio, mk			Kuukauden kokonaistyöaika ²		
			-josta lisä- ja ylityön ansio	-josta työaikalisät	luontoisedut	-josta lisä- ja ylityön tunnit		
Kunta sektori	323 167	10 521	383	10 109	447	52	165,5	1,8
D. Teollisuus	274	8 900	208	8 680	275	2	164,2	3,1
E. Sähkö-, kaasu- ja vesihuolto	4 808	10 912	405	10 328	225	39	169,1	5,2
F. Rakentaminen	6 008	9 005	126	8 849	27	97	166,9	1,4
G. Tukku- ja vähittäiskauppa	906	9 467	454	8 989	35	58	170,1	4,4
H. Majoitus- ja ravitsemistoiminta	2 735	8 278	36	8 242	326	90	164,8	0,3
I. Kuljetus, varastointi ja tietoliik.	4 341	11 095	413	10 649	893	52	168,0	3,7
K. Kiinteistö-, vuokraus-, tutk.palv.	21 019	9 643	90	9 494	54	38	164,1	1,8
L. Julkinen hallinto, maanpuol. jne.	34 613	10 057	78	9 923	356	15	160,5	1,3
M. Koulutus	70 346	12 309	924	11 378	18	120	161,3	1,1
N. Terveystieteiden ja sosiaalipalv.	164 528	10 120	281	9 814	732	29	167,4	1,9
O. Muut yht.kunn. ja henk.koht. palv.	11 412	9 010	93	8 881	242	64	161,4	1,4
X. Toimiala tuntematon	2 177	12 548	825	11 713	204	70	162,1	1,3
Valtio	109 292	11 694	207	11 451	309	12	161,7	1,9
F. Rakentaminen	5 597	11 287	770	10 140	135	0	173,8	10,7
I. Kuljetus, varastointi ja tietoliik.	2 007	13 648	513	13 097	492	131	170,1	5,1
J. Rahoitustoiminta	194	14 168	24	14 144	0	2	157,8	0,4
K. Kiinteistö-, vuokraus-, tutk.palv.	11 849	11 922	50	11 848	38	2	158,9	0,5
L. Julkinen hallinto, maanpuol. jne.	62 470	11 665	203	11 440	481	11	161,8	1,7
M. Koulutus	25 466	11 650	150	11 499	15	8	158,4	0,5
N. Terveystieteiden ja sosiaalipalv.	1 125	10 681	149	10 521	1 044	21	165,9	1,0
O. Muut yht.kunn. ja henk.koht. palv.	584	10 370	56	10 314	67	83	155,5	0,4

1 Kokonaisansio sisältää osin varallaolokorvaukset

2 pl. opettajat

Taulukko 2.2 Kokoaikaisten palkansaajien kuukausiansioiden muodostuminen ammatin pääryhmän ja sukupuolen mukaan vuonna 1996, sektorit yhteensä

Sukupuoli Ammatin pääryhmä	Lukumäärä	Kokonaisansio ¹ , mk			Säännöllisen työajan ansio, mk			Kuukauden kokonaistyöaika ²	
		-josta lisä- ja ylityön ansio			-josta työaikalisät	luontoisedut		-josta lisä- ja ylityön tunnit	
Yhteensä	1 271 149	11 166	294	10 860	406	111	168,1	2,4	
0. Sotilaat	10 611	12 594	399	12 194	549	35	165,9	2,6	
1. Johtajat ja ylimmät virkamiehet	47 140	19 371	99	19 269	59	704	163,5	0,4	
2. Erityisasiantuntijat	242 868	13 722	507	13 199	241	142	163,7	1,4	
3. Asiantuntijat	262 958	11 496	146	11 332	346	172	165,4	1,3	
4. Toimisto- ja asiakaspalvelutyö	141 112	9 404	121	9 282	93	84	161,9	1,3	
5. Palvelu-, myynti- ja hoitotyö	138 866	8 509	114	8 388	660	55	165,3	1,8	
6. Maanviljelijät, metsätyöntekijät	2 809	8 278	77	8 186	160	177	166,0	1,1	
7. Rakennus-, korjaus- ja valm,	148 601	10 549	447	10 090	419	18	176,5	4,3	
8. Prosessi- ja kuljetustyöntekijät	173 707	10 458	463	9 984	904	10	177,4	4,8	
9. Muut työntekijät	102 044	8 533	231	8 290	329	37	169,9	3,1	
X. Tuntematon	433	9 617	453	9 158	395	99	168,0	2,1	
Miehet	641 332	12 426	413	11 994	484	150	171,3	3,4	
0. Sotilaat	10 351	12 638	407	12 230	522	35	165,9	2,7	
1. Johtajat ja ylimmät virkamiehet	33 708	20 832	112	20 716	68	860	164,1	0,4	
2. Erityisasiantuntijat	101 412	15 536	618	14 902	126	207	163,5	1,3	
3. Asiantuntijat	117 291	13 444	252	13 154	311	279	167,4	2,1	
4. Toimisto- ja asiakaspalvelutyö	27 630	10 180	232	9 943	253	98	166,0	2,4	
5. Palvelu-, myynti- ja hoitotyö	35 122	10 082	211	9 845	1192	119	167,8	2,5	
6. Maanviljelijät, metsätyöntekijät	1 797	8 410	92	8 299	106	141	166,1	1,2	
7. Rakennus-, korjaus- ja valm,	133 415	10 753	472	10 267	411	19	176,7	4,5	
8. Prosessi- ja kuljetustyöntekijät	128 888	10 988	538	10 435	1002	11	178,0	5,5	
9. Muut työntekijät	51 430	9 331	354	8 953	388	38	172,8	4,6	
X. Tuntematon	287	8 954	363	8 583	572	75	169,3	2,3	
Naiset	629 817	9 883	174	9 705	327	72	164,8	1,3	
0. Sotilaat	260	10 831	68	10 763	1641	33	165,6	0,6	
1. Johtajat ja ylimmät virkamiehet	13 432	15 703	67	15 636	36	314	161,9	0,3	
2. Erityisasiantuntijat	141 457	12 422	427	11 979	323	95	163,8	1,4	
3. Asiantuntijat	145 667	9 928	62	9 864	374	86	163,9	0,7	
4. Toimisto- ja asiakaspalvelutyö	113 482	9 215	94	9 121	54	81	160,9	1,0	
5. Palvelu-, myynti- ja hoitotyö	103 744	7 977	82	7 894	480	34	164,4	1,6	
6. Maanviljelijät, metsätyöntekijät	1 012	8 043	49	7 985	256	242	165,8	0,9	
7. Rakennus-, korjaus- ja valm,	15 186	8 752	229	8 523	490	10	174,2	2,5	
8. Prosessi- ja kuljetustyöntekijät	44 818	8 933	247	8 686	622	8	175,6	2,7	
9. Muut työntekijät	50 614	7 723	107	7 615	270	35	167,0	1,5	
X. Tuntematon	146	10 920	629	10 290	47	145	163,0	1,3	

1 Kokonaisansio sisältää osin varallaolokorvaukset
2 pl. opettajat (kunta, valtio)

Taulukko 2.2 Kokoaikaisten palkansaajien kuukausiansioiden muodostuminen ammatin pääryhmän ja sukupuolen mukaan vuonna 1996, yksityinen sektori

Sukupuoli Ammatin pääryhmä	Lukumäärä	Kokonaisansio ¹ , mk			Säännöllisen työntekijän ansio, mk			Kuukauden kokonaistyöaika	
		-josta lisä- ja ylityön ansio			-josta työaikalisät	luontoisedut	-josta lisä- ja ylityön tunnit		
Yhteensä	838 690	11 345	272	11 071	403	147	169,7	2,6	
1. Johtajat ja ylimmät virkamiehet	34 033	20 249	82	20 166	75	946	164,8	0,4	
2. Erityisasiantuntijat	87 369	14 559	145	14 413	87	291	164,1	0,9	
3. Asiantuntijat	175 942	12 290	177	12 108	190	246	166,1	1,3	
4. Toimisto- ja asiakaspalvelutyöntekijät	95 590	9 944	152	9 792	104	122	163,8	1,5	
5. Palvelu-, myynti- ja hoitotyöntekijät	79 362	8 566	105	8 461	575	74	161,5	1,3	
6. Maanviljelijät, metsätyöntekijät ym.	341	8 561	129	8 432	103	14	169,4	0,7	
7. Rakennus-, korjaus- ja valmistustyöntekijät	134 365	10 667	468	10 196	454	13	177,4	4,3	
8. Prosessi- ja kuljetustyöntekijät	164 289	10 482	453	10 028	926	8	177,6	4,5	
9. Muut työntekijät	67 281	8 946	313	8 633	380	30	172,5	3,8	
X. Tuntematon	118	9 848	398	9 449	1 343	23	173,6	3,6	
Miehet	497 993	12 384	371	12 010	499	180	172,7	3,4	
1. Johtajat ja ylimmät virkamiehet	26 609	21 220	88	21 130	83	1067	165,4	0,4	
2. Erityisasiantuntijat	51 217	15 816	183	15 631	65	357	165,1	1,1	
3. Asiantuntijat	93 638	13 912	256	13 646	237	346	167,9	1,8	
4. Toimisto- ja asiakaspalvelutyöntekijät	22 047	10 649	238	10 411	284	119	167,0	2,3	
5. Palvelu-, myynti- ja hoitotyöntekijät	24 403	9 693	190	9 503	763	168	166,0	2,0	
6. Maanviljelijät, metsätyöntekijät ym.	197	9 301	209	9 092	155	6	169,7	1,2	
7. Rakennus-, korjaus- ja valmistustyöntekijät	120 233	10 882	494	10 385	446	14	177,6	4,5	
8. Prosessi- ja kuljetustyöntekijät	120 610	11 034	526	10 507	1 034	8	178,1	5,2	
9. Muut työntekijät	38 941	9 664	414	9 250	442	31	174,5	4,8	
X. Tuntematon	97	9 997	404	9 593	1 635	22	175,9	3,7	
Naiset	340 697	9 827	127	9 700	263	99	165,4	1,4	
1. Johtajat ja ylimmät virkamiehet	7 424	16 769	60	16 709	46	512	162,7	0,4	
2. Erityisasiantuntijat	36 153	12 778	92	12 686	118	198	162,7	0,7	
3. Asiantuntijat	82 304	10 444	87	10 357	138	131	164,2	0,8	
4. Toimisto- ja asiakaspalvelutyöntekijät	73 543	9 732	126	9 606	50	122	162,8	1,3	
5. Palvelu-, myynti- ja hoitotyöntekijät	54 959	8 066	67	7 999	491	32	159,5	0,9	
6. Maanviljelijät, metsätyöntekijät ym.	144	7 546	19	7 527	32	25	169,1	0,0	
7. Rakennus-, korjaus- ja valmistustyöntekijät	14 132	8 842	244	8 598	518	8	175,2	2,6	
8. Prosessi- ja kuljetustyöntekijät	43 678	8 961	250	8 711	628	7	175,9	2,8	
9. Muut työntekijät	28 340	7 958	175	7 783	295	29	169,8	2,3	
X. Tuntematon	21	9 164	372	8 785	0	30	163,0	3,2	

1 Kokonaisansio sisältää osin varallaolokorvaukset

Taulukko 2.2 Kokoaikaisten palkansaajien kuukausiansioiden muodostuminen ammatin pääryhmän ja sukupuolen mukaan vuonna 1996, kuntasektori

Sukupuoli Ammatin pääryhmä	Lukumäärä	Kokonaisansio ¹ , mk		Säännöllisen työajan ansio, mk			Kuukauden kokonaistyöaika ²	
		-josta lisä- ja ylityön ansio		-josta työaikalisät	luontoisedut	-josta lisä- ja ylityön tunnit		
Yhteensä	323 167	10 521	383	10 109	447	52	165,5	1,8
1. Johtajat ja ylimmät virkamiehet	9 861	15 946	150	15 789	22	96	160,1	0,3
2. Erytisasiantuntijat	121 558	13 052	866	12 158	414	72	165,2	2,2
3. Asiantuntijat	60 362	9 578	43	9 497	802	30	164,9	0,9
4. Toimisto- ja asiakaspalvelutyöntekijät	27 565	8 201	42	8 155	108	5	158,3	0,6
5. Palvelu-, myynti- ja hoitotyöntekijät	51 638	8 007	106	7 888	578	34	170,5	2,5
6. Maanviljelijät, metsätyöntekijät ym.	2 038	8 244	62	8 168	174	235	166,1	1,0
7. Rakennus-, korjaus- ja valmistustyöntekijät	12 042	9 409	248	9 060	89	66	168,6	3,8
8. Prosessi- ja kuljetustyöntekijät	6 503	9 663	363	9 226	613	52	170,1	4,9
9. Muut työntekijät	31 296	7 758	70	7 651	234	52	165,2	1,7
X. Tuntematon	304	9 637	489	9 140	39	132	165,0	1,3
Miehet	82 952	12 281	739	11 459	387	66	166,7	3,4
1. Johtajat ja ylimmät virkamiehet	4 882	18 370	230	18 126	17	110	158,5	0,4
2. Erytisasiantuntijat	30 876	15 452	1 628	13 786	297	83	163,1	2,7
3. Asiantuntijat	10 509	11 053	126	10 727	607	17	165,6	3,1
4. Toimisto- ja asiakaspalvelutyöntekijät	2 790	8 159	132	7 993	230	17	161,2	2,1
5. Palvelu-, myynti- ja hoitotyöntekijät	4 584	9 879	207	9 543	1 873	16	175,0	4,1
6. Maanviljelijät, metsätyöntekijät ym.	1 363	8 267	73	8 179	103	182	166,3	1,1
7. Rakennus-, korjaus- ja valmistustyöntekijät	11 187	9 571	264	9 199	90	67	169,2	4,1
8. Prosessi- ja kuljetustyöntekijät	5 550	9 992	410	9 495	662	56	171,0	5,6
9. Muut työntekijät	11 029	8 378	171	8 104	218	65	168,3	4,3
X. Tuntematon	182	8 521	355	8 153	28	107	165,5	1,5
Naiset	240 215	9 914	260	9 643	468	47	165,2	1,3
1. Johtajat ja ylimmät virkamiehet	4 979	13 570	72	13 497	28	82	161,6	0,2
2. Erytisasiantuntijat	90 682	12 235	607	11 603	453	68	165,7	2,1
3. Asiantuntijat	49 853	9 268	25	9 239	844	33	164,7	0,5
4. Toimisto- ja asiakaspalvelutyöntekijät	24 775	8 205	32	8 173	94	3	157,9	0,4
5. Palvelu-, myynti- ja hoitotyöntekijät	47 054	7 825	96	7 727	452	36	170,1	2,3
6. Maanviljelijät, metsätyöntekijät ym.	675	8 198	40	8 146	317	343	165,6	0,7
7. Rakennus-, korjaus- ja valmistustyöntekijät	855	7 299	40	7 255	82	43	159,7	0,6
8. Prosessi- ja kuljetustyöntekijät	953	7 743	86	7 657	325	31	164,7	0,8
9. Muut työntekijät	20 267	7 420	15	7 404	242	45	163,4	0,3
X. Tuntematon	122	11 301	689	10 612	56	169	163,0	0,5

1 Kokonaisansio sisältää osin varallaolokorvaukset

2 pl. opettajat

Taulukko 2.2 Kokoaikaisten palkansaajien kuukausiansioiden muodostuminen ammatin pääryhmän ja sukupuolen mukaan vuonna 1996, valtio

Sukupuoli Ammatin pääryhmä	Lukumäärä	Kokonaisansio ¹ , mk		Säännöllisen työajan ansio, mk			Kuukauden kokonaistyöaika ²	
		-josta lisä- ja ylityön ansio		-josta työaikalisät	luontoisedut	-josta lisä- ja ylityön tunnit		
Yhteensä	109292	11 694	207	11 451	309	12	161,7	1,9
0. Sotilaat	10611	12 594	399	12 194	549	35	165,9	2,6
1. Johtajat ja ylimmät virkamiehet	3246	20 560	126	20 421	1	23	157,9	0,2
2. Erytisasiantuntijat	33941	13 970	150	13 808	21	6	158,0	0,3
3. Asiantuntijat	26654	10 600	180	10 366	339	7	161,9	1,9
4. Toimisto- ja asiakaspalvelutyöntekijät	17957	8 379	80	8 297	8	7	157,6	1,0
5. Palvelu-, myynti- ja hoitotyöntekijät	7866	11 227	264	10 922	2 057	7	168,9	3,2
6. Maanviljelijät, metsätyöntekijät ym.	430	8 210	104	8 074	139	30	162,8	1,9
7. Rakennus-, korjaus- ja valmistustyöntekijät	2194	9 541	258	9 169	104	33	165,5	2,7
8. Prosessi- ja kuljetustyöntekijät	2915	10 829	1 246	9 141	292	32	182,6	17,4
9. Muut työntekijät	3467	7 527	94	7 409	218	24	162,8	1,5
X. Tuntematon	11	6 572	28	6 544	22	0	163,0	0,5
Miehet	60 387	12 973	311	12 600	493	16	164,4	3,0
0. Sotilaat	10 351	12 638	407	12 230	522	35	165,9	2,7
1. Johtajat ja ylimmät virkamiehet	2 217	21 592	139	21 434	1	28	158,0	0,2
2. Erytisasiantuntijat	19 319	14 926	159	14 750	18	6	158,1	0,3
3. Asiantuntijat	13 144	12 022	320	11 595	606	10	165,2	3,3
4. Toimisto- ja asiakaspalvelutyöntekijät	2 793	8 495	290	8 191	34	18	162,2	3,7
5. Palvelu-, myynti- ja hoitotyöntekijät	6 135	11 778	296	11 432	2 387	3	169,6	3,5
6. Maanviljelijät, metsätyöntekijät ym.	237	8 488	104	8 328	82	17	161,6	1,6
7. Rakennus-, korjaus- ja valmistustyöntekijät	1 995	9 633	281	9 226	90	36	165,7	2,9
8. Prosessi- ja kuljetustyöntekijät	2 728	10 989	1 315	9 203	269	33	183,6	18,3
9. Muut työntekijät	1 460	7 621	132	7 433	262	22	160,6	1,7
X. Tuntematon	8	6 120	39	6 081	31	0	162,8	0,8
Naiset	48 905	10 114	78	10 033	83	7	158,5	0,6
0. Sotilaat	260	10 831	68	10 763	1 641	33	165,6	0,6
1. Johtajat ja ylimmät virkamiehet	1 029	18 337	99	18 237	2	13	157,8	0,1
2. Erytisasiantuntijat	14 622	12 706	138	12 562	25	6	157,8	0,3
3. Asiantuntijat	13 510	9 217	44	9 171	80	3	158,7	0,6
4. Toimisto- ja asiakaspalvelutyöntekijät	15 164	8 358	41	8 317	4	5	156,8	0,5
5. Palvelu-, myynti- ja hoitotyöntekijät	1 731	9 273	151	9 114	889	23	166,6	2,2
6. Maanviljelijät, metsätyöntekijät ym.	193	7 869	104	7 761	210	47	164,3	2,1
7. Rakennus-, korjaus- ja valmistustyöntekijät	199	8 617	33	8 584	240	7	164,3	0,7
8. Prosessi- ja kuljetustyöntekijät	187	8 508	246	8 248	633	9	167,9	4,2
9. Muut työntekijät	2 007	7 459	67	7 392	186	25	164,5	1,4
X. Tuntematon	3	7 777	0	7 777	0	0	163,5	0,0

1 Kokonaisansio sisältää osin varallaolokorvaukset

2 pl. opettajat

Taulukko 3.1 Palkansaajien lukumäärät ja tuntiansiot työsuhteen lajin , koko- ja osa-aikaisuuden ja työnantajasektorin mukaan vuonna 1996, sukupuoli yhteensä

Työsuhteen laji	Työnantajasektori			Kunta	Valtio	Yhteensä
	Yksityinen					
	C-F. Teollisuus	G-Q. Palvelualat	X. Tuntematon			
LUKUMÄÄRÄ						
Yhteensä	410 892	484 565	672	291 461	103 729	1 291 320
Normaali palkkaus	402 361	457 102	127	263 686	96 743	1 220 019
vakainainen	392 565	434 464	126	213 850	81 367	1 122 372
määräaikainen	9 796	22 638	1	49 836	15 376	97 647
Muu palkkaus	8 531	27 461	545	27 775	6 986	71 298
oppilas tai harjoittelija	5 452	3 954	10	224	521	10 162
työllisyysvaroin	2 151	3 824	9	26 087	6 465	38 536
muu	927	19 683	526	1 464	-	22 601
Kokoaikaiset	406 699	433 047	540	272 670	100 520	1 213 477
Normaali palkkaus	398 800	412 624	127	253 718	94 140	1 159 409
vakainainen	389 516	394 289	126	207 591	79 977	1 071 499
määräaikainen	9 284	18 334	1	46 127	14 163	87 910
Muu palkkaus	7 899	20 421	413	18 952	6 380	54 065
oppilas tai harjoittelija	5 015	2 104	4	201	479	7 803
työllisyysvaroin	2 085	2 898	6	17 673	5 901	28 563
muu	800	15 419	403	1 078	-	17 700
Osa-aikaiset	3 448	42 447	132	18 791	3 209	68 026
Normaali palkkaus	3 025	35 747	-	9 968	2 603	51 343
vakainainen	2 630	32 882	-	6 259	1 390	43 162
määräaikainen	395	2 865	-	3 709	1 213	8 182
Muu palkkaus	423	6 699	132	8 823	606	16 683
oppilas tai harjoittelija	261	1 683	5	23	42	2 014
työllisyysvaroin	66	851	3	8 414	564	9 898
muu	95	4 166	124	386	-	4 770
Tuntematon	745	9 071	1	-	-	9 817
Normaali palkkaus	536	8 731	-	-	-	9 267
vakainainen	419	7 292	-	-	-	7 711
määräaikainen	117	1 439	-	-	-	1 556
Muu palkkaus	209	340	1	-	-	550
oppilas tai harjoittelija	176	168	1	-	-	345
työllisyysvaroin	-	74	-	-	-	74
muu	33	98	-	-	-	131
TUNTIANSIO, MK						
Yhteensä	65,77	66,84	54,07	59,91	69,98	65,18
Normaali palkkaus	66,11	67,23	64,86	61,44	71,68	65,96
vakainainen	66,34	67,85	64,55	62,00	73,30	66,60
määräaikainen	56,90	55,36	.	59,01	63,11	58,60
Muu palkkaus	50,12	60,23	51,56	45,42	46,42	51,83
oppilas tai harjoittelija	50,18	42,17	.	40,65	36,89	46,16
työllisyysvaroin	46,41	48,06	.	45,97	47,19	46,41
muu	58,36	66,22	51,92	36,30	-	63,62
Kokoaikaiset	65,83	68,17	54,67	60,05	70,19	65,72
Normaali palkkaus	66,14	68,52	64,86	61,34	71,86	66,40
vakainainen	66,36	69,14	64,55	61,86	73,36	67,04
määräaikainen	57,00	55,15	.	58,96	63,38	58,67
Muu palkkaus	49,88	61,19	51,54	42,79	45,58	51,17
oppilas tai harjoittelija	50,03	39,46	.	41,73	35,84	46,08
työllisyysvaroin	45,60	45,99	.	43,03	46,37	44,21
muu	60,09	67,01	51,90	39,03	-	64,65
Osa-aikaiset	62,38	56,86	51,64	57,97	63,16	57,74
Normaali palkkaus	63,41	56,59	-	64,08	64,98	58,87
vakainainen	64,46	56,78	-	66,70	69,42	59,09
määräaikainen	56,47	54,37	-	59,68	59,90	57,70
Muu palkkaus	54,97	58,34	51,64	51,06	55,31	54,24
oppilas tai harjoittelija	51,73	45,87	.	31,24	48,86	46,52
työllisyysvaroin	71,89	56,18	.	52,14	55,79	52,83
muu	52,02	63,81	51,97	28,67	-	60,43
Tuntematon	51,24	49,75	.	-	-	49,86
Normaali palkkaus	51,92	50,13	-	-	-	50,24
vakainainen	52,19	48,19	-	-	-	48,40
määräaikainen	50,96	60,01	-	-	-	59,33
Muu palkkaus	49,50	39,94	.	-	-	43,58
oppilas tai harjoittelija	52,30	39,00	.	-	-	45,81
työllisyysvaroin	-	35,90	-	-	-	35,90
muu	34,37	44,59	-	-	-	42,04

Taulukko 3.1 Palkansaajien lukumäärät ja tuntiansiot työsuhteen lajin, koko- ja osa-aikaisuuden ja työnantajasektorin mukaan, miehet

Työsuhteen laji	Työnantajasektori			Kunta	Valtio	Yhteensä
	Yksityinen					
	C–F. Teollisuus	G–Q. Palvelualat	X. Tuntematon			
LUKUMÄÄRÄ						
Yhteensä	294 652	221 391	237	70 635	56 488	643 404
Normaali palkkaus	288 151	211 618	106	61 089	53 542	614 506
vakainainen	281 902	203 803	105	52 107	46 058	583 975
määräaikainen	6 249	7 815	1	8 982	7 484	30 531
Muu palkkaus	6 501	9 770	131	9 546	2 946	28 895
oppilas tai harjoittelija	4 375	1 658	4	136	260	6 433
työllisyysvaroin	1 434	1 370	5	8 632	2 686	14 127
muu	692	6 742	122	778	–	8 334
Kokoaikaiset	292 549	205 926	198	65 434	55 167	619 274
Normaali palkkaus	286 450	198 107	106	59 158	52 378	596 199
vakainainen	280 603	191 525	105	50 898	45 559	568 690
määräaikainen	5 847	6 582	1	8 260	6 819	27 509
Muu palkkaus	6 099	7 817	92	6 276	2 789	23 073
oppilas tai harjoittelija	4 037	1 017	1	122	229	5 406
työllisyysvaroin	1 416	1 193	3	5 591	2 560	10 763
muu	647	5 606	88	563	–	6 904
Osa-aikaiset	1 454	11 060	39	5 201	1 321	19 075
Normaali palkkaus	1 233	9 278	–	1 931	1 164	13 606
vakainainen	935	8 666	–	1 209	499	11 309
määräaikainen	298	612	–	722	665	2 297
Muu palkkaus	221	1 782	39	3 270	157	5 468
oppilas tai harjoittelija	190	578	2	14	31	815
työllisyysvaroin	18	161	2	3 041	126	3 348
muu	13	1 043	35	215	–	1 306
Tuntematon	648	4 406	1	–	–	5 055
Normaali palkkaus	468	4 233	–	–	–	4 701
vakainainen	365	3 612	–	–	–	3 977
määräaikainen	103	621	–	–	–	724
Muu palkkaus	181	172	1	–	–	354
oppilas tai harjoittelija	148	64	1	–	–	213
työllisyysvaroin	–	16	–	–	–	16
muu	33	92	–	–	–	125
TUNTIANSIO, mk						
Yhteensä	69,38	74,96	59,30	69,35	76,88	71,95
Normaali palkkaus	69,79	75,44	66,00	73,58	78,55	72,88
vakainainen	70,02	76,09	65,64	73,91	80,49	73,31
määräaikainen	59,25	58,60	–	71,67	66,58	64,54
Muu palkkaus	51,21	64,59	53,87	42,25	46,60	52,32
oppilas tai harjoittelija	51,27	43,02	–	40,33	40,77	48,48
työllisyysvaroin	46,39	47,39	–	42,80	47,17	44,44
muu	60,79	73,39	54,58	36,46	–	68,62
Kokoaikaiset	69,41	76,06	60,06	70,46	77,03	72,41
Normaali palkkaus	69,80	76,44	66,00	73,42	78,69	73,15
vakainainen	70,01	77,01	65,64	73,61	80,43	73,52
määräaikainen	59,71	59,82	–	72,26	67,05	65,33
Muu palkkaus	51,09	66,50	53,18	42,55	45,86	53,36
oppilas tai harjoittelija	51,10	41,86	–	41,48	39,35	48,65
työllisyysvaroin	46,03	46,63	–	42,91	46,45	44,57
muu	62,12	75,20	53,81	39,17	–	70,77
Osa-aikaiset	72,01	63,06	55,73	55,40	70,67	62,17
Normaali palkkaus	74,90	63,98	–	78,66	72,14	67,75
vakainainen	81,01	64,42	–	86,88	86,10	69,15
määräaikainen	55,79	57,81	–	64,89	61,67	60,89
Muu palkkaus	55,90	58,27	55,73	41,67	59,77	48,27
oppilas tai harjoittelija	53,74	45,12	–	30,30	51,27	47,10
työllisyysvaroin	74,70	54,20	–	42,60	61,87	44,06
muu	61,00	66,17	56,53	29,35	–	59,80
Tuntematon	50,27	53,45	–	–	–	53,04
Normaali palkkaus	50,60	53,87	–	–	–	53,54
vakainainen	52,72	55,13	–	–	–	54,91
määräaikainen	43,12	46,49	–	–	–	46,01
Muu palkkaus	49,42	43,22	–	–	–	46,39
oppilas tai harjoittelija	52,73	42,53	–	–	–	49,65
työllisyysvaroin	–	36,48	–	–	–	36,48
muu	34,37	44,86	–	–	–	42,13

Taulukko 3.1 Palkansaajien lukumäärät ja tuntiansiot työsuhteen lajin, koko- ja osa-aikaisuuden ja työnantajasektorin mukaan, naiset

Työsuhteen laji	Työnantajasektori			Kunta	Valtio	Yhteensä
	Yksityinen					
	C–F. Teollisuus	G–Q. Palvelualat	X. Tuntematon			
LUKUMÄÄRÄ						
Yhteensä	116 240	263 174	435	220 826	47 241	647 916
Normaali palkkaus	114 211	245 483	21	202 597	43 201	605 513
vakainainen	110 663	230 660	21	161 743	35 309	538 397
määräaikainen	3 547	14 823	–	40 854	7 892	67 116
Muu palkkaus	2 030	17 691	414	18 229	4 040	42 403
oppilas tai harjoittelija	1 077	2 296	6	88	261	3 728
työllisyysvaroin	717	2 453	4	17 455	3 779	24 409
muu	235	12 941	404	686	–	14 266
Kokoaikaiset	114 150	227 121	342	207 236	45 353	594 202
Normaali palkkaus	112 350	214 517	21	194 560	41 762	563 210
vakainainen	108 913	202 765	21	156 693	34 418	502 810
määräaikainen	3 437	11 752	–	37 867	7 344	60 400
Muu palkkaus	1 800	12 604	321	12 676	3 591	30 993
oppilas tai harjoittelija	978	1 087	3	79	250	2 397
työllisyysvaroin	669	1 705	3	12 082	3 341	17 800
muu	153	9 813	315	515	–	10 796
Osa-aikaiset	1 993	31 387	93	13 590	1 888	48 951
Normaali palkkaus	1 792	26 469	–	8 037	1 439	37 737
vakainainen	1 696	24 216	–	5 050	891	31 853
määräaikainen	96	2 253	–	2 987	548	5 884
Muu palkkaus	202	4 918	93	5 553	449	11 214
oppilas tai harjoittelija	71	1 105	3	9	11	1 199
työllisyysvaroin	48	690	1	5 373	438	6 551
muu	82	3 122	89	171	–	3 464
Tuntematon	97	4 666	–	–	–	4 762
Normaali palkkaus	69	4 497	–	–	–	4 566
vakainainen	55	3 680	–	–	–	3 734
määräaikainen	14	818	–	–	–	832
Muu palkkaus	28	168	–	–	–	196
oppilas tai harjoittelija	28	104	–	–	–	132
työllisyysvaroin	–	58	–	–	–	58
muu	–	6	–	–	–	6
TUNTIANSIO, mk						
Yhteensä	56,63	60,00	51,22	56,89	61,72	58,46
Normaali palkkaus	56,81	60,16	59,10	57,78	63,16	58,94
vakainainen	56,94	60,58	59,10	58,17	63,91	59,32
määräaikainen	52,76	53,65	–	56,23	59,82	55,90
Muu palkkaus	46,63	57,82	50,82	47,07	46,29	51,50
oppilas tai harjoittelija	45,76	41,55	–	41,16	33,01	42,15
työllisyysvaroin	46,45	48,44	–	47,53	47,20	47,54
muu	51,17	62,48	51,11	36,12	–	60,71
Kokoaikaiset	56,65	61,02	51,57	56,76	61,88	58,75
Normaali palkkaus	56,83	61,20	59,10	57,66	63,30	59,26
vakainainen	56,97	61,70	59,10	58,05	64,01	59,70
määräaikainen	52,37	52,53	–	56,06	59,97	55,64
Muu palkkaus	45,76	57,89	51,07	42,90	45,35	49,53
oppilas tai harjoittelija	45,59	37,21	–	42,12	32,62	40,31
työllisyysvaroin	44,69	45,55	–	43,08	46,31	43,98
muu	51,48	62,32	51,37	38,88	–	60,73
Osa-aikaiset	55,35	54,68	49,95	58,95	57,90	56,01
Normaali palkkaus	55,51	53,99	–	60,58	59,19	55,67
vakainainen	55,33	54,05	–	61,86	60,07	55,52
määräaikainen	58,57	53,43	–	58,42	57,75	56,45
Muu palkkaus	53,95	58,36	49,95	56,59	53,75	57,15
oppilas tai harjoittelija	46,39	46,27	–	32,70	42,05	46,13
työllisyysvaroin	70,82	56,64	–	57,55	54,05	57,31
muu	50,61	63,03	50,20	27,80	–	60,66
Tuntematon	57,73	46,26	–	–	–	46,49
Normaali palkkaus	60,90	46,62	–	–	–	46,84
vakainainen	48,65	41,36	–	–	–	41,47
määräaikainen	–	70,28	–	–	–	70,92
Muu palkkaus	50,01	36,58	–	–	–	38,51
oppilas tai harjoittelija	50,01	36,84	–	–	–	39,64
työllisyysvaroin	–	35,74	–	–	–	35,74
muu	–	40,32	–	–	–	40,32

Taulukko 3.2 Kokoaikaisten palkansaajien lukumäärät ja kuukausiansiot työsuhteen lajin, sukupuolen ja työnantajasektorin mukaan vuonna 1996

Työsuhteen laji	Työnantajasektori			Kunta	Valtio	Yhteensä
	Yksityinen					
	C-F. Teollisuus	G-Q. Palvelualat	X. Tuntematon			
LUKUMÄÄRÄ						
Yhteensä	406 609	431 542	540	323 167	109 292	1 271 149
Normaali palkkaus	398 800	412 634	127	304 111	102 894	1 218 566
vakinainen	389 516	394 294	126	245 367	86 731	1 116 034
määräaikainen	9 284	18 339	1	58 744	16 163	102 532
Muu palkkaus	7 809	18 905	413	19 056	6 398	52 581
oppilas tai harjoittelija	5 015	2 106	4	201	480	7 806
työllisyysvaroin	2 084	2 892	6	17 774	5 918	28 674
muu	710	13 907	403	1 081	–	16 101
Miehet	292 497	205 299	198	82 952	60 387	641 332
Normaali palkkaus	286 450	198 109	106	76 650	57 591	618 906
vakinainen	280 603	191 526	105	64 472	49 703	586 409
määräaikainen	5 847	6 583	1	12 178	7 888	32 497
Muu palkkaus	6 047	7 187	92	6 302	2 796	22 424
oppilas tai harjoittelija	4 037	1 019	1	122	230	5 409
työllisyysvaroin	1 416	1 191	3	5 616	2 566	10 791
muu	594	4 978	88	564	–	6 224
Naiset	114 112	226 243	342	240 215	48 905	629 817
Normaali palkkaus	112 350	214 525	21	227 461	45 303	599 660
vakinainen	108 913	202 769	21	180 895	37 028	529 626
määräaikainen	3 437	11 756	–	46 566	8 275	70 034
Muu palkkaus	1 762	11 718	321	12 754	3 602	30 157
oppilas tai harjoittelija	978	1 087	3	79	250	2 397
työllisyysvaroin	668	1 702	3	12 158	3 352	17 883
muu	116	8 929	315	517	–	9 877
KUUKAUSIANSIO, mk						
Yhteensä	11 433	11 266	8 890	10 521	11 694	11 166
Normaali palkkaus	11 487	11 335	11 405	10 774	12 003	11 301
vakinainen	11 530	11 441	11 361	10 922	12 289	11 424
määräaikainen	9 691	9 063	.	10 157	10 468	9 968
Muu palkkaus	8 677	9 740	8 116	6 486	6 724	8 023
oppilas tai harjoittelija	8 768	6 529	.	6 916	5 659	7 923
työllisyysvaroin	7 931	7 495	.	6 490	6 810	6 762
muu	10 224	10 693	8 169	6 340	–	10 317
Miehet	12 120	12 761	10 236	12 281	12 973	12 426
Normaali palkkaus	12 188	12 837	11 692	12 750	13 273	12 566
vakinainen	12 227	12 935	11 642	12 900	13 617	12 650
määräaikainen	10 293	9 990	.	11 956	11 105	11 052
Muu palkkaus	8 926	10 671	8 551	6 572	6 795	8 556
oppilas tai harjoittelija	8 995	7 003	.	6 921	6 209	8 454
työllisyysvaroin	8 063	7 699	.	6 575	6 848	6 959
muu	10 511	12 133	8 643	6 468	–	11 415
Naiset	9 672	9 908	8 113	9 914	10 114	9 883
Normaali palkkaus	9 701	9 949	9 957	10 108	10 388	9 996
vakinainen	9 734	10 030	9 957	10 217	10 505	10 066
määräaikainen	8 666	8 544	–	9 686	9 860	9 465
Muu palkkaus	7 824	9 169	7 992	6 443	6 668	7 627
oppilas tai harjoittelija	7 832	6 084	.	6 908	5 152	6 726
työllisyysvaroin	7 652	7 353	.	6 451	6 781	6 643
muu	8 751	9 891	8 038	6 200	–	9 625

Taulukko 3.3 Kokoaikaisten palkansaajien lukumäärät ja kuukausiansiot palkkausmuodon, sukupuolen ja työnantajasektorin mukaan vuonna 1996

Palkkausmuoto	Työnantajasektori			Kunta	Valtio	Yhteensä
	Yksityinen					
	C-F. Teollisuus	G-Q. Palvelualat	X. Tuntematon			
LUKUMÄÄRÄ						
Yhteensä	406 609	431 542	540	323 167	109 292	1 271 149
Kuukausipalkkainen	140 193	363 787	439	303 216	109 292	916 927
Tuntipalkkainen	266 416	67 754	101	19 951	-	354 222
Miehet	292 497	205 299	198	82 952	60 387	641 332
Kuukausipalkkainen	86 585	153 299	111	65 409	60 387	365 791
Tuntipalkkainen	205 912	51 999	87	17 543	-	275 542
Naiset	114 112	226 243	342	240 215	48 905	629 817
Kuukausipalkkainen	53 608	210 488	328	237 807	48 905	551 136
Tuntipalkkainen	60 504	15 755	14	2 408	-	78 681
KUUKAUSIANSIO, MK						
Yhteensä	11 433	11 266	8 890	10 521	11 694	11 166
Kuukausipalkkainen	13 001	11 629	8 675	10 615	11 694	11 509
Tuntipalkkainen	10 608	9 316	9 825	9 107	-	10 276
Miehet	12 120	12 761	10 236	12 281	12 973	12 426
Kuukausipalkkainen	14 636	13 751	10 264	13 088	12 973	13 713
Tuntipalkkainen	11 062	9 843	10 199	9 270	-	10 718
Naiset	9 672	9 908	8 113	9 914	10 114	9 883
Kuukausipalkkainen	10 361	10 083	8 139	9 934	10 114	10 047
Tuntipalkkainen	9 062	7 578	-	7 923	-	8 730

Taulukko 4.1 Kokoaikaisten palkansaajien lukumäärät sekä kuukausiansiot ammatin pääryhmän, ikäryhmän ja sukupuolen mukaan vuonna 1996, sektorit yhteensä

Sukupuoli	Ikäluokka	Ammatin pääryhmä											
		Yhteensä	15-19	20-24	25-29	30-34	35-39	40-44	45-49	50-54	55-59	60-69	X
LUKUMÄÄRÄ													
Yhteensä		1 271 149	7 157	53 618	130 794	178 731	193 709	212 881	223 065	164 707	88 517	17 561	408
0. Sotilaat		10 611	2	390	1 836	2 267	2 134	1 737	1 638	469	136	2	-
1. Johtajat ja ylimmät virkamiehet		47 140	2	72	1 372	4 327	6 880	8 795	10 578	8 989	4 963	1 141	21
2. Erityisasiantuntijat		242 868	26	3 189	24 749	37 642	41 345	42 648	39 955	31 917	18 268	2 969	160
3. Asiantuntijat		262 958	300	5 957	25 261	40 009	43 847	45 999	46 441	34 286	17 458	3 324	76
4. Toimisto- ja asiakaspalvelutyöntekijät		141 112	306	3 420	12 218	19 278	21 832	25 649	26 755	19 690	9 987	1 943	33
5. Palvelu-, myynti- ja hoitotyöntekijät		138 866	1 040	9 596	16 558	18 125	18 475	20 968	24 225	17 477	10 357	1 985	60
6. Maanviljelijät, metsätyöntekijät ym.		2 809	37	182	250	422	499	438	420	327	178	56	-
7. Rakennus-, korjaus- ja valmistustyöntekijät		148 601	1 611	9 512	17 344	20 965	20 985	25 496	26 284	17 111	7 812	1 473	9
8. Prosessi- ja kuljetustyöntekijät		173 707	1 733	13 080	20 327	23 452	24 950	26 573	29 465	20 970	10 800	2 350	5
9. Muut työntekijät		102 044	2 062	8 094	10 792	12 204	12 731	14 539	17 266	13 451	8 544	2 318	44
X. Tuntematon		433	38	126	87	41	31	38	37	20	14	-	1
Miehet		641 332	4 429	31 697	74 523	97 477	99 844	102 783	105 720	76 832	39 392	8 527	108
0. Sotilaat		10 351	2	386	1 821	2 244	2 102	1 696	1 567	414	117	2	-
1. Johtajat ja ylimmät virkamiehet		33 708	2	35	916	3 024	4 817	6 076	7 503	6 707	3 693	927	7
2. Erityisasiantuntijat		101 412	13	949	10 482	17 075	17 506	17 352	16 549	12 678	7 108	1 651	49
3. Asiantuntijat		117 291	106	2 002	12 094	18 371	19 620	19 412	19 794	15 709	8 339	1 822	21
4. Toimisto- ja asiakaspalvelutyöntekijät		27 630	135	1 120	3 395	4 580	4 429	4 150	4 404	3 256	1 745	415	1
5. Palvelu-, myynti- ja hoitotyöntekijät		35 122	293	3 516	6 316	6 462	5 348	4 679	4 096	2 893	1 312	204	4
6. Maanviljelijät, metsätyöntekijät ym.		1 797	18	92	138	253	344	292	300	215	109	36	-
7. Rakennus-, korjaus- ja valmistustyöntekijät		133 415	1 408	8 560	15 948	19 135	19 077	22 994	23 368	14 983	6 693	1 244	6
8. Prosessi- ja kuljetustyöntekijät		128 888	1 165	9 688	16 342	18 813	19 680	19 111	20 699	14 642	7 297	1 449	2
9. Muut työntekijät		51 430	1 254	5 243	7 001	7 493	6 907	7 009	7 423	5 331	2 974	777	19
X. Tuntematon		287	33	108	70	26	14	12	16	4	5	-	-
Naiset		629 817	2 728	21 920	56 270	81 254	93 865	110 098	117 345	87 875	49 125	9 035	300
0. Sotilaat		260	-	4	15	23	32	41	71	55	19	-	-
1. Johtajat ja ylimmät virkamiehet		13 432	-	37	456	1 304	2 063	2 718	3 075	2 282	1 270	214	14
2. Erityisasiantuntijat		141 457	12	2 240	14 267	20 567	23 839	25 296	23 406	19 239	11 160	1 319	111
3. Asiantuntijat		145 667	194	3 955	13 167	21 637	24 227	26 587	26 647	18 576	9 119	1 503	55
4. Toimisto- ja asiakaspalvelutyöntekijät		113 482	171	2 301	8 824	14 698	17 403	21 500	22 350	16 434	8 242	1 529	32
5. Palvelu-, myynti- ja hoitotyöntekijät		103 744	748	6 080	10 242	11 663	13 127	16 289	20 129	14 584	9 045	1 780	56
6. Maanviljelijät, metsätyöntekijät ym.		1 012	19	90	112	168	155	147	120	112	69	20	-
7. Rakennus-, korjaus- ja valmistustyöntekijät		15 186	203	952	1 396	1 830	1 908	2 502	2 916	2 128	1 119	229	2
8. Prosessi- ja kuljetustyöntekijät		44 818	568	3 392	3 985	4 639	5 271	7 462	8 766	6 329	3 503	900	3
9. Muut työntekijät		50 614	808	2 851	3 791	4 711	5 824	7 531	9 843	8 119	5 570	1 541	25
X. Tuntematon		146	6	19	17	15	17	26	21	16	8	-	1
KUUKAUSIANSIO, MK													
Yhteensä		11 166	7 051	8 274	9 740	10 741	11 319	11 558	11 688	12 000	11 929	11 822	12 097
0. Sotilaat		12 594	.	8 390	10 524	11 550	12 911	13 649	14 156	16 780	18 233	.	-
1. Johtajat ja ylimmät virkamiehet		19 371	.	10 340	13 785	16 818	18 389	19 254	19 762	20 903	20 631	21 655	34 805
2. Erityisasiantuntijat		13 722	7 363	8 544	10 911	12 488	13 491	14 212	14 773	15 122	15 166	16 514	14 021
3. Asiantuntijat		11 496	6 678	8 173	9 962	11 105	11 595	11 703	11 953	12 256	12 202	12 193	9 745
4. Toimisto- ja asiakaspalvelutyöntekijät		9 404	6 246	7 035	8 492	9 124	9 345	9 569	9 759	9 868	9 811	9 403	9 053
5. Palvelu-, myynti- ja hoitotyöntekijät		8 509	6 345	7 112	8 137	8 627	8 768	8 724	8 679	8 745	8 722	8 453	9 164
6. Maanviljelijät, metsätyöntekijät ym.		8 278	5 997	6 771	7 701	8 238	8 599	8 516	8 540	8 535	8 534	8 530	.
7. Rakennus-, korjaus- ja valmistustyöntekijät		10 549	7 310	8 961	10 114	10 471	10 746	10 918	10 932	10 851	10 707	10 205	.
8. Prosessi- ja kuljetustyöntekijät		10 458	7 960	9 389	10 143	10 430	10 658	10 730	10 729	10 718	10 543	9 925	.
9. Muut työntekijät		8 533	6 613	7 564	8 457	8 707	8 661	8 734	8 725	8 720	8 602	8 373	.
X. Tuntematon		9 617	6 165	7 175	9 094	9 111	12 384	12 746	14 100	13 374	.	.	.
Miehet		12 426	7 336	8 772	10 387	11 674	12 603	13 047	13 361	13 849	13 941	14 089	12 291
0. Sotilaat		12 638	.	8 396	10 542	11 563	12 943	13 716	14 300	17 487	19 304	.	-
1. Johtajat ja ylimmät virkamiehet		20 832	.	11 403	14 746	18 027	19 890	20 831	21 177	22 302	22 074	22 803	.
2. Erityisasiantuntijat		15 536	.	8 409	11 583	13 611	15 225	16 244	17 058	17 716	17 806	18 773	14 731
3. Asiantuntijat		13 444	6 476	8 718	11 010	12 803	13 696	13 873	14 244	14 393	14 223	13 954	10 992
4. Toimisto- ja asiakaspalvelutyöntekijät		10 180	6 562	7 277	9 122	10 002	10 289	10 432	10 736	10 939	11 101	10 409	.
5. Palvelu-, myynti- ja hoitotyöntekijät		10 082	6 696	7 630	9 034	9 931	10 648	10 990	11 225	11 276	11 460	10 033	.
6. Maanviljelijät, metsätyöntekijät ym.		8 410	.	6 926	7 686	8 313	8 665	8 655	8 560	8 605	8 728	8 890	-
7. Rakennus-, korjaus- ja valmistustyöntekijät		10 753	7 425	9 058	10 244	10 638	10 953	11 130	11 185	11 124	11 015	10 507	.
8. Prosessi- ja kuljetustyöntekijät		10 988	8 078	9 588	10 424	10 829	11 179	11 437	11 423	11 406	11 268	10 745	.
9. Muut työntekijät		9 331	6 835	8 039	9 045	9 377	9 476	9 721	9 854	9 884	9 690	9 277	.
X. Tuntematon		8 954	6 118	7 371	9 146	8 847	-
Naiset		9 883	6 589	7 555	8 885	9 623	9 953	10 169	10 180	10 384	10 317	9 682	12 026
0. Sotilaat		10 831	.	.	.	10 253	10 785	10 879	10 987	11 454	.	.	-
1. Johtajat ja ylimmät virkamiehet		15 703	.	9 346	11 856	14 012	14 884	15 729	16 311	16 790	16 434	16 671	.
2. Erityisasiantuntijat		12 422	.	8 601	10 418	11 556	12 217	12 819	13 158	13 413	13 484	13 686	13 710
3. Asiantuntijat		9 928	6 788	7 897	8 998	9 663	9 893	10 119	10 251	10 448	10 354	10 059	9 278
4. Toimisto- ja asiakaspalvelutyöntekijät		9 215	5 996	6 917	8 249	8 851	9 105	9 402	9 566	9 566	9 537	9 130	8 942
5. Palvelu-, myynti- ja hoitotyöntekijät		7 977	6 207	6 813	7 584	7 905	8 003	8 073	8 161	8 243	8 325	8 272	9 343
6. Maanviljelijät, metsätyöntekijät ym.		8 043	.	6 611	7 719	8 125	8 453	8 240	8 491	8 401	8 230	7 885	-
7. Rakennus-, korjaus- ja valmistustyöntekijät		8 752	6 513	8 085	8 631	8 725	8 676	8 974	8 904	8 928	8 869	8 563	.
8. Prosessi- ja kuljetustyöntekijät		8 933	7 719	8 823	8 991	8 810	8 714	8 918	9 091	9 128	9 032	8 604	.
9. Muut työntekijät		7 723	6 269	6 689	7 371	7 640	7 695	7 815	7 874	7 955	8 021	7 918	6 541
X. Tuntematon		10 920	12 826	14 029	.	.	.

Taulukko 4.1 Kokoaikaisten palkansaajien lukumäärät sekä kuukausiansiot ammatin pääryhmän, ikäryhmän ja sukupuolen mukaan vuonna 1996, yksityinen sektori

Sukupuoli	Ikäluokka											
		Yhteensä	15-19	20-24	25-29	30-34	35-39	40-44	45-49	50-54	55-59	60-69
LUKUMÄÄRÄ												
Yhteensä	838 690	6 306	43 116	96 990	126 281	126 389	134 496	141 463	102 321	49 951	11 054	322
1. Johtajat ja ylimmät virkamiehet	34 033	2	64	1 260	3 837	5 591	6 431	7 418	5 991	2 758	663	18
2. Erityisasiantuntijat	87 369	7	1 212	10 248	16 056	16 043	14 639	13 110	10 082	4 695	1 152	125
3. Asiantuntijat	175 942	189	3 662	18 905	29 489	29 538	29 265	29 613	22 103	10 751	2 360	67
4. Toimisto- ja asiakaspalvelu	95 590	248	2 300	9 197	13 958	14 078	16 462	18 084	13 526	6 547	1 162	27
5. Palvelu-, myynti- ja hoitotyö	79 362	802	7 200	12 420	12 008	10 343	10 554	11 916	8 588	4 482	1 006	43
6. Maanviljelijät, metsätyöntekijät	341	3	31	17	59	46	43	48	45	35	14	-
7. Rakennus-, korjaus- ja valm.	134 365	1 506	8 947	16 489	19 513	18 934	22 992	23 376	14 888	6 516	1 196	9
8. Prosessi- ja kuljetustyöntekijät	164 289	1 720	12 930	19 853	22 571	23 673	25 106	27 471	19 088	9 650	2 223	2
9. Muut työntekijät	67 281	1 819	6 735	8 560	8 778	8 134	9 001	10 425	8 006	4 514	1 278	32
X. Tuntematon	118	10	35	41	13	9	2	1	4	3	-	-
Miehet	497 993	4 084	27 912	62 099	78 471	78 020	78 391	79 578	56 431	26 906	5 999	102
1. Johtajat ja ylimmät virkamiehet	26 609	2	32	881	2 800	4 282	4 975	5 773	4 950	2 336	570	7
2. Erityisasiantuntijat	51 217	7	395	6 139	9 856	9 798	8 637	7 633	5 564	2 492	656	45
3. Asiantuntijat	93 638	20	1 542	10 441	15 667	16 089	15 067	15 305	11 926	6 101	1 409	20
4. Toimisto- ja asiakaspalvelu	22 047	116	762	2 806	3 823	3 601	3 263	3 481	2 568	1 331	295	1
5. Palvelu-, myynti- ja hoitotyö	24 403	255	2 874	4 675	4 498	3 514	2 996	2 586	1 862	945	195	4
6. Maanviljelijät, metsätyöntekijät	197	1	2	9	22	32	28	38	33	23	9	-
7. Rakennus-, korjaus- ja valm.	120 233	1 335	8 125	15 159	17 787	17 150	20 643	20 640	12 917	5 481	991	6
8. Prosessi- ja kuljetustyöntekijät	120 610	1 157	9 569	15 922	18 021	18 532	17 844	18 940	12 968	6 300	1 355	2
9. Muut työntekijät	38 941	1 137	4 579	6 030	5 988	5 014	4 937	5 181	3 643	1 896	519	18
X. Tuntematon	97	9	34	37	8	8	1	-	-	1	-	-
Naiset	340 697	2 222	15 203	34 890	47 810	48 369	56 105	61 885	45 890	23 045	5 056	220
1. Johtajat ja ylimmät virkamiehet	7 424	-	32	379	1 038	1 309	1 455	1 645	1 041	422	93	11
2. Erityisasiantuntijat	36 153	4	817	4 109	6 200	6 245	6 002	5 477	4 518	2 203	497	80
3. Asiantuntijat	82 304	119	2 120	8 464	13 821	13 449	14 198	14 308	10 176	4 650	952	47
4. Toimisto- ja asiakaspalvelu	73 543	132	1 539	6 392	10 135	10 477	13 200	14 602	10 958	5 216	868	26
5. Palvelu-, myynti- ja hoitotyö	54 959	548	4 326	7 745	7 510	6 829	7 558	9 330	6 726	3 537	810	39
6. Maanviljelijät, metsätyöntekijät	144	2	29	8	36	14	16	10	12	12	5	-
7. Rakennus-, korjaus- ja valm.	14 132	171	822	1 330	1 726	1 784	2 349	2 736	1 971	1 035	205	2
8. Prosessi- ja kuljetustyöntekijät	43 678	563	3 361	3 931	4 550	5 142	7 262	8 531	6 121	3 350	867	-
9. Muut työntekijät	28 340	682	2 156	2 530	2 790	3 120	4 065	5 244	4 362	2 618	759	14
X. Tuntematon	21	2	2	4	5	1	1	1	4	1	-	-
KUUKAUSIANSIO, MK												
Yhteensä	11 345	7 176	8 539	9 933	11 031	11 728	11 895	11 930	12 177	11 958	11 592	12 816
1. Johtajat ja ylimmät virkamiehet	20 249	.	10 497	14 014	17 327	19 397	20 602	20 787	22 137	22 173	22 097	.
2. Erityisasiantuntijat	14 559	.	8 520	11 567	13 486	14 746	15 517	15 864	16 039	15 694	15 316	14 590
3. Asiantuntijat	12 290	6 627	8 548	10 512	11 816	12 537	12 637	12 868	13 139	13 047	12 713	9 803
4. Toimisto- ja asiakaspalvelu	9 944	6 350	7 447	8 919	9 642	9 959	10 182	10 320	10 438	10 367	9 851	9 456
5. Palvelu-, myynti- ja hoitotyö	8 566	6 400	7 235	8 100	8 637	8 939	8 935	8 901	8 918	8 884	8 609	9 924
6. Maanviljelijät, metsätyöntekijät	8 561	.	5 968	.	8 069	9 689	9 091	9 181	9 089	8 992	.	.
7. Rakennus-, korjaus- ja valm.	10 667	7 444	9 140	10 198	10 567	10 884	11 052	11 071	10 997	10 879	10 302	.
8. Prosessi- ja kuljetustyöntekijät	10 482	7 975	9 415	10 175	10 463	10 699	10 769	10 756	10 742	10 587	9 962	.
9. Muut työntekijät	8 946	6 694	7 815	8 776	9 149	9 143	9 281	9 299	9 280	9 109	8 719	6 830
X. Tuntematon	9 848	.	8 741	10 116
Miehet	12 384	7 460	8 992	10 531	11 830	12 755	13 087	13 294	13 749	13 649	13 332	12 159
1. Johtajat ja ylimmät virkamiehet	21 220	.	11 527	14 809	18 319	20 382	21 488	21 697	22 978	22 891	22 834	.
2. Erityisasiantuntijat	15 816	.	9 155	12 140	14 286	15 867	16 819	17 424	18 063	17 982	17 369	14 361
3. Asiantuntijat	13 912	6 973	9 181	11 399	13 267	14 228	14 436	14 786	14 945	14 728	14 275	10 971
4. Toimisto- ja asiakaspalvelu	10 649	6 752	7 805	9 561	10 412	10 716	10 881	11 204	11 490	11 697	10 989	.
5. Palvelu-, myynti- ja hoitotyö	9 693	6 866	7 613	8 749	9 560	10 250	10 564	10 933	10 967	11 285	10 098	.
6. Maanviljelijät, metsätyöntekijät	9 301	.	.	.	8 420	10 096	10 042	9 335	9 184	9 638	8 859	.
7. Rakennus-, korjaus- ja valm.	10 882	7 528	9 203	10 328	10 741	11 108	11 282	11 352	11 301	11 247	10 672	.
8. Prosessi- ja kuljetustyöntekijät	11 034	8 091	9 614	10 462	10 876	11 243	11 510	11 491	11 495	11 387	10 802	.
9. Muut työntekijät	9 664	6 934	8 285	9 294	9 723	9 884	10 223	10 388	10 456	10 157	9 535	.
X. Tuntematon	9 997	.	9 052	10 155
Naiset	9 827	6 654	7 707	8 869	9 720	10 072	10 230	10 175	10 246	9 983	9 527	13 122
1. Johtajat ja ylimmät virkamiehet	16 769	-	9 481	12 164	14 652	16 175	17 570	17 597	18 137	18 195	17 564	47 526
2. Erityisasiantuntijat	12 778	.	8 213	10 711	12 214	12 986	13 645	13 690	13 546	13 106	12 604	14 718
3. Asiantuntijat	10 444	6 424	8 087	9 416	10 171	10 515	10 727	10 816	11 022	10 842	10 401	9 316
4. Toimisto- ja asiakaspalvelu	9 732	5 995	7 270	8 637	9 351	9 699	10 009	10 109	10 191	10 028	9 465	9 338
5. Palvelu-, myynti- ja hoitotyö	8 066	6 183	6 984	7 708	8 084	8 265	8 289	8 338	8 351	8 242	8 250	10 248
6. Maanviljelijät, metsätyöntekijät	7 546	.	5 929
7. Rakennus-, korjaus- ja valm.	8 842	6 791	8 519	8 723	8 779	8 729	9 028	8 956	9 005	8 929	8 517	6 035
8. Prosessi- ja kuljetustyöntekijät	8 961	7 736	8 850	9 014	8 826	8 739	8 951	9 124	9 148	9 083	8 648	-
9. Muut työntekijät	7 958	6 293	6 816	7 543	7 918	7 952	8 137	8 222	8 298	8 350	8 163	7 102
X. Tuntematon	9 164

Taulukko 4.1 Kokoajaisten palkansaaajien lukumäärät sekä kuukausiansiot ammatin pääryhmän, ikäryhmän ja sukupuolen mukaan vuonna 1996, kuntasektori

Sukupuoli	Ammatin pääryhmä	Ikäluokka											
		Yhteensä	15-19	20-24	25-29	30-34	35-39	40-44	45-49	50-54	55-59	60-69	X
LUKUMÄÄRÄ													
	Yhteensä	323 167	775	8 038	22 768	37 312	50 574	59 587	61 964	47 561	30 009	4 496	83
	1. Johtajat ja ylimmät virkamiehet	9 861	-	8	99	424	1 061	1 883	2 324	2 134	1 637	288	3
	2. Erityisasiantuntijat	121 558	16	1 407	10 671	16 306	20 055	22 466	21 039	17 396	11 076	1 094	32
	3. Asiantuntijat	60 362	94	1 824	4 273	7 415	10 326	11 775	11 865	8 053	4 281	447	9
	4. Toimisto- ja asiakaspalvelu	27 565	37	649	1 530	3 122	4 962	5 824	5 288	3 698	2 015	434	6
	5. Palvelu-, myynti- ja hoitotyö	51 638	237	2 083	2 917	4 754	6 931	9 126	11 140	8 054	5 426	953	17
	6. Maanviljelijät, metsätyöntekijät	2 038	29	123	185	310	375	332	313	224	111	36	-
	7. Rakennus-, korjaus- ja valm.	12 042	102	527	721	1 218	1 776	2 134	2 450	1 838	1 067	209	-
	8. Prosessi- ja kuljetustyöntekijät	6 503	11	127	338	638	895	1 050	1 379	1 263	713	86	3
	9. Muut työntekijät	31 296	225	1 202	1 989	3 098	4 171	4 961	6 132	4 885	3 672	949	12
	X. Tuntematon	304	24	88	45	27	22	36	34	16	11	-	1
	Miehet	82 952	311	2 245	5 822	10 096	12 381	14 565	15 620	12 651	7 858	1 400	3
	1. Johtajat ja ylimmät virkamiehet	4 882	-	3	30	176	399	812	1 176	1 143	941	202	-
	2. Erityisasiantuntijat	30 876	9	176	2 261	4 214	4 774	5 698	5 607	4 603	3 065	468	1
	3. Asiantuntijat	10 509	25	240	646	1 236	1 585	1 990	2 056	1 627	946	157	1
	4. Toimisto- ja asiakaspalvelu	2 790	14	201	270	365	405	470	424	374	208	59	-
	5. Palvelu-, myynti- ja hoitotyö	4 584	38	386	653	885	830	656	630	435	64	7	-
	6. Maanviljelijät, metsätyöntekijät	1 363	17	81	109	199	260	227	224	153	69	24	-
	7. Rakennus-, korjaus- ja valm.	11 187	70	400	663	1 127	1 665	2 022	2 316	1 722	1 011	191	-
	8. Prosessi- ja kuljetustyöntekijät	5 550	6	97	294	558	790	883	1 192	1 090	579	61	-
	9. Muut työntekijät	11 029	111	589	864	1 319	1 667	1 796	1 980	1 500	971	231	1
	X. Tuntematon	182	21	72	32	17	6	11	15	4	4	-	-
	Naiset	240 215	464	5 793	16 946	27 216	38 193	45 022	46 344	34 910	22 151	3 096	80
	1. Johtajat ja ylimmät virkamiehet	4 979	-	5	69	248	662	1 071	1 148	991	696	86	3
	2. Erityisasiantuntijat	90 682	7	1 231	8 410	12 092	15 281	16 768	15 432	12 793	8 011	626	31
	3. Asiantuntijat	49 853	69	1 584	3 627	6 179	8 741	9 785	9 809	6 426	3 335	290	8
	4. Toimisto- ja asiakaspalvelu	24 775	23	448	1 260	2 757	4 557	5 354	4 864	3 324	1 807	375	6
	5. Palvelu-, myynti- ja hoitotyö	47 054	199	1 697	2 264	3 869	6 101	8 470	10 510	7 619	5 362	946	17
	6. Maanviljelijät, metsätyöntekijät	675	12	42	76	111	115	105	89	71	42	12	-
	7. Rakennus-, korjaus- ja valm.	855	32	127	58	91	111	112	134	116	56	18	-
	8. Prosessi- ja kuljetustyöntekijät	953	5	30	44	80	105	167	187	173	134	25	3
	9. Muut työntekijät	20 267	114	613	1 125	1 779	2 504	3 165	4 152	3 385	2 701	718	11
	X. Tuntematon	122	3	16	13	10	16	25	19	12	7	-	1
KUUKAUSIANSIO, MK													
	Yhteensä	10 521	6 135	7 094	9 163	9 921	10 295	10 683	10 836	11 280	11 464	11 042	8 952
	1. Johtajat ja ylimmät virkamiehet	15 946	-	-	11 047	12 480	13 321	14 750	16 338	17 219	17 514	18 937	-
	2. Erityisasiantuntijat	13 052	-	8 838	10 674	11 827	12 550	13 288	13 821	14 261	14 485	15 919	11 063
	3. Asiantuntijat	9 578	6 859	7 661	8 395	9 048	9 420	9 751	9 938	10 160	10 313	10 153	-
	4. Toimisto- ja asiakaspalvelu	8 201	5 993	6 275	7 194	7 706	8 166	8 387	8 461	8 503	8 610	8 613	-
	5. Palvelu-, myynti- ja hoitotyö	8 007	6 158	6 393	7 332	7 843	8 017	8 055	8 142	8 290	8 381	8 276	-
	6. Maanviljelijät, metsätyöntekijät	8 244	6 589	7 105	7 837	8 340	8 445	8 426	8 477	8 299	8 282	8 491	-
	7. Rakennus-, korjaus- ja valm.	9 409	5 398	6 081	8 564	9 252	9 483	9 688	9 805	9 836	9 816	9 656	-
	8. Prosessi- ja kuljetustyöntekijät	9 663	-	7 045	8 621	9 295	9 513	9 688	10 055	10 144	9 645	8 931	-
	9. Muut työntekijät	7 758	5 951	6 313	7 266	7 611	7 849	7 865	7 878	7 915	8 039	7 922	-
	X. Tuntematon	9 637	6 737	6 653	8 190	8 476	10 845	12 377	14 374	-	-	-	-
	Miehet	12 281	5 842	6 681	9 537	10 941	11 767	12 650	13 083	13 560	14 012	14 255	-
	1. Johtajat ja ylimmät virkamiehet	18 370	-	-	12 988	14 082	15 359	17 172	18 661	19 381	19 587	20 708	-
	2. Erityisasiantuntijat	15 452	-	8 348	11 517	13 256	14 706	15 818	16 592	17 166	17 160	18 502	-
	3. Asiantuntijat	11 053	5 197	6 882	8 627	9 981	10 788	11 460	11 667	11 866	12 032	11 929	-
	4. Toimisto- ja asiakaspalvelu	8 159	-	6 122	7 021	7 668	8 124	8 631	8 809	8 711	9 104	8 921	-
	5. Palvelu-, myynti- ja hoitotyö	9 879	5 560	6 597	8 553	9 754	10 613	10 756	10 919	11 206	9 910	-	-
	6. Maanviljelijät, metsätyöntekijät	8 267	-	7 091	7 798	8 331	8 450	8 439	8 479	8 338	8 319	8 917	-
	7. Rakennus-, korjaus- ja valm.	9 571	5 567	6 334	8 733	9 378	9 590	9 785	9 916	9 977	9 923	9 702	-
	8. Prosessi- ja kuljetustyöntekijät	9 992	-	7 414	8 843	9 490	9 762	10 096	10 424	10 413	10 053	9 602	-
	9. Muut työntekijät	8 378	5 851	6 391	7 576	8 108	8 526	8 633	8 718	8 725	8 928	8 680	-
	X. Tuntematon	8 521	6 686	6 658	8 013	-	-	-	-	-	-	-	-
	Naiset	9 914	6 331	7 253	9 034	9 542	9 818	10 047	10 079	10 454	10 561	9 589	9 016
	1. Johtajat ja ylimmät virkamiehet	13 570	-	-	10 203	11 343	12 092	12 914	13 958	14 726	14 712	14 777	-
	2. Erityisasiantuntijat	12 235	-	8 908	10 447	11 329	11 877	12 428	12 814	13 216	13 462	13 989	11 099
	3. Asiantuntijat	9 268	7 461	7 779	8 353	8 862	9 172	9 403	9 575	9 728	9 825	9 192	-
	4. Toimisto- ja asiakaspalvelu	8 205	6 228	6 345	7 231	7 711	8 170	8 366	8 431	8 480	8 554	8 565	-
	5. Palvelu-, myynti- ja hoitotyö	7 825	6 272	6 347	6 979	7 405	7 664	7 846	7 975	8 123	8 362	8 276	-
	6. Maanviljelijät, metsätyöntekijät	8 198	-	7 132	7 895	8 357	8 435	8 397	8 470	8 217	8 222	-	-
	7. Rakennus-, korjaus- ja valm.	7 299	5 028	5 284	6 637	7 685	7 875	7 946	7 881	7 741	7 881	-	-
	8. Prosessi- ja kuljetustyöntekijät	7 743	-	5 853	7 136	7 935	7 634	7 533	7 705	8 449	7 980	7 295	-
	9. Muut työntekijät	7 420	6 050	6 238	7 028	7 242	7 399	7 429	7 477	7 556	7 719	7 678	-
	X. Tuntematon	11 301	-	-	-	-	-	12 577	-	-	-	-	-

Taulukko 4.1 Koko-aikaisten palkansaajien lukumäärät sekä kuukausiansiot ammatin pääryhmän, ikäryhmän ja sukupuolen mukaan vuonna 1996, valtio

Sukupuoli Ammatin pääryhmä	Ikäluokka											X
	Yhteensä	15-19	20-24	25-29	30-34	35-39	40-44	45-49	50-54	55-59	60-69	
LUKUMÄÄRÄ												
Yhteensä	109 292	76	2 464	11 036	15 138	16 746	18 798	19 638	14 825	8 557	2 011	3
0. Sotilaat	10 611	2	390	1 836	2 267	2 134	1 737	1 638	469	136	2	-
1. Johtajat ja ylimmät virkamiehet	3 246	-	-	13	66	228	481	836	864	568	190	-
2. Erityisasiantuntijat	33 941	3	570	3 830	5 280	5 247	5 543	5 806	4 439	2 497	723	3
3. Asiantuntijat	26 654	17	471	2 083	3 105	3 983	4 959	4 963	4 130	2 426	517	-
4. Toimisto- ja asiakaspalvelu	17 957	21	471	1 491	2 198	2 792	3 363	3 383	2 466	1 425	347	-
5. Palvelu-, myynti- ja hoitotyö	7 866	1	313	1 221	1 363	1 201	1 288	1 169	835	449	26	-
6. Maanviljelijät, metsätyöntekijät	430	5	28	48	53	78	63	59	58	32	6	-
7. Rakennus-, korjaus- ja valm.	2 194	3	38	134	234	275	370	458	385	229	68	-
8. Prosessi- ja kuljetustyöntekijät	2 915	2	23	136	243	382	417	615	619	437	41	-
9. Muut työntekijät	3 467	18	157	243	328	426	577	709	560	358	91	-
X. Tuntematon	11	4	3	1	1	-	-	2	-	-	-	-
Miehet	60 387	34	1 540	6 602	8 910	9 443	9 827	10 522	7 750	4 628	1 128	3
0. Sotilaat	10 351	2	386	1 821	2 244	2 102	1 696	1 567	414	117	2	-
1. Johtajat ja ylimmät virkamiehet	2 217	-	-	5	48	136	289	554	614	416	155	-
2. Erityisasiantuntijat	19 319	2	378	2 082	3 005	2 934	3 017	3 309	2 511	1 551	527	3
3. Asiantuntijat	13 144	11	220	1 007	1 468	1 946	2 355	2 433	2 156	1 292	256	-
4. Toimisto- ja asiakaspalvelu	2 793	5	157	319	392	423	417	499	314	206	61	-
5. Palvelu-, myynti- ja hoitotyö	6 135	-	256	988	1 079	1 004	1 027	880	596	303	2	-
6. Maanviljelijät, metsätyöntekijät	237	-	9	20	32	52	37	38	29	17	3	-
7. Rakennus-, korjaus- ja valm.	1 995	3	35	126	221	262	329	412	344	201	62	-
8. Prosessi- ja kuljetustyöntekijät	2 728	2	22	126	234	358	384	567	584	418	33	-
9. Muut työntekijät	1 460	6	75	107	186	226	276	262	188	107	27	-
X. Tuntematon	8	3	2	1	1	-	-	1	-	-	-	-
Naiset	48 905	42	924	4 434	6 228	7 303	8 971	9 116	7 075	3 929	883	-
0. Sotilaat	260	-	4	15	23	32	41	71	55	19	-	-
1. Johtajat ja ylimmät virkamiehet	1 029	-	-	8	18	92	192	282	250	152	35	-
2. Erityisasiantuntijat	14 622	1	192	1 748	2 275	2 313	2 526	2 497	1 928	946	196	-
3. Asiantuntijat	13 510	6	251	1 076	1 637	2 037	2 604	2 530	1 974	1 134	261	-
4. Toimisto- ja asiakaspalvelu	15 164	16	314	1 172	1 806	2 369	2 946	2 884	2 152	1 219	286	-
5. Palvelu-, myynti- ja hoitotyö	1 731	1	57	233	284	197	261	289	239	146	24	-
6. Maanviljelijät, metsätyöntekijät	193	5	19	28	21	26	26	21	29	15	3	-
7. Rakennus-, korjaus- ja valm.	199	-	3	8	13	13	41	46	41	28	6	-
8. Prosessi- ja kuljetustyöntekijät	187	-	1	10	9	24	33	48	35	19	8	-
9. Muut työntekijät	2 007	12	82	136	142	200	301	447	372	251	64	-
X. Tuntematon	3	1	1	-	-	-	-	1	-	-	-	-
KUUKAUSIANSIO, MK												
Yhteensä	11 694	6 036	7 502	9 241	10 347	11 322	11 924	12 636	13 089	13 395	14 832	-
0. Sotilaat	12 594	.	8 390	10 524	11 550	12 911	13 649	14 156	16 780	18 233	.	-
1. Johtajat ja ylimmät virkamiehet	20 560	-	-	.	15 058	17 260	18 866	20 184	21 443	22 127	24 231	-
2. Erityisasiantuntijat	13 970	.	7 869	9 819	11 499	13 248	14 514	15 763	16 417	17 190	19 325	-
3. Asiantuntijat	10 600	.	7 243	8 184	9 264	10 242	10 832	11 310	11 617	11 789	11 585	-
4. Toimisto- ja asiakaspalvelu	8 379	5 464	6 068	7 186	7 854	8 344	8 615	8 785	8 793	8 951	8 887	-
5. Palvelu-, myynti- ja hoitotyö	11 227	.	9 068	10 443	11 279	11 637	11 736	11 533	11 371	11 230	8 928	-
6. Maanviljelijät, metsätyöntekijät	8 210	.	6 189	7 228	7 827	8 697	8 598	8 354	9 016	8 911	.	-
7. Rakennus-, korjaus- ja valm.	9 541	.	6 749	8 077	8 755	9 356	9 696	9 857	10 068	9 985	10 184	-
8. Prosessi- ja kuljetustyöntekijät	10 829	.	7 790	9 219	10 316	10 781	10 950	11 052	11 139	11 039	10 004	-
9. Muut työntekijät	7 527	.	6 361	6 947	7 213	7 417	7 661	7 630	7 725	7 986	8 217	-
X. Tuntematon	-
Miehet	12 973	6 082	7 835	9 781	11 132	12 444	13 320	14 282	15 050	15 515	17 912	-
0. Sotilaat	12 638	.	8 396	10 542	11 563	12 943	13 716	14 300	17 487	19 304	.	-
1. Johtajat ja ylimmät virkamiehet	21 592	-	-	.	15 493	17 698	19 787	21 098	22 291	23 111	25 421	-
2. Erityisasiantuntijat	14 926	.	7 657	10 012	11 896	13 925	15 404	17 006	17 954	18 798	20 763	-
3. Asiantuntijat	12 022	.	7 475	8 505	10 231	11 663	12 313	13 012	13 248	13 442	13 429	-
4. Toimisto- ja asiakaspalvelu	8 495	.	6 195	7 037	8 178	8 723	8 948	9 111	9 079	9 268	9 044	-
5. Palvelu-, myynti- ja hoitotyö	11 778	.	9 376	10 702	11 621	12 073	12 380	12 302	12 293	12 333	.	-
6. Maanviljelijät, metsätyöntekijät	8 488	-	7 149	8 127	8 857	8 946	8 258	9 357	.	.	.	-
7. Rakennus-, korjaus- ja valm.	9 633	.	6 660	8 100	8 748	9 410	9 816	9 975	10 242	10 175	10 362	-
8. Prosessi- ja kuljetustyöntekijät	10 989	.	7 864	9 313	10 398	10 962	11 149	11 253	11 268	11 167	10 509	-
9. Muut työntekijät	7 621	.	5 966	6 868	7 255	7 432	7 807	7 877	8 039	8 333	9 453	-
X. Tuntematon	-
Naiset	10 114	6 000	6 948	8 437	9 225	9 871	10 395	10 737	10 941	10 899	10 897	-
0. Sotilaat	10 831	-	-	.	10 253	10 785	10 879	10 987	11 454	.	.	-
1. Johtajat ja ylimmät virkamiehet	18 337	-	-	.	.	16 613	17 479	18 387	19 360	19 431	18 962	-
2. Erityisasiantuntijat	12 706	.	8 287	9 590	10 974	12 389	13 450	14 116	14 414	14 554	15 461	-
3. Asiantuntijat	9 217	.	7 041	7 883	8 397	8 885	9 493	9 673	9 835	9 906	9 777	-
4. Toimisto- ja asiakaspalvelu	8 358	.	6 004	7 227	7 784	8 277	8 567	8 728	8 751	8 897	8 853	-
5. Palvelu-, myynti- ja hoitotyö	9 273	.	7 681	9 342	9 978	9 411	9 199	9 189	9 071	8 941	8 850	-
6. Maanviljelijät, metsätyöntekijät	7 869	.	.	7 285	7 370	8 377	8 103	8 530	8 675	.	.	-
7. Rakennus-, korjaus- ja valm.	8 617	-	8 730	8 800	8 605	8 622	.	-
8. Prosessi- ja kuljetustyöntekijät	8 508	-	.	.	.	8 084	8 643	8 688	8 990	.	.	-
9. Muut työntekijät	7 459	.	6 723	7 008	7 158	7 400	7 527	7 485	7 567	7 838	7 696	-
X. Tuntematon	-

Taulukko 4.2 Kokoaikaisten palkansaajien lukumäärät sekä kuukausionsiot koulutusasteen, ikäryhmän ja sukupuolen mukaan vuonna 1996, sektorit yhteensä

Sukupuoli	Koulutusaste	Yhteensä	Ikäluokka									X	
			15-19	20-24	25-29	30-34	35-39	40-44	45-49	50-54	55-59		60-69
LUKUMÄÄRÄ													
	Yhteensä	1 271 149	7 157	53 618	130 794	178 731	193 709	212 881	223 065	164 707	88 517	17 561	408
	Perusaste	310 165	2 979	9 072	16 362	19 909	30 011	46 320	71 193	64 594	39 857	9 470	397
	Alempi keskiaste	362 620	1 743	15 074	30 046	54 442	63 176	69 685	67 195	40 447	18 020	2 793	-
	Ylempi keskiaste	315 362	2 434	25 796	48 087	55 824	52 644	48 804	41 110	26 364	12 224	2 074	2
	Alin korkea-aste	103 699	-	2 222	13 386	17 917	19 092	17 303	14 361	11 556	7 008	854	1
	Alempi kand. aste	54 876	-	1 147	8 672	6 934	5 458	10 355	10 391	7 465	3 867	583	4
	Ylempi kand. aste	110 184	-	307	13 994	22 377	20 588	17 405	16 089	11 963	6 128	1 331	2
	Tutkijakoulutus tai vast.	14 244	-	-	247	1 329	2 741	3 010	2 725	2 318	1 413	458	2
	Miehet	641 332	4 429	31 697	74 523	97 477	99 844	102 783	105 720	76 832	39 392	8 527	108
	Perusaste	157 714	1 850	6 103	10 829	12 557	16 959	22 996	34 270	30 256	17 671	4 124	99
	Alempi keskiaste	203 152	1 170	10 342	20 727	36 088	37 749	37 139	32 972	18 507	7 286	1 170	-
	Ylempi keskiaste	141 067	1 409	14 074	23 556	22 920	21 722	20 527	17 621	12 226	5 758	1 251	2
	Alin korkea-aste	47 234	-	717	6 477	9 394	8 621	7 274	6 287	5 007	3 006	450	-
	Alempi kand. aste	23 236	-	365	5 496	3 888	2 004	3 537	3 816	2 653	1 241	232	4
	Ylempi kand. aste	58 709	-	96	7 254	11 691	10 936	9 294	8 771	6 410	3 343	911	1
	Tutkijakoulutus tai vast.	10 221	-	-	182	939	1 852	2 016	1 981	1 773	1 086	388	2
	Naiset	629 817	2 728	21 920	56 270	81 254	93 865	110 098	117 345	87 875	49 125	9 035	300
	Perusaste	152 451	1 129	2 969	5 533	7 352	13 052	23 325	36 923	34 338	22 186	5 346	298
	Alempi keskiaste	159 468	573	4 731	9 318	18 354	25 427	32 545	34 223	21 940	10 734	1 622	-
	Ylempi keskiaste	174 295	1 026	11 722	24 530	32 904	30 921	28 277	23 489	14 138	6 465	823	-
	Alin korkea-aste	56 466	-	1 505	6 909	8 524	10 470	10 029	8 074	6 549	4 002	404	1
	Alempi kand. aste	31 640	-	782	3 176	3 046	3 454	6 818	6 575	4 812	2 626	350	-
	Ylempi kand. aste	51 475	-	211	6 740	10 685	9 652	8 110	7 318	5 553	2 785	419	1
	Tutkijakoulutus tai vast.	4 023	-	-	65	389	889	994	744	545	327	70	-
KUUKAUSIANSIO, MK													
	Yhteensä	11 166	7 051	8 274	9 740	10 741	11 319	11 558	11 688	12 000	11 929	11 822	12 097
	Perusaste	9 895	6 668	8 109	9 043	9 690	9 900	10 025	10 090	10 192	10 049	9 632	12 138
	Alempi keskiaste	9 951	7 379	8 489	9 429	9 791	9 987	10 111	10 212	10 320	10 226	9 958	-
	Ylempi keskiaste	10 787	7 286	8 129	9 262	10 203	10 962	11 438	12 132	12 828	13 005	13 662	.
	Alin korkea-aste	12 560	-	8 537	9 846	11 519	12 546	13 049	13 875	14 410	14 494	14 810	.
	Alempi kand. aste	13 318	-	8 913	10 390	11 331	12 469	13 880	14 882	15 596	15 460	15 901	.
	Ylempi kand. aste	16 299	-	10 572	12 309	14 276	15 977	17 445	18 203	19 112	19 467	20 683	.
	Tutkijakoulutus tai vast.	19 997	-	-	12 897	14 985	18 594	20 011	20 967	21 999	22 315	23 618	.
	Miehet	12 426	7 336	8 772	10 387	11 674	12 603	13 047	13 361	13 849	13 941	14 089	12 291
	Perusaste	10 928	6 814	8 481	9 546	10 401	10 833	11 203	11 322	11 477	11 449	10 917	12 311
	Alempi keskiaste	10 926	7 622	8 945	10 062	10 556	10 968	11 270	11 514	11 743	11 761	11 449	-
	Ylempi keskiaste	12 332	7 784	8 710	10 107	11 630	12 908	13 403	14 389	15 122	15 281	15 600	.
	Alin korkea-aste	14 493	-	9 114	10 367	12 492	14 649	15 692	16 858	17 430	17 296	17 435	-
	Alempi kand. aste	14 571	-	9 812	11 093	12 482	13 831	15 726	17 025	18 601	18 754	19 587	.
	Ylempi kand. aste	17 912	-	11 196	12 892	15 367	17 474	19 183	20 196	21 480	21 729	22 435	.
	Tutkijakoulutus tai vast.	20 705	-	-	13 143	15 213	18 956	20 665	21 832	22 711	23 237	24 121	.
	Naiset	9 883	6 589	7 555	8 885	9 623	9 953	10 169	10 180	10 384	10 317	9 682	12 026
	Perusaste	8 826	6 428	7 345	8 058	8 475	8 688	8 865	8 946	9 061	8 935	8 641	12 081
	Alempi keskiaste	8 709	6 883	7 494	8 022	8 286	8 530	8 789	8 957	9 120	9 184	8 883	-
	Ylempi keskiaste	9 537	6 601	7 431	8 450	9 209	9 595	10 012	10 438	10 843	10 979	10 715	-
	Alin korkea-aste	10 943	-	8 263	9 358	10 446	10 815	11 131	11 552	12 101	12 388	11 888	.
	Alempi kand. aste	12 397	-	8 494	9 174	9 861	11 679	12 922	13 639	13 939	13 904	13 456	.
	Ylempi kand. aste	14 459	-	10 288	11 682	13 082	14 280	15 453	15 815	16 379	16 752	16 879	.
	Tutkijakoulutus tai vast.	18 197	-	-	12 203	14 435	17 840	18 683	18 665	19 683	19 250	20 828	-

Taulukko 4.2 Kokoikaisten palkansaajien lukumäärät sekä kuukausiansiot koulutusasteen, ikäryhmän ja sukupuolen mukaan vuonna 1996, yksityinen sektori

Sukupuoli Koulutusaste	Ikäryhmä											
	Yhteensä	15–19	20–24	25–29	30–34	35–39	40–44	45–49	50–54	55–59	60–69	X
LUKUMÄÄRÄ												
Yhteensä	838 690	6 306	43 116	96 990	126 281	126 389	134 496	141 463	102 321	49 951	11 054	322
Perusaste	237 557	2 400	7 552	14 220	17 048	24 471	36 622	53 932	47 451	26 976	6 570	314
Alempi keskiaste	252 793	1 496	11 896	24 014	41 606	44 165	47 024	44 321	25 898	10 539	1 835	–
Ylempi keskiaste	219 289	2 409	21 147	36 745	40 765	34 869	31 063	26 728	17 016	7 156	1 390	2
Alin korkea-aste	52 033	–	1 474	7 864	11 147	9 843	7 834	6 296	4 788	2 257	530	1
Alempi kand. aste	26 296	–	860	6 831	4 570	2 462	3 850	3 705	2 696	1 088	230	4
Ylempi kand. aste	48 076	–	187	7 238	10 809	10 083	7 554	5 987	4 046	1 731	440	1
Tutkijakoulutus tai vast.	2 647	–	–	78	337	497	550	493	426	204	61	–
Miehet	497 993	4 084	27 912	62 099	78 471	78 020	78 391	79 578	56 431	26 906	5 999	102
Perusaste	133 148	1 593	5 407	9 813	11 272	14 829	19 924	28 727	24 490	13 722	3 275	96
Alempi keskiaste	173 149	1 095	9 181	18 583	31 482	31 887	31 183	27 605	15 295	5 859	977	–
Ylempi keskiaste	109 447	1 396	12 284	19 247	18 023	16 439	15 035	12 870	9 103	4 097	950	2
Alin korkea-aste	34 034	–	627	4 791	7 454	6 772	5 299	4 267	3 170	1 381	272	–
Alempi kand. aste	14 828	–	347	5 136	3 295	1 205	1 501	1 591	1 188	454	107	4
Ylempi kand. aste	31 305	–	66	4 460	6 691	6 514	5 040	4 122	2 822	1 227	361	–
Tutkijakoulutus tai vast.	2 083	–	–	67	254	373	409	394	363	165	56	–
Naiset	340 697	2 222	15 203	34 890	47 810	48 369	56 105	61 885	45 890	23 045	5 056	220
Perusaste	104 409	807	2 145	4 407	5 776	9 642	16 699	25 205	22 961	13 254	3 295	218
Alempi keskiaste	79 644	401	2 714	5 430	10 124	12 278	15 840	16 716	10 603	4 680	857	–
Ylempi keskiaste	109 842	1 014	8 863	17 497	22 742	18 429	16 028	13 858	7 913	3 058	440	–
Alin korkea-aste	18 000	–	847	3 073	3 694	3 070	2 535	2 029	1 618	876	258	1
Alempi kand. aste	11 468	–	513	1 695	1 275	1 257	2 349	2 114	1 508	634	122	–
Ylempi kand. aste	16 771	–	121	2 778	4 117	3 569	2 513	1 865	1 224	504	78	1
Tutkijakoulutus tai vast.	564	–	–	11	82	124	141	99	63	39	5	–
KUUKAUSIANSIO, MK												
Yhteensä	11 345	7 176	8 539	9 933	11 031	11 728	11 895	11 930	12 177	11 958	11 592	12 816
Perusaste	10 254	6 821	8 446	9 291	9 946	10 232	10 418	10 503	10 602	10 497	9 953	12 980
Alempi keskiaste	10 406	7 554	8 848	9 775	10 158	10 472	10 638	10 760	10 925	10 891	10 507	–
Ylempi keskiaste	11 248	7 295	8 347	9 459	10 613	11 674	12 268	13 031	13 801	14 058	14 634	–
Alin korkea-aste	13 665	–	8 549	10 121	12 250	14 137	15 040	16 065	16 529	16 400	15 086	–
Alempi kand. aste	13 867	–	9 223	10 814	12 192	13 329	15 485	16 853	18 079	17 894	17 536	–
Ylempi kand. aste	17 712	–	11 022	13 031	15 755	17 922	19 599	20 271	21 580	21 794	22 028	–
Tutkijakoulutus tai vast.	20 796	–	–	15 100	16 797	19 572	20 962	22 315	23 359	22 287	23 431	–
Miehet	12 384	7 460	8 992	10 531	11 830	12 755	13 087	13 294	13 749	13 649	13 332	12 159
Perusaste	11 133	6 977	8 732	9 733	10 570	11 038	11 441	11 569	11 728	11 708	11 082	12 468
Alempi keskiaste	11 115	7 736	9 174	10 235	10 712	11 172	11 482	11 731	12 024	12 112	11 710	–
Ylempi keskiaste	12 662	7 796	8 914	10 281	11 997	13 457	14 004	15 122	15 824	16 001	16 129	–
Alin korkea-aste	15 086	–	9 277	10 694	12 990	15 349	16 589	17 909	18 790	19 346	18 415	–
Alempi kand. aste	14 628	–	9 889	11 166	12 752	14 483	17 922	19 563	21 924	22 674	21 206	–
Ylempi kand. aste	19 141	–	11 936	13 616	16 816	19 210	20 971	21 949	23 517	23 768	23 035	–
Tutkijakoulutus tai vast.	21 473	–	–	15 284	17 120	20 033	21 614	23 161	23 948	23 506	23 332	–
Naiset	9 827	6 654	7 707	8 869	9 720	10 072	10 230	10 175	10 246	9 983	9 527	13 122
Perusaste	9 133	6 514	7 726	8 306	8 728	8 991	9 197	9 288	9 401	9 244	8 830	13 207
Alempi keskiaste	8 864	7 059	7 746	8 200	8 436	8 655	8 976	9 158	9 340	9 361	9 136	–
Ylempi keskiaste	9 839	6 605	7 562	8 556	9 516	10 083	10 639	11 089	11 474	11 455	11 403	–
Alin korkea-aste	10 976	–	8 009	9 228	10 756	11 465	11 802	12 188	12 098	11 756	11 579	–
Alempi kand. aste	12 883	–	8 773	9 746	10 745	12 224	13 928	14 814	15 048	14 472	14 317	–
Ylempi kand. aste	15 045	–	10 523	12 091	14 031	15 572	16 846	16 564	17 117	16 990	17 393	–
Tutkijakoulutus tai vast.	18 294	–	–	–	15 797	18 184	19 070	18 934	19 992	17 084	–	–

Taulukko 4.2 Kokoaikaisten palkansaajien lukumäärät sekä kuukausiansiot koulutusasteen, ikäryhmän ja sukupuolen mukaan vuonna 1996, kuntasektori

Sukupuoli	Koulutusaste	Yhteensä	Ikäryhmä									X	
			15-19	20-24	25-29	30-34	35-39	40-44	45-49	50-54	55-59		60-69
LUKUMÄÄRÄ													
	Yhteensä	323 167	775	8 038	22 768	37 312	50 574	59 587	61 964	47 561	30 009	4 496	83
	Perusaste	53 680	571	1 409	1 859	2 566	4 564	7 494	12 361	11 687	9 046	88	83
	Alempi keskiaste	93 444	197	2 517	4 648	10 077	15 565	19 050	20 289	13 294	6 932	2 040	-
	Ylempi keskiaste	63 413	7	3 141	6 705	9 678	12 059	11 638	9 557	6 502	3 699	875	-
	Alin korkea-aste	44 756	-	658	4 171	5 528	8 052	8 411	6 975	6 242	4 451	427	-
	Alempi kand. aste	24 050	-	255	1 602	2 017	2 482	5 555	5 539	3 921	2 408	268	-
	Ylempi kand. aste	40 034	-	58	3 766	7 267	6 951	6 409	6 552	5 356	3 148	271	-
	Tutkijakoulutus tai vast.	3 790	-	-	17	179	901	1 030	691	559	325	527	-
	Miehet	82 952	311	2 245	5 822	10 096	12 381	14 565	15 620	12 651	7 858	1 400	3
	Perusaste	16 078	255	632	823	1 112	1 679	2 176	3 382	3 336	2 185	495	3
	Alempi keskiaste	20 481	52	673	1 305	2 895	3 785	3 959	3 900	2 575	1 168	169	-
	Ylempi keskiaste	15 139	4	877	1 817	2 117	2 465	2 623	2 412	1 719	942	163	-
	Alin korkea-aste	8 079	-	54	661	991	967	1 238	1 199	1 455	1 380	134	-
	Alempi kand. aste	6 369	-	9	225	373	541	1 621	1 742	1 119	651	88	-
	Ylempi kand. aste	14 500	-	-	982	2 514	2 439	2 358	2 542	2 070	1 312	283	-
	Tutkijakoulutus tai vast.	2 306	-	-	9	94	505	590	443	377	220	68	-
	Naiset	240 215	464	5 793	16 946	27 216	38 193	45 022	46 344	34 910	22 151	3 096	80
	Perusaste	37 602	316	777	1 036	1 454	2 885	5 318	8 979	8 351	6 861	1 545	80
	Alempi keskiaste	72 963	145	1 844	3 343	7 182	11 780	15 091	16 389	10 719	5 764	706	-
	Ylempi keskiaste	48 274	3	2 264	4 888	7 561	9 594	9 015	7 145	4 783	2 757	264	-
	Alin korkea-aste	36 677	-	604	3 510	4 537	7 085	7 173	5 776	4 787	3 071	134	-
	Alempi kand. aste	17 681	-	246	1 377	1 644	1 941	3 934	3 797	2 802	1 757	183	-
	Ylempi kand. aste	25 534	-	58	2 784	4 753	4 512	4 051	4 010	3 286	1 836	244	-
	Tutkijakoulutus tai vast.	1 484	-	-	8	85	396	440	248	182	105	20	-
KUUKAUSIANSIO, MK													
	Yhteensä	10 521	6 135	7 094	9 163	9 921	10 295	10 683	10 836	11 280	11 464	11 042	8 952
	Perusaste	8 336	6 016	6 395	7 255	8 073	8 247	8 298	8 456	8 610	8 621	8 394	8 952
	Alempi keskiaste	8 771	6 451	7 000	7 965	8 394	8 681	8 837	8 994	9 135	9 223	8 851	-
	Ylempi keskiaste	9 519	-	7 015	8 555	8 904	9 289	9 685	10 145	10 789	11 218	10 989	-
	Alin korkea-aste	11 410	-	8 661	9 547	10 330	10 727	11 251	11 919	12 828	13 480	14 197	-
	Alempi kand. aste	12 784	-	8 035	8 726	9 471	11 758	12 964	13 816	14 193	14 531	14 572	-
	Ylempi kand. aste	15 556	-	10 448	12 386	13 601	14 354	16 018	16 982	17 728	18 394	19 237	-
	Tutkijakoulutus tai vast.	23 380	-	-	-	20 342	22 822	23 316	23 942	24 369	23 788	24 899	-
	Miehet	12 281	5 842	6 681	9 537	10 941	11 767	12 650	13 083	13 560	14 012	14 255	.
	Perusaste	9 242	5 809	6 458	7 574	8 840	9 212	9 352	9 637	9 776	9 743	9 355	.
	Alempi keskiaste	9 504	5 909	6 460	8 388	9 138	9 498	9 724	9 953	10 056	10 051	9 993	-
	Ylempi keskiaste	10 932	-	6 899	9 116	9 948	10 703	11 439	12 049	12 739	13 083	13 027	-
	Alin korkea-aste	13 347	-	8 189	9 393	10 523	11 770	13 164	14 623	15 130	15 498	15 959	-
	Alempi kand. aste	14 506	-	-	10 003	10 688	12 744	14 081	15 184	15 760	16 448	17 718	-
	Ylempi kand. aste	17 407	-	-	13 392	14 598	15 355	17 692	19 106	20 151	20 649	21 260	-
	Tutkijakoulutus tai vast.	24 877	-	-	-	21 328	24 085	24 664	25 574	25 949	25 292	26 465	-
	Naiset	9 914	6 331	7 253	9 034	9 542	9 818	10 047	10 079	10 454	10 561	9 589	9 016
	Perusaste	7 949	6 182	6 343	7 001	7 487	7 686	7 866	8 012	8 144	8 264	8 086	9 016
	Alempi keskiaste	8 565	6 645	7 198	7 799	8 094	8 419	8 605	8 766	8 914	9 055	8 578	-
	Ylempi keskiaste	9 076	-	7 060	8 346	8 612	8 926	9 175	9 502	10 088	10 580	9 730	-
	Alin korkea-aste	10 983	-	8 704	9 576	10 288	10 585	10 921	11 358	12 129	12 573	12 434	-
	Alempi kand. aste	12 163	-	8 015	8 517	9 195	11 483	12 504	13 189	13 567	13 820	13 058	-
	Ylempi kand. aste	14 505	-	10 448	12 031	13 073	13 813	15 044	15 635	16 201	16 783	16 890	-
	Tutkijakoulutus tai vast.	21 053	-	-	-	19 253	21 211	21 508	21 027	21 097	20 637	19 572	-

Taulukko 4.2 Kokoikaisten palkansaajien lukumäärät sekä kuukausiansiot koulutusasteen, ikäryhmän ja sukupuolen mukaan vuonna 1996, valtio

Koulutusaste	Ikäryhmä												
	Sukupuoli	Yhteensä	15-19	20-24	25-29	30-34	35-39	40-44	45-49	50-54	55-59	60-69	X
LUKUMÄÄRÄ													
Yhteensä		109 292	76	2 464	11 036	15 138	16 746	18 798	19 638	14 825	8 557	2 011	3
Perusaste		18 928	8	111	283	295	976	2 204	4 900	5 456	3 835	860	-
Alempi keskiaste		16 383	50	661	1 384	2 759	3 446	3 611	2 585	1 255	549	83	-
Ylempi keskiaste		32 660	18	1 508	4 637	5 381	5 716	6 103	4 825	2 846	1 369	257	-
Alin korkea-aste		6 910	-	90	1 351	1 242	1 197	1 058	1 090	526	300	56	-
Alempi kand. aste		4 530	-	32	239	347	514	950	1 147	848	371	82	-
Ylempi kand. aste		22 074	-	62	2 990	4 301	3 554	3 442	3 550	2 561	1 249	364	1
Tutkijakoulutus tai vast.		7 807	-	-	152	813	1 343	1 430	1 541	1 333	884	309	2
Miehet		60 387	34	1 540	6 602	8 910	9 443	9 827	10 522	7 750	4 628	1 128	3
Perusaste		8 488	2	64	193	173	451	896	2 161	2 430	1 764	354	-
Alempi keskiaste		9 522	23	488	839	1 711	2 077	1 997	1 467	637	259	24	-
Ylempi keskiaste		16 481	9	913	2 492	2 780	2 818	2 869	2 339	1 404	719	138	-
Alin korkea-aste		5 121	-	36	1 025	949	882	737	821	382	245	44	-
Alempi kand. aste		2 039	-	9	135	220	258	415	483	346	136	37	-
Ylempi kand. aste		12 904	-	30	1 812	2 486	1 983	1 896	2 107	1 518	804	267	1
Tutkijakoulutus tai vast.		5 832	-	-	106	591	974	1 017	1 144	1 033	701	264	2
Naiset		48 905	42	924	4 434	6 228	7 303	8 971	9 116	7 075	3 929	883	-
Perusaste		10 440	6	47	90	122	525	1 308	2 739	3 026	2 071	506	-
Alempi keskiaste		6 861	27	173	545	1 048	1 369	1 614	1 118	618	290	59	-
Ylempi keskiaste		16 179	9	595	2 145	2 601	2 898	3 234	2 486	1 442	650	119	-
Alin korkea-aste		1 789	-	54	326	293	315	321	269	144	55	12	-
Alempi kand. aste		2 491	-	23	104	127	256	535	664	502	235	45	-
Ylempi kand. aste		9 170	-	32	1 178	1 815	1 571	1 546	1 443	1 043	445	97	-
Tutkijakoulutus tai vast.		1 975	-	-	46	222	369	413	397	300	183	45	-
KUUKAUSIANSIO, MK													
Yhteensä		11 694	6 036	7 502	9 241	10 347	11 322	11 924	12 636	13 089	13 395	14 832	.
Perusaste		9 812	.	6 957	8 322	8 924	9 322	9 383	9 669	10 019	10 269	10 120	-
Alempi keskiaste		9 662	5 806	7 701	8 355	9 364	9 670	9 970	10 366	10 396	10 131	9 501	-
Ylempi keskiaste		10 158	.	7 382	8 719	9 434	10 147	10 559	11 086	11 664	12 333	12 850	-
Alin korkea-aste		11 693	-	7 442	9 171	10 245	11 695	12 594	13 740	13 902	15 188	15 136	-
Alempi kand. aste		12 962	-	7 585	9 434	10 799	11 782	12 730	13 665	14 189	14 360	15 715	-
Ylempi kand. aste		14 567	-	9 329	10 464	11 700	13 630	15 374	16 969	18 108	18 945	21 154	.
Tutkijakoulutus tai vast.		18 083	-	-	11 216	13 055	15 395	17 264	19 203	20 570	21 780	23 290	.
Miehet		12 973	6 082	7 835	9 781	11 132	12 444	13 320	14 282	15 050	15 515	17 912	.
Perusaste		10 907	.	7 295	8 429	9 383	10 115	10 407	10 683	11 278	11 550	11 573	-
Alempi keskiaste		10 547	6 112	8 059	8 831	10 104	10 525	11 022	11 590	11 823	11 523	11 059	-
Ylempi keskiaste		11 428	.	7 701	9 485	10 535	11 629	12 053	12 769	13 488	14 056	14 998	-
Alin korkea-aste		12 360	-	7 651	9 466	10 635	12 429	13 495	14 660	14 911	15 872	15 875	-
Alempi kand. aste		14 361	-	.	10 124	11 484	13 067	14 211	15 309	16 374	16 706	19 339	-
Ylempi kand. aste		15 496	-	9 565	10 837	12 244	14 377	16 280	18 080	19 506	20 379	22 868	.
Tutkijakoulutus tai vast.		18 780	-	-	11 274	13 419	15 884	17 963	19 924	21 095	22 528	23 686	.
Naiset		10 114	6 000	6 948	8 437	9 225	9 871	10 395	10 737	10 941	10 899	10 897	-
Perusaste		8 922	.	6 496	8 091	8 274	8 641	8 682	8 870	9 008	9 177	9 104	-
Alempi keskiaste		8 435	5 545	6 692	7 621	8 155	8 374	8 669	8 759	8 925	8 889	8 868	-
Ylempi keskiaste		8 864	.	6 893	7 828	8 257	8 706	9 234	9 503	9 888	10 427	10 359	-
Alin korkea-aste		9 784	-	7 302	8 245	8 983	9 638	10 527	10 933	11 226	12 139	.	-
Alempi kand. aste		11 816	-	7 384	8 538	9 612	10 488	11 581	12 468	12 684	13 002	12 736	-
Ylempi kand. aste		13 259	-	9 109	9 890	10 954	12 687	14 263	15 347	16 073	16 353	16 435	-
Tutkijakoulutus tai vast.		16 024	-	-	11 083	12 086	14 106	15 542	17 122	18 760	18 913	20 968	-

Taulukko 4.3

Kokoikaisten palkansaajien lukumäärät ja kuukausiansiot sukupuolen, koulutusalan ja -asteen sekä ikäryhmän mukaan vuonna 1996, sektorit yhteensä

Sukupuoli Koulutusala Koulutusaste	Lukumäärä	Ikäryhmä										X	
		15–19	20–24	25–29	30–34	35–39	40–44	45–49	50–54	55–59	60–69		
LUKUMÄÄRÄ													
Yhteensä	1 271 149	7 157	53 618	130 794	178 731	193 709	212 881	223 065	164 707	88 517	17 561	408	
Perusaste	310 165	2 979	9 072	16 362	19 909	30 011	46 320	71 193	64 594	39 857	9 470	397	
Alempi keskiaste	362 620	1 743	15 074	30 046	54 442	63 176	69 685	67 195	40 447	18 020	2 793	–	
Ylempi keskiaste	315 362	2 434	25 796	48 087	55 824	52 644	48 804	41 110	26 364	12 224	2 074	2	
Alin korkea-aste	103 699	–	2 222	13 386	17 917	19 092	17 303	14 361	11 556	7 008	854	1	
Alempi kand. aste	54 876	–	1 147	8 672	6 934	5 458	10 355	10 391	7 465	3 867	583	4	
Ylempi kand. aste	110 184	–	307	13 994	22 377	20 588	17 405	16 089	11 963	6 128	1 331	2	
Tutkijakoulutus tai vast.	14 244	–	–	247	1 329	2 741	3 010	2 725	2 318	1 413	458	2	
Yleissivistävä	142 025	1 725	10 882	17 742	19 673	19 513	19 976	21 715	18 112	10 272	2 403	13	
Perusaste	52 674	114	813	1 675	2 033	4 320	7 594	12 901	13 006	8 225	1 980	13	
Alempi keskiaste	2 269	42	244	559	697	443	103	90	62	24	5	–	
Ylempi keskiaste	87 082	1 569	9 825	15 508	16 943	14 750	12 279	8 724	5 044	2 023	417	–	
Humanistinen ja esteettinen	28 210	24	529	2 012	3 056	4 119	5 035	5 063	4 686	3 065	619	2	
Tuntematon	1	–	–	–	–	–	1	–	–	–	–	–	
Alempi keskiaste	1 396	–	–	183	201	236	314	199	150	86	28	–	
Ylempi keskiaste	2 856	24	482	793	478	416	363	201	79	20	1	–	
Alin korkea-aste	1 924	–	30	275	551	331	165	269	187	89	27	–	
Alempi kand. aste	5 743	–	8	111	93	694	1 265	1 319	1 306	831	116	–	
Ylempi kand. aste	14 951	–	10	635	1 624	2 274	2 691	2 835	2 688	1 820	372	1	
Tutkijakoulutus tai vast.	1 339	–	–	15	109	167	237	240	276	218	75	1	
Opettajankoulutus	40 948	2	523	4 763	7 456	7 372	6 567	5 287	4 808	3 862	307	1	
Tuntematon	17	–	–	–	–	–	1	7	7	2	–	–	
Alempi keskiaste	1 661	2	22	52	71	172	241	425	375	243	57	–	
Ylempi keskiaste	1 482	–	5	59	406	539	286	108	51	27	1	–	
Alin korkea-aste	12 468	–	197	449	682	2 065	2 001	1 560	2 600	2 741	173	1	
Alempi kand. aste	13 300	–	236	1 415	1 703	1 640	3 325	2 704	1 489	724	64	–	
Ylempi kand. aste	12 020	–	62	2 788	4 594	2 957	713	483	285	125	12	–	
Kauppa- ja toimistoala, laki, yht.kunta ja käytt.tiet.	215 445	336	6 450	24 810	37 106	35 939	37 924	36 981	23 885	10 156	1 852	5	
Tuntematon	13	–	–	–	1	2	3	1	2	4	–	–	
Alempi keskiaste	39 138	193	1 344	2 846	3 887	4 895	7 793	8 861	6 076	2 751	493	–	
Ylempi keskiaste	117 004	143	4 665	16 271	23 728	21 536	19 638	16 889	9 762	3 791	581	–	
Alin korkea-aste	6 894	–	141	1 390	2 009	1 525	957	615	215	38	4	–	
Alempi kand. aste	16 464	–	203	417	787	1 387	3 905	4 438	3 328	1 657	338	4	
Ylempi kand. aste	33 545	–	97	3 835	6 457	6 311	5 226	5 612	4 017	1 644	343	1	
Tutkijakoulutus tai vast.	2 387	–	–	51	236	284	401	565	484	272	93	–	
Tekniikka ja luonnontieteet	356 747	1 567	18 112	43 730	59 565	60 644	62 582	56 309	35 554	15 732	2 950	2	
Tuntematon	7	–	1	–	1	–	1	1	3	–	–	–	
Alempi keskiaste	196 141	984	8 579	17 272	32 562	36 093	37 376	34 157	19 908	7 918	1 293	–	
Ylempi keskiaste	67 503	583	8 347	10 949	8 526	8 807	9 819	9 165	6 772	3 698	835	2	
Alin korkea-aste	37 218	–	608	4 617	7 535	7 171	6 488	5 298	3 655	1 561	285	–	
Alempi kand. aste	15 420	–	450	5 739	3 571	1 218	1 493	1 531	960	428	32	–	
Ylempi kand. aste	35 170	–	127	4 997	6 678	6 386	6 408	5 164	3 413	1 637	360	–	
Tutkijakoulutus tai vast.	5 287	–	–	155	693	970	996	993	844	490	146	–	
Liikenteen ja tietoliik.	7 045	110	731	810	1 068	1 271	1 227	999	600	199	32	–	
Tuntematon	52	–	–	–	5	6	11	15	9	5	1	–	
Alempi keskiaste	5 638	110	725	765	951	1 012	959	710	300	95	11	–	
Ylempi keskiaste	586	–	6	31	66	155	99	74	105	37	13	–	
Alin korkea-aste	25	–	–	1	–	–	1	8	7	8	–	–	
Alempi kand. aste	744	–	–	13	47	98	156	191	179	53	7	–	
Hoitoala	113 627	88	3 092	9 638	14 648	19 951	21 626	20 525	14 962	8 145	953	–	
Tuntematon	3	–	–	–	–	–	–	–	1	1	1	–	
Alempi keskiaste	43 158	88	1 869	2 492	4 476	7 131	8 819	9 397	5 869	2 817	199	–	
Ylempi keskiaste	17 670	–	163	752	2 244	3 111	3 132	3 228	2 968	1 938	135	–	
Alin korkea-aste	36 058	–	818	4 501	5 117	6 556	6 704	5 596	4 279	2 198	290	–	
Alempi kand. aste	3 006	–	241	905	702	404	197	182	185	164	26	–	
Ylempi kand. aste	9 501	–	1	966	1 892	1 654	1 605	1 387	1 120	690	186	–	
Tutkijakoulutus tai vast.	4 232	–	–	22	217	1 095	1 170	736	540	337	116	–	

**Taulukko 4.3 Jatkuu,
sektorit yhteensä**

Sukupuoli Koulutusala Koulutusaste	Lukumäärä	Ikäryhmä										X
		15–19	20–24	25–29	30–34	35–39	40–44	45–49	50–54	55–59	60–69	
Maa- ja metsätalous	20 661	45	719	2 031	3 843	3 437	2 912	3 190	2 571	1 551	362	–
Tuntematon	8	–	–	1	–	–	4	2	1	–	–	–
Alempi keskiaste	12 715	44	504	1 267	2 419	1 934	1 679	2 058	1 593	994	223	–
Ylempi keskiaste	1 584	1	143	126	155	238	240	284	230	140	25	–
Alin korkea-aste	2 946	–	67	366	637	498	388	372	366	207	46	–
Alempi kand. aste	39	–	1	14	10	9	4	1	–	–	–	–
Ylempi kand. aste	3 029	–	5	253	582	704	526	410	326	172	50	–
Tutkijakoulutus tai vast.	341	–	–	4	39	53	71	62	55	39	17	–
Muut erikoisalat	88 815	394	4 319	10 560	14 430	15 753	16 300	14 662	7 922	3 887	587	1
Tuntematon	3	–	–	–	–	2	1	–	–	–	–	–
Alempi keskiaste	60 482	280	1 786	4 604	9 177	11 252	12 397	11 296	6 114	3 091	485	–
Ylempi keskiaste	19 586	114	2 160	3 594	3 276	3 093	2 947	2 435	1 352	549	65	–
Alin korkea-aste	6 164	–	362	1 788	1 385	946	599	643	247	166	28	–
Alempi kand. aste	120	–	8	56	15	3	9	8	12	9	–	–
Ylempi kand. aste	1 860	–	4	518	546	292	218	168	87	26	2	–
Tutkijakoulutus tai vast.	600	–	–	–	32	165	129	111	110	45	7	1
Ala tuntematon	257 625	2 865	8 261	14 696	17 886	25 712	38 732	58 334	51 609	31 649	7 497	384
Tuntematon	257 386	2 865	8 258	14 686	17 869	25 681	38 704	58 266	51 565	31 620	7 487	384
Alempi keskiaste	22	–	2	5	1	9	2	2	1	–	–	–
Ylempi keskiaste	9	–	–	3	2	–	–	1	1	1	–	–
Alin korkea-aste	1	–	–	–	–	–	1	–	–	–	–	–
Alempi kand. aste	40	–	–	1	7	6	–	18	6	2	–	–
Ylempi kand. aste	108	–	–	1	4	9	18	29	26	14	6	–
Tutkijakoulutus tai vast.	59	–	–	–	3	7	6	17	10	12	4	–
Miehet	641 332	4 429	31 697	74 523	97 477	99 844	102 783	105 720	76 832	39 392	8 527	108
Perusaste	157 714	1 850	6 103	10 829	12 557	16 959	22 996	34 270	30 256	17 671	4 124	99
Alempi keskiaste	203 152	1 170	10 342	20 727	36 088	37 749	37 139	32 972	18 507	7 286	1 170	–
Ylempi keskiaste	141 067	1 409	14 074	23 556	22 920	21 722	20 527	17 621	12 226	5 758	1 251	2
Alin korkea-aste	47 234	–	717	6 477	9 394	8 621	7 274	6 287	5 007	3 006	450	–
Alempi kand. aste	23 236	–	365	5 496	3 888	2 004	3 537	3 816	2 653	1 241	232	4
Ylempi kand. aste	58 709	–	96	7 254	11 691	10 936	9 294	8 771	6 410	3 343	911	1
Tutkijakoulutus tai vast.	10 221	–	–	182	939	1 852	2 016	1 981	1 773	1 086	388	2
Yleissivistävä	56 531	879	5 034	8 495	8 151	7 654	7 351	7 739	6 681	3 790	754	4
Perusaste	20 708	61	438	782	879	1 839	2 985	4 954	4 974	3 183	608	4
Alempi keskiaste	1 328	19	163	308	444	292	44	27	20	10	1	–
Ylempi keskiaste	34 496	799	4 433	7 406	6 827	5 523	4 321	2 758	1 687	597	145	–
Humanistinen ja esteettinen	8 400	10	217	739	945	1 186	1 570	1 387	1 204	854	288	1
Alempi keskiaste	414	–	–	147	76	38	36	36	40	30	11	–
Ylempi keskiaste	988	10	208	292	166	123	107	50	26	6	–	–
Alin korkea-aste	637	–	6	90	156	90	70	93	76	34	21	–
Alempi kand. aste	1 010	–	2	18	17	122	266	223	206	120	36	–
Ylempi kand. aste	4 535	–	1	184	469	706	953	842	692	524	163	–
Tutkijakoulutus tai vast.	816	–	–	8	61	106	137	144	163	140	56	1
Opettajankoulutus	10 825	1	69	939	2 030	1 925	1 550	1 347	1 477	1 369	117	–
Tuntematon	14	–	–	–	–	–	–	6	7	1	–	–
Alempi keskiaste	697	1	4	7	27	116	107	170	147	97	20	–
Ylempi keskiaste	548	–	2	21	163	180	114	47	16	5	–	–
Alin korkea-aste	2 720	–	49	161	120	136	131	207	801	1 042	73	–
Alempi kand. aste	3 069	–	13	64	168	332	982	828	461	200	20	–
Ylempi kand. aste	3 778	–	1	686	1 552	1 163	216	89	44	24	3	–
Kauppa- ja toimistoala, laki, yht.kunta ja käytt.tiet.	62 867	132	1 965	7 894	11 200	10 114	9 658	10 382	7 427	3 282	806	5
Tuntematon	3	–	–	–	1	–	–	–	1	1	–	–
Alempi keskiaste	7 929	85	564	1 096	976	782	1 289	1 505	1 040	488	104	–
Ylempi keskiaste	30 278	48	1 320	4 631	6 197	5 460	4 597	4 137	2 658	1 002	227	–
Alin korkea-aste	1 742	–	30	427	665	385	112	69	38	14	3	–
Alempi kand. aste	5 375	–	23	135	299	407	1 091	1 492	1 188	593	143	4
Ylempi kand. aste	15 889	–	28	1 575	2 892	2 898	2 319	2 801	2 145	978	252	1
Tutkijakoulutus tai vast.	1 651	–	–	30	170	183	250	378	358	205	76	–

Taulukko 4.3 **Jatkuu,**
sektorit yhteensä

Sukupuoli Koulutusala Koulutusaste	Lukumäärä	Ikäryhmä										X
		15–19	20–24	25–29	30–34	35–39	40–44	45–49	50–54	55–59	60–69	
Tekniikka ja luonnontieteet	304 433	1 409	16 143	38 361	52 053	52 656	52 522	46 727	29 268	12 834	2 458	2
Tuntematon	7	–	1	–	1	–	1	1	3	–	–	–
Alempi keskiaste	165 259	890	8 042	15 979	29 036	31 311	31 005	27 192	15 198	5 734	872	–
Ylempi keskiaste	61 012	519	7 193	9 120	7 170	8 058	9 167	8 741	6 592	3 622	827	2
Alin korkea-aste	34 151	–	524	4 105	6 817	6 567	5 863	4 962	3 511	1 522	278	–
Alempi kand. aste	12 793	–	323	5 186	3 294	1 011	1 027	1 064	597	265	26	–
Ylempi kand. aste	26 910	–	61	3 845	5 191	4 949	4 677	3 948	2 642	1 278	319	–
Tutkijakoulutus tai vast.	4 302	–	–	126	544	759	783	820	724	412	135	–
Liikenteen ja tietoliik.	6 602	91	682	739	1 014	1 222	1 140	942	554	186	32	–
Tuntematon	51	–	–	–	5	6	11	14	9	5	1	–
Alempi keskiaste	5 271	91	676	700	906	979	905	658	262	84	11	–
Ylempi keskiaste	526	–	6	26	60	142	72	72	98	36	13	–
Alin korkea-aste	25	–	–	1	–	–	1	8	7	8	–	–
Alempi kand. aste	730	–	–	12	43	95	151	190	179	53	7	–
Hoitoala	13 595	–	156	1 374	2 441	2 637	2 593	2 007	1 344	803	239	–
Tuntematon	3	–	–	–	–	–	–	–	1	1	1	–
Alempi keskiaste	1 870	–	95	274	417	365	364	227	87	38	4	–
Ylempi keskiaste	2 556	–	16	142	552	627	526	416	206	68	4	–
Alin korkea-aste	2 336	–	41	556	601	471	387	172	64	42	2	–
Alempi kand. aste	182	–	4	67	51	36	10	7	7	–	–	–
Ylempi kand. aste	4 049	–	–	321	712	542	630	703	606	405	132	–
Tutkijakoulutus tai vast.	2 597	–	–	14	108	597	677	482	374	249	96	–
Maa- ja metsätalous	15 394	34	549	1 533	3 055	2 587	2 153	2 357	1 845	1 033	246	–
Tuntematon	7	–	–	–	–	–	4	2	1	–	–	–
Alempi keskiaste	9 885	33	372	1 033	2 132	1 614	1 315	1 555	1 105	591	135	–
Ylempi keskiaste	1 337	1	136	111	125	200	206	233	195	113	16	–
Alin korkea-aste	2 285	–	40	254	438	353	313	320	324	197	44	–
Alempi kand. aste	15	–	–	5	7	–	2	1	–	–	–	–
Ylempi kand. aste	1 650	–	1	125	329	383	278	211	182	104	36	–
Tutkijakoulutus tai vast.	216	–	–	4	24	37	35	35	38	27	15	–
Muut erikoisalot	25 655	84	1 217	4 392	4 913	4 735	4 241	3 509	1 749	748	66	1
Alempi keskiaste	10 485	52	427	1 178	2 073	2 250	2 074	1 600	607	214	12	–
Ylempi keskiaste	9 321	32	759	1 804	1 658	1 409	1 417	1 166	747	308	19	–
Alin korkea-aste	3 338	–	28	884	597	619	395	457	186	146	27	–
Alempi kand. aste	52	–	–	8	7	–	8	7	12	9	–	–
Ylempi kand. aste	1 860	–	4	518	546	292	218	168	87	26	2	–
Tutkijakoulutus tai vast.	600	–	–	–	32	165	129	111	110	45	7	1
Ala tuntematon	137 030	1 789	5 665	10 057	11 674	15 126	20 005	29 323	25 283	14 492	3 520	96
Tuntematon	136 921	1 789	5 664	10 047	11 670	15 114	19 994	29 293	25 260	14 480	3 514	96
Alempi keskiaste	15	–	1	5	1	4	1	2	1	–	–	–
Ylempi keskiaste	6	–	–	2	1	–	–	1	1	1	–	–
Alin korkea-aste	1	–	–	–	–	–	1	–	–	–	–	–
Alempi kand. aste	10	–	–	1	1	1	–	4	3	–	–	–
Ylempi kand. aste	36	–	–	1	–	3	4	10	11	4	3	–
Tutkijakoulutus tai vast.	40	–	–	–	1	5	5	12	7	7	3	–
Naiset	629 817	2 728	21 920	56 270	81 254	93 865	110 098	117 345	87 875	49 125	9 035	300
Perusaste	152 451	1 129	2 969	5 533	7 352	13 052	23 325	36 923	34 338	22 186	5 346	298
Alempi keskiaste	159 468	573	4 731	9 318	18 354	25 427	32 545	34 223	21 940	10 734	1 622	–
Ylempi keskiaste	174 295	1 026	11 722	24 530	32 904	30 921	28 277	23 489	14 138	6 465	823	–
Alin korkea-aste	56 466	–	1 505	6 909	8 524	10 470	10 029	8 074	6 549	4 002	404	1
Alempi kand. aste	31 640	–	782	3 176	3 046	3 454	6 818	6 575	4 812	2 626	350	–
Ylempi kand. aste	51 475	–	211	6 740	10 685	9 652	8 110	7 318	5 553	2 785	419	1
Tutkijakoulutus tai vast.	4 023	–	–	65	389	889	994	744	545	327	70	–
Yleissivistävä	85 494	846	5 848	9 247	11 522	11 858	12 625	13 977	11 431	6 481	1 649	9
Perusaste	31 966	53	375	893	1 154	2 480	4 609	7 947	8 032	5 042	1 373	9
Alempi keskiaste	941	23	81	251	253	151	59	63	42	14	4	–
Ylempi keskiaste	52 586	770	5 392	8 102	10 116	9 227	7 958	5 966	3 357	1 426	272	–

**Taulukko 4.3 Jatkuu,
sektorit yhteensä**

Sukupuoli Koulutusala Koulutusaste	Lukumäärä	Ikäryhmä										X
		15–19	20–24	25–29	30–34	35–39	40–44	45–49	50–54	55–59	60–69	
Humanistinen ja esteettinen	19 811	14	312	1 273	2 111	2 933	3 465	3 676	3 482	2 211	332	1
Tuntematon	1	–	–	–	–	–	1	–	–	–	–	–
Alempi keskiaste	982	–	–	36	125	198	278	163	109	56	17	–
Ylempi keskiaste	1 869	14	274	501	312	293	256	151	53	14	1	–
Alin korkea-aste	1 287	–	24	184	395	241	94	176	111	55	6	–
Alempi kand. aste	4 733	–	5	93	77	572	999	1 096	1 100	711	80	–
Ylempi kand. aste	10 415	–	9	450	1 154	1 568	1 738	1 994	1 996	1 296	209	1
Tutkijakoulutus tai vast.	523	–	–	7	48	61	100	97	113	78	19	–
Opettajankoulutus	30 123	1	454	3 824	5 426	5 447	5 017	3 940	3 331	2 492	190	1
Tuntematon	3	–	–	–	–	–	1	1	–	1	–	–
Alempi keskiaste	965	1	18	45	44	56	134	256	228	146	37	–
Ylempi keskiaste	934	–	3	38	243	359	172	61	35	22	1	–
Alin korkea-aste	9 748	–	148	288	563	1 929	1 870	1 353	1 799	1 699	100	1
Alempi kand. aste	10 231	–	224	1 351	1 534	1 308	2 343	1 876	1 028	523	43	–
Ylempi kand. aste	8 242	–	61	2 102	3 042	1 795	497	393	241	101	9	–
Kauppa- ja toimistoala, laki, yht.kunta ja käytt.tiet.	152 578	204	4 485	16 915	25 906	25 825	28 266	26 599	16 458	6 875	1 045	–
Tuntematon	10	–	–	–	–	2	3	1	1	3	–	–
Alempi keskiaste	31 209	108	780	1 749	2 911	4 113	6 504	7 355	5 036	2 263	388	–
Ylempi keskiaste	86 726	95	3 344	11 640	17 531	16 076	15 041	12 751	7 104	2 788	354	–
Alin korkea-aste	5 152	–	111	963	1 345	1 140	845	546	178	24	1	–
Alempi kand. aste	11 089	–	180	282	488	980	2 814	2 946	2 141	1 063	194	–
Ylempi kand. aste	17 655	–	69	2 261	3 565	3 413	2 907	2 812	1 872	666	90	–
Tutkijakoulutus tai vast.	736	–	–	20	66	101	152	187	126	67	17	–
Tekniikka ja luonnontieteet	52 314	158	1 969	5 370	7 512	7 988	10 060	9 582	6 286	2 898	492	–
Alempi keskiaste	30 882	95	537	1 293	3 526	4 781	6 372	6 965	4 709	2 183	420	–
Ylempi keskiaste	6 491	63	1 154	1 829	1 356	748	652	424	180	76	8	–
Alin korkea-aste	3 068	–	83	512	718	604	625	336	143	39	7	–
Alempi kand. aste	2 627	–	127	553	276	206	467	466	362	163	6	–
Ylempi kand. aste	8 260	–	67	1 152	1 486	1 436	1 731	1 217	771	359	41	–
Tutkijakoulutus tai vast.	985	–	–	30	149	211	213	174	120	78	11	–
Liikenteen ja tietoliik.	443	19	49	71	54	49	87	56	45	13	–	–
Tuntematon	1	–	–	–	–	–	–	1	–	–	–	–
Alempi keskiaste	368	19	49	65	45	33	54	52	38	12	–	–
Ylempi keskiaste	61	–	–	5	6	12	28	2	7	1	–	–
Alempi kand. aste	14	–	–	1	3	3	5	1	–	–	–	–
Hoitoala	100 033	88	2 936	8 264	12 207	17 313	19 033	18 518	13 617	7 342	714	–
Alempi keskiaste	41 287	88	1 775	2 218	4 059	6 766	8 455	9 169	5 782	2 780	195	–
Ylempi keskiaste	15 113	–	147	610	1 692	2 484	2 606	2 812	2 762	1 870	131	–
Alin korkea-aste	33 722	–	777	3 945	4 516	6 085	6 317	5 424	4 215	2 156	288	–
Alempi kand. aste	2 823	–	237	838	651	368	187	175	178	164	26	–
Ylempi kand. aste	5 452	–	1	646	1 180	1 112	975	684	514	285	54	–
Tutkijakoulutus tai vast.	1 635	–	–	8	109	498	493	254	166	87	20	–
Maa- ja metsätalous	5 267	11	170	498	787	849	759	833	725	518	115	–
Tuntematon	1	–	–	1	–	–	–	–	–	–	–	–
Alempi keskiaste	2 830	11	132	233	286	320	365	503	488	403	88	–
Ylempi keskiaste	247	–	7	15	30	38	35	51	35	27	9	–
Alin korkea-aste	662	–	27	112	199	145	74	52	41	9	2	–
Alempi kand. aste	24	–	1	9	3	9	2	–	–	–	–	–
Ylempi kand. aste	1 379	–	3	129	253	322	248	199	144	67	14	–
Tutkijakoulutus tai vast.	125	–	–	–	15	16	36	27	17	11	2	–
Muut erikoisalat	63 159	310	3 102	6 169	9 517	11 018	12 059	11 152	6 173	3 138	521	–
Tuntematon	3	–	–	–	–	2	1	–	–	–	–	–
Alempi keskiaste	49 996	227	1 359	3 426	7 105	9 003	10 323	9 696	5 506	2 877	474	–
Ylempi keskiaste	10 265	83	1 400	1 790	1 618	1 684	1 530	1 269	605	241	46	–
Alin korkea-aste	2 826	–	335	904	788	327	204	187	62	20	1	–
Alempi kand. aste	68	–	8	48	7	3	1	1	–	–	–	–
Ala tuntematon	120 595	1 076	2 596	4 640	6 212	10 585	18 726	29 011	26 326	17 157	3 977	288
Tuntematon	120 465	1 076	2 595	4 639	6 199	10 568	18 710	28 973	26 305	17 140	3 973	288
Alempi keskiaste	7	–	1	–	–	5	1	–	–	–	–	–
Ylempi keskiaste	2	–	–	1	1	–	–	–	–	–	–	–
Alempi kand. aste	30	–	–	–	6	5	–	14	3	2	–	–

**Taulukko 4.3 Jatkuu,
sektorit yhteensä**

Sukupuoli Koulutusala Koulutusaste	Lukumäärä	Ikäryhmä										X
		15–19	20–24	25–29	30–34	35–39	40–44	45–49	50–54	55–59	60–69	
Ylempi kand. aste	72	–	–	–	4	6	14	19	15	10	3	–
Tutkijakoulutus tai vast.	19	–	–	–	2	2	1	5	3	5	1	–
KUUKAUSIANSIO, MK												
Yhteensä	11 166	7 051	8 274	9 740	10 741	11 319	11 558	11 688	12 000	11 929	11 822	12 097
Perusaste	9 895	6 668	8 109	9 043	9 690	9 900	10 025	10 090	10 192	10 049	9 632	12 138
Alempi keskiaste	9 951	7 379	8 489	9 429	9 791	9 987	10 111	10 212	10 320	10 226	9 958	–
Ylempi keskiaste	10 787	7 286	8 129	9 262	10 203	10 962	11 438	12 132	12 828	13 005	13 662	–
Alin korkea-aste	12 560	–	8 537	9 846	11 519	12 546	13 049	13 875	14 410	14 494	14 810	–
Alempi kand. aste	13 318	–	8 913	10 390	11 331	12 469	13 880	14 882	15 596	15 460	15 901	–
Ylempi kand. aste	16 299	–	10 572	12 309	14 276	15 977	17 445	18 203	19 112	19 467	20 683	–
Tutkijakoulutus tai vast.	19 997	–	–	12 897	14 985	18 594	20 011	20 967	21 999	22 315	23 618	–
Yleissivistävä	10 066	6 942	7 658	9 250	9 954	10 496	10 582	10 638	10 749	10 514	10 134	–
Perusaste	9 728	6 368	7 435	8 241	8 832	9 612	9 713	9 765	10 045	10 069	9 624	–
Alempi keskiaste	8 729	6 026	7 325	8 112	9 105	9 792	9 009	8 814	8 995	9 334	–	–
Ylempi keskiaste	10 305	7 008	7 685	9 400	10 123	10 776	11 133	11 947	12 585	12 339	12 571	–
Humanistinen ja esteettinen	13 019	7 130	7 855	9 021	10 072	11 636	12 976	14 099	15 209	15 694	16 078	–
Tuntematon	–	–	–	–	–	–	–	–	–	–	–	–
Alempi keskiaste	9 258	–	–	9 808	8 325	8 738	8 772	9 848	10 331	10 085	9 710	–
Ylempi keskiaste	8 787	7 130	7 779	8 302	8 632	8 945	10 289	9 903	10 053	11 217	–	–
Alin korkea-aste	10 268	–	8 211	8 413	9 309	9 542	10 612	12 582	12 288	13 011	11 582	–
Alempi kand. aste	12 997	–	–	9 050	9 869	11 715	12 152	13 002	14 333	14 064	13 676	–
Ylempi kand. aste	14 218	–	–	9 930	10 868	12 601	14 159	15 122	15 901	16 458	16 620	–
Tutkijakoulutus tai vast.	16 627	–	–	–	11 779	13 126	15 285	16 767	18 702	19 259	21 136	–
Opettajankoulutus	12 158	–	8 133	10 137	11 201	11 677	12 246	13 210	13 845	14 120	14 073	–
Tuntematon	–	–	–	–	–	–	–	–	–	–	–	–
Alempi keskiaste	10 228	–	7 337	8 311	8 828	10 396	10 309	10 190	10 486	10 387	12 002	–
Ylempi keskiaste	9 855	–	–	8 938	9 416	9 855	10 165	10 479	10 633	11 070	–	–
Alin korkea-aste	11 997	–	7 417	8 145	9 591	10 117	10 563	12 167	13 717	14 162	14 068	–
Alempi kand. aste	12 391	–	8 154	8 414	9 148	11 825	13 199	14 119	14 774	15 081	15 884	–
Ylempi kand. aste	12 613	–	10 368	11 392	12 395	13 091	14 008	14 751	15 069	15 607	14 852	–
Kauppa- ja toimistoala, laki, yht.kunta ja käytt.tiet.	11 732	6 815	7 676	9 381	10 872	11 664	11 996	12 711	13 656	13 883	15 266	10 831
Tuntematon	–	–	–	–	–	–	–	–	–	–	–	–
Alempi keskiaste	9 379	6 602	7 714	8 417	8 648	8 842	9 377	9 711	10 221	10 332	10 033	–
Ylempi keskiaste	10 541	7 103	7 586	8 796	10 015	10 655	11 015	11 578	12 338	12 347	13 051	–
Alin korkea-aste	12 118	–	8 158	10 769	12 514	12 620	12 271	12 647	13 584	14 358	–	–
Alempi kand. aste	14 884	–	7 896	9 602	11 580	12 966	14 623	15 594	16 163	16 076	16 552	–
Ylempi kand. aste	16 494	–	10 251	12 015	14 661	16 622	17 139	17 846	19 031	19 794	22 959	–
Tutkijakoulutus tai vast.	18 947	–	–	12 054	13 534	15 087	17 690	20 078	21 559	22 090	23 938	–
Tekniikka ja luonnontieteet	12 208	7 866	9 067	10 509	11 481	12 280	12 752	13 101	13 732	14 189	14 702	–
Tuntematon	–	–	–	–	–	–	–	–	–	–	–	–
Alempi keskiaste	10 595	7 710	9 012	10 081	10 397	10 683	10 832	10 914	10 942	10 869	10 453	–
Ylempi keskiaste	12 111	8 130	9 047	9 918	11 199	12 399	13 094	13 954	14 669	14 984	15 289	–
Alin korkea-aste	14 887	–	9 272	10 342	12 637	15 046	16 023	17 321	18 298	18 936	19 013	–
Alempi kand. aste	12 816	–	9 695	11 093	12 454	13 325	14 714	15 511	16 251	16 504	17 065	–
Ylempi kand. aste	17 328	–	10 859	12 693	14 979	17 163	18 749	19 680	20 722	21 168	21 788	–
Tutkijakoulutus tai vast.	18 608	–	–	13 035	14 575	16 738	18 604	20 009	21 154	21 382	22 584	–
Liikenteen ja tietoliik.	11 469	7 649	8 685	10 075	10 893	11 561	11 747	12 647	14 351	14 986	15 712	–
Tuntematon	13 638	–	–	–	–	–	–	–	–	–	–	–
Alempi keskiaste	10 104	7 649	8 664	9 905	10 413	10 336	10 404	10 517	10 929	11 061	11 829	–
Ylempi keskiaste	14 661	–	11 060	12 234	13 761	15 281	13 370	15 123	14 875	17 993	15 274	–
Alin korkea-aste	16 907	–	–	–	–	–	–	–	–	–	–	–
Alempi kand. aste	18 958	–	–	–	16 548	18 371	18 693	19 414	19 544	19 802	–	–
Hoitoala	11 481	7 565	8 034	9 918	11 098	11 482	11 684	11 666	12 169	12 651	15 253	–
Tuntematon	–	–	–	–	–	–	–	–	–	–	–	–
Alempi keskiaste	9 227	7 565	7 540	8 347	8 872	9 115	9 317	9 511	9 665	9 879	9 230	–
Ylempi keskiaste	10 773	–	8 264	9 304	10 271	10 553	10 775	11 031	11 141	11 442	11 438	–
Alin korkea-aste	10 896	–	8 813	9 649	10 451	10 901	11 146	11 350	11 674	11 746	11 419	–
Alempi kand. aste	10 754	–	9 080	9 509	10 549	10 764	11 540	12 717	13 674	13 951	14 308	–
Ylempi kand. aste	20 121	–	–	15 940	18 364	18 779	20 441	22 071	23 149	23 600	23 286	–
Tutkijakoulutus tai vast.	23 505	–	–	16 275	19 253	22 254	23 072	24 495	25 634	25 594	26 755	–

**Taulukko 4.3 Jatkuu,
sektorit yhteensä**

Sukupuoli Koulutusala Koulutusaste	Lukumäärä	Ikäryhmä										X
		15–19	20–24	25–29	30–34	35–39	40–44	45–49	50–54	55–59	60–69	
Maa- ja metsätalous	11 244	7 786	8 252	9 501	10 427	11 356	11 795	11 939	12 396	12 141	12 443	–
Tuntematon	–	–	–	–	–	–	–	–	–	–	–	–
Alempi keskiaste	9 844	7 651	8 133	9 306	9 689	9 721	10 009	10 395	10 265	10 016	9 834	–
Ylempi keskiaste	11 018	–	8 559	9 405	10 183	11 032	11 166	11 720	11 988	12 689	10 560	–
Alin korkea-aste	11 848	–	8 223	9 353	10 428	11 518	12 223	13 670	13 978	14 394	13 960	–
Alempi kand. aste	9 348	–	–	–	–	–	–	–	–	–	–	–
Ylempi kand. aste	15 860	–	–	10 784	13 341	15 507	16 639	17 206	19 785	19 247	19 829	–
Tutkijakoulutus tai vast.	18 501	–	–	–	14 083	15 823	18 039	18 912	21 553	21 216	–	–
Muut erikoisalot	9 452	6 821	7 763	8 883	9 227	9 604	9 711	9 821	9 970	9 828	9 417	–
Tuntematon	–	–	–	–	–	–	–	–	–	–	–	–
Alempi keskiaste	8 811	6 749	7 762	8 309	8 629	8 848	8 995	9 031	9 011	8 840	8 662	–
Ylempi keskiaste	10 084	6 995	7 791	8 949	9 591	10 547	10 948	11 442	11 978	12 098	10 843	–
Alin korkea-aste	10 914	–	7 521	9 099	10 264	11 769	12 885	13 428	14 416	15 363	16 781	–
Alempi kand. aste	12 056	–	–	10 509	–	–	–	–	–	–	–	–
Ylempi kand. aste	15 163	–	–	12 608	13 934	17 019	18 594	17 797	18 250	15 048	–	–
Tutkijakoulutus tai vast.	20 176	–	–	–	17 930	17 894	20 123	21 041	21 440	25 587	–	–
Ala tuntematon	9 932	6 680	8 175	9 134	9 787	9 948	10 088	10 166	10 233	10 050	9 641	12 257
Tuntematon	9 928	6 680	8 176	9 134	9 787	9 948	10 085	10 161	10 227	10 043	9 630	12 257
Alempi keskiaste	8 996	–	–	–	–	–	–	–	–	–	–	–
Ylempi keskiaste	–	–	–	–	–	–	–	–	–	–	–	–
Alin korkea-aste	–	–	–	–	–	–	–	–	–	–	–	–
Alempi kand. aste	11 426	–	–	–	–	–	–	–	–	–	–	–
Ylempi kand. aste	14 299	–	–	–	–	–	–	14 367	17 286	–	–	–
Tutkijakoulutus tai vast.	18 485	–	–	–	–	–	–	–	–	–	–	–
Miehet	12 426	7 336	8 772	10 387	11 674	12 603	13 047	13 361	13 849	13 941	14 089	12 291
Perusaste	10 928	6 814	8 481	9 546	10 401	10 833	11 203	11 322	11 477	11 449	10 917	12 311
Alempi keskiaste	10 926	7 622	8 945	10 062	10 556	10 968	11 270	11 514	11 743	11 761	11 449	–
Ylempi keskiaste	12 332	7 784	8 710	10 107	11 630	12 908	13 403	14 389	15 122	15 281	15 600	–
Alin korkea-aste	14 493	–	9 114	10 367	12 492	14 649	15 692	16 858	17 430	17 296	17 435	–
Alempi kand. aste	14 571	–	9 812	11 093	12 482	13 831	15 726	17 025	18 601	18 754	19 587	–
Ylempi kand. aste	17 912	–	11 196	12 892	15 367	17 474	19 183	20 196	21 480	21 729	22 435	–
Tutkijakoulutus tai vast.	20 705	–	–	13 143	15 213	18 956	20 665	21 832	22 711	23 237	24 121	–
Yleissivistävä	11 386	7 384	8 043	9 963	11 196	12 240	12 222	12 419	12 714	12 345	12 499	–
Perusaste	11 116	6 336	7 835	8 863	9 556	10 783	11 071	11 194	11 707	11 770	11 464	–
Alempi keskiaste	9 321	–	7 629	8 461	9 727	10 600	9 981	9 691	9 366	–	–	–
Ylempi keskiaste	11 628	7 490	8 079	10 141	11 502	12 812	13 041	14 646	15 722	15 450	16 859	–
Humanistinen ja esteettinen	13 950	–	8 607	9 701	10 479	12 421	14 169	15 254	16 839	17 241	17 414	–
Alempi keskiaste	10 719	–	–	10 278	9 246	10 102	11 173	12 858	12 485	11 510	–	–
Ylempi keskiaste	9 688	–	8 571	9 033	9 148	10 175	12 618	11 068	12 038	–	–	–
Alin korkea-aste	11 186	–	–	9 293	9 875	10 338	11 264	14 451	13 020	12 225	10 333	–
Alempi kand. aste	14 906	–	–	–	–	12 202	13 575	14 277	19 071	15 636	16 779	–
Ylempi kand. aste	14 749	–	–	10 455	11 262	13 109	14 539	15 609	16 481	17 502	17 330	–
Tutkijakoulutus tai vast.	17 280	–	–	–	11 433	13 284	16 234	17 263	19 167	20 224	21 852	–
Opettajankoulutus	13 428	–	7 969	10 906	12 079	12 787	13 383	14 476	14 996	15 452	15 942	–
Tuntematon	–	–	–	–	–	–	–	–	–	–	–	–
Alempi keskiaste	11 268	–	–	–	10 213	11 163	11 214	11 282	11 599	10 998	13 682	–
Ylempi keskiaste	10 211	–	–	9 985	9 710	10 285	10 267	10 968	–	–	–	–
Alin korkea-aste	14 073	–	7 451	8 450	9 266	10 667	11 155	14 016	15 172	15 658	15 838	–
Alempi kand. aste	14 281	–	–	8 324	9 591	12 628	14 050	15 272	15 747	16 453	18 681	–
Ylempi kand. aste	13 127	–	–	11 770	12 848	13 629	14 427	16 050	16 252	17 226	–	–
Kauppa- ja toimistoala, laki, yht.kunta ja käytt.tiet.	15 029	7 159	8 281	10 583	13 278	15 123	15 703	16 890	18 420	18 987	20 067	10 831
Tuntematon	–	–	–	–	–	–	–	–	–	–	–	–
Alempi keskiaste	11 018	6 750	8 266	9 356	9 862	10 339	11 147	11 856	13 396	13 766	12 465	–
Ylempi keskiaste	13 259	7 884	8 210	9 911	12 206	13 747	14 397	15 357	16 385	16 644	16 205	–
Alin korkea-aste	14 088	–	8 785	12 158	14 302	15 021	15 457	15 866	18 429	–	–	–
Alempi kand. aste	18 404	–	8 907	10 478	12 938	15 067	17 903	18 994	20 411	20 583	20 672	–
Ylempi kand. aste	18 851	–	10 883	12 957	16 478	19 003	19 509	20 143	21 622	22 169	25 134	–
Tutkijakoulutus tai vast.	19 975	–	–	12 475	14 132	15 532	18 404	21 498	22 353	23 206	24 368	–

Taulukko 4.3 Jatkuu,
sektorit yhteensä

Sukupuoli Koulutusala Koulutusaste	Lukumäärä	Ikäryhmä										X
		15–19	20–24	25–29	30–34	35–39	40–44	45–49	50–54	55–59	60–69	
Tekniikka ja luonnontieteet	12 566	7 947	9 178	10 668	11 705	12 584	13 156	13 686	14 447	15 030	15 721	.
Tuntematon
Alempi keskiaste	10 984	7 766	9 078	10 218	10 645	11 031	11 299	11 516	11 654	11 687	11 357	.
Ylempi keskiaste	12 452	8 258	9 220	10 249	11 619	12 660	13 304	14 147	14 776	15 074	15 337	.
Alin korkea-aste	15 156	.	9 447	10 519	12 793	15 264	16 327	17 551	18 466	19 079	19 060	.
Alempi kand. aste	12 790	.	9 947	11 149	12 552	13 489	15 133	15 824	16 862	17 765	17 465	.
Ylempi kand. aste	18 079	.	10 981	12 954	15 465	17 821	19 757	20 749	21 821	22 228	22 528	.
Tutkijakoulutus tai vast.	19 229	.	.	13 249	14 836	17 289	19 193	20 618	21 728	22 120	22 953	.
Liikenteen ja tietoliik.	11 582	7 824	8 718	10 198	10 938	11 584	11 805	12 794	14 724	15 332	15 712	.
Tuntematon	13 651
Alempi keskiaste	10 160	7 824	8 696	10 012	10 438	10 356	10 432	10 557	11 108	11 224	.	.
Ylempi keskiaste	14 950	.	.	12 865	14 064	15 393	13 606	15 231	15 200	18 212	.	.
Alin korkea-aste	16 907
Alempi kand. aste	19 091	.	.	.	16 942	18 602	18 921	19 441	19 544	19 802	.	.
Hoitoala	17 112	.	8 036	11 532	13 769	16 079	17 659	19 578	22 222	23 187	24 866	.
Tuntematon
Alempi keskiaste	9 807	.	7 615	8 817	9 783	10 211	10 447	10 025	10 107	10 690	.	.
Ylempi keskiaste	11 593	.	.	10 285	10 916	11 496	11 937	12 482	12 041	11 742	.	.
Alin korkea-aste	11 336	.	8 435	10 138	10 850	11 897	12 356	12 320	13 242	14 263	.	.
Alempi kand. aste	11 779	.	.	10 038	12 559	13 568
Ylempi kand. aste	22 520	.	.	16 926	19 899	20 809	22 796	24 430	25 511	25 130	24 045	.
Tutkijakoulutus tai vast.	24 929	.	.	.	20 126	23 636	24 316	25 832	26 969	26 528	27 342	.
Maa- ja metsätalous	11 617	8 089	8 481	9 682	10 566	11 494	12 114	12 404	13 254	13 394	13 881	.
Tuntematon
Alempi keskiaste	10 295	7 921	8 428	9 590	9 915	10 025	10 505	11 043	11 055	10 967	10 841	.
Ylempi keskiaste	11 334	.	8 539	9 597	10 348	11 198	11 527	12 239	12 507	13 467	.	.
Alin korkea-aste	12 427	.	8 578	9 570	10 722	12 097	12 630	14 141	14 347	14 609	14 190	.
Alempi kand. aste	9 907
Ylempi kand. aste	17 621	.	.	10 764	14 362	16 798	18 747	18 701	23 470	22 454	21 342	.
Tutkijakoulutus tai vast.	19 567	.	.	.	15 221	16 413	18 614	20 184	22 794	22 229	.	.
Muut erikoisalot	12 119	6 731	8 645	10 128	11 219	12 557	13 134	13 563	14 558	14 696	15 556	.
Alempi keskiaste	11 315	6 506	8 977	9 736	10 750	11 431	11 943	12 255	12 964	12 236	.	.
Ylempi keskiaste	11 745	7 102	8 448	9 899	10 741	12 638	13 046	13 491	14 045	14 145	.	.
Alin korkea-aste	12 505	.	7 948	9 636	11 323	12 938	14 344	14 900	15 931	16 052	.	.
Alempi kand. aste	14 960
Ylempi kand. aste	15 163	.	.	12 608	13 934	17 019	18 594	17 797	18 250	15 048	.	.
Tutkijakoulutus tai vast.	20 176	.	.	.	17 930	17 894	20 123	21 041	21 440	25 587	.	.
Ala tuntematon	10 901	6 830	8 531	9 599	10 463	10 840	11 224	11 348	11 433	11 383	10 829	12 472
Tuntematon	10 898	6 830	8 531	9 599	10 464	10 839	11 221	11 342	11 428	11 377	10 815	12 472
Alempi keskiaste
Ylempi keskiaste
Alin korkea-aste
Alempi kand. aste
Ylempi kand. aste	15 611
Tutkijakoulutus tai vast.	19 106
Naiset	9 883	6 589	7 555	8 885	9 623	9 953	10 169	10 180	10 384	10 317	9 682	12 026
Perusaste	8 826	6 428	7 345	8 058	8 475	8 688	8 865	8 946	9 061	8 935	8 641	12 081
Alempi keskiaste	8 709	6 883	7 494	8 022	8 286	8 530	8 789	8 957	9 120	9 184	8 883	.
Ylempi keskiaste	9 537	6 601	7 431	8 450	9 209	9 595	10 012	10 438	10 843	10 979	10 715	.
Alin korkea-aste	10 943	.	8 263	9 358	10 446	10 815	11 131	11 552	12 101	12 388	11 888	.
Alempi kand. aste	12 397	.	8 494	9 174	9 861	11 679	12 922	13 639	13 939	13 904	13 456	.
Ylempi kand. aste	14 459	.	10 288	11 682	13 082	14 280	15 453	15 815	16 379	16 752	16 879	.
Tutkijakoulutus tai vast.	18 197	.	.	12 203	14 435	17 840	18 683	18 665	19 683	19 250	20 828	.
Yleissivistävä	9 192	6 483	7 327	8 596	9 075	9 371	9 627	9 651	9 600	9 443	9 054	.
Perusaste	8 829	6 405	6 967	7 696	8 279	8 744	8 833	8 874	9 015	8 994	8 810	.
Alempi keskiaste	7 893	5 795	6 714	7 684	8 012	8 232	8 283	8 438	8 819	.	.	.
Ylempi keskiaste	9 437	6 509	7 361	8 723	9 192	9 558	10 097	10 700	11 010	11 037	10 287	.
Humanistinen ja esteettinen	12 624	.	7 332	8 626	9 890	11 319	12 435	13 663	14 645	15 096	14 919	.
Tuntematon
Alempi keskiaste	8 642	.	.	7 920	7 764	8 480	8 459	9 178	9 532	9 328	.	.
Ylempi keskiaste	8 311	.	7 178	7 876	8 357	8 431	9 314	9 518	9 072	.	.	.

**Taulukko 4.3 Jatkuu,
sektorit yhteensä**

Sukupuoli Koulutusala Koulutusaste	Lukumäärä	Ikäryhmä										X
		15–19	20–24	25–29	30–34	35–39	40–44	45–49	50–54	55–59	60–69	
Alin korkea-aste	9 814	–	8 121	7 983	9 086	9 244	10 128	11 595	11 789	13 500	–	–
Alempi kand. aste	12 589	–	–	8 835	9 956	11 610	11 773	12 743	13 446	13 798	12 292	–
Ylempi kand. aste	13 987	–	–	9 715	10 707	12 372	13 950	14 917	15 700	16 036	16 063	–
Tutkijakoulutus tai vast.	15 607	–	–	–	12 212	12 850	13 975	16 031	18 034	17 537	–	–
Opettajankoulutus	11 701	–	8 158	9 948	10 872	11 285	11 895	12 777	13 334	13 388	12 919	–
Tuntematon	–	–	–	–	–	–	–	–	–	–	–	–
Alempi keskiaste	9 477	–	–	8 163	7 959	8 823	9 587	9 467	9 770	9 980	11 063	–
Ylempi keskiaste	9 646	–	–	8 348	9 219	9 639	10 097	10 108	10 318	11 066	–	–
Alin korkea-aste	11 418	–	7 406	7 974	9 661	10 078	10 521	11 884	13 069	13 245	12 765	–
Alempi kand. aste	11 824	–	8 142	8 419	9 099	11 621	12 843	13 610	14 338	14 556	14 571	–
Ylempi kand. aste	12 377	–	10 382	11 269	12 164	12 743	13 826	14 456	14 852	15 223	14 691	–
Kauppa- ja toimistoala, laki, yht.kunta ja käytt.tiet.	10 374	6 592	7 410	8 820	9 831	10 309	10 729	11 080	11 507	11 446	11 563	–
Tuntematon	–	–	–	–	–	–	–	–	–	–	–	–
Alempi keskiaste	8 963	6 487	7 316	7 829	8 242	8 558	9 026	9 272	9 566	9 591	9 379	–
Ylempi keskiaste	9 592	6 711	7 340	8 353	9 241	9 605	9 981	10 351	10 823	10 802	11 035	–
Alin korkea-aste	11 452	–	7 986	10 154	11 630	11 809	11 850	12 240	12 559	12 452	–	–
Alempi kand. aste	13 178	–	7 768	9 182	10 749	12 093	13 351	13 872	13 806	13 562	13 517	–
Ylempi kand. aste	14 373	–	9 997	11 359	13 187	14 602	15 248	15 559	16 063	16 309	16 869	–
Tutkijakoulutus tai vast.	16 641	–	–	11 419	11 995	14 278	16 513	17 209	19 300	18 685	–	–
Tekniikka ja luonnontieteet	10 129	7 142	8 157	9 380	9 924	10 280	10 642	10 245	10 403	10 465	9 618	–
Alempi keskiaste	8 517	7 184	8 017	8 390	8 355	8 405	8 560	8 564	8 644	8 721	8 577	–
Ylempi keskiaste	8 905	7 078	7 973	8 266	8 983	9 588	10 136	9 995	10 738	10 699	–	–
Alin korkea-aste	11 898	–	8 174	8 925	11 160	12 677	13 169	13 927	14 164	13 345	–	–
Alempi kand. aste	12 942	–	9 057	10 565	11 282	12 521	13 792	14 796	15 244	14 453	–	–
Ylempi kand. aste	14 880	–	10 748	11 822	13 283	14 894	16 025	16 215	16 954	17 396	15 975	–
Tutkijakoulutus tai vast.	15 897	–	–	12 127	13 621	14 757	16 433	17 133	17 711	17 458	–	–
Liikenteen ja tietoliik.	9 789	–	8 219	8 787	10 068	10 971	10 982	10 185	9 797	10 105	–	–
Tuntematon	–	–	–	–	–	–	–	–	–	–	–	–
Alempi keskiaste	9 304	–	8 219	8 754	9 898	9 735	9 951	10 013	9 711	9 908	–	–
Ylempi keskiaste	12 150	–	–	–	–	–	12 755	–	–	–	–	–
Alempi kand. aste	–	–	–	–	–	–	–	–	–	–	–	–
Hoitoala	10 715	7 565	8 034	9 649	10 564	10 782	10 870	10 808	11 176	11 499	12 034	–
Alempi keskiaste	9 200	7 565	7 536	8 288	8 779	9 056	9 268	9 499	9 658	9 868	9 215	–
Ylempi keskiaste	10 634	–	8 146	9 075	10 061	10 315	10 541	10 817	11 074	11 431	11 410	–
Alin korkea-aste	10 865	–	8 833	9 580	10 398	10 824	11 071	11 319	11 650	11 697	11 413	–
Alempi kand. aste	10 687	–	9 087	9 466	10 390	10 490	11 506	12 731	13 653	13 951	14 308	–
Ylempi kand. aste	18 339	–	–	15 450	17 439	17 791	18 919	19 648	20 367	21 425	21 432	–
Tutkijakoulutus tai vast.	21 243	–	–	–	18 381	20 599	21 365	21 954	22 618	22 930	23 973	–
Maa- ja metsätalous	10 154	–	7 514	8 944	9 886	10 935	10 891	10 624	10 213	9 640	9 365	–
Tuntematon	–	–	–	–	–	–	–	–	–	–	–	–
Alempi keskiaste	8 267	–	7 302	8 048	8 010	8 187	8 219	8 396	8 477	8 619	8 296	–
Ylempi keskiaste	9 312	–	–	7 940	9 499	10 162	9 027	9 355	9 095	9 434	8 937	–
Alin korkea-aste	9 851	–	7 700	8 861	9 783	10 108	10 500	10 777	11 072	–	–	–
Alempi kand. aste	9 009	–	–	–	–	–	–	–	–	–	–	–
Ylempi kand. aste	13 753	–	–	10 803	12 014	13 969	14 270	15 625	15 114	14 271	15 871	–
Tutkijakoulutus tai vast.	16 655	–	–	–	–	–	17 476	17 277	–	–	–	–
Muut erikoisalat	8 368	6 845	7 417	7 997	8 199	8 335	8 507	8 643	8 671	8 668	8 635	–
Tuntematon	–	–	–	–	–	–	–	–	–	–	–	–
Alempi keskiaste	8 286	6 805	7 381	7 818	8 011	8 202	8 403	8 499	8 575	8 588	8 570	–
Ylempi keskiaste	8 575	6 955	7 435	7 991	8 412	8 797	9 004	9 559	9 423	9 483	9 296	–
Alin korkea-aste	9 035	–	7 486	8 574	9 461	9 553	10 054	9 823	9 864	10 282	–	–
Alempi kand. aste	9 863	–	–	10 088	–	–	–	–	–	–	–	–
Ala tuntematon	8 830	6 430	7 399	8 127	8 515	8 674	8 874	8 972	9 080	8 924	8 590	12 186
Tuntematon	8 825	6 430	7 400	8 127	8 512	8 675	8 872	8 966	9 074	8 917	8 583	12 186
Alempi keskiaste	–	–	–	–	–	–	–	–	–	–	–	–
Ylempi keskiaste	–	–	–	–	–	–	–	–	–	–	–	–
Alempi kand. aste	10 635	–	–	–	–	–	–	–	–	–	–	–
Ylempi kand. aste	13 633	–	–	–	–	–	–	–	–	–	–	–
Tutkijakoulutus tai vast.	–	–	–	–	–	–	–	–	–	–	–	–

Taulukko 4.3 Kokoikaisten palkansaajien lukumäärät ja kuukausiansiot sukupuolen, koulutusalan ja -asteen sekä ikäryhmän mukaan vuonna 1996, yksityinen sektori

Sukupuoli Koulutusala Koulutusaste	Lukumäärä	Ikäryhmä										X
		15–19	20–24	25–29	30–34	35–39	40–44	45–49	50–54	55–59	60–69	
LUKUMÄÄRÄ Yhteensä	838 690	6 306	43 116	96 990	126 281	126 389	134 496	141 463	102 321	49 951	11 054	322
Perusaste	237 557	2 400	7 552	14 220	17 048	24 471	36 622	53 932	47 451	26 976	6 570	314
Alempi keskiaste	252 793	1 496	11 896	24 014	41 606	44 165	47 024	44 321	25 898	10 539	1 835	–
Ylempi keskiaste	219 289	2 409	21 147	36 745	40 765	34 869	31 063	26 728	17 016	7 156	1 390	2
Alin korkea-aste	52 033	–	1 474	7 864	11 147	9 843	7 834	6 296	4 788	2 257	530	1
Alempi kand. aste	26 296	–	860	6 831	4 570	2 462	3 850	3 705	2 696	1 088	230	4
Ylempi kand. aste	48 076	–	187	7 238	10 809	10 083	7 554	5 987	4 046	1 731	440	1
Tutkijakoulutus tai vast.	2 647	–	–	78	337	497	550	493	426	204	61	–
Yleissivistävä	93 317	1 658	7 821	11 595	13 700	13 154	13 684	14 023	10 846	5 500	1 324	13
Perusaste	33 841	106	704	1 393	1 744	3 352	5 410	8 025	7 571	4 400	1 123	13
Alempi keskiaste	461	4	25	100	145	140	22	13	7	4	1	–
Ylempi keskiaste	59 015	1 548	7 092	10 102	11 811	9 662	8 252	5 985	3 268	1 096	199	–
Humanistinen ja esteettinen	11 895	24	429	1 465	1 762	2 021	2 025	1 797	1 421	723	227	1
Alempi keskiaste	963	–	–	162	151	168	195	108	104	55	21	–
Ylempi keskiaste	2 023	24	395	620	341	301	207	95	33	8	–	–
Alin korkea-aste	1 233	–	22	208	355	159	83	194	132	55	25	–
Alempi kand. aste	2 119	–	5	80	59	410	590	444	380	120	31	–
Ylempi kand. aste	5 295	–	8	395	841	953	904	897	723	434	138	1
Tutkijakoulutus tai vast.	262	–	–	–	15	29	47	59	49	50	12	–
Opettajankoulutus	4 510	1	187	594	788	801	646	605	492	325	70	1
Alempi keskiaste	805	1	6	25	29	99	113	220	168	113	30	–
Ylempi keskiaste	806	–	4	41	247	261	158	54	33	8	–	–
Alin korkea-aste	1 259	–	134	226	124	172	137	131	158	151	26	1
Alempi kand. aste	983	–	34	147	133	130	211	164	107	43	14	–
Ylempi kand. aste	657	–	8	155	255	140	27	36	25	10	–	–
Kauppa- ja toimistoala, laki, yht.kunta ja käytt.tiet.	148 564	312	5 535	20 123	28 359	24 550	23 717	23 385	15 347	6 160	1 071	4
Tuntematon	6	–	–	–	–	1	2	1	–	2	–	–
Alempi keskiaste	28 941	169	1 140	2 419	2 886	3 315	5 450	6 546	4 612	2 052	353	–
Ylempi keskiaste	88 285	143	4 008	13 564	18 960	15 557	13 298	12 118	7 444	2 763	430	–
Alin korkea-aste	5 975	–	123	1 206	1 843	1 369	781	465	166	21	1	–
Alempi kand. aste	8 448	–	185	308	473	598	1 968	2 219	1 741	779	173	4
Ylempi kand. aste	16 505	–	79	2 617	4 158	3 671	2 155	1 926	1 293	508	96	–
Tutkijakoulutus tai vast.	404	–	–	9	38	40	62	110	90	36	18	–
Tekniikka- ja luonnontiet.	292 748	1 517	16 739	39 367	51 961	50 531	49 803	43 407	26 536	10 828	2 057	2
Tuntematon	1	–	–	–	–	–	–	1	–	–	–	–
Alempi keskiaste	169 181	938	7 886	16 009	29 286	31 110	31 746	28 782	16 272	6 148	1 005	–
Ylempi keskiaste	55 883	579	7 763	9 965	7 469	7 118	7 630	6 882	5 135	2 706	634	2
Alin korkea-aste	31 560	–	579	4 163	6 740	6 455	5 273	4 082	2 865	1 183	220	–
Alempi kand. aste	12 085	–	424	5 409	3 225	940	891	723	365	101	9	–
Ylempi kand. aste	22 568	–	87	3 755	4 986	4 608	3 953	2 705	1 683	613	178	–
Tutkijakoulutus tai vast.	1 469	–	–	65	256	301	309	232	217	77	12	–
Liikenteen ja tietoliikent.	5 597	107	687	740	890	1 008	928	725	378	116	20	–
Tuntematon	4	–	–	–	1	1	1	–	1	–	–	–
Alempi keskiaste	4 850	107	681	708	820	859	797	585	220	64	9	–
Ylempi keskiaste	402	–	6	21	41	98	67	54	80	26	9	–
Alin korkea-aste	17	–	–	–	–	–	–	7	6	4	–	–
Alempi kand. aste	324	–	–	11	29	50	62	78	71	21	2	–
Hoitoala	23 315	40	1 140	2 861	3 429	3 911	3 771	3 595	2 720	1 455	394	–
Alempi keskiaste	7 451	40	564	620	920	1 256	1 460	1 460	791	283	56	–
Ylempi keskiaste	3 626	–	80	246	500	693	510	663	514	342	79	–
Alin korkea-aste	8 109	–	291	1 014	1 086	1 208	1 286	1 101	1 195	701	228	–
Alempi kand. aste	2 196	–	205	810	627	322	121	74	20	16	1	–
Ylempi kand. aste	1 494	–	–	168	276	318	275	211	143	86	17	–
Tutkijakoulutus tai vast.	440	–	–	3	20	114	120	87	57	27	13	–

**Taulukko 4.3 Jatkuu,
yksityinen sektori**

Sukupuoli Koulutusala Koulutusaste	Lukumäärä	Ikäryhmä										X
		15–19	20–24	25–29	30–34	35–39	40–44	45–49	50–54	55–59	60–69	
Maa- ja metsätalous	13 804	39	572	1 494	2 772	2 259	1 728	2 112	1 698	931	199	–
Tuntematon	1	–	–	–	–	–	–	–	1	–	–	–
Alempi keskiaste	9 565	38	412	1 026	1 995	1 451	1 172	1 504	1 156	658	153	–
Ylempi keskiaste	1 093	1	122	92	111	160	143	201	163	87	11	–
Alin korkea-aste	1 624	–	34	224	374	261	174	205	210	122	21	–
Alempi kand. aste	29	–	1	11	7	9	–	1	–	–	–	–
Ylempi kand. aste	1 447	–	4	140	276	373	228	196	161	58	10	–
Tutkijakoulutus tai vast.	46	–	–	1	8	4	11	4	7	7	3	–
Muut erikoisalot	41 196	313	3 156	5 916	7 309	7 027	6 982	5 900	3 006	1 340	247	–
Alempi keskiaste	30 561	199	1 182	2 940	5 373	5 759	6 067	5 103	2 569	1 161	208	–
Ylempi keskiaste	8 151	114	1 677	2 092	1 283	1 020	797	674	346	120	27	–
Alin korkea-aste	2 255	–	292	824	624	219	101	111	56	20	8	–
Alempi kand. aste	103	–	6	53	14	1	6	2	12	9	–	–
Ylempi kand. aste	99	–	–	7	16	19	10	9	16	22	1	–
Tutkijakoulutus tai vast.	27	–	–	–	–	9	1	–	7	7	3	–
Ala tuntematon	203 743	2 294	6 850	12 833	15 311	21 129	31 212	45 914	39 879	22 574	5 446	301
Tuntematon	203 703	2 294	6 848	12 827	15 303	21 117	31 209	45 905	39 878	22 574	5 446	301
Alempi keskiaste	15	–	1	4	1	9	–	–	–	–	–	–
Ylempi keskiaste	5	–	–	1	2	–	–	1	–	–	–	–
Alempi kand. aste	9	–	–	1	4	3	–	1	–	–	–	–
Ylempi kand. aste	11	–	–	–	1	–	2	6	1	–	–	–
LUKUMÄÄRÄ Miehet	497 993	4 084	27 912	62 099	78 471	78 020	78 391	79 578	56 431	26 906	5 999	102
Perusaste	133 148	1 593	5 407	9 813	11 272	14 829	19 924	28 727	24 490	13 722	3 275	96
Alempi keskiaste	173 149	1 095	9 181	18 583	31 482	31 887	31 183	27 605	15 295	5 859	977	–
Ylempi keskiaste	109 447	1 396	12 284	19 247	18 023	16 439	15 035	12 870	9 103	4 097	950	2
Alin korkea-aste	34 034	–	627	4 791	7 454	6 772	5 299	4 267	3 170	1 381	272	–
Alempi kand. aste	14 828	–	347	5 136	3 295	1 205	1 501	1 591	1 188	454	107	4
Ylempi kand. aste	31 305	–	66	4 460	6 691	6 514	5 040	4 122	2 822	1 227	361	–
Tutkijakoulutus tai vast.	2 083	–	–	67	254	373	409	394	363	165	56	–
Yleissivistävä	39 446	348	849	3 839	6 132	6 204	5 857	5 510	5 014	3 861	1 829	4
Perusaste	12 299	59	376	589	712	1 393	2 104	2 815	2 564	1 426	256	4
Alempi keskiaste	374	2	12	70	126	132	18	7	4	2	1	–
Ylempi keskiaste	26 774	788	3 451	5 474	5 365	4 332	3 387	2 192	1 293	401	91	–
Humanistinen ja esteettinen	4 418	10	180	559	572	628	773	636	580	338	143	–
Alempi keskiaste	359	–	–	129	66	33	29	27	39	26	10	–
Ylempi keskiaste	761	10	173	241	129	97	77	22	10	2	–	–
Alin korkea-aste	411	–	4	63	109	37	33	61	58	24	21	–
Alempi kand. aste	398	–	2	11	6	54	127	76	94	17	11	–
Ylempi kand. aste	2 280	–	1	115	253	379	473	404	335	231	88	–
Tutkijakoulutus tai vast.	209	–	–	–	9	27	33	47	43	38	12	–
Opettajankoulutus	1 472	1	45	150	296	314	210	183	156	90	26	–
Alempi keskiaste	387	1	1	2	18	87	62	97	62	46	10	–
Ylempi keskiaste	329	–	2	19	117	96	62	22	10	1	–	–
Alin korkea-aste	306	–	32	87	42	23	12	15	55	33	7	–
Alempi kand. aste	249	–	9	11	23	54	63	45	25	10	8	–
Ylempi kand. aste	202	–	1	31	96	56	11	4	3	–	–	–
Kauppa- ja toimistoala, laki, yht.kunta ja käytt.tiet.	46 666	126	1 736	6 780	9 095	7 807	6 740	6 983	4 913	2 013	467	4
Tuntematon	1	–	–	–	–	–	–	–	–	1	–	–
Alempi keskiaste	6 980	79	493	1 025	838	663	1 110	1 330	924	429	89	–
Ylempi keskiaste	26 240	48	1 171	4 091	5 426	4 665	3 812	3 560	2 381	887	198	–
Alin korkea-aste	1 550	–	28	366	608	354	94	56	35	9	1	–
Alempi kand. aste	3 039	–	22	112	190	205	575	819	711	324	77	4
Ylempi kand. aste	8 571	–	22	1 180	2 008	1 895	1 115	1 143	791	334	83	–
Tutkijakoulutus tai vast.	285	–	–	6	25	26	34	75	72	28	18	–

**Taulukko 4.3 Jatkuu,
yksityinen sektori**

Sukupuoli Koulutusala Koulutusaste	Lukumäärä	Ikäryhmä										X
		15–19	20–24	25–29	30–34	35–39	40–44	45–49	50–54	55–59	60–69	
Tekniikka- ja luonnontiet.	257 971	1 368	15 056	35 135	46 333	45 165	43 500	37 501	22 821	9 315	1 775	2
Tuntematon	1	–	–	–	–	–	–	1	–	–	–	–
Alempi keskiaste	147 160	851	7 436	14 951	26 534	27 676	27 279	23 846	13 056	4 788	743	–
Ylempi keskiaste	50 980	517	6 772	8 454	6 379	6 619	7 239	6 663	5 039	2 668	627	2
Alin korkea-aste	29 208	–	497	3 731	6 141	5 966	4 850	3 871	2 774	1 163	213	–
Alempi kand. aste	10 635	–	311	4 924	2 993	816	666	570	274	72	9	–
Ylempi kand. aste	18 736	–	41	3 018	4 079	3 836	3 208	2 342	1 482	558	172	–
Tutkijakoulutus tai vast.	1 252	–	–	57	207	251	259	209	195	65	10	–
Liikenteen ja ja tietoliikent.	5 256	88	642	676	851	974	864	682	351	108	20	–
Tuntematon	4	–	–	–	1	1	1	–	1	–	–	–
Alempi keskiaste	4 554	88	636	650	785	834	753	544	198	58	9	–
Ylempi keskiaste	364	–	6	16	38	91	49	53	76	25	9	–
Alin korkea-aste	17	–	–	–	–	–	–	7	6	4	–	–
Alempi kand. aste	318	–	–	10	27	48	61	78	71	21	2	–
Hoitoala	2 872	–	68	452	561	635	510	346	184	89	26	–
Alempi keskiaste	618	–	41	122	178	107	99	53	14	2	3	–
Ylempi keskiaste	548	–	2	22	94	194	112	89	29	4	3	–
Alin korkea-aste	744	–	22	206	167	135	135	40	17	21	1	–
Alempi kand. aste	136	–	3	58	43	27	4	–	1	–	–	–
Ylempi kand. aste	545	–	–	41	72	117	82	103	83	40	9	–
Tutkijakoulutus tai vast.	279	–	–	3	7	56	79	61	41	22	10	–
Maa- ja metsätalous	11 237	32	448	1 195	2 373	1 849	1 428	1 739	1 338	687	146	–
Tuntematon	1	–	–	–	–	–	–	–	1	–	–	–
Alempi keskiaste	8 040	31	311	873	1 834	1 289	1 003	1 257	887	449	106	–
Ylempi keskiaste	968	1	116	82	95	143	129	170	147	74	10	–
Alin korkea-aste	1 320	–	20	165	265	201	151	192	187	117	20	–
Alempi kand. aste	10	–	–	4	5	–	–	1	–	–	–	–
Ylempi kand. aste	867	–	1	69	167	212	142	116	110	42	7	–
Tutkijakoulutus tai vast.	32	–	–	1	7	4	3	3	6	4	3	–
Muut erikoisalat	7 795	76	867	1 789	1 625	1 350	1 038	579	302	141	28	–
Alempi keskiaste	4 669	44	253	757	1 102	1 064	831	444	111	59	6	–
Ylempi keskiaste	2 481	32	590	846	378	202	168	98	118	35	12	–
Alin korkea-aste	479	–	25	174	122	56	23	26	38	9	7	–
Alempi kand. aste	41	–	–	5	7	–	5	2	12	9	–	–
Ylempi kand. aste	99	–	–	7	16	19	10	9	16	22	1	–
Tutkijakoulutus tai vast.	27	–	–	–	–	9	1	–	7	7	3	–
Ala tuntematon	120 860	1 534	5 031	9 231	10 560	13 439	17 818	25 915	21 925	12 295	3 019	93
Tuntematon	120 842	1 534	5 031	9 224	10 558	13 435	17 818	25 911	21 924	12 295	3 019	93
Alempi keskiaste	9	–	–	4	1	4	–	–	–	–	–	–
Ylempi keskiaste	3	–	–	1	1	–	–	1	–	–	–	–
Alempi kand. aste	2	–	–	1	–	1	–	–	–	–	–	–
Ylempi kand. aste	3	–	–	–	–	–	–	2	1	–	–	–
LUKUMÄÄRÄ Naiset	340 697	2 222	15 203	34 890	47 810	48 369	56 105	61 885	45 890	23 045	5 056	220
Perusaste	104 409	807	2 145	4 407	5 776	9 642	16 699	25 205	22 961	13 254	3 295	218
Alempi keskiaste	79 644	401	2 714	5 430	10 124	12 278	15 840	16 716	10 603	4 680	857	–
Ylempi keskiaste	109 842	1 014	8 863	17 497	22 742	18 429	16 028	13 858	7 913	3 058	440	–
Alin korkea-aste	18 000	–	847	3 073	3 694	3 070	2 535	2 029	1 618	876	258	1
Alempi kand. aste	11 468	–	513	1 695	1 275	1 257	2 349	2 114	1 508	634	122	–
Ylempi kand. aste	16 771	–	121	2 778	4 117	3 569	2 513	1 865	1 224	504	78	1
Tutkijakoulutus tai vast.	564	–	–	11	82	124	141	99	63	39	5	–
Yleissivistävä	53 871	809	3 982	5 463	7 496	7 296	8 174	9 010	6 985	3 670	976	9
Perusaste	21 542	47	328	804	1 032	1 958	3 306	5 210	5 007	2 974	868	9
Alempi keskiaste	87	2	13	30	19	8	4	6	3	2	–	–
Ylempi keskiaste	32 241	760	3 641	4 628	6 446	5 330	4 865	3 793	1 975	695	108	–

Taulukko 4.3 **Jatkuu,**
yksityinen sektori

Sukuoli Koulutusala Koulutusaste	Lukumäärä	Ikäryhmä										X
		15–19	20–24	25–29	30–34	35–39	40–44	45–49	50–54	55–59	60–69	
Humanistinen ja esteettinen	7 478	14	249	906	1 190	1 393	1 252	1 161	841	385	85	1
Alempi keskiaste	604	–	–	33	85	135	166	81	64	29	11	–
Ylempi keskiaste	1 263	14	222	379	212	204	130	73	23	6	–	–
Alin korkea-aste	822	–	18	144	246	122	49	133	74	31	4	–
Alempi kand. aste	1 721	–	2	69	54	356	463	368	286	103	20	–
Ylempi kand. aste	3 014	–	7	279	587	574	431	494	388	203	50	1
Tutkijakoulutus tai vast.	53	–	–	–	6	2	14	13	6	12	–	–
Opettajankoulutus	3 038	–	142	444	492	487	436	422	336	234	44	1
Alempi keskiaste	419	–	5	23	11	12	51	124	106	67	20	–
Ylempi keskiaste	477	–	2	22	130	165	96	32	23	7	–	–
Alin korkea-aste	953	–	102	139	83	149	125	116	103	118	19	1
Alempi kand. aste	734	–	26	136	109	76	148	119	82	32	5	–
Ylempi kand. aste	455	–	7	124	159	85	16	31	22	10	–	–
Kauppa- ja toimistoala, laki, yht.kunta ja käytt.tiet.	101 898	186	3 799	13 342	19 264	16 743	16 977	16 402	10 434	4 148	603	–
Tuntematon	5	–	–	–	–	1	2	1	–	1	–	–
Alempi keskiaste	21 961	90	647	1 393	2 048	2 652	4 340	5 215	3 688	1 623	263	–
Ylempi keskiaste	62 045	95	2 836	9 473	13 534	10 892	9 486	8 557	5 063	1 875	232	–
Alin korkea-aste	4 425	–	95	840	1 236	1 015	687	409	132	12	–	–
Alempi kand. aste	5 409	–	163	196	283	393	1 393	1 400	1 031	454	95	–
Ylempi kand. aste	7 933	–	57	1 438	2 150	1 776	1 040	784	502	174	12	–
Tutkijakoulutus tai vast.	119	–	–	2	13	14	29	35	18	8	–	–
Tekniikka- ja luonnontiet.	34 777	149	1 683	4 233	5 628	5 366	6 303	5 906	3 715	1 513	282	–
Alempi keskiaste	22 021	88	450	1 058	2 752	3 433	4 468	4 936	3 215	1 359	261	–
Ylempi keskiaste	4 903	61	991	1 511	1 090	498	391	219	96	38	7	–
Alin korkea-aste	2 353	–	81	432	599	489	423	211	90	20	7	–
Alempi kand. aste	1 450	–	113	485	231	123	226	152	90	29	–	–
Ylempi kand. aste	3 832	–	47	737	906	771	745	364	201	55	6	–
Tutkijakoulutus tai vast.	217	–	–	9	49	50	50	24	22	12	2	–
Liikenteen ja ja tietoliikent.	341	19	45	64	39	34	64	42	26	8	–	–
Alempi keskiaste	297	19	45	58	35	25	44	41	22	7	–	–
Ylempi keskiaste	39	–	–	5	3	6	19	1	4	1	–	–
Alempi kand. aste	6	–	–	1	1	2	1	–	–	–	–	–
Hoitoala	20 444	40	1 072	2 409	2 868	3 275	3 261	3 249	2 535	1 366	368	–
Alempi keskiaste	6 832	40	524	498	742	1 149	1 361	1 406	777	282	53	–
Ylempi keskiaste	3 077	–	78	224	406	499	398	574	485	338	76	–
Alin korkea-aste	7 365	–	269	808	919	1 073	1 151	1 061	1 178	680	227	–
Alempi kand. aste	2 059	–	202	752	584	295	117	74	19	16	1	–
Ylempi kand. aste	949	–	–	128	204	201	193	108	60	46	8	–
Tutkijakoulutus tai vast.	161	–	–	–	13	58	41	26	16	4	3	–
Maa- ja metsätalous	2 567	7	124	299	398	409	300	373	359	244	52	–
Alempi keskiaste	1 525	7	101	152	160	162	170	247	269	209	47	–
Ylempi keskiaste	125	–	6	10	16	17	15	31	16	13	1	–
Alin korkea-aste	305	–	14	59	109	60	22	13	22	4	1	–
Alempi kand. aste	19	–	1	7	2	9	–	–	–	–	–	–
Ylempi kand. aste	580	–	2	72	109	162	86	80	51	15	3	–
Tutkijakoulutus tai vast.	14	–	–	–	1	–	8	1	1	2	–	–
Muut erikoisalot	33 400	237	2 289	4 128	5 684	5 677	5 944	5 320	2 704	1 198	219	–
Alempi keskiaste	25 891	154	929	2 183	4 272	4 696	5 236	4 659	2 457	1 102	203	–
Ylempi keskiaste	5 670	83	1 086	1 246	905	818	629	576	228	85	15	–
Alin korkea-aste	1 776	–	268	650	502	163	78	86	19	11	1	–
Alempi kand. aste	62	–	6	48	6	1	1	–	–	–	–	–
Ala tuntematon	82 883	760	1 819	3 603	4 751	7 689	13 393	19 999	17 954	10 279	2 427	208
Tuntematon	82 861	760	1 818	3 603	4 745	7 683	13 391	19 994	17 954	10 279	2 427	208
Alempi keskiaste	6	–	1	–	–	5	–	–	–	–	–	–
Ylempi keskiaste	1	–	–	–	1	–	–	–	–	–	–	–
Alempi kand. aste	7	–	–	–	4	2	–	1	–	–	–	–
Ylempi kand. aste	8	–	–	–	1	–	2	4	–	–	–	–

**Taulukko 4.3 Jatkuu,
yksityinen sektori**

Suku- puoli Koulutusala Koulutusaste	Lukumäärä	Ikäryhmä										X
		15–19	20–24	25–29	30–34	35–39	40–44	45–49	50–54	55–59	60–69	
KUUKAUSIANSIO Yhteensä	11 345	7 176	8 539	9 933	11 031	11 728	11 895	11 930	12 177	11 958	11 592	12 816
Perusaste	10 254	6 821	8 446	9 291	9 946	10 232	10 418	10 503	10 602	10 497	9 953	12 980
Alempi keskiaste	10 406	7 554	8 848	9 775	10 158	10 472	10 638	10 760	10 925	10 891	10 507	–
Ylempi keskiaste	11 248	7 295	8 347	9 459	10 613	11 674	12 268	13 031	13 801	14 058	14 634	–
Alin korkea-aste	13 665	–	8 549	10 121	12 250	14 137	15 040	16 065	16 529	16 400	15 086	–
Alempi kand. aste	13 867	–	9 223	10 814	12 192	13 329	15 485	16 853	18 079	17 894	17 536	–
Ylempi kand. aste	17 712	–	11 022	13 031	15 755	17 922	19 599	20 271	21 580	21 794	22 028	–
Tutkijakoulutus tai vast.	20 796	–	–	15 100	16 797	19 572	20 962	22 315	23 359	22 287	23 431	–
Yleissivistävä	10 411	6 976	7 784	9 501	10 368	11 103	11 111	11 144	11 159	10 589	9 934	–
Perusaste	9 691	6 307	7 505	8 228	8 825	9 700	9 858	9 835	10 079	9 900	9 274	–
Alempi keskiaste	10 415	–	9 204	9 286	10 575	11 272	10 796	–	–	–	–	–
Ylempi keskiaste	10 824	7 017	7 806	9 679	10 594	11 587	11 934	12 901	13 660	13 356	13 659	–
Humanistinen ja esteettinen	12 262	7 130	8 127	9 128	10 277	11 705	12 943	13 902	15 106	15 071	15 453	–
Alempi keskiaste	9 711	–	–	10 071	8 636	9 079	9 198	10 790	11 020	10 615	10 070	–
Ylempi keskiaste	8 971	7 130	8 066	8 565	8 729	9 192	11 145	10 603	10 483	–	–	–
Alin korkea-aste	10 552	–	8 499	8 411	9 464	9 706	10 802	13 224	12 716	13 336	11 755	–
Alempi kand. aste	13 429	–	–	8 917	10 325	12 420	12 950	13 608	16 223	14 211	14 208	–
Ylempi kand. aste	13 719	–	–	10 045	11 467	12 910	14 245	14 832	15 596	15 838	16 702	–
Tutkijakoulutus tai vast.	16 227	–	–	–	–	14 223	15 026	15 200	17 358	18 000	–	–
Opettajankoulutus	11 002	–	7 977	8 922	10 437	11 155	11 071	12 061	12 621	12 463	13 512	–
Alempi keskiaste	10 634	–	–	8 875	9 376	11 341	10 317	10 610	10 775	10 359	13 031	–
Ylempi keskiaste	9 795	–	–	8 981	9 329	9 855	10 322	10 268	10 275	–	–	–
Alin korkea-aste	10 671	–	7 379	8 111	9 192	11 207	11 281	12 322	13 233	13 038	12 702	–
Alempi kand. aste	11 504	–	9 409	8 287	9 038	10 667	11 581	13 859	14 782	15 414	16 137	–
Ylempi kand. aste	12 820	–	–	10 701	12 969	13 820	13 589	14 512	15 044	–	–	–
Kauppa- ja toimistoala, laki, yht.kunta ja käytt.tiet.	12 057	6 887	7 869	9 631	11 395	12 449	12 692	13 096	13 927	13 964	14 817	–
Tuntematon	–	–	–	–	–	–	–	–	–	–	–	–
Alempi keskiaste	9 778	6 705	7 958	8 633	8 983	9 205	9 824	10 140	10 742	10 878	10 446	–
Ylempi keskiaste	11 140	7 103	7 769	9 038	10 475	11 444	11 991	12 489	13 215	13 325	14 234	–
Alin korkea-aste	12 483	–	8 324	11 072	12 770	12 925	12 783	13 462	14 438	15 784	–	–
Alempi kand. aste	16 805	–	8 018	9 704	12 482	14 972	16 723	17 898	18 654	18 486	18 048	–
Ylempi kand. aste	18 119	–	10 581	12 930	16 467	18 972	20 269	20 780	22 226	22 222	26 056	–
Tutkijakoulutus tai vast.	22 355	–	–	–	17 947	19 892	22 517	22 940	24 343	23 474	–	–
Tekniikka- ja luonnontiet.	12 300	7 930	9 261	10 680	11 686	12 535	12 966	13 213	13 889	14 301	14 566	–
Tuntematon	–	–	–	–	–	–	–	–	–	–	–	–
Alempi keskiaste	10 871	7 799	9 233	10 241	10 598	10 966	11 155	11 255	11 349	11 360	10 888	–
Ylempi keskiaste	12 259	8 141	9 226	10 090	11 406	12 714	13 433	14 498	15 209	15 562	15 789	–
Alin korkea-aste	15 150	–	9 356	10 511	12 892	15 323	16 553	18 007	19 062	19 839	19 549	–
Alempi kand. aste	12 597	–	9 782	11 161	12 591	13 628	15 609	16 379	17 810	18 894	–	–
Ylempi kand. aste	18 418	–	11 755	13 537	16 024	18 283	20 582	21 828	23 396	25 505	23 919	–
Tutkijakoulutus tai vast.	20 817	–	–	15 110	16 730	19 415	21 247	23 302	24 514	24 518	–	–
Liikenteen ja ja tietoliikent.	11 048	7 687	8 765	10 113	10 739	11 301	11 391	11 959	14 021	14 842	15 895	–
Tuntematon	–	–	–	–	–	–	–	–	–	–	–	–
Alempi keskiaste	10 061	7 687	8 743	10 007	10 418	10 283	10 437	10 391	10 781	10 685	–	–
Ylempi keskiaste	15 187	–	11 060	10 989	12 812	16 110	14 342	15 801	15 432	19 251	–	–
Alin korkea-aste	–	–	–	–	–	–	–	–	–	–	–	–
Alempi kand. aste	20 353	–	–	–	16 959	19 369	20 344	20 859	22 074	21 575	–	–
Hoitoala	10 912	7 417	8 110	9 330	10 405	11 137	11 264	11 592	11 904	12 163	11 994	–
Alempi keskiaste	9 000	7 417	7 574	8 347	8 935	9 034	9 086	9 430	9 421	9 648	9 351	–
Ylempi keskiaste	10 899	–	7 948	8 490	10 223	10 898	11 436	11 558	11 421	11 341	11 364	–
Alin korkea-aste	10 888	–	8 464	9 209	10 108	10 947	11 295	11 643	11 827	11 759	11 309	–
Alempi kand. aste	10 254	–	9 149	9 582	10 625	10 827	11 094	12 113	12 771	–	–	–
Ylempi kand. aste	18 240	–	–	13 590	15 738	17 275	17 877	21 289	23 043	23 582	–	–
Tutkijakoulutus tai vast.	22 226	–	–	–	18 078	21 504	21 777	23 610	24 155	21 887	–	–

**Taulukko 4.3 Jatkuu,
yksityinen sektori**

Sukuoli Koulutusala Koulutusaste	Lukumäärä	Ikäryhmä										X
		15–19	20–24	25–29	30–34	35–39	40–44	45–49	50–54	55–59	60–69	
Maa- ja metsätalous	11 536	8 053	8 523	9 854	10 743	11 768	12 216	12 255	12 937	12 481	11 999	–
Tuntematon	.	–	–	–	–	–	–	–	–	–	–	–
Alempi keskiaste	10 247	7 906	8 354	9 603	9 982	10 070	10 517	10 973	10 815	10 586	10 411	–
Ylempi keskiaste	11 388	.	8 878	9 874	10 618	11 430	11 519	12 095	12 489	13 535	11 140	–
Alin korkea-aste	13 023	–	8 878	10 096	11 285	12 737	13 635	14 982	15 800	15 971	16 379	–
Alempi kand. aste	9 242	–	–
Ylempi kand. aste	18 259	–	.	11 441	15 492	17 801	19 872	19 103	24 465	24 269	21 886	–
Tutkijakoulutus tai vast.	20 476	–	–	.	.	.	21 212	–
Muut erikoisalut	9 041	6 981	7 942	8 565	8 896	9 276	9 355	9 395	9 519	9 428	9 373	–
Alempi keskiaste	8 892	6 973	7 973	8 488	8 662	8 988	9 136	9 136	9 100	8 985	8 788	–
Ylempi keskiaste	9 198	6 995	7 976	8 480	9 028	10 091	10 359	10 982	11 274	10 918	11 269	–
Alin korkea-aste	9 796	–	7 628	8 874	10 275	11 554	12 147	10 940	14 190	12 442	15 598	–
Alempi kand. aste	11 649	–	.	10 181	–
Ylempi kand. aste	19 608	–	–	–
Tutkijakoulutus tai vast.	17 803	–	–	–	–	.	.	–	.	.	.	–
Ala tuntematon	10 347	6 845	8 543	9 407	10 073	10 315	10 514	10 620	10 702	10 613	10 093	13 168
Tuntematon	10 347	6 845	8 543	9 406	10 074	10 316	10 514	10 620	10 701	10 613	10 093	13 168
Alempi keskiaste	.	–	–	–	–	–	–	–
Ylempi keskiaste	.	–	–	.	.	.	–	–	–	–	–	–
Alempi kand. aste	.	–	–	.	.	.	–	–	–	–	–	–
Ylempi kand. aste	.	–	–	–	.	.	–	–	–	–	–	–
KUUKAUSIANSIO Miehet	12 384	7 460	8 992	10 531	11 830	12 755	13 087	13 294	13 749	13 649	13 332	12 159
Perusaste	11 133	6 977	8 732	9 733	10 570	11 038	11 441	11 569	11 728	11 708	11 082	12 468
Alempi keskiaste	11 115	7 736	9 174	10 235	10 712	11 172	11 482	11 731	12 024	12 112	11 710	–
Ylempi keskiaste	12 662	7 796	8 914	10 281	11 997	13 457	14 004	15 122	15 824	16 001	16 129	–
Alin korkea-aste	15 086	–	9 277	10 694	12 990	15 349	16 589	17 909	18 790	19 346	18 415	–
Alempi kand. aste	14 628	–	9 889	11 166	12 752	14 483	17 922	19 563	21 924	22 674	21 206	–
Ylempi kand. aste	19 141	–	11 936	13 616	16 816	19 210	20 971	21 949	23 517	23 768	23 035	–
Tutkijakoulutus tai vast.	21 473	–	–	15 284	17 120	20 033	21 614	23 161	23 948	23 506	23 332	–
Yleissivistävä	11 800	7 426	8 232	10 301	11 604	12 795	12 754	13 259	13 607	12 926	12 882	.
Perusaste	11 279	6 375	7 915	9 006	9 614	11 000	11 369	11 607	12 145	12 055	11 414	.
Alempi keskiaste	10 798	.	.	9 530	10 813	11 402	–
Ylempi keskiaste	12 053	7 504	8 258	10 450	11 887	13 415	13 623	15 391	16 505	16 033	17 044	–
Humanistinen ja esteettinen	13 522	.	8 945	9 937	10 794	12 682	14 328	15 308	16 929	16 239	15 733	–
Alempi keskiaste	11 031	–	–	10 601	9 295	10 495	11 684	14 041	12 573	11 813	.	–
Ylempi keskiaste	9 886	–	8 924	9 294	9 202	10 495	13 578	11 724	.	.	.	–
Alin korkea-aste	11 493	–	.	9 393	10 144	10 605	11 345	15 782	13 040	11 589	10 333	–
Alempi kand. aste	17 123	–	.	.	.	13 659	15 075	15 589	24 401	.	.	–
Ylempi kand. aste	14 566	–	.	10 814	12 154	13 383	14 479	15 422	16 057	16 788	16 545	–
Tutkijakoulutus tai vast.	16 766	–	–	–	.	14 201	16 338	15 660	17 717	18 470	.	–
Opettajankoulutus	11 890	.	7 959	9 257	10 936	11 735	11 512	12 981	14 120	15 353	16 754	–
Alempi keskiaste	11 766	11 582	11 270	12 034	12 322	11 253	.	–
Ylempi keskiaste	9 988	–	.	.	9 509	10 188	10 101	10 916	10 799	.	.	–
Alin korkea-aste	11 524	–	7 162	8 397	8 701	11 073	12 755	.	.	19 916	.	–
Alempi kand. aste	13 087	–	.	.	9 051	11 236	12 289	15 713	17 637	.	.	–
Ylempi kand. aste	14 313	–	.	12 133	14 266	15 385	–
Kauppa- ja toimistoala, laki, yht.kunta ja käytt.tiet.	15 230	7 211	8 500	10 844	13 845	15 940	16 465	17 281	18 744	19 116	19 089	.
Tuntematon	.	–	–	–	–	–	–	–	–	–	–	.
Alempi keskiaste	11 307	6 803	8 517	9 507	10 075	10 582	11 468	12 129	13 910	14 274	12 791	–
Ylempi keskiaste	13 787	7 884	8 418	10 147	12 615	14 418	15 247	16 037	16 945	17 350	16 927	–
Alin korkea-aste	14 488	–	8 883	12 593	14 611	15 352	16 008	16 817	18 922	.	.	–
Alempi kand. aste	21 113	–	8 982	10 350	13 956	17 564	21 417	22 183	23 424	23 769	22 003	–
Ylempi kand. aste	20 608	–	11 566	13 895	18 424	21 443	22 884	23 128	24 985	25 040	27 373	–
Tutkijakoulutus tai vast.	23 754	–	–	.	19 885	19 644	23 207	25 405	25 372	24 746	.	–

**Taulukko 4.3 Jatkuu,
yksityinen sektori**

Sukuoli Koulutusala Koulutusaste	Lukumäärä	Ikäryhmä										X
		15–19	20–24	25–29	30–34	35–39	40–44	45–49	50–54	55–59	60–69	
Tekniikka- ja luonnontiet.	12 607	8 005	9 352	10 807	11 871	12 787	13 307	13 739	14 532	15 035	15 401	.
Tuntematon		–	–	–	–	–	–	–	–	–	–	–
Alempi keskiaste	11 182	7 848	9 286	10 354	10 806	11 252	11 533	11 754	11 937	12 024	11 594	–
Ylempi keskiaste	12 572	8 265	9 366	10 379	11 781	12 932	13 604	14 637	15 290	15 629	15 851	.
Alin korkea-aste	15 401	–	9 539	10 678	13 034	15 513	16 806	18 201	19 207	19 943	19 627	–
Alempi kand. aste	12 587	–	9 994	11 202	12 677	13 700	15 800	16 474	17 824	20 838	.	–
Ylempi kand. aste	18 957	–	12 091	13 677	16 343	18 711	21 232	22 484	24 064	25 760	24 223	–
Tutkijakoulutus tai vast.	21 372	–	–	15 303	16 888	19 866	21 843	23 582	25 086	26 180	.	–
Liikenteen ja ja tietoliikent.	11 134	7 876	8 787	10 226	10 775	11 310	11 395	12 079	14 368	15 205	15 895	–
Tuntematon		–	–	–	–	–	–	–	–	–	–	–
Alempi keskiaste	10 114	7 876	8 764	10 108	10 441	10 301	10 452	10 428	10 953	10 803	.	–
Ylempi keskiaste	15 423	–	11 060	11 663	13 022	16 071	14 553	15 824	15 707	19 632	.	–
Alin korkea-aste	16 894	–	–	–	–	–	–	–	–	–	.	–
Alempi kand. aste	20 514	–	–	–	17 210	19 843	20 448	20 859	22 074	21 575	.	–
Hoitoala	14 577	–	8 255	10 190	11 652	14 573	15 386	19 101	21 621	21 533	20 696	–
Alempi keskiaste	9 731	–	8 181	8 995	9 614	10 591	10 138	10 329	.	.	.	–
Ylempi keskiaste	13 409	–	–	10 355	11 652	12 388	14 611	16 661	14 691	.	.	–
Alin korkea-aste	11 793	–	8 338	10 259	10 797	13 044	13 368	12 941	15 876	14 599	.	–
Alempi kand. aste	11 565	–	–	10 089	12 521	13 440	–	–	–	–	.	–
Ylempi kand. aste	21 194	–	–	13 124	17 379	19 132	19 440	24 934	25 691	26 247	.	–
Tutkijakoulutus tai vast.	23 566	–	–	–	–	24 473	22 567	24 588	24 747	22 397	.	–
Maa- ja metsätalous	11 817	8 206	8 760	10 006	10 819	11 791	12 466	12 560	13 656	13 567	13 045	–
Tuntematon		–	–	–	–	–	–	–	11 860	–	–	–
Alempi keskiaste	10 583	8 031	8 658	9 847	10 142	10 305	10 882	11 409	11 409	11 357	11 220	–
Ylempi keskiaste	11 606	–	8 845	10 057	10 739	11 503	11 829	12 496	12 833	14 125	.	–
Alin korkea-aste	13 631	–	9 462	10 287	11 663	13 351	14 023	15 203	16 220	16 220	16 736	–
Alempi kand. aste		–	–	–	–	–	–	–	–	–	.	–
Ylempi kand. aste	20 436	–	–	11 391	16 824	19 444	22 372	20 422	27 939	27 891	.	–
Tutkijakoulutus tai vast.	20 563	–	–	–	–	–	–	–	–	–	.	–
Muut erikoisalajat	10 844	6 872	8 622	9 429	10 625	11 935	12 317	12 173	13 865	13 161	14 680	–
Alempi keskiaste	10 762	6 708	8 926	9 628	10 326	11 197	11 674	11 768	13 173	11 462	.	–
Ylempi keskiaste	10 239	7 102	8 518	9 141	10 348	13 584	13 465	13 201	13 392	12 185	.	–
Alin korkea-aste	12 262	–	7 998	9 567	12 613	15 480	18 590	13 214	15 979	.	.	–
Alempi kand. aste	14 546	–	–	–	–	–	–	–	–	–	.	–
Ylempi kand. aste	19 608	–	–	–	–	–	–	–	–	14 663	.	–
Tutkijakoulutus tai vast.	17 803	–	–	–	–	–	–	–	–	–	.	–
Ala tuntematon	11 118	7 000	8 793	9 780	10 634	11 042	11 449	11 565	11 680	11 667	11 054	12 640
Tuntematon	11 118	7 000	8 793	9 779	10 635	11 042	11 449	11 565	11 679	11 667	11 054	12 640
Alempi keskiaste	.	–	–	.	.	.	–	–	–	–	–	–
Ylempi keskiaste	.	–	–	.	.	.	–	–	–	–	–	–
Alempi kand. aste	.	–	–	.	.	.	–	–	–	–	–	–
Ylempi kand. aste	.	–	–	.	.	.	–	–	–	–	–	–
KUUKAUSIANSIO Naiset	9 827	6 654	7 707	8 869	9 720	10 072	10 230	10 175	10 246	9 983	9 527	13 122
Perusaste	9 133	6 514	7 726	8 306	8 728	8 991	9 197	9 288	9 401	9 244	8 830	13 207
Alempi keskiaste	8 864	7 059	7 746	8 200	8 436	8 655	8 976	9 158	9 340	9 361	9 136	–
Ylempi keskiaste	9 839	6 605	7 562	8 556	9 516	10 083	10 639	11 089	11 474	11 455	11 403	–
Alin korkea-aste	10 976	–	8 009	9 228	10 756	11 465	11 802	12 188	12 098	11 756	11 579	.
Alempi kand. aste	12 883	–	8 773	9 746	10 745	12 224	13 928	14 814	15 048	14 472	14 317	–
Ylempi kand. aste	15 045	–	10 523	12 091	14 031	15 572	16 846	16 564	17 117	16 990	17 393	–
Tutkijakoulutus tai vast.	18 294	–	–	–	15 797	18 184	19 070	18 934	19 992	17 084	.	–
Yleissivistävä	9 395	6 504	7 352	8 604	9 346	9 744	10 003	9 967	9 806	9 424	8 884	.
Perusaste	8 785	6 222	7 035	7 659	8 279	8 776	8 896	8 877	9 021	8 867	8 644	.
Alempi keskiaste	8 769	–	–	8 717	–	–	–	–	–	8 538	–	–
Ylempi keskiaste	9 803	6 513	7 378	8 767	9 517	10 101	10 757	11 463	11 799	11 812	10 813	–

**Taulukko 4.3 Jatkuu,
yksityinen sektori**

Sukupuoli Koulutusala Koulutusaste	Lukumäärä	Ikäryhmä										X
		15–19	20–24	25–29	30–34	35–39	40–44	45–49	50–54	55–59	60–69	
Humanistinen ja esteettinen	11 518	.	7 537	8 628	10 028	11 264	12 088	13 132	13 849	14 044	14 980	.
Alempi keskiaste	8 927	–	–	8 035	8 123	8 738	8 760	9 695	10 066	9 557	8 694	–
Ylempi keskiaste	8 419	.	7 399	8 102	8 440	8 575	9 699	10 267	9 721	.	–	–
Alin korkea-aste	10 083	–	.	7 981	9 164	9 432	10 439	12 049	12 464	14 698	.	–
Alempi kand. aste	12 573	–	.	8 713	10 232	12 231	12 365	13 201	13 532	13 684	12 513	–
Ylempi kand. aste	13 078	–	.	9 728	11 171	12 598	13 988	14 349	15 196	14 758	16 982	.
Tutkijakoulutus tai vast.	14 110	–	–	–	–	–
Opettajankoulutus	10 572	–	7 982	8 809	10 137	10 780	10 858	11 663	11 925	11 349	11 567	.
Alempi keskiaste	9 586	–	.	8 752	.	.	9 157	9 501	9 872	9 742	11 350	–
Ylempi keskiaste	9 661	–	.	8 429	9 167	9 662	10 466	9 834	10 047	.	–	–
Alin korkea-aste	10 397	–	7 446	7 931	9 441	11 228	11 141	12 280	12 170	11 131	.	.
Alempi kand. aste	10 967	–	9 713	8 376	9 035	10 267	11 279	13 151	13 902	13 999	.	–
Ylempi kand. aste	12 160	–	.	10 344	12 191	12 793	.	14 177	15 334	.	–	–
Kauppa- ja toimistoala, laki, yht.kunta ja käyttö.tiet.	10 603	6 667	7 580	9 014	10 238	10 821	11 194	11 315	11 659	11 463	11 506	–
Tuntematon	.	–	–	–	–	–	–	–	–	–	–	–
Alempi keskiaste	9 292	6 621	7 533	7 991	8 536	8 861	9 404	9 633	9 948	9 979	9 649	–
Ylempi keskiaste	10 021	6 711	7 500	8 559	9 618	10 170	10 683	11 013	11 462	11 420	11 946	–
Alin korkea-aste	11 781	–	8 158	10 410	11 865	12 078	12 343	13 003	13 259	12 697	–	–
Alempi kand. aste	14 385	–	7 888	9 334	11 496	13 619	14 785	15 392	15 365	14 716	14 847	–
Ylempi kand. aste	15 429	–	10 206	12 137	14 638	16 335	17 467	17 355	17 878	16 832	.	–
Tutkijakoulutus tai vast.	19 005	–	–	.	.	.	21 698	17 692	.	.	–	–
Tekniikka- ja luonnontiet.	10 027	7 233	8 446	9 630	10 164	10 420	10 613	9 870	9 940	9 781	9 321	–
Alempi keskiaste	8 787	7 331	8 368	8 643	8 591	8 653	8 851	8 843	8 959	9 023	8 880	–
Ylempi keskiaste	9 010	7 093	8 269	8 472	9 212	9 821	10 272	10 292	10 968	10 910	.	–
Alin korkea-aste	12 042	–	8 241	9 067	11 439	13 001	13 654	14 444	14 602	13 788	.	–
Alempi kand. aste	12 673	–	9 202	10 748	11 479	13 147	15 047	16 021	17 769	14 057	.	–
Ylempi kand. aste	15 784	–	11 461	12 964	14 586	16 156	17 783	17 611	18 468	22 923	.	–
Tutkijakoulutus tai vast.	17 612	–	–	.	16 062	17 163	18 147	20 830	19 563	.	.	–
Liikenteen ja ja tietoliikent.	9 725	.	8 449	8 910	9 970	11 040	11 343	10 017	9 390	.	.	–
Alempi keskiaste	9 260	.	8 449	8 885	9 902	9 710	10 183	9 908	9 267	.	.	–
Ylempi keskiaste	12 967	–	–	–
Alempi kand. aste	.	–	–	–	–	–	–	–
Hoitoala	10 397	7 417	8 101	9 168	10 160	10 470	10 619	10 793	11 198	11 551	11 377	–
Alempi keskiaste	8 933	7 417	7 526	8 188	8 773	8 889	9 010	9 396	9 410	9 634	9 301	–
Ylempi keskiaste	10 452	–	7 977	8 303	9 893	10 318	10 544	10 767	11 228	11 363	11 293	–
Alin korkea-aste	10 797	–	8 475	8 942	9 983	10 683	11 051	11 594	11 768	11 671	11 303	–
Alempi kand. aste	10 168	–	9 142	9 543	10 484	10 588	11 107	12 113	.	.	.	–
Ylempi kand. aste	16 542	–	–	13 739	15 162	16 198	17 214	17 830	19 425	21 251	.	–
Tutkijakoulutus tai vast.	19 899	–	–	–	.	18 652	20 265	21 298	.	.	.	–
Maa- ja metsätalous	10 306	.	7 668	9 249	10 292	11 663	11 025	10 832	10 259	9 419	9 062	–
Alempi keskiaste	8 475	.	7 418	8 204	8 149	8 199	8 355	8 756	8 861	8 926	8 597	–
Ylempi keskiaste	9 708	–	9 907	.	.	.	–
Alin korkea-aste	10 390	–	.	9 560	10 366	10 683	10 969	.	12 264	.	.	–
Alempi kand. aste	9 310	–	–
Ylempi kand. aste	15 001	–	.	11 488	13 451	15 644	15 715	17 201	16 927	.	.	–
Tutkijakoulutus tai vast.	20 275	–	–	–	.	–	–
Muut erikoisalat	8 620	7 016	7 684	8 191	8 402	8 644	8 838	9 093	9 034	8 988	8 686	–
Alempi keskiaste	8 555	7 048	7 714	8 093	8 232	8 488	8 734	8 885	8 916	8 853	8 689	–
Ylempi keskiaste	8 742	6 955	7 681	8 031	8 476	9 228	9 529	10 602	10 174	10 395	.	–
Alin korkea-aste	9 131	–	7 594	8 689	9 706	10 203	10 235	10 252	.	.	.	–
Alempi kand. aste	9 762	–	.	10 088	–	–	–	–
Ala tuntematon	9 223	6 532	7 850	8 450	8 827	9 044	9 271	9 395	9 507	9 353	8 897	13 403
Tuntematon	9 223	6 532	7 851	8 450	8 825	9 046	9 271	9 395	9 507	9 353	8 897	13 403
Alempi keskiaste	6 583	–	–	–	–	–	–	–	–	–	–	–
Ylempi keskiaste	.	–	–	–	–	–	–	–	–	–	–	–
Alempi kand. aste	.	–	–	–	–	–	–	–	–	–	–	–
Ylempi kand. aste	.	–	–	–	–	–	–	–	–	–	–	–

Taulukko 4.3 Kokoikaisten palkansaajien lukumäärät ja kuukausiansiot sukupuolen, koulutusalan ja -asteen sekä ikäryhmän mukaan vuonna 1996, kuntasektori

Sukupuoli Koulutusala Koulutusaste	Yhteensä	Ikäryhmä										X
		15–19	20–24	25–29	30–34	35–39	40–44	45–49	50–54	55–59	60–69	
LUKUMÄÄRÄ Yhteensä	323 167	775	8 038	22 768	37 312	50 574	59 587	61 964	47 561	30 009	4 496	83
Perusaste	53 680	571	1 409	1 859	2 566	4 564	7 494	12 361	11 687	9 046	2 040	83
Alempi keskiaste	93 444	197	2 517	4 648	10 077	15 565	19 050	20 289	13 294	6 932	875	–
Ylempi keskiaste	63 413	7	3 141	6 705	9 678	12 059	11 638	9 557	6 502	3 699	427	–
Alin korkea-aste	44 756	–	658	4 171	5 528	8 052	8 411	6 975	6 242	4 451	268	–
Alempi kand. aste	24 050	–	255	1 602	2 017	2 482	5 555	5 539	3 921	2 408	271	–
Ylempi kand. aste	40 034	–	58	3 766	7 267	6 951	6 409	6 552	5 356	3 148	527	–
Tutkijakoulutus tai vast.	3 790	–	–	17	179	901	1 030	691	559	325	88	–
Yleissivistävä	18 845	4	1 805	3 574	3 817	3 897	2 882	1 649	735	396	86	–
Ylempi keskiaste	18 845	4	1 805	3 574	3 817	3 897	2 882	1 649	735	396	86	–
Humanistinen ja esteettinen	12 234	–	81	334	766	1 470	2 328	2 531	2 555	1 915	254	–
Alempi keskiaste	358	–	–	14	41	59	104	75	37	23	5	–
Ylempi keskiaste	705	–	69	131	112	102	142	96	42	10	1	–
Alin korkea-aste	571	–	7	49	173	149	67	52	42	30	2	–
Alempi kand. aste	2 985	–	3	25	21	206	518	710	802	640	60	–
Ylempi kand. aste	7 454	–	2	115	407	940	1 460	1 573	1 605	1 175	177	–
Tutkijakoulutus tai vast.	161	–	–	–	12	14	37	25	27	37	9	–
Opettajankoulutus	35 316	1	327	4 065	6 409	6 340	5 747	4 511	4 202	3 485	229	–
Alempi keskiaste	817	1	15	26	39	67	121	193	200	129	26	–
Ylempi keskiaste	628	–	–	18	143	257	120	52	18	19	1	–
Alin korkea-aste	11 012	–	58	209	535	1 865	1 820	1 393	2 412	2 577	143	–
Alempi kand. aste	12 065	–	201	1 259	1 552	1 471	3 058	2 470	1 339	665	50	–
Ylempi kand. aste	10 794	–	53	2 553	4 140	2 680	628	403	233	95	9	–
Kauppa- ja toimistoala, laki, yht.kunta ja käytt.tiet.	38 824	18	574	2 087	4 470	6 529	8 370	8 438	5 373	2 561	404	–
Alempi keskiaste	7 433	18	145	301	692	1 104	1 603	1 773	1 157	537	103	–
Ylempi keskiaste	17 008	–	414	1 349	2 600	3 511	3 597	3 023	1 634	771	109	–
Alin korkea-aste	396	–	6	54	65	79	83	70	30	7	2	–
Alempi kand. aste	5 616	–	7	42	167	540	1 442	1 553	1 092	658	115	–
Ylempi kand. aste	8 135	–	2	336	935	1 272	1 607	1 962	1 399	551	71	–
Tutkijakoulutus tai vast.	236	–	–	5	11	23	38	57	61	37	4	–
Tekniikka- ja luonnontiet.	42 395	45	946	2 034	4 018	6 133	8 624	9 410	6 880	3 708	597	–
Alempi keskiaste	22 222	42	544	942	2 454	3 701	4 432	4 798	3 374	1 664	271	–
Ylempi keskiaste	7 442	3	375	617	625	977	1 392	1 505	1 139	683	126	–
Alin korkea-aste	3 815	–	19	214	426	458	882	866	605	297	48	–
Alempi kand. aste	2 561	–	8	191	201	182	461	686	512	299	21	–
Ylempi kand. aste	5 808	–	–	70	283	757	1 357	1 418	1 113	700	110	–
Tutkijakoulutus tai vast.	547	–	–	–	29	58	100	137	137	65	21	–
Liikenteen ja ja tietoliikent.	689	3	28	43	103	132	131	120	86	39	4	–
Alempi keskiaste	579	3	28	40	97	110	113	102	60	26	–	–
Ylempi keskiaste	56	–	–	2	4	15	12	7	10	4	2	–
Alin korkea-aste	2	–	–	–	–	–	–	–	–	2	–	–
Alempi kand. aste	52	–	–	1	2	7	6	11	16	7	2	–
Hoitoala	86 816	48	1 900	6 415	10 685	15 375	17 209	16 357	11 878	6 472	477	–
Alempi keskiaste	35 295	48	1 288	1 844	3 496	5 794	7 265	7 857	5 036	2 525	142	–
Ylempi keskiaste	13 547	–	76	452	1 659	2 325	2 496	2 459	2 433	1 591	56	–
Alin korkea-aste	27 129	–	501	3 344	3 907	5 195	5 295	4 370	2 997	1 464	56	–
Alempi kand. aste	752	–	34	83	69	73	68	103	160	139	23	–
Ylempi kand. aste	7 258	–	1	680	1 428	1 184	1 232	1 097	919	569	148	–
Tutkijakoulutus tai vast.	2 835	–	–	12	126	804	853	471	333	184	52	–
Maa- ja metsätalous	4 211	6	84	276	540	652	712	749	626	463	103	–
Alempi keskiaste	2 482	6	62	172	288	340	381	479	384	306	64	–
Ylempi keskiaste	291	–	11	11	21	43	56	50	46	41	12	–
Alin korkea-aste	865	–	11	80	155	152	148	125	112	65	17	–
Alempi kand. aste	5	–	–	1	2	–	2	–	–	–	–	–
Ylempi kand. aste	561	–	–	12	73	115	123	94	83	51	10	–
Tutkijakoulutus tai vast.	7	–	–	–	1	2	2	1	1	–	–	–

**Taulukko 4.3 Jatkuu,
kuntasektori**

Sukupuoli Koulutusala Koulutusaste	Yhteensä	Ikäryhmä										X
		15–19	20–24	25–29	30–34	35–39	40–44	45–49	50–54	55–59	60–69	
Muut erikoisalut	30 126	79	883	2 081	3 936	5 478	6 087	5 830	3 535	1 917	300	–
Alempi keskiaste	24 256	79	434	1 309	2 970	4 390	5 030	5 012	3 046	1 722	264	–
Ylempi keskiaste	4 891	–	391	551	697	932	941	716	445	184	34	–
Alin korkea-aste	966	–	56	221	267	154	116	99	44	9	–	–
Alempi kand. aste	8	–	2	–	1	2	–	3	–	–	–	–
Ylempi kand. aste	1	–	–	–	1	–	–	–	–	–	–	–
Tutkijakoulutus tai vast.	4	–	–	–	–	–	–	–	–	2	2	–
Ala tuntematon	53 711	571	1 410	1 859	2 568	4 568	7 497	12 369	11 691	9 053	2 042	83
Tuntematon	53 680	571	1 409	1 859	2 566	4 564	7 494	12 361	11 687	9 046	2 040	83
Alempi keskiaste	2	–	1	–	–	–	1	–	–	–	–	–
Alempi kand. aste	6	–	–	–	2	1	–	3	–	–	–	–
Ylempi kand. aste	23	–	–	–	–	3	2	5	4	7	2	–
LUKUMÄÄRÄ Miehet	82 952	311	2 245	5 822	10 096	12 381	14 565	15 620	12 651	7 858	1 400	3
Perusaste	16 078	255	632	823	1 112	1 679	2 176	3 382	3 336	2 185	495	3
Alempi keskiaste	20 481	52	673	1 305	2 895	3 785	3 959	3 900	2 575	1 168	169	–
Ylempi keskiaste	15 139	4	877	1 817	2 117	2 465	2 623	2 412	1 719	942	163	–
Alin korkea-aste	8 079	–	54	661	991	967	1 238	1 199	1 455	1 380	134	–
Alempi kand. aste	6 369	–	9	225	373	541	1 621	1 742	1 119	651	88	–
Ylempi kand. aste	14 500	–	–	982	2 514	2 439	2 358	2 542	2 070	1 312	283	–
Tutkijakoulutus tai vast.	2 306	–	–	9	94	505	590	443	377	220	68	–
Yleissivistävä	3 602	2	374	860	725	639	504	295	136	59	8	–
Ylempi keskiaste	3 602	2	374	860	725	639	504	295	136	59	8	–
Humanistinen ja esteettinen	2 494	–	21	83	184	334	546	498	399	356	73	–
Alempi keskiaste	37	–	–	12	7	3	6	5	–	4	–	–
Ylempi keskiaste	161	–	19	25	27	22	23	26	16	3	–	–
Alin korkea-aste	171	–	2	19	40	44	27	17	12	10	–	–
Alempi kand. aste	463	–	–	6	6	43	105	108	93	87	15	–
Ylempi kand. aste	1 582	–	–	21	98	213	364	329	269	236	52	–
Tutkijakoulutus tai vast.	80	–	–	–	6	9	21	13	9	16	6	–
Opettajankoulutus	8 988	–	20	749	1 654	1 531	1 296	1 106	1 277	1 265	90	–
Alempi keskiaste	285	–	2	4	8	23	42	66	80	50	10	–
Ylempi keskiaste	202	–	–	2	42	79	46	23	6	4	–	–
Alin korkea-aste	2 351	–	14	67	68	105	111	179	734	1 007	66	–
Alempi kand. aste	2 761	–	4	52	139	273	909	765	421	186	12	–
Ylempi kand. aste	3 389	–	–	624	1 397	1 051	188	73	36	18	2	–
Kauppa- ja toimistoala, laki, yht.kunta ja käytt.tiet.	6 882	4	130	371	738	882	1 291	1 599	1 164	592	111	–
Alempi keskiaste	631	4	45	51	90	76	116	118	81	41	9	–
Ylempi keskiaste	1 840	–	85	233	326	330	303	290	173	82	18	–
Alin korkea-aste	80	–	–	18	19	20	9	8	2	2	2	–
Alempi kand. aste	1 462	–	–	7	41	89	336	438	313	195	43	–
Ylempi kand. aste	2 728	–	–	60	254	356	504	715	556	248	35	–
Tutkijakoulutus tai vast.	141	–	–	2	8	11	23	30	39	24	4	–
Tekniikka- ja luonnontiet.	29 938	38	752	1 580	3 103	4 479	5 933	6 467	4 690	2 494	402	–
Alempi keskiaste	14 818	36	475	788	1 923	2 734	2 922	2 976	1 973	874	117	–
Ylempi keskiaste	6 410	2	255	426	462	807	1 207	1 374	1 088	664	125	–
Alin korkea-aste	3 332	–	17	175	352	384	739	774	563	280	48	–
Alempi kand. aste	1 583	–	5	151	175	121	259	410	270	176	16	–
Ylempi kand. aste	3 397	–	–	40	169	391	738	834	691	451	83	–
Tutkijakoulutus tai vast.	398	–	–	–	22	42	68	99	105	49	13	–
Liikenteen ja tietoliikent.	605	3	24	36	90	121	116	108	69	34	4	–
Alempi keskiaste	510	3	24	33	87	103	104	91	44	21	–	–
Ylempi keskiaste	44	–	–	2	2	12	7	6	9	4	2	–
Alin korkea-aste	2	–	–	–	–	–	–	–	–	2	–	–
Alempi kand. aste	49	–	–	1	1	6	5	11	16	7	2	–

**Taulukko 4.3 Jatkuu,
kuntasektori**

Sukupuoli Koulutusala Koulutusaste	Ikäryhmä											X
	Yhteensä	15-19	20-24	25-29	30-34	35-39	40-44	45-49	50-54	55-59	60-69	
Hoitoala	9 391	–	76	819	1 678	1 787	1 862	1 435	1 004	580	150	–
Alempi keskiaste	1 183	–	48	141	225	242	252	167	73	34	1	–
Ylempi keskiaste	1 818	–	12	104	412	398	373	285	171	62	1	–
Alin korkea-aste	1 488	–	16	326	410	319	240	117	41	18	1	–
Alempi kand. aste	43	–	–	8	8	9	6	6	6	–	–	–
Ylempi kand. aste	3 181	–	–	233	565	378	515	560	489	337	104	–
Tutkijakoulutus tai vast.	1 678	–	–	7	58	441	476	300	224	129	43	–
Maa- ja metsätalous	2 366	2	50	165	329	382	412	400	339	231	56	–
Alempi keskiaste	1 318	2	36	103	189	207	213	238	181	121	28	–
Ylempi keskiaste	203	–	10	8	16	31	39	35	31	28	5	–
Alin korkea-aste	619	–	4	50	92	92	108	97	98	61	17	–
Alempi kand. aste	3	–	–	–	2	–	1	–	–	–	–	–
Ylempi kand. aste	218	–	–	4	30	50	49	29	29	21	6	–
Tutkijakoulutus tai vast.	5	–	–	–	–	2	2	1	–	–	–	–
Muut erikoissalat	2 600	7	165	336	482	547	429	326	237	61	10	–
Alempi keskiaste	1 698	7	42	173	366	397	304	239	143	23	4	–
Ylempi keskiaste	859	–	122	157	105	147	121	78	89	36	4	–
Alin korkea-aste	36	–	1	6	10	3	4	7	5	–	–	–
Alempi kand. aste	2	–	–	–	–	–	–	2	–	–	–	–
Ylempi kand. aste	1	–	–	–	1	–	–	–	–	–	–	–
Tutkijakoulutus tai vast.	4	–	–	–	–	–	–	–	–	2	2	–
Ala tuntematon	16 086	255	633	823	1 113	1 679	2 176	3 386	3 336	2 186	496	3
Tuntematon	16 078	255	632	823	1 112	1 679	2 176	3 382	3 336	2 185	495	3
Alempi keskiaste	1	–	1	–	–	–	–	–	–	–	–	–
Alempi kand. aste	3	–	–	–	1	–	–	2	–	–	–	–
Ylempi kand. aste	4	–	–	–	–	–	–	2	–	1	1	–
LUKUMÄÄRÄ Naiset	240 215	464	5 793	16 946	27 216	38 193	45 022	46 344	34 910	22 151	3 096	80
Perusaste	37 602	316	777	1 036	1 454	2 885	5 318	8 979	8 351	6 861	1 545	80
Alempi keskiaste	72 963	145	1 844	3 343	7 182	11 780	15 091	16 389	10 719	5 764	706	–
Ylempi keskiaste	48 274	3	2 264	4 888	7 561	9 594	9 015	7 145	4 783	2 757	264	–
Alin korkea-aste	36 677	–	604	3 510	4 537	7 085	7 173	5 776	4 787	3 071	134	–
Alempi kand. aste	17 681	–	246	1 377	1 644	1 941	3 934	3 797	2 802	1 757	183	–
Ylempi kand. aste	25 534	–	58	2 784	4 753	4 512	4 051	4 010	3 286	1 836	244	–
Tutkijakoulutus tai vast.	1 484	–	–	8	85	396	440	248	182	105	20	–
Yleissivistävä	15 243	2	1 431	2 714	3 092	3 258	2 378	1 354	599	337	78	–
Ylempi keskiaste	15 243	2	1 431	2 714	3 092	3 258	2 378	1 354	599	337	78	–
Humanistinen ja esteettinen	9 740	–	60	251	582	1 136	1 782	2 033	2 156	1 559	181	–
Alempi keskiaste	321	–	–	2	34	56	98	70	37	19	5	–
Ylempi keskiaste	544	–	50	106	85	80	119	70	26	7	1	–
Alin korkea-aste	400	–	5	30	133	105	40	35	30	20	2	–
Alempi kand. aste	2 522	–	3	19	15	163	413	602	709	553	45	–
Ylempi kand. aste	5 872	–	2	94	309	727	1 096	1 244	1 336	939	125	–
Tutkijakoulutus tai vast.	81	–	–	–	6	5	16	12	18	21	3	–
Opettajankoulutus	26 328	1	307	3 316	4 755	4 809	4 451	3 405	2 925	2 220	139	–
Alempi keskiaste	532	1	13	22	31	44	79	127	120	79	16	–
Ylempi keskiaste	426	–	–	16	101	178	74	29	12	15	1	–
Alin korkea-aste	8 661	–	44	142	467	1 760	1 709	1 214	1 678	1 570	77	–
Alempi kand. aste	9 304	–	197	1 207	1 413	1 198	2 149	1 705	918	479	38	–
Ylempi kand. aste	7 405	–	53	1 929	2 743	1 629	440	330	197	77	7	–
Kauppa- ja toimistoala, laki, yht.kunta ja käytt.tiet.	31 942	14	444	1 716	3 732	5 647	7 079	6 839	4 209	1 969	293	–
Alempi keskiaste	6 802	14	100	250	602	1 028	1 487	1 655	1 076	496	94	–
Ylempi keskiaste	15 168	–	329	1 116	2 274	3 181	3 294	2 733	1 461	689	91	–
Alin korkea-aste	316	–	6	36	46	59	74	62	28	5	–	–
Alempi kand. aste	4 154	–	7	35	126	451	1 106	1 115	779	463	72	–
Ylempi kand. aste	5 407	–	2	276	681	916	1 103	1 247	843	303	36	–
Tutkijakoulutus tai vast.	95	–	–	3	3	12	15	27	22	13	–	–

**Taulukko 4.3 Jatkuu,
kuntasektori**

Sukupuoli Koulutusala Koulutusaste	Yhteensä	Ikäryhmä										X
		15–19	20–24	25–29	30–34	35–39	40–44	45–49	50–54	55–59	60–69	
Tekniikka- ja luonnontiet.	12 457	7	194	454	915	1 654	2 691	2 943	2 190	1 214	195	–
Alempi keskiaste	7 404	6	69	154	531	967	1 510	1 822	1 401	790	154	–
Ylempi keskiaste	1 032	1	120	191	163	170	185	131	51	19	1	–
Alin korkea-aste	483	–	2	39	74	74	143	92	42	17	–	–
Alempi kand. aste	978	–	3	40	26	61	202	276	242	123	5	–
Ylempi kand. aste	2 411	–	–	30	114	366	619	584	422	249	27	–
Tutkijakoulutus tai vast.	149	–	–	–	7	16	32	38	32	16	8	–
Liikenteen ja tietoliikent.	84	–	4	7	13	11	15	12	17	5	–	–
Alempi keskiaste	69	–	4	7	10	7	9	11	16	5	–	–
Ylempi keskiaste	12	–	–	–	2	3	5	1	1	–	–	–
Alempi kand. aste	3	–	–	–	1	1	1	–	–	–	–	–
Hoitoala	77 425	48	1 824	5 596	9 007	13 588	15 347	14 922	10 874	5 892	327	–
Alempi keskiaste	34 112	48	1 240	1 703	3 271	5 552	7 013	7 690	4 963	2 491	141	–
Ylempi keskiaste	11 729	–	64	348	1 247	1 927	2 123	2 174	2 262	1 529	55	–
Alin korkea-aste	25 641	–	485	3 018	3 497	4 876	5 055	4 253	2 956	1 446	55	–
Alempi kand. aste	709	–	34	75	61	64	62	97	154	139	23	–
Ylempi kand. aste	4 077	–	1	447	863	806	717	537	430	232	44	–
Tutkijakoulutus tai vast.	1 157	–	–	5	68	363	377	171	109	55	9	–
Maa- ja metsätalous	1 845	4	34	111	211	270	300	349	287	232	47	–
Alempi keskiaste	1 164	4	26	69	99	133	168	241	203	185	36	–
Ylempi keskiaste	88	–	1	3	5	12	17	15	15	13	7	–
Alin korkea-aste	246	–	7	30	63	60	40	28	14	4	–	–
Alempi kand. aste	2	–	–	1	–	–	1	–	–	–	–	–
Ylempi kand. aste	343	–	–	8	43	65	74	65	54	30	4	–
Tutkijakoulutus tai vast.	2	–	–	–	1	–	–	–	1	–	–	–
Muut erikoisalat	27 526	72	718	1 745	3 454	4 931	5 658	5 504	3 298	1 856	290	–
Alempi keskiaste	22 558	72	392	1 136	2 604	3 993	4 726	4 773	2 903	1 699	260	–
Ylempi keskiaste	4 032	–	269	394	592	785	820	638	356	148	30	–
Alin korkea-aste	930	–	55	215	257	151	112	92	39	9	–	–
Alempi kand. aste	6	–	2	–	1	2	–	1	–	–	–	–
Ala tuntematon	37 625	316	777	1 036	1 455	2 889	5 321	8 983	8 355	6 867	1 546	80
Tuntematon	37 602	316	777	1 036	1 454	2 885	5 318	8 979	8 351	6 861	1 545	80
Ylempi keskiaste	1	–	–	–	–	–	1	–	–	–	–	–
Alempi kand. aste	3	–	–	–	1	1	–	1	–	–	–	–
Ylempi kand. aste	19	–	–	–	–	3	2	3	4	6	1	–
KUUKAUSIANSIO Yhteensä	10 521	6 135	7 094	9 163	9 921	10 295	10 683	10 836	11 280	11 464	11 042	8 952
Perusaste	8 336	6 016	6 395	7 255	8 073	8 247	8 298	8 456	8 610	8 621	8 394	8 952
Alempi keskiaste	8 771	6 451	7 000	7 965	8 394	8 681	8 837	8 994	9 135	9 223	8 851	–
Ylempi keskiaste	9 519	–	7 015	8 555	8 904	9 289	9 685	10 145	10 789	11 218	10 989	–
Alin korkea-aste	11 410	–	8 661	9 547	10 330	10 727	11 251	11 919	12 828	13 480	14 197	–
Alempi kand. aste	12 784	–	8 035	8 726	9 471	11 758	12 964	13 816	14 193	14 531	14 572	–
Ylempi kand. aste	15 556	–	10 448	12 386	13 601	14 354	16 018	16 982	17 728	18 394	19 237	–
Tutkijakoulutus tai vast.	23 380	–	–	–	20 342	22 822	23 316	23 942	24 369	23 788	24 899	–
Yleissivistävä	8 931	–	7 280	8 977	8 815	8 989	9 180	9 545	9 984	10 176	9 440	–
Ylempi keskiaste	8 931	–	7 280	8 977	8 815	8 989	9 180	9 545	9 984	10 176	9 440	–
Humanistinen ja esteettinen	13 751	–	6 600	8 586	9 883	11 752	13 118	14 351	15 207	15 796	15 841	–
Alempi keskiaste	8 194	–	–	–	7 282	7 891	7 979	8 696	8 594	9 176	–	–
Ylempi keskiaste	8 356	–	6 300	7 235	8 322	8 219	9 123	9 389	9 942	–	–	–
Alin korkea-aste	9 654	–	–	7 888	9 078	9 430	10 056	10 660	11 376	12 383	–	–
Alempi kand. aste	13 119	–	–	9 790	9 231	10 856	11 855	13 101	13 827	14 249	13 474	–
Ylempi kand. aste	15 049	–	–	10 166	10 858	12 915	14 425	15 574	16 261	16 839	16 849	–
Tutkijakoulutus tai vast.	15 917	–	–	–	–	–	14 558	16 526	16 759	17 507	–	–
Opettajankoulutus	12 284	–	8 239	10 318	11 274	11 712	12 349	13 331	13 951	14 259	14 197	–
Alempi keskiaste	9 833	–	–	7 773	8 407	9 137	10 276	9 687	10 225	10 406	10 965	–
Ylempi keskiaste	9 944	–	–	–	9 559	9 899	9 886	10 665	–	–	–	–
Alin korkea-aste	12 150	–	7 469	8 129	9 650	10 004	10 478	12 127	13 749	14 232	14 264	–
Alempi kand. aste	12 435	–	7 950	8 429	9 146	11 901	13 309	14 126	14 732	15 060	15 815	–
Ylempi kand. aste	12 573	–	10 602	11 465	12 368	13 035	13 962	14 713	14 959	15 133	–	–

**Taulukko 4.3 Jatkuu,
kuntasektori**

Sukupuoli Koulutusala Koulutusaste	Yhteensä	Ikäryhmä										X			
		15–19	20–24	25–29	30–34	35–39	40–44	45–49	50–54	55–59	60–69				
Kauppa- ja toimistoala,															
laki, yht.kunta ja käytt.tiet.	10 334	.	6 280	7 967	8 743	9 481	10 329	11 131	11 789	12 161	12 389				–
Alempi keskiaste	8 110	.	6 157	7 101	7 558	7 927	8 170	8 328	8 425	8 648	8 879				–
Ylempi keskiaste	8 544	–	6 303	7 534	8 018	8 419	8 666	8 982	9 394	9 608	9 661				–
Alin korkea-aste	9 716	–	.	8 292	9 750	9 932	9 892	9 948	10 506	.	.				–
Alempi kand. aste	12 773	–	.	9 534	10 131	11 486	12 416	13 146	13 207	13 699	14 253				–
Ylempi kand. aste	14 235	–	.	10 173	11 251	12 802	14 189	15 218	15 960	16 872	17 965				–
Tutkijakoulutus tai vast.	17 835	–	–	.	.	13 822	17 360	18 141	19 389	18 909	.				–
Tekniikka- ja luonnontiet.	11 297	5 968	6 395	8 463	9 451	10 388	11 432	12 005	12 517	13 019	13 028				–
Alempi keskiaste	8 818	5 888	6 296	8 005	8 534	8 817	8 899	9 059	9 087	9 136	8 887				–
Ylempi keskiaste	11 469	.	6 444	8 241	9 818	10 960	11 968	12 360	13 053	13 441	13 321				–
Alin korkea-aste	13 893	–	.	8 726	10 574	12 687	13 991	15 228	15 733	16 097	17 672				–
Alempi kand. aste	14 179	–	.	10 213	11 258	12 679	13 732	15 003	15 616	15 935	16 310				–
Ylempi kand. aste	16 832	–	–	10 995	12 927	14 893	16 132	17 448	18 203	18 641	19 233				–
Tutkijakoulutus tai vast.	19 290	–	–	–	16 179	16 876	19 243	19 562	20 544	20 001	18 315				–
Liikenteen ja ja tietoliikent.	10 771	.	6 974	8 894	10 350	11 019	10 280	11 639	11 403	13 386	.				–
Alempi keskiaste	10 276	.	6 974	8 572	10 238	10 557	10 141	11 214	10 750	11 674	–				–
Ylempi keskiaste	11 627	–	–	–	–	–	–	–	–	–	–				–
Alin korkea-aste	.	–	–	–	–	–	–	–	–	–	–				–
Alempi kand. aste	15 040	–	–	–	–	–	–	–	–	–	–				–
Hoitoala	11 562	7 690	8 005	10 232	11 342	11 549	11 722	11 594	12 088	12 504	16 577				–
Alempi keskiaste	9 283	7 690	7 537	8 359	8 871	9 141	9 368	9 535	9 709	9 906	9 189				–
Ylempi keskiaste	10 771	–	8 556	9 813	10 310	10 480	10 678	10 916	11 088	11 466	11 540				–
Alin korkea-aste	10 935	–	9 074	9 840	10 585	10 930	11 133	11 297	11 640	11 749	11 905				–
Alempi kand. aste	12 252	–	8 822	8 980	9 972	10 799	12 416	13 185	13 788	14 048	14 387				–
Ylempi kand. aste	21 108	–	.	17 495	19 735	19 956	21 401	22 563	23 353	23 675	23 259				–
Tutkijakoulutus tai vast.	25 084	–	–	.	22 597	23 685	24 441	26 336	27 512	27 444	29 162				–
Maa- ja metsätalous	9 804	.	6 990	8 150	8 949	9 881	10 373	10 216	10 164	10 147	10 103				–
Alempi keskiaste	8 518	.	7 095	7 933	8 070	8 545	8 734	8 733	8 656	8 777	8 593				–
Ylempi keskiaste	10 358	–	.	.	9 097	10 417	10 872	10 910	10 532	11 233	.				–
Alin korkea-aste	10 583	–	.	8 321	9 346	10 310	10 998	11 983	11 482	11 885	.				–
Alempi kand. aste	.	–	–	–	–	–	–	–	–	–	–				–
Ylempi kand. aste	13 936	–	–	.	11 518	12 952	14 258	15 030	15 142	15 277	.				–
Tutkijakoulutus tai vast.	.	–	–	–	–	–	–	–	–	–	–				–
Muut erikoisalajat	8 278	6 216	6 779	7 747	8 082	8 284	8 365	8 409	8 664	8 568	8 707				–
Alempi keskiaste	8 147	6 216	6 571	7 561	7 898	8 117	8 192	8 279	8 474	8 438	8 497				–
Ylempi keskiaste	8 782	–	6 955	7 942	8 471	8 953	9 093	9 141	9 857	9 696	9 992				–
Alin korkea-aste	8 956	–	7 146	8 363	9 111	8 906	9 948	9 481	9 749	.	–				–
Alempi kand. aste	.	–	–	–	–	–	–	–	–	–	–				–
Ylempi kand. aste	.	–	–	–	–	–	–	–	–	–	–				–
Tutkijakoulutus tai vast.	.	–	–	–	–	–	–	–	–	–	–				–
Ala tuntematon	8 338	6 016	6 394	7 255	8 076	8 247	8 298	8 460	8 612	8 624	8 401	8 952			
Tuntematon	8 336	6 016	6 395	7 255	8 073	8 247	8 298	8 456	8 610	8 621	8 394	8 952			
Alempi keskiaste	.	–	–	–	–	–	–	–	–	–	–	–			–
Alempi kand. aste	.	–	–	–	–	–	–	–	–	–	–	–			–
Ylempi kand. aste	12 877	–	–	–	–	–	–	–	–	–	–	–			–
KUUKAUSIANSIO Miehet	12 281	5 842	6 681	9 537	10 941	11 767	12 650	13 083	13 560	14 012	14 255				.
Perusaste	9 242	5 809	6 458	7 574	8 840	9 212	9 352	9 637	9 776	9 743	9 355				.
Alempi keskiaste	9 504	5 909	6 460	8 388	9 138	9 498	9 724	9 953	10 056	10 051	9 993				–
Ylempi keskiaste	10 932	.	6 899	9 116	9 948	10 703	11 439	12 049	12 739	13 083	13 027				–
Alin korkea-aste	13 347	–	8 189	9 393	10 523	11 770	13 164	14 623	15 130	15 498	15 959				–
Alempi kand. aste	14 506	–	.	10 003	10 688	12 744	14 081	15 184	15 760	16 448	17 718				–
Ylempi kand. aste	17 407	–	–	13 392	14 598	15 355	17 692	19 106	20 151	20 649	21 260				–
Tutkijakoulutus tai vast.	24 877	–	–	.	21 328	24 085	24 664	25 574	25 949	25 292	26 465				–
Yleissivistävä	9 743	.	6 834	9 555	9 617	10 023	10 366	11 153	11 808	12 113	.				–
Ylempi keskiaste	9 743	.	6 834	9 555	9 617	10 023	10 366	11 153	11 808	12 113	.				–

**Taulukko 4.3 Jatkuu,
kuntasektori**

Sukupuoli Koulutusala Koulustaste	Ikäryhmä											X
	Yhteensä	15–19	20–24	25–29	30–34	35–39	40–44	45–49	50–54	55–59	60–69	
Humanistinen ja esteettinen	14 473	–	6 744	9 057	10 086	12 344	14 013	15 246	16 257	17 305	18 258	–
Alempi keskiaste	9 119	–	–	–	–	–	–	–	–	–	–	–
Ylempi keskiaste	9 195	–	–	7 644	8 920	8 512	9 965	10 658	–	–	–	–
Alin korkea-aste	10 462	–	–	–	9 301	10 269	10 493	–	–	–	–	–
Alempi kand. aste	13 771	–	–	–	–	10 955	12 432	14 116	14 809	15 451	–	–
Ylempi kand. aste	15 682	–	–	10 887	10 810	13 458	14 965	16 182	17 126	18 220	18 772	–
Tutkijakoulutus tai vast.	16 313	–	–	–	–	–	15 844	–	–	–	–	–
Opettajankoulutus	13 685	–	7 950	11 283	12 284	12 975	13 675	14 732	15 075	15 441	15 691	–
Alempi keskiaste	10 657	–	–	–	–	10 182	11 118	10 190	11 012	10 759	–	–
Ylempi keskiaste	10 516	–	–	–	10 175	10 438	10 288	10 980	–	–	–	–
Alin korkea-aste	14 456	–	–	8 340	9 508	10 427	10 906	14 192	15 190	15 520	15 865	–
Alempi kand. aste	14 369	–	–	8 545	9 620	12 839	14 165	15 240	15 599	16 274	–	–
Ylempi kand. aste	13 037	–	–	11 833	12 759	13 516	14 342	16 018	16 113	–	–	–
Kauppa- ja toimistoala, laki, yht.kunta ja käytt.tiet.	13 567	–	6 187	8 264	10 152	11 653	13 361	14 905	16 152	16 710	17 397	–
Alempi keskiaste	8 605	–	6 182	7 028	8 423	8 464	8 959	9 307	9 032	9 947	–	–
Ylempi keskiaste	9 406	–	6 190	7 717	8 633	9 194	9 632	10 567	11 610	11 297	–	–
Alin korkea-aste	11 052	–	–	–	–	11 552	–	–	–	–	–	–
Alempi kand. aste	15 127	–	–	–	11 086	12 590	14 218	15 233	15 821	16 744	18 485	–
Ylempi kand. aste	16 444	–	–	10 957	12 343	14 287	15 847	17 187	18 409	19 211	20 155	–
Tutkijakoulutus tai vast.	19 670	–	–	–	–	–	17 749	20 463	21 707	20 920	–	–
Tekniikka- ja luonnontiet.	11 833	6 015	6 488	8 683	9 783	10 718	11 962	12 735	13 375	14 089	14 631	–
Alempi keskiaste	9 356	5 985	6 333	8 174	8 883	9 278	9 533	9 825	9 906	9 980	9 958	–
Ylempi keskiaste	11 946	–	6 642	8 684	10 491	11 362	12 286	12 629	13 162	13 531	13 337	–
Alin korkea-aste	14 195	–	–	8 873	10 680	12 863	14 302	15 480	15 893	16 311	17 672	–
Alempi kand. aste	14 420	–	–	10 379	11 413	13 051	14 318	15 313	16 454	16 745	–	–
Ylempi kand. aste	17 913	–	–	11 478	13 607	15 844	17 128	18 553	19 097	19 740	20 294	–
Tutkijakoulutus tai vast.	20 286	–	–	–	16 834	18 014	20 131	20 506	21 699	20 712	–	–
Liikenteen ja ja tietoliikent.	10 904	–	7 197	9 132	10 390	10 995	10 353	11 799	11 701	13 854	–	–
Alempi keskiaste	10 371	–	7 197	8 764	10 279	10 567	10 230	11 312	10 901	12 024	–	–
Ylempi keskiaste	11 882	–	–	–	–	–	–	–	–	–	–	–
Alin korkea-aste	–	–	–	–	–	–	–	–	–	–	–	–
Alempi kand. aste	15 252	–	–	–	–	–	–	–	–	–	–	–
Hoitoala	17 954	–	7 975	12 490	14 738	16 861	18 476	20 007	22 354	23 320	25 544	–
Alempi keskiaste	9 918	–	7 210	8 726	10 018	10 080	10 652	10 015	10 116	10 541	–	–
Ylempi keskiaste	11 149	–	–	10 404	10 804	11 122	11 253	11 410	11 644	11 910	–	–
Alin korkea-aste	11 185	–	–	10 152	10 903	11 455	11 863	12 248	12 617	–	–	–
Alempi kand. aste	12 756	–	–	–	–	–	–	–	–	–	–	–
Ylempi kand. aste	23 375	–	–	18 804	21 244	22 213	23 681	24 681	25 773	25 092	24 024	–
Tutkijakoulutus tai vast.	26 855	–	–	–	25 009	25 146	26 046	28 177	29 057	28 787	30 285	–
Maa- ja metsätalous	10 288	–	6 979	8 211	9 029	10 124	10 829	10 901	10 959	11 306	11 412	–
Alempi keskiaste	9 008	–	7 142	8 005	8 325	8 844	9 303	9 458	9 446	9 631	9 519	–
Ylempi keskiaste	11 077	–	–	–	–	10 680	11 638	12 189	11 556	12 399	–	–
Alin korkea-aste	11 000	–	–	8 422	9 420	10 574	11 252	12 466	11 786	11 972	–	–
Alempi kand. aste	–	–	–	–	–	–	–	–	–	–	–	–
Ylempi kand. aste	15 089	–	–	–	12 234	14 006	15 341	15 899	16 967	17 558	–	–
Tutkijakoulutus tai vast.	–	–	–	–	–	–	–	–	–	–	–	–
Muut erikoisalot	11 023	–	7 540	9 451	10 356	11 363	11 680	12 253	13 068	12 473	–	–
Alempi keskiaste	10 776	–	6 286	9 603	10 228	10 886	11 029	11 742	12 646	11 183	–	–
Ylempi keskiaste	11 499	–	7 981	9 292	10 800	12 633	13 271	13 942	13 867	13 045	–	–
Alin korkea-aste	10 618	–	–	–	–	–	–	–	–	–	–	–
Alempi kand. aste	–	–	–	–	–	–	–	–	–	–	–	–
Ylempi kand. aste	–	–	–	–	–	–	–	–	–	–	–	–
Tutkijakoulutus tai vast.	–	–	–	–	–	–	–	–	–	–	–	–
Ala tuntematon	9 243	5 809	6 457	7 574	8 842	9 212	9 352	9 642	9 776	9 741	9 367	–
Tuntematon	9 242	5 809	6 458	7 574	8 840	9 212	9 352	9 637	9 776	9 743	9 355	–
Alempi keskiaste	–	–	–	–	–	–	–	–	–	–	–	–
Alempi kand. aste	–	–	–	–	–	–	–	–	–	–	–	–
Ylempi kand. aste	–	–	–	–	–	–	–	–	–	–	–	–

**Taulukko 4.3 Jatkuu,
kuntasektori**

Sukupuoli Koulutusala Koulutusaste	Yhteensä	Ikäryhmä										X
		15–19	20–24	25–29	30–34	35–39	40–44	45–49	50–54	55–59	60–69	
KUUKAUSIANSIO Naiset	9 914	6 331	7 253	9 034	9 542	9 818	10 047	10 079	10 454	10 561	9 589	9 016
Perusaste	7 949	6 182	6 343	7 001	7 487	7 686	7 866	8 012	8 144	8 264	8 086	9 016
Alempi keskiaste	8 565	6 645	7 198	7 799	8 094	8 419	8 605	8 766	8 914	9 055	8 578	–
Ylempi keskiaste	9 076	–	7 060	8 346	8 612	8 926	9 175	9 502	10 088	10 580	9 730	–
Alin korkea-aste	10 983	–	8 704	9 576	10 288	10 585	10 921	11 358	12 129	12 573	12 434	–
Alempi kand. aste	12 163	–	8 015	8 517	9 195	11 483	12 504	13 189	13 567	13 820	13 058	–
Ylempi kand. aste	14 505	–	10 448	12 031	13 073	13 813	15 044	15 635	16 201	16 783	16 890	–
Tutkijakoulutus tai vast.	21 053	–	–	–	19 253	21 211	21 508	21 027	21 097	20 637	19 572	–
Yleissivistävä	8 739	–	7 397	8 794	8 626	8 786	8 929	9 195	9 570	9 837	9 206	–
Ylempi keskiaste	8 739	–	7 397	8 794	8 626	8 786	8 929	9 195	9 570	9 837	9 206	–
Humanistinen ja esteettinen	13 567	–	6 549	8 431	9 818	11 578	12 843	14 131	15 012	15 451	14 867	–
Alempi keskiaste	8 088	–	–	–	6 834	7 867	7 920	8 621	8 594	–	–	–
Ylempi keskiaste	8 107	–	6 234	7 138	8 132	8 139	8 960	8 918	8 718	–	–	–
Alin korkea-aste	9 308	–	–	7 413	9 010	9 079	9 761	10 160	10 502	11 691	–	–
Alempi kand. aste	13 000	–	–	–	–	10 829	11 708	12 919	13 699	14 060	12 650	–
Ylempi kand. aste	14 878	–	–	10 005	10 874	12 756	14 245	15 414	16 086	16 492	16 050	–
Tutkijakoulutus tai vast.	15 526	–	–	–	–	–	–	–	–	16 573	–	–
Opettajankoulutus	11 806	–	8 258	10 100	10 923	11 310	11 962	12 876	13 460	13 585	13 230	–
Alempi keskiaste	9 392	–	–	7 545	7 921	8 591	9 829	9 426	9 700	10 182	–	–
Ylempi keskiaste	9 672	–	–	–	9 302	9 659	9 636	10 415	–	–	–	–
Alin korkea-aste	11 524	–	7 317	8 029	9 670	9 979	10 450	11 822	13 119	13 406	12 891	–
Alempi kand. aste	11 861	–	7 949	8 424	9 099	11 687	12 947	13 626	14 334	14 589	14 870	–
Ylempi kand. aste	12 361	–	10 602	11 346	12 169	12 724	13 800	14 425	14 748	14 850	–	–
Kauppa- ja toimistoala, laki, yht.kunta ja käytt.tiet.	9 637	–	6 307	7 902	8 464	9 142	9 776	10 248	10 583	10 794	10 491	–
Alempi keskiaste	8 064	–	6 145	7 116	7 429	7 887	8 108	8 258	8 379	8 540	8 744	–
Ylempi keskiaste	8 439	–	6 332	7 495	7 930	8 339	8 578	8 813	9 131	9 407	9 204	–
Alin korkea-aste	9 378	–	–	8 352	9 171	9 383	9 490	9 696	10 300	–	–	–
Alempi kand. aste	11 945	–	–	9 159	9 820	11 268	11 869	12 326	12 157	12 416	11 726	–
Ylempi kand. aste	13 120	–	–	10 003	10 844	12 225	13 431	14 089	14 344	14 958	15 836	–
Tutkijakoulutus tai vast.	15 110	–	–	–	–	–	–	15 561	15 278	–	–	–
Tekniikka- ja luonnontiet.	10 008	–	6 035	7 697	8 327	9 494	10 262	10 401	10 678	10 822	9 724	–
Alempi keskiaste	7 742	–	6 045	7 145	7 271	7 512	7 672	7 806	7 933	8 203	8 074	–
Ylempi keskiaste	8 505	–	6 024	7 253	7 911	9 051	9 889	9 537	10 734	–	–	–
Alin korkea-aste	11 807	–	–	8 065	10 070	11 769	12 383	13 111	13 579	–	–	–
Alempi kand. aste	13 787	–	–	9 586	10 221	11 941	12 980	14 543	14 682	14 776	–	–
Ylempi kand. aste	15 309	–	–	10 351	11 920	13 877	14 945	15 871	16 739	16 649	15 970	–
Tutkijakoulutus tai vast.	16 629	–	–	–	–	–	17 357	17 102	16 755	–	–	–
Liikenteen ja tietoliikent.	9 806	–	–	–	–	–	–	–	–	–	–	–
Alempi keskiaste	9 576	–	–	–	–	–	–	–	–	–	–	–
Ylempi keskiaste	–	–	–	–	–	–	–	–	–	–	–	–
Alempi kand. aste	–	–	–	–	–	–	–	–	–	–	–	–
Hoitoala	10 786	7 690	8 006	9 902	10 709	10 851	10 902	10 785	11 140	11 440	12 464	–
Alempi keskiaste	9 261	7 690	7 550	8 329	8 793	9 100	9 322	9 524	9 703	9 897	9 190	–
Ylempi keskiaste	10 713	–	8 285	9 636	10 146	10 348	10 577	10 852	11 046	11 448	11 573	–
Alin korkea-aste	10 920	–	9 085	9 806	10 547	10 896	11 098	11 271	11 626	11 716	11 904	–
Alempi kand. aste	12 222	–	8 822	8 881	9 606	10 355	12 346	13 198	13 775	14 048	14 387	–
Ylempi kand. aste	19 340	–	–	16 813	18 747	18 897	19 762	20 354	20 601	21 616	21 450	–
Tutkijakoulutus tai vast.	22 516	–	–	–	20 540	21 912	22 415	23 105	24 335	24 294	–	–
Maa- ja metsätalous	9 184	–	7 007	8 060	8 825	9 537	9 747	9 431	9 225	8 993	8 543	–
Alempi keskiaste	7 962	–	7 030	7 825	7 584	8 080	8 012	8 018	7 953	8 218	7 872	–
Ylempi keskiaste	8 698	–	–	–	–	–	–	–	–	–	–	–
Alin korkea-aste	9 534	–	–	8 152	9 238	9 906	10 312	10 309	–	–	–	–
Alempi kand. aste	–	–	–	–	–	–	–	–	–	–	–	–
Ylempi kand. aste	13 203	–	–	–	11 019	12 141	13 540	14 642	14 162	13 681	–	–
Tutkijakoulutus tai vast.	–	–	–	–	–	–	–	–	–	–	–	–

**Taulukko 4.3 Jatkuu,
kuntasektori**

Sukupuoli Koulutusala Koulutusaste	Ikäryhmä											
	Yhteensä	15–19	20–24	25–29	30–34	35–39	40–44	45–49	50–54	55–59	60–69	X
Muut erikoisalat	8 019	6 294	6 604	7 419	7 765	7 942	8 114	8 181	8 348	8 440	8 555	–
Alempi keskiaste	7 949	6 294	6 602	7 250	7 570	7 842	8 010	8 106	8 269	8 401	8 455	–
Ylempi keskiaste	8 204	–	6 490	7 404	8 058	8 264	8 476	8 554	8 855	8 882	9 426	–
Alin korkea-aste	8 892	–	7 159	8 339	9 070	8 837	9 838	9 388	9 599	–	–	–
Alempi kand. aste	–	–	–	–	–	–	–	–	–	–	–	–
Ala tuntematon	7 951	6 182	6 343	7 001	7 490	7 686	7 867	8 014	8 147	8 268	8 092	9 016
Tuntematon	7 949	6 182	6 343	7 001	7 487	7 686	7 866	8 012	8 144	8 264	8 086	9 016
Ylempi keskiaste	–	–	–	–	–	–	–	–	–	–	–	–
Alempi kand. aste	–	–	–	–	–	–	–	–	–	–	–	–
Ylempi kand. aste	–	–	–	–	–	–	–	–	–	–	–	–

Taulukko 4.3 Kokoikäisten palkansaajien lukumäärät ja kuukausiansiot sukupuolen, koulutusalan ja -asteen sekä ikäryhmän mukaan vuonna 1996, valtio

Sukupuoli Koulutusala Koulutusaste	Yhteensä	Ikäryhmä										X
		15-19	20-24	25-29	30-34	35-39	40-44	45-49	50-54	55-59	60-69	
LUKUMÄÄRÄ Yhteensä	109 292	76	2 464	11 036	15 138	16 746	18 798	19 638	14 825	8 557	2 011	3
Perusaste	18 928	8	111	283	295	976	2 204	4 900	5 456	3 835	860	-
Alempi keskiaste	16 383	50	661	1 384	2 759	3 446	3 611	2 585	1 255	549	83	-
Ylempi keskiaste	32 660	18	1 508	4 637	5 381	5 716	6 103	4 825	2 846	1 369	257	-
Alin korkea-aste	6 910	-	90	1 351	1 242	1 197	1 058	1 090	526	300	56	-
Alempi kand. aste	4 530	-	32	239	347	514	950	1 147	848	371	82	-
Ylempi kand. aste	22 074	-	62	2 990	4 301	3 554	3 442	3 550	2 561	1 249	364	1
Tutkijakoulutus tai vast.	7 807	-	-	152	813	1 343	1 430	1 541	1 333	884	309	2
Yleissivistävä	29 863	63	1 256	2 573	2 156	2 462	3 410	6 043	6 531	4 376	993	-
Perusaste	18 833	8	109	282	289	968	2 184	4 876	5 435	3 825	857	-
Alempi keskiaste	1 808	38	219	459	552	303	81	77	55	20	4	-
Ylempi keskiaste	9 222	17	928	1 832	1 315	1 191	1 145	1 090	1 041	531	132	-
Humanistinen ja esteettinen	4 081	-	19	213	528	628	682	735	710	427	138	1
Tuntematon	1	-	-	-	-	-	1	-	-	-	-	-
Alempi keskiaste	75	-	-	7	9	9	15	16	9	8	2	-
Ylempi keskiaste	128	-	18	42	25	13	14	10	4	2	-	-
Alin korkea-aste	120	-	1	18	23	23	15	23	13	4	-	-
Alempi kand. aste	639	-	-	6	13	78	157	165	124	71	25	-
Ylempi kand. aste	2 202	-	-	125	376	381	327	365	360	211	57	-
Tutkijakoulutus tai vast.	916	-	-	15	82	124	153	156	200	131	54	1
Opettajankoulutus	1 122	-	9	104	259	231	174	171	114	52	8	-
Tuntematon	17	-	-	-	-	-	1	7	7	2	-	-
Alempi keskiaste	39	-	1	1	3	6	7	12	7	1	1	-
Ylempi keskiaste	48	-	1	-	16	21	8	2	-	-	-	-
Alin korkea-aste	197	-	5	14	23	28	44	36	30	13	4	-
Alempi kand. aste	252	-	1	9	18	39	56	70	43	16	-	-
Ylempi kand. aste	569	-	1	80	199	137	58	44	27	20	3	-
Kauppa- ja toimistoala, laki, yht.kunta ja käytt.tiet.	28 057	6	341	2 600	4 277	4 860	5 837	5 158	3 165	1 435	377	1
Tuntematon	7	-	-	-	1	1	1	-	2	2	-	-
Alempi keskiaste	2 764	6	59	126	309	476	740	542	307	162	37	-
Ylempi keskiaste	11 711	-	243	1 358	2 168	2 468	2 743	1 748	684	257	42	-
Alin korkea-aste	523	-	12	130	101	77	93	80	19	10	1	-
Alempi kand. aste	2 400	-	11	67	147	249	495	666	495	220	50	-
Ylempi kand. aste	8 905	-	16	882	1 364	1 368	1 464	1 724	1 325	585	176	1
Tutkijakoulutus tai vast.	1 747	-	-	37	187	221	301	398	333	199	71	-
Tekniikka- ja luonnontiet.	21 604	5	427	2 329	3 586	3 980	4 155	3 492	2 138	1 196	296	-
Tuntematon	6	-	1	-	1	-	1	-	3	-	-	-
Alempi keskiaste	4 738	4	149	321	822	1 282	1 198	577	262	106	17	-
Ylempi keskiaste	4 178	1	209	367	432	712	797	778	498	309	75	-
Alin korkea-aste	1 843	-	10	240	369	258	333	350	185	81	17	-
Alempi kand. aste	774	-	18	139	145	96	141	122	83	28	2	-
Ylempi kand. aste	6 794	-	40	1 172	1 409	1 021	1 098	1 041	617	324	72	-
Tutkijakoulutus tai vast.	3 271	-	-	90	408	611	587	624	490	348	113	-
Liikenteen ja ja tietoliikent.	759	-	16	27	75	131	168	154	136	44	8	-
Tuntematon	48	-	-	-	4	5	10	15	8	5	1	-
Alempi keskiaste	209	-	16	17	34	43	49	23	20	5	2	-
Ylempi keskiaste	128	-	-	8	21	42	20	13	15	7	2	-
Alin korkea-aste	6	-	-	1	-	-	1	1	1	2	-	-
Alempi kand. aste	368	-	-	1	16	41	88	102	92	25	3	-
Hoitoala	3 496	-	52	362	534	665	646	573	364	218	82	-
Tuntematon	3	-	-	-	-	-	-	-	1	1	1	-
Alempi keskiaste	412	-	17	28	60	81	94	80	42	9	1	-
Ylempi keskiaste	497	-	7	54	85	93	126	106	21	5	-	-
Alin korkea-aste	820	-	26	143	124	153	123	125	87	33	6	-
Alempi kand. aste	58	-	2	12	6	9	8	5	5	9	2	-
Ylempi kand. aste	749	-	-	118	188	152	98	79	58	35	21	-
Tutkijakoulutus tai vast.	957	-	-	7	71	177	197	178	150	126	51	-

Taulukko 4.3 Jatkuu, valtio

Sukupuoli Koulutusala Koulutusaste	Yhteensä	Ikäryhmä										X
		15–19	20–24	25–29	30–34	35–39	40–44	45–49	50–54	55–59	60–69	
Maa- ja metsätalous	2 646	–	63	261	531	526	472	329	247	157	60	–
Tuntematon	7	–	–	1	–	–	4	2	–	–	–	–
Alempi keskiaste	668	–	30	69	136	143	126	75	53	30	6	–
Ylempi keskiaste	200	–	10	23	23	35	41	33	21	12	2	–
Alin korkea-aste	457	–	22	62	108	85	66	42	44	20	8	–
Alempi kand. aste	5	–	–	2	1	–	2	–	–	–	–	–
Ylempi kand. aste	1 021	–	1	101	233	216	175	120	82	63	30	–
Tutkijakoulutus tai vast.	288	–	–	3	30	47	58	57	47	32	14	–
Muut erikoisalot	17 493	2	280	2 563	3 185	3 248	3 231	2 932	1 381	630	40	1
Tuntematon	3	–	–	–	–	2	1	–	–	–	–	–
Alempi keskiaste	5 665	2	170	355	834	1 103	1 300	1 181	499	208	13	–
Ylempi keskiaste	6 544	–	92	951	1 296	1 141	1 209	1 045	561	245	4	–
Alin korkea-aste	2 943	–	14	743	494	573	382	433	147	137	20	–
Alempi kand. aste	9	–	–	3	–	–	3	3	–	–	–	–
Ylempi kand. aste	1 760	–	4	511	529	273	208	159	71	4	1	–
Tutkijakoulutus tai vast.	569	–	–	–	32	156	128	111	103	36	2	1
Ala tuntematon	171	–	1	4	7	15	23	51	39	22	9	–
Tuntematon	3	–	1	–	–	–	1	–	–	–	1	–
Alempi keskiaste	5	–	–	1	–	–	1	2	1	–	–	–
Ylempi keskiaste	4	–	–	2	–	–	–	–	1	1	–	–
Alin korkea-aste	1	–	–	–	–	–	1	–	–	–	–	–
Alempi kand. aste	25	–	–	–	1	2	–	14	6	2	–	–
Ylempi kand. aste	74	–	–	1	3	6	14	18	21	7	4	–
Tutkijakoulutus tai vast.	59	–	–	–	3	7	6	17	10	12	4	–
LUKUMÄÄRÄ Miehet	60 387	34	1 540	6 602	8 910	9 443	9 827	10 522	7 750	4 628	1 128	3
Perusaste	8 488	2	64	193	173	451	896	2 161	2 430	1 764	354	–
Alempi keskiaste	9 522	23	488	839	1 711	2 077	1 997	1 467	637	259	24	–
Ylempi keskiaste	16 481	9	913	2 492	2 780	2 818	2 869	2 339	1 404	719	138	–
Alin korkea-aste	5 121	–	36	1 025	949	882	737	821	382	245	44	–
Alempi kand. aste	2 039	–	9	135	220	258	415	483	346	136	37	–
Ylempi kand. aste	12 904	–	30	1 812	2 486	1 983	1 896	2 107	1 518	804	267	1
Tutkijakoulutus tai vast.	5 832	–	–	106	591	974	1 017	1 144	1 033	701	264	2
Yleissivistävä	13 483	28	821	1 503	1 222	1 158	1 337	2 430	2 684	1 902	398	–
Perusaste	8 409	2	62	193	167	446	881	2 139	2 410	1 757	352	–
Alempi keskiaste	954	17	151	238	318	160	26	20	16	8	–	–
Ylempi keskiaste	4 120	9	608	1 072	737	552	430	271	258	137	46	–
Humanistinen ja esteettinen	1 488	–	16	97	189	224	251	253	225	160	72	1
Alempi keskiaste	18	–	–	6	3	2	1	4	1	–	1	–
Ylempi keskiaste	66	–	16	26	10	4	7	2	–	1	–	–
Alin korkea-aste	55	–	–	8	7	9	10	15	6	–	–	–
Alempi kand. aste	149	–	–	1	5	25	34	39	19	16	10	–
Ylempi kand. aste	673	–	–	48	118	114	116	109	88	57	23	–
Tutkijakoulutus tai vast.	527	–	–	8	46	70	83	84	111	86	38	1
Opettajankoulutus	365	–	4	40	80	80	44	58	44	14	1	–
Tuntematon	14	–	–	–	–	–	–	6	7	1	–	–
Alempi keskiaste	25	–	1	1	1	6	3	7	5	1	–	–
Ylempi keskiaste	17	–	–	–	4	5	6	2	–	–	–	–
Alin korkea-aste	63	–	3	7	10	8	8	13	12	2	–	–
Alempi kand. aste	59	–	–	1	6	5	10	18	15	4	–	–
Ylempi kand. aste	187	–	–	31	59	56	17	12	5	6	1	–
Kauppa- ja toimistoala, laki, yht.kunta ja käytt.tiet.	9 319	2	99	743	1 367	1 425	1 627	1 800	1 350	677	228	1
Tuntematon	2	–	–	–	1	–	–	–	1	–	–	–
Alempi keskiaste	318	2	26	20	48	43	63	57	35	18	6	–
Ylempi keskiaste	2 198	–	64	307	445	465	482	287	104	33	11	–
Alin korkea-aste	112	–	2	43	38	11	9	5	1	3	–	–
Alempi kand. aste	874	–	1	16	68	113	180	235	164	74	23	–
Ylempi kand. aste	4 590	–	6	335	630	647	700	943	798	396	134	1
Tutkijakoulutus tai vast.	1 225	–	–	22	137	146	193	273	247	153	54	–

**Taulukko 4.3 Jatkuu,
valtio**

Sukupuoli Koulutusala Koulutusaste	Yhteensä	Ikäryhmä										X
		15–19	20–24	25–29	30–34	35–39	40–44	45–49	50–54	55–59	60–69	
Tekniikka- ja luonnontiet.	16 524	3	335	1 646	2 617	3 012	3 089	2 759	1 757	1 025	281	–
Tuntematon	6	–	1	–	1	–	1	–	3	–	–	–
Alempi keskiaste	3 281	3	131	240	579	901	804	370	169	72	12	–
Ylempi keskiaste	3 622	–	166	240	329	632	721	704	465	290	75	–
Alin korkea-aste	1 611	–	10	199	324	217	274	317	174	79	17	–
Alempi kand. aste	575	–	7	111	126	74	102	84	53	17	1	–
Ylempi kand. aste	4 777	–	20	787	943	722	731	772	469	269	64	–
Tutkijakoulutus tai vast.	2 652	–	–	69	315	466	456	512	424	298	112	–
Liikenteen ja ja tietoliikent.	741	–	16	27	73	127	160	152	134	44	8	–
Tuntematon	47	–	–	–	4	5	10	14	8	5	1	–
Alempi keskiaste	207	–	16	17	34	42	48	23	20	5	2	–
Ylempi keskiaste	118	–	–	8	20	39	16	13	13	7	2	–
Alin korkea-aste	6	–	–	1	–	–	1	1	1	2	–	–
Alempi kand. aste	363	–	–	1	15	41	85	101	92	25	3	–
Hoitoala	1 332	–	12	103	202	215	221	226	156	134	63	–
Tuntematon	3	–	–	–	–	–	–	–	1	1	1	–
Alempi keskiaste	69	–	6	11	14	16	13	7	–	2	–	–
Ylempi keskiaste	190	–	2	16	46	35	41	42	6	2	–	–
Alin korkea-aste	104	–	3	24	24	17	12	15	6	3	–	–
Alempi kand. aste	3	–	1	1	–	–	–	1	–	–	–	–
Ylempi kand. aste	323	–	–	47	75	47	33	40	34	28	19	–
Tutkijakoulutus tai vast.	640	–	–	4	43	100	122	121	109	98	43	–
Maa- ja metsätalous	1 791	–	51	173	353	356	313	218	168	115	44	–
Tuntematon	6	–	–	–	–	–	4	2	–	–	–	–
Alempi keskiaste	527	–	25	57	109	118	99	60	37	21	1	–
Ylempi keskiaste	166	–	10	21	14	26	38	28	17	11	1	–
Alin korkea-aste	346	–	16	39	81	60	54	31	39	19	7	–
Alempi kand. aste	2	–	–	1	–	–	1	–	–	–	–	–
Ylempi kand. aste	565	–	–	52	132	121	87	66	43	41	23	–
Tutkijakoulutus tai vast.	179	–	–	3	17	31	30	31	32	23	12	–
Muut erikoisalajat	15 260	1	185	2 267	2 806	2 838	2 774	2 604	1 210	546	28	1
Alempi keskiaste	4 118	1	132	248	605	789	939	917	353	132	2	–
Ylempi keskiaste	5 981	–	47	801	1 175	1 060	1 128	990	540	237	3	–
Alin korkea-aste	2 823	–	2	704	465	560	368	424	143	137	20	–
Alempi kand. aste	9	–	–	3	–	–	3	3	–	–	–	–
Ylempi kand. aste	1 760	–	4	511	529	273	208	159	71	4	1	–
Tutkijakoulutus tai vast.	569	–	–	–	32	156	128	111	103	36	2	1
Ala tuntematon	84	–	1	3	1	8	11	22	22	11	5	–
Tuntematon	1	–	1	–	–	–	–	–	–	–	–	–
Alempi keskiaste	5	–	–	1	–	–	1	2	1	–	–	–
Ylempi keskiaste	3	–	–	1	–	–	–	–	1	1	–	–
Alin korkea-aste	1	–	–	–	–	–	1	–	–	–	–	–
Alempi kand. aste	5	–	–	–	–	–	–	2	3	–	–	–
Ylempi kand. aste	29	–	–	1	–	3	4	6	10	3	2	–
Tutkijakoulutus tai vast.	40	–	–	–	1	5	5	12	7	7	3	–
LUKUMÄÄRÄ Naiset	48 905	42	924	4 434	6 228	7 303	8 971	9 116	7 075	3 929	883	–
Perusaste	10 440	6	47	90	122	525	1 308	2 739	3 026	2 071	506	–
Alempi keskiaste	6 861	27	173	545	1 048	1 369	1 614	1 118	618	290	59	–
Ylempi keskiaste	16 179	9	595	2 145	2 601	2 898	3 234	2 486	1 442	650	119	–
Alin korkea-aste	1 789	–	54	326	293	315	321	269	144	55	12	–
Alempi kand. aste	2 491	–	23	104	127	256	535	664	502	235	45	–
Ylempi kand. aste	9 170	–	32	1 178	1 815	1 571	1 546	1 443	1 043	445	97	–
Tutkijakoulutus tai vast.	1 975	–	–	46	222	369	413	397	300	183	45	–
Yleissivistävä	16 380	35	435	1 070	934	1 304	2 073	3 613	3 847	2 474	595	–
Perusaste	10 424	6	47	89	122	522	1 303	2 737	3 025	2 068	505	–
Alempi keskiaste	854	21	68	221	234	143	55	57	39	12	4	–
Ylempi keskiaste	5 102	8	320	760	578	639	715	819	783	394	86	–

**Taulukko 4.3 Jatkuu,
valtio**

Sukupuoli Koulutusala Koulutusaste	Yhteensä	Ikäryhmä										X
		15–19	20–24	25–29	30–34	35–39	40–44	45–49	50–54	55–59	60–69	
Humanistinen ja esteettinen	2 593	–	3	116	339	404	431	482	485	267	66	–
Tuntematon	1	–	–	–	–	–	1	–	–	–	–	–
Alempi keskiaste	57	–	–	1	6	7	14	12	8	8	1	–
Ylempi keskiaste	62	–	2	16	15	9	7	8	4	1	–	–
Alin korkea-aste	65	–	1	10	16	14	5	8	7	4	–	–
Alempi kand. aste	490	–	–	5	8	53	123	126	105	55	15	–
Ylempi kand. aste	1 529	–	–	77	258	267	211	256	272	154	34	–
Tutkijakoulutus tai vast.	389	–	–	7	36	54	70	72	89	45	16	–
Opettajankoulutus	757	–	5	64	179	151	130	113	70	38	7	–
Tuntematon	3	–	–	–	–	–	1	1	–	1	–	–
Alempi keskiaste	14	–	–	–	2	–	4	5	2	–	1	–
Ylempi keskiaste	31	–	1	–	12	16	2	–	–	–	–	–
Alin korkea-aste	134	–	2	7	13	20	36	23	18	11	4	–
Alempi kand. aste	193	–	1	8	12	34	46	52	28	12	–	–
Ylempi kand. aste	382	–	1	49	140	81	41	32	22	14	2	–
Kauppa- ja toimistoala, laki, yht.kunta ja käytt.tiet.	18 738	4	242	1 857	2 910	3 435	4 210	3 358	1 815	758	149	–
Tuntematon	5	–	–	–	–	1	1	–	1	2	–	–
Alempi keskiaste	2 446	4	33	106	261	433	677	485	272	144	31	–
Ylempi keskiaste	9 513	–	179	1 051	1 723	2 003	2 261	1 461	580	224	31	–
Alin korkea-aste	411	–	10	87	63	66	84	75	18	7	1	–
Alempi kand. aste	1 526	–	10	51	79	136	315	431	331	146	27	–
Ylempi kand. aste	4 315	–	10	547	734	721	764	781	527	189	42	–
Tutkijakoulutus tai vast.	522	–	–	15	50	75	108	125	86	46	17	–
Tekniikka- ja luonnontiet.	5 080	2	92	683	969	968	1 066	733	381	171	15	–
Alempi keskiaste	1 457	1	18	81	243	381	394	207	93	34	5	–
Ylempi keskiaste	556	1	43	127	103	80	76	74	33	19	–	–
Alin korkea-aste	232	–	–	41	45	41	59	33	11	2	–	–
Alempi kand. aste	199	–	11	28	19	22	39	38	30	11	1	–
Ylempi kand. aste	2 017	–	20	385	466	299	367	269	148	55	8	–
Tutkijakoulutus tai vast.	619	–	–	21	93	145	131	112	66	50	1	–
Liikenteen ja ja tietoliikent.	18	–	–	–	2	4	8	2	2	–	–	–
Tuntematon	1	–	–	–	–	–	–	1	–	–	–	–
Alempi keskiaste	2	–	–	–	–	1	1	–	–	–	–	–
Ylempi keskiaste	10	–	–	–	1	3	4	–	2	–	–	–
Alempi kand. aste	5	–	–	–	1	–	3	1	–	–	–	–
Hoitoala	2 164	–	40	259	332	450	425	347	208	84	19	–
Alempi keskiaste	343	–	11	17	46	65	81	73	42	7	1	–
Ylempi keskiaste	307	–	5	38	39	58	85	64	15	3	–	–
Alin korkea-aste	716	–	23	119	100	136	111	110	81	30	6	–
Alempi kand. aste	55	–	1	11	6	9	8	4	5	9	2	–
Ylempi kand. aste	426	–	–	71	113	105	65	39	24	7	2	–
Tutkijakoulutus tai vast.	317	–	–	3	28	77	75	57	41	28	8	–
Maa- ja metsätalous	855	–	12	88	178	170	159	111	79	42	16	–
Tuntematon	1	–	–	1	–	–	–	–	–	–	–	–
Alempi keskiaste	141	–	5	12	27	25	27	15	16	9	5	–
Ylempi keskiaste	34	–	–	2	9	9	3	5	4	1	1	–
Alin korkea-aste	111	–	6	23	27	25	12	11	5	1	1	–
Alempi kand. aste	3	–	–	1	1	–	1	–	–	–	–	–
Ylempi kand. aste	456	–	1	49	101	95	88	54	39	22	7	–
Tutkijakoulutus tai vast.	109	–	–	–	13	16	28	26	15	9	2	–
Muut erikoisalot	2 233	1	95	296	379	410	457	328	171	84	12	–
Tuntematon	3	–	–	–	–	2	1	–	–	–	–	–
Alempi keskiaste	1 547	1	38	107	229	314	361	264	146	76	11	–
Ylempi keskiaste	563	–	45	150	121	81	81	55	21	8	1	–
Alin korkea-aste	120	–	12	39	29	13	14	9	4	–	–	–

Taulukko 4.3 Jatkuu, valtio

Sukuopuoli Koulutusala Koulutusaste	Yhteensä	Ikäryhmä										X
		15–19	20–24	25–29	30–34	35–39	40–44	45–49	50–54	55–59	60–69	
Ala tuntematon	87	–	–	1	6	7	12	29	17	11	4	–
Tuntematon	2	–	–	–	–	–	1	–	–	–	1	–
Ylempi keskiaste	1	–	–	1	–	–	–	–	–	–	–	–
Alempi kand. aste	20	–	–	–	1	2	–	12	3	2	–	–
Ylempi kand. aste	45	–	–	–	3	3	10	12	11	4	2	–
Tutkijakoulutus tai vast.	19	–	–	–	2	2	1	5	3	5	1	–
KUUKAUSIANSIO Yhteensä	11 694	6 036	7 502	9 241	10 347	11 322	11 924	12 636	13 089	13 395	14 832	.
Perusaste	9 812	.	6 957	8 322	8 924	9 322	9 383	9 669	10 019	10 269	10 120	–
Alempi keskiaste	9 662	5 806	7 701	8 355	9 364	9 670	9 970	10 366	10 396	10 131	9 501	–
Ylempi keskiaste	10 158	.	7 382	8 719	9 434	10 147	10 559	11 086	11 664	12 333	12 850	–
Alin korkea-aste	11 693	–	7 442	9 171	10 245	11 695	12 594	13 740	13 902	15 188	15 136	–
Alempi kand. aste	12 962	–	7 585	9 434	10 799	11 782	12 730	13 665	14 189	14 360	15 715	–
Ylempi kand. aste	14 567	–	9 329	10 464	11 700	13 630	15 374	16 969	18 108	18 945	21 154	.
Tutkijakoulutus tai vast.	18 083	–	–	11 216	13 055	15 395	17 264	19 203	20 570	21 780	23 290	.
Yleissivistävä	9 702	6 046	7 419	8 500	9 334	9 642	9 644	9 761	10 153	10 451	10 462	–
Perusaste	9 794	.	6 981	8 303	8 873	9 308	9 355	9 650	9 997	10 262	10 083	–
Alempi keskiaste	8 299	5 723	7 111	7 856	8 718	9 110	8 523	8 614	8 699	9 180	8 871	–
Ylempi keskiaste	9 790	.	7 543	8 691	9 694	10 048	10 275	10 340	11 048	11 854	12 968	–
Humanistinen ja esteettinen	13 028	–	.	8 967	9 662	11 145	12 589	13 714	15 423	16 293	17 541	.
Tuntematon	.	–	–	–	–	–	–	–	–	–	–	–
Alempi keskiaste	8 519	–	–	–	–	–	–	–	–	–	–	–
Ylempi keskiaste	8 260	–	–	7 741	8 696	–	–	–	–	–	–	–
Alin korkea-aste	10 265	–	–	–	8 655	9 123	–	11 513	–	–	–	–
Alempi kand. aste	10 993	–	–	–	–	10 276	10 136	10 948	11 814	12 140	13 493	–
Ylempi kand. aste	12 605	–	–	9 350	9 537	11 051	12 733	13 889	14 912	15 614	–	–
Tutkijakoulutus tai vast.	16 866	–	–	–	11 144	12 818	15 541	17 401	19 295	20 235	21 595	.
Opettajankoulutus	12 827	–	.	10 013	11 711	12 547	13 218	14 072	15 208	15 143	.	–
Tuntematon	.	–	–	–	–	–	–	–	–	–	–	–
Alempi keskiaste	10 128	–	–	–	–	–	–	10 569	–	–	–	–
Ylempi keskiaste	9 705	–	–	–	–	9 312	–	–	–	–	–	–
Alin korkea-aste	11 947	–	–	–	10 402	10 940	11 840	13 169	13 698	–	–	–
Alempi kand. aste	13 716	–	–	–	–	12 829	13 304	14 501	16 075	–	–	–
Ylempi kand. aste	13 125	–	–	10 409	12 223	13 452	14 691	15 291	16 042	17 067	–	–
Kauppa- ja toimistoala, laki, yht.kunta ja käytt.tiet.	11 949	.	6 889	8 584	9 628	10 628	11 558	13 551	15 513	16 609	19 626	.
Tuntematon	.	–	–	–	–	–	–	–	–	–	–	–
Alempi keskiaste	8 618	–	6 821	7 409	7 971	8 440	8 699	9 058	9 174	9 006	9 310	–
Ylempi keskiaste	8 922	–	6 771	7 633	8 387	8 866	9 358	9 745	9 818	10 050	9 735	–
Alin korkea-aste	9 760	–	–	8 993	9 617	9 958	10 100	10 262	–	–	–	–
Alempi kand. aste	13 060	–	–	9 175	10 320	11 359	12 702	13 623	13 921	14 656	16 670	–
Ylempi kand. aste	15 547	–	–	10 003	11 495	13 871	15 768	17 560	19 156	20 435	23 290	.
Tutkijakoulutus tai vast.	18 309	–	–	11 176	12 583	14 354	16 730	19 560	21 202	22 431	23 985	–
Tekniikka- ja luonnontiet.	12 753	.	7 365	9 413	10 776	11 959	12 922	14 663	15 702	16 802	19 023	–
Tuntematon	.	–	–	–	–	–	–	–	–	–	–	–
Alempi keskiaste	9 101	–	7 204	8 180	8 787	9 222	9 413	9 323	9 595	9 591	–	–
Ylempi keskiaste	11 272	–	7 082	8 083	9 618	11 223	11 813	12 227	12 793	13 335	14 373	–
Alin korkea-aste	12 444	–	–	8 848	10 365	12 325	13 005	14 495	14 845	16 149	–	–
Alempi kand. aste	11 721	–	–	9 648	11 050	11 587	12 263	13 231	13 321	13 989	–	–
Ylempi kand. aste	14 130	–	8 903	10 092	11 696	13 791	15 381	17 138	17 969	18 424	20 430	–
Tutkijakoulutus tai vast.	17 503	–	–	11 529	13 111	15 406	17 105	18 881	19 836	20 946	23 192	–
Liikenteen ja ja tietoliikent.	15 207	–	.	10 918	13 469	14 106	14 853	16 668	17 133	16 783	.	–
Tuntematon	13 760	–	–	–	–	–	–	–	–	–	–	–
Alempi keskiaste	10 627	–	–	–	10 789	10 816	10 487	10 625	13 098	–	–	–
Ylempi keskiaste	14 335	–	–	–	15 925	14 459	11 628	15 204	–	–	–	–
Alin korkea-aste	.	–	–	–	–	–	–	–	–	–	–	–
Alempi kand. aste	18 284	–	–	–	–	17 591	17 993	18 593	18 697	18 869	–	–

**Taulukko 4.3 Jatkuu,
valtio**

Sukupuoli Koulutusala Koulutusaste	Yhteensä	Ikäryhmä										X
		15–19	20–24	25–29	30–34	35–39	40–44	45–49	50–54	55–59	60–69	
Hoitoala	13 255	–	7 434	8 996	10 675	11 958	13 146	14 179	16 771	20 270	23 211	–
Tuntematon	.	–	–	–	–	–	–	–	–	–	–	–
Alempi keskiaste	8 501	–	.	7 514	7 957	8 551	8 941	8 726	8 916	.	.	–
Ylempi keskiaste	9 898	–	.	8 757	9 804	9 792	10 021	10 408	10 527	.	.	–
Alin korkea-aste	9 681	–	7 691	8 288	9 237	9 547	10 126	10 597	10 753	11 376	11 054	–
Alempi kand. aste	10 225	–	.	8 185	–
Ylempi kand. aste	14 308	–	–	10 329	11 807	12 765	15 561	17 326	20 168	22 432	23 285	–
Tutkijakoulutus tai vast.	19 415	–	–	.	13 649	16 237	17 929	20 052	22 024	23 680	25 043	–
Maa- ja metsätalous	12 014	–	7 479	8 910	10 277	11 414	12 398	13 837	14 333	16 004	17 929	–
Tuntematon	.	–	–	–	–	–	–	–	–	–	–	–
Alempi keskiaste	9 003	–	7 244	8 310	8 823	8 983	9 138	9 424	9 914	10 152	.	–
Ylempi keskiaste	9 955	–	.	8 106	9 067	9 966	10 336	10 663	11 275	.	.	–
Alin korkea-aste	10 070	–	7 509	7 997	9 016	9 930	11 255	12 293	11 653	12 944	.	–
Alempi kand. aste	.	–	–	–	–	–	–	–	–	–	–	–
Ylempi kand. aste	13 519	–	.	9 949	11 362	12 900	14 106	15 805	15 289	17 866	20 295	–
Tutkijakoulutus tai vast.	18 251	–	–	.	13 990	15 745	17 276	18 567	21 523	21 412	.	–
Muut erikoisalot	12 441	.	8 853	10 538	11 402	12 540	13 016	13 484	14 298	14 513	15 007	.
Tuntematon	.	–	–	–	–	–	–	–	–	–	–	–
Alempi keskiaste	11 213	.	9 337	9 585	11 025	11 022	11 440	11 772	11 825	11 365	.	–
Ylempi keskiaste	12 161	–	7 983	10 564	10 750	12 256	12 780	13 317	14 093	14 481	.	–
Alin korkea-aste	12 413	–	.	9 566	10 873	12 620	13 971	14 970	15 900	16 233	17 240	–
Alempi kand. aste	.	–	–	–	–	–	–	–	–	–	–	–
Ylempi kand. aste	14 913	–	.	12 532	13 695	16 631	18 068	17 867	18 533	.	.	–
Tutkijakoulutus tai vast.	20 317	–	–	–	17 930	17 905	20 158	21 041	22 180	26 080	.	–
Ala tuntematon	15 410	–	14 365	15 583	16 887	18 479	.	–
Tuntematon	.	–	–	–	–	–	–	–	–	–	–	–
Alempi keskiaste	.	–	–	–	–	–	–	–	–	–	–	–
Ylempi keskiaste	.	–	–	–	–	–	–	–	–	–	–	–
Alin korkea-aste	.	–	–	–	–	–	–	–	–	–	–	–
Alempi kand. aste	11 771	–	–	–	–	–	–	–	–	–	–	–
Ylempi kand. aste	15 067	–	–	–	–	–	–	–	–	–	–	–
Tutkijakoulutus tai vast.	18 485	–	–	–	–	–	–	–	–	–	–	–
KUUKAUSIANSIO Miehet	12 973	6 082	7 835	9 781	11 132	12 444	13 320	14 282	15 050	15 515	17 912	.
Perusaste	10 907	.	7 295	8 429	9 383	10 115	10 407	10 683	11 278	11 550	11 573	–
Alempi keskiaste	10 547	6 112	.	8 831	10 104	10 525	11 022	11 590	11 823	11 523	11 059	–
Ylempi keskiaste	11 428	.	7 701	9 485	10 535	11 629	12 053	12 769	13 488	14 056	14 998	–
Alin korkea-aste	12 360	–	7 651	9 466	10 635	12 429	13 495	14 660	14 911	15 872	15 875	–
Alempi kand. aste	14 361	–	8 097	10 124	11 484	13 067	14 211	15 309	16 374	16 706	19 339	–
Ylempi kand. aste	15 496	–	9 565	10 837	12 244	14 377	16 280	18 080	19 506	20 379	22 868	–
Tutkijakoulutus tai vast.	18 780	–	–	11 274	13 419	15 884	17 963	19 924	21 095	22 528	23 686	–
Yleissivistävä	10 617	6 070	7 712	8 816	10 058	10 656	10 729	10 839	11 474	11 793	12 180	–
Perusaste	10 878	.	7 349	8 429	9 311	10 107	10 359	10 651	11 241	11 539	11 499	–
Alempi keskiaste	8 743	.	7 408	8 146	9 297	9 941	9 064	9 530	.	.	–	–
Ylempi keskiaste	10 516	.	7 825	9 035	10 556	11 308	11 589	12 425	13 862	15 184	17 388	–
Humanistinen ja esteettinen	14 345	–	.	8 887	9 905	11 804	14 016	15 133	17 639	19 214	19 884	.
Alempi keskiaste	.	–	–	–	–	–
Ylempi keskiaste	8 612	–	.	7 947	–	–	–
Alin korkea-aste	11 145	–	–	–	–	–
Alempi kand. aste	12 506	–	–	.	.	11 186	11 489	12 176	.	.	–	–
Ylempi kand. aste	13 177	–	–	9 404	9 724	11 546	13 444	14 574	16 124	17 425	17 090	–
Tutkijakoulutus tai vast.	17 631	–	–	.	10 998	12 902	16 291	18 210	19 938	21 272	22 416	–
Opettajankoulutus	13 296	–	.	10 060	12 073	13 340	13 707	14 302	15 817	.	.	–
Tuntematon	.	–	–	–	–	–	–	–	–	–	–	–
Alempi keskiaste	10 526	–	–	–	–
Ylempi keskiaste	.	–	–	–	–
Alin korkea-aste	12 136	–	–	–	–
Alempi kand. aste	15 215	–	–	–	–
Ylempi kand. aste	13 485	–	–	10 120	12 661	13 994	14 874	.	.	.	–	–

Taulukko 4.3 Jatkuu, valtio

Sukupuoli Koulutusala Koulutusaste	Yhteensä	Ikäryhmä										X
		15–19	20–24	25–29	30–34	35–39	40–44	45–49	50–54	55–59	60–69	
Kauppa- ja toimistoala, laki, yht.kunta ja käytt.tiet.	15 100	.	7 186	9 357	11 193	12 798	14 404	17 137	19 198	20 596	23 370	.
Tuntematon	.	–	–	–	–	–	–	–	–	–	–	–
Alempi keskiaste	9 468	.	7 110	7 532	8 830	9 909	9 529	10 753	9 908	.	.	–
Ylempi keskiaste	10 179	–	7 095	8 428	9 837	10 247	10 675	11 754	11 512	10 924	.	–
Alin korkea-aste	10 723	–	.	10 125	10 924	–
Alempi kand. aste	14 467	–	.	.	11 216	12 489	13 554	14 892	16 114	16 736	20 290	–
Ylempi kand. aste	17 001	–	.	10 012	11 940	14 449	16 768	18 766	20 527	21 601	25 041	.
Tutkijakoulutus tai vast.	19 131	–	–	11 323	13 046	14 856	17 639	20 537	21 572	23 284	24 608	–
Tekniikka- ja luonnontiet.	13 253	.	7 367	9 603	11 050	12 317	13 316	15 200	16 214	17 271	19 301	–
Tuntematon	.	–	–	–	–	–	–	–	–	–	–	–
Alempi keskiaste	9 421	.	7 260	8 423	9 100	9 557	9 780	9 751	10 204	10 025	.	–
Ylempi keskiaste	11 664	–	7 213	8 474	10 044	11 469	12 001	12 469	12 986	13 507	14 373	–
Alin korkea-aste	12 706	–	.	8 970	10 522	12 679	13 307	14 662	14 974	16 166	.	–
Alempi kand. aste	12 057	–	.	9 861	11 157	11 875	12 848	13 908	13 964	.	.	–
Ylempi kand. aste	14 755	–	8 717	10 259	12 000	14 167	15 936	17 858	18 744	19 073	20 867	–
Tutkijakoulutus tai vast.	18 059	–	–	11 558	13 351	15 837	17 549	19 432	20 193	21 460	23 230	–
Liikenteen ja ja tietoliikent.	15 311	–	.	10 918	13 511	14 250	15 073	16 708	17 213	16 783	15 899	–
Tuntematon	13 776	–	–	–	–	–	–	–	–	–	–	–
Alempi keskiaste	10 667	–	.	.	10 789	10 940	10 555	10 625	13 098	.	.	–
Ylempi keskiaste	14 639	–	–	.	16 119	14 736	–
Alin korkea-aste	.	–	–	–
Alempi kand. aste	18 362	–	–	.	.	17 591	18 192	18 635	18 697	18 869	.	–
Hoitoala	16 640	–	.	9 811	11 597	14 024	16 023	17 584	22 078	23 709	24 979	–
Tuntematon	.	–	–	–	–	–	–	–	–	–	–	–
Alempi keskiaste	8 595	–	–
Ylempi keskiaste	10 600	–	.	.	10 420	10 798	10 864	10 912	.	.	.	–
Alin korkea-aste	10 230	–	.	8 929	10 319	–
Alempi kand. aste	.	–	–	–
Ylempi kand. aste	16 341	–	–	10 907	12 174	13 690	17 302	19 633	21 307	23 983	.	–
Tutkijakoulutus tai vast.	20 474	–	–	.	13 684	16 510	18 693	20 644	23 514	24 497	25 230	–
Maa- ja metsätalous	12 120	–	7 507	8 852	10 298	11 419	12 196	13 917	14 680	16 554	19 804	–
Tuntematon	.	–	–	–	–	–	–	–	–	–	–	–
Alempi keskiaste	9 128	–	7 416	8 513	8 841	9 048	9 270	9 650	10 456	10 325	.	–
Ylempi keskiaste	10 060	–	.	8 178	.	10 137	10 390	10 745	.	.	.	–
Alin korkea-aste	10 388	–	.	7 997	9 121	10 228	11 475	12 821	11 792	.	.	–
Alempi kand. aste	12 129	–	–	–	–	–	–	–	–	–	–	–
Ylempi kand. aste	14 277	–	–	9 989	11 727	13 316	14 740	16 907	16 393	19 339	21 377	–
Tutkijakoulutus tai vast.	19 436	–	–	.	.	16 418	18 217	19 948	22 524	22 404	.	–
Muut erikoisalot	12 958	.	9 740	10 779	11 711	13 083	13 665	14 037	15 023	15 342	17 309	.
Alempi keskiaste	12 163	–	9 932	10 160	11 837	12 022	12 476	12 624	13 027	12 763	.	–
Ylempi keskiaste	12 406	–	8 776	10 820	10 862	12 458	12 960	13 484	14 217	14 603	.	–
Alin korkea-aste	12 570	–	.	9 656	11 009	12 687	14 092	15 072	16 094	16 233	17 240	–
Alempi kand. aste	.	–	–	–	–	–	–	–	–	–	–	–
Ylempi kand. aste	14 913	–	.	12 532	13 695	16 631	18 068	17 867	18 533	.	.	–
Tutkijakoulutus tai vast.	20 317	–	–	–	17 930	17 905	20 158	21 041	22 180	26 080	.	–
Ala tuntematon	16 783	–	17 785	17 006	.	.	–
Tuntematon	.	–	–	–	–	–	–	–	–	–	–	–
Alempi keskiaste	.	–	–	–	–	–	–	–	–	–	–	–
Ylempi keskiaste	.	–	–	–	–	–	–	–	–	–	–	–
Alin korkea-aste	.	–	–	–	–	–	–	–	–	–	–	–
Alempi kand. aste	.	–	–	–	–	–	–	–	–	–	–	–
Ylempi kand. aste	16 014	–	–	–	–	–	–	–	–	–	–	–
Tutkijakoulutus tai vast.	19 106	–	–	–	–	–	–	–	–	–	–	–

**Taulukko 4.3 Jatkuu,
valtio**

Sukupuoli Koulutusala Koulutusaste	Yhteensä	Ikäryhmä										X
		15–19	20–24	25–29	30–34	35–39	40–44	45–49	50–54	55–59	60–69	
KUUKAUSIANSIO Naiset	10 114	6 000	6 948	8 437	9 225	9 871	10 395	10 737	10 941	10 899	10 897	–
Perusaste	8 922	.	6 496	8 091	8 274	8 641	8 682	8 870	9 008	9 177	9 104	–
Alempi keskiaste	8 435	5 545	6 692	7 621	8 155	8 374	8 669	8 759	8 925	8 889	8 868	–
Ylempi keskiaste	8 864	.	6 893	7 828	8 257	8 706	9 234	9 503	9 888	10 427	10 359	–
Alin korkea-aste	9 784	–	7 302	8 245	8 983	9 638	10 527	10 933	11 226	12 139	.	–
Alempi kand. aste	11 816	–	7 384	8 538	9 612	10 488	11 581	12 468	12 684	13 002	12 736	–
Ylempi kand. aste	13 259	–	9 109	9 890	10 954	12 687	14 263	15 347	16 073	16 353	16 435	–
Tutkijakoulutus tai vast.	16 024	–	–	11 083	12 086	14 106	15 542	17 122	18 760	18 913	20 968	–
Yleissivistävä	8 950	6 026	6 866	8 055	8 387	8 741	8 944	9 037	9 231	9 419	9 312	–
Perusaste	8 919	.	6 496	8 029	8 274	8 625	8 676	8 869	9 005	9 178	9 095	–
Alempi keskiaste	7 804	5 416	6 453	7 543	7 932	8 181	8 268	8 293	8 915	.	.	–
Ylempi keskiaste	9 204	.	7 008	8 207	8 595	8 960	9 485	9 650	10 121	10 696	10 604	–
Humanistinen ja esteettinen	12 272	–	.	9 033	9 527	10 779	11 758	12 968	14 394	14 542	14 984	–
Tuntematon	.	–	–	–	–	–	–	–	–	–	–	–
Alempi keskiaste	8 748	–	–	–
Ylempi keskiaste	7 885	–	–	–
Alin korkea-aste	9 520	–	–	–
Alempi kand. aste	10 533	–	–	.	.	9 847	9 763	10 568	11 501	11 370	.	–
Ylempi kand. aste	12 353	–	–	9 316	9 452	10 840	12 342	13 597	14 520	14 944	14 771	–
Tutkijakoulutus tai vast.	15 829	–	–	.	11 330	12 709	14 651	16 457	18 492	18 254	.	–
Opettajankoulutus	12 600	–	.	9 984	11 549	12 127	13 052	13 954	14 826	14 428	.	–
Tuntematon	.	–	–	–	–	–	–	–	–	–	–	–
Alempi keskiaste	.	–	–	–	–	–	–	–	–	–	–	–
Ylempi keskiaste	9 049	–	–	–
Alin korkea-aste	11 858	–	–	.	.	10 256	11 750	13 179	13 548	.	.	–
Alempi kand. aste	13 258	–	–	.	.	12 351	12 997	14 147	15 727	.	.	–
Ylempi kand. aste	12 948	–	.	10 592	12 039	13 077	14 616	15 048	15 296	.	.	–
Kauppa- ja toimistoala, laki, yht.kunta ja käytt.tiet.	10 382	.	6 768	8 275	8 893	9 728	10 458	11 629	12 773	13 048	13 898	–
Tuntematon	.	–	–	–	–	–	–	–	–	–	–	–
Alempi keskiaste	8 508	.	6 594	7 386	7 813	8 294	8 622	8 859	9 079	8 837	9 005	–
Ylempi keskiaste	8 632	–	6 655	7 401	8 013	8 546	9 077	9 350	9 514	9 921	9 576	–
Alin korkea-aste	9 498	–	7 281	8 433	8 828	9 839	9 899	10 176	.	.	.	–
Alempi kand. aste	12 254	–	6 662	8 612	9 549	10 421	12 216	12 932	12 835	13 602	13 587	–
Ylempi kand. aste	14 000	–	.	9 998	11 113	13 352	14 851	16 104	17 081	17 993	17 704	–
Tutkijakoulutus tai vast.	16 381	–	–	.	11 314	13 378	15 107	17 428	20 139	19 594	.	–
Tekniikka- ja luonnontiet.	11 128	.	7 359	8 954	10 035	10 847	11 779	12 640	13 338	13 992	.	–
Alempi keskiaste	8 379	.	.	7 460	8 040	8 428	8 666	8 559	8 487	8 670	.	–
Ylempi keskiaste	8 715	.	6 573	7 343	8 255	9 278	10 030	9 928	10 076	10 698	–	–
Alin korkea-aste	10 622	–	–	8 254	9 237	10 450	11 602	12 890	.	.	.	–
Alempi kand. aste	10 751	–	–	8 806	.	10 619	10 732	11 734	12 185	.	.	–
Ylempi kand. aste	12 650	–	9 089	9 750	11 081	12 882	14 273	15 073	15 513	15 250	.	–
Tutkijakoulutus tai vast.	15 119	–	–	11 431	12 298	14 021	15 556	16 365	17 543	17 885	.	–
Liikenteen ja tietoliikent.	.	–	–	–	–	–	–
Tuntematon	.	–	–	–	–	–	–	–	–	–	–	–
Alempi keskiaste	.	–	–	–	–	–	–	–	–	–	–	–
Ylempi keskiaste	.	–	–	–	–	–	–	–	–	–	–	–
Alempi kand. aste	.	–	–	–	–	–	–	–	–	–	–	–
Hoitoala	11 171	–	7 510	8 672	10 114	10 972	11 649	11 960	12 790	14 785	.	–
Alempi keskiaste	8 482	–	.	.	7 899	8 282	8 961	8 803	8 916	.	.	–
Ylempi keskiaste	9 464	–	.	8 482	9 078	9 185	9 614	10 077	.	.	.	–
Alin korkea-aste	9 602	–	7 720	8 159	8 977	9 355	10 054	10 511	10 805	11 416	.	–
Alempi kand. aste	10 372	–	–	–
Ylempi kand. aste	12 766	–	–	9 947	11 563	12 351	14 678	14 960	18 555	.	.	–
Tutkijakoulutus tai vast.	17 276	–	–	.	13 596	15 882	16 685	18 797	18 063	20 822	.	–

Taulukko 4.3 Jatkuu, valtio

Sukupuoli Koulutusala Koulutusaste	Yhteensä	Ikäryhmä									X	
		15–19	20–24	25–29	30–34	35–39	40–44	45–49	50–54	55–59		60–69
Maa- ja metsätalous	11 793	–	.	9 022	10 235	11 404	12 794	13 678	13 594	14 497	.	–
Tuntematon	.	–	–	.	–	–	–	–	–	–	–	–
Alempi keskiaste	8 536	–	–	.	8 749	8 677	8 653	–
Ylempi keskiaste	9 441	–	–	–
Alin korkea-aste	9 077	–	.	7 996	8 700	9 214	–
Alempi kand. aste	.	–	–	.	.	.	–	–	–	–	–	–
Ylempi kand. aste	12 580	–	.	9 907	10 885	12 371	13 479	14 458	14 071	15 122	.	–
Tutkijakoulutus tai vast.	16 305	–	–	–	.	.	16 267	16 919	.	.	.	–
Muut erikoisalat	8 909	.	7 126	8 692	9 115	8 785	9 079	9 098	9 166	9 122	.	–
Tuntematon	.	–	–	–	–	–	–	–	–	–	–	–
Alempi keskiaste	8 685	.	7 270	8 252	8 880	8 511	8 745	8 810	8 921	8 936	.	–
Ylempi keskiaste	9 556	–	7 155	9 201	9 660	9 612	10 270	10 302	10 911	.	.	–
Alin korkea-aste	8 715	–	.	7 944	8 696	–
Ala tuntematon	14 084	–	–	13 912	.	.	.	–
Tuntematon	.	–	–	–	–	–	–	–	–	–	–	–
Ylempi keskiaste	.	–	–	–	–	–	–	–	–	–	–	–
Alempi kand. aste	10 882	–	–	–	.	.	–	.	.	.	–	–
Ylempi kand. aste	14 457	–	–	–	–
Tutkijakoulutus tai vast.	.	–	–	–	–

Taulukko 5.1 Tuntiansioiden tunnuslukuja ammatin pääryhmän ja sukupuolen mukaan vuonna 1996, sektorit yhteensä

Sukupuoli	Palkansaajat	Tuntiansio, mk						
		Ammatin pääryhmä	yhteensä	Keskiarvo	1.des	1.kvartiili	Mediaani	3.kvartiili
Yhteensä	1 291 320	65,18	43,49	49,81	58,28	71,78	94,26	41,50
0. Sotilaat	10 616	76,28	51,70	59,23	69,72	87,46	111,87	32,78
1. Johtajat	46 291	119,28	67,23	84,21	111,01	142,47	176,79	42,01
2. Erityisasiantuntijat	195 048	83,92	55,04	61,85	75,24	96,99	122,75	39,77
3. Asiantuntijat	271 122	69,24	48,54	53,69	62,84	77,10	98,74	35,25
4. Toimisto- ja asiakaspalvelu	148 876	57,89	45,78	50,37	55,40	63,20	71,06	23,48
5. Palvelu-, myynti- ja hoitotyöntekijät	163 640	51,71	39,00	43,89	49,18	56,23	66,60	27,78
6. Maanviljelijät, metsätyöntekijät ym.	3 519	47,81	35,77	39,74	47,70	53,49	59,60	21,49
7. Rakennus-, korjaus- ja valmistus	151 078	59,41	44,95	51,13	57,87	65,82	74,94	23,37
8. Prosessi- ja kuljetustyöntekijät	177 494	58,81	43,49	48,89	56,01	66,33	79,14	24,51
9. Muut työntekijät	123 246	48,81	35,69	41,28	47,06	54,22	63,04	27,01
X. Tuntematon	390	48,65	33,32	36,99	44,60	53,37	70,10	39,56
Mies	643 404	71,95	46,43	53,16	63,44	80,69	108,06	43,52
0. Sotilaat	10 356	76,55	51,59	59,22	69,89	88,14	112,44	32,92
1. Johtajat	33 059	128,23	75,63	93,91	120,13	150,63	186,88	39,87
2. Erityisasiantuntijat	82 442	96,99	60,23	72,66	90,45	111,9	138,89	39,47
3. Asiantuntijat	119 408	80,17	53,45	61,87	73,79	91,52	115,49	35,18
4. Toimisto- ja asiakaspalvelu	29 085	60,86	45,11	49,88	55,66	66,17	82,36	33,51
5. Palvelu-, myynti- ja hoitotyöntekijät	40 630	58,87	41,46	47,84	55,78	66,87	78,02	30,58
6. Maanviljelijät, metsätyöntekijät ym.	2 340	48,02	35,80	39,67	47,71	53,92	60,71	21,95
7. Rakennus-, korjaus- ja valmistus	135 486	60,49	46,62	52,35	58,76	66,70	75,87	22,87
8. Prosessi- ja kuljetustyöntekijät	131 927	61,61	46,22	51,32	58,78	70,06	81,57	23,46
9. Muut työntekijät	58 367	52,8	38,00	44,54	51,11	59,11	68,32	28,26
X. Tuntematon	303	48,71	33,25	37,06	44,10	53,30	70,10	40,50
Nainen	647 916	58,46	41,70	47,32	54,31	64,11	77,95	33,93
0. Sotilaat	260	65,30	53,65	59,60	65,27	71,88	77,36	15,15
1. Johtajat	13 232	96,94	59,88	68,55	88,29	115,64	144,48	40,67
2. Erityisasiantuntijat	112 607	74,35	53,25	58,89	67,68	82,11	104,12	34,02
3. Asiantuntijat	151 714	60,64	46,98	51,27	57,06	65,67	77,42	27,13
4. Toimisto- ja asiakaspalvelu	119 791	57,17	45,94	50,37	55,33	62,82	69,45	19,63
5. Palvelu-, myynti- ja hoitotyöntekijät	123 009	49,35	38,46	43,17	47,90	53,42	60,36	24,40
6. Maanviljelijät, metsätyöntekijät ym.	1 179	47,40	35,74	40,52	47,69	52,84	57,70	20,49
7. Rakennus-, korjaus- ja valmistus	15 592	49,96	38,08	43,01	48,94	55,75	62,79	20,49
8. Prosessi- ja kuljetustyöntekijät	45 567	50,70	39,08	43,81	49,34	55,56	63,41	21,24
9. Muut työntekijät	64 878	45,23	34,08	39,35	44,94	49,20	55,71	22,40
X. Tuntematon	88	48,42	33,48	36,04	47,36	60,00	65,27	36,08

Taulukko 5.1 Tuntiansioiden tunnuslukuja ammatin pääryhmän ja sukupuolen mukaan vuonna 1996, yksityinen sektori

Sukupuoli Ammatin pääryhmä	Palkansaajat yhteensä	Tuntiansio, mk						
		Keskiarvo	1.des	1.kvartiili	Mediaani	3.kvartiili	9.des	CV%
Yhteensä	896 130	66,34	43,94	50,39	59,58	73,48	96,05	41,30
1. Johtajat	34 402	123,03	69,66	87,90	115,09	146,96	183,29	40,48
2. Erityisasiantuntijat	91 624	89,75	58,30	67,92	83,81	103,72	126,78	37,41
3. Asiantuntijat	179 727	73,80	49,95	56,66	66,98	83,38	107,23	36,22
4. Toimisto- ja asiakaspalvelu	101 169	60,59	46,75	51,49	59,08	66,05	74,58	24,33
5. Palvelu-, myynti- ja hoitotyöntekijät	101 597	53,00	41,01	44,92	50,13	57,00	67,60	28,98
6. Maanviljelijät, metsätyöntekijät ym.	384	50,39	38,67	46,20	50,00	55,50	60,05	21,34
7. Rakennus-, korjaus- ja valmistus	135 857	59,89	45,28	51,50	58,34	66,32	75,56	23,40
8. Prosessi- ja kuljetustyöntekijät	167 690	58,92	43,50	48,85	56,02	66,56	79,48	24,63
9. Muut työntekijät	83 532	49,92	34,41	41,00	48,42	56,52	65,71	29,24
X. Tuntematon	148	54,77	35,72	45,32	53,03	59,48	70,10	37,29
Mies	516 281	71,77	46,94	53,49	63,51	80,23	106,49	42,48
1. Johtajat	26 806	128,73	75,05	93,28	120,29	153,02	189,51	39,17
2. Erityisasiantuntijat	52 892	97,19	63,10	74,83	91,27	111,53	135,68	36,94
3. Asiantuntijat	94 760	82,93	55,70	63,74	75,79	95,14	119,35	35,33
4. Toimisto- ja asiakaspalvelu	23 199	63,43	47,30	51,12	57,49	69,19	86,58	33,63
5. Palvelu-, myynti- ja hoitotyöntekijät	29 663	57,24	41,20	46,71	53,30	63,50	76,37	32,76
6. Maanviljelijät, metsätyöntekijät ym.	219	54,31	44,47	49,69	53,69	57,63	64,29	18,67
7. Rakennus-, korjaus- ja valmistus	121 395	61,04	47,02	52,69	59,32	67,28	76,50	22,87
8. Prosessi- ja kuljetustyöntekijät	123 431	61,82	46,21	51,34	58,91	70,61	81,97	23,61
9. Muut työntekijät	43 791	54,25	39,18	45,66	52,56	60,95	70,25	28,70
X. Tuntematon	124	54,65	34,67	45,01	52,87	56,09	70,10	38,47
Nainen	379 849	58,96	41,44	47,23	54,87	65,09	79,74	34,47
1. Johtajat	7 596	102,93	58,11	71,72	95,74	123,47	153,02	40,59
2. Erityisasiantuntijat	38 733	79,58	55,45	62,21	73,38	91,39	110,57	33,87
3. Asiantuntijat	84 967	63,63	47,45	52,55	59,45	69,63	84,15	29,74
4. Toimisto- ja asiakaspalvelu	77 970	59,74	46,56	51,64	59,45	65,53	72,21	20,05
5. Palvelu-, myynti- ja hoitotyöntekijät	71 933	51,25	40,96	44,51	49,19	54,98	63,05	26,02
6. Maanviljelijät, metsätyöntekijät ym.	165	45,18	35,07	38,67	46,64	49,71	56,36	20,42
7. Rakennus-, korjaus- ja valmistus	14 462	50,26	38,45	43,26	49,17	56,00	63,14	20,35
8. Prosessi- ja kuljetustyöntekijät	44 259	50,82	39,26	43,93	49,45	55,63	63,43	21,07
9. Muut työntekijät	39 740	45,15	32,65	37,15	44,24	50,58	58,14	25,97
X. Tuntematon	25	55,39	35,72	49,10	53,76	65,06	67,73	30,78

Taulukko 5.1 Tuntiansioiden tunnuslukuja ammatin pääryhmän ja sukupuolen mukaan vuonna 1996, kuntasektori

Sukupuoli Ammatin pääryhmä	Palkansaajat	Tuntiansio, mk						
	yhteensä	Keskiarvo	1.des	1.kvartiili	Mediaani	3.kvartiili	9.des	CV%
Yhteensä	291 461	59,91	41,27	47,28	53,94	64,37	80,76	42,32
1. Johtajat	8 720	100,58	62,45	70,19	91,67	118,4	142,7	50,03
2. Erityisasiantuntijat	77 149	76,67	52,80	58,01	66,33	80,90	116,68	43,77
3. Asiantuntijat	63 514	58,30	46,43	50,74	55,11	64,07	73,51	21,90
4. Toimisto- ja asiakaspalvelu	29 187	51,64	43,64	48,54	51,67	54,73	58,17	16,11
5. Palvelu-, myynti- ja hoitotyöntekijät	54 132	47,17	36,85	40,96	46,43	51,85	58,27	20,96
6. Maanviljelijät, metsätyöntekijät ym.	2 695	47,04	35,15	38,88	46,83	52,52	58,45	21,44
7. Rakennus-, korjaus- ja valmistus	13 007	54,78	40,03	48,31	54,15	60,57	67,98	21,82
8. Prosessi- ja kuljetustyöntekijät	6 870	56,06	41,28	48,45	54,41	62,37	73,25	23,47
9. Muut työntekijät	35 956	46,50	37,37	41,93	45,57	49,78	55,80	19,52
X. Tuntematon	231	45,10	33,23	36,56	39,74	49,72	60,00	38,53
Mies	70 635	69,35	41,02	49,18	58,25	75,99	111,71	54,46
1. Johtajat	4 093	120,46	72,31	93,18	114,15	134,87	160,48	48,95
2. Erityisasiantuntijat	14 857	102,77	55,78	67,58	89,10	124,64	164,52	49,56
3. Asiantuntijat	10 905	66,70	47,53	55,21	65,74	77,04	85,75	24,13
4. Toimisto- ja asiakaspalvelu	3 004	49,50	38,17	42,88	49,02	54,17	62,13	24,55
5. Palvelu-, myynti- ja hoitotyöntekijät	4 811	55,57	38,12	45,37	56,57	64,18	70,60	24,38
6. Maanviljelijät, metsätyöntekijät ym.	1 879	46,73	34,90	38,36	46,51	52,27	58,71	21,82
7. Rakennus-, korjaus- ja valmistus	12 087	55,52	42,12	49,28	54,65	61,19	68,53	21,22
8. Prosessi- ja kuljetustyöntekijät	5 759	58,03	45,99	50,55	55,83	63,56	74,51	21,33
9. Muut työntekijät	13 069	48,55	36,61	41,45	47,98	53,80	60,39	24,05
X. Tuntematon	171	44,93	33,23	36,61	39,43	47,18	57,59	39,85
Nainen	220 826	56,89	41,38	46,74	53,03	61,93	74,01	33,10
1. Johtajat	4 627	82,99	60,67	65,21	74,84	93,27	115,23	38,77
2. Erityisasiantuntijat	62 292	70,44	52,53	57,55	64,08	74,81	93,26	34,02
3. Asiantuntijat	52 609	56,56	46,43	50,63	53,99	61,64	68,93	19,80
4. Toimisto- ja asiakaspalvelu	26 183	51,89	44,80	49,21	51,98	54,77	58,00	14,88
5. Palvelu-, myynti- ja hoitotyöntekijät	49 321	46,35	36,66	40,73	45,99	50,95	56,32	19,51
6. Maanviljelijät, metsätyöntekijät ym.	816	47,76	35,39	40,76	47,72	53,01	57,81	20,50
7. Rakennus-, korjaus- ja valmistus	920	44,97	34,86	37,38	45,56	49,66	55,94	21,21
8. Prosessi- ja kuljetustyöntekijät	1 111	45,87	33,12	37,47	44,57	51,21	62,64	26,89
9. Muut työntekijät	22 887	45,33	38,11	41,95	44,94	47,68	52,26	15,24
X. Tuntematon	60	45,57	33,31	36,01	42,93	57,40	61,62	34,58

Taulukko 5.1 Tuntiansioiden tunnuslukuja ammatin pääryhmän ja sukupuolen mukaan vuonna 1996, valtio

Sukupuoli Ammatin pääryhmä	Palkansaajat		Tuntiansio, mk					
	yhteensä	Keskiarvo	1.des	1.kvartiili	Mediaani	3.kvartiili	9.des	CV%
Yhteensä	103 729	69,98	46,96	53,12	61,36	79,72	104,34	37,90
0. Sotilaat	10 616	76,28	51,70	59,23	69,72	87,46	111,87	32,78
1. Johtajat	3 169	130,08	84,42	102,46	123,67	147,68	181,27	30,28
2. Erityisasiantuntijat	26 275	84,87	54,80	64,55	80,53	99,64	120,13	32,47
3. Asiantuntijat	27 881	64,75	47,44	52,88	58,83	71,18	89,48	30,42
4. Toimisto- ja asiakaspalvelu	18 520	53,01	43,83	49,07	53,63	57,12	60,41	15,08
5. Palvelu-, myynti- ja hoitotyöntekijät	7 911	66,20	48,64	56,52	65,85	73,87	83,45	21,14
6. Maanviljelijät, metsätyöntekijät ym.	440	50,30	37,85	43,47	49,93	56,40	63,53	20,31
7. Rakennus-, korjaus- ja valmistus	2 214	57,12	44,02	49,59	55,67	63,42	70,91	19,63
8. Prosessi- ja kuljetustyöntekijät	2 934	58,94	46,50	51,95	59,05	65,14	70,50	17,60
9. Muut työntekijät	3 758	46,23	37,09	40,84	45,69	49,44	54,41	20,20
X. Tuntematon	11	40,59	30,34	31,20	34,21	51,41	51,41	45,65
Mies	56 488	76,88	49,13	56,85	69,52	90,02	115,04	38,09
0. Sotilaat	10 356	76,55	51,59	59,22	69,89	88,14	112,44	32,92
1. Johtajat	2 160	136,73	88,69	110,15	131,98	158,7	192,35	30,00
2. Erityisasiantuntijat	14 693	90,40	56,85	69,15	87,67	106,27	127,96	32,85
3. Asiantuntijat	13 743	71,81	49,07	55,67	67,18	82,26	101,42	31,78
4. Toimisto- ja asiakaspalvelu	2 882	52,06	41,41	46,08	51,88	56,23	61,77	20,73
5. Palvelu-, myynti- ja hoitotyöntekijät	6 156	69,28	54,06	61,09	68,38	75,77	85,60	18,85
6. Maanviljelijät, metsätyöntekijät ym.	242	52,37	38,46	45,44	50,71	60,48	65,65	19,67
7. Rakennus-, korjaus- ja valmistus	2 004	57,68	43,96	50,40	55,84	64,25	71,34	19,71
8. Prosessi- ja kuljetustyöntekijät	2 737	59,57	47,95	52,91	59,57	65,51	70,69	17,14
9. Muut työntekijät	1 507	47,42	36,87	39,95	46,56	50,71	57,34	25,70
X. Tuntematon	8	37,69	30,34	31,55	33,90	44,45	51,41	21,70
Nainen	47 241	61,72	45,50	50,90	56,05	65,65	87,04	32,15
0. Sotilaat	260	65,30	53,65	59,60	65,27	71,88	77,36	15,15
1. Johtajat	1 009	115,83	79,98	94,10	110,15	131,98	158,7	26,93
2. Erityisasiantuntijat	11 582	77,86	54,01	62,09	73,96	90,91	105,37	29,19
3. Asiantuntijat	14 138	57,90	46,88	51,43	55,73	61,11	69,15	22,10
4. Toimisto- ja asiakaspalvelu	15 638	53,19	44,55	49,41	53,66	57,12	60,11	13,81
5. Palvelu-, myynti- ja hoitotyöntekijät	1 755	55,40	42,59	48,09	53,13	61,00	70,30	20,91
6. Maanviljelijät, metsätyöntekijät ym.	198	47,77	37,40	42,44	48,62	53,62	58,94	19,92
7. Rakennus-, korjaus- ja valmistus	210	51,75	44,02	46,33	50,48	56,00	60,83	15,08
8. Prosessi- ja kuljetustyöntekijät	197	50,18	41,31	45,69	48,40	52,77	59,89	16,93
9. Muut työntekijät	2 251	45,43	37,72	41,33	45,43	48,44	52,65	14,70
X. Tuntematon	3	48,33	17,73	17,73	35,44	91,83	91,83	65,37

Taulukko 5.2 Kokoaikaisten kuukausiansioiden tunnuslukuja ammatin pääryhmän ja sukupuolen mukaan vuonna 1996, sektorit yhteensä

Sukupuoli	Palkansaajat yhteensä	Kuukausiansio, mk						CV%
		Keskiarvo	1.des	1.kvartiili	Mediaani	3.kvartiili	9.des	
Yhteensä	1 271 149	11 166	7 395	8 455	10 065	12 649	16 204	38,87
0. Sotilaat	10 611	12 594	8 667	9 840	11 586	14 432	18 202	31,25
1. Johtajat	47 140	19 371	11 178	13 989	18 064	22 970	28 765	39,26
2. Erityisasiantuntijat	242 868	13 722	9 179	10 490	12 750	15 748	19 400	34,31
3. Asiantuntijat	262 958	11 496	7 998	8 828	10 440	12 967	16 532	34,94
4. Toimisto- ja asiakaspalvelu	141 112	9 404	7 379	8 142	8 992	10 243	11 687	24,24
5. Palvelu-, myynti- ja hoitotyöntekijät	138 866	8 509	6 339	7 174	8 073	9 276	11 166	26,79
6. Maanviljelijät, metsätyöntekijät ym.	2 809	8 278	6 128	7 306	8 194	9 192	10 251	21,20
7. Rakennus-, korjaus- ja valmistus	148 601	10 549	7 848	8 943	10 171	11 734	13 657	25,28
8. Prosessi- ja kuljetustyöntekijät	173 707	10 458	7 581	8 577	9 948	11 950	14 163	25,58
9. Muut työntekijät	102 044	8 533	6 124	7 190	8 110	9 526	11 330	27,12
X. Tuntematon	433	9 617	5 564	6 508	8 426	12 379	15 784	43,31
Mies	641 332	12 426	8 064	9 298	11 200	14 181	18 225	39,55
0. Sotilaat	10 351	12 638	8 667	9 840	11 620	14 544	18 295	31,37
1. Johtajat	33 708	20 832	12 730	15 505	19 477	24 473	30 242	36,99
2. Erityisasiantuntijat	101 412	15 536	9 959	11 950	14 649	17 898	22 104	34,84
3. Asiantuntijat	117 291	13 444	8 940	10 409	12 452	15 445	19 181	34,39
4. Toimisto- ja asiakaspalvelu	27 630	10 180	7 363	8 300	9 300	11 245	14 063	33,29
5. Palvelu-, myynti- ja hoitotyöntekijät	35 122	10 082	6 906	8 000	9 568	11 576	13 684	30,69
6. Maanviljelijät, metsätyöntekijät ym.	1 797	8 410	6 181	7 391	8 311	9 332	10 470	21,47
7. Rakennus-, korjaus- ja valmistus	133 415	10 753	8 139	9 142	10 351	11 903	13 831	24,75
8. Prosessi- ja kuljetustyöntekijät	128 888	10 988	8 106	9 073	10 481	12 627	14 589	24,37
9. Muut työntekijät	51 430	9 331	6 652	7 819	8 970	10 554	12 341	27,28
X. Tuntematon	287	8 954	5 506	6 281	7 385	10 052	15 375	46,08
Nainen	629 817	9 883	7 012	7 947	9 139	10 966	13 662	32,24
0. Sotilaat	260	10 831	8 689	9 821	10 862	11 976	12 995	16,14
1. Johtajat	13 432	15 703	9 880	11 286	14 482	18 684	23 060	37,76
2. Erityisasiantuntijat	141 457	12 422	8 932	9 944	11 693	14 063	16 783	29,03
3. Asiantuntijat	145 667	9 928	7 702	8 432	9 324	10 815	12 743	25,50
4. Toimisto- ja asiakaspalvelu	113 482	9 215	7 386	8 127	8 910	10 115	11 266	20,26
5. Palvelu-, myynti- ja hoitotyöntekijät	103 744	7 977	6 251	7 037	7 818	8 706	9 717	20,20
6. Maanviljelijät, metsätyöntekijät ym.	1 012	8 043	6 105	7 157	8 091	8 942	9 871	20,32
7. Rakennus-, korjaus- ja valmistus	15 186	8 752	6 584	7 469	8 507	9 820	11 192	22,32
8. Prosessi- ja kuljetustyöntekijät	44 818	8 933	6 797	7 628	8 637	9 841	11 362	22,34
9. Muut työntekijät	50 614	7 723	5 839	6 825	7 566	8 391	9 569	22,09
X. Tuntematon	146	10 920	5 897	7 720	10 635	14 241	15 881	35,96

Taulukko 5.2 Kokoajaisten kuukausiansioiden tunnuslukuja ammatin pääryhmän ja sukupuolen mukaan vuonna 1996, yksityinen sektori

Sukupuoli Ammatin pääryhmä	Palkansaajat	Kuukausiansio, mk						
	yhteensä	Keskiarvo	1.des	1.kvartiili	Mediaani	3.kvartiili	9.des	CV%
Yhteensä	838 690	11 345	7 487	8 645	10 246	12 782	16 387	38,81
1. Johtajat	34 033	20 249	11 725	14 637	18 939	24 132	30 031	39,54
2. Erityisasiantuntijat	87 369	14 559	9 540	11 143	13 754	16 960	20 639	33,04
3. Asiantuntijat	175 942	12 290	8 245	9 404	11 208	14 006	17 760	35,35
4. Toimisto- ja asiakaspalvelu	95 590	9 944	7 675	8 501	9 640	10 759	12 358	24,46
5. Palvelu-, myynti- ja hoitotyöntekijät	79 362	8 566	6 459	7 164	8 089	9 260	11 145	27,85
6. Maanviljelijät, metsätyöntekijät ym.	341	8 561	6 300	7 627	8 608	9 499	10 207	23,48
7. Rakennus-, korjaus- ja valmistus	134 365	10 667	7 926	9 054	10 291	11 856	13 779	25,11
8. Prosessi- ja kuljetustyöntekijät	164 289	10 482	7 590	8 588	9 962	11 979	14 207	25,60
9. Muut työntekijät	67 281	8 946	6 224	7 365	8 588	10 165	11 965	28,34
X. Tuntematon	118	9 848	5 511	7 385	9 218	10 600	17 112	43,96
Mies	497 993	12 384	8 159	9 358	11 165	14 011	17 978	38,93
1. Johtajat	26 609	21 220	12 739	15 520	19 854	25 124	30 908	38,00
2. Erityisasiantuntijat	51 217	15 816	10 416	12 377	15 000	18 270	22 076	31,91
3. Asiantuntijat	93 638	13 912	9 348	10 772	12 866	16 006	19 737	34,08
4. Toimisto- ja asiakaspalvelu	22 047	10 649	7 837	8 574	9 676	11 736	14 654	32,73
5. Palvelu-, myynti- ja hoitotyöntekijät	24 403	9 693	6 854	7 768	8 935	10 829	13 283	32,42
6. Maanviljelijät, metsätyöntekijät ym.	197	9 301	7 504	8 260	9 160	9 726	11 073	20,15
7. Rakennus-, korjaus- ja valmistus	120 233	10 882	8 249	9 249	10 464	12 029	13 957	24,55
8. Prosessi- ja kuljetustyöntekijät	120 610	11 034	8 122	9 102	10 520	12 701	14 657	24,39
9. Muut työntekijät	38 941	9 664	6 968	8 054	9 290	10 917	12 762	27,20
X. Tuntematon	97	9 997	5 616	7 110	9 218	10 358	19 729	44,96
Nainen	340 697	9 827	6 951	7 926	9 202	10 819	13 326	31,96
1. Johtajat	7 424	16 769	9 500	11 810	15 588	20 110	24 992	40,16
2. Erityisasiantuntijat	36 153	12 778	8 967	10 059	11 948	14 739	17 763	29,73
3. Asiantuntijat	82 304	10 444	7 797	8 620	9 800	11 479	13 888	27,73
4. Toimisto- ja asiakaspalvelu	73 543	9 732	7 634	8 487	9 627	10 613	11 762	20,16
5. Palvelu-, myynti- ja hoitotyöntekijät	54 959	8 066	6 341	7 012	7 813	8 749	9 931	21,55
6. Maanviljelijät, metsätyöntekijät ym.	144	7 546	5 799	6 300	7 925	8 593	9 565	22,89
7. Rakennus-, korjaus- ja valmistus	14 132	8 842	6 657	7 532	8 587	9 921	11 247	21,87
8. Prosessi- ja kuljetustyöntekijät	43 678	8 961	6 832	7 651	8 664	9 859	11 371	22,15
9. Muut työntekijät	28 340	7 958	5 799	6 677	7 745	8 906	10 256	25,37
X. Tuntematon	21	9 164	5 510	7 720	8 829	10 600	12 685	36,97

Taulukko 5.2 Kokoaikaisten kuukausiansioiden tunnuslukuja ammatin pääryhmän ja sukupuolen mukaan vuonna 1996, kuntasektori

Sukupuoli Ammatin pääryhmä	Palkansaajat		Kuukausiansio, mk					CV%
	yhteensä	Keskiarvo	1.des	1.kvartiili	Mediaani	3.kvartiili	9.des	
Yhteensä	323 167	10 521	7 143	8 080	9 425	11 989	15 182	38,36
1. Johtajat	9 861	15 946	10 379	11 806	15 209	18 762	22 254	33,19
2. Erityisasiantuntijat	121 558	13 052	9 077	10 117	12 117	14 656	17 811	34,86
3. Asiantuntijat	60 362	9 578	7 677	8 395	9 035	10 584	12 122	20,85
4. Toimisto- ja asiakaspalvelu	27 565	8 201	6 821	7 776	8 197	8 652	9 269	15,06
5. Palvelu-, myynti- ja hoitotyöntekijät	51 638	8 007	6 085	7 067	7 880	8 812	9 953	20,81
6. Maanviljelijät, metsätyöntekijät	2 038	8 244	6 181	7 306	8 144	9 067	10 218	20,38
7. Rakennus-, korjaus- ja valmistus	12 042	9 409	7 047	8 270	9 196	10 396	11 888	24,00
8. Prosessi- ja kuljetustyöntekijät	6 503	9 663	7 168	8 239	9 308	10 862	12 784	24,16
9. Muut työntekijät	31 296	7 758	5 990	7 081	7 621	8 398	9 428	19,49
X. Tuntematon	304	9 637	5 564	6 458	8 112	12 884	15 784	42,51
Mies	82 952	12 281	7 529	8 753	10 985	14 405	18 481	44,27
1. Johtajat	4 882	18 370	12 217	14 941	17 636	20 874	24 766	29,88
2. Erityisasiantuntijat	30 876	15 452	9 745	11 727	14 238	17 302	22 469	39,74
3. Asiantuntijat	10 509	11 053	7 854	9 119	10 969	12 641	14 382	25,09
4. Toimisto- ja asiakaspalvelu	2 790	8 159	5 624	7 000	8 043	8 950	10 355	25,07
5. Palvelu-, myynti- ja hoitotyöntekijät	4 584	9 879	5 541	7 958	10 320	11 713	12 974	28,16
6. Maanviljelijät, metsätyöntekijät ym.	1 363	8 267	6 181	7 251	8 155	9 117	10 331	21,04
7. Rakennus-, korjaus- ja valmistus	11 187	9 571	7 494	8 434	9 302	10 493	11 978	23,06
8. Prosessi- ja kuljetustyöntekijät	5 550	9 992	7 905	8 564	9 530	11 113	12 949	22,06
9. Muut työntekijät	11 029	8 378	6 053	7 406	8 250	9 283	10 596	22,62
X. Tuntematon	182	8 521	5 506	6 184	7 086	9 023	14 841	45,28
Nainen	240 215	9 914	7 081	7 934	9 049	11 193	13 873	32,32
1. Johtajat	4 979	13 570	10 016	10 816	12 537	15 503	18 762	28,10
2. Erityisasiantuntijat	90 682	12 235	8 947	9 920	11 545	13 693	16 151	28,64
3. Asiantuntijat	49 853	9 268	7 646	8 345	8 897	10 145	11 328	17,58
4. Toimisto- ja asiakaspalvelu	24 775	8 205	7 015	7 844	8 216	8 652	9 174	13,49
5. Palvelu-, myynti- ja hoitotyöntekijät	47 054	7 825	6 123	7 050	7 787	8 610	9 472	17,71
6. Maanviljelijät, metsätyöntekijät ym.	675	8 198	6 186	7 377	8 094	8 995	9 986	18,96
7. Rakennus-, korjaus- ja valmistus	855	7 299	4 981	5 617	7 606	8 250	9 317	25,07
8. Prosessi- ja kuljetustyöntekijät	953	7 743	5 255	6 385	7 407	8 504	10 697	27,61
9. Muut työntekijät	20 267	7 420	5 968	6 967	7 469	7 925	8 653	15,09
X. Tuntematon	122	11 301	5 990	8 045	11 721	14 871	15 984	34,24

Taulukko 5.2 Kokoaikaisten kuukausiansioiden tunnuslukuja ammatin pääryhmän ja sukupuolen mukaan vuonna 1996, valtio

Sukupuoli Ammatin pääryhmä	Palkansaajat	Kuukausiansio, mk						CV%
	yhteensä	Keskiarvo	1.des	1.kvartiili	Mediaani	3.kvartiili	9.des	
Yhteensä	109 292	11 694	7 598	8 624	10 355	13 722	17 722	38,59
0. Sotilaat	10 611	12 594	8 667	9 840	11 586	14 432	18 202	31,25
1. Johtajat	3 246	20 560	13 385	16 161	19 637	23 405	28 686	29,80
2. Erityisasiantuntijat	33 941	13 970	8 990	10 473	13 068	16 347	20 243	33,15
3. Asiantuntijat	26 654	10 600	7 500	8 464	9 539	11 797	15 195	33,04
4. Toimisto- ja asiakaspalvelu	17 957	8 379	6 624	7 709	8 479	9 020	9 593	17,72
5. Palvelu-, myynti- ja hoitotyöntekijät	7 866	11 227	8 140	9 465	11 054	12 519	14 575	23,60
6. Maanviljelijät, metsätyöntekijät ym.	430	8 210	5 602	6 954	8 328	9 431	10 355	22,62
7. Rakennus-, korjaus- ja valmistus	2 194	9 541	6 677	8 190	9 265	10 747	12 202	24,81
8. Prosessi- ja kuljetustyöntekijät	2 915	10 829	7 860	9 012	10 732	12 285	13 819	23,65
9. Muut työntekijät	3 467	7 527	5 610	6 514	7 545	8 194	9 008	20,91
X. Tuntematon	11	6 572	4 785	4 921	5 897	8 109	8 109	43,51
Mies	60 387	12 973	8 108	9 526	11 832	15 274	19 461	37,65
0. Sotilaat	10 351	12 638	8 667	9 840	11 620	14 544	18 295	31,37
1. Johtajat	2 217	21 592	13 989	17 374	20 816	25 031	30 350	29,40
2. Erityisasiantuntijat	19 319	14 926	9 117	11 198	14 339	17 598	21 636	33,78
3. Asiantuntijat	13 144	12 022	7 885	9 096	11 140	14 067	17 435	33,58
4. Toimisto- ja asiakaspalvelu	2 793	8 495	6 033	7 303	8 464	9 265	10 518	25,99
5. Palvelu-, myynti- ja hoitotyöntekijät	6 135	11 778	9 053	10 241	11 504	12 934	14 999	21,19
6. Maanviljelijät, metsätyöntekijät ym.	237	8 488	5 602	7 280	8 556	9 856	10 803	22,39
7. Rakennus-, korjaus- ja valmistus	1 995	9 633	6 619	8 319	9 289	10 860	12 324	25,24
8. Prosessi- ja kuljetustyöntekijät	2 728	10 989	8 123	9 302	10 901	12 371	13 922	22,97
9. Muut työntekijät	1 460	7 621	5 390	6 099	7 576	8 413	9 768	25,99
X. Tuntematon	8	6 120	4 785	5 115	5 745	7 173	8 109	20,12
Nainen	48 905	10 114	7 248	8 178	9 020	10 997	14 841	33,58
0. Sotilaat	260	10 831	8 689	9 821	10 862	11 976	12 995	16,14
1. Johtajat	1 029	18 337	12 654	14 986	17 374	20 816	25 031	26,89
2. Erityisasiantuntijat	14 622	12 706	8 759	9 974	12 013	14 841	17 374	28,81
3. Asiantuntijat	13 510	9 217	7 334	8 178	8 844	9 751	11 056	22,94
4. Toimisto- ja asiakaspalvelu	15 164	8 358	6 731	7 787	8 494	9 020	9 542	15,65
5. Palvelu-, myynti- ja hoitotyöntekijät	1 731	9 273	7 013	8 009	8 849	10 212	11 871	23,93
6. Maanviljelijät, metsätyöntekijät ym.	193	7 869	5 537	6 700	8 133	8 974	9 913	22,15
7. Rakennus-, korjaus- ja valmistus	199	8 617	7 328	7 833	8 365	9 313	10 400	14,74
8. Prosessi- ja kuljetustyöntekijät	187	8 508	6 746	7 588	8 044	9 020	10 743	22,21
9. Muut työntekijät	2 007	7 459	5 971	6 796	7 536	8 061	8 687	15,95
X. Tuntematon	3	7 777	2 950	2 950	5 897	14 484	14 484	62,91

Liitteet

Liite 1. Ositteiden muodostaminen ja otoksen poimintasuhteet

Toimiala	Palkatun henkilökunnan määrä yrityksessä					
	5 – 9	10 – 19	20–49	50–99	100–	1000–
Kaivostoiminta, perusmetallien& metallituotteiden valmistus (C, DJ)	x	x	x	x	x	
Elintarviketeollisuus (DA)	x	x	x	x	x	
Tekstiili-/vaatetusteollisuus (DB)	x	x	x	x	x	
Puuteollisuus (DD)	x	x	x	x	x	
Paperiteollisuus ym (DE)	x	x	x	x	x	
Kemian teollisuus , muoviteollisuus (DF,DG,DH)	x	x	x	x	x	
Koneteollisuus (DK)	x	x	x	x	x	
Sähkötekniinen teollisuus (DL)	x	x	x	x	x	
Kulkuneuvoteollisuus (DM)	x	x	x	x	x	
Muu teollisuus (DC,DI,DN)	10%	20%	30%	50%	100%	
Rakentaminen (451,452)	10%	20%	30%	50%	100%	
Rakennusasenmus ym(453,454)	10%	20%	30%	50%	100%	
Moott. ajon. kauppa (50)	10%	20%	30%	50%	100%	
Tukkukauppa (51)	10%	20%	30%	50%	100%	
Vähittäiskauppa (52)	10%	20%	30%	50%	50%	100%
Majoitustoim. (551,552)	10%z	20%z	30%z	50%z	50%z	100%z
Ravitseminen(553..555)	10%	20%	50%	100%	100%	
Liikenne (602, 63, 64)	10%	20%	30%	50%	100%	
Rahoitus (J)	10%z	20%z	30%z	50%z	50%z	100%z
Kiinteistöpal.(70,746,747)	10%	20%	50%	100%	100%	
Tekniset palvelut (71,72,742, 743, 752)	10%	20%	50%	100%	100%	
Tutkimus ym (73,741,744,745, 748, 751, M)	10%	20%	50%	100%	100%	
Terveys-/sos.palv.(N)	10%	20%	50%	100%	100%	
Muut palvelut (O)	10%	20%	50%	100%	100%	

x = ositetta käytettiin vain korotettaessa järjestäytyneitä työnantajia koskevia tietoja koko tutkimuskehikkoa koskeviksi, ei otantaan.

z = ositetta käytettiin järjestäytyneitä yrityksiä koskevan palvelualan täydennys-tiedustelun otoksen poiminnassa sekä korotettaessa palvelualan järjestäytyneitä työnantajia koskevia tietoja koko tutkimuskehikkoa koskeviksi.

Toimipaikka

Nimi _____
Osote _____
Sijaintikunta _____

Yritystunnus _____
Toimiala/osite _____
Tilastointijakso _____

pv . kk . - . pv . kk .

Palkansaajan perustiedot				Tilastointijakso							Koko vuosi				
Henkiötunnus	Työsuhde	Työsuhte ryhmä	Ammatti	Työaika- muoto h	Perus- palkka mk, p/h	Tehty työaika							YHTEENSÄ Tunnit = B+C+D+I Palkka mk= B+C+D+E +F+G+H+I	Kerta- luonteiset palkkaerät (tulore- palkkioit, lomarahja, palvelu- vuosilisa tms.)	
						Alkityö	Urakkatyö	Palkkiotyö	Ylityö	Sunnuntatyö	Työaikaan liittyvät lisät	Olosuhde- lisät			Loma-, vapaa-, sairas-, koulutus-, matkustus- ajan palkka arkipyhä- korvaus
pv	kk	v	tunnus	6	A	B	C	D	E	F	G	H	I	J	K
01															
02															
03															
04															
05															

ks. alakohtainen TES, palti
90 = harjoittelija
91 = oppisopimuksella
92 = alle 18 v tai vajaatyökykyinen
99 = tuntematon

1 = vakinainen
2 = määräaikainen

Päiväys _____ Puh. _____
Ilmoituksen tekijä _____

Palkansaajan perustiedot										Tilastointijaksot										Koko vuosi															
Henkilötunnus			Työsuhde		Työsuhteiden ryhmä		Ammatti		Työaika		Peruspalkka		Alkutyö		Urakkatyö		Palkkiotyö		Ylityö		Sunnuntaityö		Työaikaan liittyvät lisät		Olosuhdelisät		Loma-, vapaa-, satras-, koulutus-, matkustus-ajan palkka arkipyhäkorvaus		YHTEENSÄ		Kerta-luonteiset palkkaerät (tulo-, palkkiot, lomarahat, palvelu-vuosilisa tms.)				
pv	kk	v	1	2	3	4	5	6	h	mk, p/h	B	C	D	E	F	G	H	I	J	mk/v	K														
Alkoi kk.v			Päätyi kk.v		Työaika- muoto		Viikko-työaika		Tunnit mk		Tunnit mk		Tunnit mk		Tunnit korotus, mk		Tunnit korotus, mk		Tunnit korotus, mk		Tunnit mk		Tunnit mk		Tunnit mk		Tunnit mk		Tunnit mk						
06																																			
07																																			
08																																			
09																																			
10																																			
11																																			
12																																			
13																																			
14																																			
15																																			

ks. alakohtainen TES, palti
90 = harjoittelija
91 = oppisopimuksella
92 = alle 18 v tai vajaatyökykyinen
99 = tuntematon

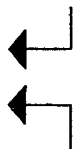

1 = vakainainen
2 = määräaikainen

Toimipaikka/toimisto - Arbetsställe/byrå

Nimi - Namn
Osoite - Address
Sijaintikunta - Kommun

Yritystunnus - Företagsnummer
Toimiala/osite - Näringsgren/stratum

Henkilötunnus - Personbeteckning

Henkilötunnus - Personbeteckning	Yrityksen palveluksessa v:stä - Anställd i företaget fr.o.m. år	Henkilöstöryhmä - Personalgrupp	Koko-osa-aikaisuus - Helt/deltid	Ammattinimike - Yrkesbenämning	Ammatti-numero - Yrkesnummer	Säännöllinen työajan ansio - Förjärlst för ordinarie arbetstid	Säännöllisen työajan ansio mk/kk - Förjärlst för ordinarie arbetstid mk/mån.		Yli- ja lisätöyt - Över- och tilläggsarbete		Verollinen ansio yhti. - Skattepliktig förljärlst totalt	Lomaraha ja kertaluontoiset korvaukset vuodessa - Semesterpenning och ersättningar av engångsnatur i år		
							Kuukausipalkka - Månadslönl	Luontois-etuun arvo - Naturaförmanens värde	Palkatut tunnit (2 desim.) - Avräknade timmar (2 decim.)	Yli- ja lisätöyt palkka - Över- och tilläggsarbete				
pv d	kk m	v år	1 2 3 4	5	6	7	8	9	10	11	12	13	14	15
01														
02														
03														
04														
05														
06														
07														
08														

1 = vakinaainen täysipalkkainen
2 = määräaikainen täysipalkkainen
3 = harjoittelija
4 = oppisopimuksella
5 = muu palkkaukseltaan normaali-ikäytämöstä poikkeava

ordinarie med full lönl
-aristid för viss tid med full lönl
-praktikant
-på läroavtal
-någon annan avvikande lönegrund

Päiväys - Datum
Puh. - Tfn
Ilmoituksen tekijä - Ifyllda av

Henkilötunnus -Personbeteckning	Yrityksen palveluksessa vicia -Anställd i företaget fr.o.m. år	Henkilöstöryhmä -Personalgroupe	Koko-osa-aikaisuus -Heltid/deltid	Ammattinimike - Yrkesbenämning	Ammatti-numero - Yrkesnummer	Säännöllinen viikkotyöaika (2 desim.) - Ordinarie veckoarbetstid (2 desim.)	Säännöllisen työtajan ansio mk/kk - Förlönst för ordinarie arbetstid mk/mån.			Yll- ja lisätvöt Övertids- och tilläggsarbete		Verollinen ansio yht. -Skattepliktig förlönst totalt mk/kk mk/m	Lomarahajaj kertyneet toiset korvaukset vuodessa -Semesterpenning och ersättningar av engångsnatur i år mk 15
							Kuukausipalkka -Månadslön	Luontois- arvo	Provisio, tantien tms.	Palkatut tunnit (2 desim.) -Avlönade timmar (2 desim.)	Yltyö- palkka		
pv a	kk m	v år	tunnus signum	6	7	8	9	10	11	12	13	14	15
09													
10													
11													
12													
13													
14													
15													
16													
17													
18													
19													
20													
21													
22													

1 = vakainainen täysipalkkainen
2 = määräaikainen täysipalkkainen
3 = harjoittelija
4 = oppisopimuksella
5 = muu paikkauskseillaan normaali-
käytännöstä poikkeava

←
-ordinarie med full lön
-anställd för viss tid med full lön
-praktikant
-på läroavtal
-hågon annan avvikande lönegrund

Y Työntekijä on eronnut palveluksestamme

Korjaukset

TYÖNANTAJA Kunta, kuntayhtymä + nro		B		3/5
TYÖNTEKIJÄ Nimi + henkilötunnus	E	30	D	10
TOIMINTAYKSIKKÖ Nimi + nro		C		6

Korjaukset

VIRKA/ TOIMI 4.11.1996	Nimike + nro		I1		5
Koko-aika/osa-aikatyö	1 = koko-aikatyö 2 = osa-aikatyö	3 = sivuvirka alle 19 h 4 = osa-aikatyö omasta pyynnöstä	5 = sivuvirka väh 19 h	I2	Osa-aika % SB 2
Palvelussuhde	10 = vakinainen 21 = sijainen	22 = määräaik. 23 = tilapäinen	24 = työllistetty 30-41 = ks. täyttöohje	I3	2
Työaika-järjestelmä	Ks. täyttöohje			K1	2
Viikkotyöaika	Jos työstä ei säännöstä, keskimääräinen säännöllinen viikkotyöaika. Opettajat ja osa-aikaiset ks. täyttöohje			K2	4
VES/TES	1 = virkasuhde 2 = työsuhde			L	1

PALKKAUKSEN PERUSTEET	Sopimusala	A	Kalleusluokka, kunnanumero	M	Palkkaluok. nro/tunnus	P1	8
	Lomapäivät	T2	Kokemuksia, palvelia ammattitaitolisa ikm	R	Kokemuksia %	R1	Sijoitus-pi. S1
Palkkaluokan korotukset ja alennukset (opettajat)					Koodi	pt.	
					S2		
					S3		
					S4		
					S5		
					S6		
					S7		
					S8		
					S9		Maksu-pi. SA

PALKKA MARRASKUULTA 1996	Peruspalkka	U	mk	p	Korjaukset	mk	p
	Kokemus-, palvelu- tai ammattitaitolisa	U2					
	Määrävuosilisa	U3					
	Palkka yhteensä (U + U2 + U3)	US					

Marraskuun palkan täysimääräisyys

UT	PALKKANPIDÄTYKSEN SYY, katso täyttöohje	U1
1	Täysimääräinen	
2	Osa-aika kuukautta tai vähennetty	
4	Ei maksettu palkkaa	

MUUT PALKKAN LISÄT	Lomarahaa (koko vuotta koskeva)	V	Koodi	03900	mk	p	Tunnit	dbS.	Mj
		V							
		V							
		V							
		V							
		V							
		V							
		V							
		V							
	Marraskuulta ansaitui								

MUUT TIEDOT	Ennakonpidätyksen alainen kokonaisansio marraskuulta	UK		7	mk
	Ennakonpidätyksen perusprosentti %	X		4	
	Palveluaika kunnassa	T	v	kk	4
Seuraavan vuoden toimakkeen toivomme	1 = suomenkielisenä 2 = ruotsinkielisenä	A		1	

Maksujakso Mj
2 = 2:ltä viikolta
3 = 3:ltä viikolta
4 = 4:ltä viikolta
5 = 5:ltä viikolta
6 = 6:ltä viikolta
7 = 7:ltä viikolta
8 = 8:ltä viikolta
9 = 9:ltä viikolta

Tiedustelut: Puh. (09) 17 341

Hinnat ja palkat

 Kaija Kallio (09) 1734 3486
 Ilkka Hemmilä (09) 1734 3488
 Mikko Leinonen (09) 1734 3460

 Tuulikki Sihvola (09) 1734 3490
 Sirkka-Liisa Lehto (09) 1734 3491

Tiedot marraskuun 4. päivän tilanteen mukaiset

Numerotunnuksina käytetään Kuntien eläkevakuutuksen (KEVA) koodeja, jollei muuta ole mainittu. Kunkin kentän oikeaan yläkulmaan on painettu kyseisen kentän pituus.

Työnantaja B

Kunnat käyttävät KELA:n 3-numeroista kuntakoodia ja vain kuntayhtymät KEVA:n koodia. Kuntayhtymäkoodin tiedustelut KEVA: Leena Pelkonen puh. (09) 185 7635

Toimintayksikkö C

Tiedustelut KEVA: Meeri Sirviö puh. (09) 185 7637

Virkanimike I1

Uudet koodit KEVA: Päivi Pelkonen puh. (09) 185 7416

Kokoaika, osa-aika I2

- 1 = Päävirka tai toimi
- 2 = Osa-aikainen päävirka, jonka työnantaja järjestänyt (KVTES 18 § 1. mom.)
- 3 = Sivuvirka, -toimi tai työsuhte, jossa viikkotyöaika alle 19 tuntia
- 4 = Osa-aikainen päävirka tai -toimi, jossa työaika vähennetty viranhaltijan pyynnöstä (KVTES 18 § 2. mom.)
- 5 = Sivuvirka, -toimi tai työsuhte, jossa viikkotyöaika vähintään 19 tuntia

Palvelussuhde I3

- 10 = Vakinainen virka tai työsuhte, toistaiseksi otettu
- 21 = Viran väliaikainen hoitaja, viransijainen, avoimen viran hoitaja tai koeajaksi otettu
- 22 = Määräaikainen työsuhte
- 23 = Tilapäinen viranhoidtaja
- 24 = Velvoitetöyllytetty, työllistämistuella työllistetty
- 30 = Varahenkilö
- 40 = Oppilas (ei oppisopimussuhteessa), harjoittelija
- 41 = Oppisopimussuhteinen

Työaikajärjestelmä K1 ja viikkotyöaika K2

Työaikajärjestelmä ilmoitetaan KEVA:n koodilla. Koodiluettelo liitteessä 1. Järjestelmäkoodi merkitään osa-aikaisille kuten vastaavassa päävirassa toimiville.

Yleisimmin käytetyt koodit

- 01 = virastotyöaika 36,25 tuntia
- 02 = opetustyö
- 03 = lääkärit
- 04 = palomiehet, palopäällystö
- 05 = ei työaikasäädestä

Ympyröidyt koodit: ilmoita viikkotyöaika kohdassa K2.

Työaikajärjestelmän mukainen tai sovitun keskimääräinen viikkotyöaika, kaksi desimaalia.

Opettajat: kts. täyttö-ohje liite 1.

Sopimusala A

Tähän kohtaan ilmoitetaan sopimusala, jonka piiriin henkilö kuuluu

- 01 = KVTES, yleinen virka- ja työehtosopimus
- 02 = OVTES, opetusalan virka- ja työehtosopimus
- 03 = TS, teknisten sopimus
- 04 = Lääkärisopimus

Palkkaluokittelun numerotunnus P1 (kts. täyttöohje Liite 1)
Vuosiloman pituus T2

Tähän kohtaan ilmoitetaan lomapäivien lukumäärä pidennyksineen (edelliseltä vuodelta säästövapaiksi siirrettyjä päiviä ei lasketa tähän mukaan). Ko. loma lomanmääräytymisvuodelta 1.4.1995 - 31.3.1996.

Kokemuslisien/palvelulisien/teknisten henkilökohtaisen palkan pakollisen osan lukumäärä R

Tähän ilmoitetaan ko. lisien lukumäärä.

Kokemuslisien prosenttimäärä R1

Tähän ilmoitetaan kokemuslisien prosentit yhteensä. Esim. kolme kokemuslisää = 15.00 %. Opettajien osalta tähän ei tarvitse ilmoittaa prosentteja, vaan riittää palvelulisien lukumäärä kohdassa R.

Palkkauksen määräytymisen perusteet S1-SA

 Kohdat täytetään opettajien osalta
 - **Kohta S1: Sijoituspalkkaluokka**
 - **Kohdat S2-S9:** Merkitään sijoituspalkkaluokkaa korottavat tai alentavat lisät, liite 2.
 - **Kohta SA: Maksupalkkaluokka** = sijoituspalkkaluokka +/- palkkaluokkia korottavat tai alentavat palkkatekijät (S2-S9)

Peruspalkka marraskuulta U (kts. täyttöohje liite 1)
Marraskuulta maksettu sopimuksen mukainen ns. kokemuslisien laskenta-pohjainen peruspalkka markkoina ja penneinä.
KVTES: palkkahinnoittelun mukainen tai henkilökohtainen peruspalkka ilman kokemuslisää ja määrävuosilisää
Opetusala: maksupalkkaluokkaa vastaava peruspalkka ko. kalleusluokassa (= 0 palvelulisää).
Tekniset: peruspalkaksi tehtäväkohtainen palkka ilman ammattitaitolisää yms.
Lääkärisopimus: lääkärisopimuksen mukainen peruspalkka.

Kokemuslisä/palvelulisä marraskuulta U2
Marraskuulta maksetut kokemuslisät yhteensä markkoina ja penneinä.
Opetajilla palvelulisien marraskuulta maksetut markat ja pennit.
Teknisillä henkilökohtaisen palkan pakollisen ja harkinnanvaraisen lisän yhteismäärä, markat ja pennit.

Määrävuosilisä marraskuulta U3
Marraskuulta maksetun määrävuosilisän markat ja pennit.

Palkka yhteensä marraskuulta (U + U2 + U3) = US
Palkan täysimääräisyys UT

- 1 = palkka maksettu täysimääräisenä koko marraskuulta
- 2 = palkka on maksettu osalta marraskuuta tai vähennettynä
- 4 = ei maksettu palkkaa, palkaton virkavapaus

Ennakonpidätyksen alainen kokonaisansio marraskuulta UK

Tähän ilmoitetaan henkilön marraskuussa saama ennakonpidätyksen alainen kokonaisansio.

Marraskuun veroprosentti X (kts. täyttöohje)
Kunnassa palveltu aika, vuosia ja kuukausia T

Palveluajaksi lasketaan kunnan/kuntayhtymän palveluseutunlopäivän ja 4.11.1996 välinen aika vuosina ja kuukausina. (Viimeisin palvelussuhde): Yli vuoden palveluaika ilmoitetaan vuoden tarkkuudella.



Tilastokeskus
Hinnat ja palkat
00022 TILASTOKESKUS
Puh. (09) 17 341

PALKKATIEDUSTELU
Kunnat ja kuntayhtymät
Tuntipalkkaiset työntekijät
MARRASKUU 1996

Tilikausi:
1 = 2 viikkoa
2 = 0,5 tai 1 kk

				G1	
Työnantaja	Kunnan/ kuntayht. nimi			A	5
	Toimintayksikkö			B	6
	Sijaintikunta			D	3
Työntekijä ja palvelus- suhdetiedot	Nimi ja henkilötunnus	F		E	10
	Ammatti			H	5
	Palvelussuhteen luonne	10 = Vakin., toist. 24 = Työllistetty 41 = Oppisop. 22 = Määräaik. 40 = Harjoitt. 50 = Suojat.		G2	2
	Palkkaryhmä	TTES 1A...1E, 2A...2C, 3 ja 4		G3	2
	Koko-/osa-aik.	1 = kokoaikatyö 2 = osa-aikatyö		G4	1
	Kunnassa palveltu aika	vuosia, kuukausia		T1	v kk
	Lomapäiviä			T2	2

		Tunnit	des.	mk		p	
Palkkaus tehdyttä työajalta Säännöllinen työaika	Aikatyö	I1		I2			
	Kokonaistuntipalkkainen työ	J1		J2			
	Urakkatyö	K1		K2			
	- Työkokemuslisien osuus				L1		
	- Henkilökohtaisten lisien osuus				L2		
	- Työolosuhdelisien osuus				L3		
	Ilta- ja yötyöissä sekä vuoro- ja lauantaityökorotus säännölliseltä työajalta				L4		
	Sunnuntaityökorotus säänn. työajalta				L5		
	Yli työ	Yli työ (korotusosa)	M1		M2		
		Ilta- ja yötyöissä sekä vuorotyökorotus ylitöajalta				M3	
Sunnuntaityökorotus ylitöajalta				M4			
Palkkaus ei-tehdyttä työajalta	Sairas-, vuosiloma-, koulutus-, juhlapäivä- yms. palkallisen poissaoloajan palkka	P1		P2			
	Varaoloajan korvaus	P3		P4			
	Muut ei-tehdyn työajan ansiot				P5		
	Poissaoloajan palkka vähennetty 1 = kyllä				P6		
	Ennakonpid. alainen palkka				V		
	Ennakonpidätys %				X		%

Bruttopalkka muodostuu kolmiolla merkityistä kohdista.

Täyttöohje

Tilastointiajankohtat: marraskuu 1996. Jos tilikausi 2 viikkoa, yhdistä ilmoituksen kahden ajankohdan tiedot. Jos ilmoitusjakso ei satu täysin marraskuulle, valitse ilmoitukseen loka-marraskuulle osuvat viikot. Tilastoon ilmoitetaan sekä tehdyn että ei-tehdyn työajan ansiot. Ei kuitenkaan verottomia korvauksia, kuten päivärahoja tai työkalukorvauksia.

Tiedustelut:
Hinnat ja palkat
Lehto Seija
Koljonen Eero

Puh. (09) 17 341
(09) 1734 3487
(09) 1734 3467

Tilastokeskus Hinnat ja palkat 00022 TILASTOKESKUS Puh. (09) 17 341		PALKKATIEDUSTELU Hinnat ja palkat Tilipalkkaiset työajat MARRASKUU 1996		G1	I
Työnantaja	Kunnan kuntayht. nimi	NURMISÄRVI		A	543
	Toimintayksikkö	RAKENNUSVIRASTO		B	531000
	Sijaintikunta	NURMISÄRVI		D	543
Työntekijä ja palvelus-suhdetiedot	Nimi ja henkilötunnus	F MEIKALAINEN MATTI		E	010160-111L
	Ammatti	MUURARI		H	92280
palvelus-suhdetiedot	Palvelussuhteen luonne	10 = Vain., toist. 24 = Työllistetty 22 = Määräaik. 40 = Harjoitt. 41 = Oppisop. 50 = Suojat.		G2	10
	Palkkaryhmä	TTES 1A..1E, 2A..2C, 3 ja 4		G3	1A
	Koko-osa-aik.	1 = kokoaikatyö 2 = osa-aikatyö		G4	1
	Kunnassa palveltu aika	vuosia, kuukausia		T1	10 v - kk
Lomapäiviä			T2	36	

Palkkaus tehdystä työajalta

I ja J: Aikatyö ja kokonaistuntipalkkainen työ

Tunteihin luetaan säännöllisten työtuntien lisäksi sunnuntai-, yli- ja hätätyön tunnit todellisina tehtyinä tunteina (perusosa). Ansioksi ilmoitetaan vastaavilta tunneilta maksettu perustuntipalkka lisätynä työkokemus-, henkilökohtaisilla ja olosuhdelisillä. Älä sisällytä ansioihin vuorotyöisiä tai ylityön korotusosia, vaan ilmoita ne erikseen.

K. Urakkapalkka

Tarkoittaa työtä, joka sisältää urakkahyvityksen. Yhdistä eri urakkalajien tunnit ja markat. Ilmoita ns. urakkapohjista vain se osuus, joka kohdistuu tiedustelujaksolle. Älä sisällytä ansioihin vuorotyöisiä tai ylityön korotusosia, vaan ilmoita ne erikseen.

L1. Työkokemuslisä: Enintään 6 mk/tunti.

L2. Henkilökohtainen lisä: Vähintään 0,50 mk/tunti.

L3. Olosuhdelisä: Enintään 12,56 mk/tunti.

Ilmoita em. lisien osuus aika- ja kokonaistuntipalkkaisesta työstä.

L4. Iltatyölisä 15 %, yötyölisä 30 % ja lauantaityölisä 20 %.

L5. Sunnuntaityökorotus säännölliseltä työajalta.

Ilmoita sunnuntaina, kirkollisina juhlapäivinä tms. yleisinä vapaapäivinä tehdystä työajalta maksettu sunnuntaityökorotus, yleensä 100 %. Jos työ on ylityötä, ilmoita sunnuntaityökorotus kohdassa M4.

M1, M2 Ylityön korotusosa

Ilmoita tunneiksi vuorokautisen ja viikoittaisen ylityöntuntien yhteismäärä ml. sunnuntaina tai eräinä kirkollisina juhlapäivinä tai yleisinä vapaapäivinä tehty ylityö (vain todelliset työtunnit). Ilmoita ansioksi em. tunneilta maksettu palkan korotusosa mahdollisine maksettuine arkipyhä- ja viikkolepokorvauksineen.

M3: Ylityöajalat maksettu iltai- tai yötyölisä sekä vuorotyökorotus.

M4: Ylityöajalta maksettu sunnuntaityökorotus.

Palkkaus ei tehdystä työajalta

P1 - P2. Sairas- yms. palkallisen poissaoloajan palkka

Sairasajan, vuosiloma-ajan, koulutusajan, palkallisen juhlapäivän, lapsen äkillisen sairastumisen, reservin kertausharjoitusajan tms. (TTES 23§:n mukaisen) palkallisen poissaoloajan tunnit ja markat.

P3 - P4. Varallaolokorvaus

Ilmoita varallaolotunnit ja varallaolotunneilta maksettu markkamäärä.

P5. Muut ei-tehdyn työajan ansiot

muut ei-tehdystä työajalta maksetut verolliset ansiot, kuten tossuraha, lomakorvaus tai luontoisedun raha-arvo. Tilastoon ei kuitenkaan ilmoiteta verottomia korvauksia, kuten päivärahoja tai työkalukorvauksia.

P6. Poissaoloajan palkka vähennetty

Merkitse 1, jos sairausajan tai muun poissaoloajan palkkaa vähennetty. Samoin, jos vuosiloma-ajan palkkaa on maksettu ennakkoon eikä sitä pysytytä ilmoittamaan kohdassa P2. Jätä kohta muutoin tyhjäksi.

V. Ennakkopidätyksen alainen palkka

Ennakkopidätyksen alainen kokonaisansio tiedustelujaksolta. Älä sisällytä verottomia korvauksia.

X. Ennakkopidätysprosentti

Prosentti, jonka mukaan veroa on pidätetty marraskuun palkasta. Jos pidätys on tehty käyttäen perus- ja lisäprosenttia, ilmoita perusprosentti. Älä sisällytä lakisääteisiä sairaus-, eläke yms. maksuja.

Palkkarakennetilasto 1996 kuvaa palvelussuhteiden määrää ja ansiotasoa, ansioiden muodostumista ja hajontaa vuoden viimeisellä neljänneksellä. Palkkarakennetilasto kattaa sekä yksityisen että julkisen sektorin palkansaajat. Tilaston perusaineisto sisältää tiedot 1,1 miljoonasta palvelussuhteesta, jotka perusjoukon tasolle korotettuna edustavat yli 1,4 miljoonaa työsuhdetta. Julkaisussa tarkastellaan tunti- ja kuukausiansioita toimialan, ammattiryhmän, koulutusalan ja -asteen, ikäryhmän, sukupuolen, työsuhteen lajin sekä palkkausmuodon mukaan.

Tilastokeskus, myyntipalvelu
PL 3 B
00022 TILASTOKESKUS
puh. (09) 1734 2011
faksi (09) 1734 2472
tilastomyynti@tilastokeskus.fi
www.tilastokeskus.fi

Statistikcentralen, försäljningstjänsten
PB 3 B
00022 STATISTIKCENTRALEN
tfn (09) 1734 2011
fax (09) 1734 2472
tilastomyynti@stat.fi
www.stat.fi

Statistics Finland, Sales Service
P.O.Box 3 B
FIN-00022 STATISTICS FINLAND
Tel. +358 9 1734 2011
Fax +358 9 1734 2474
tilastomyynti@stat.fi
www.stat.fi

ISSN 0784-8374
= Palkat
ISBN 951-727-557-9
Tuotenro 9583
AEO



9 789517 275576