

XVIII.

INDUSTRI-STATISTIK.

14.

ÅR 1897.

Senare delen.

Fabriker och Handtverkérier.



En tillförlitlig och fullständig statistik öfver den industriella verksamheten i Finland existerar endast sedan medlet af 1880-talet, då den nyinrättade industristyrelsen erhöi i uppdrag bl. annat att insamla och bearbeta den finska industrins statistik. Oaktadt den tidsperiod, från hvilken dylika säkra data finnas, är kort, synes det dock erbjuda intresse att genom en sammanställning af data gifva en bild af industrins framsteg under dessa år, så mycket mer som dessa framsteg, tack vare goda skörderesultat under flertalet år äfvensom en lugn utveckling i allmänhet, äro de mest betydande den finska industrin haft att uppvisa.

För att göra framställningen fullständigare begränsas den icke endast till de slag af industriell verksamhet, som ingå i efterföljande statistik, utan omfattar äfven metallindustrin, hvaröfver särskild statistik utarbetas och publiceras.

Oaktadt sammanställningen närmast afser tioårs perioden 1888—97 så intages dock i en del tabeller äfven motsvarande siffror för 1887 äfvensom 1898, såvidt de senare redan äro kända, för att antyda utvecklingstendensen under åren före och efter perioden i fråga.

Till först meddelas en tabell, där antalet arbetsställen och arbetare samt produktionens bruttovärde för landets handverks- och fabriksindustri äro sammanställda och öknings- resp. minskningsprocenten per år uträknad. Härvid är att märka att af handtverkerierna endast ingå sådana, som bedrifvas med legda arbetare i härför afsedda verkstadslokaler men däremot icke den s. k. husbehofs- eller hemindustrin. Sålunda ingå af handtverkare på landsbygden endast smeder, färgare och garfvare, under det att städernas samtliga handtverkare äro inberäknade.

År.	Antal arbetsställen.	Ökning eller minskning i % af föreg. års antal.	Antal arbetare.	Ökning eller minskning i % af föreg. års antal.	Produktionens bruttovärde i <i>Fmk.</i>	Ökning eller minskning i % af föreg. års värde.
1887	5,615	—	43,085	—	113,521,661	—
1888	5,872	+ 4,6	45,655	+ 6	121,319,149	+ 6,9
1889	6,011	+ 4,1	53,263	+ 16,6	149,881,678	+ 23,5
1890	6,205	+ 3,2	58,188	+ 9,2	162,119,856	+ 8,2
1891	6,483	+ 4,6	60,377	+ 3,8	170,282,183	+ 5,0
1892	6,666	+ 2,8	58,000	— 3,9	164,813,178	— 3,2
1893	6,646	— 0,3	55,976	— 3,5	159,004,801	— 3,5
1894	6,963	+ 4,8	58,231	+ 4,0	169,731,078	+ 6,7
1895	7,188	+ 3,2	65,254	+ 12,1	189,147,873	+ 11,4
1896	7,261	+ 1,0	73,010	+ 11,9	218,981,227	+ 15,3
1897	7,355	+ 1,3	79,917	+ 9,5	251,509,840	+ 14,9
1898	7,787	+ 5,9	91,055	+ 13,9	283,671,147	+ 12,8

Af tabellen framgår att landets industri under den tid tabellen omfattar varit stadd i rask utveckling med undantag af åren 1892—1893, då en minskning från föregående år är märkbar i följd af den missväxt som drabbade vissa delar af landet och försakade ett allmänt ekonomiskt bakslag. Ökningen gäller såväl arbetsstälernas antal som arbetareantalet och produktionsvärdet, men är mest betydande för de sistnämnda. Under det att arbetsstälernas antal nämligen ökats från 1888 till 1897 med 25 %, har arbetarens antal samtidigt ökats med 75 % och produktionsvärdet med ej mindre än 107 %. Störst har denna ökning varit år 1889 äfvensom under åren 1896—1897. Det vill synas som om år 1898 skulle blifva kulmen för denna period af utveckling och att ett stillestånd eller en nedåtgång under därpå följande år är att förvänta.

För att ytterligare karakterisera den industriella utvecklingen sammanställas i följande tabell några medeltalsberäkningar för arbetareantal och produktionsvärdet i förhållande till antal arbetsställen och innevånare i landet:

År.	Antal arbetare i medeltal per arbetsställe.	Bruttoproduktionsvärde			Industrarbetare i % af landets hela befolkning.
		per arbetsställe.	per industriarbetare.	per individ af landets hela befolkning.	
1887	7,7	20,218	2,635	51	1,9
1888	7,9	20,661	2,656	53	2,0
1889	8,9	24,934	2,814	64	2,3
1890	9,3	26,127	2,786	68	2,5
1891	9,3	26,266	2,821	72	2,5
1892	8,7	24,726	2,842	68	2,4
1893	8,4	23,925	2,846	65	2,3
1894	8,4	24,376	2,915	69	2,4
1895	9,1	26,314	2,899	76	2,6
1896	10,1	30,159	2,999	87	2,9
1897	10,9	34,196	3,147	99	3,1
1898	11,7	36,430	3,115	109	3,5

De tvenne första kolumnerna utvisa att såväl arbetareantal som produktionsvärdet, som i medeltal faller på hvarje arbetsställe, småningom tilltagit, med undantag af åren 1892—94, då arbetareantalet var lägre än föregående år. Detta förhållande utvisar att särskildt fabriksindustrin i landet är stadd i utveckling eller annorlunda uttryckt att man äfven här sträfvat till en massproduktion. Samma tendens framgår äfven af tredje kolumnen, ty genom en tillverkning i stort, som betingar ett vidsträktare användande af maskiner och mekanisk kraft ernås en större arbetsintensitet, hvilken ger sig tillkänna därigenom att produktionsvärdet per arbetare småningom stiger. I de sista kolumnerna har beräknats huru stor kontingent af hela befolkningen de industriella arbetarena utgöra äfvensom bruttoproduktionsvärdet fördelats per individ af hela befolkningen. Landets innevånareantal är som bekant i stadig tillväxt, men den industriella verksamheten utvecklar sig ändå hastigare, ty vi finna att siffrorna år 1897 äro nästan fördubblade mot 1887.

Finlands befolkning uppgick 1 Jan. 1897 till 2,555,462 individer, hvaraf 281,216 tillhörde städerna och 2,274,246 landsbyggden. Af hela denna befolkning

var 3,1 % sysselsatt vid fabriks- och handtverksindustrin, dock så ojämnt fördeladt på städer och landsbygd, att under det ej mindre än 15 % af städernas befolkning voro industriella arbetare, endast 1,5 % af landtbefolkningen var sysselsatt vid industriella företag. År 1898 ha dessa tal ytterligare ökats. Fördelas bruttoproduktionsvärdet för den industriella verksamheten inom städerna och landsbygden på resp. innevånare erhålles i medeltal 511 mk. per stadsinnevånare, men endast 48 mk. per landsbo.

Huru den industriella verksamheten år 1897 fördelade sig på städer och landsbygd synes af följande tabell:

	Antal arb. ställen.	I % af hela antalet.	Antal arbetare.	I % af hela antalet.	Bruttoprod. värde.	I % af hela bruttovärdet.
I städerna	3,615	49,1	42,163	52,3	144,484,996	57,4
På landsbygden	3,740	50,9	37,754	47,2	107,024,844	42,6

Under det att arbetsstälernas antal således var något större på landsbygden var arbetarens antal och i än högre grad produktionsvärdet öfvervägande i städerna.

Förutom att städerna äro naturliga centralorter för industriell verksamhet, fördelar sig den industriella verksamheten äfven på landsbygden mycket ojämnt, beroende af folktäthet, kommunikationsförhållanden, tillgång på naturliga förmåner m. m. dyl. En viss tendens gör sig dock äfven här gällande såsom synes af följande tabell, i hvilken antalet industriella inrättningar och arbetare samt produktionsvärdet för år 1897 fördelats på landets olika län:

L ä n.	Antal arbetsställen.	Antal arbetare.	I % af länets befolkning.	Bruttoproduktionsvärde <i>Frk.</i>	I % af hela prod. värdet.
Nylands	1,273	17,040	6,3	59,386,111	23,6
Åbo och Björneborgs	1,310	14,039	3,3	46,806,357	18,6
Tavastehus	875	14,831	5,3	47,062,704	18,7
Viborgs	1,149	15,309	4,0	43,299,579	17,2
S:t Michels	486	2,258	1,2	5,289,677	2,1
Kuopio	688	5,064	1,7	12,412,050	4,9
Vasa	1,137	7,191	1,6	22,962,567	9,1
Uleåborgs	437	4,185	1,6	14,290,795	5,7
Summa för hela landet	7,355	79,917	—	251,509,840	—

Tabellen utvisar att uti de 4 först uppräknade länen, hvilka äro de sydligast belägna, antalet industriella arbetare stiger till 3,3—6,3 af länens befolkning, under det att motsvarande siffror i de öfriga nordliga länen är 1,2—1,7. Likaledes är produktionsvärdet inom de sydliga länen betydligt högre än inom de nordliga. Oaktadt de förstnämnda endast upptaga fjärdedelen af landets areal, utgör sammanlagda bruttoproduktionsvärdet för den industriella verksamheten inom dem 78 % af hela landets industriella produktion liksom arbetareantalet utgör 76 % af landets samtliga industriella arbetare. Däremot är skillnaden i arbetsstälernas antal uti de sydliga och

nordliga länen ej så stor. Häraf framgår att de större industriella inrättningarna i allmänhet äro belägna i landets sydligare delar.

Af landets 37 städer äro 8 af den betydelse som industriorter att tillverkningsvärdet för den industriella verksamheten inom dem stiger öfver 5 milj. mark och antalet industriella arbetare öfver 1,000. Uti 7 af de öfriga uppgår tillverkningsvärdet öfver en million mk., uti 22 till ett lägre belopp.

Följande tabell upptager landets städer ordnade efter deras totala tillverkningsvärde år 1897 med angifvande af antal arbetsställen och arbetare äfvensom produktionsvärdet, som i medeltal belöper sig på hvarje innevånare äfvensom industriell arbetare per innevånare.

Stad.	Antal arbetsställen.	Antal ind. arbetare.	Bruttoproduktionsvärde i <i>Fmk.</i>	Produktionsvärde per innevånare.	Ind. arb. i % af hela innevånareantal.
Helsingfors	668	10,616	40,408,390	522	13,7
Tammerfors	296	7,531	23,670,054	886	28,2
Åbo	402	5,302	19,584,530	560	15,2
Viborg	199	2,921	8,964,552	382	12,4
Vasa	173	2,176	8,455,089	659	17,9
Björneborg	201	2,573	8,050,750	671	21,4
Uleåborg	140	1,717	6,819,803	483	12,2
Kotka	58	1,412	6,059,584	1,205	28,1
Jakobstad	31	864	3,928,313	1,623	35,7
Kuopio	181	804	2,482,301	256	8,3
Tavastehus	81	539	1,705,496	320	10,1
Kemi	22	390	1,366,363	1,351	38,5
Hangö	36	471	1,219,868	334	12,1
Borgå	84	609	1,191,602	267	13,6
Raumo	57	304	1,181,078	265	7,1
S:t Michel	74	324	796,492	280	11,3
Lovisa	44	220	753,977	373	10,9
Ekenäs	62	226	712,932	332	10,5
Villmanstrand	43	262	619,090	267	11,3
Nystad	57	292	610,203	151	7,2
Jyväskylä	61	301	575,042	215	11,3
Gamla Karleby	52	234	533,559	218	9,6
Sordavala	42	249	511,791	324	15,8
Joensuu	67	258	499,057	155	8,0
Kristinestad	46	155	487,972	180	5,7
Fredrikshamn	56	174	465,299	154	5,7
Heinola	37	117	460,630	326	8,3
Nyslott	55	203	379,597	225	12,0
Brahestad	19	69	285,686	90	2,1
Iisalmi	48	140	284,514	244	12,0
Nådendal	16	92	268,796	392	13,7
Torneå	29	85	266,838	193	6,2
Mariehamn	21	67	171,189	224	9,0
Kajana	26	73	145,537	120	6,0
Nykarleby	27	94	96,051	88	8,6
Kexholm	31	90	91,168	71	7,0
Kaskö	7	10	15,012	18	1,2

Främst framstår landets hufvudstad med 668 arbetsställen, 10,616 arbetare och 40,408,390 marks tillverkningsvärde. Häraf belöper sig på handtverksindustrin omkring 500 arbetsställen, 2,800 arbetare och 7 milj. marks tillverkningsvärde. Närmast Helsingfors följer Tammerfors med 296 arbetsställen, 7,531 arbetare och 23,670,054 mk. tillverkningsvärde, af hvilka 240 arbetsställen, 1,200 arbetare och 2,400,000 mk. tillverkningsvärde representerar handtverksindustrin. Helsingfors är således äfven som fabriksort den mest betydande i landet. Tager man emellertid i betraktande att Tammerfors är mycket mindre som stad, att flere af dess industriella inrättningar hafva betydande dimensioner och äro koncentrerade invid forsen, framstår den dock såsom hufvudorten för landets storindustri, hvilket äfven framgår däraf att de industriella arbetarena utgöra 28 % af stadens befolkning. Närmast i ordningen följa Kotka och Björneborg med 28 och 21 %, tack vare de därstädes arbetande stora sågverken. I ett par mindre städer är procenttalet industriarbetare t. o. m. större än för nämnda städer, men, då de hafva ett jämförelsevis litet innevånareantal, inverkar en enda större fabrik på resultatet, hvarför dessa siffror icke hafva samma betydelse, som för de större städerna.

Bland landets 51 häradet framstå år 1897 främst Kymmene och Tammela med öfver 10 miljoner marks tillverkningsvärde. Därefter följa Helsinge med 6 milj., Lappvesi med 5,6 och Halikko med 5,1, Raseborg, Ufsby och Birkkala med öfver 4 milj. samt Stranda, Hauho och Kemi med öfver 3 miljoner. Mindre än en miljons tillverkningsvärde hafva 19 häradet. —

Beträffande de industriella arbetarens ålder och kön tjenar följande tabell till upplysning:

Å r.	Barn mellan 12—15 år.			Unga arbetare mellan 15—18 år.			Arbetare öfver 18 år.		S u m m a.		Qvinl. arb. i % af hela arb. antal.
	Manl.	Qvinl.	I % af hela arb. antal.	Manl.	Qvinl.	I % af hela arb. antal.	Manl.	Qvinl.	Manl.	Qvinl.	
1887	1,327	631	4,5	2,878	1,169	9,4	30,296	6,784	34,501	8,584	19,3
1888	1,182	467	3,6	3,077	1,347	9,7	32,592	6,990	36,851	8,804	19,3
1889	1,307	536	3,5	3,684	1,462	9,7	38,342	7,931	43,333	9,930	18,7
1890	1,433	598	3,5	3,915	1,758	9,7	41,546	8,938	46,894	11,294	19,6
1891	1,326	693	3,3	3,856	1,770	9,3	43,141	9,591	48,323	12,054	20,0
1892	925	398	2,1	3,650	1,722	9,3	42,047	9,258	46,622	11,378	19,6
1893	703	266	1,7	3,370	1,433	8,6	40,616	9,588	44,689	11,287	20,2
1894	605	229	1,4	3,414	1,453	8,3	42,134	10,396	46,153	12,078	20,7
1895	707	343	1,6	3,674	1,639	8,1	47,216	11,675	51,597	13,657	20,9
1896	911	452	1,9	4,215	1,859	8,3	52,419	13,154	57,545	15,465	21,2
1897	1,049	474	1,9	4,828	2,211	8,3	56,920	14,443	62,789	17,128	21,4
1898	1,165	525	1,9	5,089	2,442	8,3	65,406	16,428	71,660	19,395	21,3

Af tabellen framgår att de qvinliga arbetarens antal småningom stigit och i medeltal utgjort en femtedel af samtliga industriella arbetare. Inom de särskilda industrigrenarna äro de qvinliga arbetarena däremot i mycket olika grad representerade. Den största rolen spela arbetare af qvinligt kön inom textilindustrin, där år 1897 qvinnornas antal steg till 5,706 emot 3,036 män d. v. s. qvinnornas antal

utgjorde ej mindre än 65,3 % af samtliga arbetare inom denna industrigren. Spånads och väfnadsslöjden var ju äfven sedan urminnes tid den förnämsta af qvinliga slöjder. Visserligen är inom tobaksindustrin och tändsticksindustrin ett jämförelsevis ännu större antal qvinnor anställda, 78 å 66 %, men deras verksamhet är dock af mindre betydelse än i textilindustrin, som sysselsätter ej mindre än tredjedelen af alla industriela arbetare af qvinligt kön. Därnäst spela qvinliga arbetare den största rollen inom beklädnadsindustrin, där 39 %, och pappersindustrin, där 36 % af arbetare äro af qvinligt kön. Vid karamel- och chokoladfabriker uppgår procenten qvinliga arbetare till 57 å 58 men dessa fabrikers antal äro ganska ringa, hvarför nämnda siffror icke äro af stor betydelse. Ytterligare må anföras att qvinliga arbetare finnas anställda i följande industrigrenar: i bageriyrket till 30 % af hela arbetareantalet, vid kakel- och fajansfabriker 30 %, vid trådrullefabriker 27 %, vid ölbryggerier 25 %, vid bok- och stentryckerier 24 %, vid tegelbruk 19 % och i byggnadsindustrin 15 % samt inom sågindustrin 9 %. Inom öfriga industrigrenar är qvinnornas antal jämförelsevis obetydligt.

Af tabellen framgår vidare att antalet unga arbetare, hvarmed förstås personer mellan 15 och 18 år, visserligen först aftagit efter 1890, men dock under senaste tider ånyo varit i stigande. I allmänhet är såväl bland unga arbetare som barn det manliga könet dubbelt så talrikt representeradt som det qvinliga. Unga arbetare användas mest inom grafiska industrin (22,4 % af samtliga arbetare inom denna industrigren), glas- och tändsticksindustrin (21,4 %), tobaksfabriker (15,8 %), bageriyrket (13 %), textilindustrin (12,6 %), trådrullefabriker (11 %), byggnadsindustrin (9 %), pappersindustrin (5 %) samt sågverken (4 %). Enligt gällande lag, få unga arbetare ej användas till arbete nattetid utan särskildt tillstånd.

Hvad slutligen barnen mellan 12—15 år beträffar, så utvisar tabellen en påfallande minskning af barnens antal efter 1891. Visserligen har på sista tiden förmärkts en förändring i motsatt riktning, men barnens antal inom industrin är dock ännu vida mindre än före 1891. Orsaken till denna plötsliga minskning har varit nu gällande arbetareskyddslag, som trädde i gällande kraft från och med 1890 och innehåller ytterligare begränsningar angående barns arbetstid och vida strängare bestämmingar angående deras skolgång än förut enligt allmänna näringslagen voro gällande, hvarförutom efterlefnaden af arbetareskyddslagens föreskrifter genom yrkesinspektörer noggrant öfvervakas. Sedan industriidkarene dock vant sig vid denna sakernas ordning, hafva de ånyo begynt återgå till att använda barn isynnerhet inom glas- och textilindustrin. Vid hvardera af dessa industrigrenar utgjorde nämligen barnen år 1897 7,2 % af hela arbetareantalet, inom glasindustrin förnämligast gossar, men inom textilindustrin både gossar och flickor. Äfven vid tändsticksindustrin användas som arbetare barn till 4,3 % af hela arbetareantalet, vid tegelbruken till 3 %.

Arbetare af främmande nationalitet utgjorde 1897 endast något mer än 2 % af hela arbetareantalet och äro talrikast representerade inom glasindustrin som glasblåsare. —

Såsom måttgifvande för den industriela verksamhetens utveckling i ett land lämpar sig äfven storleken af vid fabriksindustrin använd mekanisk drifkraft. Ända till medlet af detta århundrade användes uteslutande vattenkraft som drifkraft i den finska industrin, men därefter begynte man småningom äfven använda ångkraft. En enquête, som 1875 verkställdes angående för industriela ändamål använd ång- och vat-

tenkraft, utvisade att sammanlagda ångkraften uppgick till 5,000 hkr. och vattenkraften till 24,000 hkr. Af de sistnämnda användes omkring 45 % vid de talrikt förekommande tull- och husbehofsmjolkvarnarna samt omkring 15 % vid pappersindustrin, järnindustrin och sågindustrin hvar för sig samt 7,5 % vid textilindustrin. En år 1890 utförd uppskattning af den för industriela ändamål använda vattenkraften gaf till resultat 44,000 hkr., hvaraf 30 % användes vid pappers- och träsliperiindustrin under det att vattenkraften inom järn och sågindustrin icke nämnvärdt ökats. För närvarande torde den för industriela ändamål använda vattenkraften kunna uppskattas till minst 50,000 hkr., hvaraf hälften kommer den för landet viktiga pappersindustrin, främst träsliperierna, tillgodo.

Något säkrare data kunna uppgifvas för använd ångkraft, ehuru äfven de lida af en viss osäkerhet beroende på att begreppet hästkraft har flere olika tekniska betydelser. Relativt värde torde dock sifferuppgifterna i följande tabell hafva:

Å r.	Ångmaskiner.		Medeltal hkr. på hvarje ångm.	Medeltal ind. arbetare på hvarje hästkraft.
	Antal.	Styrka i hkr.		
1887	456	9,704	21,3	4,4
1888	490	10,857	22,2	4,2
1889	569	12,272	21,6	4,3
1890	559	14,152	25,3	4,1
1891	688	17,560	25,5	3,4
1892	725	18,300	25,2	3,2
1893	707	18,507	26,2	3,0
1894	742	19,194	25,9	3,0
1895	772	20,620	26,7	3,3
1896	826	22,243	26,9	3,3
1897	890	24,918	28,0	3,2
1898	950	29,206	30,7	3,1

Af tabellen framgår att ångmaskinernas antal varit i temmeligen jämt stigande och under ett decennium i det närmaste fördubblats. En obetydlig minskning förmärkes endast åren 1890 och 1893. Samtidigt och i ännu högre proportion ökas sammanlagda styrkan af ångmotorer. Såsom tredje kolumnen utvisar, växer därför medeltalet af antalet hästkrafter för hvarje maskin från 21,3 till 30,7 hkr. eller med ej mindre än 44 % under 12 år. Sista kolumnen slutligen angifver att medeltalet arbetare, som belöper sig på hvarje hästkraft i allmänhet, varit i nedåtgående, hvilket ådagalägger att maskinarbetet vunnit en allt större användning framför handarbetet inom industrin. Att talen för åren 1892—94 äro något lägre än under senare år beror på att antalet industriela arbetare under dessa år i någon mån minskades på grund af orsaker, som i det föregående redan blifvit framhållna, under det att den använda ångkraften blef temmeligen oförändrad eller något tilltog. Trots sin osäkerhet ådagalägga siffrorna i ofvanstående tabell således otvetydigt att landets fabriksindustri alltmer söker utveckla sig till en storindustri.

Inom de olika industrigrenarna fördelar sig den använda ångkraften år 1897 på följande sätt:

Industrigren.	Ångmaskiner.		Antal hkr. i medeltal per ångm.	Använd vattenkraft i hkr.
	Antal.	Antal hkr.		
Träindustri	317	8,000	25	—
Textilindustri	58	5,685	98	3,000
Järnindustri	126	4,118	33	5,844
Qvarnindustri	67	1,589	24	—
Pappersindustri	44	1,507	34	19,915
Bryggeri- och brännvinsindustri	78	900	12	—
Sockerbruk	24	472	20	—
Porlins-, fajans- och tegelindustri	22	337	15	—
Läderindustri	15	192	13	—
Grafisk industri	16	157	10	—
Tobaksindustri	9	107	12	—
Tändsticksindustri	8	96	12	—
Öfrig industri	106	1,758	16	—
Summa	890	24,918	—	—

Såsom äfven utan beräkning kunde antagas, spelar ångkraften den viktigaste rol inom träindustrin, där bränslet erhålles så att säga gratis i form af sågaffall. Därefter följer textilindustrin, så järnindustrin och först i 5:te rummet pappersindustrin. Då emellertid inom sistnämnda industrigren den använda mekaniska kraftbeloppet är störst, har för jämförelses skull i en fjärde kolumn angifvits beloppet använd vattenkraft för såvidt den är känd, nämligen för pappersindustrin, järnindustrin och textilindustrin. För träindustrin (232 vattensågar) kan vattenkraften uppskattas till minst 3,000 hkr. och för qvarnindustrin (1,500 tullmjölqvarnar) till 15,000 hkr. Ännu må tilläggas att under åren 1898—99 den inom pappersindustrin använda vattenkraften ytterligare ökats genom tillkomsten af flere nyanlagda fabriker, så att den kan uppskattas till 25,000 hkr.

På senaste tid har vattenkraften äfven börjat tagas i anspråk som drifkraft för elektrotekniska processer inom industrin och har man nu, sedan de första försöken utfallit efter förväntan, att vänta sig en utveckling i denna riktning för framtiden.

För att gifva en öfverskådlig totalbild af den finska industrin år 1897, fördelas samtliga industriella inrättningar och handtverkerier lämpligen i vissa hufvudgrupper, såsom synes af nedanstående tabell, där grupperna äro ordnade enligt tillverkningsvärdets storlek.

Industrigren.	Antal arbetsställen.	Antal arbetare.	Bruttoproduktionsvärde i <i>My.</i>	I % af totalt belopp.	Antal arbetare per arb.-ställe.	Produktionsvärde per arbetare.
Träbearbetningsindustri	802	18,925	65,774,263	26,2	24	3,475
Närings- och njutningsmedel	2,316	9,480	45,529,584	18,0	4	4,802
Metallindustri	1,190	14,990	37,211,400	14,3	13	2,482
Textilindustri	45	8,945	31,296,940	12,4	199	3,454
Pappersindustri	122	5,236	19,855,593	7,9	43	3,792
Läderindustri	797	3,182	14,112,392	5,6	4	4,435
Stenindustri	229	6,732	10,333,713	4,1	29	1,535
Byggnadsindustri	375	4,016	8,263,848	3,3	11	2,058
Beklädnadsindustri	1,117	4,530	8,049,817	3,2	4	1,777
Kemisk industri	246	1,976	6,545,857	2,6	8	3,312
Grafisk industri	116	1,905	4,536,433	1,8	16	2,381
Summa för hela landet	7,355	79,917	251,509,840	100	10,9	3,147

Såsom af tabellen synes, fördela sig arbetsställena, arbetarena och produktionsvärdet ganska ojämt mellan dessa hufvudgrupper. Då produktionsvärdet utgör ett mått för deras betydelse i landets ekonomi, har för hvarje grupp produktionsvärdet i procent af det totala produktionsvärdet uträknats och angifvits i fjärde kolumnen. För att ytterligare karaktisera de olika grupperna, har i de tvenne sista kolumnerna angifvits antalet arbetare per arbetsställe och produktionsvärdet i medeltal per arbetare för hvarje grupp. Inom de grupper, där fabriksarbetet spelar hufvudrolen, nämligen textilindustrin, pappersindustrin, träbearbetningsindustrin och stenindustrin, är antalet arbetare per arbetsställe störst under det att i de grupper, där handtverksarbetet är förherrsande, såsom närings- och njutningsmedelsindustrin, läder- och beklädnadsindustrin, detta antal är lägst. Inom öfriga industrigrupper såsom metallindustri, byggnadsindustri och kemisk industri finnas såväl fabriker som handtverkerier representerade, hvarför hithörande siffror egentligen icke äro karakteristiska för någondera arten af industri. Hvad beträffar bruttoproduktionsvärdet, som i medeltal belöper sig på hvarje arbetare, så förtjenar framhållas att det ingalunda är något uttryck för arbetarens produktiva arbete inom de skilda grupperna, utan i väsentligt grad äfven är beroende af andra omständigheter såsom råmaterialens värde, fabrikenas anläggnings- och driftkostnader m. m. Däremot kunna dessa talvärden tjena till en kvalifikation af resp. industrigrenar i förhållande till hvarandra just med afseende å råvarans värde, förädlingsgrad m. m. dyl.

För att åskådliggöra i hvad mån de skilda industrigrupperna förändrats och utvecklats under ett decennium, har i följande tabell uppgjorts en jämförelse mellan arbetsställenas antal, arbetarens antal och bruttoproduktionsvärdet för åren 1888 och 1897, hvarvid grupperna ordnats i den följd, de intaga i efterföljande statistik.

Industrigrupp.	Antal arbetsställen.			Antal arbetare.			Bruttoproduktionsvärde.		
	1888.	1897.	Tillväxt i %.	1888.	1897.	Tillväxt i %.	1888.	1897.	Tillväxt i %.
Metallindustri	980	1,190	28	7,996	14,990	87	16,103,824	87,211,400	181
Stenindustri	179	229	28	3,869	6,732	74	4,622,270	10,333,713	124
Kemisk industri	201	246	22	1,250	1,976	58	2,891,170	6,545,857	126
Läderindustri	693	797	15	2,201	3,182	45	8,769,265	14,112,392	61
Textilindustri	41	45	10	5,896	8,945	66	16,688,715	31,296,940	87
Pappersindustri	100	122	22	2,943	5,236	78	10,978,154	19,855,593	81
Träbearbetningsindustri	539	802	49	9,604	18,925	97	29,601,487	65,774,263	122
Byggnadsindustri	292	375	28	2,167	4,016	85	2,605,345	8,268,848	217
Närings- och nyttningsm.-industri	1,961	2,316	18	6,170	9,480	54	22,788,599	45,529,584	100
Beklädnadsindustri	866	1,117	29	2,972	4,530	52	4,122,300	8,049,817	95
Grafisk industri	70	116	66	1,087	1,905	76	2,148,520	4,536,433	111
Summa	5,872	7,355	25	45,655	79,917	75	121,319,149	251,509,840	107

Betraktar man tabellens sista kolumn, så finner man att största utveckling inträffat inom byggnadsindustrin, hvars tillverkningsvärde mer än tredubblats under 10 år. Emellertid måste påpekas att siffrorna för denna grupp öfverhufvudtaget äro osäkra och att den stora ökningen kan vara förorsakad af en relativt större ofullständighet i siffrorna 1888 än 1897. Därefter följa metallindustrin, kemiska industrin, stenindustrin och träbearbetningsindustrin. Den proportionsvis betydande ökningen i arbetsstälernas antal och delvis äfven arbetarens antal inom sistnämnda industrigren torde hafva sin orsak uti att en mängd mindre sågar uppstått, hvilka tidtals såga för husbehof, tidtals till afsalu. I ordningen härefter följer grafisk industri, närings- och nyttningsmedelsindustri och beklädnadsindustri samt sist i ordningen textilindustri, pappersindustri och läderindustri. Äfven de sistnämnda industrigrenarna utvisa en betydande utveckling under decenniet i fråga såsom närmare skall framgå, då vi nu gå att behandla de särskilda industrigrupperna för sig.

Bergshandtering och maskinindustri.

Då bergshandteringen och maskinindustrin egentligen står utom ramen för denna framställning, meddelas endast ett par tabellariska öfversikter beträffande utvecklingen af dessa industrigrenar utan att närmare ingå på någon mera detaljerad framställning.

En öfverblick af bruksrörelsens framsteg gifver följande tabell upptagande antalet arbetsställen, arbetare och bruttoproduktionsvärde för landets järnverk och enda kopparverk.

År	Antal arbets- ställen.	Antal arbetare.	Brutto- produktions- värde i <i>Smc</i> .
1888	44	2,680	5,844,780
1889	44	2,721	6,813,771
1890	44	3,285	9,002,396
1891	44	3,300	9,578,529
1892	44	3,739	8,485,059
1893	41	3,060	7,610,338
1894	41	3,243	7,569,576
1895	41	3,754	8,503,871
1896	37	4,828	9,569,682
1897	36	5,666	11,061,387
1898	38	6,332	13,463,312

Såsom synes har bruksrörelsen under decenniet 1888-97 i det närmaste fördubblats. Utvecklingen har dock icke varit kontinuerlig utan är en tillbakagång t. o. m. märkbar under åren 1892-94. Då exporträttigheten till Ryssland under hela perioden ända till 1897 varit oförändrad och i det allra närmaste till fullo begagnad och tullförhållandena i eget land ej heller under denna tid undergått förändring, så kan påstås att ökningen intill denna tid uteslutande varit betingad af landets egen ekonomiska utveckling. Däremot har ökningen under åren 1897-98 antagligen i någon mån betingats af den höjning af tackjärns export-limten till Ryssland från 400,000 till 1,500,000 pud, som inträffade under förstnämnda år.

Denna betydande ökning uti metallproduktionen för eget lands behof måste naturligtvis närmast varit betingad af en utveckling af de mekaniska verkstädernas verksamhet, för hvilken landets utveckling på olika områden, såsom industrins, jordbrukets, mejeriväsendets, kommunikationernas m. fl., varit synnerligen gynnsam. Uppsvinget på maskinindustrins område motsvarar därför äfven i hufvudsak bruksrörelsens, såsom synes af följande tabell angifvande antalet arbetsställen och arbetare samt produktionsvärdet vid landets mekaniska verkstäder.

År.	Antal arbets- ställen.	Antal arbetare.	Totala brutto- produktions- värde i <i>Smc</i> .	Bruttoproduk- tionsvärde vid statens järn- vägsverkstäder.
1888	38	3,291	8,027,465	1,124,910
1889	42	4,096	9,677,421	1,393,333
1890	42	4,374	12,526,187	1,643,627
1891	46	4,743	12,486,738	1,820,880
1892	44	4,326	12,039,545	1,835,949
1893	42	4,160	11,147,024	1,804,568
1894	40	4,194	10,745,668	1,788,302
1895	41	5,091	13,279,611	2,000,560
1896	41	5,363	15,726,082	2,258,942
1897	42	5,542	19,269,526	2,420,055
1898	43	6,186	22,043,291	2,973,611

Siffrorna i den sista kolumnen, som angifva produktionsvärdet vid statens 7 järnvägsverkstäder, ingå ock uti det totala produktionsvärdet.

Ännu förtjenar tilläggas att hvarken den inhemska metallproduktionen eller maskintillverkningen fyller landets behof utan har järn och stål, samt maskiner importerats i stigande kvantiteter.

Vid en jämförelse af produktionsvärdets ökning vid smältverken och mekaniska verkstäderna med motsvarande tal å tabellen å sid. I finner man en temmeligen stor öfverensstämmelse. Ett sedan gammalt känt förhållandet är ock, att järnindustrin eller egentligen järnförbrukningen utgör en lämplig värdemätare för det ekonomiska tillståndet i ett land. Då järnimporten är betydligt större än exporten i Finland böra desamma äfven tagas i betraktande och erhållas därvid följande siffror som exponenter för järnförbrukningen inom landet:

År	1888	1890	1893	1895	1897	1898
Förbrukning af järn i ton . .	14,629	24,227	12,967	24,217	36,162	43,872

Värdet af anskaffade nya maskiner, vare sig i landet tillverkade eller importerade, har uppgått till följande belopp under nedannämnda år:

År	1889	1891	1893	1895	1897	1898
Maskiner i miljoner <i>Fmk.</i> . . .	13	18	14	18	30	40

Stenindustri.

År 1889 var *stenhuggeriernas* antal 24 och sysselsattes vid desamma omkring 500 arbetare. Tillverkningsvärdet uppgick i rundt tal till 500,000 mk. Af dessa talvärden hafva sedan dess endast tillverkningsvärdet i det närmaste fördubblats, hufvudsakligen i följd af en ökad verksamhet hos aktiebolaget Granit. Dock innefattas häri icke stenbrott på landsbygden, ehuru några af dem tidtals ha att uppvisa en ganska betydande verksamhet. År 1896 exporterades bearbetad sten för 650,000 mk men har exporten sedan dess nedgått. Såsom synes häraf är denna industri-gren ganska litet upparbetad isynnerhet om jämförelse göres med vårt grannland Sverige. Och dock saknas i detta fall ingalunda råmaterial, om detsamma också icke är af så god beskaffenhet som en del af den svenska graniten.

Vid ett trettio-tal *kalkbrännerier* sysselsattes 1897 270 arbetare och tillverkningsvärdet steg till 600,000 mk. År 1889 utgjorde tillverkningsvärdet c. 400,000 mk men minskades ytterligare 1892–94. Enligt rationela metoder bedrifves kalkbränningen numera hufvudsakligen i Pargas i Åbo skärgård samt i Ruskeala.

Tegeltillverkningen är i allmänhet i hög grad beroende af byggnadsverksamheten i landets större städer, främst dess hufvudstad. Betydande variationer hafva därför äfven inträffat såsom synes af följande tabell.

År.	Antal tegelbruk.	Antal arbetare.	Bruttopro- duktions- värde i <i>Smk</i> .	Antal till- verkade tegel i miljoner.
1888	87	1,948	1,240,660	34,0
1889	87	2,326	1,478,982	36,4
1890	96	2,788	2,058,982	46,0
1891	102	2,754	1,934,283	46,4
1892	100	2,039	1,199,831	31,5
1893	78	1,395	677,298	20,0
1894	67	1,234	636,892	19,2
1895	93	2,066	1,192,908	34,9
1896	97	2,496	1,803,645	44,5
1897	115	3,158	2,641,060	56,2
1898	156	3,807	3,423,700	67,1

Särskildt märkbar är minskningen 1893—94, som var en följd af de dåliga tiderna 1892 och 1893, då byggnadsverksamheten på grund af den ringa penninge-tillgången nästan afstannade. Andra år kan den inhemska tillverkningen ej ens fylla behovet såsom 1898 då 10 milj. tegel importerades. En del af dessa tegel utgöres dock af eldfasta tegel från England, som icke kunna inom landet tillverkas.

Af den *keramiska industrin* äro krukmakerierna närmast att hänföras till handtverken och spela det tjugotal arbetsställen af detta slag, som finnas i landet, en mycket obetydande rol. Däremot finnes ett tiotal kakelfabriker, en i förening med en större fajans- och porslinsfabrik invid Helsingfors. Produktionsförändringarna för dessa senare framgå af följande uppgifter.

År.	Antal fabr.	Antal arb.	Prod. värde <i>Smk</i>
1889	10	565	1,289,171
1891	10	619	1,430,661
1893	9	534	1,045,134
1895	9	657	1,325,760
1897	11	788	1,788,270
1898	11	888	2,194,150

Den minskning som inträdde 1892—94 var försakad af stagnationen i byggnadsverksamheten, som härofvän redan framhållits. Hvad åter export- och importen af porslin, fajans och kakel beträffa framgå de af följande uppgifter:

År	1891	1893	1895	1897	1898
Export i <i>Smk</i> . . .	263,461	364,333	360,645	329,504	328,222
Import i „ . . .	470,983	318,784	405,178	586,532	845,998

Exporten håller sig såsom synes ganska konstant, beroende af att fajansvaror vid export till Ryssland år 1886 begränsades till ett limitbelopp af 30,000 pud (491 ton) samtidigt som varan ålades en differentialsull af 30 kop. per pud (7,32 mk för 100 kg). Importen af fajans- och porslinsvaror till Finland har däremot varit i stark tillväxt under senaste år.

Cementtillverkning har tidigare idkats i landet men icke kunnat konkurrera med utländsk vara, som är tullfri vid införsel. Däremot finnas 3 cementgjuterier och ett par murbruksfabriker.

Glasindustrin har under senaste decennium utvecklats på följ. sätt:

År.	Antal fabriker.	Antal arb.	Produktionsvärde i <i>Smk</i>
1888	13	595	1,458,235
1889	16	943	2,034,636
1890	15	918	1,958,955
1891	14	847	2,042,551
1892	14	937	2,181,147
1893	17	1,173	2,663,611
1894	16	1,236	2,964,697
1895	16	1,476	3,268,996
1896	16	1,655	3,774,210
1897	16	1,868	4,048,116
1898	16	1,825	4,025,284

Af nu förefintliga glasbruk tillverkas fönsterglas vid 9, endast buteljglas vid 5 och vid trenne, som äro förenade med glasslipierier, hushållsglas. Spegelglas har sedan gamla tider tillverkats vid ett enda bruk i landets sydöstra del och exporterats till Ryssland.

Export och import förhållandena framgå af följande uppgifter:

År	1891	1893	1895	1897	1898
Export i <i>Smk</i> . . .	1,338,714	1,580,667	3,067,256	4,028,409	3,396,560
Import i „ . . .	774,927	424,806	585,713	776,107	1,043,340

Såsom synes arbetar den finska glasindustrin i betydande grad för export till Ryssland. Sedan emellertid äfven buteljer 1897 belagts med differentialtull af 5 kop. per pud (1: 22 mk per 100 kg) har denna export varit i nedåtgående. För andra slags glasarbeten af enkelt slag erlägges samma tull som för fajansarbeten.

Kemisk industri.

Den kemiska industrin, som mångenstädes i utlandet spelar en så betydande rol, har tillsvidare varit relativt sämst representerad i Finland. Visserligen är det sannt att en viktig exportvara sedan gamla tider varit tjäran, hvars beredning utan tvifvel måste hänföras till den kemiska industrin. Tjärubräningen har emellertid varit och är ännu för det mesta en hemindustri för allmoge och bedrifves fortsättningsvis enligt mycket primitiva metoder. Visserligen har försök gjorts att vid torrdestillation af trä tillämpa rationella principer genom användande af tjärugnar, men äfven på detta sätt bedrifven i liten skala är tjärubräningen att anses mera som en binäring till jordbruket, än som en fabriksnäring. Hvilken viktig rol tjäran spelat i landets export framgår af följande siffror.

År	1866	1891	1893	1895	1897	1898
Antal hl. . . .	242,557	143,504	145,171	139,242	117,666	104,871
Värde i <i>Smk</i> .	—	2,009,056	2,032,394	1,949,388	1,647,324	1,468,194

Såsom synes har denna export länge varit i nedåtgående på grund af minskad efterfrågan, sedan fartygen af trä alltmer ersättas af sådana af järn. För öfrigt för-
 5) tjengar nämnas att försök under de sista åren gjorts att i stor skala fabriksmässigt bedriva torrdestillation af trä (sågaffal) hvarvid hufvudsakligen andra destillations-
 produkter skulle tillvaratagas, såsom terpentin och kol, men är denna industri ännu i försöksstadium, åtminstone här i landet. I detta samband kan ytterligare nämnas ett par beckbruk och tillverkning af träkol vid flere af de större sågarna för järnbrukens behof.

Bland kemiska industrier har främsta rummet intagits af tvålfabrikation och tändstickstillverkningen. Utvecklingen af *fabrikerna för beredning af tvål* och andra kemiska preparater framgår af följande data.

År	1889	1891	1893	1895	1897	1898
Tillv. värde i <i>Tmf.</i> .	674,952	748,033	606,077	1,306,642	1,024,583	1,298,083

Arbetsställesnas antal har varit 14 å 8, af hvilka dock flertalet äro obetydliga inrättningar. Råmaterialet talg måste importeras från utlandet men är för närvarande tullfri.

I samband med tvålfabrikerna må äfven nämnas *ljusfabrikerna*. En dylik af ganska stora dimensioner existerade tidigare men var denna industrigen sedermera en lång tid als icke representerad i landet. Sedan några år tillbaka existerar visserligen 2 ljusfabriker, hvilkas verksamhet dock inskränker sig till att stöpa ljus af importerad stearin, som får tullfritt införas i landet. Importen af ljus har samtidigt mycket aftagit så att den inhemska tillverkningen fyller behofvet och ger t. o. m. tillfälle till export.

Ej heller kan *tändsticksfabrikationen* uppvisa något liffigare uppsving och har, sedan det första lofvande företaget i denna branch på 1850 och 1860-talet gick under, hufvudsakligen arbetat för landets eget behof. Förändringarna inom denna industri äro icke betydande och framgår af följande uppgifter.

År	1889	1891	1893	1895	1897	1898
Tillv. värde i <i>Tmf.</i> .	511,126	582,263	554,947	683,614	735,667	838,483

Antalet fabriker har varit 14 och sysselsattes i denna industri mellan 500 och 600 personer. Tillverkningen fyller landets behof.

Bland mera betydande inrättningar hörande till den kemiska industrin för-
 tjengar ytterligare nämnas trenne *gasverk* uti de tre största af landets städer, Helsingfors, Åbo och Wiborg. Tillverkningen, som grundar sig på stenkol, uppgår till ett par milj. m³ gas om året för alla tre tillsammans. Något skäl till antagandet att andra af landets städer skulle anlägga gasverk finnes ej sedan det elektriska ljuset blifvit allmänt användt. Sålunda användes redan i 7 af landets städer elektriskt ljus som gatubelysning.

Några *asfaltfabriker* för beredning af asfalt till byggnadsändamål existera och tillverkas i dem vanligen äfven asfalttakfilt.

Af *sprängämnen* har tidigare tillverkats krut å ett par ställen hvaremot för närvarande endast finnes en forcidynamitfabrik nära Hangö.

Färgeriindustrin representeras af en färgfabrik i Helsingfors och tvenne kimröksfabriker samt 140 mindre färgerier, flertalet på landsbygden. De sistnämnda

produktionsvärde uppgår till något öfver $\frac{1}{2}$ miljon mk. Af större betydelse än dessa små inrättningar äro de i samband med landets textilfabriker bedrifna garn- och tygfärgerierna men ingår deras produktionsvärde i textilindustrins.

Slutligen bör i denna afdelning äfven nämnas tillverkning af *benmjöl* och *lim* bedrifven vid halftannat tiotal inrättningar, de flesta ganska obetydande, ity att hela tillverkningsvärdet uppgår till c. 300,000 mk, hvaraf närmare hälften hör till en fabrik i Helsingfors.

Såsom häraf framgår saknas i landet tillsvidare helt och hållet representerer för de industrier, som inom kemiska industrin spela hufvudrollen såsom soda- och svafvelsyrefabriker. Orsaken härtill är dels bristen på råmaterial inom landet, dels den begränsade afsättningen i landet.

Användningen af elektriska processer inom den kemiska industrin har emellertid gifvit ett nytt uppslag för denna industrigrens framtid i vårt på disponibel vattenkraft rika land. Under år 1898 ha nämligen anlagts en fabrik för tillverkning af klorsyradt kali af klorkalium på elektrisk väg samt en större kalciumkarbidfabrik, båda i östra Finland och en annan fabrik af det senare slaget är under anläggning.

Läderindustri.

Läderindustrin representeras dels af ett stort antal handtverksmessigt bedrifna garfverier och sadelmakerier, dels af ett tiotal läderfabriker. Verksamheten vid samtliga dessa inrättningar framgår af följande uppgifter:

År	1889	1891	1893	1895	1897	1898
Antal arbetsst. .	576	615	612	676	708	750
Antal arbetare .	1,857	2,035	1,876	2,174	2,467	2,591
Prod.värde i <i>Smk</i> .	8,471,576	9,965,807	9,845,256	11,176,776	11,517,676	14,126,567

Bland *läderfabrikerna* utmärker sig särskildt aktiebolaget Bröder Åströms i Uleåborg, hvilken icke allenast är en af de största industriella inrättningar i Finland utan den största läderfabrik i hela nordn. År 1897 uppgick nämligen tillverkningsvärdet för denna fabrik till närmare 3 miljoner mk under det arbetspersonalen steg till 328, hvarförutom med fabriken är förenad en sadelmakerifabrik med ett tillverkningsvärde af 775,000 mk och sysselsättande 236 personer. Af de hudar, som förädlas vid garfverier och läderfabriker i landet, är en betydande del (halfva antalet) utländska, särskildt de som användas vid fabrikerna. Dessa arbeta äfven i betydande grad för export såsom synes från följande uppgifter angående export och import af läder:

År	1891	1893	1895	1897	1898
Export i <i>Smk</i> . .	1,838,800	2,951,472	2,361,126	1,780,377	2,264,180
Import i „ . .	668,367	303,899	434,018	664,009	872,547

Exporten sker hufvudsakligast till Ryssland ehuru vid införsel från Finland en differentialtull existerar, som uppgår till 75 kop. per pud (18: 32 per 100 kg).

Bland *sadelmakerierna* äro endast ett par att hänföras till fabriker, bland dem ofvannämnda Åströms fabrik. I öfrigt framgår verksamheten vid sadelmakerierna af följande siffror:

År.	1889	1891	1893	1895	1897	1898
Antal arbetsställen .	84	81	81	84	81	77
Antal arbetere. . . .	381	459	265	390	470	535
Prod.värde i <i>Fmk.</i> . .	675,781	904,799	662,154	957,104	1,222,301	1,313,708

Exporten af sadelmakeriarbeten var i början af 1890 talet något lifligare men har annars ej varit betydande och hämmas numera af en betydande rysk differentialtull.

Textilindustri.

Inom denna grupp intaga *bomullsmanufakturverken* ehuru ett fåtal, genom sin betydande storlek främsta rummet. Deras antal har varit 4 — belägna i staden Tammerfors, Wasa och Åbo samt å Forssa i Tammela socken — intill 1898, då ett femte anlades i Tammerfors. Ett sjetta är under anläggning i Björneborg. Samtliga äro såväl spinnerier som väfverier, hvarförutom finnas färgeriafdelning och vid Forssa därjämte tygtryckeri. Verksamheten vid desamma framgår af följande data.

År.	Antal arbetare.	Produktionsvärde i <i>Fmk.</i>	Kvantiteten använd bomull i kg.	Kvantiteten använd utländskt garn i kg.
1889	3,888	12,653,010	—	—
1890	4,231	14,517,926	—	—
1891	4,266	14,915,994	3,776,450	—
1892	4,023	12,803,157	3,770,087	8,989
1893	4,094	13,501,247	3,808,927	4,635
1894	4,340	14,967,668	4,406,572	86,000
1895	4,658	16,380,774	4,981,573	127,670
1896	4,965	18,472,706	5,151,155	170,980
1897	5,362	19,825,445	5,432,009	202,572
1898	5,727	20,410,623	5,599,168	134,954

Råvaran utgöres för samtliga dessa fabriker af amerikansk bomull af medelgod kvalitet, som införes tullfritt, hvarförutom för finare väfnader färdig spunnet bättre garn, än hvad i landet tillverkas, importerats i de kvantiteter som, angifves i den sista kolumnen. Produktionen har varit stadd i tillväxt med undantag af åren 1892—93, då det ekonomiska bakslaget naturligtvis ej kunde undgå att inverka på en fabrikation, som hufvudsakligen beror af den inhemska förbrukningen. Behovet inom landet är emellertid ej fullt tillgodosedt genom den inhemska tillverkningen utan importerats ej obetydligt bomullsvaror, dels finare väfnader emot tull, dels billig rysk vara tullfritt. Å andra sidan exporteras bomullsvaror till Ryssland emot erläggande af en differentialtull, som tidigare var 75 kop. per

pud (18: 32 mk för 100 kg) men sedan 1897 är 2: 80—3: 10 rub. per pud (68: 40—75: 70 för 100 kg), dock ej till högre belopp än 50,000 pud (819,000 kg). Värde af exporten och importen af bomullsvvarer framgår för öfrigt af följande uppgifter:

År	1891	1893	1895	1897	1898
Värdet af exp. i <i>Fmk.</i>	2,738,112	3,045,180	2,968,974	2,493,649	2,766,038
Värdet af imp. i „	5,591,308	3,125,532	5,663,600	8,431,287	8,802,251

Beaktas förutom tillverkningen äfven exporten och importen, representeras förbrukningen af bomullsvvarer i landet af följande talvärden, hvilka äfven kunna tjena som måttgifvande för den ekonomiska utvecklingen liksom järnförbrukningen.

År	1891	1893	1895	1897	1898
Miljoner <i>Fmk.</i> . . .	17,8	13,6	19,0	25,8	26,4

Af *linnemanufakturverk* har en lång tid endast funnits en enda representant inom landet, nämligen linnespinneriet och väfveriet i Tammerfors. Under senaste år har dock ett annat mindre linneväfveri uppstått på samma ort, hvarförutom en af bomullsfabrikerna äfven upptagit linneväfning af utländskt garn. Verksamheten vid förstnämnda fabrik framgår af följande data.

År	1889	1891	1893	1895	1897	1898
Antal arbetare . . .	998	1,151	1,279	1,244	1,500	1,541
Tillv. i milj. <i>Fmk.</i> . .	2,75	3,0	2,9	3,0	3,2	3,2

Linnet odlas ganska allmänt i vissa delar af landet men dock ej till sådan grad att det inhemska linet kunde fylla landtbefolkningens husbehöfsförbrukning och fabriksbehöfvat. Ryskt lin har därför användts ända till $\frac{2}{3}$ af fabriken årsbehof. Dess tillverkningar exporteras äfven i ej ringa grad till Ryssland, dit 50,000 pud (819,000 kg) få införas, tidigare tullfritt men efter 1897 mot en tull af 25 kop. per pud (6: 11 mk för 100 kg).

Yllemanufakturverken, hvilkas antal från 13 vuxit till 21, uppvisa äfven ett mycket raskt uppsving, endast afbrutet af 1892 års bakslag, såsom synes af följande uppgifter:

År	1889	1891	1893	1895	1897	1898
Antal arbetare	643	933	832	1,071	1,515	1,658
Tillv. i <i>Fmk.</i> .	2,145,738	3,480,264	2,360,018	4,778,341	6,971,222	7,238,494

En del af dessa verk äro endast spinnerier, hvilka delvis arbeta i kommission d. v. s. spinna af kundernas ull garn, hvilket sedermera användes vid väfning i hemmen, en del åter äro såväl spinnerier som väfverier, de största belägna invid Åbo, i Tammerfors och å Hyvinge, hvilka förnämligast använda utländsk ull. Importen af ull har därför ock i betydande grad ökats såsom synes af följande:

År	1891	1893	1895	1897	1898
Ullimport i ton . .	471,3	260,0	557,5	808,0	681,5

Exporten af yllevaror till Ryssland har varit obetydlig då inga tullförmåner i detta hänseende beviljats Finland. Däremot är importen af yllevaror, bland annat äfven från Ryssland, mycket betydande — 1898 uppgick exporten i värde till 12 milj. mk — hvadan framgår att för den inhemska industrin i denna bransch finnes mycket att göra. Under senare år ha ock flera mindre yllemanufakturverk i särskilda landsdelar anlagts, hvilka hufvudsakligen arbeta för landtbefolkningens behof.

I nära samband med yllemanufakturverken stå *tricotvarufabrikerna*, af hvilka finnas 5 med ett tillverkningsvärde af något öfver en miljon mk och ett arbetareantal af 365. En del af dem kunna så mycket hellre hänföras till yllemanufakturverken som i dem numera hufvudsakligen tillverkas diverse klädningstyger af ylle. Tvenne fabriker för tillverkning af finare klädningstyger af importeradt garn är 1898 anlagda i Helsingfors. Landets textilindustri har således icke allenast kvantitativt ökat sin verksamhet, såsom tidigare visats med siffror, utan äfven i kvalitativt afseende utvecklats genom upptagande af nya tillverkningsgrenar.

Utom i fabriker bedrifves spånad och väfnad äfven såsom handslöjd uti hemmen, dels för det egna behofvet, dels till försäljning. Särskildt äro vissa trakter kända för tillverkning af vissa väfnadsalster såsom Borgå stads omnejd för härmattor, södra Österbotten för dräller m. m. Denna väfnadsslöjd har man sökt befordra såväl genom inrättande af både fasta och ambulatoriska skolor för väfnadsslöjd i särskilda landsdelar. Flertalet af dessa skolor åtnjuta understöd af statsverket och äro ställda under landtbrukssällskapens öfverinseende.

Pappersindustri.

Till denna industrigren räknas icke allenast de inrättningar, där själfva pappret tillverkas utan ock sådana afsedda för beredning af pappersmassa af andra slags fibermaterial. Såsom bekant användes i forna tider hufvudsakligen lump som material för pappersmassa men, då tillgången häraf icke motsvarade pappersbehofvet, var man nödsakad att uppsöka surrogater för lump. Bland dessa visade sig trämassan, erhållen vare sig genom mekanisk slipning eller kemisk beredning såsom den lämpligaste i följd af den obegränsade tillgången på råmaterialet trä. Den mekaniska bearbetningen af trä till pappersmassa visade sig snart såsom en naturlig industri för vårt land, ty förutom att vårt skogbevuxna land erbjöd godt och billigt råmaterial, så kunde vattenkraften uti våra forsar med största fördel användas som drifkraft för träsliperier. Redan på 1860-talet anlades trenne träsliperier och 1872 ej mindre än 6 dylika af betydenhet. Under 1880-talet anlades ytterligare flere träsliperier och äfven det kemiska förfarandet vid beredande af trämassa började användas. Under de senaste åren ha ånyo flere träsliperier tillkommit så att i landet 1898 funnos 30 träsliperier, 8 cellulosafabriker och 16 pappersbruk. Af dessa äro dock på 4 ställen alla tre inrättningarna förenade och på 8 tvenne, hvar för antalet fabriksplatser för pappersindustrin är 38. I trenne af pappersbruken användes enbart eller hufvudsakligen lump, i alla de andra åter hufvudsakligen trämassa.

För att gifva en klar bild af utvecklingen af denna industri i dess olika branscher särskiljas träsliperierna och cellulosafabrikerna från pappersbruken, ehuru

de ej sällan samarbetsa sålunda att den slipade trämassan och cellulosan hufvudsakligen användes vid eget pappersbruk. Uti tabellerna upptagas icke allenast tillverkningsvärden utan ock tillverkningsmängden och beloppet exporterad vara enligt tullstatistiken.

Verksamheten vid *träsliperierna* framgår af följande uppgifter:

År.	Antal fabriker.	Antal arbetare.	Produktionsvärde i <i>Myk</i> .	Tillverkad trämassa o. papp i ton.	Exporterad trämassa i ton.	Exporterad papp i ton.
1889	17	929	3,508,373	26,786	—	—
1890	17	1,085	3,658,440	21,955	12,570	9,660
1891	17	1,050	2,741,069	24,070	11,986	7,484
1892	16	988	2,827,353	26,145	12,270	8,599
1893	19	1,225	4,250,670	33,930	19,818	12,265
1894	19	1,274	4,837,172	39,568	19,896	13,261
1895	21	1,393	5,056,568	41,312	16,932	16,192
1896	21	1,395	5,646,760	46,645	16,898	18,392
1897	21	1,688	5,883,449	50,549	16,213	20,339
1898	25	1,959	5,716,879	50,894	18,022	20,769

Oaktadt inrättningarnas antal ökats endast med 50 % har produktionen i det närmaste fördubblats. Differensen mellan tillverkningen och exporten torde vara den kvantitet som användts till papperstillverkningen inom landet. Dock torde denna skillnad i själfva verket vara något större emedan från en del pappersbruk uppgifterna på för eget behof använd slipmassa äro ofullständiga.

För *cellulosatillverkningen* kan meddelas följande data:

År.	Antal fabriker.	Antal arbetare.	Produktionsvärde.	Tillverkad massa.	Exporterad massa i ton.
1889	5	249	1,129,546	4,074	—
1890	6	269	1,451,545	5,335	1,824
1891	5	252	1,193,973	4,745	1,036
1892	6	277	1,500,360	6,261	597
1893	6	427	1,943,247	7,744	586
1894	7	459	2,319,166	9,001	645
1895	7	492	2,295,743	9,431	2,051
1896	6	479	2,120,063	8,545	1,831
1897	7	372	2,462,688	10,292	889
1898	8	676	3,066,190	13,296	2,386

Äfven här finner man att tillverkningen i betydande grad uppdrifvits. Exporten är dock jämförelsevis ringa i förhållande till tillverkningen, emedan största delen tillverkad cellulosa finner användning i eget land vid pappersfabrikationen. Utländsk cellulosa har t. o. m. tidtals importerats för detta behof.

Hvad slutligen beträffar själfva *papperstillverkningen*, så framgår förändringarna i densamma under ett decennium af följande tablå:

År.	Antal fabriker.	Antal arbetare.	Produktionsvärde i <i>Frk.</i>	Kvantiteten tillverkad papper i ton.	Exporterad papper i ton.
1889	11	1,787	7,438,396	13,820	—
1890	10	1,840	7,381,156	13,869	10,412
1891	12	2,036	7,277,828	16,984	13,769
1892	12	2,088	7,207,961	18,256	13,599
1893	13	2,152	8,286,335	19,463	17,548
1894	12	2,269	9,345,961	21,589	17,676
1895	12	2,331	10,001,977	21,883	17,792
1896	12	2,675	11,760,254	26,156	20,495
1897	12	2,473	12,227,267	27,243	22,264
1898	14	2,828	14,095,113	32,022	26,009

Äfven här finner man samma förhållande upprepadt, d. v. s. oaktadt fabrikerernas antal icke nämnvärdt ökats, har tillverkningen fördubblats.

Sammanföras trämassa, cellulosa och papper äfvensom pappersarbeten så gestalta sig export- och importförhållandena på följande sätt.

År	1889	1891	1893	1895	1897	1898
Export i tusental <i>Frk.</i>	9,105	8,626	11,633	12,907	15,567	17,213
Import i " " .	573	568	422	796	1,480	1,500

Exportens öfvertag öfver importen är såsom synes betydande, ett bevis på att man här har att göra med en för landet lämplig och naturlig industrigren. Den utgör i själfva verket den andra i ordningen bland de industrigrenar, som arbeta för export (den tredje, om mejerirörelsen äfven tages i betraktande). År 1898 utgjorde värdet af exporten af alster hörande till denna industrigren 9,56 % af hela exporten och har endast öfverträffats år 1893, då detta procenttal uppgick till 10,13. Utan afbrott har denna export dock icke fått fortgå. Intill 1886 försiggick hela exporten nästan uteslutande till Ryssland, men, då sagda år en betydande differentialtull ålades de finska pappersfabrikaterna varierande från 9 kop. per pud (våt trämassa) till 80 kop. (efter 1897 1 rub.) för finare sorters papper, började de finska pappersfabrikanterna söka sig fördelaktigare marknad i andra länder, hvarför den ryska exporten till en början något nedgick, men har sedermera ånyo ökats icke blott absolut taget utan äfven relativt taget så, att den ryska exporten 1897 utgjorde 80 % af hela exporten. Närmare uppgifter om exportförhållandena inom denna industrigren erhållas af följande siffror:

År	1886	1887	1889	1893	1895	1897	1898
Exporten till Ryssland i milj. <i>Frk.</i>	7,055	5,904	6,881	7,299	9,612	11,912	13,507
" " utlandet " "	0,833	2,328	2,054	4,259	3,197	3,521	3,581

Angående den exporterade varan förtjenar ännu nämnas att till Ryssland tidigare exporterades hufvudsakligen papper men sedermera i allt större grad äfven

papp och trämassa så att pappret 1898 utgjorde i vikt 46 % af hela exporten. Till utlandet exporterades likaledes 1887 hufvudsakligen papper men har exportförhållandena sedermera så förändrats, att större delen af exporten (år 1898 80 %) utgjordes af halffabrikaten papp och pappersmassa.

Vid denna industrigren begagnas hufvudsakligen vattenkraft som drifkraft, såsom redan uti inledning blifvit framhållet.

Tapetttillverkning för export till Ryssland bedrefs intill 1886 men afstannade därpå på grund af försvårade tullförhållanden. Sedermera har denna tillverkning drifvits vid 2, numera 4 fabriker för inhemsk förbrukning, och åskådliggöres verksamheten af följande siffror.

År	1885	1886	1893	1895	1897	1898
Antal arbetare . .	169	33	78	72	84	88
Prod.värde i <i>Tmf.</i>	862,000	196,500	443,000	555,000	635,000	632,000

Importen har varit något större än exporten men i allmänhet ganska obetydlig.

Till denna grupp hör slutligen ännu *bokbinderinäringen*, som förnämligast bedrifves som handverk vid ett 60 tal arbetsställen. Dock finnes äfven ett par bokbinderifabriker i samband med boktryckerier. Tillverkningsvärdet för hela denna näring uppgick 1697 till 750,000 mk.

Träbearbetningsindustri.

Angående träindustrins betydelse för landet får man en klar bild genom att kasta en blick på följande tabell, utvisande trävaruexportens förhållande till hela exporten under en följd af år.

År.	Värdet af exporterade trävaror i miljoner <i>Tmf.</i>	Trävaruexporten i % af hela export- värdet.
1836	2,2	26,0
1846	4,6	50,6
1856	5,5	37,4
1866	15,9	50,9
1874	43,3	46,45
1884	51,527	45,72
1889	46,795	45,55
1890	36,353	39,33
1891	44,785	42,98
1892	41,375	44,16
1893	49,453	43,08
1894	63,069	46,39
1895	63,351	44,31
1896	71,605	45,06
1897	82,161	48,73
1898	94,090	52,26

Trävaruexporten uppgår således i värde till inemot hälften, år 1898 t. o. m. utöfver hälften af Finlands totala export och densamma är utan tvifvel att anses som en af hufvudorsakerna till landets ekonomiska framsteg sedan 1860-talet. Den viktigaste platsen bland de exporterade trävarorna spela de försågade trävarorna hvarmed afses plankor, battens, bräder och försågade sparrar af mer än 2 m. längd, och intaga sågverken därför främsta rummet bland träindustrins industriella inrättningar.

Verksamheten vid *såginrättningarna* finns sammanställd i följande tabell.

År.	Antal ångsågar.	Antal vattensågar.	Antal arbetare.	Produktionsvärdet i milj. <i>Тыс.</i>	Försågade trävaror i milj. m ³ .	Exporterade försågade varor i milj. m ³ .
1889	153	150	10,149	37,135	1,505	1,244
1890	174	166	10,578	33,911	1,459	1,132
1891	197	153	10,225	33,257	1,492	1,529
1892	200	176	10,425	34,250	1,556	1,363
1893	192	185	11,095	35,232	1,579	1,600
1894	207	181	11,266	38,248	1,719	1,722
1895	220	207	12,091	40,672	1,772	1,659
1896	240	224	13,458	47,943	2,003	1,926
1897	257	233	15,838	58,503	2,299	1,995
1898	302	248	19,013	63,139	2,348	1,997

Oftvanstående siffror ådagalägga i allmänhet en kontinuerlig utveckling såväl i antal inrättningar och arbetare, tillverkning och export. En minskning i exporten förmärkes endast 1892 och 1895 och en retardering i ökningen under de tre senast angifna åren. Produktionsvärdet upptages i fjärde kolumnen, sådant det finnes upptaget i allmänna industristatistiken, men grundar sig endast på en approximativ låg uppskattning af varans värde å tillverkningsorten.

Hvad beträffar antalet sågverk så förtjenar framhållas att flertalet vattensågar och en del ångsågar äro ganska obetydande inrättningar, hvilka ibland drivas för sågning till husbehof, ibland till afsalu eller mot tull. Afdelar man sågarna uti sådana som försåga öfver 4,000 Petersburger standert (18,680 m³) om året, sådana som försåga 2,000—4,000 standert och sådana som försåga 1,000—2,000 standert så funnos 1897 af hvarje af dessa slag följande antal:

	Ångsågar.	Vattensågar.	Summa.
Årstillverkning öfver 4,000 standert	26	4	30
” 2,000—4,000 ”	36	4	40
” 1,000—2,000 ”	40	10	50
Antal större sågverk	102	18	120
Antal mindre sågverk	155	215	370
Summa	257	233	490

Det är naturligtvis hufvudsakligen de större sågverken, som arbeta för export. Af dessa äro de största belägna vid utloppen af de stora vattensystem, invid städerna Björneborg och Kotka. Uti det tredje af landets stora vattensystem, Saima,

där flötningen hindras af Wuoksen flodens stora forsar, bland dem den namnkunniga Imatra, äro sågarna belägna invid systemets inre delar, därifrån de försågade varorna längs Saima kanal forslas till utskeppningsorten Wiborg. Hvarje af de ofvannämnda tre utskeppningsorterna, hvilka äro de förnämsta i landet, bidraga med $\frac{1}{6}$ — $\frac{1}{5}$ af landets hela trävaruexport, under det att den återstående delen af trävarorna härstamma dels från sågar vid kusten invid utloppen af mindre vattendrag, dels från sågar belägna i det inre af landet, därifrån trävarorna med järnväg transporteras till exporthamnarna.

Angående det uppgifna arbetareantalet inom sågindustrin må framhållas att det afser endast fasta arbetare, som äro anställda vid sågverken. Därutöver gifver verkets afverkning i skogen, utsläpning och nedflottning sysselsättning åt ett stort antal arbetare af landsbefolkningen och då en del af denna arbetsförtjenst står till buds just under vintern, då andra brådskande arbeten icke förefinnas, så inser man af hvilken stor betydelse denna industri är äfven för den fattiga obesuttna befolkningen på landet. En högt uppdrifven sågrörelse har emellertid äfven att uppvisa sina skuggsidor, bland hvilka här endast må nämnas dess förödande inverkan på skogen. Huruvida landets sågindustri uti sin nuvarande utveckling står i rätt proportion till skogens återväxt är naturligtvis en fråga af stor betydelse men har i brist på säkra data angående de privata skogarnas tillstånd icke kunnat definitivt besvaras. Ett faktum är emellertid att åtgången af sågtimmer för erhållande af en standard sågad vara kontinuerligt sjunkit såsom synes af följande uppgifter:

År 1889	åtgick i medeltal	33,9	stockar	till en	standert	försågade	trävaror.
” 1890	”	36,3	”	”	”	”	”
” 1891	”	36,7	”	”	”	”	”
” 1892	”	38,0	”	”	”	”	”
” 1893	”	38,1	”	”	”	”	”
” 1894	”	38,5	”	”	”	”	”
” 1895	”	39,0	”	”	”	”	”
” 1896	”	40,0	”	”	”	”	”
” 1897	”	42,0	”	”	”	”	”
” 1898	”	43,8	”	”	”	”	”

Då det vidare är odisputabelt, att vissa trakter af landet varit underkastadt skogssköfving, så har under senare tider allt mera diskuterats frågan om förbud för utförsel af klenare osågadt virke (dimensionslag) och åstadkommande af en förbättrad återväxt, och den tiden är väl ej långt aflägsen då något i sistnämnda afseende kommer att tillgöras.

Af det föregående har framgått att sågrörelse för export bedrifves i ganska stor skala och med god framgång i landet. Detsamma kan tyvärr icke sägas om den längre bedrifna träförädlingen, *snickerirörelsen*, som i den dag som är bedrifves förnämligast för landets eget behof. Vid ett tiotal fabriker har verksamheten utvecklats sig på följande sätt:

År	1889	1891	1893	1895	1897	1898
Antal arbetare . .	407	635	561	488	737	937
Tillverkningsvärde	1,116,246	1,567,084	1,275,294	1,524,674	2,788,005	3,183,983

Såsom synes har tillverkningen visserligen i ej ringa grad ökats, men då exporten af snickeriarbeten fortsättningsvis är ringa, kvarstår det faktum att vår trävaruexport hufvudsakligen består af obearbetad och försågad vara men endast undantagsvis af snickeriprodukter. Då det emellertid för landet vore det fördelaktigaste att exportera en så förädlad vara som möjligt så är det att hoppas att utvecklingen af vår träindustri skall gå i sådan riktning att ej blott försågade trävaror utan äfven snickerialster exporteras såsom fallet är i vårt vestra grannland.

Utom fabriksmessigt bedrifvas snickerier äfven handtverksmessigt i ett par hundratal snickeriverkstäder såsom af följande sammanställning framgår:

År	1889	1891	1893	1895	1897	1898
Antal arbetare	744	797	712	843	940	929
Tillverkningsvärde i <i>Tmf.</i>	714,921	764,255	626,058	865,214	1,064,969	1,098,463

Exporten och importen af snickeriarbeten framgår slutligen af följande uppgifter:

År	1891	1893	1895	1897	1898
Export i <i>Tmf.</i>	117,168	147,252	111,834	499,438	167,681
Import i „	539,989	397,753	453,681	823,679	991,807

Importerade snickeriarbeten utgöras af möbler.

Det gifves dock en art af träförädling, som uteslutande bedrifves för export, och det är *trädrulletillverkningen*, för hvilken följande data kunna anföras.

År	1889	1891	1893	1895	1897	1898
Antal arbetare	194	349	601	642	704	949
Tillverkningsv. i <i>Tmf.</i>	396,000	602,600	1,037,000	1,392,500	1,614,479	1,886,923

Antalet dylika fabriker är visserligen för närvarande endast 5, af hvilka dock ett par äro ganska betydande inrättningar. Materialet för rullorna är björk. Dessutom exporteras äfven trädrulleämnen i form af björkkäppar (squares). I samband härmed må äfven nämnas tillverkningen af träull och tändsticksämnen. Af den förra varan exporteras redan närmare 1,000 ton.

Slutligen förtjenar framhållas, att en art af träförädlingsinrättningar nämligen träsliperier och cellulosafabriker redan ingått under afdelningen för pappersindustri.

Byggnadsindustri.

Byggnadsverksamheten, såsom industri betraktad, bedrifves hufvudsakligast i landets städer genom byggmästare och entreprenörer. Då denna verksamhet i högre grad än andra industrigrenar är beroende af penningetillgång ock konjunkturen, så uppvisar densamma en ganska variabel karaktär. De data som stå till buds uti industristatistiken äro dock så pass ofullständiga, att några säkra fakta icke på dem kunna baseras, hvarför angående denna afdelning endast hänvisas till de siffror, som redan ingå i den inledande framställningen.

Närings- och njutningsmedelsindustri.

Landets hufvudnäring är jordbruket och större delen af landets befolkning lifnär sig genom arbete i jordbrukets tjänst. I följd af det kalla klimatet och den karga jordmånen uppgår sädesproduktionen dock icke till sådant belopp att den skulle vara tillräcklig för landets befolkning, utan måste spannmål och mjöl importeras i stora kvantiteter, till större delen från Ryssland men på senare tider äfven från Tyskland. Då den spannmål som skördas i eget land, förutom till utsäde, hufvudsakligen användes för det egna behovet har en *kvarnindustri* sedan urgamla tider existerat men hållit sig på en ganska primitiv ståndpunkt, i det att sädesförmalningen fortsättningsvis verkställes dels på egen husbehofskvarn, dels emot afgift in natura (tull) på grannens eller byalagets kvarn. Antalet dylika tullkvarnar uppgår till omkring halftannat tusental och drifvas till största delen af vattenkraften i mindre forsar. Först på senare tider har man äfven i vårt land börjat drifva kvarnrörelse i stort med uppköpt säd, för hvilket ändamål några större kvarninrättningar, den största i Wasa, uppbygts. Företrädesvis har i dessa kvarnar förmalats utländsk spannmål. Då utländskt mjöl emellertid får tullfritt införas i landet så har konkurrensen under normala förhållanden blifvit så svår att dessa kvarninrättningar tidtals tvingats minska sin verksamhet eller syssla med sådan tillverkning som erbjudit bättre förtjenst, exempelvis beredning af risgryn, hvilken vara är skyddad genom hög tull vid införsel.

I följd häraf har verksamheten vid landets till ett tiotal uppgående handelskvarnar varit mycket variabel under olika år såsom synes af följande uppgifter.

År	1890	1891	1892	1893	1895	1897	1898
Tillv.värde i <i>Tmk</i>	1,527,364	4,054,458	6,858,584	4,796,388	1,538,151	4,083,390	5,828,505

Den år 1892 exceptionellt uppdrifna verksamheten var en följd af den under detta år herrskande bristen på säd i följd af missväxt.

Intill senaste tid har i tvenne fabriker i Helsingfors och Åbo endast bedrivits *raffinering af råsocker*, som importerats från utrikes ort. En år 1897 verkställd sänkning af tullen å ryskt betsocker har såtillvida omgestaltat förhållandena, att under det att intill 1897 allt importeradt råsocker utgjordes af rörsocker, numera endast såsom råsocker användes betsocker. Samtidigt har äfven idén att odla hvitbetor i eget land uppstått och kröntes med den framgång, att en fabrik redan anlagts invid Åbo stad för beredning af råsocker ur finska hvitbetor. Under år 1898, då den industriela företagsamheten varit större än förut, ha äfven trenne nya socker-raffinerier tillkommit, af hvilka dock tvenne äro mindre anläggningar. Verksamheten vid de tvenne tidigare omnämnda raffinerierna framgå af följande:

År	1889	1891	1893	1895	1897	1898
Antal arbetare . .	211	240	228	276	338	434
Tillv.värde i <i>Tmk</i>	5,900,000	7,453,499	7,470,792	7,307,697	10,393,000	14,025,088

Emellertid fyller denna tillverkning ej behovet utan importeras fortsättningsvis äfven raffineradt socker, hufvudsakligen tyskt sådant såsom synes af följande uppgifter:

År	1886	1891	1893	1895	1897	1898
Socker raffineradt i eget land ton	3,763	7,149	7,251	7,389	10,900	15,250
Importeradt raffinad i ton	5,887	6,466	6,386	8,447	8,876	6,545
Summa	9,650	13,615	13,637	15,836	19,776	21,795

Då intet socker exporteras från landet, hvadan slutsummorna i denna tabell representera den inhemska förbrukningen, kunna äfven de på sätt och vis tjena som en värdemätare för det ekonomiska tillståndet i landet.

Cikorieberedningen har varit något varierande men i allmänhet icke ökats. Fabrikernas antal uppgår till 7, arbetarenas till ett hundratal och det årliga produktionsvärdet till inemot $\frac{1}{2}$ miljon mark.

Bagerierna drifvas, så när som på ett par ångbagerier i hufvudstaden, handtverksmessigt. En småningom skeende ökning förmärkes hvad beträffar antalet arbetsställen, arbetare och tillverkningsvärde såsom framgår af följande uppgifter:

År	1889	1893	1897	1898
Antal arbetsställen	205	248	260	254
Antal arbetare	695	929	1,124	1,184
Tillverkningsvärde i <i>Fmk.</i>	2,571,522	3,500,242	4,458,953	5,145,789

Vid ofvannämnda tvenne ångbagerier steg tillverkningsvärdet till 455,000 mk.

Äfven *slagterier* och *korfmakerier* drifvas handtverksmessigt å 140 arbetsställen och uppgår tillverkningsvärdet till 2 milj. mk.

Bland njutningsmedlen spela bränvinet, ölet och tobaken den viktigaste rolen.

Då rättighet att bränna bränvin till husbehof på landet år 1865 upphörde och *brännerirörelsen* förändrades till en beskattad fabriksnäring, begränsades den årliga tillverkningen enligt beräkningen af 6,5 liter per person till omkring $11\frac{1}{4}$ miljon liter. Detta belopp uppnåddes äfven 1886 då 64 brännerier voro i verksamhet. Sedermera har man dock genom en småningom stegrad bränvinsskatt och inskränkande lagbestämmningar sökt inskränka detta belopp hvarförutom ett intensivt folkbildningsarbete och en mängd nykterhetsföreningar arbetat till nykterhetens fromma med det resultat att tillverkningen sedan 1886 betydligt nedgått såsom synes af följande:

År	1886	1891	1893	1895	1897	1898
Antal brännerier	67	44	29	26	31	26
Antal arbetare	1,100	727	458	431	518	412
Tillverkning i milj. liter	11,331	7,686	5,032	5,123	8,312	6,768

Minskningen år 1893 förorsakades naturligtvis väsentligen af de dåliga tiderna hvarför tillverkningsmängden sedermera ånyo betydligt ökats under därpå följande goda år med riklig arbetsförtjänst för den kroppsarbetande befolkningen. Föröfrigt må påpekas, att ehuru tillverkningen är olika under tvenne på hvarandra följande år, konsumtionen dock kan fördela sig lika på båda åren, såsom t. ex. fallet varit 1897 och 1898. Under sistnämnda år ökades skatten från 70 p. till 75 p:ni per liter innehållande 50 volymprocent alkohol. Någon import af bränvin i annan form än kognac, är ej tillåten. Däremot utgöres en betydande del af den spanmål, af hvilken bränvinet beredes, af utländskt korn och majs.

Tre brännerier äro förenade med *pressjästberedning*, hvilken fyller landets behof af prässjäst, så att importen af pressjäst numera är obetydlig.

Bränvinet renas och förädlas vid ett trettiotal *spritfabriker*. År 1889 uppgick deras antal till det dubbla beloppet.

Minskningen uti bränvinskonsumentioner har otvifvelaktigt delvis kompensats af en ökning uti ölkonsumtionen. För *bryggeriindustrin* kan nämligen följande data framläggas:

År	1886	1889	1891	1893	1895	1897	1898
Antal bryggerier	83	88	89	87	88	88	88
Antal arbetare	954	1,200	1,411	1,136	1,267	1,451	1,509
Tillverkningen i milj. liter .	12,804	20,552	24,932	19,347	22,019	27,780	29,569

Äfven här förmärkas fluktuationer i följd af de dåliga tiderna hvaremot antalet bryggerier blifvit i det närmaste oförändradt. Inom denna industri användes utländsk spannmål i ännu högre grad än vid bränvinstillverkningen. Ölimporten är obetydlig. Äfven bryggeriindustrin är föremål för beskattning och utgår skatten sedan 1882 i form af maltskatt, för närvarande utgörande 1 mk för 10 kg använd malt, hvarförutom skatten vid användning utöfver 50,000 kg malt gjorts lindrigt progressiv. Äfven handeln med och utskänkning af öl är underkastad inskränningar i nykterhetens intresse men hafva verkningarna häraf ännu icke blifvit synliga.

Till nykterhetsarbetets förtjenster torde äfven kunna hänföras att *läskdrycksfabrikernas* antal under decenniet mer än fördubblats såsom synes af följande uppgifter:

År	1889	1891	1893	1895	1897	1898
Antal arbetsställen	31	36	42	47	68	82
Antal arbetare	114	137	142	167	259	322
Bruttoproduktionsvärde . . .	265,692	381,586	357,768	450,693	770,423	898,357

Flertalet af desamma är dock obetydliga inrättningar.

Tobaksindustrin har äfven kontinuerligt ökat sin verksamhet, ehuru fabrikerernas antal blifvit i det närmaste oförändradt, omkring ett trettiotal. Förändringarna i arbetareantal och tillverkningsvärde framgår af följande:

År	1889	1891	1893	1895	1897	1898
Antal arbetare	1,577	1,837	1,578	1,750	2,706	2,934
Prod.värde i <i>Smk</i>	5,145,177	5,790,157	5,664,046	6,371,844	8,955,527	10,366,572

Råmaterialet för denna industrigren importeras till större delen från Ryssland.

Beklädnadsindustri.

Denna industri bedrifvès nästan uteslutande såsom handtverk. För de förnämsta yrkena inom densamma, skrädderierna och skomakerierna, må framhållas följande sammanställningar:

Skrädderier funnos:

År	1889	1891	1893	1895	1897	1898
Antal arbetsställen	292	318	353	410	408	436
Antal arbetare	1,311	1,520	1,361	1,621	1,752	2,008
Tillv.värde i <i>Fmk.</i>	2,491,407	3,039,764	2,509,278	3,149,919	3,684,179	4,296,093

Skomakerier funnos:

Antal arbetsställen	480	524	534	551	532	532
Antal arbetare	1,201	1,344	1,214	1,406	1,499	1,598
Tillv.värde i <i>Fmk.</i>	1,191,579	1,496,327	1,240,296	1,580,695	1,954,976	2,184,504

Äfven här skönjas verkningarna af goda och dåliga tider om ock i mindre grad än i många andra industrigrenar. Till denna afdelning hör vidare bundtmarkerier, hatt- och mössfabriker, skjortfabriker m. m., som dock med jämförelsevis små värden bidraga till totalvärdet för den industriela produktionen.

Grafisk industri.

En bild af kulturens framsteg i landet lemnar följande sammanställning af *boktryckeriernas* verksamhet.

År	1889	1891	1893	1895	1897	1898
Antal tryckerier	44	51	60	63	70	68
Antal arbetare	909	1,071	1,118	1,246	1,482	1,567
Prod.värde i <i>Fmk.</i>	1,712,441	2,203,450	2,094,204	2,760,924	3,513,291	3,795,197

Uti ofvanstående tillverkningsvärden ingår äfven papperets värde, utgörande för sistnämnda år något öfver 800,000 mk. De i landet utkommande 200 dagliga tidningarna bidraga naturligtvis i betydande grad till produktionsvärdens ökande.

Till denna afdelning höra ytterligare 6—8 *stentryckerier* med ett tillverkningsvärde af mellan 500,000—700,000 mk, (år 1898 inemot 900,000 mk) samt ett trettiotal fotografiska anstalter.

Huruvida den finska industrin äfven framdeles skall kunna uppvisa en utvecklingsperiod sådan den ofvan behandlade, är naturligtvis alltid vanskligt att förutsäga men i synnerhet nu då såväl de allmänna förhållandena inom landet som särskildt dess tullförhållanden till Ryssland och andra länder icke kunna med någon slags grad af sannolikhet förutses.

K. E. Palmén.

Rättelser:

Pag. XIX rad. 3 uppifrån står *exporten* läs *importen*
 Pag. XXIV rad. 21 uppifrån står *ejunkit* läs *stigit*.

I. Summarisk öfversigt af Handtverks- och Fabriksindustrin i Finland år 1897.

Grupp.	Klass.	Industri och industriella inrättningar.	I städer och köpingar.			På landsbygden.			Summa för hela landet.		
			Antal arbetsställen.	Antal arbetare.	Produktions värde. <i>Fmg.</i>	Antal arbetsställen.	Antal arbetare.	Produktions värde. <i>Fmg.</i>	Antal arbetsställen.	Antal arbetare.	Produktions värde. <i>Fmg.</i>
IV	8	Stenbrott och stenhuggerier	20	369	863,148	6	101	82,163	26	470	945,311
"	9	Kalkbrännerier	3	43	178,252	28	230	419,303	31	273	597,555
"	"	Tegelbruk	12	311	303,000	103	2,847	2,338,060	115	3,158	2,641,060
"	"	Krukmakerier	20	62	69,666	1	4	3,200	21	66	72,866
"	"	Kakel- fajans- och porslinsfabriker	6	315	692,374	5	473	1,095,896	11	788	1,788,270
"	"	Cementgjuterier	3	88	169,700	—	—	—	3	88	169,700
"	"	Gipsgjuterier	4	10	7,200	—	—	—	4	10	7,200
"	"	Marbruksfabriker	2	11	63,635	—	—	—	2	11	63,635
"	10	Glasbruk	1	46	115,000	15	1,822	3,933,116	16	1,868	4,048,116
V	11	Sulfatfabriker	—	—	—	1	24	36,000	1	24	36,000
"	"	Färgfabrik	1	19	80,000	—	—	—	1	19	80,000
"	"	Kimröksfabriker	—	—	—	3	14	78,000	3	14	78,000
"	"	Färgerifabrik	—	—	—	1	6	16,000	1	6	16,000
"	"	Färgerier	47	144	386,481	92	146	243,697	139	290	630,178
"	12	Oljeslagerier	—	—	—	2	4	24,721	2	4	24,721
"	"	Ljusfabriker	2	69	711,075	—	—	—	2	69	711,075
"	"	Tvålfabriker	6	45	1,020,328	1	3	4,255	7	48	1,024,583
"	"	Teknokemiska fabriker	8	27	59,695	1	9	96,235	9	36	155,930
"	"	Torrdestillationsverk	1	133	—	27	90	126,684	28	223	126,684
"	"	Kolning	—	—	—	2	108	68,955	2	108	68,955
"	13	Beckbruk	1	3	840	2	7	97,400	3	10	98,240
"	"	Asfaltfabriker	4	148	1,234,760	—	—	—	4	148	1,234,760
"	"	Lack- och polityrfabriker	4	13	49,731	—	—	—	4	13	49,731
"	"	Gasverk	3	118	678,241	—	—	—	3	118	678,241
"	"	Fabriker för elektrisk belysning	4	45	372,000	—	—	—	4	45	372,000
"	"	Torfströfabriker	—	—	—	2	113	52,911	2	113	52,911
"	14	Tändsticksfabriker	5	225	352,673	7	336	382,994	12	561	735,667
"	"	Pyrotekniskt laboratorium	1	3	18,000	—	—	—	1	3	18,000
"	"	Dynamitfabriker	—	—	—	1	28	59,248	1	28	59,248
"	16	Benmjölsfabriker	4	50	199,628	13	46	95,305	17	96	294,933

Grupp.	Klass.	Industri och industriella inrättningar.	I städer och köpingar.			På landsbygden.			Summa för hela landet.		
			Antal arbetsställen.	Antal arbetare.	Produktionsvärde. Mk.	Antal arbetsställen.	Antal arbetare.	Produktionsvärde. Mk.	Antal arbetsställen.	Antal arbetare.	Produktionsvärde. Mk.
VI	17	Läderfabriker . . .	6	500	4,175,655	3	50	384,967	9	550	4,560,622
"	"	Garfverier	81	418	2,225,404	618	1,499	5,731,650	699	1,917	7,957,054
"	"	Sadelmakerifabriker	2	266	831,700	—	—	—	2	266	831,700
"	"	Sadelmakerier	79	204	390,601	—	—	—	79	204	390,601
"	"	Pelsvarufabriker . . .	1	20	67,000	—	—	—	1	20	67,000
"	"	Borstbinderifabriker	3	206	285,035	—	—	—	3	206	285,035
"	"	Borstbinderier	3	14	16,400	1	5	3,980	4	19	20,380
VII	18	Yllemanufakturverk	7	637	2,471,800	11	878	4,499,422	18	1,515	6,971,222
"	19	Bomullsmanufakturverk	3	3,870	14,325,445	1	1,492	5,500,000	4	5,362	19,825,445
"	"	Linskäktverk	—	—	—	1	12	33,110	1	12	33,110
"	"	Linnemannufakturverk	1	1,500	3,200,000	—	—	—	1	1,500	3,200,000
"	"	Trikotvarufabriker . . .	5	365	1,132,432	—	—	—	5	365	1,132,432
"	"	Yllestickrier	5	28	26,435	—	—	—	5	28	26,435
"	"	Mattväfveri	1	104	12,775	—	—	—	1	104	12,775
"	20	Repslagerier	5	11	13,233	—	—	—	5	11	13,233
"	"	Snörmakerier	3	38	56,400	—	—	—	3	38	56,400
"	"	Dreffabriker	—	—	—	1	1	7,888	1	1	7,888
"	"	Rullgardinsfabriker	1	9	18,000	—	—	—	1	9	18,000
VIII	21	Träsliperier	3	104	259,000	16	1,584	4,809,530	19	1,688	5,068,530
"	"	Cellulosafabriker . . .	—	—	—	7	372	850,200	7	372	850,200
"	"	Pappfabriker	—	—	—	1	29	43,000	1	29	43,000
"	"	Asfalttffabriker	2	27	185,800	2	17	87,250	4	44	273,050
"	"	Pappersbruk	2	489	2,749,736	10	1,984	9,477,531	12	2,473	12,227,267
"	"	Tapetfabriker	4	84	635,000	—	—	—	4	84	635,000
"	"	Pås- och kuvertfabriker	3	67	157,628	—	—	—	3	67	157,628
"	"	Kartongmakerier	5	62	48,157	—	—	—	5	62	48,157
"	"	Bokbinderifabriker . . .	2	70	120,000	—	—	—	2	70	120,000
"	"	Bokbinderier	65	347	432,761	—	—	—	65	347	432,761
IX	22	Barkqvarnar	—	—	—	4	50	93,353	4	50	93,353
"	"	Sågverk	34	3,729	16,291,035	456	12,109	42,212,109	490	15,838	58,503,144
"	"	Tränllfabriker	—	—	—	5	58	145,397	5	58	145,397
"	"	Splintfabrik	—	—	—	1	30	59,268	1	30	59,268
"	23	Snickerifabriker	9	599	2,506,565	4	138	281,440	13	737	2,788,005
"	"	Snickerier	202	940	1,064,969	—	—	—	202	940	1,064,969
"	"	Likkistfabriker	3	21	46,765	—	—	—	3	21	46,765
"	"	Träpligg- och lästfabrik	1	11	2,880	—	—	—	1	11	2,880
"	"	Svarfverifabrik	1	32	34,975	—	—	—	1	32	34,975

Grupp.	Klass.	Industri och industriella inrättningar.	I städer och köpingar.			På landsbygden.			Summa för hela landet.		
			Antal arbetsställen.	Antal arbetare.	Produktionsvärde. Mk.	Antal arbetsställen.	Antal arbetare.	Produktionsvärde. Mk.	Antal arbetsställen.	Antal arbetare.	Produktionsvärde. Mk.
IX	23	Svarfverier	35	78	68,413	—	—	—	35	78	68,413
"	"	Trådrullefabriker	—	—	—	4	704	1,614,479	4	704	1,614,479
"	"	Bobbinfabrik	—	—	—	1	—	—	1	—	—
"	"	Tunnbinderifabriker	4	86	352,620	1	15	39,895	5	101	392,515
"	"	Tunnbinderier	7	19	47,836	—	—	—	7	19	47,836
"	"	Korkfabriker	2	132	497,000	1	10	26,000	3	142	523,000
"	24	Korgmakerier	2	14	19,810	—	—	—	2	14	19,810
"	25	Kammakerier	2	6	4,720	—	—	—	2	6	4,720
"	"	Gummivarufabriker	4	10	21,505	—	—	—	4	10	21,505
"	26	Åkdonsfabriker	3	65	249,935	—	—	—	3	65	249,935
"	"	Vagnmakerier	16	69	93,294	—	—	—	16	69	93,294
X	27	Murare och byggnadsentrp.	82	2,486	5,917,254	—	—	—	82	2,486	5,917,254
"	"	Målare och tapetsrare	237	1,315	1,978,901	—	—	—	237	1,315	1,978,901
"	"	Glasmästare	24	46	226,687	—	—	—	24	46	226,687
"	"	Skorstensfejare	30	85	100,941	—	—	—	30	85	100,941
"	"	Gatläggare	2	84	40,065	—	—	—	2	84	40,065
XI	28	Handelsmjölkvarnar	9	111	3,348,349	6	17	735,041	15	128	4,083,390
"	"	Tullmjölkvarnar	13	35	—	1,570	1,883	—	1,583	1,918	—
"	"	Potatismjölfabrik	—	—	—	1	9	29,615	1	9	29,615
"	29	Sockerraffinerier	2	338	10,393,000	—	—	—	2	338	10,393,000
"	"	Kaffesurrogatfabrik	1	2	3,800	—	—	—	1	2	3,800
"	"	Kaffeångrosthningsverk	1	1	1,200	—	—	—	1	1	1,200
"	"	Cikoriefabriker	5	89	358,356	2	15	76,000	7	104	434,356
"	"	Chokoladfabriker	2	67	373,150	—	—	—	2	67	373,150
"	30	Ångbagerier	2	94	455,400	—	—	—	2	94	455,400
"	"	Bagerier	258	1,030	4,003,553	—	—	—	258	1,030	4,003,553
"	"	Sockerbagerier	13	70	276,043	—	—	—	13	70	276,043
"	"	Karamellfabriker	9	193	327,775	—	—	—	9	193	327,775
"	"	Svinslagteri	1	6	81,500	—	—	—	1	6	81,500
"	"	Slagterier	101	178	1,198,064	—	—	—	101	178	1,198,064
"	"	Korffabriker	2	17	219,475	—	—	—	2	17	219,475
"	"	Korfmakerier	38	142	602,002	—	—	—	38	142	602,002
"	"	Konservfabriker	—	—	—	1	5	17,130	1	5	17,130
"	"	Maltfabriker	1	1	6,500	1	2	20,000	2	3	26,500
"	31	Ölbryggerier	49	1,054	6,020,374	38	390	1,906,508	87	1,444	7,926,882
"	"	Porterbryggerier	1	7	25,000	—	—	—	1	7	25,000
"	"	Bränvinsbrännerier	21	385	1,521,050	10	133	1,134,408	31	518	2,655,458
"	"	Spritfabriker	35	124	855,810	—	—	—	35	124	855,810
"	"	Pressjästfabriker	—	—	—	3	—	494,790	3	—	494,790

Grupp.	Klass.	Industri och Industriella inrättningar.	I städer och köpingar.			På landsbygden.			Summa för hela landet.		
			Antal arbetsställen.	Antal arbetare.	Produktionsvärde. Mk.	Antal arbetsställen.	Antal arbetare.	Produktionsvärde. Mk.	Antal arbetsställen.	Antal arbetare.	Produktionsvärde. Mk.
XI	31	Punsch- och vinfabriker	11	47	1,223,305	—	—	—	11	47	1,223,305
"	"	Ättiksfabriker	6	11	42,315	1	59	54,121	7	70	96,436
"	"	Mineralvattenfabriker	59	220	681,423	9	39	89,000	68	259	770,423
"	32	Tobaksfabriker	31	2,590	8,781,504	3	116	174,023	34	2,706	8,955,527
XII	33	Skjortfabriker	5	211	298,738	—	—	—	5	211	298,738
"	"	Skrädderier	408	1,752	3,684,179	—	—	—	408	1,752	3,684,179
"	"	Korsettmakerier	1	3	1,700	—	—	—	1	3	1,700
"	"	Handsmakerier	4	30	48,350	—	—	—	4	30	48,350
"	"	Hatt- och mössfabriker	4	232	722,995	1	18	44,000	5	250	766,995
"	"	Hatt- och mössmakerier	22	83	185,555	—	—	—	22	83	185,555
"	"	Kravattfabriker	2	32	101,750	—	—	—	2	32	101,750
"	"	Paraplymakerier	2	19	63,053	—	—	—	2	19	63,053
"	"	Bundtmakerier	17	106	360,666	—	—	—	17	106	360,666
"	"	Filtarbetare	1	2	605	2	39	35,440	3	41	36,045
"	"	Skofabrik	—	—	—	1	6	13,000	1	6	13,000
"	"	Skomakerier	532	1,499	1,954,976	—	—	—	532	1,499	1,954,976
"	34	Perukmakerier	50	123	149,938	—	—	—	50	123	149,938
"	35	Badinrättningar	64	365	373,872	—	—	—	64	365	373,872
"	"	Tvättinrättning	1	10	11,000	—	—	—	1	10	11,000
XIII	36	Boktryckerier	70	1,482	3,513,291	—	—	—	70	1,482	3,513,291
"	"	Stentryckerier	8	287	678,310	—	—	—	8	287	678,310
"	"	Xylografiska atelie-rer	2	3	3,500	—	—	—	2	3	3,500
"	"	Fotografatelie-rer	36	133	341,332	—	—	—	36	133	341,332
		Summa	3,054	34,748	124,320,752	3,111	30,179	89,977,688	6,165	64,927	214,298,440
		År 1896	2,972	32,303	111,632,655	3,082	26,879	75,825,247	6,054	59,182	187,457,902
		År 1895	2,992	27,881	92,105,656	3,020	25,304	70,394,201	6,012	53,185	162,499,857
		Medeltal för 1891—95	2,886	25,725	85,186,193	2,817	23,029	60,707,491	5,703	48,754	145,893,684
		Medeltal för 1886—90	2,528	21,325	64,637,541	2,396	18,723	48,232,331	4,924	40,048	112,869,872

II. Summarisk öfversigt af Fabriks- och Handtverksindustrin inom hvarje län
i Finland år 1897.

Län.	Städer och köpingar.			Landsbygden.			Summa.		
	Antal arbetsställen. (Fabr. och verkst.)	Antal arbetare.	Produktionens bruttovärde <i>Smk.</i>	Antal arbetsställen. (Fabr. och verkst.)	Antal arbetare.	Produktionens bruttovärde. <i>Smk.</i>	Antal arbetsställen. (Fabr. och verkst.)	Antal arbetare.	Produktionens bruttovärde. <i>Smk.</i>
Nylands län	774	9,134	35,486,749	309	3,788	10,940,865	1,083	12,922	46,427,614
Åbo och Björneborgs län	658	6,777	24,760,068	424	3,862	12,201,483	1,082	10,639	36,961,551
Tavastehus län	340	7,589	24,048,801	399	6,317	20,665,373	739	13,906	44,714,174
Viborgs "	368	4,144	13,978,181	529	8,343	24,812,831	897	12,487	38,791,012
S:t Michels "	138	562	1,470,879	288	1,188	2,816,241	426	1,750	4,287,120
Kuopio "	256	1,061	3,079,901	324	1,899	5,046,425	580	2,960	8,126,326
Vasa "	328	3,467	13,346,994	667	3,068	8,312,099	995	6,535	21,659,093
Uleåborgs "	192	2,014	8,149,179	171	1,714	5,182,371	363	3,728	13,331,550
Summa	3,054	34,748	124,320,752	3,111	30,179	89,977,688	6,165	64,927	214,298,440

III. Summarisk öfversigt af Fabriks- och Handtverksindustrin år 1897
i landets städer och köpingar, ordnade efter bruttovärdet
af deras industriela produktion.

Stad eller köping.	Produktio- nens brutto- värde. <i>Fmk.</i>	Antal arbetsställen. (Fabr. och värkst.).	Arbetspersonal.								Använda ångmotorer.	
			Under 15 år.		Mellan 15 och 18 år.		Öfver 18 år.		Summa.		Antal.	Styrka i hästkraf- ter.
			Manl.	Qvinnl.	Manl.	Qvinnl.	Manl.	Qvinnl.	Manl.	Qvinnl.		
Helsingfors . . .	32,007,784	579	35	9	411	209	5,070	2,038	5,516	2,256	64	1,369
Tammerfors . . .	22,293,304	250	235	195	306	520	2,918	2,861	3,459	3,576	40	2,120
Åbo	15,342,494	352	31	19	262	281	2,016	1,215	2,309	1,515	37	747
Nikolaistad . . .	8,062,545	144	20	22	105	123	897	812	1,022	957	21	1,876
Björneborg . . .	7,215,028	167	23	5	100	34	1,769	274	1,892	313	15	371
Wiborg	6,468,006	171	21	3	146	94	1,243	593	1,410	690	15	189
Uleåborg	6,145,613	116	8	—	133	18	1,058	220	1,199	238	16	346
Kotka	5,999,309	49	5	—	34	9	1,199	129	1,238	138	9	780
Jakobstad	3,896,613	27	4	3	75	115	192	451	271	569	6	104
Kuopio	2,320,550	154	2	—	69	10	522	99	593	109	9	171
Tavastehus . . .	1,584,396	69	3	—	28	11	313	138	344	149	7	100
Kemi	1,344,705	15	10	2	33	11	280	38	323	51	1	100
Raumo	1,106,603	44	—	—	31	4	212	33	243	37	5	72
Hangö	1,031,554	30	—	1	22	3	341	38	363	42	4	38
Borgå	1,026,702	71	8	1	46	16	288	184	342	201	5	70
Lovisa	730,177	39	5	2	16	3	140	38	161	43	6	69
Ekenäs	690,532	55	3	—	23	7	151	26	177	33	6	155
S:t Michel	665,692	61	1	—	33	3	194	35	228	38	7	74
Willmanstrand .	551,840	35	5	—	19	9	150	55	174	64	4	57
Nystad	543,928	44	7	—	18	2	196	24	221	26	3	59
Jyväskylä	523,492	51	5	2	32	6	159	69	196	77	1	8
Joensuu	455,987	55	5	—	43	4	162	5	210	9	—	—
Fredrikshamn . .	451,599	50	4	—	14	2	133	8	151	10	1	4
Heinola	447,490	32	1	—	11	—	93	4	105	4	2	30
Kristinestad . . .	443,642	35	—	—	5	—	113	6	118	6	1	20
Sordavala	422,859	36	2	—	19	1	162	10	183	11	1	10
Nyslott	357,697	45	6	—	21	1	153	6	180	7	2	45
Gamla Karleby .	324,959	42	—	—	8	2	120	34	128	36	2	28
Brahestad	276,236	15	—	—	3	—	36	23	39	23	2	76
Isalmi	265,714	40	2	—	12	5	95	11	109	16	1	20
Nådendal	256,926	12	—	—	2	—	82	3	84	3	2	24

Stad eller köping.	Produktionens bruttovärde. <i>Fmg.</i>	Antal arbetsställen. (Fabr. och värske.)	Arbetspersonal.								Använda ångmotorer.	
			Under 15 år.		Mellan 15 och 18 år.		Öfver 18 år.		Summa.		Antal.	Styrka i hästkrafter.
			Manl.	Qvnl.	Manl.	Qvnl.	Manl.	Qvnl.	Manl.	Qvnl.		
Torneå	240,838	23	1	—	11	—	53	7	65	7	1	4
Lahtis köping .	171,101	21	1	—	5	4	47	4	53	8	—	—
Mariehamn . . .	156,559	17	—	—	5	—	47	9	52	9	—	—
Kajana	141,787	23	4	—	4	6	43	12	51	18	—	—
Salo köping . .	108,000	17	1	—	9	2	45	1	55	3	—	—
Kexholm	84,568	27	2	—	10	1	61	1	73	2	1	4
Nykarleby . . .	80,731	22	2	5	19	2	42	7	63	14	—	—
Nurmisköping .	37,650	7	—	—	5	—	10	—	15	—	—	—
Ikalis köping .	30,530	5	2	—	3	—	8	2	13	2	—	—
Kaskö	15,012	7	—	—	2	1	7	—	9	1	—	—
Summa	124,320,752	3,054	464	269	2,153	1,519	20,820	9,523	23,437	11,311	297	9,140
På landsbygden	89,977,688	3,111	446	189	1,518	672	22,522	4,832	24,486	5,693	467	11,660
Summa	214,298,440	6,165	910	458	3,671	2,191	43,342	14,355	47,923	17,004	764	20,800
År 1896	187,457,902	6,054	821	445	3,172	1,839	39,831	13,074	43,824	15,358	700	18,125
” 1895	162,499,857	6,012	632	334	2,851	1,633	36,125	11,610	39,608	13,577	649	17,082
Medeltal för 1891—1895 . .	142,893,684	5,703	755	382	2,790	1,598	33,175	10,054	36,720	12,034	610	15,529
Medeltal för 1886—1890 . .	112,869,872	4,924	1,064	548	2,564	1,334	27,195	7,340	30,823	9,222	447	9,232

IV. Summarisk öfversigt af den industriela verksamheten under år 1897 i landets härad.

Län.	Härad.	Produktionens bruttovärde. <i>Frög.</i>	Antal arbetsställen. (Fabr. och värfst.).	Arbetspersonal.								Använda ångmotorer.			
				Under 15 år.		Mellan 15 och 18 år.		Öfver 18 år.		Summa.		Antal.	Styrka i hästkrafter.		
				Manl.	Qvnl.	Manl.	Qvnl.	Manl.	Qvnl.	Manl.	Qvnl.				
Åbo och Björneborgs.	Nylands.	Helsinge	6,054,103	84	25	5	103	69	1,317	343	1,445	417	28	532	
	Åbo och Björneborgs.	Nylands.	Pernå	1,786,507	116	4	—	9	—	473	115	486	115	14	179
			Raseborgs	1,642,563	34	3	1	18	3	348	77	369	81	4	95
			Lojo	1,457,692	75	18	2	42	8	750	55	810	65	15	254
			Ulfby	4,036,885	72	—	—	10	12	840	224	850	236	14	300
			Masku	2,806,072	55	14	9	26	42	376	271	416	322	22	472
			Halikko	1,546,080	74	3	7	46	4	440	25	489	36	10	161
			Piikkis	1,315,296	39	2	1	16	2	346	27	364	30	7	107
			Loimijoki	836,781	66	2	—	16	14	244	36	262	50	3	56
			Tyrvis	564,459	40	4	2	10	—	259	26	273	28	6	131
Ikalis			558,087	31	3	4	7	5	194	20	204	29	5	42	
Åbo och Björneborgs.	Tavastehus.	Ålands	282,753	7	—	—	1	1	80	43	81	44	2	60	
		Wirmo	166,460	20	2	—	4	—	85	13	91	13	4	42	
		Wehmo	88,610	20	—	—	1	—	43	—	44	—	1	20	
		Tammela	9,806,130	96	128	92	137	121	1,465	794	1,730	1,007	48	2,660	
		Birkkala	4,132,627	60	27	1	42	30	891	216	960	247	23	497	
		Hauho	3,167,706	80	14	13	46	43	628	398	688	454	20	528	
		Hollola	1,672,350	52	10	2	18	17	452	151	480	170	19	490	
		Ruovesi	1,323,548	50	3	—	14	—	312	9	329	9	11	153	
		Jämsä	563,012	61	2	—	5	2	221	13	228	15	8	103	
		Kymmene	10,320,503	65	15	4	146	55	1,982	463	2,143	522	17	591	
Åbo och Björneborgs.	Wiborgs.	Lappvesi	5,590,494	81	—	—	65	42	1,253	382	1,318	424	8	540	
		Stranda	3,242,143	73	11	20	66	40	1,011	254	1,088	314	22	412	
		Äyräpää	1,941,689	49	—	—	28	9	407	30	435	39	8	167	
		Salmis	1,364,773	73	88	—	213	15	608	72	909	87	3	53	
		Jääskis	1,118,391	54	—	2	14	21	356	121	370	144	5	134	
		Sordavala	604,090	41	—	—	8	7	221	20	229	27	2	83	
		Kexholms	400,836	30	—	—	2	—	152	3	154	3	3	67	
		Kronoborgs	229,912	63	—	—	11	15	104	7	115	22	—	—	
		Rantasalmi	1,225,387	103	2	—	21	2	514	21	537	23	8	108	
		S:t Michels	671,603	68	1	—	—	—	309	7	310	7	4	102	
S:t Michels.	Wiborgs.	Heinola	612,133	53	—	—	4	—	147	11	151	11	3	44	
		Jokkas	307,118	64	1	—	3	—	140	5	144	5	4	34	

L. & n.	H ä r a d.	Produktionens bruttovärde. <i>Fmg.</i>	Antal arbetsställen. (Fabr. och värst.)	Arbetspersonal.								Använda ångmotorer.	
				Under 15 år.		Mellan 15 och 18 år.		Öfver 18 år.		Summa.		Antal.	Styrka i hästkrafter.
				Manl.	Qvinnl.	Manl.	Qvinnl.	Manl.	Qvinnl.	Manl.	Qvinnl.		
Kuopio.	Libelits	2,455,287	58	9	9	36	1	662	32	707	42	7	174
	Rautalampi	1,575,293	54	—	—	19	—	500	—	519	—	3	50
	Kuopio	740,407	73	3	—	21	—	366	16	390	16	7	218
	Ilomants	130,706	64	—	—	3	—	89	1	92	1	1	10
	Pielisjärvi	104,352	40	2	—	—	—	73	2	75	2	1	4
	Iisalmi	40,380	35	—	—	5	—	50	—	55	—	3	14
Wasa.	Laukas	2,260,085	115	11	2	46	16	607	90	664	108	16	475
	Kuortane	1,810,839	92	2	3	8	27	446	111	456	141	11	354
	Korsholms	1,397,182	79	4	—	35	—	336	32	375	32	15	164
	Lappo	1,168,247	103	2	—	17	22	317	86	336	108	6	197
	Ilmola	1,121,683	181	3	—	33	—	529	16	565	16	24	343
Uleåborgs.	Pedersöre	554,063	97	3	—	22	—	236	6	261	6	2	22
	Kemi	3,168,085	25	10	—	82	15	739	133	831	148	5	203
	Uleå	1,355,336	24	10	8	28	10	306	41	344	59	10	165
	Salo	513,145	82	5	2	8	2	236	12	249	16	4	44
	Haapajärvi	110,287	30	—	—	2	—	48	—	50	—	1	6
	Kajana	32,126	9	—	—	1	—	13	2	14	2	—	—
	Lappmarkens	3,392	1	—	—	—	—	1	—	1	—	—	—
	Summa	89,977,688	3,111	446	189	1,518	672	22,522	4,832	24,486	5,693	467	11,660

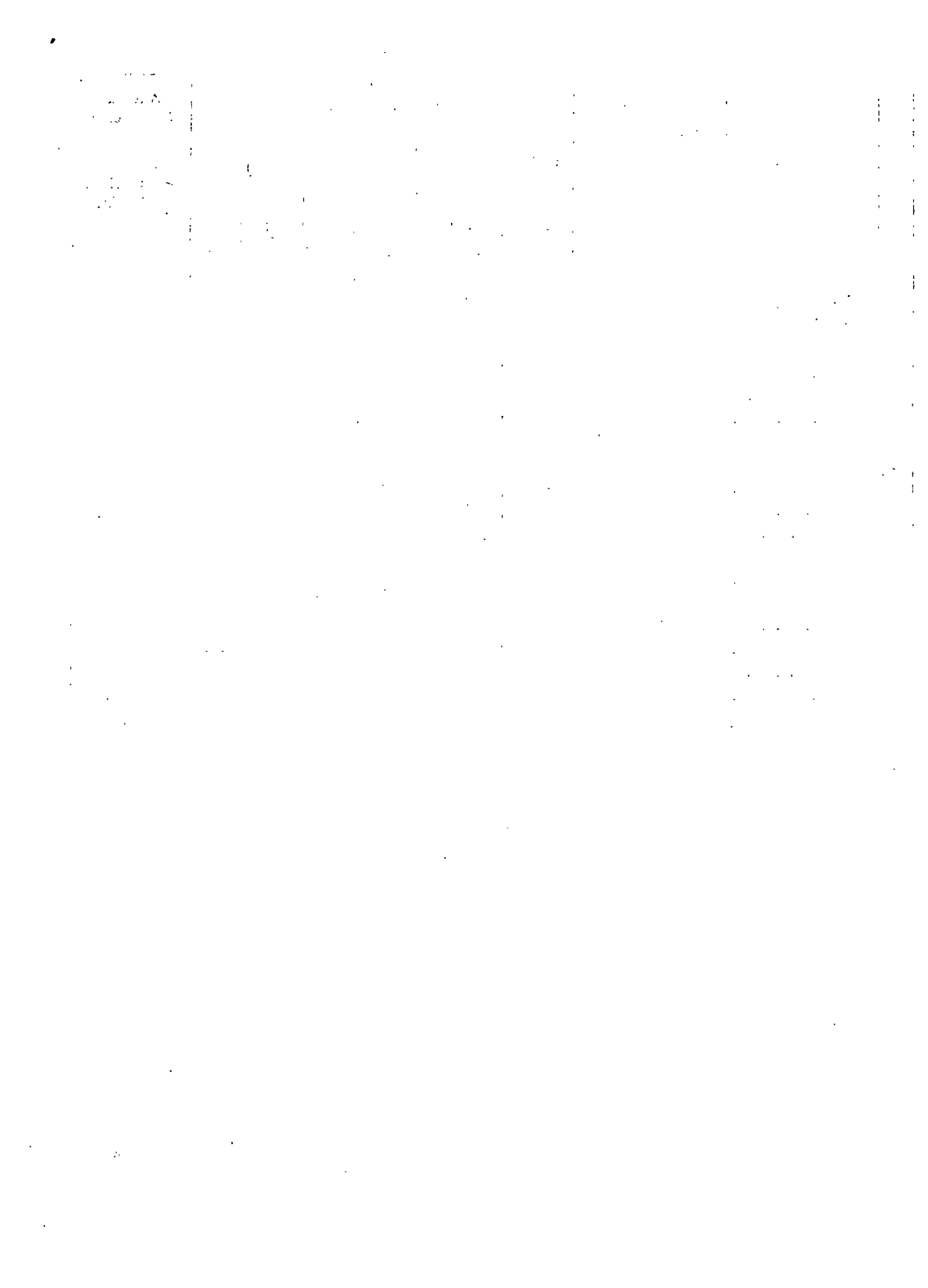

V. Öfversigt

af

Fabriks- och Handtverksindustrin i Finland

1897.



Grupp.	Klass.	Antal.		Produktionens bruttovärde. <i>Smf.</i>	Produktionens mängd och art.
IV	8		Stenindustri.		
			Stenbrott och stenhuggerier.		
			<i>I städerna.</i>		
		9	Nylands län	797,316	—
		4	Åbo län	20,640	—
		2	Tavastehus län	13,343	—
		1	Viborgs län.	15,856	—
		1	S:t Michels län	2,000	—
		1	Kuopio län	7,000	—
		1	Vasa län	4,493	—
		1	Uleåborgs län	2,500	—
		20		863,148	
			<i>På landsbygden.</i>		
		2	Åbo län	57,263	8,500 ton kalksten och marmor, 777,543 kg. marmorkross.
		4	Viborgs län.	24,900	—
		6		82,163	
"	9		Kalkbrännerier.		
			<i>I städerna.</i>		
		1	Nylands län	135,580	89,180 hl. kalk, 66,000 kg. malen kalksten, 252 fat gips, 3,921 lass kalkbruk.
		1	Tavastehus län	4,516	337 hl. släckt kalk, 446 hl. osläckt kalk.
		1	Viborgs län.	38,156	968,219 kg. bränd kalk.
		3		178,252	89,963 hl. och 968,219 kg. kalk, 66,000 kg. malen kalksten, 252 fat gips, 3,921 lass kalkbruk.
			<i>På landsbygden.</i>		
		2	Nylands län	20,500	20,500 hl. kalk.
		14	Åbo län	287,290	327,703 „ d.o.

Storleken af använd mekanisk drifkraft.	Arbetarepersonal, däri inbegripne mästare och kontorspersonal.								Anmärkningar.
	Under 15 år.		Mellan 15 och 18 år.		Öfver 18 år.		Summa.		
	Manl.	Qvinl.	Manl.	Qvinl.	Manl.	Qvinl.	Manl.	Qvinl.	
2 st. ångm. 28 hkr., 1 petr. motor 10 hkr.	—	—	4	—	314	—	318	—	—
—	1	—	—	—	18	—	19	—	—
—	—	—	—	—	10	—	10	—	—
—	—	—	1	—	6	—	7	—	—
—	—	—	2	—	2	—	4	—	—
—	—	—	—	—	5	—	5	—	—
—	—	—	—	—	3	—	3	—	—
—	—	—	—	—	3	—	3	—	—
2 st. ångm. 28 hkr., 1 petr. motor 10 hkr.	1	—	7	—	361	—	369	—	—
2 st. ångm. 14 hkr.	—	—	2	—	27	—	29	—	—
—	—	—	10	1	58	3	68	4	—
2 st. ångm. 14 hkr.	—	—	12	1	85	3	97	4	—
1 st. ångm. 5 hkr.	—	—	—	—	31	1	31	1	—
—	—	—	—	—	2	—	2	—	—
—	—	—	—	—	9	—	9	—	—
1 st. ångm. 5 hkr.	—	—	—	—	42	1	42	1	—
1 st. ångm. 3 hkr.	1	—	—	—	31	—	32	—	—
—	—	—	3	—	135	2	138	2	—

Grupp.	Klass.	Anat.		Produktionens bruttovärde. <i>Fmg.</i>	Produktionens mängd och art.
IV	9	6	Viborgs län	90,057	7,915 hl. och 3,000,000 kg. kalk.
		4	S:t Michels län	6,600	—
		2	Kuopio län	14,856	13,960 hl. kalk.
		28		419,303	370,078 hl. och 3,000,000 kg. kalk.
"	"		Tegelbruk.		
			<i>I städerna.</i>		
		6	Åbo län	77,600	1,650,000 st. tegel.
		4	Tavastehus län	186,500	2,870,000 " d:o.
		1	Viborgs län	9,000	280,000 " d:o.
		1	Vasa län	29,900	684,000 " d:o.
		12		303,000	5,484,000 st. tegel.
			<i>På landsbygden.</i>		
		28	Nylands län	848,457	19,157,500 st. tegel.
		18	Åbo län	226,198	5,144,000 " d:o.
		22	Tavastehus län	670,200	14,778,650 " d:o, 10,000 kakel.
		19	Viborgs län	492,355	9,021,400 " d:o.
		4	S:t Michels län	16,830	486,000 " d:o.
		11	Kuopio län	78,020	1,956,000 " d:o.
		1	Uleåborgs län	6,000	194,450 " d:o.
		103		2,338,060	50,738,000 st. tegel, 10,000 kakel.
"	"		Krukmakerier.		
			<i>I städerna.</i>		
		3	Nylands län	3,890	—
		10	Åbo län	15,598	—
		3	Tavastehus län	44,608	—
		3	Vasa län	3,550	—
		1	Uleåborgs län	2,020	—
		20		69,666	
			<i>På landsbygden.</i>		
		1	Viborgs län	3,200	—

Storleken af använd mekanisk drifkraft.	Arbetspersonal, däri inbegripne mästare och kontorspersonal.								Anmärkningar.
	Under 15 år.		Mellan 15 och 18 år.		Öfver 18 år.		Summa.		
	Manl.	Qvinnl.	Manl.	Qvinnl.	Manl.	Qvinnl.	Manl.	Qvinnl.	
1 st. ångm. 6 hkr.	—	—	—	—	31	—	31	—	—
—	—	—	—	—	9	—	9	—	—
—	—	—	—	—	18	—	18	—	—
2 st. ångm. 9 hkr.	1	—	3	—	224	2	228	2	—
—	—	—	13	—	88	10	101	10	—
—	3	—	4	6	113	18	120	24	—
—	—	—	—	—	16	—	16	—	—
1 st. ångm. 1 hkr.	—	—	3	8	18	11	21	19	—
1 st. ångm. 1 hkr.	3	—	20	14	235	39	258	53	—
5 st. ångm. 78 hkr.	22	2	59	7	696	132	777	141	—
5 „ d:o 61 „	19	10	32	2	183	102	234	114	—
3 „ d:o 68 „	23	14	33	12	485	164	541	190	—
3 „ d:o 43 „	—	—	36	21	519	73	555	94	—
—	1	—	1	—	33	—	35	—	—
—	4	—	23	—	123	—	150	—	—
—	3	—	3	—	5	5	11	5	—
16 st. ångm. 250 hkr.	72	26	187	42	2,044	476	2,303	544	—
—	—	—	1	—	5	—	6	—	—
—	—	—	—	—	17	—	17	—	—
—	—	—	2	—	28	2	30	2	—
—	—	—	—	—	5	—	5	—	—
—	—	—	—	—	2	—	2	—	—
—	—	—	3	—	57	2	60	2	—
—	—	—	—	—	4	—	4	—	—

Grupp.	Klass.	Antal.		Produktionens bruttovärde. <i>Mk.</i>	Produktionens mängd och art.
IV	9		Kakel-, fajans- och porslinsfabriker.		
			<i>I städerna.</i>		
		2	Nylands län	331,033	234,361 kakel.
		3	Åbo län	289,165	—
		1	Viborgs län	72,176	142,630 kakel, 2,400 tegel.
		6		692,374	
			<i>På landsbygden.</i>		
		2	Nylands län	907,896	Fajanser för 651,692 mk., porslener för 84,384 mk., stenmassa för 31,752 mk., kakel för 84,308 mk., gips för 10,647 mk., utskott för 22,712 mk.
		2	Tavastehus län	8,600	12,945 kakel.
		1	Viborgs län	179,400	191,600 st. kakel, 180,000 st. tegel.
		5		1,095,896	
"	"		Cementgjuterier.		
			<i>I städerna.</i>		
		3	Nylands län	169,700	3,000 löp. m. cementsteg, golf, trappor, fasadorneringar.
"	"		Gipsgjuterier.		
			<i>I städerna.</i>		
		2	Nylands län	6,200	—
		2	Vasa län	1,000	—
		4		7,200	
"	"		Murbruksfabriker.		
			<i>I städerna.</i>		
		2	Nylands län	63,635	12,727 lass murbruk.

Storleken af använd mekanisk drifkraft.	Arbetspersonal, däri inbegripne mästare och kontorspersonal.								Anmärkingar.
	Under 15 år.		Mellan 15 och 18 år.		Öfver 18 år.		Summa.		
	Manl.	Qvinnl.	Manl.	Qvinnl.	Manl.	Qvinnl.	Manl.	Qvinnl.	
1 elektr. motor 4 hkr.	—	—	4	—	83	29	87	29	Förbr. utl. råv. för 28,916 mk.
2 st. ångm. 16 hkr.	1	—	21	6	124	7	146	13	" do " 52,000 "
—	—	—	—	—	36	4	36	4	" do " 7,900 "
2 st. ångm. 16 hkr., 1 elektr. motor 4 hkr.	1	—	25	6	243	40	269	46	Förbr. utl. råv. för 88,816 mk.
2 st. ångm. 62 hkr.	2	1	25	39	178	141	205	181	Förbr. utl. råv. för 141,721 mk.
—	—	—	—	—	9	—	9	—	—
1 st. ångm. 8 hkr.	—	—	3	—	62	13	65	13	Förbr. utl. råv. för 27,950 mk.
3 st. ångm. 70 hkr.	2	1	28	39	249	154	279	194	Förbr. utl. råv. för 169,671 mk.
1 st. ångm., 1 petr. motor 6 hkr.	—	—	3	—	74	11	77	11	Förbr. 5,150 fat cement, 200 ton marmor.
—	—	—	—	—	6	—	6	—	—
—	—	—	—	—	4	—	4	—	—
—	—	—	—	—	10	—	10	—	—
—	—	—	—	—	11	—	11	—	—

Grupp.	Klass.	Antal.		Produktionens bruttovärde. <i>Fmg.</i>	Produktionens mängd och art.		
IV	10		Glasbruk.				
			<i>I städerna.</i>				
		1	Viborgs län	115,000	7,000 lådor fönsterglas.		
			<i>På landsbygden.</i>				
		1	Nylands län	87,500	972,970 st. buteljer och burkar.		
		2	Åbo län	415,000	500,000 st. buteljer och burkar, 12,150 lådor fönsterglas.		
		3	Tavastehus län	453,700	900,000 st. buteljer, 5,146 lådor fönsterglas.		
		6	Viborgs län	2,360,041	8,271,430 st. flaskor, 37,192 m ² gjutet glas, 20,320 lådor fönsterglas. Div. glas. Hushålls-, medicin- och lampglas.		
		1	S:t Michels län	67,970	3,780 lådor fönsterglas.		
		1	Kuopio län	168,905	6,756 " d.o.		
		1	Vasa län	380,000	11,800 " d.o.		
		15		3,993,116	10,644,400 st. buteljer och burkar, 37,192 m ² gjutet glas, 59,952 lå- dor fönsterglas. Hushålls-, medi- cin- och lampglas.		
		V	11		Kemisk industri.		
					Sulfatfabriker.		
					<i>På landsbygden.</i>		
1	Viborgs län.			36,000	755,300 kg. sulfat.		
	Färgfabriker.						
	<i>I städerna.</i>						
1	Nylands län			80,000	Målarefärger och fernissor.		
	Kimröksfabriker.						
	<i>På landsbygden.</i>						
1	Åbo län	15,000	150,000 kg. kimrök.				
2	Viborgs län	63,000	546,500 " d.o.				
3		78,000	696,500 kg. kimrök.				

Storleken af använd mekanisk drifkraft.	Arbetspersonal, däri inbegripne mästare och kontorspersonal.								Anmärkingar.
	Under 15 år.		Mellan 15 och 18 år.		Öfver 18 år.		Summa.		
	Mantl.	Qvintl.	Mantl.	Qvintl.	Mantl.	Qvintl.	Mantl.	Qvintl.	
—	—	—	—	—	46	—	46	—	Förbr. utl. råv. för 14,500 mk.
1 st. ångm. 3 hkr.	7	—	6	—	32	—	45	—	Förbr. utl. mat. för 3,500 mk.
—	—	—	10	4	90	—	100	4	” d:o ” 47,390 ”
2 st. ångm. 30 hkr.	16	6	32	1	140	18	188	25	” d:o ” 71,500 ”
3 ” d:o 43 ”	101	3	299	34	732	77	1,132	114	” d:o ” 550,008 ”
—	—	—	—	—	20	1	20	1	” d:o ” 15,862 ”
—	—	—	4	—	101	1	105	1	” d:o ” 49,730 ”
—	—	—	13	—	67	7	80	7	” d:o ” 69,000 ”
6 st. ångm. 76 hkr.	124	9	364	39	1,182	104	1,670	152	Förbr. utl. mat. för 806,990 mk.
—	—	—	—	—	18	6	18	6	—
1 st. ångm. 8 hkr.	—	—	—	—	11	8	11	8	—
Vattenkraft.	—	—	—	—	6	—	6	—	Förbr. 800 m ³ björkved.
”	—	—	—	—	8	—	8	—	” 6,200 ” d:o.
—	—	—	—	—	14	—	14	—	Förbr. 7,000 m ³ björkved.

Grupp.	Klass.	Antal.		Produktionens bruttovärde. <i>Fmg.</i>	Produktionens mängd och art.
V	11	1	Färgerifabriker. <i>På landsbygden.</i> Vasa län	16,000	—
			Färgerier. <i>I städerna.</i>		
		7	Nylands län	52,721	—
		6	Åbo län	24,949	—
		4	Tavastehus län	34,126	—
		1	Viborgs län	9,350	—
		4	S:t Michels län	31,900	—
		9	Kuopio län	140,670	—
		9	Vasa län	59,257	—
		7	Uleåborgs län	33,508	—
		47		386,481	
		<i>På landsbygden.</i>			
	8	Nylands län	26,609	—	
	12	Åbo län	22,775	—	
	10	Tavastehus län	13,199	—	
	12	Viborgs län	23,685	—	
	7	S:t Michels län	32,960	—	
	2	Kuopio län	6,154	—	
	36	Vasa län	100,805	—	
	5	Uleåborgs län	17,510	—	
	92		243,697		
"	12		Oljeslagerier. <i>På landsbygden.</i>		
		1	Åbo län	10,996	10,857 l. linolja, 25,000 kg. linfrömjöl.
		1	Tavastehus län	13,725	13,180 " d:o 50,826 " d:o.
		2		24,721	24,037 l. linolja, 75,826 kg. linfrömjöl.

Storleken af använd mekanisk drifkraft.	Arbetspersonal, däri inbegripne mästare och kontorspersonal.								Anmärkningar.
	Under 15 år.		Mellan 15 och 18 år.		Öfver 18 år.		Summa.		
	Manl.	Qvnl.	Manl.	Qvnl.	Manl.	Qvnl.	Manl.	Qvnl.	
1 st. ångm. 6 hkr.	—	—	1	—	4	1	5	1	Förbr. färgämnen för 3,425 mk.
—	—	—	—	—	17	6	17	6	Förbr. färgämnen för 12,700 mk.
—	—	—	3	—	10	3	13	3	" d:o " 6,623 "
—	—	—	—	—	14	—	14	—	" d:o " 11,500 "
—	—	—	—	—	3	—	3	—	" d:o " 3,000 "
—	—	—	—	—	7	—	7	—	" d:o " 25,500 "
—	—	—	—	1	34	2	34	3	" d:o " 91,175 "
—	—	—	—	—	25	5	25	5	" d o " 29,233 "
—	—	—	3	—	11	—	14	—	" d:o " 10,445 "
	—	—	6	1	121	16	127	17	Förbr. färgämnen för 190,176 mk.
—	—	—	—	—	10	—	10	—	Förbr. färgämnen för 3,290 mk.
—	—	—	1	—	14	3	15	3	" d:o " 5,825 "
—	—	—	—	—	12	1	12	1	" d:o " 5,610 "
—	—	—	—	—	22	1	22	1	" d:o " 6,353 "
—	—	—	—	—	12	—	12	—	" d:o " 11,240 "
—	—	—	—	—	2	—	2	—	" d:o " 2,750 "
—	—	—	3	—	49	6	52	6	" d:o " 36,578 "
—	—	—	2	—	8	—	10	—	" d:o " 3,500 "
	—	—	6	—	129	11	135	11	Förbr. färgämnen för 75,146 mk.
Vattenkraft.	—	—	—	—	2	—	2	—	Förbr. 760 hl. linfrö.
"	—	—	—	—	2	—	2	—	" 60,283 kg. inh. linfrö.
	—	—	—	—	4	—	4	—	

Grupp.	Klass.	Antal.		Produktionens bruttovärde. <i>Fmy.</i>	Produktionens mängd och art.
V	12		Ljusfabriker.		
			<i>I städerna.</i>		
		1	Viborgs län	468,075	492,710 kg. stearinljus.
		1	Vasa län	243,000	212,000 „ do.
		2		711,075	704,710 kg. stearinljus.
”	”		Tvålfabriker.		
			<i>I städerna.</i>		
		2	Nylands län	184,968	422,200 kg. bykttvål.
		1	Åbo län	82,260	2,500 duss. och 9,000 kg. toillettvål, 60,000 kg. bykttvål, 12,000 kg. såpa m. m.
		1	Viborgs län	335,600	713,745 kg. tvål, 7,566 kg. såpa, 12,020 kg råglycerin.
		2	Vasa län	417,500	862,000 kg. bykttvål, toillettvål.
		6		1,020,328	2,066.945 kg. och 2,500 dussin tvål, 19,566 kg. såpa, 12,020 kg. råglycerin.
			<i>På landsbygden.</i>		
		1	Nylands län	4,255	1,017 kg. fintvål, 1,771 kg. bykttvål, 1,665 kg. såpa.
”	”		Teknokemiska fabriker.		
			<i>I städerna.</i>		
		3	Nylands län	15,770	—
		4	Åbo län	42,300	—
		1	Viborgs län	1,625	
		8		59,695	
			<i>På landsbygden.</i>		
		1	Åbo län	96,235	Tvål, parfymers och bläck.
”	13		Torrdestillationsverk.		
			<i>I städerna.</i>		
		1	Viborgs län	—	Metylalkohol, ättikssyradkalk, tjära och träkol.

Storleken af använd mekanisk drifkraft.	Arbetspersonal, däri inbegripne mästare och kontorspersonal.								Anmärkningar.
	Under 15 år.		Mellan 15 och 18 år.		Öfver 18 år.		Summa.		
	Manl.	Qvnl.	Manl.	Qvnl.	Manl.	Qvnl.	Manl.	Qvnl.	
2 st. ångm.	—	—	1	—	18	18	19	18	Förbr. utl. råv. för 430,087 mk.
1 „ d:o 38 hkr.	—	1	—	11	20	—	20	12	„ 240,000 kg. stearin 192,000 „
3 st. ångm. 38 hkr.	—	1	1	11	38	18	39	30	Förbr. utl. råv. för 622,087 mk.
—	—	—	—	—	13	—	13	—	Förbr. utl. råmat. för 123,967 mk.
—	—	—	1	—	5	2	6	2	„ „ d:o „ 29,230 „
1 st. ångm. 20 hkr.	—	—	1	—	17	—	18	—	„ „ d:o „ 241,500 „
—	—	—	—	—	6	—	6	—	„ „ d:o „ 338,000 „
	—	—	2	—	41	2	43	2	Förbr. utl. råmat. för 732,697 mk.
	—	—	—	—	1	2	1	2	Förbr. utl. råmat. för 1,240 mk.
—	—	—	2	1	1	2	3	3	—
—	—	—	2	4	4	10	6	14	Förbr. utl. mater. för 24,500 mk.
—	—	—	—	—	1	—	1	—	„ „ d:o „ 255 „
	—	—	4	5	6	12	10	17	
	—	—	—	2	5	2	5	4	Förbr. utl. råv. för 61,100 mk.
1 st. ångm. 350 hkr.	—	—	—	—	130	3	130	3	Förbr. 4,000 tons träaffal. Kort tid i gång på prof.

Grupp.	Klass.	Antal.		Produktionens bruttovärde. <i>Fmg.</i>	Produktionens mängd och art.
V	13		<i>På landsbygden.</i>		
		3	Nylands län	6,100	772 hl. tjära, 7,000 l. terpentin, 2,120 hl. kol.
		3	Åbo län	9,755	236 hl. tjära, 7,860 l. terpentin 3,893 hl. kol.
		5	Tavastehus län	36,113	1,438 hl. tjära, 36,570 l. terpentin, 13,000 hl. kol, 5,100 liter beckolja.
		3	Viborgs län.	9,864	630 hl. tjära, 6,000 liter terpentin, 4,800 hl. kol.
		1	S:t Michels län	1,440	60 hl. tjära, 300 l. terpentin.
		1	Kuopio län	696	31 hl. tjära, 460 l. terpentin, 200 hl. kol.
		7	Vasa län	56,244	2,613 hl. tjära, 80,180 l. terpentin, 4,800 hl. kol, 4,800 l. beckolja.
		4	Uleåborgs län	6,472	320 hl. tjära, 5,775 l. terpentin, 360 hl. kol, 1,000 l. beckolja.
		27		126,684	6,100 hl. tjära, 124,145 l. terpentin, 10,900 l. beckolja, 29,173 hl. kol.
			Kolning.		
		2	Uleåborgs län	68,955	183,700 hl. träkol.
			Beckbruk.		
			<i>I städerna.</i>		
		1	Uleåborga län	840	38 hl. beck.
			<i>På landsbygden.</i>		
		1	Vasa län	80,000	2,859 hl. beck, 600 hl. tjära och beckolja.
		1	Uleåborg län	17,400	754 hl. beck, 63 hl. beckolja, 40 lådor skomakarbeck.
		2		97,400	3,613 hl. beck, 663 hl. tjära och beckolja, 40 lådor skomakarbeck.
			Asfaltfabriker.		
			<i>I städerna.</i>		
		3	Nylands län	1,199,760	161,700 rullar tak- och förhydningsfält, 2,920 fat asfaltlack, 185 fat oljor, 3,000 kg. lysal, 116,800 m ² asfalterning (ofullst. uppg.)

Storleken af använd mekanisk drifkraft.	Arbetspersonal, däri inbegripne mästare och kontorspersonal.								Anmärkningar.
	Under 15 år.		Mellan 15 och 18 år.		Öfver 18 år.		Summa.		
	Manl.	Qvnl.	Manl.	Qvnl.	Manl.	Qvnl.	Manl.	Qvnl.	
—	—	—	1	—	9	—	10	—	Förbr. 670 m ³ tjärved.
—	—	—	—	—	10	1	10	1	" 189 " d:o.
1 st. ångm. 12 hkr.	1	—	—	—	20	—	21	—	" 4,047 " d:o.
—	—	—	—	—	11	—	11	—	" 1,141 " d:o.
—	—	—	—	—	2	—	2	—	" 113 " d:o.
—	—	—	—	—	2	—	2	—	" 50 " d:o.
2 st. ångm. 10 hkr.	—	—	1	—	19	—	20	—	" 3,903 " d:o.
1 " d:o 4 "	—	2	—	2	9	—	9	4	" 745 " d:o.
4 st. ångm. 26 hkr.	1	2	2	2	82	1	85	5	Förbr. 10,858 m ³ tjärved.
—	—	—	3	—	90	15	93	15	Förbr. 64,293 m ³ ribbved.
—	—	—	—	—	3	—	3	—	—
—	—	—	—	—	4	—	4	—	Förbr. 4,271 hl. tjära
—	—	—	—	—	3	—	3	—	" 1,068 " d:o.
—	—	—	—	—	7	—	7	—	Förbr. 5,339 hl. tjära.
—	—	—	—	—	137	4	137	4	Förbr. utl. mat. för 675,500 mk.

Grupp.	Klass.	Antal.		Produktionens bruttovärde. <i>Smk.</i>	Produktionens mängd och art.
V	13	1	Åbo län	35,000	—
		4		1,234,760	
"	"		Lack- och polityrfabrik. <i>I städerna.</i>		
		4	Nylands län	49,731	10,900 liter och 7,827 kg. lack, 12,950 liter polityr, brefflack.
"	"		Gasverk. <i>I städerna.</i>		
		1	Nylands län	400,741	1,177,800 m ³ gas, 35,836 hl. cokes, 947 fat tjära.
		1	Åbo län	200,000	507,200 m ³ gas.
		1	Viborgs län.	77,500	296,000 " d:o.
		3		678,241	1,981,000 m ³ gas, 35,836 hl. cokes, 947 fat tjära.
"	"		Fabriker för elektrisk belysning. <i>I städerna.</i>		
		1	Nylands län	205,000	—
		1	Tavastehus län	36,000	—
		1	Vasa län	121,000	Ljus för 82,000 mk., installationsarb. för 39,000 mk.
		1	Uleåborgs län	10,000	—
		4		372,000	
"	"		Torfströfabriker. <i>På landsbygden.</i>		
		1	Tavastehus län	19,797	8,092 balar torfströ, 420 balar torfmull.
		1	Viborgs län.	33,114	9,869 balar torfströ, 1,002 balar torfmull.
		2		52,911	17,961 balar torfströ, 1,422 balar torfmull.

Storleken af använd mekanisk drifkraft.	Arbetspersonal, däri inbegripne mästare och kontorspersonal.								Anmärkningar.
	Under 15 år.		Mellan 15 och 18 år.		Öfver 18 år.		Summa.		
	Manl.	Qvinnl.	Manl.	Qvinnl.	Manl.	Qvinnl.	Manl.	Qvinnl.	
—	—	—	—	7	—	7	—	Förbr. utl. mat. för 7,500 mk.	
	—	—	—	144	4	144	4	Förbr. utl. mat. för 683,000 mk.	
1 st. ångm. 2 hkr.	2	—	4	—	4	3	10	3	Förbr. 36,245 lit. sprit, utl. råm. för 4,900 mk. Uppg. om arbetspers. från en fabrik ingå bland spritfabriker.
1 st. ångm. 6 hkr.	—	—	—	—	60	—	60	—	Förbr. utl. mat. för 82,102 mk.
1 „ d:o 6 „	—	—	—	—	25	1	25	1	Förbr. 1,801,596 kg. gaskol för 30,567 mk.
1 „ d:o 4 „	—	—	—	—	32	—	32	—	Förbr. 13,000 hl. stenkol för 23,000 mk.
3 st. ångm. 16 hkr.	—	—	—	—	117	1	117	1	Förbr. utl. mat. för 135,669 mk.
4 st. ångm. 250 hkr., 2 elektr. mot. 6 hkr.	—	—	—	—	24	1	24	1	—
Vattenkraft.	—	—	1	—	4	—	5	—	—
3 st. ångm. 100 hkr.	—	—	1	—	9	1	10	1	—
1 „ d:o 50 „	—	—	—	—	4	—	4	—	—
8 st. ångm. 400 hkr. Vattenkraft.	—	—	2	—	41	2	43	2	—
1 st. ångm. 13 hkr.	—	—	1	1	10	6	11	7	—
1 „ d:o 5 „	6	16	10	22	22	19	38	57	—
2 st. ångm. 18 hkr.	6	16	11	23	32	25	49	64	—

Grupp.	Klass.	Antal.		Produktionens bruttovärde. <i>Fmy.</i>	Produktionens mängd och art.
V	14		Tändsticksfabriker.		
			<i>I städerna.</i>		
		1	Åbo län	147,498	17,065 lådor tändstickor.
		1	Tavastehus län	135,000	15,000 " d:o.
		1	Kuopio län	29,800	4,000 " d:o.
		2	Vasa län	40,375	5,226 " d:o.
		5		352,673	41,291 lådor tändstickor à 1,000 askar.
			<i>På landsbygden.</i>		
		3	Nylands län	77,414	8,316 lådor tändstickor.
		2	Åbo län	141,000	20,356 " d:o.
		2	Viborgs län	164,580	25,220 " d:o.
		7		382,994	53,892 lådor tändstickor.
"	"		Pyrotekniskt laboratorium.		
			<i>I städerna.</i>		
		1	Nylands län	18,000	
"	"		Dynamitfabriker.		
			<i>På landsbygden.</i>		
		1	Nylands län	59,248	31,955 kg. dynamit.
"	"		Benmjölsfabriker.		
			<i>I städerna.</i>		
		1	Nylands län	132,078	554,600 kg. benmjöl, 126,605 kg. lim, 36,300 kg. fett.
		1	Viborgs län	37,900	207,570 kg. benmjöl, 23,850 kg. lim, 3,932 kg. fett.
		1	S:t Michels län	28,480	164,000 kg. benmjöl, 19,330 kg. lim, 3,747 kg. fett.
		1	Kuopio län	1,170	13,000 kg. benmjöl.
		4		199,628	939,170 kg. benmjöl, 169,785 kg. lim, 48,979 kg. fett.

Storleken af använd mekanisk drifkraft.	Arbetspersonal, däri inbegripne mästare och kontorspersonal.								Anmärkningar.
	Under 15 år.		Mellan 15 och 18 år.		Öfver 18 år.		Summa.		
	Manl.	Qvinnl.	Manl.	Qvinnl.	Manl.	Qvinnl.	Manl.	Qvinnl.	
1 st. ångm. 6 hkr.	5	1	4	14	15	44	24	59	Förbr. råmat. för. 57,000 mk.
1 " d:o 16 "	—	—	—	12	19	34	19	46	" d:o " 41 000 "
—	—	—	3	7	9	11	12	18	" kemikalier " 5,400 "
1 " ångm. 3 "	2	5	4	4	10	22	16	31	" d:o " 16,700 "
3 st. ångm. 25 hkr.	7	6	11	37	53	111	71	154	Förbr. utl. råmat. för 120,100 mk.
1 st. ångm. 10 hkr.	1	2	3	10	15	23	19	35	Förbr. utl. mat. för 23,525 mk.
3 " d:o 55 "	—	5	6	40	29	41	35	86	" " " 34,500 "
1 " d:o 6 "	—	3	9	4	56	89	65	96	" " " 39,650 "
5 st. ångm. 71 hkr.	1	10	18	54	100	153	119	217	Förbr. utl. mat. för 97,675 mk.
	—	—	—	—	3	—	3	—	—
1 st. ångm. 15 hkr.	—	—	1	3	13	11	14	14	—
1 st. ångm. 25 hkr.	—	—	—	—	17	13	17	13	Förbr. 395,000 kg. inh. ben, 405,000 kg utl. ben.
1 " d:o 10 "	—	—	—	—	10	4	10	4	Förbr. 315,660 kg. inh. och ryska ben.
2 " d:o 19 "	—	—	—	—	5	—	5	—	Förbr. 182,000 kg. inh. ben, 40,000 kg. utl. ben.
Vindkraft.	—	—	—	—	1	—	1	—	—
4 st. ångm. 54 hkr.	—	—	—	—	33	17	33	17	Förbr. 1,337,660 kg. ben.

Grupp.	Klass.	Antal.		Produktio- nens brutto- värde. <i>Fmg.</i>	Produktionens mängd och art.	
V	16		<i>På landsbygden.</i>			
		1	Nylands län	8,040	53,600 kg. benmjöl.	
		2	Åbo län	6,219	81,000 kg. benmjöl.	
		1	Tavastehus län	38,500	190,000 kg. benmjöl, 32,500 kg. lim.	
		2	Viborgs län	18,204	138,300 kg. benmjöl, 9,826 kg. lim, 838 kg. benfett.	
	7	Vasa län	24,342	170,253 kg. benmjöl, 10,000 kg. lim, 2,000 kg. benfett.		
	13		95,305	633,153 kg. benmjöl, 52,326 kg. lim, 2,838 kg. benfett.		
VI	17		Läderindustri.			
			Läderfabriker.			
			<i>I städerna.</i>			
		1	Nylands län	146,400	Beredt 2,986 hudar, 10,540 skinn.	
		2	Åbo län	880,100	Beredt 4,200 hudar, 2,600 skinn, 162,000 kg. sul- och juftläder, 22,000 kg. öfverläder, 34,000 kg. rennar.	
		2	S:t Michels län	221,155	Beredt 6,496 hudar, 5,276 skinn.	
		1	Uleåborgs län	2,928,000	Sulläder, voilock och lim.	
		6		4,175,655		
				<i>På landsbygden.</i>		
		1	Nylands län	37,737	Beredt 1,092 hudar, 2,398 skinn.	
1	Tavastehus län	327,430	" 10,130 d:o 6,100 d:o.			
1	Vasa län	19,800	" 800 d:o 500 d:o.			
3		384,967	Beredt 12,022 hudar, 8,998 skinn.			
"	"		Garfverier.			
			<i>I städerna.</i>			
	8	Nylands län	211,882	Beredt 9,281 hudar och 11,231 skinn samt kommissionsarb.		

Storleken af använd mekanisk drifkraft.	Arbetspersonal, däri inbegripne mästare och kontorspersonal.								Anmärkningar.
	Under 15 år.		Mellan 15 och 18 år.		Öfver 18 år.		Summa.		
	Manl.	Qvnl.	Manl.	Qvnl.	Manl.	Qvnl.	Manl.	Qvnl.	
—	—	—	—	—	2	—	2	—	Förbr. 95,500 kg. ben.
—	—	—	—	—	3	1	3	1	" 87,113 " d:o.
1 st. ångm. 20 hkr.	—	—	—	—	8	6	8	6	" 325,000 " d:o.
1 " d:o 2 "	—	—	—	—	8	2	8	2	" 141,545 " d:o.
—	—	—	—	—	11	5	11	5	" 204,518 " d:o.
2 st. ångm. 22 hkr.	—	—	—	—	32	14	32	14	Förbr. 853,676 kg. ben.
1 st. ångm. 10 hkr.	—	—	—	—	19	—	19	—	Af hud. 1,296 st. utl. 28,570 mk.
4 " d:o 56 "	—	—	16	—	106	6	122	6	Förbr. utl. råv. för 472,300 mk.
1 " d:o 4 " 1 gemens. motor med benmjölfabrik.	—	—	1	—	23	1	24	1	Af hud. 4,205 st. utl. 75,000 mk.
7 st. ångm. 100 hkr. Vattenkraft.	—	—	—	—	298	30	298	30	Förbr. 2,301 st. inh., 3,308 st. utl. ox- och kohudar 33,080 mk.
13 st. ångm. 170 hkr. Vattenkraft,	—	—	17	—	446	37	463	37	
1 st. ångm. 6 hkr. Vattenkr.	—	—	—	—	19	—	19	—	Af hud. 90 st. utl. 1,800 mk.
	—	—	1	—	20	—	21	—	Af hud. 3,230 st. utl. 43,500 mk.
1 st. ångm. 16 hkr.	—	—	—	—	10	—	10	—	—
2 st. ångm. 22 hkr.	—	—	1	—	49	—	50	—	Af hud. 3,320 st. utl. 45,300 mk.
1 st. ångm. 16 hkr.	—	—	1	—	50	1	51	1	Af hud. 4,930 st. utl. 93,649 mk.

Grupp.	Klass.	Anst.		Produktio- nens brutto- värde. <i>Fmg.</i>	Produktionens mängd och art.	
VI	17	17	Åbo län	605,885	Beredt 12,798 hudar, 25,268 skinn.	
		13	Tavastehus län	524,552	" 16,531 d:o 22,316 d:o.	
		5	Viborgs län	138,585	" 6,007 d:o 5,175 d:o.	
		5	S:t Michels län	137,845	" 5,563 d:o 15,967 d:o.	
		11	Kuopio län	142,176	" 7,462 d:o 6,840 d:o.	
		9	Vasa län	150,780	" 5,662 d:o 3,671 d:o.	
		13	Uleåborgs län	313,699	" 32,410 d:o 14,825 d:o.	
		81		2,225,404	Beredt 95,714 hudar och 105,293 skinn samt kommissionsarb.	
					<i>På landsbygden.</i>	
		55	Nylands län	491,187	Beredt 18,877 hudar, 45,871 skinn.	
		110	Åbo län	921,050	" 40,766 " 63,533 "	
		68	Tavastehus län	727,702	" 28,301 " 71,837 "	
		85	Viborgs län.	892,236	" 36,565 " 96,586 "	
		66	S:t Michels län	542,696	" 26,472 " 66,438 "	
70	Kuopio län	534,344	" 26,736 " 60,299 "			
124	Vasa län	1,137,942	" 56,343 " 100,584 "			
40	Uleåborgs län	484,493	" 22,009 " 25,064 "			
618		5,731,650	Beredt 256,069 st. hudar, 530,212 skinn.			
"	"		Sadelmakerifabriker.			
			<i>I städerna.</i>			
	1	Åbo län	56,700	—		
	1	Uleåborgs län	775,000	Mäntläder, körredskap, portföljer.		
	2		831,700			
"	"		Sadelmakerier.			
			<i>I städerna.</i>			
	12	Nylands län	79,665	—		
	12	Åbo län	61,421	—		

Storleken af använd mekanisk drifkraft.	Arbetspersonal, däri inbegripne mästare och kontorspersonal.								Anmärkningar.
	Under 15 år.		Mellan 15 och 18 år.		Öfver 18 år.		Summa.		
	Manl.	Qvinnl.	Manl.	Qvinnl.	Manl.	Qvinnl.	Manl.	Qvinnl.	
—	—	—	4	—	104	—	108	—	Af hud. 4,135 st. utl. 101,468 mk.
2 st. ångm. 26 hkr.	—	—	3	—	77	1	80	1	Af hud. 9,085 st. utl. 164,055 mk.
—	—	—	—	—	35	—	35	—	Af hud. 1,250 st. utl. 29,000 mk.
—	—	—	1	—	24	—	25	—	Af hud. 1,675 st. utl. 24,000 mk.
—	—	—	2	—	37	1	39	1	Af hud. 2,065 st. utl. 32,050 mk.
—	—	—	—	—	29	1	29	1	Af hud. 3,005 st. utl. 58,578 mk.
—	—	—	—	—	46	1	46	1	Af hud. 24,980 st. utl. 111,702 mk.
3 st. ångm. 42 hkr.	—	—	11	—	402	5	413	5	Af hud. 51,125 st. utl. 614,502 mk.
1 st. ångm. 2 hkr.	1	—	3	—	136	1	140	1	Af hud. 5,083 utl. 87,733 mk.
—	4	2	8	—	260	7	272	9	" " 8,805 " 174,806 "
—	—	—	1	—	205	6	206	6	" " 9,595 " 167,381 "
—	—	—	5	—	197	2	202	2	" " 6,533 " 127,701 "
—	—	—	—	—	139	—	139	—	" " 1,836 " 34,000 "
—	—	3	3	—	161	2	164	5	" " 1,235 " 37,569 "
—	—	—	7	—	251	5	258	5	" " 24,982 " 298,426 "
—	—	—	5	—	83	2	88	2	" " 11,160 " 214,980 "
	5	5	32	—	1,432	25	1,469	30	Af hud. 69,229 utl. 1,142,596 mk.
1 st. ångm. 5 hkr.	—	—	2	—	26	2	28	2	—
—	—	—	26	12	164	34	190	46	Förbr. 598 inh., 7,331 utl. hudar, 6,599 inh. och 1,395 utl. skinn.
	—	—	28	12	190	36	218	48	
—	2	—	3	—	28	1	33	1	—
—	—	—	9	—	24	—	33	—	—

Grupp.	Klass.	Antal.		Produktionens bruttovärde. <i>Fmk.</i>	Produktionens mängd och art.	
VI	17	11	Tavastehus län	82,191	—	
		11	Viborgs län	19,658	—	
		5	S:t Michels län	18,250	—	
		10	Kuopio län	35,850	—	
		9	Vasa län	36,548	—	
		9	Uleåborgs län	57,018	—	
		79		390,601		
				Pelsvarufabrik.		
				<i>I städerna.</i>		
			1	Uleåborgs län	67,000	Beredt 6,000 färskinn.
"	"		Borstbinderifabriker.			
			<i>I städerna.</i>			
		1	Nylands län	69,700	5,400 dussin borstar, 4,350 dussin penslar.	
		1	Åbo län	206,000	10,100 kg. borstar, 42,000 kg. penslar.	
		1	Viborgs län	9,335	—	
		3		285,035		
				Borstbinderier.		
				<i>I städerna.</i>		
			1	Nylands län	10,000	—
			1	Tavastehus län	1,400	—
	1	Kuopio län	5,000	—		
	3		16,400			
		<i>På landsbygden.</i>				
	1	Kuopio län	3,980	—		
VII	18		Textilindustri.			
			Yllemanufakturverk.			
		<i>I städerna.</i>				
	1	Nylands län	42,000	105,000 kg. ullgarn.		

Storleken af använd mekanisk drifkraft.	Arbetspersonal, däri inbegripne mästare och kontorspersonal.								Anmärkingar.
	Under 15 år.		Mellan 15 och 18 år.		Öfver 18 år.		Summa.		
	Manl.	Qvinnl.	Manl.	Qvinnl.	Manl.	Qvinnl.	Manl.	Qvinnl.	
—	3	—	6	—	28	—	37	—	—
—	—	—	4	—	15	—	19	—	—
—	1	—	2	—	10	—	13	—	—
—	—	—	7	—	18	—	25	—	—
—	—	—	6	—	13	2	19	2	—
—	—	—	2	—	20	—	22	—	—
	6	—	39	—	156	3	201	3	
	1	—	—	6	7	6	8	12	
1 petr. motor 8 hkr.	—	—	2	—	13	12	15	12	Förbr. utl. mat. för 11,600 mk.
1 st. ångm. 12 hkr.	—	—	21	35	34	82	55	117	Förbr. utl. mat. för 40,000 mk.
—	—	—	2	—	3	2	5	2	—
1 petr. motor 8 hkr., 1 st. ångm. 12 hkr.	—	—	25	35	50	96	75	131	
—	—	—	1	1	2	2	3	3	Förbr. utl. mat. för 4,000 mk.
—	—	—	—	1	2	—	2	1	—
—	—	—	1	—	4	—	5	—	—
	—	—	2	2	8	2	10	4	
	—	—	2	—	3	—	5	—	
1 st. ångm. 42 hkr.	—	—	—	3	3	4	3	7	Förbr. 14,000 kg. inh. ull, 3,000 kg. utl. ull.

Grupp.	Klass.	Antal.		Produktionens bruttovärde. <i>Fmy.</i>	Produktionens mängd och art.	
VII	18	2	Åbo län	389,800	57,500 m. div. ylleväfnader, 10,000 kg. ullgarn.	
		4	Tavastehus län	2,040,000	177,194 kg. ylleväfnader, 105,195 kg. garn, förutom arbeten i kommission. (Från en fabrik saknas uppg.)	
		7		2,471,800		
			<i>På landsbygden.</i>			
		3	Nylands län	600,000	24,000 kg. och 16,000 m. väfnader.	
		3	Åbo län	2,086,448	23,590 kg. och 255,000 m. kläden, 6,900 kg. garn, korderojer, faltar m. m. Spunnit 16,000 kg. ullgarn.	
		2	Tavastehus län	1,000,000	97,800 m. ylletyg, 64,947 kg. ullgarn, 292 schaln o. faltar, 27,300 kg. ullgarn i kommission.	
	3	Vasa län	812,974	93,168 kg. och 13,000 m. väfnader. spunnit 74,480 kg. garn, färgat 30,724 kg. garn.		
	11		4,499,422			
	" 19			Bomullsmanufakturverk.		
				<i>I städerna.</i>		
1		Åbo län	1,243,506	162,464 kg. bomullsgarn, 101,005 kg. d:o för eget behof, 6,200 kg. väfnader, 10,900 kg. vadd.		
1		Tavastehus län	9,000,000	2,422,711 kg. bomullsgarn, hvaraf delvis tillverkats 1,568,517 kg. bomullstyg, 157,956 kg. vadd.		
1		Vasa län	4,081,939	715,828 kg. bomullsgarn, af hvilka 377,703 kg. + 132,857 kg. importeradt garn användts till väfnader, 493,580 kg. tyg, 47,992 kg. vadd. — I färgeriet förädlades 60,964 bundtar garn, 102,980 st. tyger.		
3		14,325,445				
			<i>På landsbygden.</i>			
1	Tavastehus län	5,500,000	1,345,350 kg. garn, 210,623 st. tyger vägande 1,020,826 kg.			

Storleken af använd mekanisk drifkraft.	Arbetarepersonal, däri inbegripne mästare och kontorspersonal.								Anmärkningar.
	Under 15 år.		Mellan 15 och 18 år.		Öfver 18 år.		Summa.		
	Manl.	Qvinnl.	Manl.	Qvinnl.	Manl.	Qvinnl.	Manl.	Qvinnl.	
2 st. ångm. 50 hkr.	—	—	3	5	36	82	39	87	Förbr. 7,200 kg. inh. ull. 47,000 kg. utl. ull och shoddy; färgämnen för 1,750 mk.
3 " d:o 57 " Vattenkraft.	1	1	9	27	130	333	140	361	Förbr. utl. råv. för 884,594 mk.
6 st. ångm. 149 hkr.	1	1	12	35	169	419	182	455	
1 st. ångm. 48 hkr.	—	—	2	—	36	79	38	79	—
10 " d:o 302 " Vattenkraft.	2	2	4	22	78	231	84	255	—
3 " d:o 99 " Vattenkraft.	—	2	5	15	35	160	40	177	Förbr. 120,900 kg. inh. ull, 54,880 kg. inh. garn; utl. materialier för 466,249 mk.
1 " d:o 125 " Vattenkraft.	—	—	7	26	55	117	62	143	Förbr. 42,804 kg. inh. ull, shoddy m. m., 12,698 kg. inh. garn, 89,927 kg. utl. ull, shoddy, lump, 4,975 kg. utl. garn; kemikalier och färger för 14,743 mk.
15 st. ångm. 574 hkr.	2	4	18	63	204	587	224	654	
3 st. ångm. 260 hkr.	—	—	5	37	26	140	31	177	Förbr. 292,356 kg. bomull, 67,451 kg. utl. garn; utl. färgämnen för 25,210 mk.
16 st. d:o 1,500 " Vattenkraft 1,480 hkr.	121	83	127	178	764	1,331	1,012	1,592	Förbr. 2,763,800 kg. bomull, 3,040,180 mk. Färgämnen för 270,460 mk.
5 st. ångm. 945 hkr. 1 petr. motor 6 hkr.	11	19	30	81	278	639	319	739	Förbr. 794,483 kg. amerikansk bomull, 858,042 mk., 135,121 kg. bomullsgarn, 318,361 mk., 14,157 kg. amerikansk vadd, 9,183 mk.
24 st. ångm. 2,705 hkr. Vattenkraft.	132	102	162	296	1,068	2,110	1,362	2,508	Förbr. 3,850,639 kg. bomull.
12 st. ångm. 1,957 hkr., Vattenkraft 420 hkr.	110	86	78	117	431	670	619	873	Förbr. 1,581,370 kg. bomull samt div. färgämnen.

Grupp.	Klass.	Antal.		Produktionens bruttovärde. <i>Fmg.</i>	Produktionens mängd och art.
VII	19		Linskäktverk. <i>På landsbygden.</i>		
		1	Tavastehus län	33,110	33,110 kg. lin.
"	"		Linnemanufakturverk. <i>I städerna.</i>		
		1	Tavastehus län	3,200,000	Spunnit 1,391,647 kg. garn, väft 741,132 kg. tyger.
"	"		Trikotvarufabriker. <i>I städerna.</i>		
		3	Tavastehus län	1,016,432	19,061 duss. trikotager, 11,234 duss. komfortables, 8,312 duss. dukar. 909 par portierer, 721 st. klädningstyger, 6,838 kg. strumpor, vantar, dukar m. m. Färgat 28,816 kg. garn.
		1	Viborgs län	36,000	6,500 par strumpor, 320 duss. tröjor.
		1	Vasa län	80,000	Trikotager.
		5		1,132,432	
"	"		Yllestickrier. <i>I städerna.</i>		
		1	Åbo län	14,000	Ullgarnsarbeten.
		2	Tavastehus län	7,045	450 kg. strumpor och vantar.
		1	Viborgs län	2,190	1,150 par strumpor.
		1	S:t Michels län	3,200	—
		5		26,435	
"	"		Mattväfverier. <i>I städerna.</i>		
		1	Nylands län	12,775	—

Storleken af använd mekanisk drifkraft.	Arbetspersonal, däri inbegripne mästare och kontorspersonal.								Anmärkningar.
	Under 15 år.		Mellan 15 och 18 år.		Öfver 18 år.		Summa.		
	Manl.	Qvinl.	Manl.	Qvinl.	Manl.	Qvinl.	Manl.	Qvinl.	
Vattenkraft.	—	—	—	—	8	4	8	4	Förbr. 187,100 kg. linstrå.
1 st. ångm. 300 hkr., Vattenkr. 830 hkr.	85	91	64	189	441	630	590	910	Förbr. 656,649 kg. inhemskt lin, 10,333 kg. inh. hampa, 1,212,535 kg. ryskt lin och hampa, 842,605 mk. 40,040 kg. jute 12,762.
3 st. ångm. 49 hkr.	—	15	3	59	55	192	58	266	Förbr. 2,079 kg. inh. bomullsgarn, 672 kg. inh. ullgarn, utl. garn för 476,907 mk.
—	—	—	—	5	—	22	—	27	—
—	—	—	—	—	1	13	1	13	Förbr. utl. ullgarn för 40,000 mk., inh. ullgarn för 10,000 mk.
3 st. ångm. 49 hkr.	—	15	3	64	56	227	59	306	
—	—	4	—	8	—	4	—	16	—
—	—	—	—	5	—	3	—	8	—
—	—	—	—	—	—	2	—	2	—
—	—	—	—	—	—	2	—	2	—
—	—	4	—	13	—	11	—	28	—
—	—	—	—	—	2	102	2	102	Förbr. 7,500 kg. inh. kreaturs-hår.

Grupp.	Klass.	Antal.		Produktionens bruttovärde. <i>Fmg.</i>	Produktionens mängd och art.
VII	20		<p align="center">Repslagerier.</p> <p align="center"><i>I städerna.</i></p> <p>1 Nylands län 1,230</p> <p>4 Åbo län 12,003</p> <hr/> <p>5 13,233</p>		
"	"		<p align="center">Snörmakerier.</p> <p align="center"><i>I städerna.</i></p> <p>2 Nylands län 56,000</p> <p>1 Åbo län 400</p> <hr/> <p>3 56,400</p>		
"	"		<p align="center">Dreffabrik.</p> <p align="center"><i>På landsbygden</i></p> <p>1 Tavastehus län 7,888</p>		49,300 kg. väggdref.
"	"		<p align="center">Rullgardinsfabrik.</p> <p align="center"><i>I städerna.</i></p> <p>1 Nylands län 18,000</p>		
VIII	21		<p align="center">Pappersindustri.</p> <p align="center">Träsliperier.</p> <p align="center"><i>I städerna.</i></p> <p>3 Tavastehus län 259,000</p> <hr/> <p align="center"><i>På landsbygden.</i></p> <p>3 Nylands län 480,227</p> <p>4 Tavastehus län 130,880</p>		<p>1,850,000 kg. träpapp (för tvenne upptages tillverkningarna bland pappersbruken).</p> <p>2,750,000 kg. trämassa, 1,600,000 kg. träpapp.</p> <p>1,132,241 kg. trämassa samt dessutom 4,405,982 kg. träpapp till ett värde af 440,564 mk. för eget behof.</p>

Storleken af använd mekanisk drifkraft.	Arbetspersonal, däri inbegripne mästare och kontorspersonal.								Anmärkningar.
	Under 15 år.		Mellan 15 och 18 år.		Öfver 18 år.		Summa.		
	Manl.	Qvnl.	Manl.	Qvnl.	Manl.	Qvnl.	Manl.	Qvnl.	
—	—	—	1	—	1	—	2	—	—
—	—	—	3	—	6	—	9	—	—
—	—	—	4	—	7	—	11	—	—
—	—	—	4	15	5	12	9	27	—
—	—	—	—	—	—	2	—	2	—
—	—	—	4	15	5	14	9	29	—
—	—	—	—	—	1	—	1	—	—
—	—	—	1	1	2	5	3	6	Förbr. utl. mat. för 3,700 mk.
10 turb. 440 hkr.	1	—	5	4	52	42	58	46	Förbr. 10,434 m ³ slipved.
10 turb. 1,260 hkr.	—	—	3	2	73	74	76	76	Förbr. 23,166 m ³ slipved.
7 st. åugm. 205 hkr., 25 turb. 2,432 hkr.	—	—	—	2	273	51	273	53	Förbr. 30,325 m ³ slipved; ke- mikalier för 92,822 mk.

Grupp.	Klass.	Antal.		Produktionens bruttovärde. <i>Fmg.</i>	Produktionens mängd. och art.
VIII	21	9	Viborgs län	4,198,423	30,989,812 kg. träpapp och trämassa samt 3,737,332 kg. för eget behof, hvars värde 260,400 mk. och halm-massa 306,000 kg. 105,000 mk. icke ingår i det angifna prod. värdet.
		16		4,809,530	36,472,053 kg. trämassa och träpapp samt 8,143,274 kg. för eget pappersbruks behof, hvars värde 700,964 mk. ej ingår i det angifna prod. värdet och 306,000 kg. halm-massa 105,000 mk.
"	"		Cellulosafabriker. <i>På landsbygden.</i>		
		1	Nylands län	120,000	526,365 kg. cellulosa.
		2	Tavastehus län	—	3,254,632 kg. cellulosa till ett värde af 813,488 mk. för eget pappersbruks behof.
		4	Viborgs län	730,200	2,792,710 kg. cellulosa samt dessutom 3,718,754 kg. för eget behof, hvars värde 799,000 mk. ej ingår i det angifna prod. värdet.
		7		850,200	3,319,075 kg. cellulosa samt dessutom 6,973,386 kg. för eget behof, hvars värde 1,612,488 mk. ej ingår i det angifna prod. värdet.
"	"		Pappfabriker. <i>På landsbygden.</i>		
		1	Tavastehus län	43,000	215,000 kg. lump och träpapp.
"	"		Asfaltfiltfabriker. <i>I städerna.</i>		
		2	Nylands län	185,800	45,300 rullar asfaltfilt, 70 fat plåtferrnissa, 2,630 fat lack.
			Tavastehus län	—	(Tillvärkningen ingår bland pappersbruken.)
			<i>På landsbygden.</i>		
		1	Åbo län	28,250	5,500 rullar takfilt, 4,600 väggfilt, 340 fat asfaltfilt.

Storleken af använd mekanisk drifkraft.	Arbetspersonal, däri inbegripne mästare och kontorspersonal.								Anmärkingar.
	Under 15 år.		Mellan 15 och 18 år.		Öfver 18 år.		Summa.		
	Manl.	Qvinnl.	Manl.	Qvinnl.	Manl.	Qvinnl.	Manl.	Qvinnl.	
72 turb. 9,068 hkr.	—	2	9	33	571	491	580	526	Förbr. 151,021 m ³ slipved. Från ett träs. ingå uppg. om arbetspers. bland pappersbruk.
7 st. ångm. 205 hkr., 107 turb. 12,759 hkr.	—	2	12	37	917	616	929	655	Förbr. 204,512 m ³ slipved.
3 st. ångm. 50 hkr.	1	—	1	—	26	—	28	—	Förbr. 6,150 m ³ cellulosaved; utl. kemikalier för 10,360 mk.
1 " do 60 " 1 turb. 75 hkr.	—	—	—	3	148	28	148	31	Förbr. 28,154 m ³ cellulosaved; kemikalier för 124,980 mk.
1 st. ångm. 40 hkr., 2 turb. 195 hkr.	5	—	2	1	131	26	138	27	Förbr. 59,720 m ³ cellulosaved; utl. råv. för 251,900 mk.
5 st. ångm. 150 hkr., 3 turb. 270 hkr.	6	—	3	4	305	54	314	58	Förbr. 94,024 m ³ cellulosaved; utl. kemikalier för 387,240 mk.
1 st. ångm. 26 hkr.	—	—	2	4	12	11	14	15	Förbr. 220,000 kg. pappersspån, 50,100 yllelump, 28,300 kg. trämassa.
—	1	—	—	—	26	—	27	—	Förbr. utl. mat. för 111,700 mk.
—	—	—	—	—	—	—	—	—	—
—	—	—	—	—	12	—	12	—	Förbr. 10,200 kg. lumpapp; utl. mat. för 16,020 mk.

Grupp.	Klass.	Antal.		Produktionens bruttovärde. <i>Fmg.</i>	Produktionens mängd och art.	
VIII	21	1	Viborgs län	59,000	19,800 rullar asfaltfilt, 520 fat asfaltlack.	
		2		87,250		
				Pappersbruk.		
				<i>I städerna.</i>		
		2	Tavastehus län	2,749,736	3,181,256 kg. diverse sorters papper, 1,085,286 kg. trämassa värdt 113,955 mk. och 299,085 kg. halm-massa värdt 104,680 mk. för eget behof samt 2,305,600 kg. diverse sorters papp, 89,600 rullar asfalt-filt och 500 fat lack.	
				<i>På landsbygden.</i>		
		1	Åbo län	400,000	2,000,000 kg. träpapper.	
		4	Tavastehus län	3,888,373	8,602,972 kg. träpapper, 692,623 kg. papp.	
		3	Viborgs län	3,166,800	8,806,177 kg. papper.	
		2	Vasa län	2,022,358	4,653,000 kg. papper.	
		10		9,477,531	24,062,149 kg. papper, 692,623 kg. papp.	
"	22		Tapetfabriker.			
			<i>I städerna.</i>			
		1	Nylands län	416,000	740,000 rullar tapeter, 200,000 kg. färger, 25,000 kg. lackfernissa.	
		1	Åbo län	14,000	—	
		1	Tavastehus län	125,000	450,000 rullar tapeter.	
		1	Viborgs län	80,000	275,000 rullar tapeter och bårder.	
		4		635,000	1,465,000 rullar tapeter och bårder, 200,000 kg. färger, 25,000 kg. lackfernissa.	

Storleken af använd mekanisk drifkraft.	Arbetspersonal, däri inbegripne mästare och kontorspersonal.								Anmärkningar.
	Under 15 år.		Mellan 15 och 18 år.		Öfver 18 år.		Summa.		
	Manl.	Qvnl.	Manl.	Qvnl.	Manl.	Qvnl.	Manl.	Qvnl.	
—	—	—	—	—	5	—	5	—	Förbr. 60,000 kg. råfilt, 50 ton asfalt, 700 fat stenkolstjära.
—	—	—	—	—	17	—	17	—	
3 st. ångm. 100 hkr., 14 turb. 1,455 hkr.	3	2	3	6	334	141	340	149	Förbr. 2,058,816 kg. lump, 1,088,000 kg. halm, 15,950 m ³ slipved, 1,098,300 kg. cellulosa; div. kemikalier och färgämnen för 170,412 mk.
2 st. ångm. 18 hkr., 13 turb. 980 hkr.	—	4	4	4	105	19	109	27	Förbr. 19,200 m ³ slipved.
10 st. ångm. 399 hkr., 2 turb. 260 hkr.	5	—	14	32	237	226	256	258	Förbr. utl. mat. för 243,738 mk.
4 st. ångm. 200 hkr., 16 turb. 2,400 hkr.	—	1	29	26	600	247	629	274	Förbr. 4,759,723 kg. inh. massa och cellulosa, utl. råv. för 426,600 mk.
10 st. ångm. 395 hkr., 12 turb. 1,360 hkr.	1	1	6	26	277	120	284	147	Förbr. utl. råv. för 543,531 mk.
26 st. ångm. 1,012 hkr., 43 turb. 5,000 hkr.	6	6	53	88	1,219	612	1,278	706	
1 st. ångm. 30 hkr.	—	—	4	2	29	12	33	14	Förbr. utl. råv. för 157,500 mk.
1 fotogenmotor 2 hkr.	—	—	—	—	2	2	2	2	Förbr. papper för 3,400 mk., färgämnen för 1,400 mk.
1 st. ångm. 6 hkr.	—	—	3	8	3	2	6	10	Förbr. 115,000 kg. inh. papper; utl. färgämnen för 20,000 mk.
1 „ d:o 4 „	—	—	5	—	10	2	15	2	Förbr. 60,000 kg. papper.
3 st. ångm. 40 hkr., 1 fotogenmotor 2 hkr.	—	—	12	10	44	18	56	28	

Grupp.	Klass.	Antal.		Produktionens bruttovärde. <i>Fmk.</i>	Produktionens mängd och art.
VIII	21		Pås- och kuvertfabriker. <i>I städerna.</i>		
		1	Nylands län	43,000	Påsar, etiketter, kapslar.
		2	Åbo län	114,628	8,581,375 st. påsar, 18,665,195 st. kuvert.
		3		157,628	
"	"		Kartongmakerier. <i>I städerna.</i>		
		2	Åbo län	5,860	—
		2	Viborgs län.	1,140	Askar och papyrosshylsor.
		1	Vasa län	41,157	3,463,500 papyrossaskar.
		5		48,157	
"	"		Bokbinderifabrik. <i>I städerna.</i>		
		2	Nylands län	120,000	(Uppgifterna för den ena fabriken ingår bland boktryckerierna.)
"	"		Bokbinderier. <i>I städerna.</i>		
		18	Nylands län	161,694	—
		11	Åbo län	51,758	—
		6	Tavastehus län	82,248	—
		9	Viborgs län	42,468	—
		4	S:t Michels län	8,491	—
		6	Kuopio län	24,162	—
		7	Vasa län	41,080	—
		4	Uleåborgs län	20,860	—
		65		432,761	

Storleken af använd mekanisk drifkraft.	Arbetspersonal, däri inbegripne mästare och kontorspersonal.								Anmärkningar.
	Under 15 år.		Mellan 15 och 18 år.		Öfver 18 år.		Summa.		
	Manl.	Qvinnl.	Manl.	Qvinnl.	Manl.	Qvinnl.	Manl.	Qvinnl.	
—	—	—	—	7	15	7	15	Förbr. papper för 25,000 mk., utl. mat. för 900 mk.	
1 st. ångm. 7 hkr.	4	—	3	4	7	27	14	31	Förbr. inh. papper för 86,550 mk., utl. råv. för 2,415 mk.
	4	—	3	4	14	42	21	46	
—	—	—	1	2	1	6	2	8	
—	—	—	—	2	7	5	7	7	
—	—	3	—	10	3	22	3	35	
	—	3	1	14	11	33	12	50	
1 petr. motor 6 hkr.	—	1	—	9	20	40	20	50	
—	2	—	10	16	55	44	67	60	
—	—	—	4	9	18	13	22	22	
—	1	2	6	10	20	19	27	31	
—	1	—	6	1	24	—	31	1	
—	1	—	3	—	5	—	9	—	
—	1	—	5	—	12	5	18	5	
—	2	1	7	3	15	6	24	10	
—	3	—	5	—	12	—	20	—	
	11	3	46	39	161	87	218	129	

Grupp.	Klass.	Antal.		Produktionens bruttovärde. <i>Fmg.</i>	Produktionens mängd och art.
IX	22		Arbeten i trä, ben, kautschuk, gutta-percha och likartade ämnen. Barkqvarnar. <i>På landsbygden.</i>		
		1	Tavastehus län	13,075	103,400 kg. bark.
		1	S:t Michels län	15,215	179,000 " d.o.
		2	Kuopio län	65,063	492,000 " d.o.
		4		93,353	774,400 kg. bark.
"	"		Sågverk. <i>I städerna.</i>		
		5	Nylans län	873,287	51,040 m ³ förs. trävaror; hyflat 1,050 m ³ plankor och bräder, ved för 7,500 mk.
		8	Åbo län	5,918,275	209,706 m ³ förs. trävaror, hvaraf 19,521 m ³ stäf o. battens, 4,171 m ³ splintved, 810 läster kol, block för 4,000 mk. m. m.
		3	Tavastehus län	600,688	19,600 m ³ förs. trävaror.
		6	Viborgs län.	5,428,380	188,880 m ³ förs. trävaror, hvaraf 13,239 m ³ stäf, 3,269 m ³ ved.
		2	S:t Michels län	310,000	11,208 m ³ förs. trävaror.
		2	Kuopio län	70,900	3,111 m ³ do do.
		5	Vasa län	892,700	37,846 m ³ förs. trävaror, hvaraf 710 m ³ stäf.
		3	Uleåborgs län	2,196,805	76,238 m ³ förs. trävaror, 2,826 m ³ splintved o. diverse.
		34		16,291,035	597,629 m ³ förs. trävaror, hvaraf 33,470 m ³ stäf o. battens, 10,266 m ³ ved, hyflat 1,050 m ³ plankor och bräder, 810 läster kol, block för 4,000 mk.

Storleken af använd mekanisk drifkraft.	Arbetspersonal, däri inbegripne mästare och kontorspersonal.								Anmärkningar.
	Under 15 år.		Mellan 15 och 18 år.		Öfver 18 år.		Summa.		
	Manl.	Qvinnl.	Manl.	Qvinnl.	Manl.	Qvinnl.	Manl.	Qvinnl.	
1 st. ångm. 10 hkr. —	—	—	2	—	4	—	6	—	—
1 st. ångm. 8 hkr.	—	—	1	—	5	5	6	5	—
2 st. ångm. 18 hkr.	—	—	4	—	29	—	33	—	—
7 st. ångm. 191 hkr., 5 st. ångsågar.	—	—	7	—	38	5	45	5	
7 st. ångm. 191 hkr., 5 st. ångsågar.	2	—	8	—	224	43	234	43	Förs. 358,990 stock.
9 st. ångm. 354 hkr., 8 st. ångsågar.	12	—	56	9	1,226	148	1,294	157	„ 1,495,572 d.o.
2 st. ångm. 40 hkr., 2 st. ångsågar, 1 st. vattensåg.	—	—	2	—	62	6	64	6	„ 183,978 d.o.
9 st. ångm. 450 hkr., 6 st. ångsågar.	—	—	14	3	920	104	934	107	„ 1,230,722 d.o.
2 st. ångm. 45 hkr., 2 st. ångsågar.	—	—	3	—	77	—	80	—	„ 119,000 d.o.
2 st. ångm. 32 hkr., 2 st. ångsågar.	—	—	2	—	33	—	35	—	„ 41,170 d.o.
6 st. ångm. 125 hkr., 4 st. ångsågar, 1 st. vattensåg.	2	—	12	—	163	7	177	7	„ 385,484 d.o.
4 st. ångm. 215 hkr., 3 st. ångsågar.	10	2	58	11	422	88	490	101	„ 439,772 d.o.
41 st. ångm. 1,452 hkr., 32 st. ångs., 2 st. vattensågar.	26	2	155	23	3,127	396	3,308	421	Förs. 4,254,688 stock.

Grupp.	Klass.	Antal.		Produktionens bruttovärde. <i>Fmk.</i>	Produktionens mängd och art.
IX	22		<i>På landsbygden.</i>		
		58	Nylands län	5,716,125	201,235 m ³ förs. trävaror. Sågning för husbehof.
		67	Åbo län	6,752,441	295,547 m ³ förs. trävaror, 6,585 m ³ hyflade trävaror, 1,000 m ³ splintved, ribbor m. m. Sågning mot tull och till husbehof.
		68	Tavastehus län	6,341,428	261,649 m ³ förs. trävaror, hvaraf 326 m ³ björkkäpp; 500 m ³ kol, 1,000 m ³ ved. Sågning mot tull och till husbehof.
		49	Viborgs län	10,394,375	365,724 m ³ förs. trävaror, hvaraf 29,655 m ³ stäf och björksquares; 37 m ³ sparrar, 112 läkter. Sågning till husbehof. Hyfling till byggn. behof och snickeriarbeten.
		19	S:t Michels län	1,951,850	88,215 m ³ förs. trävaror, hvaraf 4,399 m ³ björksquares. Sågning för husbehof och mot tull.
		22	Kuopio län	3,644,381	189,411 m ³ förs. trävaror.
		130	Vasa län	2,880,075	134,191 m ³ förs. trävaror, däraf 4,203 m ³ stäf; 26,666 kg. träull. Sågning mot tull.
		43	Uleåborgs län	4,531,434	164,848 m ³ förs. trävaror, hvaraf 2,059 m ³ stäf; 2,428 m ³ ribb.
				456	
"	"		Träullfabriker.		
			<i>På landsbygden.</i>		
		4	Viborgs län	137,897	4,124 balar (m ³) träull, 1,325 mille pakettbärare. Skoläster för 9,500 mk.
		1	Vasa län	7,500	450,000 kg. träull.
		5		145,397	

Storleken af använd mekanisk drifkraft.	Arbetspersonal, däri inbegripne mästare och kontorspersonal.								Anmärkningar.
	Under 15 år.		Mellan 15 och 18 år.		Öfver 18 år.		Summa.		
	Manl.	Qvinnl.	Manl.	Qvinnl.	Manl.	Qvinnl.	Manl.	Qvinnl.	
33 st. ångm. 654 hkr., 27 st. ångsågar, 31 st. vattensågar.	10	1	55	9	1,305	77	1,370	87	Förs. 1,845,617 st. stock.
41 st. ångm. 812 hkr., 36 st. ångsågar, 31 st. vattensågar.	5	—	51	6	1,509	241	1,565	247	" 3,177,447 " d.o.
59 st. ångm. 1,036 hkr., 50 st. ångsågar, 18 st. vattensågar.	25	—	78	9	1,485	121	1,588	130	" 2,907,680 " d.o.
42 st. ångm. 1,113 hkr., 33 st. ångsågar, 16 st. vattensågar.	2	1	75	17	2,310	169	2,387	187	" 3,172,699 " d.o.
8 st. ångm. 201 hkr., 8 st. ångsågar, 11 st. vattensågar.	1	—	26	2	663	29	690	31	" 858,965 " d.o, 2,000 fam. björk.
9 st. ångm. 252 hkr., 9 st. ångsågar, 13 st. vattensågar.	—	—	36	—	970	24	1,006	24	Förs. 1,653,512 " d.o, 60 björkar.
53 st. ångm. 947 hkr., 52 st. ångsågar, 78 st. vattensågar.	22	3	108	13	1,243	48	1,373	64	Förs. 1,553,789 " d.o.
11 st. ångm. 315 hkr., 10 st. ångsågar, 33 st. vattensågar.	22	8	106	25	1,035	164	1,163	197	" 1,028,466 " d.o.
256 st. ångm. 5,830 hkr., 225 st. ångså- gar, 231 st. vatten- sågar.	87	13	535	81	10,520	873	11,142	967	Förs. 16,193,175 st. stock.
2 st. ångm. 50 hkr.	—	—	8	—	41	7	49	7	
Vattenkraft.	—	—	—	—	2	—	2	—	Förbr. aspvirke för 3,000 mk.
2 st. ångm. 50 hkr.	—	—	8	—	43	7	51	7	

Grupp.	Klass.	Antal.		Produktionens bruttovärde. <i>Sm.</i>	Produktionens mängd och art.	
IX	22		Splintfabrik.			
			<i>På landsbygden.</i>			
		1	Tavastehus län	59,268	1,209 rullar och 3,402 lådor splint.	
	"	23		Snickerifabriker.		
				<i>I städerna.</i>		
			4	Nylands län	1,949,293	1,093 m ³ förs. trävaror, 3,330 m ³ hyflade trävaror, 3,521 m ³ för snickeri. Dessutom för 40,000 mk. glasmästeri. Diverse möbler.
			2	Åbo län	512,610	Möbel och byggnadsarbeten.
			1	S:t Michels län	6,762	183 m ³ hyfladt virke.
			1	Vasa län	9,900	Byggnadssnickeri.
			1	Uleåborgs län	28,000	—
9				2,506,565		
		<i>På landsbygden.</i>				
	1	Nylands län	90,000	Byggnads- och snickeriarbeten.		
	2	Åbo län	154,420	1,616 förs. träv., 361,673 kg. cigarrlåsämnen, faner, remtrissor m. m.		
	1	Viborgs län	37,020	60 orgelharmonier, 30 svarfåstolar, redskap m. m.		
	4		281,440			
"	"		Snickerier.			
			<i>I städerna.</i>			
		34	Nylands län	240,024	—	
		45	Åbo län	191,621	—	
		33	Tavastehus län	315,595	—	
		26	Viborgs län	131,199	—	
		13	S:t Michels län	17,454	—	
		21	Kuopio län	62,932	—	
		15	Vasa län	51,890	—	
		15	Uleåborgs län	54,254	—	
	202		1,064,969			

Storleken af använd mekanisk drifkraft.	Arbetspersonal, däri inbegripne mästare och kontorspersonal.								Anmärkningar.
	Under 15 år.		Mellan 15 och 18 år.		Öfver 18 år.		Summa.		
	Manl.	Qvinnl.	Manl.	Qvinnl.	Manl.	Qvinnl.	Manl.	Qvinnl.	
1 st. ångm. 18 hkr.	—	—	—	—	18	12	18	12	Förbr. 3,868 m ³ aspvirke.
5 st. ångm. 258 hkr.	3	—	4	—	365	7	372	7	Förbr. utl. träslag för 60,400 mk.
3 " d:o 77 "	—	—	6	—	152	13	158	13	Förbr. utl. träslag för 105,668 mk.
1 " d:o 15 "	—	—	—	—	5	—	5	—	1,100 m ³ trävirke, 1,400 stockar.
1 " d:o 45 "	—	—	3	—	17	—	20	—	—
1 " d:o 30 "	—	—	2	—	22	—	24	—	Förbr. inhemsk. sågtimmer för 10,000 mk.
11 st. ångm. 425 hkr.	3	—	15	—	561	20	579	20	
—	Ingår i uppgifterna för sågar.								—
2 st. ångm. 45 hkr.	—	—	5	—	102	14	107	14	—
Vattenkraft.	—	—	—	—	17	—	17	—	Förbr. utl. råvaror för 10,793 mk.
—	—	—	5	—	119	14	124	14	
—	1	—	24	—	153	—	178	—	—
—	2	—	16	2	159	4	177	6	—
—	4	—	12	—	249	—	265	—	—
—	—	—	12	—	88	1	100	1	—
—	2	—	4	—	31	—	37	—	—
—	—	—	2	—	71	—	73	—	—
—	—	—	6	—	46	1	52	1	—
—	—	—	5	—	45	—	50	—	—
	9	—	81	2	842	6	932	8	

Grupp.	Klass.	Antal.		Produktionens bruttovärde. <i>Fmk.</i>	Produktionens mängd och art.
IX	23		Likkistfabriker.		
			<i>I städerna.</i>		
		3	Nylands län	46,765	
			Träpligg & lästfabrik.		
			<i>I städerna.</i>		
		1	Åbo län	2,880	4,800 kg. träpligg.
			Svarfverifabrik.		
			<i>I städerna.</i>		
		1	Åbo län	34,975	2,000,000 papyrossmunstycken m. m.
			Svarfverier.		
	<i>I städerna.</i>				
	9	Nylands län	15,680	—	
	8	Åbo län	14,464	—	
	4	Tavastehus län	16,500	—	
	6	Viborgs län	5,549	—	
	3	S:t Michels län	1,970	—	
	4	Kuopio län	4,250	—	
	1	Vasa län	10,000	—	
	35		68,413		
			Trådrullefabriker.		
			<i>På landsbygden.</i>		
	1	Nylands län	170,000	256,046 gross rullor.	
	1	Tavastehus län	475,000	790,000 " d.o.	
	1	Viborgs län	770,000	898,079 " d.o, 4,500 gross bobbiner.	
	1	Kuopio län	199,479	366,904 gross rullor.	
	4		1,614,479	2,311,029 gross rullor, 4,500 gross bobbiner.	

Storleken af använd mekanisk drifkraft.	Arbetspersonal, däri inbegripne mästare och kontorspersonal.								Anmärkningar.
	Under 15 år.		Mellan 15 och 18 år.		Öfver 18 år.		Summa.		
	Manl.	Qvinl.	Manl.	Qvinl.	Manl.	Qvinl.	Manl.	Qvinl.	
	—	—	—	2	14	5	14	7	
	—	—	2	—	5	4	7	4	
1 st. ångm. 4 hkr.	1	1	9	7	6	8	16	16	Förbrukat utl. mat. för 5,400 mk.
	—	—	3	—	14	1	17	1	
	1	—	—	—	15	—	16	—	
	2	—	2	—	11	—	15	—	
	—	—	1	—	7	—	8	—	
	—	—	—	—	3	—	3	—	
	—	—	2	—	7	—	9	—	
	—	—	2	—	7	—	9	—	
	3	—	10	—	64	1	77	1	
1 st. ångm. 15 hkr.	—	—	4	6	45	12	49	18	Förbr. 10,828 m ³ björkprops.
5 " d:o 260 "	—	—	7	16	110	67	117	83	" 28,350 " d:o.
1 " d:o 400 "	—	—	30	17	218	60	248	77	" 46,440 " d:o.
1 " d:o 105 "	1	—	7	—	92	12	100	12	" 14,200 " d:o.
8 st. ångm. 780 hkr.	1	—	48	39	465	151	514	190	Förbr. 99,818 m ³ björkprops.

Grupp.	Klass.	Antal.		Produktionens bruttovärde. <i>Fmg.</i>	Produktionens mängd och art.
IX	23	1	Bobbinfabrik. <i>På landsbygden.</i> Tavastehus län	—	Fabriken ny, ännu ej i verksamhet.
"	"	2 1 1	Tunnbinderifabriker. <i>I städerna.</i> Nylands län Åbo län Kuopio län	83,000 250,000 19,620	45,000 drittlar. 124,000 st. kärl. 9,810 " do.
		4		352,620	178,810 st. kärl.
		1	<i>På landsbygden.</i> Åbo län	39,895	23,877 st. kärl, drittlar m. m.
"	"	2 2 1 2	Tunnbinderier. <i>I städerna.</i> Nylands län Åbo län Tavastehus län Vasa län	13,794 5,450 1,092 27,500	— — — —
		7		47,836	
"	"	1 1	Korkfabriker. <i>I städerna.</i> Nylands län Åbo län	47,000 450,000	— 75,000,000 st. kork.
		2		497,000	
		1	<i>På landsbygden.</i> Viborgs län	26,000	3,000,000 st. kork.

Storleken af använd mekanisk drifkraft.	Arbetarepersonal, däri inbegripne mästare och kontorspersonal.								Anmärkningar.
	Under 15 år.		Mellan 15 och 18 år.		Öfver 18 år.		Summa.		
	Manl.	Qvinnl.	Manl.	Qvinnl.	Manl.	Qvinnl.	Manl.	Qvinnl.	
1 st. ångm. 35 hkr.	—	—	—	—	—	—	—	—	—
—	—	—	4	—	27	—	31	—	—
1 st. ångm. 16 hkr.	3	—	9	—	40	—	52	—	Förbr. utl. mat. för 190,000 mk.
Gemensam motor med såg.	—	—	—	—	3	—	3	—	—
	3	—	13	—	70	—	86	—	
1 st. ångm. 12 hkr.	—	—	—	—	15	—	15	—	—
—	—	—	2	—	4	—	6	—	—
—	—	—	—	—	4	—	4	—	—
—	—	—	—	—	1	—	1	—	—
—	—	—	—	—	8	—	8	—	—
	—	—	2	—	17	—	19	—	
—	—	—	3	2	6	4	9	6	Förbr. utl. mat. för 30,200 mk.
1 st. ångm. 15 hkr.	—	—	—	25	40	52	40	77	Förbr. 290,000 korkbark 180,000 mk.
	—	—	3	27	46	56	49	83	Förbr. utl. mat. för 210,200 mk.
1 petr. motor 2 hkr.	—	—	—	—	10	—	10	—	Förbr. korkbark för 17,000 mk.

Grupp.	Klass.	Antal.		Produktionens bruttovärde. <i>Fm.</i>	Produktionens mängd och art.
IX	24		Korgmakerier.		
			<i>I städerna.</i>		
		1	Nylands län	14,910	—
		1	Åbo län	4,900	—
		2		19,810	
"	25		Kammakerier.		
			<i>I städerna.</i>		
		1	Nylands län	1,720	—
		1	Åbo län	3,000	—
		2		4,720	
"	"		Gummivarufabriker.		
			<i>I städerna.</i>		
		3	Nylands län	20,100	—
		1	Vasa län	1,405	—
		4		21,505	
"	26		Åkdonsfabriker.		
			<i>I städerna.</i>		
		2	Nylands län	207,635	Åkdon och seldon.
		1	Åbo län	42,300	—
		3		249,935	
"	"		Vagnmakerier.		
			<i>I städerna.</i>		
		5	Nylands län	74,200	—
		5	Åbo län	6,937	—
		2	Tavastehus län	3,300	—
		1	Viborgs län	3,685	—
		2	Vasa län	2,362	—
1	Uleåborgs län	2,810	—		
		16		93,294	

Storleken af använd mekanisk drifkraft.	Arbetspersonal, däri inbegripne mästare och kontorspersonal.								Anmärkningar.
	Under 15 år.		Mellan 15 och 18 år.		Öfver 18 år.		Summa.		
	Manl.	Qvnl.	Manl.	Qvnl.	Manl.	Qvnl.	Manl.	Qvnl.	
—	1	—	3	1	3	3	7	4	—
—	—	—	1	—	2	—	3	—	—
	1	—	4	1	5	3	10	4	
—	—	—	—	—	2	—	2	—	—
—	1	—	—	—	3	—	4	—	—
	1	—	—	—	5	—	6	—	
—	1	—	1	—	5	—	7	—	—
—	—	—	—	—	3	—	3	—	—
	1	—	1	—	8	—	10	—	
—	—	—	2	—	42	1	44	1	Förbr. utl. mat. för 54,110 mk.
—	—	—	—	—	20	—	20	—	Förbr. utl. mat. för 3,540 mk.
	—	—	2	—	62	1	64	1	
—	—	—	—	—	42	—	42	—	—
—	—	—	2	—	9	—	11	—	—
—	—	—	—	—	4	—	4	—	—
—	—	—	—	—	3	—	3	—	—
—	—	—	1	—	4	—	5	—	—
—	—	—	—	—	4	—	4	—	—
	—	—	3	—	66	—	69	—	

Grupp.	Klass.	Antal.		Produktionens bruttovärde. <i>Fmy.</i>	Produktionens mängd och art.
X	27		Byggnadsindustri. Murare och byggnadsentreprenörer. <i>I städerna.</i>		
		25 Nylands län 15 Åbo län 3 Tavastehus län 18 Viborgs län 6 S:t Michels län 2 Kuopio län 9 Vasa län 4 Uleåborgs län		4,340,392 328,218 81,550 876,763 11,750 500 99,304 178,777	— — — — — — — —
		82		5,917,254	
"	"		Målare & tapetserare. <i>I städerna.</i>		
		59 Nylands län 50 Åbo län 17 Tavastehus län 34 Viborgs län 11 S:t Michels län 18 Kuopio län 29 Vasa län 19 Uleåborgs län		823,348 317,561 161,191 274,936 45,491 109,130 136,005 111,239	— — — — — — — —
		237		1,978,901	
"	"		Glasmästare. <i>I städerna.</i>		
		6 Nylands län 11 Åbo län 2 Tavastehus län 1 S:t Michels län 3 Vasa län		89,850 97,120 31,190 2,800 4,727	— — — — —

Storleken af använd mekanisk drifkraft.	Arbetspersonal, däri inbegripne mästare och kontorspersonal.								Anmärkingar.
	Under 15 år.		Mellan 15 och 18 år.		Öfver 18 år.		Summa.		
	Manl.	Qvinl.	Manl.	Qvinl.	Manl.	Qvinl.	Manl.	Qvinl.	
5 st. ångm. 17 hkr.	1	—	98	41	1098	185	1197	226	(Uppg. bristfälliga.)
—	2	—	33	—	299	34	334	34	—
—	—	—	—	—	50	30	50	30	—
—	—	—	24	—	339	40	363	40	—
—	—	—	2	—	13	2	15	2	—
—	—	—	—	—	2	—	2	—	—
—	2	—	11	8	70	28	83	36	—
—	—	—	—	—	67	7	67	7	Förbr. 4,200 st. stock, 112,000 tegel.
	5	—	168	49	1,938	326	2,111	375	
—	4	—	42	1	390	3	436	4	—
—	—	—	26	1	160	3	186	4	—
—	2	—	15	1	100	—	117	1	—
—	2	—	23	—	194	—	219	—	—
—	2	—	6	—	27	1	35	1	—
—	—	—	6	—	84	2	90	2	—
—	4	—	10	—	117	—	131	—	—
—	2	—	23	—	64	—	89	—	—
	16	—	151	3	1,136	9	1,303	12	
—	1	—	1	—	9	2	11	2	—
—	—	—	2	—	21	—	23	—	—
—	—	—	—	—	4	—	4	—	—
—	—	—	—	—	1	—	1	—	—
—	—	—	—	—	3	—	3	—	—

Grupp.	Klass.	Antal.		Produktionens bruttovärde. <i>Fmy.</i>	Produktionens mängd och art.
X	27	1	Uleåborgs län	1,000	—
		24		226,687	
"	"		Skorstensfejare. <i>I städerna.</i>		
		9	Nylands län	56,340	—
		4	Åbo län	13,141	—
		4	Tavastehus län	12,400	—
		3	Viborgs län	2,530	—
		2	S:t Michels län	1,850	—
		3	Kuopio län	5,200	—
		3	Vasa län	5,780	—
		2	Uleåborgs län	3,700	—
		30		100,941	
"	"		Gatläggare. <i>I städerna.</i>		
		2	Nylands län	40,065	—
XI	28		Närings- och njutningsmedelsindustri. Handelsmjölkvarnar. <i>I städerna.</i>		
		1	Nylands län	13,500	Förmalat 105,000 kg. mjöl.
		2	Tavastehus län	377,174	" 2,630,000 kg. mjöl och 76,000 hl. spanmål mot tull.
		1	Viborgs län	832,940	Förmalat 2,530,000 kg. risgryn, 48,000 kg. hafregryn, 105,000 kg. korngryn, 255,000 kg. rågmjöl, 875,000 kg. kli.
		3	Kuopio län	871,867	6,649,200 kg. mjöl och gryn, 9,200 hl. mot tull.

Storleken af använd mekanisk drifkraft.	Arbetspersonal, däri inbegripne mästare och kontorspersonal.								Anmärkningar.
	Under 15 år.		Mellan 15 och 18 år.		Öfver 18 år.		Summa.		
	Manl.	Qvinnl.	Manl.	Qvinnl.	Manl.	Qvinnl.	Manl.	Qvinnl.	
—	—	—	1	—	1	—	2	—	—
—	1	—	4	—	39	2	44	2	—
—	—	—	—	—	30	—	30	—	—
—	—	—	5	—	13	—	18	—	—
—	—	—	1	—	13	—	14	—	—
—	—	—	—	—	4	—	4	—	—
—	—	—	—	—	2	—	2	—	—
—	—	—	—	—	6	—	6	—	—
—	—	—	2	—	5	—	7	—	—
—	—	—	—	—	4	—	4	—	—
—	—	—	8	—	77	—	85	—	—
—	—	—	—	—	—	—	—	—	—
—	—	—	7	—	75	2	82	2	—
1 petr. motor 14 hkr.	—	—	—	—	3	—	3	—	1 st. ångqvarn.
1 st. ångm. 12 hkr.	—	—	—	—	16	—	16	—	1 " d:o, 1 vattenqvarn, 1,724,700 kg. inh. spanmål, 1,104,700 kg. utl. spanmål.
1 " d:o 75 "	1	—	1	—	16	—	18	—	1 st. ångqvarn. Förbr. 500,000 kg. inh. säd, 3,225,000 kg. råris.
3 " d:o 105 "	—	—	—	—	21	—	21	—	3 st. ångqvarn. 2,500 hl. inh. spanmål, 31,200 hl. och 4,263,208 kg. utl. spanmål.

Grupp.	Klass.	Antal.		Produktionens bruttovärde. <i>Fmg.</i>	Produktionens mängd och art.	
XI	28	1	Vasa län	1,044,800	1,950,000 kg. rågmjöl, 300,000 kg. korngryn, 60,000 kg. kornmjöl, 4,000 kg. hafregryn, 14,000 kg. hafre, 2,200,000 kg. risgryn, 760,000 kg. fodermjöl.	
		1	Uleåborgs län.	208,068	64,600 kg. risgryn, 21,200 kg. malt, 1,154,300 kg. rågmjöl, 113,900 kg. foderkli, 81,900 kg. kornmjöl.	
		9		3,348,349	18,151,000 kg. mjöl o. gryn, 1,748,900 kg. fodermjöl och kli, 21,200 kg. malt samt 85,200 hl. spanmål mot tull.	
		<i>På landsbygden.</i>				
		3	Viborgs län.	439,060	Förmalat 3,538,712 kg. mjöl.	
		3	Kuopio län	295,981	" 2,302,680 kg. spanmål, 314 hl. mot tull.	
		6		735,041	Förmalat 5,841,392 kg. spanmål, 314 hl. mot tull.	
		Tullmjölqvarnar.				
		<i>I städerna.</i>				
		2	Nylands län	—	Förmalat 8,697 hl. spanmål.	
		3	Åbo län	—	" 54,415 " d:o.	
		4	Viborgs län.	—	" 33,457 " d:o.	
		2	S:t Michels län	—	" 40,460 " d:o.	
1	Vasa län	—	" 7,156 " d:o.			
1	Uleåborgs län	—	" 6,000 " d:o.			
13			Förmalat 150,185 hl. spanmål.			
<i>På landsbygden.</i>						
124	Nylands län	—	Förmalat 330,637 hl. spanmål.			

Storleken af använd mekanisk drifkraft.	Arbetspersonal, däri inbegripne mästare och kontorspersonal.								Anmärkingar.
	Under 15 år.		Mellan 15 och 18 år.		Öfver 18 år.		Summa.		
	Mantl.	Qvinnl.	Mantl.	Qvinnl.	Mantl.	Qvinnl.	Mantl.	Qvinnl.	
3 st. ångm. 650 hkr.	—	—	2	1	20	2	22	3	1 st. ångq. Förmalat 2,000,000 kg. utl. råg, 400,000 kg. utl. korn, 2,800,000 kg. utl. ris, 30,000 kg. inh. råg, 60,000 kg. korn, 20,000 kg. hafre.
2 „ d:o 76 „	—	—	—	—	10	18	10	18	1 st. ångqvarn. Förbr. 8,000 kg. råg, 12,100 kg. korn, inh., 303,300 kg. råris, 110,000 kg. korn, 1,282,600 kg. råg, utl.
10 st. ångm. 918 hkr.	1	—	3	1	86	20	90	21	8 st. ångqvarnar, 1 vattenqvarn, 2,500 hl. och 2,354,800 kg. inh. spanmål, 31,200 hl. och 15,288,808 kg. utl. spanmål.
1 st. ångm. 16 hkr., 2 gemens. motorer med såg.	—	—	—	—	9	—	9	—	3 st. ångqvarnar, 3,315,225 kg. utl. spanmål. Från en qvarn ingå uppg. om arb. pers. bland sågverk.
1 st. ångm. 25 hkr., 1 gemensam motor med såg.	—	—	—	—	8	—	8	—	2 st. ångqvarnar, 1 st. vattenqvarn, 1,016,680 kg. o. 2,800 hl. utl. spanmål.
2 st. ångm. 41 hkr., 3 gemens. motorer med såg.	—	—	—	—	17	—	17	—	5 st. ångqvarnar. 1 st. vattenqvarn, 4,331,905 kg. o. 2,800 hl. utl. spanmål.
1 st. ångm. 42 hkr., 1 gemensam motor med såg.	—	—	—	—	3	—	3	—	2 st. ångqvarnar.
2 st. ångm. 41 hkr., 1 gemensam motor med bränneri.	—	—	—	—	10	—	10	—	3 „ d:o.
1 st. ångm. 20 hkr., 1 gemensam motor med såg.	—	—	—	—	14	—	14	—	2 „ d:o, 2 st. vattenqvarnar.
1 gemens. motor med såg.	—	—	—	—	2	—	2	—	1 st. ångqvarn, 1 st. vattenqvarn.
—	—	—	—	—	2	—	2	—	1 st. vattenqvarn.
1 st. ångm. 25 hkr.	—	—	—	—	4	—	4	—	1 „ ångqvarn.
5 st. ångm. 128 hkr., 4 gemens. motorer med andra verk.	—	—	—	—	35	—	35	—	9 st. ångqvarnar, 4 st. vattenqvarnar.
3 st. ångm. 14 hkr., 6 gemens. motorer med såg.	4	2	4	—	148	2	156	4	9 st. ångqvarnar, 115 st. vattenqvarnar.

Grupp.	Klass.	Antal.		Produktionens bruttovärde. <i>Fmf.</i>	Produktionens mängd och art.
X	28	170	Åbo län	—	Förmalat 598,410 hl. spanmål.
		180	Tavastehus län	—	" 508,829 " d.o.
		297	Viborgs län.	—	" 586,492 " d.o.
		181	S:t Michels län	—	" 297,555 " d.o.
		206	Kuopio län	—	" 346,702 " d.o.
		338	Vasa län	—	" 730,358 " d.o.
		74	Uleåborgs län	—	" 157,874 " d.o.
		1,570			Förmalat 3,556,857 hl. spanmål.
"	29		Sockerraffinerier. <i>I städerna.</i>		
		1	Nylands län	6,393,000	6,295,142 kg. raffinad, 537,340 kg. krossocker, 258,860 kg. farin, 134,778 kg. sirap.
		1	Åbo län	4,000,000	4,294,352 kg. raffinad farin och sirap.
		2		10,393,000	
"	"		Potatismjölfabrik. <i>På landsbygden.</i>		
		1	Tavastehus län	29,615	—
"	"		Kaffesurrogatfabrik. <i>I städerna.</i>		
		1	Åbo län	3,800	4,200 kg. maltkaffe.

Storleken af använd mekanisk drifkraft.	Arbetspersonal, däri inbegripne mästare och kontorspersonal.								Anmärkningar.
	Under 15 år.		Mellan 15 och 18 år.		Öfver 18 år.		Summa.		
	Manl.	Qvnl.	Manl.	Qvnl.	Manl.	Qvnl.	Manl.	Qvnl.	
3 st. ångm. 37 hkr., 7 gemens. motorer med såg.	—	—	9	—	215	—	224	—	10 st. ångqvarnar, 160 st. vattenqvarnar.
12 st. ångm. 111 hkr., 13 gemens. motorer med såg.	2	—	4	—	207	2	213	2	25 st. ångqvarnar, 155 „ vattenqvarnar.
3 st. ångm. 97 hkr., 10 gemens. motorer med såg.	—	—	8	3	328	1	336	4	13 st. ångqvarnar, 284 „ vattenqvarnar.
10 st. ångm. 77 hkr., 1 gemensam motor med såg.	2	—	—	—	200	—	202	—	11 st. ångqvarnar, 170 „ vattenqvarnar.
10 st. ångm. 80 hkr., 1 gemensam motor med såg.	9	6	5	1	221	9	235	16	11 st. ångqvarnar, 195 „ vattenqvarnar, 3,000 hl. utl. sp.
2 st. ångm. 12 hkr., 12 gemens. motorer med såg.	1	1	10	—	372	6	383	7	14 st. ångqvarnar, 324 st. vattenqvarnar. Från 6 qvarnar ingå uppg. om arbetsperson. bland sågverk.
7 st. ångm. 74 hkr.	—	—	2	—	97	2	99	2	7 st. ångqvarnar, 67 st. vattenqvarnar.
50 st. ångm. 502 hkr., 50 gemens. motorer med såg.	18	9	42	4	1,788	22	1,848	35	100 st. ångqvarnar, 1,470 st. vattenqvarnar.
14 st. ångm. 322 hkr.	—	—	15	—	156	6	171	6	Förbr. 7,114,585 kg. råsocker, 5,480,540 mk.
10 „ d:o 150 „	—	—	5	—	155	1	160	1	Förbr. 4,379,618 kg. råsocker.
24 st. ångm. 472 hkr.	—	—	20	—	311	7	331	7	Förbr. 11,494,203 kg. råsocker.
1 st. ångm. 8 hkr.	—	—	—	—	6	3	6	3	Förbr. 2,240 hl. inh. potatis, 12,828 kg. majs.
—	—	—	—	—	1	1	1	1	Förbr. 6,000 kg. inh. korn; utl. råv. för 1,200 mk.

Grupp.	Klass.	Antal.		Produktions brutto- värde. <i>Frq.</i>	Produktionens mängd och art.
XI	29		Kaffeångrostning. <i>I städerna.</i>		
		1	Nylands län	1,200	
			Cikoriefabriker. <i>I städerna.</i>		
		1	Nylands län	60,000	200,000 kg. cikoria.
		2	Åbo län	50,800	236,000 kg. bränd cikorie.
		1	Tavastehus län	97,556	449,600 „ rostad och malad cikorie.
		1	Vasa län	150,000	500,000 „ cikoria.
		5		358,356	1,385,600 kg. cikoria.
			<i>På landsbygden.</i>		
		2	Viborgs län	76,000	220,000 k. bränd cikoria.
			Chokoladfabrik. <i>I städerna.</i>		
		2	Nylands län	373,150	Cacao, chokolad och karameller.
			Ångbagerier. <i>I städerna.</i>		
		2	Nylands län	455,400	
			Bagerier. <i>I städerna.</i>		
		62	Nylands län	1,286,860	—
		57	Åbo län	641,957	—

Storleken af använd mekanisk drifkraft.	Arbetspersonal, däri inbegripne mästare och kontorspersonal.								Anmärkningar.
	Under 15 år.		Mellan 15 och 18 år.		Öfver 18 år.		Summa.		
	Manl.	Qvinnl.	Manl.	Qvinnl.	Manl.	Qvinnl.	Manl.	Qvinnl.	
—	—	—	—	—	1	—	1	—	
1 st. ångm. 4 hkr.	—	—	—	15	10	10	10	25	Förbr. utl. råvaror för 50,000 mk.
—	—	—	—	—	8	15	8	15	Förbr. 254,177 kg. utl. cikorie-rötter.
1 st. ångm. 10 hkr.	—	—	—	—	5	8	5	8	Förbr. 459,526 kg. utl. cikorie-rötter, 78,119 mk.
1 " do 14 "	1	—	5	—	—	12	6	12	Förbr. 600,000 kg. utl. cikorie-rötter.
3 st. ångm. 28 hkr.	1	—	5	15	23	45	29	60	
2 st. ångm. 12 hkr.	—	—	6	—	9	—	15	—	Förbr. 276,000 kg. cikorierötter.
1 st. ångm. 5 hkr.	—	—	4	—	32	31	36	31	Förbr. utl. råvaror för 200,000 mk.
4 st. ångm. 25 hkr.	—	—	10	5	47	32	57	37	
—	—	1	17	5	170	124	187	130	
—	2	—	23	3	112	45	137	48	

Grupp.	Klass.	Antal.		Produktionens bruttovärde. <i>Frk.</i>	Produktionens mängd och art.
XI	30	29	Tavastehus län	456,078	—
		26	Viborgs län	594,895	—
		11	S:t Michels län	129,865	—
		21	Kuopio län	243,227	—
		30	Vasa län	482,168	—
		22	Uleåborgs län	168 503	—
		258		4,008,558	
"	"		Sockerbagerier.		
			<i>I städerna.</i>		
		4	Nylands län	128,083	—
		3	Åbo län	65,470	—
		1	Tavastehus län	11,000	—
		1	Kuopio län	10,000	—
		3	Vasa län	56,990	—
		1	Uleåborgs län	4,500	—
		13		276,043	
"	"		Karamellfabriker.		
			<i>I städerna.</i>		
		5	Nylands län	287,560	—
		1	Åbo län	1,985	—
		1	Viborgs län	17,800	—
		2	Vasa län	20,480	—
		9		327,775	
"	"		Svinslagterier.		
			<i>I städerna.</i>		
		1	Vasa län	81,500	—
"	"		Slagterier.		
			<i>I städerna.</i>		
		45	Nylands län	620,725	—
		23	Åbo län	132,885	—

Storleken af använd mekanisk drifkraft.	Arbetspersonal, däri inbegripne mästare och kontorspersonal.								Anmärkningar.
	Under 15 år.		Mellan 15 och 18 år.		Öfver 18 år.		Summa.		
	Manl.	Qvnl.	Manl.	Qvnl.	Manl.	Qvnl.	Manl.	Qvnl.	
—	2	1	13	5	76	23	91	29	—
—	7	—	17	3	92	13	116	16	—
—	—	—	5	1	20	1	25	2	—
—	3	—	20	5	45	9	68	14	—
—	—	1	12	2	65	31	77	34	—
—	1	—	3	2	21	29	25	31	—
	15	3	110	26	601	275	726	304	
									o
—	—	—	1	3	21	7	22	10	—
—	—	—	1	—	13	4	14	4	—
—	—	—	1	—	2	3	3	3	—
—	—	—	1	—	1	—	2	—	—
—	—	—	3	—	7	—	10	—	—
—	—	—	—	—	—	2	—	2	—
	—	—	7	3	44	16	51	19	
—	—	1	1	11	58	79	59	91	—
—	—	—	1	—	3	1	4	1	—
—	—	—	—	—	8	25	8	25	—
—	—	—	—	—	1	4	1	4	—
	—	1	2	11	70	109	72	121	
—	—	—	—	—	6	—	6	—	—
—	—	—	1	—	74	7	75	7	—
—	—	—	—	—	28	6	28	6	—

Grupp.	Klass.	Antal.		Produktionens bruttovärde. <i>Fmg.</i>	Produktionens mängd och art. . .
XI	30	8	Tavastehus län	109,852	—
		5	Viborgs län	119,590	—
		4	S:t Michels län	27,925	—
		9	Kuopio län	127,000	—
		2	Vasa län	32,587	—
		5	Uleåborgs län	27,500	—
		<u>101</u>		<u>1,198,064</u>	
"	"	•	Korffabriker. <i>I städerna.</i>		
		2	Nylands län	219,475	—
"	"		Korfmakerier. <i>I städerna.</i>		
		6	Nylands län	131,730	—
		11	Åbo län	145,240	—
		6	Tavastehus län	71,736	—
		6	Viborgs län	87,200	—
		1	S:t Michels län	2,910	—
		2	Kuopio län	36,000	—
		4	Vasa län	43,260	—
		2	Uleåborgs län	83,926	—
		<u>38</u>		<u>602,002</u>	
"	"		Konservfabrik. <i>På landsbygden.</i>		
		1	Åbo län	17,130	—
"	"		Maltfabrik. <i>I städerna.</i>		
		1	Uleåborgs län	6,500	—

Storleken af använd mekanisk drifkraft.	Arbetspersonal, däri inbegripne mästare och kontorspersonal.								Anmärkningar.
	Under 15 år.		Mellan 15 och 18 år.		Öfver 18 år.		Summa.		
	Manl.	Qvnl.	Manl.	Qvnl.	Manl.	Qvnl.	Manl.	Qvnl.	
—	—	—	1	—	11	2	12	2	—
—	—	—	—	—	9	—	9	—	—
—	—	—	—	—	8	—	8	—	—
—	—	—	—	—	13	—	13	—	—
—	—	—	—	—	5	—	5	—	—
—	—	—	—	—	8	5	8	5	—
	—	—	2	—	156	20	158	20	
1 st. ångm. 4 hkr., 1 gasmot. 2 hkr.	—	—	2	1	10	4	12	5	—
—	—	—	2	—	23	7	25	7	—
—	—	—	—	—	32	4	32	4	—
—	—	—	3	—	19	3	22	3	—
—	1	—	4	—	12	—	17	—	—
—	—	—	1	—	1	—	2	—	—
—	—	—	2	—	5	1	7	1	—
—	—	—	—	—	11	—	11	—	—
—	—	—	1	—	7	3	8	3	—
	1	—	13	—	110	18	124	18	
1 st. ångm. 3 hkr.	—	—	1	—	1	3	2	3	—
—	—	—	—	—	1	—	1	—	Förbr. 32,000 kg. korn.

Grupp.	Klass.	Antal.		Produktionens bruttovärde. <i>Smf.</i>	Produktionens mängd och art.
XI	31	1	<i>På landsbygden.</i> Tavastehus län	20,000	85,000 kg. malt.
			Ölbryggerier. <i>I städerna.</i>		
		5	Nylands län	2,294,996	7,547,300 lit. öl, 103,900 lit. porter.
		11	Åbo län	1,158,364	4,050,566 lit. öl och porter.
		7	Tavastehus län	673,822	3,300,000 " " 5,200 lit. porter.
		6	Viborgs län.	1,042,005	3,366,610 " "
		3	S:t Michels län	112,000	421,200 lit. öl.
		5	Kuopio län	232,770	986,000 " " 3,900 lit. porter.
		6	Vasa län	229,262	713,488 " "
		6	Uleåborgs län	277,155	880,967 " " och dricka, 5,496 lit. porter.
		49		6,020,374	21,384,627 lit. öl och porter.
			<i>På landsbygden.</i>		
		7	Nylands län	481,700	1,610,477 lit. öl, och porter och 11,800 fl. läskdrycker.
		6	Åbo län	325,163	1,231,283 lit. öl.
		6	Tavastehus län	186,862	711,200 " "

Storleken af använd mekanisk drifkraft.	Arbetspersonal, däri inbegripne mästare och kontorspersonal.								Anmärkningar.
	Under 15 år.		Mellan 15 och 18 år.		Öfver 18 år.		Summa.		
	Mantl.	Qvinnl.	Mantl.	Qvinnl.	Mantl.	Qvinnl.	Mantl.	Qvinnl.	
—	—	—	—	—	2	—	2	—	Förbr. 100,000 kg. inh. korn.
6 st. ångm. 155 hkr.	1	—	5	1	243	120	249	121	Förbr. 37,600 kg. inh. spanmål, 2,248,648 kg. utl. d:o, 28,285 kg. humla 112,044 mk.
4 „ d:o 30 „	1	—	5	—	144	39	150	39	Förbr. 213,344 kg. inh. spanmål, 1,013,000 kg. utl. d:o, 11,727 kg. humla, 42,573 mk.
4 „ d:o 32 „	—	—	5	—	99	25	104	25	Förbr. 272,000 kg. inh. spanmål, 870,000 kg. utl. d:o, 10,450 kg. humla, 44,700 mk.
4 „ d:o 39 „	—	3	4	2	121	36	125	41	Förbr. 52,300 kg. inh. spanmål, 1,431,054 kg. utl. d:o, 14,121 kg. humla 57,824 mk.
—	—	—	—	—	28	6	28	6	Förbr. 141,736 kg. inh. spanmål, 1,442 kg. humla 5,900 mk.
—	1	—	2	—	41	12	44	12	Förbr. 116,523 kg. inh. spanmål, 167,070 kg. utl. d:o, 3,041 kg. humla 13,012 mk.
1 st. ångm. 8 hkr.	—	—	—	—	42	13	42	13	Förbr. 162,437 kg. inh. spanmål, 58,000 kg. utl. d:o, 2,196 kg. humla 8,800 mk.
2 „ d:o 7 „	—	—	2	—	37	16	39	16	Förbr. 118,000 kg. inh. spanmål, 162,000 kg. utl. d:o, 2,960 kg. humla 15,750 mk.
21 st. ångm. 271 hkr.	3	3	23	3	755	267	781	273	Förbr. 1,113,940 kg. inh. spanmål, 5,949,772 kg. utl. d:o, 74,222 kg. humla 300,603 mk.
3 st. ångm. 23 hkr.	—	—	—	—	63	24	63	24	Förbr. 52,930 kg. inh. spanmål, 454,544 kg. utl. d:o, 5,065 kg. humla 21,026 mk.
2 „ d:o 12 „	—	—	1	—	64	13	65	13	Förbr. 87,237 kg. inh. spanmål, 374,058 kg. utl. d:o, 4,131 kg. humla 15,818 mk.
4 „ d:o 22 „	1	—	1	—	37	9	39	9	Förbr. 151,450 kg. inh. spanmål, 97,350 kg. utl. d:o, 795 kg. humla 3,275 mk. 800 kg. honung.

Grupp.	Klass.	Antal.		Produktionens bruttovärde. <i>Fmy.</i>	Produktionens mängd och art.
XI	31	4	Viborgs län	136,897	556,114 lit. öl, 8,000 flask. läskdrycker.
		2	S:t Michels län	32,740	115,000 lit. öl, 13,000 flask. läskdrycker.
		2	Kuopio län	34,566	95,400 lit. öl.
		11	Vasa län	708,580	2,013,135 „ öl.
		38		1,906,508	6,332,609 lit. öl och porter, 32,800 flaskor läskdrycker.
”	”		Porterbryggeri. <i>I städerna.</i>		
		1	Nylands län	25,000	51,700 lit. porter, 11,300 lit. öl.
”	”		Bränvinsbrännerier. <i>I städerna.</i>		
		2	Nylands län	208,933	539,585 lit. råsprit.
		9	Åbo län	592,915	1,851,341 „ d:o.
		2	Tavastehus län	151,079	503,600 „ d:o.
		1	Viborgs län	86,067	253,137 „ d:o.
		2	S:t Michels län	55,250	177,800 „ d:o.
		2	Kuopio län	149,892	547,959 „ d:o.
		3	Vasa län	276,914	889,615 „ d:o.
		21		1,521,050	4,763,037 lit. råsprit.

Storleken af använd mekanisk drifkraft.	Arbetspersonal, däri inbegripne mästare och kontorspersonal.								Anmärkningar.
	Under 15 år.		Mellan 15 och 18 år.		Öfver 18 år.		Summa.		
	Manl.	Qvinnl.	Manl.	Qvinnl.	Manl.	Qvinnl.	Manl.	Qvinnl.	
1 st. ångm. 6 "	—	—	—	—	29	10	29	10	Förbr. 102,770 kg. inh. spanmål, 56,200 kg. utl. d:o, 855 kg. humla 3,290 mk.
—	—	—	—	—	7	2	7	2	Förbr. 35,165 kg. inh. spanmål, 423 kg. humla, 2,132 mk.
—	—	—	—	—	10	3	10	3	Förbr. 40,000 kg. inh. spanmål, 400 kg. humla 1,795 mk.
3 st. ångm. 32 hkr.	—	—	4	—	90	22	94	22	Förbr. 536,981 kg. inh. spanmål, 114,000 kg. utl. d:o, 7,916 kg. humla 30,555 mk.
13 st. ångm. 95 hkr.	1	—	6	—	300	83	307	83	Förbr. 1,006,533 kg. inh. spanmål, 1,096,152 kg. utl. d:o, 19,585 kg. humla 77,891 mk.
—	—	—	—	—	3	4	3	4	Förbr. 23,945 kg. inh. malt, 400 kg. humla 800 mk.
2 st. ångm. 36 hkr.	—	—	—	—	28	1	28	1	Förbr. 272,204 kg. inh. spanmål, 647,637 kg. utl. d:o.
9 " d:o 95 "	—	—	—	—	195	4	195	4	Förbr. 2,461,034 kg. inh. spanmål, 649,120 kg. utl. d:o, 4,203 hl. potatis.
2 " d:o 25 "	—	—	—	—	38	—	38	—	Förbr. 476,998 kg. inh. spanmål, 227,000 kg. majs.
1 " d:o 18 "	—	—	—	—	15	—	15	—	Förbr. 506,000 kg. inh. spanmål.
3 " d:o 49 "	—	—	—	—	28	—	28	—	Förbr. 55,261 kg. inh. spanmål, 223,074 kg. majs.
2 " d:o 23 "	—	—	—	—	39	—	39	—	Förbr. 315,330 kg. inh. spanmål, 560,045 kg. majs.
3 " d:o 62 "	—	—	—	—	37	—	37	—	Förbr. 478,765 kg. inh. spanmål, 800,930 kg. majs.
22 st. ångm. 308 hkr.	—	—	—	—	380	5	380	5	Förbr. 4,565,592 kg. inh. spanmål, 3,107,806 kg. utl. d:o, hvaraf 1,810,049 kg. majs; 4,203 hl. potatis.

Grupp.	Klass.	Antal.		Produktionens bruttovärde. <i>Små.</i>	Produktionens mängd och art.
XI	31		<i>På landsbygden.</i>		
		2	Nylands län	408,659	1,232,208 lit. råsprit.
		3	Åbo län	167,455	563,376 " d.o.
		2	Tavastehus län	320,028	941,195 " d.o.
		1	S:t Michels län	145,000	400,000 " d.o.
		1	Vasa län	43,159	134,872 " d.o.
		1	Uleåborgs län	50,107	124,847 " d.o.
		10		1,134,408	3,396,498 lit. råsprit.
"	"		Sprittfabriker. <i>I städerna.</i>	Netto.	
		6	Nylands län	285,423	2,098,206 lit. spritdrycker.
		11	Åbo län	125,987	1,638,180 " d.o.
		2	Tavastehus län	112,257	840,000 " d.o.
		6	Viborgs län	50,310	517,154 " d.o., 1,988 lit. kognac.
		2	S:t Michels län	67,776	451,494 lit. d.o.
		2	Kuopio län	128,041	517,979 " d.o., 5,000 lit. svagare rusdrycker.
		4	Vasa län	60,166	389,073 lit. spritdrycker.
		2	Uleåborgs län	25,850	94,900 " d.o.
		35		855,810	6,546,986 lit. spritdrycker, 1,988 lit. kognac, 5,000 lit. svagare rusdrycker.

Storleken af använd mekanisk drifkraft.	Arbetspersonal, däri inbegripne mästare och kontorspersonal.								Anmärkningar.
	Under 15 år.		Mellan 15 och 18 år.		Öfver 18 år.		Summa.		
	Manl.	Qvinnl.	Manl.	Qvinnl.	Manl.	Qvinnl.	Manl.	Qvinnl.	
1 st. ångm. 12 hkr.	—	—	—	—	10	1	10	1	Förbr. 175,280 kg. inh. spanmål, 1,953,243 kg. utl. d.o, hvaraf 672,627 kg. majs.
2 " d:o 20 "	—	—	—	—	38	1	38	1	Förbr. 592,029 kg. inh. spanmål, 214,034 kg. utl. d.o, hvaraf 119,875 kg. majs, 31,800 kg. sirap.
3 " d:o 42 "	—	—	—	—	31	8	31	8	Förbr. 332,434 kg. inh. spanmål, 1,627,465 kg. utl. d.o, hvaraf 637,850 kg. majs.
1 " d:o 10 "	—	—	—	—	16	1	16	1	Förbr. 300,000 kg. inh. spanmål, 300,000 utl. d.o.
1 " d:o 12 "	—	—	—	—	14	—	14	—	Förbr. 200,000 kg. inh. spanmål.
1 " d:o 25 "	—	—	—	—	13	—	13	—	Förbr. 41,160 kg. inh. spanmål, 164,680 kg. utl. d.o.
9 st. ångm. 121 hkr.	—	—	—	—	122	11	122	11	Förbr. 1,640,903 kg. inh. spanmål, 4,259,422 kg. utl. d.o, deraf 1,430,352 kg. majs, 31,800 kg. sirap.
5 st. ångm. 38 hkr.	—	—	—	—	25	1	25	1	Förbr. 2,120,658 lit. sprit, utl. råvaror för 1,955 mk.
1 " d:o 10 "	—	—	1	—	37	3	38	3	Förbr. 1,554,861 lit. sprit.
1 " d:o 10 "	—	—	—	—	12	—	12	—	" 263,743 " d.o.
4 " d:o 22 "	—	—	—	—	15	1	15	1	" 530,221 " d.o 539,356 mk.
1 " d:o 15 "	—	—	—	—	5	2	5	2	Förbr. 422,194 " d.o 426,912 mk.
—	—	—	—	—	10	—	10	—	Förbr. 548,822 " d.o 566,956 mk.
1 st. ångm. 10 hkr.	—	—	—	—	10	—	10	—	Förbr. 336,085 " d.o.
—	—	—	—	—	2	—	2	—	" 79,723 " d.o 86,545 mk.
13 st. ångm. 105 hkr.	—	—	1	—	116	7	117	7	Förbr. 5,856,307 lit. sprit.

Grupp.	Klass.	Antal.		Produktionens bruttovärde. <i>Fmk.</i>	Produktionens mängd och art.
XI	31		Pressjästfabriker.		
			<i>På landsbygden.</i>		
		1	Nylands län	242,290	201,825 kg. jäst.
		2	Tavastehus län	252,500	179,805 „ d:o.
		3		494,790	381,630 kg. jäst.
„	„		Punsch- och vinfabriker.		
			<i>I städerna.</i>		
		5	Nylands län	417,465	—
		4	Åbo län	719,840	546,160 lit. punsch och vin.
		1	Tavastehus län	76,000	29,000 „ d:o.
		1	Viborgs län.	10,000	11,000 „ d:o.
		11		1,223,305	
„	„		Attiksfabriker.		
			<i>I städerna.</i>		
		1	Nylands län	18,000	—
		4	Åbo län	18,615	92,394 lit. ättika.
		1	Viborgs län	5,700	14,250 „ d:o.
		6		42,315	
			<i>På landsbygden.</i>		
		1	Nylands län	54,121	6,255 kg. eter, 73,700 lit. ättika, 7,525 lit. ättikssyra.
„	„		Mineralvattenfabriker.		
			<i>I städerna.</i>		
		12	Nylands län	272,190	2,203,647 fl. mineralvatten och läskdrycker.
		9	Åbo län	59,293	435,210 fl. mineralvatten och läskdrycker.
		7	Tavastehus län	97,460	583,900 fl. mineralvatten och läskdrycker.

Storleken af använd mekanisk drifkraft.	Arbetarepersonal, däri inbegripne mästare och kontorspersonal.								Anmärkingar.	
	Under 15 år.		Mellan 15 och 18 år.		Öfver 18 år.		Summa.			
	Manl.	Qvinnl.	Manl.	Qvinnl.	Manl.	Qvinnl.	Manl.	Qvinnl.		
—									} Ingår bland uppg. för bränvinsbrännerier.	Förbrukat 43,881 kg. potatismjöl. Förbrukat 23,853 kg. potatismjöl.
—										
—	—	—	1	—	14	7	15	7	Förbr. utl. råvaror för 117,443 mk.	
—	—	—	1	1	12	3	13	4	—	
—	—	—	—	—	4	—	4	—	Förbr. 10,000 lit. sprit, 6,000 lit. vin och arrack.	
—	—	—	—	—	2	2	2	2	Förbr. sprit och viner för 4,100 mk., utl. ingred. för 2,220 mk.	
	—	—	2	1	32	12	34	13		
—	—	—	—	—	3	—	3	—	Förbr. 23,000 lit. spritvaror.	
—	—	—	—	—	2	4	2	4	" 24,955 " d.o.	
—	—	—	—	—	—	2	—	2	" 2,840 " d.o.	
	—	—	—	—	5	6	5	6	Förbr. 50,795 lit. spritvaror.	
3 st. ångm. 65 hkr.	—	—	5	4	39	10	45	14	Förbr. 89,618 lit. sprit, 49,450 lit. spritättika.	
—	—	—	5	2	50	23	55	25	—	
—	—	—	—	—	15	9	15	9	—	
—	—	—	1	1	12	12	13	13	—	

Grupp.	Klass.	Antal.		Produktionens bruttovärde. <i>Fmy.</i>	Produktionens mängd och art.	
XI	31	8	Viborgs län	84,525	700,500 fl. mineralvatten och läskdrycker.	
		3	S:t Michels län	17,777	122,476 fl. mineralvatten och läskdrycker.	
		5	Kuopio län	31,248	218,000 fl. mineralvatten och läskdrycker.	
		12	Vasa län	64,160	474,407 fl. mineralvatten och läskdrycker.	
		3	Uleåborgs län	54,770	370,324 fl. mineralvatten och läskdrycker.	
		59		681,423	5,108,464 fl. mineralvatten och läskdrycker.	
			<i>På landsbygden.</i>			
		1	Nylands län	2,800	20,000 fl. olika slags läskdrycker.	
		1	Åbo län	21,500	140,000 " d:o.	
		4	Tavastehus län	42,380	455,000 " d:o.	
		3	Vasa län	22,320	150,000 " d:o.	
		9		89,000	765,000 fl. olika slags läskdrycker.	
			Tobaksfabriker.			
			<i>I städerna.</i>			
	8	Nylands län	2,092,464	108,342,000 st. papyrosser, 9,473,300 st. cigarrer, 9,763 kg. röktobak, 12,650 kg. snus.		
	7	Åbo län	2,003,300	74,853,600 st. papyrosser, 10,000 kg. d:o, 3,600,000 st. cigarrer, 481,395 kg. röktobak, 6,500 kg. snus.		
	3	Tavastehus län	77,678	6,566,400 st. papyrosser, 118,000 st. cigarrer, 100 lådor och 80 kg. tobak.		
	8	Viborgs län	1,454,955	68,356,000 st. papyrosser, 16,551,400 st. cigarrer, 28,400 kg. tobak.		
	5	Vasa län	3,153,107	88,252,000 st. papyrosser, 5,971,000 st. cigarrer, 4,000 lådor o. 134,895 kg. kardustobak, 27,072 kg. tuggtobak, 167,688 kg. snus.		
	31		8,781,504	346,370,000 st. o. 10,000 kg. papyrosser, 35,713,700 st. cig., 4,100 lådor och 654,535 kg. röktobak, 27,072 kg. tuggtobak, 186,838 kg. snus.		

Storleken af använd mekanisk drifkraft.	Arbetspersonal, däri inbegripne mästare och kontorspersonal.								Anmärkningar.
	Under 15 år.		Mellan 15 och 18 år.		Öfver 18 år.		Summa.		
	Manl.	Qvinl.	Manl.	Qvinl.	Manl.	Qvinl.	Manl.	Qvinl.	
—	—	—	2	1	19	9	21	10	—
—	—	—	1	—	7	3	8	3	—
—	—	—	—	—	7	7	7	7	—
—	—	—	3	1	17	5	20	6	—
—	—	—	2	—	4	2	6	2	—
	—	—	14	5	131	70	145	75	
—	—	—	—	—	1	1	1	1	—
—	—	—	—	—	4	4	4	4	—
—	1	—	1	1	9	8	11	9	—
—	1	—	1	—	3	4	5	4	—
	2	—	2	1	17	17	21	18	
3 st. ångm. 39 hkr.	—	—	11	22	74	510	85	532	Förbr. 832,662 kg. utl. tobak 1,040,490 mk.
1 " d:o 25 "	6	—	21	68	72	356	99	424	Förbr. utl. tobak för 556,850 mk.
1 " d:o 5 "	—	—	—	5	12	45	12	50	Förbr. utl. tobak för 35,524 mk.
2 " d:o 12 "	6	—	43	82	179	418	228	500	Förbr. 421,966 kg. utl. tobak för 906,046 mk.
2 " d:o 26 "	—	—	53	105	70	432	123	537	Förbr. utl. tobak för 1,200,420 mk.
9 st. ångm. 107 hkr.	12	—	128	282	407	1,761	547	2,043	Förbr. tobak för 3,739,330 mk.

Grupp.	Klass.	Antal.		Produktionens bruttovärde. <i>Smc</i>	Produktionens mängd och art.
XI	32	3	<i>På landsbygden.</i> Viborgs län	174,023	8,626,800 st. cigarrer.
XII	33		Beklädnads- och rengörings- industri. Skjortfabriker. <i>I städerna.</i>		
		1	Nylands län	24,600	—
		3	Åbo län	261,738	—
		1	Tavastehus län	12,400	—
		5		298,738	
"	"		Skrädderier. <i>I städerna.</i>		
		96	Nylands län	1,332,387	—
		83	Åbo län	513,266	—
		48	Tavastehus län	362,263	—
		57	Viborgs län	575,120	—
		24	S:t Michels län	118,984	—
		37	Kuopio län	150,350	—
		37	Vasa län	438,579	—
		26	Uleåborgs län	193,230	—
		408		3,684,179	
"	"		Korsettmakerier. <i>I städerna.</i>		
		1	Nylands län	1,700	—

Storleken af använd mekanisk drifkraft.	Arbetspersonal, däri inbegripne mästare och kontorspersonal.								Anmärkingar.
	Under 15 år.		Mellan 15 och 18 år.		Öfver 18 år.		Summa.		
	Manl.	Qvinl.	Manl.	Qvinl.	Manl.	Qvinl.	Manl.	Qvinl.	
—	—	—	7	12	47	50	54	62	Förbr. 67,401 kg. tobak, 103,686 mk. och dessutom 100 mat- tor tobak.
—	—	—	—	—	1	12	1	12	—
1 st. ångm. 4 hkr.	—	12	—	38	3	137	3	187	—
—	—	—	—	—	—	8	—	8	—
—	—	12	—	38	4	157	4	207	—
—	1	1	22	6	351	151	374	158	—
—	6	—	16	7	199	64	221	71	—
—	4	—	7	4	133	32	144	36	—
—	6	—	22	12	194	14	222	26	—
—	—	—	15	3	52	18	67	21	—
—	1	—	23	5	79	17	103	22	—
—	1	—	19	3	129	15	149	18	—
—	2	—	17	2	67	32	86	34	—
—	21	1	141	42	1,204	343	1,366	386	—
—	—	1	—	1	—	1	—	3	—

Grupp.	Klass.	Antal.		Produktionens bruttovärde. <i>Fmg.</i>	Produktionens mängd och art.
XII	33		Handskmakerier.		
			<i>I städerna.</i>		
		2	Nylands län	6,150	—
		2	Åbo län	42,200	—
		4		48,350	
"	"		Hatt- och mössfabriker.		
			<i>I städerna.</i>		
		2	Nylands län	346,000	150 st. felbhattar, 1,850 hårhattar, 92,400 ullhattar, 5,200 damhattar, 11,000 halm- och spånhattar.
		1	Åbo län	260,000	75,000 st. hattar.
		1	Vasa län	116,995	4,063 st. mössor, 1,600 dussin kravatter.
		4		722,995	
			<i>På landsbygden.</i>		
		1	Viborgs län	44,000	48,000 mössor.
"	"		Hatt- och mössmakerier.		
			<i>I städerna.</i>		
		5	Nylands län	91,200	—
		6	Åbo län	54,750	—
		4	Tavastehus län	29,450	—
		1	Viborgs län	2,965	—
		5	Kuopio län	2,550	—
		1	Vasa län	4,640	—
		22		185,555	
"	"		Kravattfabrik.		
			<i>I städerna.</i>		
		2	Viborgs län	101,750	5,550 dussin kravatter.

Storleken af använd mekanisk drifkraft.	Arbetspersonal, däri inbegripne mästare och kontorspersonal.								Anmärkningar.
	Under 15 år.		Mellan 15 och 18 år.		Öfver 18 år.		Summa.		
	Manl.	Qvnl.	Manl.	Qvnl.	Manl.	Qvnl.	Manl.	Qvnl.	
—	—	—	—	3	5	3	5	Förbrukat utl. mat. för 24,800 mk.	
—	—	2	2	7	11	9	13		
	—	—	2	2	10	16	12		18
2 st. ångm. 14 hkr.	—	—	3	—	21	99	24	99	Förbr. inh. halm för 5,812 mk. utl. halm för 3,435 mk.
1 „ d:o 15 „	1	1	1	2	20	20	22	23	—
—	—	2	—	4	8	50	8	56	—
3 st. ångm. 29 hkr.	1	3	4	6	49	169	54	178	
—	—	—	2	13	1	2	3	15	Förbrukat utl. mat. för 25,00 mk.
—	—	—	—	1	11	17	11	18	—
—	—	—	1	2	6	24	7	26	—
—	—	—	—	5	2	3	2	8	—
—	—	—	—	—	—	2	—	2	—
—	—	—	1	—	5	1	6	1	—
—	—	—	—	—	1	1	1	1	—
	—	—	2	8	25	48	27	56	
—	—	—	—	2	—	30	—	32	Förbrukat utl. mat. för 42,6750 mk.

Grupp.	Klass.	Antal.		Produktionens bruttovärde. <i>Fmg</i>	Produktionens mängd och art.
XII	33		Paraplymakerier.		
			<i>I städerna.</i>		
		1	Nylands län	35,000	—
		1	Åbo län	28,053	—
		2		63,053	
"	"		Bundtmakerier.		
			<i>I städerna.</i>		
		3	Nylands län	182,300	—
		4	Åbo län	49,981	—
		5	Tavastehus län	66,000	—
		2	Viborgs län	20,885	—
		1	Vasa län	27,000	—
		2	Uleåborgs län	14,500	—
		17		360,666	
"	"		Filtarbetare.		
			<i>I städerna.</i>		
		1	Uleåborgs län	605	268 par skodon.
			<i>På landsbygden.</i>		
		1	Viborgs län	32,500	3,300 par filtskor, 3,300 dussin penslar och borstar.
		1	S:t Michels län	2,940	553 par filtskor, 123 hattar.
		2		35,440	
"	"		Skofabrik.		
			<i>På landsbygden.</i>		
		1	Tavastehus län	13,000	—

Storleken af använd mekanisk drifkraft.	Arbetspersonal, däri inbegripne mästare och kontorspersonal.								Anmärkningar.
	Under 15 år.		Mellan 15 och 18 år.		Öfver 18 år.		Summa.		
	Manl.	Qvinnl.	Manl.	Qvinnl.	Manl.	Qvinnl.	Manl.	Qvinnl.	
—	—	—	2	3	1	5	3	8	—
—	—	—	—	—	1	7	1	7	Förbrukat utl. mat. för 16,968 mk.
—	—	—	2	3	2	12	4	15	—
—	—	—	1	—	17	39	18	39	—
—	—	—	—	—	5	6	5	6	—
—	—	—	—	—	10	10	10	10	—
—	—	—	—	—	4	2	4	2	—
—	—	—	—	1	2	4	2	5	—
—	—	—	1	—	3	1	4	1	—
—	—	—	2	1	41	62	43	63	—
—	—	—	—	—	1	1	1	1	—
—	—	—	5	—	20	4	25	4	Förbr. utl. mat. för 3,300 mk.
—	—	—	—	—	4	6	4	6	—
—	—	—	5	—	24	10	29	10	—
—	—	—	2	—	4	—	6	—	—

Grupp.	Klass.	Antal.		Produktionens bruttovärde. <i>Fmg</i>	Produktionens mängd och art.
XII	33		Skomakerier. <i>I städerna.</i>		
		136	Nylands län	554,504	—
		113	Åbo län	337,793	—
		59	Tavastehus län	225,872	—
		65	Viborgs län	271,538	—
		18	S:t Michels län	40,353	—
		56	Kuopio län	168,010	—
		62	Vasa län	179,549	—
		23	Uleåborgs län	177,357	—
		532		1,954,976	
"	34		Perukmakerier. <i>I städerna.</i>		
		17	Nylands län	75,500	—
		10	Åbo län	22,212	—
		7	Tavastehus län	6,300	—
		6	Viborgs län	22,066	—
		2	Kuopio län	3,300	—
		5	Vasa län	13,600	—
		3	Uleåborgs län	6,960	—
		50		149,938	
"	35		Badinrättningar. <i>I städerna.</i>		
		33	Nylands län	207,871	—
		3	Åbo län	19,962	—
		2	Tavastehus län	13,400	—
		6	Viborgs län	57,988	—
		1	S:t Michels län	8,000	—
		9	Kuopio län	39,356	—

Storleken af använd mekanisk drifkraft.	Arbetspersonal, däri inbegripne mästare och kontorspersonal.								Anmärkningar.
	Under 15 år.		Mellan 15 och 18 år.		Öfver 18 år.		Summa.		
	Mantl.	Qvintl.	Mantl.	Qvintl.	Mantl.	Qvintl.	Mantl.	Qvintl.	
—	8	—	29	—	360	18	397	18	—
—	4	—	26	1	244	6	274	7	—
—	—	—	14	—	156	1	170	1	—
—	4	—	24	—	147	6	175	6	—
—	2	—	8	—	32	—	42	—	—
—	2	—	26	—	121	2	149	2	—
—	1	—	25	—	121	—	147	—	—
—	2	—	22	—	75	12	99	12	—
	23	—	174	1	1,256	45	1,453	46	
—	—	—	6	—	41	4	47	4	—
—	1	—	1	—	14	2	16	2	—
—	—	—	2	—	11	1	13	1	—
—	2	—	3	—	13	—	18	—	—
—	1	—	—	—	5	—	6	—	—
—	—	—	2	1	7	1	9	2	—
—	—	—	1	—	4	—	5	—	—
	4	—	15	1	95	8	114	9	
3 st. ångm. 16 hkr.	2	2	1	1	23	178	26	181	—
1 " " 12 "	—	—	1	—	3	18	4	18	—
2 " " 23 "	—	—	—	—	3	12	3	12	—
2 " " 20 "	—	—	—	—	12	19	12	19	—
1 " " 2 "	—	—	1	—	2	8	3	8	—
1 " " 4 "	—	—	1	1	6	33	7	34	—

Grupp.	Klass.	Antal.		Produktionens bruttovärde. <i>Smf.</i>	Produktionens mängd och art.
XII	35	9	Vasa län	22,295	—
		1	Uleåborgs län	5,000	—
		64		373,872	
"	"		Tvättinrättningar.		
			<i>I städerna.</i>		
		1	Tavastehus län	11,000	—
XIII	36		Grafisk industri.		
			Boktryckerier.		
			<i>I städerna.</i>		
		16	Nylands län	2,015,529	—
		11	Åbo län	409,511	—
		8	Tavastehus län	229,463	—
		13	Viborgs län	280,809	—
		4	S:t Michels län	39,241	—
		4	Kuopio län	212,700	—
		10	Vasa län	227,038	—
		4	Uleåborgs län	99,000	—
		70		3,513,291	
"	"		Stentryckerier.		
			<i>I städerna.</i>		
		4	Nylands län	481,682	—

Storleken af använd mekanisk drifkraft.	Arbetspersonal, där inbegripne mästare och kontorspersonal.								Anmärkingar.
	Under 15 år.		Mellan 15 och 18 år.		Öfver 18 år.		Summa.		
	Mantl.	Qvinnl.	Mantl.	Qvinnl.	Mantl.	Qvinnl.	Mantl.	Qvinnl.	
1 st. ångm. 8 hkr.	—	—	1	—	4	26	5	26	—
2 " " 23 "	—	—	—	—	1	6	1	6	—
13 st. ångm. 108 hkr.	2	2	5	2	54	300	61	304	
—	—	—	—	—	—	10	—	10	—
7 st. ångm. 78 hkr.	18	6	97	33	431	161	546	200	Förbr. papper för 553,490 mk., utl. mat. för 50,300 mk.
—	7	—	33	4	121	23	161	27	Förbrukat papper för 101,553 mk.
3 st. ångm. 9 hkr.	7	—	23	7	65	17	95	24	Förbrukat papper för 67,837 mk.
—	9	—	28	3	98	5	135	8	Förbrukat papper för 70,289 mk.
—	—	—	10	—	19	1	29	1	Förbrukat papper för 8,727 mk.
2 st. ångm. 27 hkr.	—	—	23	—	63	9	86	9	Förbrukat papper för 79,100 mk.
1 " " 1 "	5	—	23	6	74	13	102	19	Förbrukat papper för 66,997 mk.
—	2	—	10	2	23	3	35	5	Förbrukat papper för 36,150 mk.
13 st. ångm. 115 hkr.	48	6	247	55	894	232	1,189	293	Förbrukat papper för 984,143 mk.
2 st. ångm. 35 hkr., 2 st. gasmot. 4 hkr.	—	—	35	27	87	37	122	64	Förbr. inh. papper för 85,786 mk., utl. mat. för 67,240 mk.

Grupp.	Klass.	Antal.		Produktionens bruttovärde. <i>Fmg.</i>	Produktionens mängd och art.
XIII	36	4	Åbo län	196,628	Stentryckeriarbeten för 86,000 mk.; bokbinderiarbeten för 82,000 mk.; spelkort för 12,000 mk.
		8		678,310	
"	"		Xylografiska atelieer. <i>I städerna.</i>		
		2	Nylands län	3,500	—
"	"		Fotograflatelieer. <i>I städerna.</i>		
		9	Nylands län	186,000	—
		8	Åbo län	59,050	—
		4	Tavastehus län	16,850	—
		4	Viborgs län	25,325	—
		1	S:t Michels län	1,400	—
		2	Kuopio län	15,230	—
		6	Vasa län	28,752	—
		2	Uleåborgs län	8,725	—
		36		341,332	

Storleken af använd mekanisk drifkraft.	Arbetspersonal, däri inbegripne mästare och kontorspersonal.								Anmärkningar.
	Under 15 år.		Mellan 15 och 18 år.		Öfver 18 år.		Summa.		
	Manl.	Qvinnl.	Manl.	Qvinnl.	Manl.	Qvinnl.	Manl.	Qvinnl.	
1 st. ångm. 7 hkr., 1 st. gasmotor 2 hkr.	3	5	8	25	30	30	41	60	Förbr. papper och papp för 45,140 mk., utl. mat. för 10,250 mk.
3 st. ångm. 42 hkr.	3	5	43	52	117	67	163	124	Förbrukat inh. papper o. papp för 130,926 mk., utl. mat. för 77,490 mk.
—	—	—	—	—	2	1	2	1	—
—	—	—	—	6	17	39	17	45	—
—	—	—	1	2	6	9	7	11	—
—	—	—	1	2	3	4	4	6	—
—	—	—	—	—	4	5	4	5	—
—	—	—	—	—	1	—	1	—	—
—	—	—	—	—	2	3	2	3	—
—	—	—	—	—	9	12	9	12	—
—	—	—	—	—	3	4	3	4	—
—	—	—	2	10	45	76	47	86	—

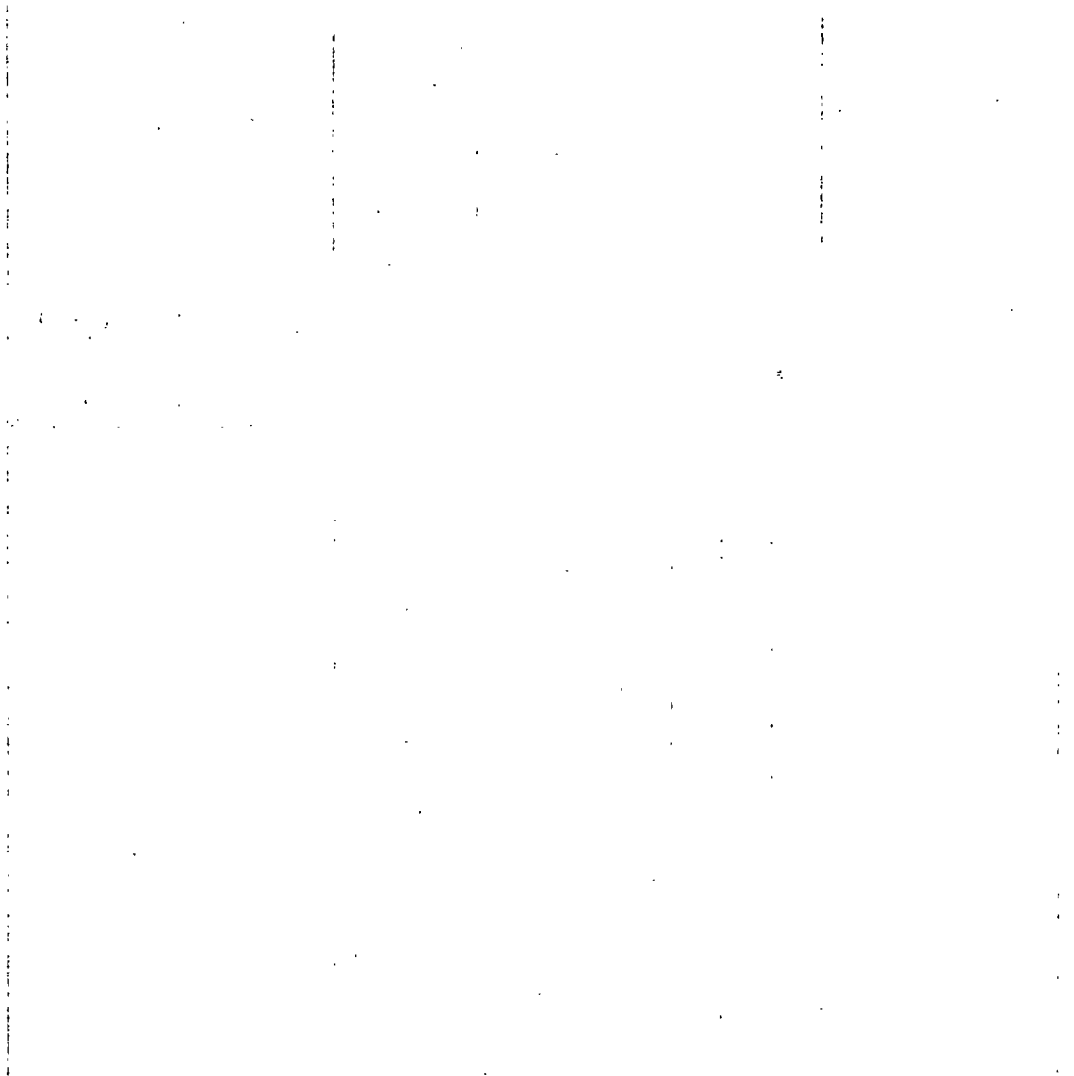

VI. Uppgift

på

Fabriker och Handtverkerier i Finland

1897.

Fördelade på landets län, städer och härader.



Grupp.	Klass.	Antal.		Produktio- nens brutto- värde. <i>My.</i>	Produktionens mängd och art.
			Nylands län.		
			Helsingfors.		
IV	8	1	Stenbrott	31,728	723 m ³ kilsten, 962 lass grundsten.
"	"	5	Stenhuggerier	138,916	—
"	9	1	Kalkbruk	135,580	89,180 hl. kalk, 66,000 kg. malen kalksten, 252 fat gips, 3,921 lass kalkbruk.
"	"	2	Kakelfabriker	331,033	234,361 st. kakel.
"	"	3	Cementgjuterier	169,700	3,000 löp. meter cementsteg, golf, trappor, fasadorneringar.
"	"	2	Gipsgjuterier	6,200	—
"	"	2	Murbruksfabriker	63,635	12,727 lass murbruk.
V	11	1	Färgfabrik	80,000	Målarefärger och fernissor.
"	"	3	Färgerier	28,606	—
"	12	2	Tvälfabriker	184,968	422,200 kg. byktvål.
"	13	2	Teknokemiska fabriker	10,090	—
"	"	3	Asfaltfabriker	1,199,760	161,700 rullor tak- och förhydn. filt, 2,920 fat asfaltlack, 185 fat oljor, 3,000 kg. lysol, 116,600 m ³ asfalteringar.
"	"	2	Lack- o. polityrfabriker	26,600	10,900 l. lack, 6,200 l. polityr.
"	"	1	Gasverk	400,741	1,177,800 m ³ gas, 35,836 hl. cokes, 947 fat tjära.
"	"	1	Fabrik för elektrisk belysning	205,000	—
"	14	1	Pyrotekniskt laboratorium	18,000	—
"	16	1	Benmjölsfabrik	132,078	554,600 kg. benmjöl, 126,605 kg. lim, 36,300 kg. fett.
VI	17	3	Garfverier	118,900	Beredt 5,881 hudar, 8,431 skinn.
"	"	8	Sadelmakerier	72,380	—
"	"	1	Borstbinderifabrik	69,700	5,400 dussin borstar, 4,350 dussin penslar.
"	"	1	Borstbinderi	10,000	—

Storleken af använd mekanisk drifkraft.	Arbetspersonal, däri inbegripne mästare och kontorspersonal.								Anmärkningar.
	Under 15 år.		Mellan 15 och 18 år.		Öfver 18 år.		Summa.		
	Manl.	Qvintl.	Manl.	Qvintl.	Manl.	Qvintl.	Manl.	Qvintl.	
—	—	—	—	—	12	—	12	—	—
—	—	—	—	—	68	—	68	—	—
1 st. ångm. 5 hkr.	—	—	—	—	31	1	31	1	—
1 elektrisk motor 4 hkr.	—	—	4	—	83	29	87	29	Förbr. utl. mater. för 28,916 mk.
1 st. ångm., 1 petr. motor 6 hkr.	—	—	3	—	74	11	77	11	Förbr. 5,150 fat cement, 200 ton marmor.
—	—	—	—	—	6	—	6	—	—
—	—	—	—	—	11	—	11	—	—
1 st. ångm. 8 hkr.	—	—	—	—	11	8	11	8	—
—	—	—	—	—	10	6	10	6	Förbr. utl. färger för 9,000 mk.
—	—	—	—	—	13	—	13	—	Förbr. utl. råmat. för 123,967 mk.
—	—	—	1	—	1	2	2	2	Förbr. utl. råmat. för 1,975 mk.
—	—	—	—	—	137	4	137	4	Förbr. utl. mat. för 675,500 mk.
—	1	—	3	—	2	1	6	1	Förbr. utl. råmat. för 4,900 mk.
1 st. ångm. 6 hkr.	—	—	—	—	60	—	60	—	Förbr. utl. mater. för 82,102 mk.
4 st. ångm. 250 hkr., 2 elektr. mot. 6 hkr.	—	—	—	—	24	1	24	1	—
—	—	—	—	—	3	—	3	—	—
1 st. ångm. 25 hkr.	—	—	—	—	17	13	17	13	Förbr. 395,000 kg. inh. ben, 405,000 kg. utl. ben.
1 st. ångm. 16 hkr.	—	—	1	—	25	1	26	1	Af hudar 3,950 st. utl. 72,500 mk.
—	2	—	3	—	23	1	28	1	—
1 petr. motor 8 hkr.	—	—	2	—	13	12	15	12	Förbr. utl. mater. för 11,600 mk.
—	—	—	1	1	2	2	3	3	Förbr. utl. mater. för 4,000 mk.

Grupp.	Klass.	Antal.		Produktionens bruttovärde. <i>Fmg.</i>	Produktionens mängd och art.
VII	20	1	Repslageri	1,230	—
"	"	2	Snörmakerier	56,000	—
"	"	1	Rullgardinsfabrik	18,000	—
VIII	21	2	Asfaltfiltfabriker	185,800	45,200 rullar asfaltfilt, 70 fat plåtfernissa, 2,630 fat asfaltlack.
"	"	1	Tapetfabrik	416,000	740,000 rullar tapeter, 200,000 kg. färger, 250,000 fat lack, fernissa.
"	"	1	Pås- o. kuvertfabrik	43,000	Påsar, etiketter, kapslar.
"	"	2	Bokbinderifabriker	120,000	(Uppgifterna för den ena ingår bland boktryckerier.)
"	"	11	Bokbinderier	111,128	—
IX	22	1	Ångsåg	297,600	11,582 m ³ förs. trävaror.
"	"	1	Vedsåg och hyfleri	50,000	Hyflat 1,050 m ³ plankor o. bräder; ved för 7,500 mk.
"	"	1	Hyfleri	82,000	—
"	23	3	Snickerifabriker	1,939,293	1,093 m ³ förs. trävaror, 3,330 m ³ hyflade trävaror, 3,521 m ³ för snickeri. Dessutom 40,000 mk. för glaskestare arbeten.
"	"	26	Snickerier	199,592	—
"	"	3	Likkistfabriker	46,765	—
"	"	5	Svarfverier	11,810	—
"	"	2	Tunnbinderier	13,794	—
"	24	1	Korgmakeri	14,910	—
"	25	3	Gummivarutillv.	20,100	—
"	26	2	Åkdonsfabrik	207,635	Åkdon och seldon.
"	"	4	Vagnmakerier	73,600	—
X	27	21	Byggn. entreprenörer och murare	4,282,000	Byggnads- och murningsarbeten.
"	"	33	Målare	584,266	—
"	"	9	Tapetserare	144,138	—
"	"	6	Glasmästare o. glasslipare	89,850	—
"	"	7	Skorstensfejare	53,040	—
"	"	1	Gatläggare	36,840	—

Storleken af använd mekanisk drifkraft.	Arbetspersonal, däri inbegripne mästare och kontorspersonal.								Anmärkingar.
	Under 15 år.		Mellan 15 och 18 år.		Öfver 18 år.		Summa.		
	Manl.	Qvinnl.	Manl.	Qvinnl.	Manl.	Qvinnl.	Manl.	Qvinnl.	
—	—	—	1	—	1	—	2	—	—
—	—	—	4	15	5	12	9	27	—
—	—	—	1	1	2	5	3	6	Förbr. utl. mater. för 8,700 mk.
—	1	—	—	—	26	—	27	—	Förbr. utl. mat. för. 111,700 mk.
1 st. ångm. 30 hkr.	—	—	4	2	29	12	33	14	Förbr. utl. mater. för 157,500 mk.
—	—	—	—	—	7	15	7	15	Förbr. papper för 25,000 mk., utl. mater. för 900 mk.
1 petr. mot. 6 hkr.	—	1	—	9	20	40	20	50	—
—	1	—	3	7	40	36	44	43	—
2 st. ångm. 70 hkr., 1 st. ångsåg.	—	—	—	—	150	40	150	40	Försågat 180,000 stockar.
1 st. ångm. 16 hkr., 1 st. ångsåg.	—	—	—	—	6	—	6	—	—
1 st. ångm. 18 hkr., 1 st. ångsåg.	—	—	4	—	11	—	15	—	—
4 st. ångm. 250 hkr.	3	—	3	—	352	7	358	7	Förbr. utl. träslag för 59,400 mk.
—	1	—	18	—	116	—	135	—	—
—	—	—	—	2	14	5	14	7	—
—	—	—	2	—	9	1	11	1	—
—	—	—	2	—	4	—	6	—	—
—	1	—	3	1	3	3	7	4	—
—	1	—	1	—	5	—	7	—	—
—	—	—	2	—	42	1	44	1	Förbr. utl. mater. för 54,110 mk.
—	—	—	—	—	41	—	41	—	—
5 st. ångm. 17 1/2 hkr.	1	—	98	41	1,062	166	1,161	207	Uppgifterna bristfälliga.
—	2	—	26	—	274	—	302	—	—
—	1	—	5	1	49	3	55	4	—
—	1	—	1	—	9	2	11	2	—
—	—	—	—	—	26	—	26	—	—
—	—	—	7	—	70	2	77	2	—

Grupp.	Klass.	Antal.		Produktionens bruttovärde. <i>My.</i>	Produktionens mängd och art.
X	27	1	Ångqvarn	13,500	Förmalat 1,500 hl. spanmål.
XI	29	1	Sockerraffinerier	6,393,000	6,295,142 kg. raffinad, 537,340 kg. krossocker, 258,860 kg. farin, 134,778 kg. sirap.
"	"	1	Kaffeångrostning	1,200	—
"	"	1	Cikoriefabrik	60,000	—
"	"	2	Chokoladfabriker	373,150	Cacao, chokolad och karameller.
"	30	2	Ångbagerier	455,400	—
"	"	45	Bagerier	1,003,761	—
"	"	3	Sockerbagerier	121,573	—
"	"	4	Karamellfabriker	260,060	—
"	"	32	Slagterier	474,365	Slagtrinättning 6,457 kräk.
"	"	2	Korffabriker	219,475	—
"	"	4	Korfmakerier	97,650	—
"	31	2	Ölbryggerier	2,021,602	6,584,000 l. öl.
"	"	1	Porter och ölbryggeri	25,000	51,700 l. porter, 11,300 l. öl.
"	"	3	Sprittfabriker	225,755	1,318,606 l. destiler. spritdrycker, 208,400 l. sprit.
"	"	3	Punsch och vinfabriker	376,500	Viner och punsch.
"	"	1	Ättiksfabriker	18,000	—
"	"	6	Mineralvattenfabriker	208,863	1,780,637 flaskor mineralvatten och läskdrycker.
"	32	5	Tobaksfabriker	2,044,810	108,342,000 st. papyrosser, 8,325,400 cigarrer, 8,288 kg. röktobak, 12,650 kg. snus.
XII	33	1	Skjortfabrik	24,600	—
"	"	58	Skrädderier	985,243	—
"	"	17	Damskrädderier	209,497	—
"	"	1	Korsettmakeri	1,700	—
"	"	1	Hattfabrik	321,500	150 felbhattar, 1,850 hårbhattar, 92,400 ullhattar, 5,200 damhattar.
"	"	5	Hatt- o. mössmakerier	91,200	—
"	"	1	Paraplymakeri	35,000	—
"	"	3	Bundtmakerier	182,300	—

Storleken af använd mekanisk drifkraft.	Arbetspersonal, däri inbegripne mästare och kontorspersonal.								Anmärkningar.
	Under 15 år.		Mellan 15 och 18 år.		Öfver 18 år.		Summa.		
	Manl.	Qvnl.	Manl.	Qvnl.	Manl.	Qvnl.	Manl.	Qvnl.	
1 petr. mot. 14 hkr.	—	—	—	—	3	—	3	—	1 st. ångqvarn. All säd rysk råg.
14 st. ångm. 322 hkr.	—	—	15	—	156	6	171	6	Förbr. 7,114,585 kg. råsocker, 5,480,540 mk.
—	—	—	—	—	1	—	1	—	—
1 st. ångm. 4 hkr.	—	—	—	15	10	10	10	25	Förbr. utl. råvaror. för 50,000 mk.
1 " " 4½ hkr.	—	—	4	—	32	31	36	31	Förbr. utl. råvar. för 200,000 mk.
4 " " 25 hkr.	—	—	10	5	47	32	57	37	—
—	—	—	6	2	131	101	137	103	—
—	—	—	1	3	20	7	21	10	—
—	—	—	1	9	53	79	54	88	—
—	—	—	1	—	52	1	53	1	—
1 st. ångm. 4 hkr., 1 gasm. 2 hkr.	—	—	2	1	10	4	12	5	—
—	—	—	1	—	19	6	20	6	—
3 st. ångm. 128 hkr.	1	—	1	—	195	104	197	104	Förbr. 1,924,520 kg. utl. malt, 24,355 kg. humla 94,724 mk.
—	—	—	—	—	3	4	3	4	Förbr. 23,945 kg. inh. malt, humle 400 kg. 800 mk.
3 st. ångm. 24 hkr.	—	—	—	—	17	—	17	—	Förbrukat 1,532,106 l. sprit 1,572,861 mk.
1 gasmot. 1 hkr.	—	—	1	—	11	7	12	7	Förbrukat utl. spritvaror för 100,000 mk.
—	—	—	—	—	3	—	3	—	Förbr. 23,000 l. spritvaror.
—	—	—	—	—	41	14	41	14	—
3 st. ångm. 39 hkr.	—	—	8	19	64	505	72	524	Förbr. 323,287 kg. utl. tobak 1,040,490 mk.
—	—	—	—	—	1	12	1	12	—
—	—	—	12	—	291	7	303	7	—
—	—	1	—	5	1	132	1	138	—
—	—	1	—	1	—	1	—	3	—
2 st. ångm. 14 hkr.	—	—	3	—	21	81	24	81	—
—	—	—	—	1	11	17	11	18	—
—	—	—	2	3	1	5	3	8	—
—	—	—	1	—	17	39	18	39	—

Grupp.	Klass.	Antal.		Produktionens bruttovärde. <i>Smc.</i>	Produktionens mängd och art.
XII	33	107	Skomakerier	475,224	—
"	34	16	Perukmakerier	71,000	—
"	35	29	Badinrättningar	152,139	—
XIII	36	11	Boktryckerier	1,864,029	Tryckalster o. klichéer.
"	"	4	Stentryckerier	481,682	—
"	"	2	Xylografiska atelierer	3,500	—
"	"	8	Fotografiska atelierer	183,500	—
		<u>579</u>		<u>32,007,784</u>	
Borgå.					
IV	8	2	Stenhuggerier	7,472	—
"	9	1	Krukmakeri	1,590	—
V	11	1	Färgeri	15,500	—
"	13	1	Lack- och polityrfabrik	1,031	427 kg. lack, 350 l. polityr.
VI	17	2	Garfverier	21,320	Beredt 800 hudar, 1,600 skinn.
"	"	1	Sadelmakeri	1,435	—
VII	19	1	Tillverkning af mattor	12,775	—
VIII	21	3	Bokbinderier	46,020	—
IX	23	1	Snickerifabrik	10,000	—
"	"	3	Snickerier	18,148	—
"	"	1	Svarfveri	3,000	—
"	26	1	Vagnmakeri	600	—
X	27	3	Murare och byggnadsentreprenörer	36,392	—
"	"	5	Målare och glasmästare	29,057	—
"	"	1	Tapetserare	4,000	—
"	"	2	Skorstensfejare	3,300	—
"	"	1	Gatläggare	3,225	—
XI	30	7	Bagerier	110,657	—
"	"	1	Socketbagare	6,510	—

Storleken af använd mekanisk drifkraft.	Arbetspersonal, däri inbegripne mästare och kontorspersonal.								Anmärkningar.
	Under 15 år.		Mellan 15 och 18 år.		Öfver 18 år.		Summa.		
	Mantl.	Qvintl.	Mantl.	Qvintl.	Mantl.	Qvintl.	Mantl.	Qvintl.	
—	3	—	19	—	309	17	331	17	—
—	—	—	6	—	39	4	45	4	—
—	—	—	—	—	15	140	15	140	—
6 st. ångm. 58 hkr., 6 st. gasmotor. 16 hkr., 1 petr. motor 1 hkr.	15	6	79	32	392	154	486	192	Förbr. papper för 487,590 mk., utl. mat. för 50,300 mk.
2 gasmot. 4 hkr., 2 ångm. 35 hkr.	—	—	35	27	87	37	122	64	Förbr. inh. papper för 85,786 mk., utl. material. för 67,240 mk.
—	—	—	—	—	2	1	2	1	—
—	—	—	—	6	16	38	16	44	—
64 st. ångm. 1,369 hkr.	35	9	411	209	5,070	2,038	5,516	2,256	
—	—	—	—	—	9	—	9	—	—
—	—	—	—	—	2	—	2	—	—
—	—	—	—	—	3	—	3	—	—
—	Ingår i uppgifterna för spritfabriker.								Förbr. 1,761 l. renadt sprit.
—	—	—	—	—	9	—	9	—	Af hudar 200 st. utl. 4,000 mk.
—	—	—	—	—	1	—	1	—	—
—	—	—	—	—	2	102	2	102	Förbr. 7,500 kg. inh. kreaturs hår.
—	1	—	4	9	10	8	15	17	—
1 st. ångm. 8 hkr.	—	—	1	—	13	—	14	—	Förbr. utl. träslag för 1,000 mk.
—	—	—	4	—	20	—	24	—	—
—	—	—	1	—	2	—	3	—	—
—	—	—	—	—	1	—	1	—	—
—	—	—	—	—	30	19	30	19	—
—	1	—	4	—	14	—	19	—	—
—	—	—	1	—	1	—	2	—	—
—	—	—	—	—	5	—	5	—	—
—	—	—	—	—	4	—	4	—	—
—	—	—	2	2	24	15	26	17	—
—	—	—	—	—	1	—	1	—	—

Grupp.	Klass.	Antal.		Produktio- nens brutto- värde. <i>Fmg.</i>	Produktionens mängd och art.
XI	30	1	Karamell- och marmelad- fabrik	27,500	—
"	"	5	Slagterier	41,650	—
"	"	1	Korfmakeri	13,080	—
"	31	1	Ölbryggeri	87,450	300,000 l. öl och 15,000 l. porter.
"	"	1	Bränvinsbränneri	158,925	402,188 l. sprit.
				Netto.	
"	"	1	Spritifabrik	37,050	27,624 l. vinsprit, 180,592 l. brän- vin, 66,490 l. cognac, 359 l. rom.
"	"	1	Punsch- och vinfabrik . .	38,765	27,639 l. punsch, 7,350 l. vin.
"	"	2	Läskdrycksfabriker	14,000	140,000 fl. läskdrycker.
"	32	1	Tobaksfabrik	44,150	985,900 cigarrer, 1,475 kg. pip- tobak.
XII	33	5	Skrädderier	48,877	—
"	"	1	Halmhattfabrik	24,500	11,000 st. halm- och spånhattar.
"	"	11	Skomakerier	43,723	—
XIII	36	2	Boktryckerier	115,000	—
		71		1,026,702	
Lovisa.					
IV	9	1	Krukmakare	700	—
V	11	2	Färgerier	6,515	—
VI	17	2	Garfverier	56,000	Beredt 2,100 hudar, 1,200 skinn.
VIII	21	2	Bokbinderier	760	—
IX	22	1	Sågverk	364,349	35,755 m ³ förs. trävaror.
"	23	1	Snickeri	5,134	—
"	"	2	Svarfverier	370	—
"	"	1	Korkfabrik	47,000	—
X	27	3	Målare	20,594	—

Storleken af använd mekanisk drifkraft.	Arbetspersonal, däri inbegripne mästare och kontorspersonal.								Anmärkingar.
	Under 15 år.		Mellan 15 och 18 år.		Öfver 18 år.		Summa.		
	Manl.	Qvinl.	Manl.	Qvinl.	Manl.	Qvinl.	Manl.	Qvinl.	
—	—	1	—	2	5	—	5	3	—
—	—	—	—	—	5	4	5	4	—
—	—	—	1	—	1	1	2	1	—
1 st. ångm. 4 hkr.	—	—	1	—	17	4	18	4	Förbr. 37,600 kg. inh. korn, 90,000 utl. korn, 1,400 kg. humla 9,720 mk.
1 " " 30 "	—	—	—	—	14	1	14	1	Förbr. inh. hafra 24,615 kg.; inh. råg 226,371 kg.; utl. korn 96,830 kg., majs 268,070 kg., hvete 79,754 kg.
1 " " 8 "	—	—	—	—	6	1	6	1	Förbr. 293,849 l. råsprit; utl. råvaror för 1,988 mk.
—	—	—	—	—	2	—	2	—	Förbr. utl. råvaror för 17,443 mk.
—	—	—	2	—	2	—	4	—	—
—	—	—	3	3	8	4	11	7	Förbr. 8,075 kg. utl. tobak.
—	1	—	7	—	26	2	34	2	—
—	—	—	—	—	—	18	—	18	Förbr. inh. halm för 5,812 mk., utl. halm för 3,435 mk.
—	2	—	7	—	23	1	32	1	—
1 st. ångm. 20 hkr.	3	—	8	—	28	4	39	4	Förbr. papper för 57,500 mk.
5 st. ångm. 70 hkr.	8	1	46	16	288	184	342	201	
—	—	—	—	—	2	—	2	—	—
—	—	—	—	—	3	—	3	—	Förbrukat färgämnen för 3,010 mk.
—	—	—	—	—	12	—	12	—	Af hudar 700 utl. 14,000 mk.
—	—	—	1	—	2	—	3	—	—
2 st. ångm. 45 hkr., 1 st. ångsåg.	2	—	3	—	42	3	47	3	Försågat 152,990 stockar.
—	—	—	1	—	3	—	4	—	—
—	—	—	—	—	2	—	2	—	—
—	—	—	3	2	6	4	9	6	Förbr. utl. mater. för 30,200 mk.
—	—	—	2	—	10	—	12	—	—

Grupp.	Klass.	Antal.		Produktionens bruttovärde. <i>Frnc</i>	Produktionens mängd och art.
XI	28	1	Tullmjölgvarn	—	Förmalat 8,697 hl. spanmål.
"	30	2	Bagerier	30,592	—
"	"	2	Slagterier	40,100	—
"	31	1	Ölbryggeri	27,825	111,300 l. öl.
"	"	1	Bränvinsbränneri.	50,008	137,397 „ råsprit.
"	"	1	Sprittfabrik	9,118	125,003 „ dest. bränvin.
"	"	2	Läskdrycksfabriker	7,460	56,000 fl. läskdrycker.
"	32	2	Tobaksfabriker	3,504	162,000 cigarrer.
XII	33	4	Skrädderier	18,750	—
"	"	5	Skomakerier	11,498	—
"	35	2	Badinrättningar	19,900	—
XIII	36	1	Boktryckeri	10,000	—
		39		730,177	
Ekenäs.					
IV	9	1	Krukmakeri	1,600	—
V	11	1	Färgeri	2,100	—
"	13	1	Teknokem. laboratorium	5,680	1,100 kg. smörfärg, 150 kg. ostfärg, 3,500 kg. ostlöpe.
"	"	1	Lack- och polityrfabrik	22,100	7,400 kg. lack, 6,400 l. polityr, brefflack.
VI	17	1	Läderfabrik	146,400	Beredt 2,986 hudar, 10,540 skinn.
"	"	1	Garfveri	15,662	Beredt 500 hudar och skinn jämte andras i kommission.
"	"	3	Sadelmakerier	5,850	—
VII	18	1	Yllespinneri	42,000	105,000 kg. ullgarn.
VIII	21	1	Bokbinderi	3,000	—
IX	22	1	Sågverk	79,338	3,703 m ³ plankor och bräder.
"	"	1	Drittelfabrik	—	—
"	23	3	Snickerier	7,026	—
"	"	1	Svarfware	500	—
"	25	1	Kammakeri	1,720	—

Storleken af använd mekanisk drifkraft.	Arbetarepersonal, däri inbegripne mästare och kontorspersonal.								Anmärkningar.
	Under 15 år.		Mellan 15 och 18 år.		Öfver 18 år.		Summa.		
	Mantl.	Qvintl.	Mantl.	Qvintl.	Mantl.	Qvintl.	Mantl.	Qvintl.	
Gemensam motor med såg.	—	—	—	—	2	—	2	—	—
—	—	—	—	—	4	1	4	1	—
—	—	—	—	—	5	2	5	2	—
1 st. ångm. 6 hkr.	—	—	1	—	5	3	6	3	Förbr. 37,150, kg. utl. malt, 350 kg. humla 1,600 mk.
1 " " 6 "	—	—	—	—	14	—	14	—	Förbr. 21,218 kg. inh. spanmål, 202,983 kg. utl. spanmål.
1 " " 6 "	—	—	—	—	2	—	2	—	Förbr. 114,703 l. råsprit.
—	—	—	1	—	4	4	5	4	—
—	—	—	—	—	2	1	2	1	Förbr. 1,300 kg. utl. tobak.
—	—	—	1	—	8	—	9	—	—
—	1	—	1	—	9	—	11	—	—
1 st. ångm. 6 hkr.	2	2	1	1	1	20	4	23	—
—	—	—	1	—	2	—	3	—	Förbr. papper för 1,200 mk.
6 st. ångm. 69 hkr.	5	2	16	3	140	38	161	43	
—	—	—	1	—	1	—	2	—	—
—	—	—	—	—	1	—	1	—	Förbrukat färgämnen för 690 mk.
—	—	—	1	1	—	—	1	1	—
1 st. ångm. 2 hkr.	1	—	1	—	2	2	4	2	Förbr. 34,484 l. råsprit.
1 " " 10 "	—	—	—	—	19	—	19	—	Af hudar 1,296 utl. 28,570 mk.
—	—	—	—	—	4	—	4	—	Af hudar 80 utl. 3,149 mk.
—	—	—	—	—	4	—	4	—	—
1 st. ångm. 42 hkr.	—	—	—	3	3	4	3	7	Förbr. inh. ull 14,000 kg., utl. 3,000 kg.
—	—	—	2	—	2	—	4	—	—
1 st. ångm. 42 hkr., 1 ångsåg.	—	—	1	—	15	—	16	—	Försågat 26,000 stockar.
—	—	—	4	—	7	—	11	—	—
—	—	—	—	—	8	—	8	—	—
—	—	—	—	—	1	—	1	—	—
—	—	—	—	—	2	—	2	—	—

Grupp.	Klass.	Antal.		Produktionens bruttovärde. <i>Smf.</i>	Produktionens mängd och art.
X	27	5	Målare	15,727	—
XI	28	1	Tullmjölkvarn	—	—
"	30	4	Bagerier	46,044	—
"	"	2	Slagterier	12,000	—
"	"	1	Korfmakeri	21,000	—
"	31	1	Ölbryggeri	158,119	88,900 l. porter 552,000 l. öl.
				Netto.	
"	"	1	Spritifabrik	13,500	173,491 l. dest. spritdrycker.
"	"	1	Punsch och vinfabrik	2,200	2,000 l. div. brännviner.
"	"	2	Läskdrycksfabriker	41,867	227,010 fl. läskdrycker, 75,000 l. svagdricka.
XII	33	5	Skrädderier	20,550	—
"	"	2	Handskmakerier	6,150	—
"	"	11	Skomakerier	11,899	—
XIII	36	1	Boktryckeri	8,500	—
		<u>55</u>		<u>690,532</u>	
Hangö.					
IV	8	1	Stenhuggeri	619,200	—
VIII	21	1	Bokbinderi	786	—
IX	23	1	Snickeri	10,124	—
"	"	1	Tunnbinderifabrik	83,000	45,000 drittlar.
X	27	1	Byggnadsentreprenör	22,000	—
"	"	3	Målare	25,566	—
XI	30	4	Bagerier	95,806	—
"	"	4	Slagterier	52,610	—
XII	33	7	Skrädderier	49,470	—
"	"	2	Skomakerier	12,160	—
"	34	1	Perukmakeri	4,500	—
"	35	2	Badinrättningar	35,832	—
XIII	36	1	Boktryckeri	18,000	—
"	"	1	Fotografateljier	2,500	—
		<u>30</u>		<u>1,031,554</u>	

Storleken af använd mekanisk drifkraft.	Arbetspersonal, däri inbegripne mästare och kontorspersonal.								Anmärkningar.
	Under 15 år.		Mellan 15 och 18 år.		Öfver 18 år.		Summa.		
	Manl.	Qvnl.	Manl.	Qvnl.	Manl.	Qvnl.	Manl.	Qvnl.	
—	—	—	—	—	11	—	11	—	—
1 st. ångm. 42 hkr.	—	—	—	—	1	—	1	—	—
—	—	—	4	—	5	—	9	—	—
—	—	—	—	—	3	—	3	—	—
—	—	—	—	—	3	—	3	—	—
1 st. ångm. 17 hkr.	—	—	2	1	26	9	28	10	Förbr. 196,978 kg. utl. malt, 2,000 kg. humla 6,000 mk.
—	—	—	—	—	—	—	—	—	Förbr. 180,000 l. råsprit.
—	—	—	—	—	1	—	1	—	—
—	—	—	2	2	3	5	5	7	—
—	—	—	1	—	9	—	10	—	—
—	—	—	—	—	3	5	3	5	—
—	2	—	2	—	12	—	16	—	—
—	—	—	2	—	5	1	7	1	Förbrukat papper för 2,000 mk.
6 st. ångm. 155 hkr.	3	—	23	7	151	26	177	33	
2 st. ångm. 28 hkr., 1 petr. mot. 10 hkr.	—	—	4	—	225	—	229	—	—
—	—	—	—	—	1	—	1	—	—
—	—	—	1	—	6	—	7	—	—
—	—	—	—	—	20	—	20	—	Förbr. utl. mater. för 55,000 mk.
—	—	—	—	—	6	—	6	—	—
—	—	—	4	—	31	—	35	—	—
—	—	1	5	1	6	7	11	9	—
—	—	—	—	—	9	—	9	—	—
—	—	—	1	1	16	10	17	11	—
—	—	—	—	—	7	—	7	—	—
—	—	—	—	—	2	—	2	—	—
2 st. ångm. 10 hkr.	—	—	—	—	7	18	7	18	—
—	—	—	7	1	4	2	11	3	Förbr. papper för 5,200 mk.
—	—	—	—	—	1	1	1	1	—
4 st. ångm. 38 hkr.	—	1	22	3	341	38	363	42	

Grupp.	Klass.	Antal.		Produktio- nens brutto- värde. <i>My.</i>	Produktionens mängd och art.
Raseborgs härad.					
IV	9	2	Tegelbruk	14,200	300,000 tegel.
V	11	1	Färgeri	8,700	—
„	14	1	Dynamitfabrik	59,248	31,955 kg. dynamit.
VI	17	9	Garfverier	96,215	Beredt 3,400 hudar, 3,900 skinn.
VII	18	1	Yllemanufakturverk.	465,000	10,000 meter cheviot och doffel.
IX	22	4	Sågverk	909,200	31,196 m ³ plankor, battens och bräder.
„	23	1	Snickerifabrik	90,000	Byggnads- och snickeriarbeten.
XI	28	15	Tullmjölkvarnar	—	Förmalat 38,900 hl. spanmål.
		<u>34</u>		<u>1,642,563</u>	
Lojo härad.					
IV	9	2	Kalkbrännerier	20,500	4,500 hl. kalk.
„	„	6	Tegelbruk	284,182	6,539,000 tegel.
„	„	1	Kakelfabrik.	22,400	31,500 kakel.
„	10	1	Glasbruk	87,500	972,970 st. buteljer och burkar.
V	11	2	Färgerier	10,650	—
„	13	1	Torrdestillationsverk	750	40 hl. tjära, 500 hl. kol.
VI	17	15	Garfverier	91,352	Beredt 4,320 hudar, 7,669 skinn.
VII	18	1	Yllemanufakturverk.	15,000	3,000 kg. ullgarn.
VIII	21	1	Träsliperi	182,227	1,050,000 kg. torr trämassa.
IX	22	16	Sågverk	709,891	30,808 m ³ plankor, battens o. bräder. Sågning för husbehof.
XI	28	27	Tullmjölkvarnar	—	Förmalat 85,564 hl. spanmål.
„	31	1	Ölbryggeri	30,440	111,227 l. öl.
„	„	1	Mineralvattenfabrik	2,800	20,000 fl. olika slags läskdrycker.
		<u>75</u>		<u>1,457,692</u>	

Storleken af använd mekanisk drifkraft.	Arbetspersonal, däri inbegripne mästare och kontorspersonal.								Anmärkningar.
	Under 15 år.		Mellan 15 och 18 år.		Öfver 18 år.		Summa.		
	Manl.	Qvinnl.	Manl.	Qvinnl.	Manl.	Qvinnl.	Manl.	Qvinnl.	
—	2	1	—	—	10	—	12	1	—
—	—	—	—	—	1	—	1	—	—
1 st. ångm. 15 hkr.	—	—	1	3	13	11	14	14	—
—	—	—	1	—	21	—	22	—	Af hudar 1,070 utl. 4,700 mk.
Vattenkr. 40 hkr.	—	—	2	—	25	64	27	64	Förbr. inh. ull för 36,000 mk., utl. ullgarn för 91,000 mk.
3 st. ångm. 80 hkr., 3 st. ångsågar, 1 vattensåg.	1	—	14	—	256	1	271	1	Försågat 260,481 stockar.
—	Ingår i uppgifterna för sågar.								—
Vattenkraft.	—	—	—	—	22	1	22	1	15 vattenqvarnar.
4 st. ångm. 95 hkr.	3	1	18	3	348	77	369	81	
1 st. ångm. 3 hkr.	1	—	—	—	31	—	32	—	—
—	6	—	25	6	279	40	310	46	—
—	—	—	—	—	11	—	11	—	Förbr. utl. mater. för 6,590 mk.
1 st. ångm. 3 hkr.	7	—	6	—	32	—	45	—	Förbr. utl. mater. för 3,500 mk.
—	—	—	—	—	2	—	2	—	Förbr. färgämnen för 730 mk.
—	—	—	—	—	1	—	1	—	Förbr. 170 m ³ tjärved.
1 st. ångm. 2 hkr.	—	—	2	—	32	1	34	1	Af hudar 949 utl. 20,335 mk.
—	—	—	—	—	3	2	3	2	Förbr. 3,000 kg. inh. ull.
Vattenkr. 215 hkr.	—	—	3	2	23	7	26	9	Förbr. 10,798 m ³ slipved.
11 st. ångm. 236 hkr., 8 st. ångsågar, 8 st. vattensågar.	—	—	5	—	293	1	298	1	Försågat 359,997 stockar.
1 st. ångm. 10 hkr., 2 gemens. motorer med såg.	4	2	1	—	36	1	41	3	3 st. ångqvarnar, 24 st. vattenqvarnar.
—	—	—	—	—	6	2	6	2	Förbr. 33,202 kg. utl. korn, 325 kg. humla 1,143 mk.
—	—	—	—	—	1	1	1	1	—
15 st. ångm. 254 hkr.	18	2	42	8	750	55	810	65	

Grupp.	Klass.	Antal.		Produktionens bruttovärde. <i>Fmyc</i>	Produktionens mängd och art.
Helsinge härad.					
IV	9	14	Tegelbruk	513,495	11,573,500 tegel.
"	"	1	Porslins- och fajansfabrik	885,496	Fajanser för 651,692 mk., porsliner för 84,384 mk., stenmassa för 31,752 mk., kakel för 84,308 mk., gips, för 10,647 mk., utskott för 22,712 mk.
V	12	1	Tvålfabrik	4,255	1,017 kg. fintvål, 1,771 kg. byktvål, 1,665 kg. såpa.
"	13	3	Torrdestillationsverk . .	5,350	732 hl. tjära, 7,000 l. terpentin, 2,120 hl. kol.
"	14	2	Tändsticksfabriker . . .	77,414	8,316 lådor tändstickor.
VI	17	1	Läderfabrik	37,737	1,092 hudar, 2,398 skinn.
"	"	17	Garfverier	198,716	Beredt 7,520 hudar, 21,604 skinn.
VIII	21	1	Cellulosafabrik	120,000	526,365 kg. cellulosa.
IX	22	14	Sågverk	2,928,590	92,414 m ³ plankor och bräder.
"	23	1	Trådrullefabrik	170,000	256,046 gross rullar.
XI	28	21	Tullmjölkvarnar	—	Förmalat 66,020 hl. spanmål.
"	31	4	Ölbryggerier	407,980	1,312,250 l. öl och porter, 639,900 l. svagdricka, 11,800 flaskor läskdrycker.
"	"	2	Brännvinsbrännerier . . .	408,659	1,232,208 l. spritvaror.
"	"	1	Pressjästfabrik	242,290	201,825 kg. jäst.
"	"	1	Eter- och ättiksfabrik . .	54,121	6,255 kg. eter, 73,700 liter ättika, 7,525 l. ättiksyra.
		84		6,054,103	
Pernå härad.					
IV	9	6	Tegelbruk	36,580	745,000 tegel.
V	11	5	Färgerier	7,259	—
"	16	1	Bönmjölfsfabrik	8,040	53,600 kg. bönmjöl.

Storleken af använd mekanisk drifkraft.	Arbetspersonal, däri inbegripne mästare och kontorspersonal.								Anmärkningar.
	Under 15 år.		Mellan 15 och 18 år.		Öfver 18 år.		Summa.		
	Mantl.	Qvinnl.	Mantl.	Qvinnl.	Mantl.	Qvinnl.	Mantl.	Qvinnl.	
5 st. ångm. 78 hkr.	12	1	31	1	371	87	414	89	—
2 " " 62 "	2	1	25	39	167	141	194	181	Förbr. utl. mater. för 135,131 mk.
—	—	—	—	—	1	2	1	2	Förbrukat utl. mater. för 1,240 mk.
—	—	—	1	—	8	—	9	—	Förbr. 226 m ³ tjärved.
1 st. ångm. 10 hkr.	1	2	3	10	15	23	19	35	Förbr. utl. mater. för 23,525 mk.
1 " " 6 "	—	—	—	—	19	—	19	—	Af hudar 90 utl. 1,800 mk.
—	—	—	—	—	51	—	51	—	Af hudar 1,934 utl. 37,398 mk.
3 st. ångm. 50 hkr.	1	—	1	—	26	—	28	—	Förbr. 6,150 m ³ props; utl. kemikalier 103,634 kg.
8 st. ångm. 213 hkr., 5 st. ångsågar, 9 st. vattensågar.	8	1	32	9	496	47	536	57	Försågat 743,447 stockar.
1 st. ångm. 15 hkr.	—	—	4	6	45	12	49	18	Försågat 10,828 m ³ props.
1 " "	—	—	1	—	23	—	24	—	1 st. ångqvarn, 20 st. vattenqvarnar.
2 " " 21 "	—	—	—	—	46	20	46	20	Förbr. 412,500 kg. utl. korn, 3,980 kg. humla 17,560 mk.
1 " " 12 "	—	—	—	—	10	1	10	1	Förbr. 175,280 kg. inh. spanmål, 1,953,243 kg. utl. spanmål, hvaraf 672,627 kg. majs.
—	—	—	—	—	—	—	—	—	Förbr. 43,881 kg. utl. potatismjöl.
3 st. ångm. 65 hkr.	1	—	5	4	39	10	45	14	Förbr. 69,618 lit. sprit, 49,450 lit. spritättika.
28 st. ångm. 532 hkr.	25	5	103	69	1,317	343	1,445	417	
—	2	—	3	—	36	5	41	5	—
—	—	—	—	—	7	—	7	—	Förbrukat färgämnen för 2,560 mk.
—	—	—	—	—	2	—	2	—	Förbr. 95,500 kg. ben.

Grupp.	Klass.	Antal.		Produktio- nens brutto- värde. <i>Frfg</i>	Produktionens mängd och art.
VI	17	14	Garfverier	104,904	Beredt 3,637 hudar, 12,698 skinn.
VII	18	1	Yllemanufakturverk. . . .	120,000	21,000 kg. garn, 6,000 meter väfnader.
VIII	21	2	Träsliperier	298,000	1,700,000 kg. trämassa, 1,600,000 kg. träpapp.
IX	22	24	Sågverk	1,168,444	46,817 m ³ förs. trävaror.
XI	28	61	Tullmjölqvarnar	—	Förmalat 140,153 hl. spanmål.
"	31	2	Ölbryggerier	43,280	187,000 liter öl.
		<u>116</u>		<u>1,786,507</u>	
Åbo och Björneborgs län.					
Åbo stad.					
IV	8	1	Stenhuggeri	12,750	60 grafvårdar.
"	9	3	Tegelbruk	37,700	700,000 st. tegel.
"	"	2	Krukmakerier	3,800	—
"	"	1	Kakelfabrik	275,000	4,000 st. kakelugnar.
V	11	3	Färgerier	12,700	—
"	12	1	Tvålfabrik	82,260	2,500 dussin och 9,000 kg. toilettvål, 60,000 kg. byktvål, 12,000 kg. såpa m. m.
"	13	4	Teknokemiska fabriker . .	42,300	—
"	"	1	Gasverk	200,000	Tillverkat 507,210 m ³ gas.
VI	17	1	Läderfabrik	119,000	Beredt 4,200 hudar, 2,600 skinn.
"	"	9	Garfverier	302,761	" 6,548 d:o, 8,641 d:o.
"	"	1	Sadelmakeri och åkdonsfabrik	56,700	—
"	"	5	Sadelmakerier	30,235	—

Storleken af använd mekanisk drifkraft.	Arbetspersonal, däri inbegripne mästare och kontorspersonal.								Anmärkningar.
	Under 15 år.		Mellan 15 och 18 år.		Öfver 18 år.		Summa.		
	Manl.	Qvnl.	Manl.	Qvnl.	Manl.	Qvnl.	Manl.	Qvnl.	
—	1	—	—	—	32	—	33	—	Af hudar 1,130 utl. 25,300 mk.
1 st. ångm. 48 hkr.	—	—	—	—	8	13	8	13	Förbr. inh. ull 26,000 kg., utl. ull 13,000 kg.
Vattenkr. 874 hkr.	—	—	—	—	50	67	50	67	Förbr. 12,368 m ³ slipved.
11 st. ångm. 125 hkr., 11 st. ångsågar, 13 st. vattensågar.	1	—	4	—	260	28	265	28	Försågat 481,692 stockar.
1 st. ångm. 4 hkr., 4 gemens. mot. med såg.	—	—	2	—	67	—	69	—	5 st. ångqvarnar, 56 vattenqvarnar.
1 st. ångm. 2 hkr.	—	—	—	—	11	2	11	2	Förbr. 52,930 kg. inh. korn, 8,842 kg. utl. korn, 760 kg. humla 2,323 mk.
14 st. ångm. 179 hkr.	4	—	9	—	473	115	486	115	
1 petr. motor 5 hkr.	1	—	—	—	11	—	12	—	—
—	—	—	7	—	51	2	58	2	—
—	—	—	—	—	3	—	3	—	—
1 st. ångm.	—	—	20	6	112	6	132	12	Förbr. utl. mater. för 48,000 mk.
—	—	—	2	—	4	3	6	3	Förbr. utl. mater. för 2,239 mk.
—	—	—	1	—	5	2	6	2	Förbr. utl. mater. för 29,230 mk.
—	—	—	2	4	4	10	6	14	Förbr. utl. mater. för 24,500 mk.
1 st. ångm. 6 hkr.	—	—	—	—	25	1	25	1	Förbrukat 1,801,596 kg. gaskol 30,567 mk.
1 " " 6 "	—	—	—	—	14	—	14	—	Af hudar 3,400 st. utl. 72,300 mk.
—	—	—	—	—	54	—	54	—	Af hudar 3,060 st. utl. 71,353 mk.
1 st. ångm. 5 hkr.	—	—	2	—	26	2	28	2	
—	—	—	6	—	12	—	18	—	

Grupp.	Klass.	Antal.		Produktionens bruttovärde. <i>Fr.</i>	Produktionens mängd och art.
VI	17	1	Borstbinderifabrik . . .	206,000	42,000 kg. penslar, 10,100 kg. borstar.
VII	18	1	Yllemanufakturverk . .	360,000	57,500 m. tyg, 10,000 kg. ullgarn.
"	19	1	Bomullsmanufakturverk .	1,243,506	162,464 kg. bomullsgarn, 101,005 kg. d:o för eget behof, 6,200 kg. väfnader, 10,900 kg. vadd.
"	20	3	Repslagerier	11,783	—
"	"	1	Snörmakeri	400	—
VIII	21	1	Pås- och kuvertfabrik . .	114,580	8,581,375 st. påsar, 18,665,195 st. kuvert.
"	"	2	Kartongmakerier	5,860	—
"	"	5	Bokbinderier	38,354	—
IX	23	2	Snickerifabriker	512,610	Möbel och byggnadsarbeten.
"	"	24	Snickerier	139,985	—
"	"	1	Svarfverifabrik	34,975	2,000,000 papyrossmunstycken m. m.
"	"	3	Svarfverier	4,654	—
"	"	1	Tunnbinderifabrik	250,000	124,000 st. kärl.
"	"	1	Korkfabrik	450,000	75,000,000 st. kork.
"	24	1	Korgmakeri	4,900	—
"	"	1	Kammakeri	3,000	—
"	26	1	Åkdonsfabrik	42,300	—
"	"	4	Åkdonsmakerier	6,287	—
X	27	4	Murare	91,700	—
"	"	2	Byggnadsentreprenörer . .	130,166	—
"	"	22	Målare	209,996	—
"	"	6	Tapetserare	25,187	—
"	"	7	Glasmästare	88,000	—
"	"	2	Skorstensfejare	8,105	—
XI	28	1	Tullmjölqvarn	—	Förmalat 28,000 hl. spanmål.
"	29	1	Sockerraffineri	4,000,000	4,294,352 kg. raffinad, farine, sirap.
"	"	1	Kaffesurrogatfabrik	3,800	4,200 kg. maltkaffe.

Storleken af använd mekanisk drifkraft.	Arbetspersonal, däri inbegripne mästare och kontorspersonal.								Anmärkningar.
	Under 15 år.		Mellan 15 och 18 år.		Öfver 18 år.		Summa.		
	Mantl.	Qvintl.	Mantl.	Qvintl.	Mantl.	Qvintl.	Mantl.	Qvintl.	
1 st. ångm. 12 hkr.	—	—	21	35	34	82	55	117	Förbr. utl. mater. för 40,000 mk.
1 " " 40 "	—	—	3	5	30	77	33	82	Förbr. 47,000 kg. utl. ull och shoddy.
3 " " 260 "	—	—	5	37	26	140	31	177	Förbrukat 292,356 kg. bomull, 67,451 kg. utl. garn, utländska färgämnen för 25,210 mk.
—	—	—	3	—	5	—	8	—	—
—	—	—	—	—	—	2	—	2	—
1 st. ångm. 6 hkr.	4	—	3	4	6	27	13	31	Förbr. inh. papper för 86,550 mk., utl. råmater. för 2,415 mk.
—	—	—	1	2	1	6	2	8	—
—	—	—	4	7	11	8	15	15	—
3 st. ångm. 77 hkr.	—	—	6	—	152	13	158	13	Förbr. utl. mater för 105,668 mk., 1,100 m ³ trävirke, 1,400 stockar.
1 st. gasm. 2 hkr.	2	—	13	1	93	1	108	2	—
1 " ångm. 4 "	1	1	9	7	6	8	16	16	Förbrukat utl. mater. för 5,400 mk.
—	1	—	—	—	6	—	7	—	—
1 st. ångm. 16 hkr.	3	—	9	—	40	—	52	—	Förbr. utl. mater. för 190,000 mk.
1 " " 15 "	—	—	—	25	40	52	40	77	Förbr. 290,000 kg. korkbark 180,000 mk.
—	—	—	1	—	2	—	3	—	—
—	1	—	—	—	3	—	4	—	—
—	—	—	—	—	20	—	20	—	—
—	—	—	2	—	7	—	9	—	—
—	—	—	4	—	40	5	44	5	—
—	—	—	22	—	124	12	146	12	—
—	—	—	9	1	103	2	112	3	—
—	—	—	4	—	10	—	14	—	—
—	—	—	2	—	16	—	18	—	—
—	—	—	4	—	9	—	13	—	—
1 st. ångm. 25 hkr.	—	—	—	—	4	—	4	—	1 st. ångqvarn.
10 st. ångm. 150 hkr.	—	—	5	—	155	1	160	1	Förbr. 6,379,618 kg. råsocker.
—	—	—	—	—	1	1	1	1	Förbr. 6,000 kg. inh. korn; utl. råvaror för 1,200 mk.

Grupp.	Klass.	Antal.		Produktionens bruttovärde. <i>Smc.</i>	Produktionens mängd och art.
XI	29	1	Cikoriefabrik	38,800	194,000 kg. bränd cikoria.
"	30	27	Bagerier	368,469	—
"	"	2	Sockerbagare	59,370	—
"	"	1	Karamellfabrik	1,935	—
"	"	3	Slagtare	62,950	—
"	"	6	Korfmakare	78,055	—
"	31	3	Ölbryggerier	808,563	2,620,800 l. öl och porter.
"	"	1	Bränvinsbränneri.	139,645	465,485 l. bränvin.
"	"	4	Spritifabriker	64,571	1,187,550 l. dest. spritdrycker.
"	"	3	Punsch- och vinfabriker	688,030	500,000 l. punsch och vin.
"	"	3	Ättiksfabriker	9,615	44,433 l. ättika.
"	"	2	Mineralvattenfabriker	26,970	179,235 fl. läskdrycker.
"	32	6	Tobaksfabriker	1,984,950	74,853,600 st. och 10,000 kg. papyrosser, 3,600,000 cigarrer, 477,500 kg. tobak, 6,500 kg. snus.
XII	33	3	Skjortfabriker	261,738	—
"	"	40	Skrädderier	322,294	—
"	"	11	Fruentimmersskrädderier	57,490	—
"	"	1	Hattfabrik	260,000	75,000 st. hattar.
"	"	4	Hatt- o. mössmakerier	40,250	—
"	"	3	Bundtmakerier	46,981	—
"	"	2	Handskmakerier	42,200	—
"	"	1	Paraplyfabrik	28,053	—
"	"	72	Skomakerier	226,666	—
"	34	6	Perukmakerier	13,912	—
"	35	1	Badinrättning	18,244	—
XIII	36	4	Boktryckerier	287,011	—
"	"	4	Stentryckerier	196,628	Stentryckeriarbeten för 86,000 mk.; bokbinderiarbeten för 82,000 mk.; spelkort för 12,000 mk.
"	"	6	Fotografiatelier	47,750	—
		352		15,342,494	

Storleken af använd mekanisk drifkraft.	Arbetspersonal, däri inbegripne mästare och kontorspersonal.								Anmärkningar.
	Under 15 år.		Mellan 15 och 18 år.		Öfver 18 år.		Summa.		
	Manl.	Qvnl.	Manl.	Qvnl.	Manl.	Qvnl.	Manl.	Qvnl.	
1 petr. mot. 6 hkr.	—	—	—	—	6	12	6	12	Förbr. 206,177 kg. utl. cikorie- rot.
—	1	—	15	2	65	22	81	24	—
—	—	—	1	—	10	4	11	4	—
—	—	—	1	—	3	1	4	1	—
—	—	—	—	—	5	—	5	—	—
—	—	—	—	—	20	1	20	1	—
3 st. ångm. 26 hkr.	—	—	5	—	81	19	86	19	Förbr. 833,000 kg. utl. korn, 6,777 kg. humla 22,516 mk.
1 " " 25 "	—	—	—	—	22	—	22	—	Förbr. 597,000 kg. utl. majs, 153,120 kg. inh. råg, 95,840 kg. korn, 1,166 hl. potatis.
1 " " 10 "	—	—	1	—	21	2	22	2	Förbrukat 1,117,108 l. råbrän- vin.
—	—	—	1	1	9	3	10	4	Förbrukat utl. mat. för 51,300 mk.
—	—	—	—	—	1	4	1	4	Förbr. 12,965 l. brännvin.
1 st. gasm. 1 hkr.	—	—	—	—	5	3	5	3	—
1 st. ångm. 25 hkr., 2 st. gasm. 5 hkr.	6	—	18	66	70	356	94	422	Förbrukat tobak för 543,300 mk.
1 st. ångm. 4 hkr.	—	12	—	38	3	137	3	187	—
—	1	—	4	1	117	6	122	7	—
—	—	—	—	3	—	50	—	53	—
1 st. ångm. 15 hkr.	1	1	1	2	20	20	22	23	—
—	—	—	1	2	5	19	6	21	—
—	—	—	—	—	4	5	4	5	—
—	—	—	2	2	7	11	9	13	Förbrukat utl. mat. för 24,800 mk.
—	—	—	—	—	1	7	1	7	Förbrukat utl. mat. för 16,968 mk.
—	2	—	11	1	155	5	168	6	—
—	1	—	1	—	10	—	12	—	—
1 st. ångm. 12 hkr.	—	—	1	—	3	14	4	14	—
3 st. gasm. 6 hkr., 1 petr. mot. 2 hkr.	3	—	20	2	74	12	97	14	Förbrukat papper för 68,200 mk.
1 st. ångm. 7 hkr., 1 gasm. 2 hkr.	3	5	8	25	30	30	41	60	Förbr. papper och papp för 45,140 mk., utl. mater. för 10,250 mk.
—	—	—	1	2	4	9	5	11	—
37 st. ångm. 746 hkr.	31	19	262	281	2,016	1,215	2,309	1,515	

Grupp.	Klass.	Antal.		Produktionens bruttovärde. <i>Smc</i>	Produktionens mängd och art.
Björneborg.					
IV	8	2	Stenhuggerier	6,090	—
"	9	1	Tegelbruk	24,000	600,000 st. tegel.
"	"	2	Kakelbruk	14,165	—
"	"	3	Krukmakerier	6,641	—
V	11	1	Färgeri	7,149	—
"	13	1	Asfaltfabrik	35,000	—
"	14	1	Tändsticksfabrik	147,498	10,978 lådor parafinerade tändstickor, 6,087 lådor svaflade tändstickor.
VI	17	2	Garfverier	58,632	Beredt 1,055 st. hudar, 5,677 st. skinn.
"	"	2	Sadelmakerier	4,510	—
VIII	21	1	Pås- och kuvertfabrik	48	Börjat i oktober 1897.
"	"	4	Bokbinderier	8,774	—
IX	22	6	Sågverk	5,756,725	203,402 m ³ försågade träv., hvaraf 19,521 m ³ stäf och battens, 738 kub. famnar splintved, 810 läster kol.
"	23	1	Träpligg och lästfabrik	2,880	4,800 kg. träpligg.
"	"	10	Snickerier	33,214	—
"	"	2	Svarfverier	1,130	—
"	"	2	Tunnbinderier	5,450	—
"	"	1	Vagnmakare	650	—
X	27	3	Murare	2,700	—
"	"	2	Byggnadsentreprenörer	76,000	—
"	"	7	Målare	47,254	—
"	"	2	Tapetserare	12,512	—
"	"	3	Glasmästerier	6,025	—
"	"	1	Skorstensfejare	4,036	—
XI	28	1	Tullmjölkvarn	—	Förmalat 15,500 hl. spanmål.
"	30	14	Bagerier	74,768	—
"	"	1	Sockerbageri	6,100	—
"	"	20	Slagterier	69,935	—
"	"	4	Korfmakerier	52,685	—

Storleken af använd mekanisk drifkraft.	Arbetspersonal, däri inbegripne mästare och kontorspersonal.								Anmärkningar.
	Under 15 år.		Mellan 15 och 18 år.		Öfver 18 år.		Summa.		
	Manl.	Qvnl.	Manl.	Qvnl.	Manl.	Qvnl.	Manl.	Qvnl.	
—	—	—	—	—	5	—	5	—	—
—	—	—	3	—	23	—	26	—	—
1 st. ångm. 16 hkr.	1	—	1	—	12	1	14	1	Förbr. utl. mater. för 4,000 mk.
—	—	—	—	—	5	—	5	—	—
—	—	—	—	—	3	—	3	—	Förbrukat färgämnen för 3,469 mk.
—	—	—	—	—	7	—	7	—	Förbr. utl. mater. för 7,500 mk., inh. lumpapper för 3,500 mk.
1 st. ångm. 6 hkr.	5	1	4	14	15	44	24	59	Förbrukat råmat. för 57,000 mk.
—	—	—	—	—	11	—	11	—	Af hudar 580 ult. 17,065 mk.
—	—	—	1	—	3	—	4	—	—
—	—	—	—	—	1	—	1	—	—
—	—	—	—	—	5	4	5	4	—
7 st. ångm. 305 hkr., 6 st. ångsågar.	10	—	52	9	1,170	148	1,232	157	Försågat 1,429,262 stockar.
—	—	—	2	—	5	4	7	4	—
—	—	—	3	—	34	2	37	2	—
—	—	—	—	—	2	—	2	—	—
—	—	—	—	—	4	—	4	—	—
—	—	—	—	—	2	—	2	—	—
—	—	—	—	—	3	1	3	1	—
—	—	—	3	—	113	10	116	10	—
—	—	—	9	—	19	—	28	—	—
—	—	—	—	—	2	1	2	1	—
—	—	—	—	—	3	—	3	—	—
—	—	—	1	—	3	—	4	—	—
1 st. ångm. 16 hkr.	—	—	—	—	3	—	3	—	1 st. ångqvarn.
—	—	—	1	1	14	13	15	14	—
—	—	—	—	—	3	—	3	—	—
—	—	—	—	—	23	6	23	6	—
—	—	—	—	—	10	3	10	3	—

Grupp.	Klass.	Antal.		Produktionens bruttovärde. <i>Fmf.</i>	Produktionens mängd och art.
XI	30	5	Ölbryggerier	256 364	1,106,010 l. öl.
"	"	3	Bränvinsbrännerier	181,493 Netto.	601,368 l. bränvin.
"	"	2	Spritfabriker	15,852	130,000 l. destilerade spritdrycker.
"	"	1	Vin- och punschfabrik	31,810	46,160 l. vin och punsch.
"	"	1	Ättiksfabrik	9,000	47,961 l. ättika.
"	"	5	Mineralvattenfabriker	24,873	205,975 flaskor läskdrycker och mineralvatten.
XII	33	13	Skrädderier	47,024	—
"	"	1	Yllestickeri	14,000	Stickade ullgarnsarbeten och förkläden.
"	"	1	Mössmakeri	10,000	5,000 mössor.
"	"	1	Bundtmakeri	3,000	—
"	"	25	Skomakerier	71,441	—
"	34	3	Perukmakerier	7,800	—
XIII	36	4	Boktryckerier	66,500	—
"	"	2	Fotografateljier	11,300	—
		<u>167</u>		<u>7,215,028</u>	
Raumo.					
IV	8	1	Stenhuggeri	1,800	Grafvårdar.
"	9	1	Tegelbruk	9,500	190,000 st. tegel.
"	"	2	Krukmakerier	2,350	—
VI	17	1	Läderfabrik	761,100	162,000 kg. sul- och juftläder, 22,000 kg. öfverläder, 34,000 kg. remmar.
"	"	2	Sadelmakerier	1,985	—
VII	18	1	Yllemanufakturverk	29,800	—
"	20	1	Repslageri	220	—
VIII	21	1	Bokbinderi	4,000	—
IX	23	5	Snickerier	3,175	—
"	"	1	Svarfveri	80	—
X	27	1	Murare	3,400	—
"	"	2	Målare	1,510	—

Storleken af använd mekanisk drifkraft.	Arbetspersonal, däri inbegripne mästare och kontorspersonal.								Anmärkningar.
	Under 15 år.		Mellan 15 och 18 år.		Öfver 18 år.		Summa.		
	Mantl.	Qvintl.	Mantl.	Qvintl.	Mantl.	Qvintl.	Mantl.	Qvintl.	
1 st. ångm. 4 hkr.	1	—	—	—	41	15	42	15	Förbr. 145,000 kg. utl. korn, 146,385 kg. inh. malt och korn, 4,249 kg. humla 15,882 mk.
4 " " 24 "	—	—	—	—	77	1	77	1	Förbr. 1,028,725 kg. inh. span- mål.
—	—	—	—	—	6	—	6	—	Förbr. 115,710 l. råsprit.
—	—	—	—	—	3	—	3	—	" 23,004 " bränvin.
—	—	—	—	—	1	—	1	—	" 11,990 " "
—	—	—	—	—	7	3	7	3	—
—	1	—	5	2	35	1	41	3	—
—	—	4	—	8	—	4	—	16	—
—	—	—	—	—	—	2	—	2	—
—	—	—	—	—	1	1	1	1	—
—	2	—	7	—	60	1	69	1	—
—	—	—	—	—	3	2	3	2	—
1 fotogenmotor 8 hkr.	3	—	8	—	30	7	41	7	Förbr. papper för 20,500 mk.
—	—	—	—	—	2	—	2	—	—
15 st. ångm. 371 hkr.	23	5	100	34	1,769	274	1,892	313	
—	—	—	—	—	2	—	2	—	—
—	—	—	3	—	6	4	9	4	—
—	—	—	—	—	4	—	4	—	—
3 st. ångm. 50 hkr.	—	—	16	—	92	6	108	6	Förbr. utl. råvaror för 400,000 mk.
—	—	—	—	—	2	—	2	—	—
1 st. ångm. 10 hkr.	—	—	—	—	6	5	6	5	Förbr. 7,200 kg. inh. ull; färg- ämnen för 1,750 mk.
—	—	—	—	—	1	—	1	—	—
—	—	—	—	2	1	1	1	3	—
—	—	—	—	—	11	—	11	—	—
—	—	—	—	—	1	—	1	—	—
—	—	—	2	—	3	3	5	3	—
—	—	—	3	—	1	—	4	—	—

Grupp.	Klass.	Antal.		Produktionens bruttovärde. <i>Fmk.</i>	Produktionens mängd och art.
XI	30	4	Bagerier	53,420	—
"	"	1	Korfmakare	14,500	—
"	31	1	Ölbryggeri	27,625	110,500 l. öl.
"	"	1	Bränvinsbränneri.	99,000	248,435 „ bränvin.
"	"	1	Spritifabrik	11,500	139,835 „ dest. spritdrycker.
"	"	1	Mineralvattenfabrik	2,250	15,000 fl. läskdrycker.
XII	33	9	Skrädderier	23,623	—
"	"	1	Mösstillverkning	4,500	—
"	"	5	Skomakerier	21,265	—
XIII	36	1	Boktryckeri.	30,000	—
		<u>44</u>		<u>1,106,603</u>	
Nystad.					
IV	9	1	Tegelbruk	6,400	160,000 st. tegel.
"	"	2	Krukmakerier	1,307	—
V	11	1	Färgeri	3,100	—
VI	17	2	Garfverier	162,492	Beredt 3,925 st. hudar, 6,800 st. skinn.
"	"	2	Sadelmakerier	23,291	—
VIII	21	1	Bokbinderi	630	—
IX	22	1	Ångsåg och blockfabrik	58,000	1,868 m ³ försågade trävaror. block för 4,000 mk. m. m.
"	23	1	Snickeri	5,197	—
"	"	1	Svarfveri och blockmakeri	8,000	—
X	27	3	Murare och byggnadsentreprenörer	24,252	—
"	"	5	Målare	5,618	—
"	"	1	Glasmästare	3,095	—
"	"	1	Skorstensfejare	1,000	—
XI	30	5	Bagerier	40,270	—
"	"	1	Ölbryggeri	41,212	131,256 l. öl.
"	"	2	Bränvinsbrännerier	61,617	222,277 „ sprit.

Storleken af använd mekanisk drifkraft.	Arbetspersonal, däri inbegripne mästare och kontorspersonal.								Anmärkningar.
	Under 15 år.		Mellan 15 och 18 år.		Öfver 18 år.		Summa.		
	Manl.	Qvnl.	Manl.	Qvnl.	Manl.	Qvnl.	Manl.	Qvnl.	
—	—	—	2	—	6	2	8	2	—
—	—	—	—	—	2	—	2	—	—
—	—	—	—	—	8	3	8	3	Förbr. 25,000 kg. inh. korn 10,000 kg. ult. d:o, 300 kg. humla 1,500 mk.
1 st. ångm. 12 hkr.	—	—	—	—	20	—	20	—	Förbr. 394,430 kg. inh span- mål, 100 hl. potatis.
—	—	—	—	—	2	—	2	—	Förbr. 118,200 l. råsprit 153,000 mk.
—	—	—	—	—	1	1	1	1	—
—	—	—	—	—	21	3	21	3	—
—	—	—	—	—	1	3	1	3	—
—	—	—	1	—	13	—	14	—	—
1 petr. motor 1 hkr.	—	—	4	2	8	2	12	4	Förbr. papper för 5,853 mk.
5 st. ångm. 72 hkr.	—	—	31	4	212	33	243	37	
—	—	—	—	—	8	4	8	4	—
—	—	—	—	—	3	—	3	—	—
—	—	—	—	—	2	—	2	—	Förbrukat färgämnen för 315 mk.
—	—	—	4	—	19	—	23	—	Af hudar 325 st. utl. 9,550 mk.
—	—	—	2	—	6	—	8	—	—
—	—	—	—	—	1	—	1	—	—
1 st. ångm. 35 hkr., 1 st. ångsåg.	2	—	2	—	26	—	30	—	Försågat 28,000 st. stockar.
—	—	—	—	—	5	—	5	—	—
—	—	—	—	—	5	—	5	—	—
—	2	—	2	—	16	3	20	3	—
—	—	—	—	—	11	—	11	—	—
—	—	—	—	—	2	—	2	—	—
—	—	—	—	—	1	—	1	—	—
—	—	—	1	—	8	6	9	6	—
—	—	—	—	—	9	1	9	1	Förbr. 41,959 kg. inh. malt, 401 kg. humla 1,600 mk.
2 st. ångm. 24 hkr.	—	—	—	—	47	—	47	—	Förbr. 353,528 kg. inh. span- mål, 485 hl. potatis.

Grupp.	Klass.	Antal.		Produktio- nens brutto- värde. <i>Fmg.</i>	Produktionens mängd och art.
XI	30	2	Spritfabriker	Netto. 23,748	91,524 l. dest. spritdrycker.
"	32	1	Tobaksfabrik	18,350	3,895 kg. rulltobak.
XII	33	4	Skrädderier	38,035	—
"	"	3	Skomakerier	4,096	—
"	34	1	Perukmakare	500	—
"	35	2	Badinrättningar	1,718	—
XIII	36	1	Boktryckeri.	12,000	—
		44		543,928	
Nådendal.					
VI	17	1	Garfveri	12,000	Beredt 470 st. hudar, 1,850 st. skinn.
IX	22	1	Sågverk	103,550	4,436 m ³ förs. trävaror.
X	27	1	Målare	3,900	—
XI	28	1	Tullmjölqvarn	—	Förmalat 10,915 hl. spanmål.
"	30	1	Bageri.	12,000	—
"	31	2	Bränvinsbrännerier	111,160	313,776 l. bränvin.
"	"	2	Spritfabriker	10,316	89,271 l. dest. spritdrycker.
XII	33	1	Skräddare	1,500	—
"	"	2	Skomakerier	2,500	—
		12		256,926	
Mariehamn.					
VI	17	1	Garfveri	28,500	Beredt 800 st. hudar, 2,300 st. skinn.
VIII	21	1	Tapetfabriker	14,000	—
X	27	4	Målare	8,684	—
XI	29	1	Cikoriefabrik	12,000	42,000 kg. cikorie.
"	30	2	Bagerier	30,000	—

Storleken af använd mekanisk drifkraft.	Arbetarepersonal, däri inbegripne mästare och kontorspersonal.								Anmärkningar.
	Under 15 år.		Mellan 15 och 18 år.		Öfver 18 år.		Summa.		
	Mantl.	Qvinnl.	Mantl.	Qvinnl.	Mantl.	Qvinnl.	Mantl.	Qvinnl.	
—	—	—	—	4	1	4	1	Förbr. 129,413 l. sprit.	
—	—	3	2	2	—	5	2	Förbr. utl. råvaror för 13,550 mk.	
—	2	—	2	—	11	4	15	4	
—	—	2	—	4	—	6	—	—	
—	—	—	—	1	—	1	—	—	
—	—	—	—	—	4	—	4	—	
—	1	—	—	5	1	6	1	Förbr. papper för 4,000 mk.	
3 st. ångm. 59 hkr.	7	—	18	2	196	24	221	26	
—	—	—	—	3	—	3	—	Af hudar 170 st. utl. 3,500 mk.	
1 st. ångm. 14 hkr., 1 st. ångsåg.	—	—	2	—	30	—	32	—	
—	—	—	—	6	—	6	—	—	
Gemensam motor med bränneri.	—	—	—	3	—	3	—	1 st. ångqvarn.	
—	—	—	—	3	—	3	—	—	
1 st. ångm. 10 hkr., gemens. motor med bränneri.	—	—	—	29	3	29	3	Förbr. 435,391 kg. inh. span- mål, 52,120 kg. utl. spanmål, 2,452 hl. potatis.	
—	—	—	—	4	—	4	—	Förbr. 74,430 l. bränvin, 80,524 mk.	
—	—	—	—	2	—	2	—	—	
—	—	—	—	2	—	2	—	—	
2 st. ångm. 24 hkr.	—	—	2	—	82	3	84	3	
—	—	—	—	6	—	6	—	—	
1 fotogenmotor 2 hkr.	—	—	—	2	2	2	2	Förbr. papper för 3,400 mk., färger m. m. för 1,400 mk.	
—	—	—	—	6	—	6	—	—	
—	—	—	—	2	3	2	3	48,000 kg. cikorerötter.	
—	—	1	—	6	—	7	—	—	

Grupp.	Klass.	Antal.		Produktionens bruttovärde. <i>Smf.</i>	Produktionens mängd och art.
XI	31	1	Ölbryggeri	24,600	82,000 l. öl.
"	"	1	Läskdryckstillverkning	5,200	35,000 fl. läskdrycker.
XII	33	2	Skrädderier	10,500	—
"	"	3	Skomakerier	9,075	—
XIII	36	1	Boktryckeri	14,000	—
		17		156,559	
Salo köping.					
IV	9	1	Krukmakeri	1,500	—
V	11	1	Färgeri	2,000	—
VI	17	1	Garfveri	31,500	—
"	"	1	Sadelmakeri	1,400	—
IX	23	4	Snickerier	9,050	—
"	"	1	Svarfvare	600	—
X	27	1	Målare	2,900	—
XI	30	2	Bagerier	53,000	—
XII	33	2	Skrädderier	3,300	—
"	"	3	Skomakerier	2,750	—
		17		108,000	
Ikalis köping.					
VI	17	1	Garfveri	10,000	—
IX	23	1	Snickeri	1,000	—
XI	30	2	Bagerier	10,030	—
XII	33	1	Skrädderi	9,500	—
		5		30,530	
Halikko härad.					
IV	8	2	Stenhuggerier o. stembrott	57,263	8,500 ton kalksten och marmor, 777,543 kg. marmorkross och mjöl.
"	9	3	Kalkbruk	66,057	71,434 hl. kalk.
"	"	7	Tegelbruk	51,298	1,070,000 st. tegel.

Storleken af använd mekanisk drifkraft.	Arbetspersonal, däri inbegripne mästare och kontorspersonal.								Anmärkningar.
	Under 15 år.		Mellan 15 och 18 år.		Öfver 18 år.		Summa.		
	Manl.	Qvinnl.	Manl.	Qvinnl.	Manl.	Qvinnl.	Manl.	Qvinnl.	
—	—	—	—	5	1	5	1	Förbr. 25,000 kg. utl. korn, humla för 1,075 mk.	
—	—	—	—	2	2	2	2	—	
—	—	1	—	7	—	8	—	—	
—	—	2	—	7	—	9	—	—	
—	—	1	—	4	1	5	1	Förbr. papper för 3,000 mk.	
	—	—	5	—	47	9	52	9	
—	—	—	—	2	—	2	—	—	
—	—	1	—	1	—	2	—	Förbrukat färgämnen för 600 mk.	
—	—	—	—	8	—	8	—	—	
—	—	—	—	1	—	1	—	—	
—	—	—	1	14	1	14	2	—	
—	—	—	—	1	—	1	—	—	
—	—	1	—	2	—	3	—	—	
—	1	—	2	9	—	12	—	—	
—	—	2	1	4	—	6	1	—	
—	—	3	—	3	—	6	—	—	
	1	—	9	2	45	1	55	3	
—	—	—	—	3	—	3	—	—	
—	—	—	—	2	—	2	—	—	
—	—	1	—	1	2	2	2	—	
—	2	—	2	2	—	6	—	—	
	2	—	3	—	8	2	13	2	
2 st. ångm. 14 hkr.	—	—	2	—	27	—	29	—	
—	—	—	—	22	2	22	2	—	
1 st. ångm. 10 hkr.	3	7	19	—	43	10	65	17	

Grupp.	Klass.	Antal.		Produktionens bruttovärde. <i>Frög</i>	Produktionens mängd och art.
IV	10	2	Glasbruk	415,000	500,000 st. burkar och buteljer, 12,150 lådor fönsterglas.
V	11	1	Kimrökfabrik	15,000	150,000 kg. kimrök.
"	"	1	Färgeri	2,500	—
VI	17	8	Garfverier	97,685	Beredt 5,169 st. hudar, 6,180 st. skinn.
IX	22	10	Sågverk	742,519	31,742 m ³ plankor och bräder.
IX	28	39	Tullmjölqvarnar	—	Förmalat 114,332 hl. spanmål.
"	31	1	Ölbryggeri	98,758	255,933 l. öl.
		74		1,546,080	
Masku härad.					
IV	9	2	Tegelbruk	80,000	2,000,000 st. tegel.
V	11	1	Färgeri	2,000	—
"	13	1	Teknokemiskt fabrik	96,235	Tvål, parfymer och bläck.
"	14	1	Tändsticksfabrik	97,000	14,856 lådor tändstickor.
VI	17	13	Garfverier	115,057	Beredt 3,425 st. hudar, 8,352 st. skinn m. m.
VII	18	1	Yllemanufakturverk	1,600,200	255,000 meter kläden, korderojer, filter m. m.
VIII	21	1	Asfaltfiltfabrik	28,250	5,500 rullar takfilt, 4,600 väggfilt, 340 fat asfaltfilt.
IX	22	8	Sågverk	528,286	22,650 m ³ försågade trävaror, 6,585 m ³ hyflade trävaror. Sågning till husbehof.
XI	28	23	Tullmjölqvarnar	—	Förmalat 176,360 hl. spanmål.
"	31	1	Ölbryggeri	120,355	571,700 l. öl.
"	"	2	Bränvinsbrännerier	117,189	395,843 l. bränvin.
"	"	1	Läskdrycksfabrik	21,500	140,000 fl. läskdrycker.
		55		2,806,072	

Storleken af använd mekanisk drifkraft.	Arbetspersonal, däri inbegripne mästare och kontorspersonal.								Anmärkningar.
	Under 15 år.		Mellan 15 och 18 år.		Öfver 18 år.		Summa.		
	Manl.	Qvinnl.	Manl.	Qvinnl.	Manl.	Qvinnl.	Manl.	Qvinnl.	
—	—	—	10	4	90	—	100	4	Förbr. utl. mater. för 47,390 mk.
Vattenkraft.	—	—	—	—	6	—	6	—	Förbr. 800 m ³ björkved.
—	—	—	—	—	1	—	1	—	Förbr. färgämnen för 400 mk.
—	—	—	—	—	20	—	20	—	Af hudar 245 st. utl. 3,410 mk.
6 st. ångm. 131 hkr., 6 st. ångsågar, 4 st. vattensågar.	—	—	11	—	173	10	184	10	Försågat 413,030 stockar.
3 gemens. motor. med såg.	—	—	4	—	45	—	49	—	3 st. ångqvarnar, 36 st. vattenqvarnar.
1 st. ångm. 6 hkr.	—	—	—	—	13	3	13	3	31,117 kg. inh. korn o. malt; 66,058 kg. utl. spanmål 949 kg. humla 3,053 mk.
10 st. ångm. 161 hkr.	3	7	46	4	440	25	489	36	
3 st. ångm. 26 hkr.	10	2	7	—	74	46	91	48	—
—	—	—	—	—	1	—	1	—	—
—	—	—	—	2	5	2	5	4	Förbr. utl. råmat. för 61,100 mk.
2 st. ångm. 45 hkr.	—	5	4	28	20	31	24	64	Förbr. utl. mater. för 26,500 mk.
—	—	—	—	—	28	1	28	1	Af hudar 935 st. utl. 20,000 mk.
7 st. ångm. 250 hkr.	2	2	3	10	51	184	56	196	Förbr. 9,000 kg. inhemsk ull, 258,000 kg. utl. ull, kemika- lier och oljor.
—	—	—	—	—	12	—	12	—	Förbr. 10,200 lumpapp. Utl. mater. för 16,020 mk.
7 st. ångm. 106 hkr., 6 st. ångsågar, 2 st. vattensågar.	2	—	11	2	112	3	125	5	Försågat 262,302 stockar.
1 st. ångm. 25 hkr., 1 gemens. motor med såg.	—	—	1	—	32	—	33	—	2 st. ångqvarnar, 21 st. vattenqvarnar.
1 st. ångm. 6 hkr.	—	—	—	—	18	—	18	—	Förbr. 240,000 kg. utl. malt, 1,986 hl. humla 8,040 mk.
1 st. ångm. 14 hkr.	—	—	—	—	19	—	19	—	Förbr. 372,359 kg. inh. råg, 41,997 kg. inh. korn, 19,200 kg. utl. malt, 119,875 kg. utl. malt, 31,800 kg. sirap.
—	—	—	—	—	4	4	4	4	—
22 st. ångm. 472 hkr.	14	9	26	42	376	271	416	322	

Grupp.	Klass.	Antal.		Produktionens bruttovärde. <i>Fmg.</i>	Produktionens mängd och art.
Piikkis härad.					
IV	9	9	Kalkbruk	197,388	229,769 hl. kalk.
"	"	4	Tegelbruk	18,600	384,000 st. tegel.
V	13	1	Torrdestillationsverk . . .	6,200	148 hl. tjära, 5,000 liter terpentin, 2,000 hl. kol, 100 fat träsyra.
"	16	1	Benqvarn	2,719	46,000 kg. benmjöl.
VI	17	4	Garfverier	24,198	Beredt 94 st. hudar, 1,225 st. skinn.
IX	22	5	Sågverk	998,800	45,145 m ³ försågade trävaror, 1,000 m ³ splintved, ribbved m. m.
XI	28	13	Tullmjölkvarnar	—	Förmalat 37,244 hl. spanmål.
"	30	1	Konservfabrik	17,130	—
"	31	1	Bränvinsbränneri.	50,266	167,533 l. bränvin.
		<u>39</u>		<u>1,315,296</u>	
Virmo härad.					
IV	9	2	Kalkbruk	23,850	26,500 hl. kalk.
"	"	3	Tegelbruk	11,500	210,000 st. tegel.
IX	22	2	Sågverk	91,215	4,049 m ³ försågade trävaror.
"	23	1	Tunnbinderifabrik	39,895	23,877 st. kärll, drittlar m. m.
XI	28	12	Tullmjölkvarnar	—	Förmalat 8,300 hl. spanmål.
		<u>20</u>		<u>166,460</u>	
Ålands härad.					
IV	9	1	Tegelbruk	48,000	1,000,000 st. tegel.
VI	17	4	Garfverier	6,753	Beredt 300 st. hudar, 690 st. skinn.
IX	22	1	Sågverk	228,000	8,873 m ³ plankor, battens och brä- der.
XI	28	1	Tullmjölkvarn	—	Förmalat 636 hl. spanmål.
		<u>7</u>		<u>282,753</u>	

Storleken af använd mekanisk drifkraft.	Arbetspersonal, däri inbegripne mästare och kontorspersonal.								Anmärkningar.
	Under 15 år.		Mellan 15 och 18 år.		Öfver 18 år.		Summa.		
	Manl.	Qvinnl.	Manl.	Qvinnl.	Manl.	Qvinnl.	Manl.	Qvinnl.	
—	—	—	3	—	91	—	94	—	—
1 lokom. 4 hkr.	2	1	2	—	25	8	29	9	—
—	—	—	—	—	2	1	2	1	Förbr. 100 kub. famnar furu- stubb.
—	—	—	—	—	2	1	2	1	Förbr. 47,113 kg. ben.
—	—	—	—	—	8	—	8	—	Af hudar 125 st. utl. 2,500 mk.
3 st. ångm. 86 hkr., 3 st. ångsågar., 2 st. vattensågar, 1 turb. 60 hkr.	—	—	10	2	178	13	188	15	Försågat 376,743 stockar.
2 st. ångm. 12 hkr., 1 gemensam motor med såg.	—	—	—	—	20	—	20	—	3 st. ångqvarnar, 10 st. vat- tenqvarnar.
1 st. ångm. 3 hkr.	—	—	1	—	1	3	2	3	—
1 " " 6 "	—	—	—	—	19	1	19	1	Förbr. 177,673 kg. inh. span- mål, 74,959 kg. utl. råg.
7 st. ångm. 107 hkr.	2	1	16	2	346	27	364	30	
—	—	—	—	—	22	—	22	—	—
—	2	—	2	—	19	10	23	10	—
3 st. ångm. 30 hkr., 2 st. ångsågar.	—	—	2	—	19	3	21	3	Försågat 38,497 stockar.
1 st. ångm. 12 hkr.	—	—	—	—	15	—	15	—	—
—	—	—	—	—	10	—	10	—	12 st. vattenqvarnar. Från 2:nne qvarnar ingår uppg. för arbetspers. bland sågar.
4 st. ångm. 42 hkr.	2	—	4	—	85	13	91	13	
1 st. ångm. 25 hkr.	—	—	—	—	2	23	2	23	—
—	—	—	—	—	11	—	11	—	—
1 st. ångm. 35 hkr., 1 st. ångsåg.	—	—	1	1	66	20	67	21	Försågat 95,000 stockar.
Vattenkraft.	—	—	—	—	1	—	1	—	1 st. vattenqvarn.
2 st. ångm. 60 hkr.	—	—	1	1	80	43	81	44	

Grupp.	Klass.	Antal.		Produktionens bruttovärde. <i>Frög.</i>	Produktionens mängd och art.
Vehmo härad.					
V	16	1	Benqvarn	3,500	35,000 kg. benmjöl.
VI	17	14	Garfverier	75,110	Beredt 2,749 st. hudar, 6,190 st. skinn.
IX	22	2	Sågverk	10,000	8,897 m ³ försågade trävaror. Sågning mot tull.
XI	28	3	Tullmjölqvarnar	—	Förmalat 19,067 hl. spanmål.
		20		88,610	
Ulfsby härad.					
V	11	4	Färgerier	6,850	—
"	12	1	Oljeslagerier	10,996	10,857 liter linolja, 25,000 kg. linfrömjöl.
VI	17	20	Garfverier	161,378	Beredt 8,145 st. hudar, 12,874 st. skinn.
VII	18	1	Yllemanufakturverk.	401,448	23,590 kg. kläden, 6,900 kg. garn.
IX	22	14	Sågverk	3,456,213	144,672 m ³ försågade trävaror.
XI	28	32	Tullmjölqvarnar	—	Förmalat 103,226 hl. spanmål.
		72		4,036,885	
Ikalis härad.					
V	11	2	Färgerier	3,675	—
VI	17	5	Garfverier	53,262	Beredt 1,960 st. hudar, 4,445 st. skinn.
VIII	21	1	Pappersbruk	400,000	2,000,000 kg. träpapper.
IX	22	10	Sågverk	101,150	4,189 m ³ försågade trävaror. Sågning för husbehof.
XI	28	13	Tullmjölqvarnar	—	Förmalat 19,117 hl. spanmål.
		31		558,087	

Storleken af använd mekanisk drifkraft.	Arbetspersonal, däri inbegripne mästare och kontorspersonal.								Anmärkningar.
	Under 15 år.		Mellan 15 och 18 år.		Öfver 18 år.		Summa.		
	Manl.	Qvinnl.	Manl.	Qvinnl.	Manl.	Qvinnl.	Manl.	Qvinnl.	
—	—	—	—	1	—	1	—	Förbr. 40,000 kg. inh. ben.	
—	—	1	—	24	—	25	—	Af hudar 265 st. utl. 6,142 mk.	
1 st. ångm. 20 hkr., 1 st. ångsåg, 1 st. vattensåg.	—	—	—	16	—	16	—	Försågat 8,300 stockar.	
—	—	—	—	2	—	2	—	3 st. vattenqvarnar.	
1 st. ångm. 20 hkr.	—	—	1	—	43	—	44	—	
—	—	1	—	4	1	5	1	Förbr. färgämnen för 1,375 mk.	
—	—	—	—	2	—	2	—	Förbr. 760 hl. linfrö.	
—	—	3	—	52	4	55	4	Af hudar 1,735 st. utl. 38,200 mk.	
2 st. ångm. 40 hkr., 2 turb. 50 hkr.	—	1	12	22	41	23	53	Förbr. utl. ull för 66,875 mk.; färgämnen för 9,149 mk.; inh. ull för 9,760 mk.	
12 st. ångm. 260 hkr., 9 st. ångsågar, 5 st. vattensågar.	—	—	4	—	717	178	721	178	Försågat 1,590,952 stockar.
1 gemens. motor med såg.	—	—	1	—	43	—	44	—	1 st. ångqvarn, 31 st. vattenqvarnar.
14 st. ångm. 300 hkr.	—	—	10	12	840	224	850	236	—
—	—	—	—	3	1	3	1	Förbr. färgämnen för 1,250 mk.	
—	—	—	—	11	—	11	—	Af hudar 730 st. utl. 10,100 mk.	
2 st. ångm. 18 hkr.	—	4	4	4	105	19	109	27	Förbr. 19,200 m ³ slipved.
3 st. ångm. 24 hkr., 3 st. ångsågar, 7 st. vattensågar.	3	—	3	1	62	—	68	1	Försågat 82,711 stockar.
—	—	—	—	13	—	13	—	—	13 st. vattenqvarnar.
5 st. ångm. 42 hkr.	3	4	7	5	194	20	204	29	—

Grupp.	Klass.	Antal.		Produktio- nens brutto- värde. <i>Smf.</i>	Produktionens mängd och art.
Tyrvis härad.					
V	11	1	Färgeri	500	—
VI	17	20	Garfverier	162,266	Beredt 7,230 st. hudar, 10,807 st. skinn.
VII	19	1	Yllemanufakturverk	84,800	Spunnit 16,000 kg. ullgarn.
IX	22	8	Sågverk	142,473	6,566 m ³ försågade trävaror. Sågning mot tull.
"	"	2	Träförädlingsfabriker	154,420	1,616 m ³ försågade trävaror, 361,673 kg. cigarrlådsämnen, faner, remskifvor m. m.
XI	28	7	Tullmjölqvarnar	—	Förmalat 23,241 hl. spanmål.
"	31	1	Ölbryggeri	20,000	80,000 l. öl.
		40		564,459	
Loimijoki härad.					
IV	9	1	Tegelbruk	16,800	480,000 st. tegel.
V	11	3	Färgerier	7,250	—
"	13	2	Torrdestillationsverk	3,555	2,860 lit. terpentin, 88 hl. tjära, 1,893 hl. kol.
"	14	1	Tändsticksfabrik	44,000	5,500 lådor tändstickor.
VI	17	22	Garfverier	225,341	Beredt 11,694 st. hudar, 12,770 st. skinn.
IX	22	7	Sågverk	453,785	18,764 m ³ försågade trävaror.
XI	28	27	Tullmjölqvarnar	—	Förmalat 96,887 hl. spanmål.
"	31	3	Ölbryggerier	86,050	323,650 l. öl och mjöd.
		66		836,781	

Storleken af använd mekanisk drifkraft.	Arbetspersonal, däri inbegripne mästare och kontorspersonal.								Anmärkningar.
	Under 15 år.		Mellan 15 och 18 år.		Öfver 18 år.		Summa.		
	Mänl.	Qvinnl.	Mänl.	Qvinnl.	Mänl.	Qvinnl.	Mänl.	Qvinnl.	
—	—	—	—	—	1	—	1	—	—
—	4	2	2	—	52	2	58	4	Af hudar 2,383 st. utl. 41,786 mk.
1 st. ångm. 12 hkr.	—	—	—	—	5	6	5	6	Förbr. 16,000 kg. inh. ull och 1,600 kg. utl. ull samt färgämnen för 1,050 mk.
3 st. ångm. 74 hkr., 3 st. ångsågar, 5 st. vattensågar.	—	—	3	—	86	—	89	—	Försågat 121,821 stockar.
2 st. ångm. 45 hkr.	—	—	5	—	102	14	107	14	Försågat 36,400 stockar, förbrukat 500 m ³ björk.
1 gemens. motor med såg.	—	—	—	—	5	—	5	—	1 st. ångqvarn, 6 st. vattenqvarnar.
—	—	—	—	—	8	4	8	4	Förbr. 40,000 kg. utl. korn, 200 kg. humla 1,000 mk.
6 st. ångm. 131 hkr.	4	2	10	—	259	26	273	28	
—	2	—	2	2	20	5	24	7	—
—	—	—	—	—	4	1	4	1	Förbr. färgämnen för 2,800 mk.
—	—	—	—	—	8	—	8	—	Förbr. 89 kub. famnar tjärved.
1 st. ångm. 10 hkr.	—	—	2	12	9	10	11	22	Förbr. utl. mater. för 8,000 mk.
—	—	—	2	—	54	—	56	—	Af hudar 2,387 st. utl. 52,668 mk.
2 st. ångm. 46 hkr., 2 st. ångsågar, 5 st. vattensågar.	—	—	6	—	80	14	86	14	Försågat 188,091 stockar.
—	—	—	3	—	44	—	47	—	27 st. vattenqvarnar.
—	—	—	1	—	25	6	26	6	Förbr. 56,120 kg. inh. spanmål, 28,000 kg. utl. korn, 996 kg. humla 3,725 mk.
3 st. ångm. 56 hkr.	2	—	16	14	244	36	262	50	

Grupp.	Klass.	Antal.		Produktionens bruttovärde. <i>My.</i>	Produktionens mängd och art.
Tavastehus län.					
Tavastehus.					
IV	9	1	Krukmakeri	3,600	—
V	11	3	Färgerier	28,626	—
VI	17	4	Garfverier	324,000	Beredt 10,446, st. hudar, 9,050 st. skinn.
"	"	2	Sadelmakerier	27,300	—
VII	18	1	Yllemanufakturverk.	315,000	—
VIII	21	2	Bokbinderier	17,060	—
IX	23	7	Snickerier	35,595	—
"	"	1	Svarfveri	2,000	—
X	27	3	Byggnadsentreprenörer	81,550	—
"	"	5	Målare	41,458	—
"	"	2	Skorstensfejare	2,400	—
XI	28	1	Handelsmjölqvarn	152,174	Förmalat 1,070,000 kg. spanmål mot tull.
"	30	5	Bagerier	102,800	—
"	"	2	Slagterier	27,527	Slaktat 3,200 kreatur.
"	"	3	Korfmakerier	9,186	—
"	31	3	Ölbryggerier	157,522	550,000 l. öl.
"	"	1	Spritfabrik	22,257	240,000 l. dest. spritdrycker.
"	"	1	Mineralvattenfabrik	18,860	Tillverkat 100,000 fl. läskdrycker.
"	32	1	Tobaksfabrik	50,780	6,291,400 st. papyrosser och cigaretter, 80 kg. tobak.
XII	33	6	Skrädderier	58,620	—
"	"	2	Bundtmakerier	20,000	—
"	"	6	Skomakerier	25,881	—
"	34	1	Perukmakeri	—	—
"	35	2	Badinrättningar	13,400	—
XIII	36	3	Boktryckerier	43,800	—
"	"	1	Fotografiatelier	3,000	—
			69	1,584,396	

Storleken af använd mekanisk drifkraft.	Arbetspersonal, däri inbegripne mästare och kontorspersonal.								Anmärkningar.
	Under 15 år.		Mellan 15 och 18 år.		Öfver 18 år.		Summa.		
	Manl.	Qvnl.	Manl.	Qvnl.	Manl.	Qvnl.	Manl.	Qvnl.	
—	—	—	1	—	4	—	5	—	—
—	—	—	—	—	12	—	12	—	Förbr. färgämnen för 10,000 mk.
1 st. ångm. 8 hkr.	—	—	1	—	35	—	36	—	Af hudar 5,700 st. utl. 99,945 mk.
—	1	—	1	—	8	—	10	—	—
3 st. ångm. 57 hkr.	—	—	1	2	17	47	18	49	Förbr. ull och garn för 165,697 mk., färgämnen för 13,638 mk.
—	—	—	1	2	3	7	4	9	—
—	—	—	—	—	26	—	26	—	—
—	—	—	—	—	2	—	2	—	—
—	—	—	—	—	50	30	50	30	—
—	1	—	5	—	23	—	29	—	—
—	—	—	1	—	3	—	4	—	—
1 st. ångm. 12 hkr.	—	—	—	—	7	—	7	—	1 st. ångqvarn. Den förmalade säden inhemska.
—	—	—	2	1	18	4	20	5	—
—	—	—	—	—	2	—	2	—	—
—	—	—	—	—	6	—	6	—	—
—	—	—	—	—	18	4	18	4	Förbr. 172,000 kg. inh. spanmål, 1,750 kg. humla 8,700 mk.
—	—	—	—	—	7	—	7	—	Förbrukat 207,743 liter råsprit.
—	—	—	—	—	4	3	4	3	—
—	—	—	—	5	5	25	5	30	Förbrukat tobak för 26,400 mk.
—	—	—	2	1	22	2	24	3	—
—	—	—	—	—	3	—	3	—	—
—	—	—	4	—	18	—	22	—	—
—	—	—	—	—	2	1	2	1	—
2 st. ångm. 23 hkr.	—	—	—	—	3	12	3	12	—
—	1	—	9	—	14	2	24	2	Förbrukat papper för 10,000 mk.
—	—	—	—	—	1	1	1	1	—
7 st. ångm. 100 hkr.	3	—	28	11	313	138	344	149	—

Grupp.	Klass.	Antal.		Produktionens bruttovärde. <i>Frfg.</i>	Produktionens mängd och art.
Tammerfors.					
IV	8	2	Stenhuggerier	13,343	—
"	"	1	Kalkbruk	4,516	337 hl. släckt kalk, 446 hl. osläckt kalk.
"	9	4	Tegelbruk	186,500	2,870,000 tegel.
"	"	2	Krukmakerier	41,008	—
V	13	1	Fabrik för elektr. belysn.	36,000	—
"	14	1	Tändsticksfabrik	135,000	15,000 lådor tändstickor.
VI	17	7	Garfverier	170,052	Beredt 5,000 st. hudar, 11,501 st. skinn.
"	"	7	Sadelmakerier	48,391	—
"	"	1	Borstbindare	1,400	—
VII	18	8	Yllemanufakturverk	1,725,000	Spunnit 105,195 kg. garn, 177,194 kg. väfnader, färgat 13,000 kg. garn, arbeten i kommission.
"	19	1	Bomullsspinneri	9,000,000	Spunnit 2,422,711 kg. garn, hvaraf delvis tillverkat 1,568,517 kg. bomullsty; 157,956 kg. vadd.
"	"	1	Linnemanufakturverk	3,200,000	Spunnit 1,391,647 kg. garn, väft 741,132 kg. tyger.
"	"	4	Trikotvarufabriker	1,020,977	19,061 dussin trikotager, 11,234 dussin komfortables, 8,312 dussin dukar, 909 par portierer, 721 st. klädningstyger, 7,288 kg. strumpor, vantar, dukar m. m. Färgat 28,816 kg. garn.
VIII	21	2	Träsliperier	1,139,000	879,500 kg. råpapp, 369,600 kg. papper, 510,000 kg. spännpapp, 62,100 kg. förhyd. papp, 2,495,600 kg. träpapp, 208,400 kg. cellulosa-papp, 89,600 rullar takfilt, 500 fat lack.
"	"	1	Pappersbruk	1,869,736	2,811,656 kg. div. papper, 1,085,286 kg. trämassa värdt 113,955 mk. och 299,085 kg. halmmassa värdt 104,680 mk. för eget behof.

Storleken af använd mekanisk drifkraft.	Arbetspersonal, däri inbegripne mästare och kontorspersonal.								Anmärkingar.
	Under 15 år.		Mellan 15 och 18 år.		Öfver 18 år.		Summa.		
	Manl.	Qvinnl.	Manl.	Qvinnl.	Manl.	Qvinnl.	Manl.	Qvinnl.	
—	—	—	—	—	10	—	10	—	—
—	—	—	—	—	2	—	2	—	—
—	3	—	4	6	113	18	120	24	—
—	—	—	1	—	24	2	25	2	—
3 turb. 210 hkr.	—	—	1	—	4	—	5	—	—
1 st. ångm. 16 hkr.	—	—	—	12	19	34	19	46	Förbr. utl. råvaror för 41,000 mk.
1 " " 18 "	—	—	2	—	36	—	38	—	Af hudar 3,135 utl. 55,810 mk.
—	2	—	3	—	16	—	21	—	—
—	—	—	—	1	2	—	2	1	—
—	1	1	8	25	113	286	122	312	Förbr. 57,000 kg. inh. ull; utl. råmat. för 705,259 mk.
16 st. ångm. 1,500 hkr., 5 turb. 1,500 hkr.	121	83	127	178	764	1,331	1,012	1,592	Förbr. 2,763,800 kg. bomull 3,040,180 mk. Färgämnen för 270,460 mk.
1 st. ångm. 300 hkr., 9 turb. 830 hkr.	85	91	64	189	441	630	590	910	Förbr. 656,649 kg. inh. lin, 10,331 kg. inhemsk hampa, 1,212,535 kg. ryskt lin och hampa 842,605 mk., 40,040 kg. jute 12,762 mk.
3 st. ångm. 49 hkr.	—	15	3	62	55	195	58	272	Förbr. 2,079 kg. inh. bomulls- garn, 672 kg. inh. ullgarn; utl. garn för 476,907 mk.
1 st. ångm. 20 hkr., 17 turb. 915 hkr.	1	—	5	4	167	71	173	75	Förbrukat 19,097 m ² slipved, 1,052,000 kg. lump, 273,000 kg. halm, 69,000 kg. cellu- losa, utl. råvaror för 69,600 mk.
2 st. ångm. 80 hkr., 7 turb. 980 hkr., 3 ångp. 511 hkr.	3	2	3	6	219	112	225	120	Förbr. inh. lump 495,844 kg., inh. cellulosa 245,043 kg., slipved 7,287 m ² , halm 815,030 kg., utl. lump 510,972 kg., utl. cellulosa 784,258 kg., div. utl. kemikalier och färgäm- nen för 100,812 mk.

Grupp.	Klass.	Antal.		Produktionens bruttovärde. <i>Fmg.</i>	Produktionens mängd och art.
VIII	21	1	Tapetfabrik	125,000	450,000 rullar tapeter.
"	"	4	Bokbinderier	65,188	—
IX	22	3	Sågverk	600,688	19,600 m ² plankor, bräder och battens.
"	23	26	Snickerier	280,000	—
"	"	3	Svarfverier	14,500	—
"	26	2	Vagnmakerier	3,300	—
X	27	11	Målare	115,533	—
"	"	2	Glasmästare	31,190	—
"	"	2	Skorstensfejare	10,000	—
XI	28	1	Handelsmjölkvarn	225,000	Förmalat 1,560,000 kg. mjöl, 32,000 hl. spanmål mot tull.
"	29	1	Cikoriefabrik	97,556	449,600 kg. rostad och malad cikoria.
"	30	21	Bagerier	321,753	—
"	"	1	Sockerbageri	11,000	—
"	"	4	Slagterier	37,410	—
"	"	3	Korfmakerier	62,550	—
"	31	4	Ölbryggerier	516,300	2,750,000 l. öl, 5,200 l. porter.
"	"	2	Bränvinsbrännerier	151,079	503,600 l. bränvin.
"	"	1	Spritfabrik	90,000	600,000 „ div. dest. bränvinssorter.
"	"	1	Vinfabrik	76,000	29,000 l. vin och punsch.
"	"	4	Mineralvattenfabriker	60,000	408,900 fl. läskdrycker.
"	32	2	Tobaksfabriker	26,898	275,000 papyrosser, 118,000 cigarrer, 100 lådor tobak.
"	"	1	Skjortfabrik	12,400	—
XII	33	39	Skrädderier	285,307	—
"	"	4	Möss- och hattmakerier	29,450	—
"	"	3	Bundtmakerier	46,000	—
"	"	49	Skomakerier	191,466	—
"	34	6	Perukmakerier	6,300	—

Storleken af använd mekanisk drifkraft.	Arbetspersonal, däri inbegripne mästare och kontorspersonal.								Anmärningar.
	Under 15 år.		Mellan 15 och 18 år.		Öfver 18 år.		Summa.		
	Manl.	Qvinnl.	Manl.	Qvinnl.	Manl.	Qvinnl.	Manl.	Qvinnl.	
1 st. ångm. 6 hkr.	—	—	3	8	3	2	6	10	Förbr. 115,000 kg. inh. papper, utl. färgämnen för 20,000 mk.
—	1	2	5	8	17	12	23	22	—
2 st. ångm. 40 hkr., 2 ångsågar, 1 vattensåg.	—	—	2	—	62	6	64	6	Försågat 183,978 stockar.
—	4	—	12	—	223	—	239	—	—
—	2	—	2	—	9	—	13	—	—
—	—	—	—	—	4	—	4	—	—
—	1	—	10	—	74	—	85	—	—
—	—	—	—	—	4	—	4	—	—
—	—	—	—	—	10	—	10	—	—
Vattenkraft.	—	—	—	—	9	—	9	—	1 vattenqvarn. Af den förmalade säden 654,700 kg. inh., 1,104,700 kg. utl.
1 st. ångm. 10 hkr.	—	—	—	—	5	8	5	8	Förbr. 459,526 kg. utl. cikorie-rot 78,119 mk.
—	2	1	9	4	50	18	61	23	—
—	—	—	1	—	2	3	3	3	—
—	—	—	1	—	4	1	5	1	—
—	—	—	3	—	13	3	16	3	—
4 st. ångm. 32 hkr.	—	—	5	—	81	21	86	21	Förbr. 100,000 kg. inh. korn, 870,000 kg. utl. spanmål, 8,700 kg. humla 36,000 mk.
2 " " 25 "	—	—	—	—	38	—	38	—	Förbr. 476,998 kg. inh. spanmål, 227,000 kg. majs.
1 " " 10 "	—	—	—	—	5	—	5	—	Förbr. 56,000 l. råsprit.
—	—	—	—	—	4	—	4	—	Förbr. 10,000 l. sprit, 6,000 l. vin och arrack.
—	—	—	1	—	6	8	7	8	—
1 st. ångm. 5 hkr.	—	—	—	—	7	20	7	20	Förbrukat utl. tobak för 9,124 mk.
—	—	—	—	—	—	8	—	8	—
—	3	—	4	3	103	30	110	33	—
—	—	—	—	5	2	3	2	8	—
—	—	—	—	—	7	10	7	10	—
—	—	—	10	—	129	1	139	1	—
—	—	—	2	—	9	—	11	—	—

Grupp.	Klass.	Antal.		Produktionens bruttovärde. <i>Fmy.</i>	Produktionens mängd och art.
XII	35	1	Tvätt & strykinrättning .	11,000	—
XIII	36	5	Boktryckerier	185,663	—
"	"	3	Fotografateljéer	13,850	—
		250		22,293,304	
Lahtis köping.					
V	11	1	Färgeri	5,500	—
VI	17	2	Garfverier	30,500	Beredt 1,085 hudar, 1,765 skinn.
"	"	2	Sadelmakerier	6,500	—
VII	19	1	Strumpväfveri	2,500	—
X	27	1	Målare	4,200	—
XI	30	3	Bagerier	31,525	—
"	"	2	Slagterier & korfmakeri .	44,915	—
"	31	2	Läskdrycksfabriker	18,600	Tillv. 55,000 fl. läskdrycker.
XII	33	3	Skrädderier	18,336	—
"	"	4	Skomakerier	8,525	—
		21		171,101	
Hauho härad.					
IV	9	8	Tegelbruk	230,000	6,270,000 tegel.
V	11	2	Färgerier	1,500	—
"	13	1	Torrdestillationsverk . . .	2,447	Tillv. 1,740 l. terpentin, 80 hl. tjära, 800 hl. kol.
"	"	1	Torfströfabrik	19,797	Tillv. 8,092 balar torfströ, 420 balar torfmull.
VI	17	10	Garfverier	94,167	Beredt 3,927 hudar, 9,260 skinn.
VII	18	1	Yllemanufakturverk	876,000	Tillv. 62,747 kg. ullgarn, 80,480 meter ylletyg.
VIII	21	1	Pappersbruk	909,611	725,417 kg. lumpapper.
IX	22	11	Sågverk	663,336	30,836 m ³ förs. träv. Sågning till husbehof.

Storleken af använd mekanisk drifkraft.	Arbetspersonal, däri inbegripne mästare och kontorspersonal.								Anmärkningar.
	Under 15 år.		Mellan 15 och 18 år.		Öfver 18 år.		Summa.		
	Manl.	Qvinnl.	Manl.	Qvinnl.	Manl.	Qvinnl.	Manl.	Qvinnl.	
—	—	—	—	—	10	—	10	—	—
3 st. ångm. 9 hkr.	6	—	14	7	51	15	71	22	Förbrukat papper för 57,837 mk.
—	—	—	1	2	2	3	3	5	—
40 st. ångm. 2,120 hkr.	235	195	306	520	2,918	2,861	3,459	3,576	
—	—	—	—	—	2	—	2	—	Förbr. färgämnen för 1,500 mk.
—	—	—	—	—	6	1	6	1	Af hudar 250 st. utl. 8,300 mk.
—	—	—	2	—	4	—	6	—	—
—	—	—	—	2	—	—	—	2	—
—	—	—	—	1	3	—	3	1	—
—	—	—	2	—	8	1	10	1	—
—	—	—	—	—	5	1	5	1	—
—	—	—	—	1	2	1	2	2	—
—	1	—	1	—	8	—	10	—	—
—	—	—	—	—	9	—	9	—	—
	1	—	5	4	47	4	53	8	
1 st. ångm. 25 hkr.	9	13	16	10	225	68	250	91	—
—	—	—	—	—	2	—	2	—	Förb. färgämnen för 970 mk.
—	—	—	—	—	2	—	2	—	Förbr. 216 m ² tjärved.
1 st. ångm. 13 hkr.	—	—	1	1	10	6	11	7	—
—	—	—	—	—	26	2	26	2	Af hudar 1,410 utl. 29,000 mk.
2 st. ångm. 69 hkr.	—	—	2	15	15	128	17	143	Förbr. utl. mat. för 460,049 mk 67,700 kg. inh. ull. 54,000 kg inh. garn.
3 st. ångm. 249 hkr., Vattenkr. 260 hkr.	—	—	10	14	99	177	109	191	Förbr. utl. mat. för 228,738 mk.
6 st. ångm. 93 hkr., 5 st. ångsågar, 6 vattensågar.	5	—	17	3	183	11	205	14	Försågat 403,079 stockar.

Grupp.	Klass.	Antal.		Produktionens bruttovärde. <i>Fmg.</i>	Produktionens mängd och art.
XI	28	42	Tullmjölqvarnar	—	Förmalat 91,557 hl. spanmål.
"	31	1	Bränvinsbränneri	169,348	564,495 liter bränvin.
"	"	1	Pressjästfabrik	200,000	137,805 kg. pressjäst.
"	"	1	Mineralvattenfabrik	1,500	15,000 fl. läskdrycker.
		<u>80</u>		<u>3,167,706</u>	
Hollola härad.					
IV	9	3	Tegelbruk	56,250	1,450,000 tegel, 10,000 kakel.
"	"	1	Kakelfabrik	2,900	5,800 kakel.
V	11	1	Färgeri	1,000	—
"	"	1	Oljeslageri	13,725	13,180 liter linolja, 50,826 kg. linfrömjöl.
VI	17	10	Garfverier	73,470	Beredt 4,255 hudar, 9,216 skinn.
VII	18	1	Yllemanufakturverk	124,000	17,320 met. tyger, 292 st. schalar o. filter, 2,200 kg. ullgarn, 27,300 kg. ullgarn i kommission.
"	19	1	Linskäktverk	33,110	33,110 kg. lin.
IX	22	9	Sågverk	616,900	26,264 m ³ förs. träv. 326 m ³ björk-käppar.
"	23	1	Trådrullefabrik	475,000	790,000 gross trädrullor.
XI	28	20	Tullmjölqvarn	—	Förmalat 23,267 hl. spanmål.
"	29	1	Potatismjöl o. stärkelsefabr.	29,615	—
"	31	1	Ölbryggeri	43,200	180,000 liter öl.
"	"	1	Bränvinsbränneri	150,680	376,700 l. bränvin.
"	"	1	Pressjästfabrik	52,500	40,000 kg. pressjäst.
		<u>52</u>		<u>1,672,350</u>	

Storleken af använd mekanisk drifkraft.	Arbetspersonal, däri inbegripne mästare och kontorspersonal.								Anmärkingar.
	Under 15 år.		Mellan 15 och 18 år.		Öfver 18 år.		Summa.		
	Manl.	Qvinnl.	Manl.	Qvinnl.	Manl.	Qvinnl.	Manl.	Qvinnl.	
6 st. ångm. 65 hkr.	—	—	—	—	49	—	49	—	6 st. ångqvarnar, 36 st. vattenqvarnar.
1 st. ångm. 14 hkr.	—	—	—	—	16	5	16	5	Förbr. 117,434 kg. inh. spanmål, 1,117,490 kg. utl. malt, hvaraf 297,150 kg. majs.
—	—	—	—	—	—	—	—	—	23,853 kg. potatismjöl.
—	—	—	—	—	—	—	1	1	—
20 st. ångm. 528 hkr.	14	13	46	43	628	398	688	454	
—	5	—	—	—	42	19	47	19	Förbr. utl. mat. för 2,500 mk.
—	—	—	—	—	3	—	3	—	—
—	—	—	—	—	1	—	1	—	Förbr. färgämnen för 600 mk.
—	—	—	—	—	2	—	2	—	Förbr. 60,283 kg inh. linfrö.
—	—	—	—	—	29	2	29	2	Af hudar 605 utl. 13,100 mk.
1 st. ångm. 30 hkr., Vattenkr., 50 hkr., 1 petrol. mot. 9½ hkr.	—	2	3	—	20	32	23	34	Förbr. 3,840 kg utl. ull, 53,200 kg inh. ull, 900 kg utl. ullgarn 880 kg inh. lingarn, färgämnen för 6,200 mk.
Vattenkr. 20 hkr.	—	—	—	—	8	4	8	4	Förbr. 187,100 kg linstrå.
9 st. ångm. 160 hkr., 9 st. ångsågar.	4	—	8	1	187	18	199	19	Försågat 297,577 stockar, 1,200 m³ björk.
5 st. ångm. 260 hkr.	—	—	7	16	110	67	117	83	Förbr. 28,350 m³ björkprops.
2 gemens. motorer med såg.	—	—	—	—	22	—	22	—	2 ångqvarnar, 18 vattenqvarnar.
1 st. ångm. 8 hkr.	—	—	—	—	6	3	6	3	Förbr. inh. potatis 2,240 hl., majs 12,828 kg.
1 st. ångm. 4 hkr.	1	—	—	—	7	3	8	3	Förbrukat 60,000 kg. inh. korn, 20,000 kg. utl. malt, 800 kg. honung.
2 st. ångm. 28 hkr.	—	—	—	—	15	3	15	3	Förbr. 215,000 kg. inh. korn, 169,275 kg. rysk råg, 340,700 kg. majs.
—	—	—	—	—	—	—	—	—	—
19 st. ångm. 490 hkr.	10	2	18	17	452	151	480	170	

Grupp.	Klass.	Antal.		Produktionens bruttovärde. <i>Fmg</i>	Produktionens mängd och art.
Jämsä härad.					
V	11	1	Färgeri	2,000	—
"	13	1	Torrdestillationsverk . .	528	26 hl. tjära, 350 liter terpentin, 100 liter beckolja, 200 hl. kol.
VI	17	16	Garfverier	183,439	Beredt 5,512 hudar, 24,716 skinn.
VIII	21	1	Träsliperi	5,880	69,741 kg. trämassa.
IX	22	6	Sågverk	371,165	16,742 m ³ förs. trävaror.
XI	28	36	Tullmjölqvarnar	—	Förmalat 70,049 hl. spanmål.
		61		563,012	
Ruovesi härad.					
IV	9	1	Kakelfabrik	5,700	—
V	11	1	Färgeri	390	—
"	13	2	Torrdestillationsverk . .	28,891	1,144 hl. tjära, 30,180 liter terpentin, 5,000 liter beckolja o. 10,400 hl. kol.
VI	17	1	Läderfabrik	327,430	Beredt 10,130 hudar, 6,100 skinn.
"	"	7	Garfverier	68,055	Beredt 1,865 hudar, 10,148 skinn.
VIII	21	1	Träsliperi	125,000	1,062,500 kg. trämassa.
IX	22	1	Barkqvarn	13,075	103,400 kg. bark.
"	"	7	Sågverk	692,207	31,130 m ³ förs. trävaror, 500 m ³ kol, 1,000 m ³ ved.
XI	28	27	Tullmjölqvarnar	—	Förmalat 75,622 hl. spanmål.
"	31	1	Ölbryggeri	49,800	156,000 liter öl, 15,000 liter svagdricka.
XII	33	1	Skofabrik	13,000	—
		50		1,323,548	
Birkkala härad.					
IV	9	11	Tegelbruk	383,950	7,058,861 tegel.
V	16	1	Benmjölsfabrik	38,500	190,000 kg. benmjöl, 32,500 kg. lim.

Storleken af använd mekanisk drifkraft.	Arbetspersonal, däri inbegripne mästare och kontorspersonal.								Anmärkningar.
	Under 15 år.		Mellan 15 och 18 år		Öfver 18 år.		Summa.		
	Mantl.	Qvintl.	Mantl.	Qvintl.	Mantl.	Qvintl.	Mantl.	Qvintl.	
—	—	—	—	—	2	1	2	1	Förbr. färgämnen för 1,000 mk.
—	1	—	—	—	1	—	2	—	Förbr 79 m ³ tjärved.
—	—	—	—	—	60	1	60	1	Af hudar 1,700 utl. 28,000 mk.
Vattenkr. 150 hkr.	—	—	—	2	5	2	5	4	Förbr. 179 m ³ granved.
5 st. ångm. 89 hkr., 4 st. ångsågar, 2 vattensågar.	—	—	2	—	110	9	112	9	Försågat 222,080 stockar.
3 st. ångm. 14 hkr., 2 gem. mot. med såg.	1	—	3	—	43	—	47	—	5 ångqvarnar, 31 vattenqvarnar.
8 st. ångm. 103 hkr.	2	—	5	2	221	13	228	15	
—	—	—	—	—	6	—	6	—	—
—	—	—	—	—	1	—	1	—	Förbr. färgämnen för 200 mk.
1 st. ångm. 12 hkr.	—	—	—	—	12	—	12	—	Förbr. 3,176 m ³ tjärved.
Vattenkr. 60 hkr.	—	—	1	—	20	—	21	—	Af hudar, 3,230 utl. 45,500 mk.
—	—	—	—	—	20	1	20	1	Af hudar 875, utl. 11,500 mk.
Vattenkr. 180 hkr.	—	—	—	—	12	—	12	—	Förbr. 5,200 m ³ slipved.
1 st. ångm. 10 hkr.	—	—	2	—	4	—	6	—	—
8 st. ångm. 127 hkr., 5 st. ångsågar, 2 vattensågar.	2	—	9	—	191	4	202	4	Försågat 348,452 stockar.
1 st. ångm. 4 hkr., 1 gemensam mot. med träsliperi.	1	—	—	—	32	2	33	2	2 st. ångqvarnar, 25 vattenqvarnar.
—	—	—	—	—	10	2	10	2	Förbr. 42,850 kg. inh. korn, 425 kg humla 2,125 mk.
—	—	—	2	—	4	—	6	—	—
11 st. ångm. 153 hkr.	3	—	14	—	312	9	329	9	
2 st. ånm. 43 hkr.	9	1	17	2	218	77	244	80	—
1 st. ångm. 20 hkr.	—	—	—	—	8	6	8	6	Förbr. 325,000 kg inh. ben.

Grupp.	Klass.	Antal.		Produktionens bruttovärde. <i>Fmg.</i>	Produktionens mängd och art.
VI	17	8	Garfverier	88,768	Beredt 1999 hudar, 7,941 skinn.
VII	20	1	Dreffabrik	7,888	49,300 kg. väggdref.
VIII	21	1	Träsliperi	—	2,618,639 kg. trämassa till ett värde af 261,864 mk för eget behof.
"	"	1	Cellulosafabrik	—	633,932 kg cellulosa till ett värde af 158,488 mk för eget behof.
"	"	1	Pappfabrik	43,000	215,000 kg. lump. o. träpapp.
"	"	2	Pappersbruk	1,243,762	3,543,145 kg papper, 692,623 kg. papp.
IX	22	12	Sågverk	2,212,491	76,265 m ³ förs. trävaror.
"	23	1	Splintfabrik	59,268	1,209 rullor o. 3,402 lådor splint.
XI	28	19	Tullmjölqvarnar	—	Förmalat 53,330 hl. spanmål.
"	30	1	Maltfabrik	20,000	85,000 kg malt.
"	31	1	Mineralvattenfabrik	35,000	400,000 fl. mineralvatten och läskdrycker.
		60		4,132,627	
Tammela härad.					
IV	10	3	Glasbruk	453,700	900,000 st. buteljer, 5,146 lådor fönsterglas. Diverse glas.
V	11	5	Färgerier	8,309	—
"	13	1	Torrdestillationsverk	4,247	188 hl. tjära, 4,300 liter terpentin, 1,550 hl. kol.
VI	17	17	Garfverier	219,803	Beredt 10,743 hudar, 10,556 skinn.
VII	19	1	Bomullsmanufakturverk	5,500,000	1,345,350 kg. garn, 210,623 stycken tyger vägande 1,020,826 kg.
VIII	21	1	Träsliperi	—	1,787,343 kg. trämassa värdt 178,700 mk för eget behof.
"	"	1	Cellulosafabrik	—	2,620,700 kg. cellulosa värdt 655,000 mk för eget behof.
"	"	1	Pappersbruk	1,735,000	4,334,410 kg papper.

Storleken af använd mekanisk drifkraft.	Arbetspersonal, däri inbegripne mästare och kontorspersonal.								Anmärkningar.
	Under 15 år.		Mellan 15 och 18 år.		Öfver 18 år.		Summa.		
	Manl.	Qvinl.	Manl.	Qvinl.	Manl.	Qvinl.	Manl.	Qvinl.	
—	—	—	1	—	22	—	23	—	Af hudar 525 utl. 11,429 mk.
—	—	—	—	—	1	—	1	—	—
Vattenkr. 1012 hkr.	—	—	—	—	48	—	48	—	Förbr. 16,081 m ³ slipad, kemikalier för 2,322 mk.
Vattenkr. 75 hkr.	—	—	—	—	23	3	23	3	Förbr. 5,369 m ³ slipved, kemikalier för 13,630 mk.
1 st. ångm. 26 hkr.	—	—	2	4	12	11	14	15	Förbr. 220,000 kg. pappspån, 50,100 kg yllelump, 283,000 kg. trämassa.
7 st. ångm. 150 hkr.	5	—	4	18	138	49	147	67	Förbr. 3,436,084 kg. trämassa 613,186 kg. cellulosa, 117,849 kg. halm; kemikal. f. 15,000mk.
10 st. ångm. 232 hkr. 10 st. ångsågar, 2 vattensågar.	12	—	17	5	380	52	409	57	Försågat 812,924 stockar.
1 st. ångm. 18 hkr.	—	—	—	—	18	12	18	12	Förbr. 3,868 m ³ aspvirke.
1 st. ångm. 8 hkr., 4 gemens. mot. med såg.	—	—	—	—	16	—	16	—	4 st. ångqvarn, 15 vattenqvarnar.
—	—	—	—	—	2	—	2	—	Förbr. 100,000 kg inh. korn.
(hyrd ångkraft).	1	—	1	1	5	6	7	7	—
23 st. ångm. 497 hkr.	27	1	42	30	891	216	960	247	
2 st. ångm. 30 hkr.	16	6	32	1	140	18	188	25	Förbr. utl. råv. för 71,500 mk.
—	—	—	—	—	6	—	6	—	Förbr. färgämnen för 2,840 mk.
—	—	—	—	—	5	—	5	—	Förbr. 576 m ³ tjärved.
—	—	—	—	—	48	—	48	—	Af hudar 4,480 utl. 74,352 mk.
12 st. ångm. 1,957 hkr., Vattenkr. 420 hkr.	110	86	78	117	431	670	619	873	Förbr. 1,581,370 kg bomull samt diverse färgämnen.
7 st. ångm. 205 hkr., Vattenkr. 1,090 hkr.	—	—	—	—	208	49	208	49	Förbr. 8,865 m ³ slipved 2,516,000 kg cellulosa 2,345,276 kg trämassa; kemikalier för 90,500 mk.
1 st. ångm. 60 hkr.	—	—	—	3	125	25	125	28	Förbr. 22,785 m ³ cellulosed ved kemikalier för 111,350 mk.
—	Ingår bland uppg. för träsliperier.								—

Grupp.	Klass.	Antal.		Produktionens bruttovärde. <i>Smc.</i>	Produktionens mängd och art.
IX	22	23	Sågverk	1,785,329	80,412 m ³ förs. trävaror.
"	23	1	Bobbinfabrik	—	Fabriken ny, ännu ej ordnad verksamhet.
XI	28	36	Tullmjölqvarnar	—	Förmalat 190,004 hl. spanmål.
"	31	4	Ölbryggerier	93,862	375,200 liter öl.
"	"	2	Läskdrycksfabriker	5,880	40,000 liter läskdrycker.
		<u>96</u>		<u>9,806,130</u>	
Viborgs län.					
Viborg.					
IV	8	1	Stenhuggeri	15,856	64 gravvårdar m. m.
"	9	1	Kalkbruk	38,156	968,219 kg. bränd kalk.
"	"	1	Kakelfabrik	72,176	142,630 kakel, 2,400 tegel.
"	"	1	Ljusfabrik	468,075	492,710 kg. stearinljus.
V	12	1	Tvålfabrik	335,600	713,745 kg. tvål, 7,566 kg. såpa, 12,020 kg. råglycerin.
"	13	1	Teknokem. fabrik	1,625	Odörer, amykos, essenser.
"	"	1	Gasverk	77,500	296,000 m ³ gas.
"	16	1	Benmjölsfabrik	37,900	207,570 kg. benmjöl, 23,850 kg. benlim, 3,932 kg. benfett.
VI	17	2	Sadelmakerier	3,150	—
"	"	1	Borst- och penselfabrik	9,335	—
VII	19	1	Trikotvarufabrik	36,000	6,500 par strumpor, 320 dussin tröjor.
VIII	21	1	Tapetfabrik	80,000	275,000 rullar tapeter och bårder.
"	"	1	Kartongmakeri	550	—
"	"	4	Bokbinderier	24,375	—
IX	23	13	Snickerier	89,833	—

Storleken af använd mekanisk drifkraft.	Arbetarepersonal, däri inbegripne mästare och kontorspersonal.								Anmärkningar.
	Under 15 år.		Mellan 15 och 18 år.		Öfver 18 år.		Summa.		
	Manl.	Qvinl.	Manl.	Qvinl.	Manl.	Qvinl.	Manl.	Qvinl.	
21 st. ångm. 335 hkr., 17 st. ångsågar, 6 vattensågar.	2	—	25	—	434	27	461	27	Försågat 823,568 stockar.
1 st. ångm. 35 hkr.	—	—	—	—	—	—	—	—	—
1 st. ångm. 20 hkr., 5 gemens. motorer med sågar.	—	—	1	—	45	—	46	—	6 st. ångqvarnar, 30 vattenqvarnar.
3 st. ångm. 18 hkr.	—	—	1	—	20	4	21	4	Förbr. 48,600 kg inh. spanmål 77,350 kg utl. spanmål 370 kg humla 1,150 mk.
—	—	—	—	—	3	1	3	1	—
48 st. ångm. 2,660 hkr.	128	92	137	121	1,465	794	1,730	1,007	
—	—	—	1	—	6	—	7	—	—
Cyl. ugn.	—	—	—	—	9	—	9	—	—
—	—	—	—	—	36	4	36	4	Förbr. utl. råvaror för 7,900 mk.
2 st. ångm.	—	—	1	—	18	18	19	18	Förbr. ult. råvar. för 430,087 mk.
1 st. ångm. 20 hkr.	—	—	1	—	17	—	18	—	Förbr. utl. råvar. för 241,500 mk.
—	—	—	—	—	1	—	1	—	Förbr. utl. råvaror för 255 mk.
1 st. ångm. 4 hkr.	—	—	—	—	32	—	32	—	Förbrukat 13,000 hl. stenkol 23,000 mk.
1 st. ångm. 10 hkr.	—	—	—	—	10	4	10	4	Förbr. 315,660 kg. inh. och ryska ben.
—	—	—	1	—	5	—	6	—	—
—	—	—	2	—	3	2	5	2	—
—	—	—	—	5	—	22	—	27	—
1 st. ångm. 4 hkr.	—	—	5	—	10	2	15	2	Förbr. 60,000 kg. papper.
—	—	—	—	—	5	4	5	4	—
—	1	—	1	—	15	—	17	—	—
1 elektr. motor.	—	—	5	—	51	1	56	1	—

Grupp.	Klass.	Antal.		Produktionens bruttovärde. <i>Fr.</i>	Produktionens mängd och art.
IX	23	2	Svarfverier	2,357	—
"	"	1	Tunnbinderi	1,092	—
"	26	1	Vagnmakeri	3,685	—
X	27	13	Murare och byggnadsentreprenörer	800,408	Inmurat 1,448,000 tegel.
"	"	20	Målare och tapetserare	184,870	—
XI	28	1	Handelsmjölkvarn	832,940	Förmalat 2,530,000 kg. risgryn, 48,000 kg. hafregryn, 105,000 kg. korngryn, 255,000 kg. rågmjöl, 875,000 kg. kli.
"	30	7	Bagerier	278,680	—
"	"	1	Karamellfabrik	17,800	Diverse karameller och marmelader.
"	"	2	Korfmakerier	19,400	—
"	31	2	Ölbryggerier	718,388	1,939,634 l. öl, 12,800 l. mjöd.
"	"	1	Bränvinsbränneri	86,067	253,137 l. sprit.
"	"	4	Sprittfabriker	41,910	467,547 l. dest. spritdrycker.
"	"	1	Punsch- och vinfabrik	10,000	11,000 l. punsch och vin.
"	"	1	Ättiksfabrik	5,700	14,250 l. ättika.
"	"	4	Mineralvattenfabriker	44,725	Tillverkat 388,500 fl. läskdrycker.
"	32	7	Tobaksfabriker	1,244,311	59,129,000 st. papprosser, 14,083,400 st. cigarrer, 20,000 kg. tobak.
XII	33	21	Skrädderier	359,795	—
"	"	1	Mössmakeri	2,965	—
"	"	2	Kravattfabriker	101,750	5,550 duss. kravatter.
"	"	2	Bundtmakerier	20,885	—
"	"	33	Skomakerier	142,498	—
"	34	3	Perukmakerier	16,666	—
"	35	3	Badinrättningar	36,933	—
"	36	5	Boktryckerier	185,225	—
"	"	2	Fotografateljier	18,825	—
		171		6,468,006	

Storleken af använd mekanisk drifkraft.	Arbetspersonal, däri inbegripne mästare och kontorspersonal.								Anmärkingar.
	Under 15 år.		Mellan 15 och 18 år.		Öfver 18 år.		Summa.		
	Manl.	Qvinnl.	Manl.	Qvinnl.	Manl.	Qvinnl.	Manl.	Qvinnl.	
—	—	—	—	—	2	—	2	—	—
—	—	—	—	—	1	—	1	—	—
—	—	—	—	—	3	—	3	—	—
—	—	—	24	—	321	38	345	38	—
—	—	—	14	—	104	—	118	—	—
1 st. ångm. 75 hkr.	1	—	1	—	16	—	18	—	1 st. ångqvarn. Förbr. 500,000 kg. inh. säd, 3,225,000 kg. råris.
—	6	—	6	3	40	10	52	13	—
—	—	—	—	—	8	25	8	25	—
—	1	—	2	—	6	—	9	—	—
2 st. ångm. 18 hkr.	—	3	4	—	82	22	86	25	Förbr. 1,043,224 kg. utl. korn, 9,351 kg. humla, 36,004 mk.
1 st. ångm. 18 hkr.	—	—	—	—	15	—	15	—	Förbr. 506,000 kg. råg och korn.
2 st. ångm. 14 hkr.	—	—	—	—	11	1	11	1	Förbr. 482,546 l. sprit 487,556 mk.
—	—	—	—	—	2	2	2	2	Förbr. sprit och viner för 4,100 mk., utl. ingredienser för 2,220 mk.
—	—	—	—	—	—	2	—	2	Förbr. 2,840 l. sprit.
—	—	—	1	1	13	5	14	6	—
1 st. ångm. 6 hkr.	2	—	42	76	147	369	191	445	Förbrukat 391,726 kg. tobak. 803,330 mk.
—	4	—	6	6	103	6	113	12	—
—	—	—	—	—	—	2	—	2	—
—	—	—	—	2	—	30	—	32	Förbrukat utl. mat. för 42,675 mk.
—	—	—	—	—	4	2	4	2	—
—	2	—	12	—	78	6	92	6	—
—	2	—	2	—	9	—	13	—	—
2 st. ångm. 20 hkr.	—	—	—	—	8	7	8	7	—
2 st. elektr. motorer 6 hkr.	2	—	15	1	50	4	67	5	Förbr. papper för 43,479 mk.
—	—	—	—	—	2	5	2	5	—
15 st. ångm. 189 hkr.	21	3	146	94	1,243	593	1,410	690	

Grupp.	Klass.	Anat.		Produktio- nens brutto- värde. <i>Frq.</i>	Produktionens mängd och art.
Villmanstrand.					
VI	17	1	Garfveri	49,600	Beredt 1,900 st. hudar, 1,400 st. skinn.
"	"	1	Sadelmakare och tapetse- rare	8,000	—
VII	19	1	Strumpväfning	2,190	1,150 par strumpor och vantar m. m.
VIII	21	1	Bokbinderi	5,000	—
IX	22	1	Sågverk	52,800	2,242 m ³ förs. trävaror.
"	23	4	Snickerier	12,039	—
"	"	1	Svarfveri	1,100	—
X	27	1	Målare	12,092	—
XI	28	2	Tullmjölkvarnar	—	Förmalat 29,920 hl. spanmål.
"	30	3	Bagerier	38,045	—
"	"	1	Korfmakeri	17,000	—
"	31	1	Ölbryggeri	61,043	277,476 l. öl.
"	32	1	Tobaksfabrik	210,644	9,227,000 st. papyrosser, 2,468,000 st. cigarrer, 8,400 kg. piptobak.
XII	33	8	Skrädderier	48,002	—
"	"	6	Skomakerier	18,885	—
"	34	1	Perukmakeri	2,400	—
XIII	36	1	Boktryckeri	13,000	—
		35		551,840	
Fredrikshamn.					
V	11	1	Färgeri	9,350	—
VI	17	2	Garfverier	87,300	Beredt 4,050 st. hudar, 3,450 st. skinn.
"	"	4	Sadelmakerier	2,475	—
VIII	21	1	Bokbinderi	4,263	—
"	"	1	Tillverkning af papyross- hylsor	590	450,000, st. papyrosshylsor.
IX	23	4	Snickerier	10,776	—

Grupp.	Klass.	Antal.		Produktionens bruttovärde. <i>Fmk.</i>	Produktionens mängd och art.
X	27	1	Murare	3,150	—
"	"	4	Målare	9,362	—
"	"	1	Skorstensfejare	630	—
XI	28	1	Tullmjölqvarn	—	Förmalat 1,637 hl. spanmål.
"	30	6	Bagerier	43,070	—
"	"	3	Slagterier	54,730	—
"	"	1	Korfmakeri	3,500	—
"	31	1	Ölbryggeri	97,000	293,800 l. öl.
				Netto.	
"	"	1	Spritifabrik	3,000	24,000 l. dest. spritdrycker.
XII	33	4	Skrädderier	30,600	—
"	"	10	Skomakerier	58,573	—
"	35	1	Badinrättning	3,700	—
XIII	36	2	Boktryckerier	28,030	—
"	"	1	Fotografateljier	1,500	—
		50		451,599	
Kotka.					
IV	10	1	Glasbruk	115,000	7,000 lådor fönsterglas.
V	13	1	Torrdestillationsverk	—	Metylalkohol, ättiksyrekalk, tjära och träkol.
VI	17	1	Garfveri	1,200	—
"	"	1	Sadelmakeri	279	—
VIII	21	2	Bokbinderier	5,330	—
IX	22	4	Sågverk	5,334,830	183,638 m ³ försågade trävaror, hvaraf 13,239 m ³ stäf, 3,269 m ³ ved.
"	23	2	Snickerier	12,493	—
"	"	1	Svarfveri	1,000	—
X	27	2	Murare	28,750	1,020,000 tegel inmurade.
"	"	3	Målare	21,300	—
XI	30	5	Bagerier	78,840	—
"	"	2	Slagterier	64,860	—
"	"	2	Korfmakerier	47,300	—

Storleken af använd mekanisk drifkraft.	Arbetspersonal, däri inbegripne mästare och kontorspersonal.								Anmärkningar.
	Under 15 år.		Mellan 15 och 18 år.		Öfver 18 år.		Summa.		
	Manl.	Qvinl.	Manl.	Qvinl.	Manl.	Qvinl.	Manl.	Qvinl.	
—	—	—	—	3	—	3	—	—	—
—	—	1	—	9	—	10	—	—	—
—	—	—	—	2	—	2	—	—	—
—	—	—	—	2	—	2	—	—	1 st. vattenqvarn.
—	1	—	—	10	1	11	1	—	—
—	—	—	—	5	—	5	—	—	—
—	—	—	—	1	—	1	—	—	—
—	—	—	—	8	3	8	3	—	Förbr. 96,730 kg. utl. malt 21,300 mk., 1,340 kg. humla 7,800 mk.
1 st. ångm. 4 hkr.	—	—	—	1	—	1	—	—	Förbr. 20,000 l. sprit.
—	—	1	—	13	1	14	1	—	—
—	2	—	4	24	—	30	—	—	—
—	—	—	—	2	2	2	2	—	—
—	1	—	3	12	—	16	—	—	Förbr. papper för 10,010 mk.
—	—	—	—	1	—	1	—	—	—
1 st. ångm. 4 hkr.	4	—	14	2	133	8	151	10	—
—	—	—	—	46	—	46	—	—	Förbrukat utl. mat. för 14,500 mk.
1 st. ångm. 350 hkr.	—	—	—	130	3	130	3	—	Förbrukat träaffall 4,000 tons. Kort tid i gång på prof.
—	—	—	—	4	—	4	—	—	—
—	—	—	—	1	—	1	—	—	—
—	—	1	—	4	—	5	—	—	—
7 st. ångm. 415 hkr., 4 st. ångsågar.	—	—	12	3	890	104	902	107	Försågat 1,193,922 stockar.
—	—	2	—	10	—	12	—	—	—
—	—	—	—	1	—	1	—	—	—
—	—	—	—	3	2	3	2	—	—
—	1	—	1	17	—	19	—	—	—
—	—	2	—	11	1	13	1	—	—
—	—	—	—	4	—	4	—	—	—
—	—	2	—	3	—	5	—	—	—

Grupp.	Klass.	Antal.		Produktio- nens brutto- värde. <i>Fr.</i>	Produktionens mängd och art.
XI	31	1	Ölbryggeri	140,074	755,7000 l. öl, 9,000 l. svagdricka.
"	"	1	Mineralvattenfabrik	12,000	100,000 fl. läskdrycker.
XII	33	8	Skrädderier	71,593	—
"	"	7	Skomakerier	33,605	—
"	34	1	Perukmakeri	1,500	—
"	35	1	Badinrättning	10,355	—
XIII	36	2	Boktryckerier	14,000	—
"	"	1	Fotografateljier	5,000	—
		49		5,999,309	
Sordavala.					
IV	9	1	Tegelslageri	9,000	280,000 tegel.
VI	17	2	Sadelmakerier	3,820	—
VIII	21	1	Bokbinderi	3,500	—
IX	22	1	Sågverk	40,750	3,000 m ³ förs. trävaror.
"	23	2	Snickerier	5,120	—
"	"	1	Svarfveri	700	—
X	27	1	Murare och byggnadsen- treprenörer	36,400	—
"	"	3	Målare	30,412	—
"	"	1	Skorstensfejare	1,300	—
XI	30	2	Bagerier	143,750	—
"	31	1	Ölbryggeri	25,500	100,000 l. öl, 10,000 l. svagdricka.
"	"	2	Mineralvattenfabrik	26,000	200,000 fl. läskdrycker.
XII	33	10	Skrädderier	51,715	—
"	"	5	Skomakerier	10,892	—
"	34	1	Perukmakeri	1,500	—
"	35	1	Badinrättning	7,000	—
XIII	36	1	Boktryckeri	25,500	—
		36		422,859	

Storleken af använd mekanisk drifkraft.	Arbetspersonal, däri inbegripne mästare och kontorspersonal.								Anmärkningar.
	Under 15 år.		Mellan 15 och 18 år.		Öfver 18 år.		Summa.		
	Manl.	Qvnl.	Manl.	Qvnl.	Manl.	Qvnl.	Manl.	Qvnl.	
1 st. ångm. 15 hkr.	—	—	—	2	20	8	20	10	Förbr. 228,900 kg. utl. korn, 2,430 kg. humla 9,720 mk.
—	—	—	1	—	1	1	2	1	—
—	—	—	3	4	24	4	27	8	—
—	—	—	7	—	16	—	23	—	—
—	—	—	—	—	1	—	1	—	—
—	—	—	—	—	1	6	1	6	—
—	4	—	3	—	11	—	18	—	Förbr. papper för 1,900 mk.
—	—	—	—	—	1	—	1	—	—
9 st. ångm. 780 hkr.	5	—	34	9	1,199	129	1,238	138	
—	—	—	—	—	16	—	16	—	—
—	—	—	1	—	2	—	3	—	—
—	—	—	1	1	1	—	2	1	—
1 st. ångm. 10 hkr., 1 st. ångsåg.	—	—	—	—	15	—	15	—	Försågat 15,000 stockar.
—	—	—	2	—	4	—	6	—	—
—	—	—	—	—	1	—	1	—	—
—	—	—	—	—	10	—	10	—	—
—	1	—	2	—	36	—	39	—	—
—	—	—	—	—	1	—	1	—	—
—	—	—	4	—	22	—	26	—	—
—	—	—	—	—	4	1	4	1	Förbr. 31,000 kg. iuh. korn, 300 kg. humla 1,500 mk.
—	—	—	—	—	4	3	4	3	—
—	1	—	6	—	26	2	33	2	—
—	—	—	—	—	10	—	10	—	—
—	—	—	1	—	1	—	2	—	—
—	—	—	—	—	1	4	1	4	—
1 petr. motor 2 hkr.	—	—	2	—	8	—	10	—	Förbr. papper för 7,000 mk.
1 st. ångm. 10 hkr.	2	—	19	1	162	10	183	11	

Grupp.	Klass.	Antal.		Produktionens bruttovärde. <i>Smc.</i>	Produktionens mängd och art.
Kexholm.					
VI	17	1	Garfveri	485	Beredt 57 st. hudar, 325 st. skinn.
"	"	1	Sadelmakeri	1,934	—
IX	23	1	Snickeri	938	—
"	"	1	Svafveri	392	—
X	27	1	Murare	8,055	—
"	"	3	Målare	16,900	—
"	"	1	Skorstensfejare	600	—
XI	28	1	Tullmjölqvarn	—	Förmalat 1,900 hl. spanmål.
"	30	3	Bagerier	12,510	—
				Netto.	
"	31	1	Spritfabrik	5,400	25,607 l. brännvin, 1,988 l. konjak.
"	"	1	Mineralvattenfabrik	1,800	12,000 fl. läskdrycker.
XII	33	6	Skrädderier	13,415	—
"	"	4	Skomakerier	7,085	—
XIII	36	2	Boktryckerier	15,054	—
				27	84,568
Kymmene härad.					
IV	9	2	Tegelbruk	175,780	3,013,000 tegel.
"	10	4	Glasbruk	1,043,161	11,738 lådor fönsterglas, 856,025 flaskor. Hushålls-, medicin- och lampglas.
V	11	1	Kimröksfabrik	11,000	95,500 kg. kimrök.
"	"	1	Färgeri	2,570	—
VI	17	9	Garfverier	128,778	Beredt 4,650 st. hudar, 13,590 st. skinn.
VIII	21	3	Träsliperier	2,377,071	16,571,456 kg. träpapp och trämassa.
XI	22	16	Sågverk	6,548,870	223,561 m ³ försåg. trävaror, hvaraf 13,879 m ³ stäf, 126 m ³ käppar, 112 läkter. Sågning för husbehof.
"	"	1	Träullfabrik	33,273	—
"	"	28	Tullmjölqvarnar	—	Förmalat 115,460 hl. spanmål.
				65	10,320,503

Storleken af använd mekanisk drifkraft.	Arbetspersonal, däri inbegripne mästare och kontorspersonal.								Anmärkningar.
	Under 15 år.		Mellan 15 och 18 år.		Öfver 18 år.		Summa.		
	Manl.	Qvinnl.	Manl.	Qvinnl.	Manl.	Qvinnl.	Manl.	Qvinnl.	
—	—	—	—	—	1	—	1	—	—
—	—	—	—	—	1	—	1	—	—
—	—	—	—	—	2	—	2	—	—
—	—	—	—	—	1	—	1	—	—
—	—	—	—	—	2	—	2	—	—
—	—	—	3	—	21	—	24	—	—
—	—	—	—	—	1	—	1	—	—
—	—	—	—	—	2	—	2	—	1 st. vattenqvarn.
—	—	—	2	—	3	—	5	—	—
1 st. ångm. 4 hkr.	—	—	—	—	3	—	3	—	Förbr. 27,675 l. råsprit 31,800 mk.
—	—	—	—	—	1	—	1	—	—
—	—	—	1	—	10	—	11	—	—
—	—	—	1	—	6	—	7	—	—
—	2	—	3	1	7	1	12	2	Förbr. papper för 3,900 mk.
1 st. ångm. 4 hkr.	2	—	10	1	61	1	73	2	—
2 st. ångm. 31 hkr.	—	—	24	15	195	30	219	45	—
1 " " 25 "	13	3	90	19	291	20	394	42	Förbr. utl. mat. för 139,010 mk.
—	—	—	—	—	5	—	5	—	Förbr. 1,200 m ³ ved.
—	—	—	—	—	2	—	2	—	Förbr. färgämnen för 980 mk.
—	—	—	—	—	29	—	29	—	Af hudar 1,150 utl. 21,600 mk.
Vattenkr. 5,550 hkr.	—	—	4	13	296	286	300	299	Förbr. 72,495 m ³ slipved.
13 st. ångm. 510 hkr., 10 st. ångsågar, 6 st. vattensågar.	2	1	26	8	1,130	124	1,158	133	Försågat 1,777,492 stockar.
1 st. ångm. 25 hkr.	—	—	—	—	4	3	4	3	—
3 gemens. motor. med såg, 1 petr. motor 10 hkr.	—	—	2	—	30	—	32	—	4 st. ångqvarnar, 24 st. vattenqvarnar.
17 st. ångm. 591 hkr.	15	4	146	55	1,982	463	2,143	522	—

Grupp.	Klass.	Antal.		Produktionens bruttovärde. <i>My.</i>	Produktionens mängd och art.
Lappvesi härad.					
IV	9	2	Kalkbruk	80,000	3,000,000 kg. kalk.
"	"	2	Tegelbruk	39,400	370,000 tegel.
V	11	1	Kimröksfabrik	52,000	451,000 kg. kimrök.
"	"	2	Färgerier	2,485	—
"	16	1	Benqvarn	500	10,000 kg. benmjöl.
VI	17	18	Garfverier	91,592	Beredt 4,018 st. hudar, 10,801 st. skinn.
VIII	21	3	Träsliperier	657,800	3,216,704 kg. trämassa samt 3,737,332 kg. för eget behof, hvars värde 260,400 mk. icke ingår i det angifna prod. värdet. 2,726,328 kg. träpapp och halm massa 306,000 kg. 105,000 mk.
"	"	3	Cellulosafabriker	692,700	2,642,710 kg. cellulosa samt dessutom 3,718,754 kg. för eget behof, hvars värde 799,000 mk. ej ingår i det angifna produktionsvärdet.
"	"	2	Pappersbruk	2,652,800	7,565,500 kg. papper.
IX	22	8	Sågverk	508,000	21,076 m ³ försågade trävaror, hvaraf 1,214 m ³ björksquares och stäf. Sågning för husbehof.
"	"	1	Trådrullfabrik	770,000	898,079 gross trådrullor, 4,500 gross bobiner.
XI	28	37	Tullmjölqvarnar	—	Förmalat 73,363 hl. spanmål.
"	31	1	Ölbryggeri	43,217	193,914 liter öl.
		81		5,590,494	
Stranda härad.					
IV	9	11	Tegelbruk	212,825	4,251,515 tegel.
"	"	1	Kakelfabrik	179,400	191,600 kakel, 180,000 tegel.
"	10	1	Glasbruk	629,380	8,582 lådor fönsterglas, 37,192 m ³ gjutet glas.
V	11	3	Färgerier	7,930	—
"	13	1	Torrdestillationsverk	3,990	300 hl. tjära, 1,000 l. terpentin, 2,000 hl. kol.

Grupp.	Klass.	Antal.		Produktionens bruttovärde. <i>Fmf.</i>	Produktionens mängd och art.
V	13	1	Torfströfabrik	33,114	9,869 balar, torfströ, 1,002 balar torfmull.
"	14	2	Tändsticksfabriker	164,580	25,220 lådor tändstickor (å 1,000 askar)
VI	17	11	Garfverier	197,516	Beredt 6,600 st. hudar, 18,880 st. skinn.
VIII	21	1	Träsliperi	7,750	53,400 kg. träpapp.
"	"	1	Cellulosafabrik	37,500	150,000 kg. cellulosa (arb. endast under senare delen af året).
"	"	1	Asfaltfiltfabrik	59,000	19,800 rullar asfaltfilt, 520 fat asfaltlack.
"	"	1	Pappersbruk	514,000	1,240,677 kg. omslags- och tryckpapper.
IX	22	8	Sågverk	513,430	18,157 m ³ försågade trävaror, hvaraf 280 m ³ stäf, 37 m ³ sparrar, hyfl. byggnadsbehof och snickeriarbeten.
"	"	2	Träullfabriker	101,500	1,000 balar träull, 1,325 mille packtbärare, skoläster för 9,500 mk.
"	23	1	Korkfabrik	26,000	3,000,000 kork.
XI	28	1	Handelsmjölqvarn	251,025	Förmalat 2,250,000 kg. mjöl.
"	"	19	Tullmjölqvarnar	—	Förmalat 20,678 hl. mjöl.
"	29	2	Cikoriefabriker	76,000	220,000 kg. bränd cikoria.
"	31	2	Ölbryggerier	53,180	161,700 l. öl, 8,000 flaskor läskdrycker.
"	32	3	Tobaksfabriker	174,023	8,626,800 cigarrer.
		73		3,242,143	
Äyräpää härad.					
V	11	2	Färgerier	2,300	—
"	13	2	Torrdestillationsverk	5,874	330 hl. tjära, 5,000 l. terpentin, 2,800 hl. träkol.

Storleken af använd mekanisk drifkraft.	Arbetspersonal, däri inbegripne mästare och kontorspersonal.								Anmärkingar.
	Under 15 år.		Mellan 15 och 18 år.		Öfver 18 år.		Summa.		
	Manl.	Qvinnl.	Manl.	Qvinnl.	Manl.	Qvinnl.	Manl.	Qvinnl.	
1 st. ångm. 5 hkr.	6	16	10	22	22	19	38	57	—
1 st. ångm. 6 hkr.	—	3	9	4	56	89	65	96	Förbr. utl. råvaror för 39,650 mk.
—	—	—	2	—	29	—	31	—	Af hudar 950 st. utl. 25,000 mk.
Vattenkr. 180 hkr.	—	—	—	—	6	8	6	8	Förbr. 1,210 m ³ slipved.
1 st. ångm. 40 hkr.	5	—	1	—	29	10	35	10	Förbr. 1,420 m ³ slipved; utl. kemikalier för 7,000 mk.
—	—	—	—	—	5	—	5	—	Förbr. 60,000 kg. råfilt, 50 ton asfalt, 700 fat stenkolstjärna.
3 st. ångm. 150 hkr. Vattenkr. 130 hkr.	—	1	4	2	40	23	44	26	Förbr. inh. massa och cellulosa 1,364,744 kg. utl. råmat. för 44,500 mk.
8 st. ångm. 120 hkr., 1 gemens. mot. med tegelbruk. Vattenkraft 47 hkr., 7 st. ångsågar, 1 st. vattensåg.	—	—	3	—	231	2	234	2	Försågat 194,312 stockar.
1 st. ångm. 25 hkr., 1 gemensam motor med såg.	—	—	8	—	36	4	44	4	—
1 petr. motor 2 hkr.	—	—	—	—	10	—	10	—	Förbr. korkbark för 17,000 mk.
1 st. ångm. 16 hkr.	—	—	—	—	5	—	5	—	1 st. ångqvarn. Spanmålen rysk. 2 st. ångqvarnar, 17 st. vattenqvarnar.
2 gemens. mot. med såg.	—	—	—	—	22	—	22	—	Af spanmålen 2,500 hl. rysk.
2 st. ångm. 12 hkr.	—	—	6	—	9	—	15	—	Förbr. 276,000 kg. cikorerötter.
—	—	—	—	—	13	3	13	3	Förbr. 26,520 kg. inh. malt, 25,000 kg. utl. korn, 255 kg. humla 890 mk.
—	—	—	7	12	47	50	54	62	Förbr. 67,401 kg. 103,686 mk., 100 mattor tobak.
22 st. ångm. 412 hkr.	11	20	66	40	1,011	254	1,088	314	
—	—	—	—	—	2	—	2	—	Förbr. färgämnen för 300 mk.
—	—	—	—	—	11	—	11	—	Förbr. 1,141 m ³ tjärved.

Grupp.	Klass.	Antal.		Produktio- nens brutto- värde. <i>Fmy.</i>	Produktionens mängd och art.
VI	17	6	Garfverier	22,165	Beredt 2,645 st. hudar, 4,380 st. skinn.
IX	22	6	Sågverk	1,720,850	58,300 m ³ försågade trävaror, däraf 4,320 m ³ stäf och ribbor, 915 m ³ björk.
XI	28	1	Handelsmjölkvarn	150,000	Förmalat 1,000,000 kg. spanmål.
"	"	31	Tullmjölkvarnar	—	Förmalat 103,880 hl. spanmål.
"	31	1	Ölbryggeri	40,500	200,500 l. öl.
		49		1,941,689	
Kexholms härad.					
IV	9	1	Krukmakeri	3,200	—
V	11	1	Färgeri	3,950	—
"	16	1	Benmjölsfabrik	17,704	128,300 kg. benmjöl, 9,826 kg. ben, 838 kg. benfett.
VI	17	5	Garfverier	95,147	Beredt 3,062 st. hudar, 7,170 st. skinn.
IX	22	3	Sågverk	242,800	8,569 m ³ förs. trävaror.
XI	28	1	Handelsmjölkvarn	38,035	Förmalat 288,712 kg. spanmål.
"	"	18	Tullmjölkvarnar	—	Förmalat 38,992 hl. spanmål.
		30		400,836	
Jääskis härad.					
IV	9	1	Tegelbruk	18,000	400,000 tegel.
V	11	3	Färgerier	4,450	—
VI	17	12	Garfverier	77,539	Beredt 3,667 st. hudar, 9,731 st. skinn.
VIII	21	1	Träsliperi	765,802	6,261,924 kg. trämassa och papp.
IX	22	3	Sågverk	252,600	13,748 m ³ förs. trävaror.
XI	28	34	Tullmjölkvarnar	—	Förmalat 37,709 hl. spanmål.
		54		1,118,391	

Storleken af använd mekanisk drifkraft.	Arbetspersonal, däri inbegripne mästare och kontorspersonal.								Anmärkningar.
	Under 15 år.		Mellan 15 och 18 år.		Öfver 18 år.		Summa.		
	Mantl.	Qvintl.	Mantl.	Qvintl.	Mantl.	Qvintl.	Mantl.	Qvintl.	
—	—	—	—	10	—	10	—	—	—
6 st. ångm. 149 hkr., 4 st. ångsågar, 2 st. vattensågar.	—	—	28	9	339	26	367	35	Försågat 572,200 stockar.
—	Ingå i uppgifterna för sågar.								—
1 st. ångm. 12 hkr.	—	—	—	—	37	—	37	—	1 st. ångqvarn. Af spanmålen 900,000 kg. utl.
1 st. ångm. 6 hkr.	—	—	—	—	8	4	8	4	2 st. ångqvarnar, 29 st. vattenqvarnar.
8 st. ångm. 167 hkr.	—	—	28	9	407	30	435	39	Förbr. 63,400 kg. korn, hvaraf 31,200 kg. utl.
—	—	—	—	—	4	—	4	—	—
—	—	—	—	—	2	—	2	—	Förbr. färgämnen för 365 mk.
1 st. ångm. 2 hkr.	—	—	—	—	7	2	7	2	Förbr. 141,545 kg. ben.
—	—	—	1	—	19	—	20	—	Af hudar 2,373 st. utl. 44,158 mk.
2 st. ångm. 65 hkr., 2 st. ångsågar, 1 vattensåg.	—	—	1	—	92	1	93	1	Försågat 115,140 stockar.
Gemens. motor med såg.	—	—	—	—	4	—	4	—	Af säden 165,225 kg. utl. 1 st. ångqvarn.
Gemens. motor med såg.	—	—	—	—	24	—	24	—	1 st. ångqvarn, 17 st. vattenqvarnar.
3 st. ångm. 67 hkr.	—	—	2	—	152	3	154	3	—
—	—	—	3	2	9	6	12	8	—
—	—	—	—	—	9	—	9	—	Förbr. färgämnen för 1,878 mk.
—	—	—	1	—	27	—	28	—	Af hudar 940 st. utl. 18,000 mk.
Vattenkr. 1,675 hkr.	—	2	4	18	154	115	158	135	Förbr. 24,816 m ³ slipved.
4 st. ångm. 124 hkr., 2 st. ångsågar, 1 vattensåg.	—	—	4	—	120	—	124	—	Försågat 135,933 stockar.
1 st. ångm. 10 hkr.	—	—	2	1	37	—	39	1	1 st. ångqvarn, 33 st. vattenqvarnar.
5 st. ångm. 134 hkr.	—	2	14	21	356	121	370	144	—

Grupp.	Klass.	Antal.		Produktionens bruttovärde. <i>Smf.</i>	Produktionens mängd och art.
Kronoborgs härad.					
VI	17	10	Garfverier	153,412	Beredt 6,107 st. hudar, 20,407 st. skinn.
XI	28	51	Tullmjölqvarnar	—	Förmalat 75,370 hl. spanmål.
XII	33	1	Filtskofabrik	32,500	3,300 par filtskor, 3,300 duss. penslar och borstar.
"	"	1	Mössfabrik	44,000	48,000 mössor.
		63		229,912	
Sordavala härad.					
IV	8	3	Stenbrott	7,900	—
"	9	4	Kalkbruk	10,057	7,915 hl. kalk.
"	"	1	Tegelbruk	20,000	400,000 tegel.
VI	17	5	Garfverier	43,238	Beredt 2,640 st. hudar, 2,851 st. skinn.
VIII	21	1	Träsliperi	390,000	2,160,000 kg. trämassa.
IX	22	2	Sågverk	95,875	4,474, m ³ förs. trävaror.
"	23	1	Snickerifabrik	37,020	60 orgelharmonier, 30 svarfstolar, redskap m. m.
XI	28	24	Tullmjölqvarnar	—	Förmalat 43,617 hl. spanmål.
		41		604,090	
Salmis härad.					
IV	8	1	Stenbrott	17,000	Fältspat och kvarts.
"	9	2	Tegelbruk	26,350	586,900 tegel.
"	10	1	Glasbruk	687,500	7,415,410 st. flaskor.
V	11	1	Sulfatfabrik	36,000	755,300 kg. sulfat.
VI	17	9	Garfverier	82,849	Beredt 3,176 st. hudar, 8,776 st. skinn.
IX	22	3	Sågverk	511,950	17,839 m ³ förs. trävaror.
"	"	1	Träullfabrik	3,124	3,124 m ³ träull.
XI	28	55	Tullmjölqvarnar	—	Förmalat 77,423 hl. spanmål.
		73		1,364,773	

Storleken af använd mekanisk drifkraft.	Arbetarepersonal, däri inbegripne mästare och kontorspersonal.								Anmärkningar.
	Under 15 år.		Mellan 15 och 18 år.		Öfver 18 år.		Summa.		
	Mantl.	Qvinnl.	Mantl.	Qvinnl.	Mantl.	Qvinnl.	Mantl.	Qvinnl.	
—	—	—	—	—	27	—	27	—	Af hudar 330 st. utl. 5,500 mk.
Vattenkraft.	—	—	4	2	56	1	60	3	51 st. vattenqvarnar.
—	—	—	5	—	20	4	25	4	Förbr. utl. material. för 3,300 mk.
—	—	—	2	13	1	2	3	15	Förbr. utl. material. för 25,000 mk.
	—	—	11	15	104	7	115	22	
—	—	—	2	1	34	3	36	4	
—	—	—	—	—	11	—	11	—	
—	—	—	3	4	40	2	43	6	
—	—	—	1	—	13	1	14	1	Af hudar 410 utl. 5,943 mk.
Vattenkr. 613 hkr.	—	—	—	2	26	14	26	16	Förbr. 10,000 m ³ slipved.
1 st. ångm. 8 hkr., 1 st. ångsåg, 1 vattensåg.	—	—	2	—	49	—	51	—	Försågat 40,263 stockar.
Vattenkr. 40 hkr.	—	—	—	—	17	—	17	—	Förbr. utl. råvaror för 10,793 mk.
1 st. ångm. 75 hkr.	—	—	—	—	31	—	31	—	1 st. ångqvarn, 23 st. vattenqvarn.
2 st. ångm. 83 hkr.	—	—	8	7	221	20	229	27	
—	—	—	8	—	24	—	32	—	
—	—	—	—	—	56	10	56	10	
—	88	—	200	15	252	50	540	65	Förbr. utl. råämnena för 26,920 mk.
—	—	—	—	—	18	6	18	6	
—	—	—	—	—	16	1	16	1	
3 st. ångm. 53 hkr., 2 st. ångsågar, 1 vattensåg.	—	—	5	—	186	5	191	5	Försågat 126,609 stockar.
Gemens. motor med annat verk.	—	—	—	—	1	—	1	—	
—	—	—	—	—	55	—	55	—	55 st. vatterqvarnar.
3 st. ångm. 53 hkr.	88	—	213	15	608	72	909	87	

Grupp.	Klass.	Antal.		Produktionens bruttovärde. <i>Fmg.</i>	Produktionens mängd och art.
S:t Michels län.					
S:t Michels stad.					
V	11	1	Färgeri	25,000	—
"	16	1	Benmjölsfabrik	28,480	164,000 kg. benmjöl, 19,330 kg. lim, 3,747 kg. benfett.
VI	17	2	Läderfabriker	221,155	Beredt 6,496 st. hudar, 5,276 st. skinn.
"	"	2	Sadelmakerier	10,250	—
VIII	21	2	Bokbinderier	4,752	—
IX	23	4	Snickerier	6,356	—
"	"	2	Svarfverier	1,470	—
X	27	3	Murare	6,200	—
"	"	7	Målare	22,893	—
"	"	1	Glasmästare	2,800	—
"	"	2	Skorstensfejare	1,850	—
XI	30	3	Bagerier	63,700	—
"	"	3	Slagterier	20,900	—
"	31	2	Ölbryggerier	64,000	214,000 l. öl.
"	"	2	Bränvinsbrännerier	55,250	177,800 l. sprit.
"	"	1	Mineralvattenfabrik	8,900	63,800 fl. läskdrycker.
XII	33	11	Skrädderier	70,149	—
"	"	9	Skomakerier	21,913	—
"	35	1	Badinrättning	8,000	—
XIII	36	2	Boktryckerier	21,674	—
		61		665,692	
Heinola stad.					
IV	8	1	Stenhuggeri	2,000	—
V	11	2	Färgerier	2,400	—
VI	17	2	Garfverier	28,500	Beredt 1,550 st. hudar, 1,525 st. skinn.
"	"	2	Sadelmakerier	2,000	—
IX	22	1	Sågverk	225,000	6,538 m ³ furuvirke.

Storleken af använd mekanisk drifkraft.	Arbetspersonal, där inbegripne mästare och kontorspersonal.								Anmärkningar.
	Under 15 år.		Mellan 15 och 18 år.		Öfver 18 år.		Summa.		
	Manl.	Qvnl.	Manl.	Qvnl.	Manl.	Qvnl.	Manl.	Qvnl.	
—	—	—	—	—	3	—	3	—	Förbr. färgämnen för 20,000 mk.
2 st. ångm. 19 hkr.	—	—	—	—	5	—	5	—	Förbr. 182,000 kg. inh. ben, 40,000 kg. utl. ben.
1 st. ångm. 4 hkr., 1 st. ångm. gemens. med föregående.	—	—	1	—	23	1	24	1	Af hudar 4,205 st. utl. 75,000 mk.
—	—	—	1	—	5	—	6	—	—
—	—	—	2	—	3	—	5	—	—
—	—	—	1	—	10	—	11	—	—
—	—	—	—	—	2	—	2	—	—
—	—	—	2	—	9	2	11	2	—
—	1	—	2	—	10	1	13	1	—
—	—	—	—	—	1	—	1	—	—
—	—	—	—	—	2	—	2	—	—
—	—	—	3	—	8	—	11	—	—
—	—	—	—	—	6	—	6	—	—
—	—	—	—	—	18	3	18	3	Förbr. 73,736 kg. inh. malt, 842 kg. humla 4,100 mk.
3 st. ångm. 49 hkr.	—	—	—	—	28	—	28	—	Förbr. 55,261 kg. inh. spanmål, 223,074 kg. majs.
—	—	—	1	—	2	2	3	2	—
—	—	—	8	3	27	17	35	20	—
—	—	—	4	—	18	—	22	—	—
1 st. ångm. 2 hkr.	—	—	1	—	2	8	3	8	—
—	—	—	7	—	12	1	19	1	Förbr. papper för 3,727 mk.
7 st. ångm. 74 hkr.	1	—	33	3	194	35	228	38	
—	—	—	2	—	2	—	4	—	—
—	—	—	—	—	2	—	2	—	Förbr. färgämnen för 1,000 mk.
—	—	—	1	—	6	—	7	—	Af hudar utl. 275.
—	—	—	—	—	3	—	3	—	—
1 st. ångm. 15 hkr., 1 ångsåg.	—	—	—	—	30	—	30	—	Försågat 70,000 stockar.

Grupp.	Klass.	Antal.		Produktionens bruttovärde. <i>Myg</i>	Produktionens mängd och art.
IX	23	2	Snickerier	2,000	—
"	"	1	Svarfveri	500	—
X	27	1	Murare	420	—
"	"	2	Målare	12,125	—
XI	28	1	Tullmjölqvarn	—	Förmalat 25,780 hl. spanmål.
"	30	4	Bagerier	35,950	—
"	"	1	Slagteri	7,025	—
"	31	1	Ölbryggeri	48,000	207,200 l. öl.
"	"	I	Spritfabrik	55,000	400,000 l. dest. spritdrycker.
"	"	1	Mineralvattentillverkning.	3,000	20,000 fl. läskdrycker.
XII	33	4	Skrädderier	16,645	—
"	"	4	Skomakerier	3,925	—
XIII	36	1	Boktryckeri	3,000	—
		32		447,490	
Nyslotts stad.					
V	11	1	Färgeri	4,500	—
VI	17	3	Garfverier	109,345	Beredt 4,013 st. hudar, 14,442 st. skinn.
"	"	1	Sadelmakeri	6,000	—
VII	19	1	Maskinstickning	3,200	—
VIII	21	2	Bokbinderier	3,739	—
IX	22	1	Sågverk	85,000	46,700 m ³ förs. trävaror.
"	"	1	Snickerifabrik	6,762	187 m ³ hyfladt virke.
"	"	7	Snickerier	9,098	—
X	27	2	Murare	5,130	—
"	"	2	Målare	10,473	—
XI	28	1	Tullmjölqvarn	—	Förmalat 14,680 hl. spanmål.
"	30	4	Bagerier	30,215	—
"	"	1	Korfmakeri	2,910	—
"				Netto.	
"	31	1	Spritfabrik	12,776	51,494 l. dest. spritdrycker.
"	"	1	Mineralvattenfabrik	5,877	38,676 fl. läskdrycker.

Storleken af använd mekanisk drifkraft.	Arbetspersonal, däri inbegripne mästare och kontorspersonal.								Anmärkningar.
	Under 15 år.		Mellan 15 och 18 år.		Öfver 18 år.		Summa.		
	Manl.	Qvinl.	Manl.	Qvinl.	Manl.	Qvinl.	Manl.	Qvinl.	
—	—	—	—	—	3	—	3	—	—
—	—	—	—	—	1	—	1	—	—
—	—	—	—	—	1	—	1	—	—
—	—	—	2	—	6	—	8	—	—
Vattenkraft.	—	—	—	—	2	—	2	—	1 st. vattenqvarn.
—	—	—	1	—	7	1	8	1	—
—	—	—	—	—	2	—	2	—	—
—	—	—	—	—	10	3	10	3	Förbr. 68,000 kg. inh. korn, 600 kg. humla 1,800 mk.
1 st. ångm. 15 hkr.	—	—	—	—	3	—	3	—	Förbrukat 375,000 l. råsprit 375,000 mk.
—	—	—	—	—	2	—	2	—	—
—	—	—	4	—	7	—	11	—	—
—	1	—	1	—	4	—	6	—	—
—	—	—	—	—	2	—	2	—	—
2 st. ångm. 30 hkr.	1	—	11	—	93	4	105	4	—
—	—	—	—	—	2	—	2	—	Förbr. färgämnen för 4,500 mk.
—	—	—	—	—	18	—	18	—	Af hudar 1,400 utl. 24,000 mk.
—	1	—	1	—	2	—	4	—	—
—	—	—	—	—	—	2	—	2	—
—	1	—	1	—	2	—	4	—	—
1 st. ångm. 30 hkr., 1 ångsåg.	—	—	3	—	47	—	50	—	Försågat 49,000 stockar.
1 st. ångm. 15 hkr.	—	—	—	—	5	—	5	—	—
—	2	—	3	—	18	—	23	—	—
—	—	—	—	—	3	—	3	—	—
—	1	—	2	—	11	—	14	—	—
Gemens. motor med ångsåg.	—	—	—	—	—	—	—	—	1 st. ångqvarn.
—	—	—	1	1	5	—	6	1	—
—	—	—	1	—	1	—	2	—	—
—	—	—	—	—	2	2	2	2	Förbr. 47,194 l. råsprit 51,912 mk.
—	—	—	—	—	3	1	3	1	—

Grupp.	Klass.	Antal.		Produktionens bruttovärde. <i>Fmy.</i>	Produktionens mängd och art.
XII	33	9	Skrädderier	32,190	—
"	"	5	Skomakerier	14,515	—
XIII	36	1	Boktryckeri	14,567	—
"	"	1	Fotografiateljier	1,400	—
		45		357,697	
Heinola härad.					
V	11	2	Färgerier	4,500	—
VI	17	14	Garfverier	153,533	Beredt 7,253 st. hudar, 8,698 st. skinn.
IX	22	2	Sågverk	298,200	7,005 m ³ plankor och bräder, 2,302 m ³ björkkäppar. Sågning för husbehof.
XI	28	33	Tullmjölqvarnar	—	Förmalat 69,170 hl. spanmål.
"	31	1	Ölbryggeri	10,900	37,000 l. öl, 13,000 fl. lemond.
"	"	1	Bränvinsbrännerier	145,000	400,000 l. råsprit.
		53		612,133	
S:t Michels härad.					
IV	9	1	Kalkbruk	4,000	—
"	"	1	Tegelbruk	5,075	130,000 st. tegel.
V	11	1	Färgeri	7,140	—
VI	17	11	Garfverier	64,807	Beredt 2,830 st. hudar, 4,860 st. skinn.
IX	22	7	Sågverk	590,581	27,043 m ³ förs. trävaror, 140 m ³ björkkäpp. Sågning mot tull.
XI	28	47	Tullmjölqvarnar	—	Förmalat 68,938 hl. spanmål.
		68		671,603	
Rantasalmi härad.					
IV	9	1	Tegelbruk	8,750	250,000 tegel.
V	10	1	Glasbruk	67,970	3,780 lådor fönsterglas (234,360 kg.).
"	11	2	Färgerier	3,320	—
"	13	1	Torrdestilationsverk	1,440	Tillv. 62 hl. tjära, 300 l. terpentin.

Storleken af använd mekanisk drifkraft.	Arbetspersonal, där inbegripne mästare och kontorspersonal.								Anmärkningar.
	Under 15 år.		Mellan 15 och 18 år.		Öfver 18 år.		Summa.		
	Manl.	Qvnl.	Manl.	Qvnl.	Manl.	Qvnl.	Manl.	Qvnl.	
—	—	—	3	—	18	1	21	1	—
—	1	—	3	—	10	—	14	—	—
—	—	—	3	—	5	—	8	—	Förbr. papper för 5,000 mk.
—	—	—	—	—	1	—	1	—	—
2 st. ångm. 45 hkr.	6	—	21	1	153	6	180	7	
—	—	—	—	—	3	—	3	—	Förbr. färgämnen för 2,000 mk.
—	—	—	—	—	41	—	41	—	Af hudar 736 st. utl. 11,800 mk.
1 st. ångm. 24 hkr., 1 st. ångsåg, 1 vattensåg.	—	—	4	—	40	9	44	9	Försågat 50,000 st. stock, 2,000 famnar björk.
1 st. ångm. 10 hkr.	—	—	—	—	44	—	44	—	1 st. vattenqvarn.
—	—	—	—	—	3	1	3	1	Förbr. 14,000 kg. korn, 108 kg. humla 400 mk.
1 st. ångm. 10 hkr.	—	—	—	—	16	1	16	1	Förbr. 300,000 kg. inh. korn, 300,000 kg. majs.
3 st. ångm. 44 hkr.	—	—	4	—	147	11	151	11	
—	—	—	—	—	3	—	3	—	—
—	—	—	—	—	10	—	10	—	—
—	—	—	—	—	3	—	3	—	Förbr. färgämnen för 4,340 mk.
—	—	—	—	—	12	—	12	—	Af hudar 200 st. utl. 3,600 mk.
4 st. ångm. 102 hkr., 4 st. ångsågar, 3 st. vattensågar.	1	—	—	—	232	7	233	7	Försågat 307,348 stockar.
1 gemens. motor med ångsåg.	—	—	—	—	49	—	49	—	1 st. ångqvarn, 46 st. vattenqvarnar.
4 st. ångm. 102 hkr.	1	—	—	—	309	7	310	7	
—	—	—	—	—	15	—	15	—	—
—	—	—	—	—	20	1	20	1	Förbr. utl. råvaror för 15,862 mk.
—	—	—	—	—	2	—	2	—	Förbr. färgämnen för 700 mk.
—	—	—	—	—	2	—	2	—	Förbr. 113 m ³ tjärved.

Grupp.	Klass.	Antal.		Produktionens bruttovärde. <i>Fmy.</i>	Produktionens mängd och art.
VI	17	21	Garfverier	166,429	Beredt 9,479 st. hudar, 30,674 st. skinn.
IX	22	1	Barkqvarn	15,215	179,000 kg. bark.
"	"	8	Sågverk	937,483	47,377 m ³ förs. trävaror, 1,457 m ³ björkkäppar.
XI	28	66	Tullmjölqvarnar	—	Förmalat 87,862 hl. spanmål.
"	30	1	Ölbryggeri	21,840	78,000 l. öl.
XII	33	1	Filtarbetare	2,940	553 par filtskodon, 123 hattar.
		103		1,225,387	
Jokkas härad.					
IV	9	3	Kalkbruk	2,600	1,300 hl. kalk.
"	"	2	Tegelbruk	3,005	106,000 tegel.
V	11	2	Färgerier	18,000	—
VI	17	20	Garfverier	157,927	Beredt 6,910 st. hudar, 22,206 st. skinn.
IX	22	2	Sågverk	125,586	6,790 m ³ förs. trävaror.
XI	28	35	Tullmjölqvarnar	—	Förmalat 71,585 hl. spanmål.
		64		307,118	
Kuopio län.					
Kuopio stad.					
IV	8	1	Stenhuggeri	7,000	—
V	11	4	Färgerier	71,195	—
"	14	1	Tändsticksfabrik	29,800	4,000 lådor tändstickor.
"	16	1	Benqvarn	1,170	13,000 kg. benmjöl.
VI	17	3	Garfverier	46,989	Beredt 2,000 st. hudar, 1,200 st. skinn.
"	"	5	Sadelmakerier	10,860	—
"	"	1	Borstbindare	5,000	—

Storleken af använd mekanisk drifkraft.	Arbetspersonal, däri inbegripne mästare och kontorspersonal.								Anmärkningar.
	Under 15 år.		Mellan 15 och 18 år.		Öfver 18 år.		Summa.		
	Manl.	Qvinnl.	Manl.	Qvinnl.	Manl.	Qvinnl.	Manl.	Qvinnl.	
—	—	—	—	45	—	45	—	Af hudar 700 st. utl. 15,000 mk.	
—	—	—	1	5	5	6	5	—	
2 st. ångm. 63 hkr., 2 st. ångsågar, 6 st. vattensågar.	—	—	20	2	347	8	367	10 Försågat 445,249 stockar.	
6 st. ångm. 45 hkr.	2	—	—	—	70	—	72	— 6 st. ångqvarnar, 60 st. vattenqvarnar.	
—	—	—	—	4	1	4	1	Förbr. 21,165 kg. inh. malt, 315 kg. humla, 1,732 mk.	
—	—	—	—	4	6	4	6	—	
8 st. ångm. 108 hkr.	2	—	21	2	514	21	537	23	
—	—	—	—	6	—	6	—	—	
—	1	—	1	8	—	10	—	—	
—	—	—	—	4	—	4	—	Förbr. färgämnen för 4,200 mk.	
—	—	—	—	41	—	41	—	Af hudar 200 st. utl. 3,600 mk.	
1 st. ångm. 12 hkr., Vattenkr. 30 hkr.	—	—	2	—	44	5	46	5 Försågat 56,368 stockar.	
3 st. ångm. 22 hkr.	—	—	—	—	37	—	37	— 3 st. ångqvarnar, 32 st. vattenqvarnar.	
4 st. ångm. 34 hkr., Vattenkr. 30 hkr.	1	—	3	—	140	5	144	5	
—	—	—	—	5	—	5	—	—	
—	—	—	—	1	17	1	17	2 Förbr. färgämnen för 45,420 mk.	
—	—	—	3	7	9	11	12	18 Förbr. kemikalier för 5,400 mk.	
Vindkraft.	—	—	—	—	1	—	1	—	
—	—	—	2	—	10	1	12	1 Af hudar 715 st. utl. 9,400 mk.	
—	—	—	4	—	6	—	10	—	
—	—	—	1	—	4	—	5	—	

Grupp.	Klass.	Antal.		Produktionens bruttovärde. <i>Fr.</i>	Produktionens mängd och art.
VIII	21	4	Bokbinderier	23,162	—
IX	22	1	Sågverk	58,000	2,709 m ³ förs. trävaror.
"	23	12	Snickerier	38,735	—
"	"	2	Svarfverier	3,150	—
X	27	11	Målare	73,247	—
"	"	2	Skorstensfejare	3,400	—
"	28	2	Handelsqvarnar	819,867	6,285,208 kg. mjöl och gryn.
"	30	7	Bagerier	108,440	—
"	"	1	Konditori	10,000	—
"	"	9	Slagterier	127,000	—
"	"	1	Korfmakeri	16,000	—
"	31	3	Ölbryggerier	163,995	720,000 l. öl, 2,000 l. porter, 2,800 l. mjöd.
"	"	2	Bränvinsbrännerier . . .	149,892	547,959 l. råsprit.
"	"	2	Sprittfabriker	128,041	517,979 sprit, cognac, vin m. m., 5,000 l. svagare drycker.
"	"	4	Mineralvattenfabriker . .	24,048	170,000 fl. läskdrycker.
XII	33	5	Sömmerskor	3,550	—
"	"	16	Skrädderier	71,156	—
"	"	4	Hattmakerier	2,050	—
"	"	35	Skomakerier	92,217	—
"	34	2	Perukmakerier	3,300	—
"	35	9	Badinrättningar	39,356	—
XIII	36	2	Boktryckerier	174,700	—
"	"	2	Fotografateljier	15,230	—
		154		2,320,550	
Joensuu stad.					
V	11	2	Färgerier	37,100	—
VI	17	3	Garfverier	61,565	Tillverkat 3,117 st. hudar, 2,145 st. skinn.
"	"	3	Sadelmakerier	17,740	—

Storleken af använd mekanisk drifkraft.	Arbetspersonal, däri inbegripne mästare och kontorspersonal.								Anmärkingar.
	Under 15 år.		Mellan 15 och 18 år.		Öfver 18 år.		Summa.		
	Manl.	Qvinnl.	Manl.	Qvinnl.	Manl.	Qvinnl.	Manl.	Qvinnl.	
—	1	—	5	—	10	5	16	5	—
1 st. ångm. 12 hkr., 1 st. ångsåg.	—	—	2	—	29	—	31	—	Försågat 31,500 stockar.
—	—	—	2	—	43	—	45	—	—
—	—	—	2	—	4	—	6	—	—
—	—	—	2	—	57	2	59	2	—
—	—	—	—	—	4	—	4	—	—
3 st. ångm. 105 hkr.	—	—	—	—	18	—	18	—	2,500 hl. inh. spanmål, 26,000 hl. och 4,263,208 kg. utl. spanmål, 2 st. ångqvarnar.
—	—	—	3	—	17	6	20	6	—
—	—	—	1	—	1	—	2	—	—
—	—	—	—	—	13	—	13	—	—
—	—	—	1	—	2	—	3	—	—
—	—	—	1	—	24	8	25	8	Förbr. 165,000 kg. utl. spanmål, 40,723 kg. inh. korn, 2,266 kg. humla 9,700 mk.
2 st. ångm. 23 hkr.	—	—	—	—	39	—	39	—	Förbr. 315,330 kg. inh. spanmål, 560,045 kg. utl. majs.
—	—	—	—	—	10	—	10	—	Förbrukat 548,822 l. råsprit 566,956 mk.
—	—	—	—	—	6	5	6	5	—
—	—	—	—	1	—	11	—	12	—
—	—	—	6	—	49	2	55	2	—
—	—	—	1	—	4	1	5	1	—
—	—	—	14	—	75	2	89	2	—
—	1	—	—	—	5	—	6	—	—
1 st. ångm. 4 hkr.	—	—	1	1	6	33	7	34	—
2 st. ångm. 27 hkr.	—	—	18	—	52	8	70	8	Förbr. papper för 66,000 mk.
—	—	—	—	—	2	3	2	3	—
9 st. ångm. 171 hkr.	2	—	69	10	522	99	593	109	—
—	—	—	—	—	9	—	9	—	Förbr. färgäm. för 28,225 mk.
—	—	—	—	—	15	—	15	—	Af hudar 900 st. utl. 14,000 mk.
—	—	—	2	—	8	—	10	—	—

Grupp.	Klass.	Antal.		Produktionens bruttovärde. <i>Fmg.</i>	Produktionens mängd och art.
VIII	28	1	Bokbinderi	600	—
IX	23	5	Snickerier	19,627	—
"	"	2	Svarfverier	1,100	—
X	27	1	Murare	300	—
"	"	6	Målare	28,883	—
"	"	1	Skorstensfejare	1,800	—
XI	30	5	Bagerier	104,608	—
"	"	1	Körfmakeri	20,000	—
"	31	1	Ölbryggeri	30,000	120,000 l. öl.
XII	33	9	Skrädderier	41,046	—
"	"	1	Hattmakare	500	—
"	"	13	Skomakerier	56,118	—
XIII	36	1	Boktryckeri	35,000	—
		55		455,987	
Iisalmi stad.					
V	11	2	Färgerier	26,175	—
VI	17	3	Garfverier	18,047	Beredt 1,420 st. hudar, 1,250 st. skinn.
"	"	2	Sadelmakerier	7,250	—
VIII	21	1	Bokbinderi	400	—
IX	22	1	Sågverk	12,900	402 m ³ förs. trävaror.
"	"	1	Drittelfabrik	19,620	9,810 drittlar.
"	"	4	Snickerier	4,570	—
X	27	1	Murare	200	—
"	"	1	Målare	7,000	—
XI	28	1	Handelsmjölkvarn	52,000	364,000 kg. rågmjöl; 9,200 hl. mot tull.
"	30	7	Bagerier	18,379	—
"	31	1	Ölbryggeri	38,775	146,000 l. öl, 1,900 l. porter.
"	"	1	Läskdrycksfabrik	7,200	Tillv. 48,000 fl. läskdrycker.
XII	33	6	Skrädderier	32,523	—

Storleken af använd mekanisk drifkraft.	Arbetspersonal, däri inbegripne mästare och kontorspersonal.								Anmärkningar.
	Under 15 år.		Mellan 15 och 18 år.		Öfver 18 år.		Summa.		
	Manl.	Qvnl.	Manl.	Qvnl.	Manl.	Qvnl.	Manl.	Qvnl.	
—	—	—	—	—	1	—	1	—	—
—	—	—	—	—	21	—	21	—	—
—	—	—	—	—	3	—	3	—	—
—	—	—	—	—	1	—	1	—	—
—	—	—	4	—	23	—	27	—	—
—	—	—	—	—	2	—	2	—	—
—	3	—	14	4	18	1	35	5	—
—	—	—	1	—	3	1	4	1	—
—	—	—	—	—	8	2	8	2	Förbr. 40,000 kg. inh. korn, 400 kg. humla 2,000 mk.
—	—	—	10	—	10	—	20	—	—
—	—	—	—	—	1	—	1	—	—
—	2	—	7	—	32	—	41	—	—
—	—	—	5	—	7	1	12	1	Förbr. papper för 12,200 mk.
	5	—	43	4	162	5	210	9	
—	—	—	—	—	6	1	6	1	Förbr. färgämnen för 15,580 mk.
—	—	—	—	—	8	—	8	—	Af hudar 300 st. utl. 5,850 mk.
—	—	—	1	—	4	—	5	—	—
—	—	—	—	—	1	—	1	—	—
1 st. ångm. 20 hkr., 1 st. ångsåg.	—	—	—	—	4	—	4	—	Försågat 9,670 stockar.
Gemens. motor med sågen.	—	—	—	—	3	—	3	—	—
—	—	—	—	—	7	—	7	—	—
—	—	—	—	—	1	—	1	—	—
—	—	—	—	—	4	—	4	—	—
Gemens. motor med sågen.	—	—	—	—	3	—	3	—	5,200 hl. rysk säd, 1 st. ång- qvarn.
—	—	—	—	1	8	2	8	3	—
—	1	—	1	—	9	2	11	2	Förbr. 35,800 kg. inh. malt, 2,070 kg. utl. malt, 375 kg. humla 1,312 mk.
—	—	—	—	—	1	2	1	2	—
—	1	—	6	4	19	4	26	8	—

Grupp.	Klass.	Antal.		Produktionens bruttovärde. <i>Fmf.</i>	Produktionens mängd och art.
XII	33	7	Skomakerier	17,675	—
XIII	36	1	Boktryckeri	3,000	—
		40		265,714	
Nurmes köping.					
V	11	1	Färgeri	6,200	—
VI	17	2	Garfverier	15,575	Tillverkat 925 st. hudar, 2,245 st. skinn.
XI	30	2	Bagerier	11,800	—
XII	33	1	Skrädderi	2,075	—
"	"	1	Skomakeri	2,000	—
		7		37,650	
Rautalampi härad.					
IV	9	2	Tegelbruk	7,075	Tillv. 185,000 st. tegel.
V	11	2	Färgerier	6,154	—
VI	17	11	Garfverier	117,761	Beredt 4,794 st. hudar, 10,757 st. skinn.
IX	22	1	Barkqvarn	50,000	492,000 kg. bark.
"	"	7	Sågverk	1,204,322	75,934 m ³ förs. trävaror.
XI	28	2	Handelsmjölkqvarnar	189,981	1,532.680 kg. spanmål, 314 hl. mot tull.
"	"	29	Tullmjölkqvarnar	—	62,330 hl. spanmål.
		54		1,575,293	
Kuopio härad.					
IV	9	2	Kalkbruk	14,856	13,960 hl. kalk.
"	"	5	Tegelbruk	51,690	1,176,000 st. tegel.
VI	17	12	Garfverier	85,060	Beredt 4,829 st. hudar, 6,487 st. skinn.
IX	22	1	Barkqvarn	15,063	—

Storleken af använd. mekanisk drifkraft.	Arbetspersonal, däri inbegripne mästare och kontorspersonal.								Anmärkningar.
	Under 15 år.		Mellan 15 och 18 år.		Öfver 18 år.		Summa.		
	Manl.	Qvinnl.	Manl.	Qvinnl.	Manl.	Qvinnl.	Manl.	Qvinnl.	
—	—	—	4	—	13	—	17	—	Förbr. papper för 900 mk.
—	—	—	—	—	4	—	4	—	
1 st. ångm. 20 hkr.	2	—	12	5	95	11	109	16	
—	—	—	—	—	2	—	2	—	Förbr. färgämnen för 1,950 mk.
—	—	—	—	—	4	—	4	—	Af hudar 150 st. utl. 2,800 mk.
—	—	—	3	—	2	—	5	—	—
—	—	—	1	—	1	—	2	—	—
—	—	—	1	—	1	—	2	—	—
—	—	—	5	—	10	—	15	—	
—	—	—	3	—	16	—	19	—	
—	—	—	—	—	2	—	2	—	Förbr. färgämnen för 2,750 mk.
—	—	—	2	—	27	—	29	—	Af hudar 510 st. utl. 9,800 mk.
1 st. ångm. 8 hkr.	—	—	3	—	22	—	25	—	
2 st. ångm. 42 hkr., vattenkr. 455 hkr., 2 st. ångsågar, 5 st. vattensågar.	—	—	11	—	399	—	410	—	Försågat 600,923 stockar och 60 björkar.
1 gemens. motor med såg.	—	—	—	—	3	—	3	—	1,016,680 kg. och 2,800 hl. utl. spanmål, 1 st. ångqvarn, 1 st. vattenqvarn.
1 gemens. motor med såg.	—	—	—	—	31	—	31	—	3,000 hl. utl. spanmål, 1 st. ångqvarn, 28 st. vattenqvar- nar.
3 st. ångm. 50 hkr.	—	—	19	—	500	—	519	—	
—	—	—	—	—	18	—	18	—	—
—	2	—	10	—	57	—	69	—	—
—	—	—	—	—	30	—	30	—	Af hudar 370 st. utl. 6,900 mk.
—	—	—	1	—	7	—	8	—	—

Grupp.	Klass.	Anfsl.		Produktionens bruttovärde. <i>Fmf.</i>	Produktionens mängd och art.
IX	22	6	Sågverk	374,259	15,757 m ³ förs. trävaror.
"	28	1	Trådrullefabrik	199,479	366,904 gross trådrullor.
XI	"	46	Tullmjölkvarnar	—	Förmalat 69,225 hl. spanmål.
		73		740,407	
Iisalmi härad.					
VI	17	4	Garfverier	35,100	Beredt 2,525 st. hudar, 4,845 st. skinn.
"	"	1	Borstbindare	3,980	—
IX	22	1	Sågverk	1,300	—
XI	28	29	Tullmjölkvarnar	—	Förmalat 94,107 hl. spanmål.
		35		40,380	
Pielisjärvi härad.					
IV	9	2	Tegelbruk	6,200	Tillv. 155,000 st. tegel.
V	13	1	Torrdestillationsverk	696	31 hl. tjära, 458 l. terpentin, 202 hl. kol, 752 hl. beckolja.
VI	17	9	Gvarfverier	75,490	Beredt 3,102 st. hudar, 7,724 st. skinn.
XI	28	27	Tullmjölkvarnar	—	Förmalat 39,700 hl. spanmål.
"	31	1	Ölbryggeri	21,966	Tillv. 45,000 l. öl.
		40		104,352	
Libelits härad.					
IV	9	2	Tegelbruk	13,055	440,000 st. tegel.
"	10	1	Glasbruk	168,905	6,756 lådor fönsterglas.
VI	17	19	Garfverier	148,827	Beredt 6,621 st. hudar, 21,317 st. skinn.
IX	22	7	Sågverk	2,018,500	95,572 m ³ förs. trävaror.

Storleken af använd mekanisk drifkraft.	Arbetspersonal, däri inbegripne mästare och kontorspersonal.								Anmärkningar.
	Under 15 år.		Mellan 15 och 18 år.		Öfver 18 år.		Summa.		
	Mantl.	Qvinnl.	Mantl.	Qvinnl.	Mantl.	Qvinnl.	Mantl.	Qvinnl.	
4 st. ångm. 85 hkr., 4 st. ångsågar, 2 st. vattensågar.	—	—	3	—	115	4	118	4	Försågat 156,870 stockar.
1 st. ångm. 105 hkr., 22 bobbinm., 7 block- m., 6 kapcirk., 3 borrm.	1	—	7	—	92	12	100	12	Förbr. 14,200 m ³ björk.
2 st. ångm. 28 hkr., 1 gemens. med såg.	—	—	—	—	47	—	47	—	2 st. ångqvarnar, 44 st. vat- tenqvarnar.
7 st. ångm. 218 hkr.	3	—	21	—	366	16	390	16	
—	—	—	—	—	14	—	14	—	Af hudar 550 st. utl. 8,200 mk.
—	—	—	2	—	3	—	5	—	—
1 st. vattensåg.	—	—	—	—	1	—	1	—	Försågat 820 stockar.
3 st ångm. 14 hkr.	—	—	3	—	32	—	35	—	3 st. ångqvarnar, 26 st. vat- tenqvarnar.
3 st. ångm. 14 hkr.	—	—	5	—	50	—	55	—	
—	2	—	—	—	20	—	22	—	—
—	—	—	—	—	2	—	2	—	Förbr. tjärved för 279 mk.
—	—	—	—	—	19	—	19	—	Inh. hudar.
1 st. ångm. 4 hkr.	—	—	—	—	27	—	27	—	1 st. ångqvarn, 26 st. vatten- qvarnar.
—	—	—	—	—	5	2	5	2	Förbr. 15,000 kg. inh. korn, 200 kg. humla 795 mk.
1 st. ångm. 4 hkr.	2	—	—	—	73	2	75	2	
—	—	—	10	—	30	—	40	—	—
—	—	—	4	—	101	1	105	1	Förbr. utl. råmat. för 49,730 mk.
—	—	3	—	—	45	2	45	5	Af hudar 400 st. utl. 7,800 mk.
3 st. ångm. 125 hkr., vattenkr. 315 hkr., 3 st. ångsågar, 4 st. vattensågar.	—	—	20	—	446	20	466	20	Försågat 874,899 stockar.

Grupp.	Klass.	Antal.		Produktionens bruttovärde. <i>My.</i>	Produktionens mängd och art.
XI	28	1	Handelsmjölqvarn	106,000	Förmalat 770,000 kg. mjöl och gryn.
"	"	28	Tullmjölqvarnar	—	Förmalat 33,653 hl. spanmål.
		58		2,455,287	
Ilomants härad.					
VI	17	15	Garfverier	72,106	Beredt 4,865 st. hudar, 9,169 st. skinn.
IX	22	1	Sågverk	46,000	2,148 m ³ förs. trävaror.
XII	28	47	Tullmjölqvarnar	—	Förmalat 47,687 hl. spanmål.
"	31	1	Ölbryggeri	12,600	50,000 l. öl.
		64		130,706	
Vasa län.					
Nikolaistad.					
IV	9	1	Tegelbruk	29,900	684,000 st. tegel.
"	"	2	Gipsgjuterier	1,000	—
V	11	1	Färgeri	17,300	—
"	12	1	Ljusfabrik	243,000	212,000 kg. stearinljus.
"	"	1	Tvålfabrik	319,500	650,000 kg. bykttvål, toiletttvål.
"	13	1	Fabrik f. elektr. belysning	121,000	Ljus för 82,000 mk. och installationsarbeten för 39,000 mk.
VI	17	1	Garfveri	16,363	Beredt 653 st. hudar, 660 st. skinn.
"	"	2	Sadelmakerier	16,550	—

Storleken af använd mekanisk drifkraft.	Arbetspersonal, däri inbegripne mästare och kontorspersonal.								Anmärkningar.
	Under 15 år.		Mellan 15 och 18 år.		Öfver 18 år.		Summa.		
	Manl.	Qvinnl.	Manl.	Qvinnl.	Manl.	Qvinnl.	Manl.	Qvinnl.	
1 st. ångm. 25 hkr.	—	—	—	—	5	—	5	—	1 st. ångqvarn.
3 " " 24 "	9	6	2	1	35	9	46	16	3 st. ångqvarnar, 25 st. vattenqvarnar.
7 st. ångm. 174 hkr.	9	9	36	1	662	32	707	42	
—	—	—	1	—	26	—	27	—	Af hudar 305 st. utl. 4,869 mk.
1 st. vattensåg.	—	—	2	—	9	—	11	—	Försågat 20,000 stockar.
1 st. ångm. 10 hkr.	—	—	—	—	49	—	49	—	1 st. ångqvarn, 46 st. vattenqvarnar.
—	—	—	—	—	5	1	5	1	Förbr. 25,000 kg. inh. korn, 200 kg. humla 1,000 mk.
1 st. ångm. 10 hkr.	—	—	3	—	89	1	92	1	
1 st. ångm. 1 hkr.	—	—	3	8	18	11	21	19	
—	—	—	—	—	4	—	4	—	
—	—	—	—	—	5	2	5	2	Förbr. färgämnen för 10,250 mk.
1 st. ångm. 38 hkr.	—	1	—	11	20	—	20	12	Förbrukat 240,000 kg. stearin 192,000 mk.
—	—	—	—	—	—	—	—	—	Förbr. cocosolja 10,000 kg., soda 72,000 kg., talg 350,000 kg., hartz 80,000 kg., palmolja 48,000 kg., eteroljor 500 kg. för 256,500 mk.
3 st. ångm. 100 hkr.	—	—	1	—	9	1	10	1	
—	—	—	—	—	3	—	3	—	Af hudar 200 st. utl. 4,000 mk.
—	—	—	4	—	5	—	9	—	

Grupp.	Klass.	Antal.		Produktio- nens brutto- värde. <i>Frög.</i>	Produktionens mängd och art.
VII	19	1	Bomullsmanufakturverk	4,081,939	Spunnit 715,828 kg. garn af hvilka 377,703 kg. + 132,857 kg. importeradt garn användts till väfnader, 493,580 kg. tyg, 47,992 kg. vadd. I färgeriet förädlades 60,964 bundtar garn, 102,980 st. tyger.
"	"	1	Trikotvarufabrik	80,000	Trikotage.
VIII	21	3	Bokbinderier	28,000	—
IX	22	1	Sågverk	182,000	6,071 m ³ förs. trävaror.
"	23	1	Snickerifabrik	9,900	Byggnadssnickeri.
"	"	8	Snickerier	28,898	—
"	"	1	Svarfveri	10,000	—
"	"	2	Tunnbinderier	27,500	—
"	25	1	Kautschukstämpelfabrik	1,405	—
"	26	2	Vagnmakerier	2,362	—
X	27	4	Murare och byggnadsentreprenörer	95,433	—
"	"	11	Målare och tapetserare	96,739	—
"	"	2	Skorstensfejare	4,880	—
XI	28	1	Handelsmjölkvarn	1,044,800	1,950,000 kg. rågmjöl, 300,000 kg. korngryn, 60,000 kg. kornmjöl, 4,000 kg. hafregryn, 14,000 kg. hafre, 2,200,000 kg. risgryn, 760,000 kg. fodermjöl.
"	30	12	Bagerier	223,419	—
"	"	2	Socketbagerier	55,390	—
"	"	2	Karamellfabriker	20,480	—
"	"	1	Svinslagteri	81,500	—
"	"	4	Korfmakerier	43,260	—
"	31	2	Bränvinsbrännerier	251,114	803,446 l. bränvin.
				Netto.	
"	"	1	Spritfabrik	23,438	142,000 l. dest. spritdrycker.
"	"	3	Läskdrycksfabriker	30,860	253,607 fl. läskdrycker.

Storleken af använd mekanisk drifkraft.	Arbetspersonal, där inbegripne mästare och kontorspersonal.								Anmärkningar.
	Under 15 år.		Mellan 15 och 18 år.		Öfver 18 år.		Summa.		
	Manl.	Qvnl.	Manl.	Qvnl.	Manl.	Qvnl.	Manl.	Qvnl.	
5 st. ångm. 945 hkr., 1 petrol. motor 6 hkr.	11	19	30	81	278	639	319	739	Förbr. 794,483 kg. amerikansk bomull 858,042 mk., 135,121 kg. bomullsgarn 318,361 mk., 14,157 kg. amerikansk vadd 9,183 mk.
—	—	—	—	—	1	13	1	13	Förbr. utl. ullgarn för 40,000 mk., inh. ullgarn för 10,000 mk.
—	2	1	4	1	8	2	14	4	—
1 st. ångm. 35 hkr., 1 st. ångsåg.	—	—	—	—	32	—	32	—	Försågat 38,000 stockar.
1 st. ångm. 45 hkr.	—	—	3	—	17	—	20	—	—
—	—	—	1	—	27	1	28	1	—
—	—	—	2	—	7	—	9	—	—
—	—	—	—	—	8	—	8	—	—
—	—	—	—	—	3	—	3	—	—
—	—	—	1	—	4	—	5	—	—
—	2	—	10	8	63	28	75	36	—
—	2	—	6	—	75	—	83	—	—
—	—	—	1	—	4	—	5	—	—
3 st. ångm. 650 hkr.	—	—	2	1	20	2	22	3	1 st. ångqvarn. Förm. utl. råg 2,000,000 kg. " " korn 400,000 " " " ris 2,800,000 " " inh. råg 30,000 " " " korn 60,000 " " " hafra 20,000 "
—	—	1	3	2	25	25	28	28	—
—	—	—	3	—	6	—	9	—	—
—	—	—	—	—	1	4	1	4	—
—	—	—	—	—	6	—	6	—	—
—	—	—	—	—	11	—	11	—	—
2 st. ångm. 37 hkr.	—	—	—	—	29	—	29	—	Förbr. inh. korn 62,580 kg. " " råg 375,445 " " inh. hafregryn 4,400 " " utl. majs och ris 717,680 kg.
1 st. ångm. 10 hkr.	—	—	—	—	5	—	5	—	Förbr. 119,562 l. bränvin.
—	—	—	—	—	7	3	7	3	—

Grupp.	Klass.	Antal.		Produktionens bruttovärde. <i>Sm.</i>	Produktionens mängd och art.
XI	32	2	Tobaksfabriker	206,000	4,000 lådor kardustobak, 600 mille cigarrer. Rulltobak
XII	33	17	Skrädderier	337,119	—
"	"	1	Mössmakeri	4,640	—
"	"	1	Bundtmakeri	27,000	—
"	"	29	Skomakerier	93,304	—
"	34	3	Perukmakerier	11,000	—
"	35	6	Badinrättningar	16,745	—
XII	36	4	Boktryckerier	151,455	—
"	"	5	Fotografateljier	27,352	—
		<u>144</u>		<u>8,062,545</u>	
Kaskö stad.					
XI	30	2	Bagerier	9,882	—
"	31	1	Läskdrycksfabrik	2,000	15,000 fl. läskdrycker.
XII	33	1	Skrädderi	900	—
"	"	3	Skomakerier	2,230	—
		<u>7</u>		<u>15,012</u>	
Kristinestad.					
V	11	1	Färgeri	4,583	—
VI	17	2	Garfverier	71,715	Beredt 3,409 st. hudar, 2,486 st. skinn.
"	"	2	Sadelmakerier	1,830	—
VIII	21	1	Bokbinderi	405	—
IX	22	1	Sågverk	182,000	6,631 m ³ förs. trävaror.
"	23	1	Snickeri	742	—
X	27	2	Murare	1,296	—
"	"	5	Målare	7,140	—
"	"	1	Glasmästare	1,077	—
XI	30	3	Bagerier	29,382	—
"	31	3	Ölbryggerier	• 74,062	248,800 l. öl.
				Netto.	
"	"	2	Spritfabriker	33,728	201,073 l. dest. spritdrycker.

Storleken af använd mekanisk drifkraft.	Arbetspersonal, däri inbegripne mästare och kontorspersonal.								Anmärkningar.
	Under 15 år.		Mellan 15 och 18 år.		Öfver 18 år.		Summa.		
	Manl.	Qvinnl.	Manl.	Qvinnl.	Manl.	Qvinnl.	Manl.	Qvinnl.	
1 st. ångm. 6 hkr.	—	—	3	—	6	17	9	17	Förbr. utl. råvaror för 162,600 mk.
—	—	—	6	3	73	15	79	18	—
—	—	—	—	—	1	1	1	1	—
—	—	—	—	1	2	4	2	5	—
—	—	—	11	—	61	—	72	—	—
—	—	—	2	1	5	1	7	2	—
1 st. ångm. 8 hkr.	—	—	1	—	3	21	4	21	—
1 st ångm. 1 hkr., 3 petr. motorer 5 ¹ / ₂ hkr.	3	—	8	6	36	12	47	18	Förbr. papper för 38,500 mk.
—	—	—	—	—	9	10	9	10	—
21 st. ångm. 1,876 hkr.	20	22	105	123	897	812	1,022	957	
—	—	—	—	—	2	—	2	—	—
—	—	—	2	1	1	—	3	1	—
—	—	—	—	—	1	—	1	—	—
—	—	—	—	—	3	—	3	—	—
—	—	—	2	1	7	—	9	1	—
—	—	—	—	—	2	1	2	1	Förbr. färgämnen för 720 mk.
—	—	—	—	—	14	1	14	1	Af hudar 1,905 utl. 39,078 mk.
—	—	—	—	—	2	—	2	—	—
—	—	—	—	—	1	—	1	—	—
1 st. ångm. 20 hkr., 1 st. ångsåg.	—	—	—	—	31	—	31	—	Försågat 57,000 stöckar.
—	—	—	—	—	1	—	1	—	—
—	—	—	—	—	2	—	2	—	—
—	—	—	—	—	10	—	10	—	—
—	—	—	—	—	1	—	1	—	—
—	—	—	3	—	7	—	10	—	—
—	—	—	—	—	17	3	17	3	Förbr. 93,937 kg. inh. span- mål, 3,000 kg. utl. d:o, 1,076 kg. humla 3,800 mk.
—	—	—	—	—	4	—	4	—	Förbr. 176,523 liter råsprit 187,989 mk.

Grupp.	Klass.	Antal.		Produktionens bruttovärde. <i>Smc.</i>	Produktionens mängd och art.
XI	31	3	Läskdrycksfabriker	8,800	66,100 fl. läskdrycker.
XII	33	4	Skrädderier	20,039	—
"	"	4	Skomakerier	6,843	—
		35		443,642	
Nykarleby stad.					
IV	9	1	Krukmakeri	500	—
V	11	1	Färgeri	2,000	—
"	14	1	Tändsticksfabrik	13,375	1,726 lådor tändstickor.
VI	17	1	Garfveri	9,150	Beredt 600 st. hudar, 350 st. skinn.
"	"	1	Sadelmakeri	2,000	—
IX	23	2	Snickerier	8,000	—
X	27	1	Murare	600	—
"	"	2	Målare	7,770	—
XI	28	1	Tullmjölqvarn	—	Förmalat 7,156 hl. spanmål.
"	30	2	Bagerier	12,000	—
XII	33	2	Skrädderier	7,750	—
"	"	6	Skomakerier	11,786	—
XIII	36	1	Boktryckeri	5,800	—
		22		80,731	
Jakobstad.					
IV	9	1	Krukmakeri	1,050	—
V	11	2	Färgerier	8,724	—
"	12	1	Tvålfabrik	98,000	212 ton byktvål.
VI	17	2	Garfverier	33,000	—
"	"	1	Sadelmakeri	3,925	—
VIII	21	1	Kartongfabrik	41,157	3,463,500 papyrossaskar.
IX	22	2	Sågverk	468,200	22,575 m ³ förs. trävaror, hvaraf 710 m ³ stäf.
X	27	4	Målare	6,409	—
XI	29	1	Cikoriefabrik	150,000	500,000 kg. cikoria.
"	30	2	Bagerier	42,913	—

Storleken af använd mekanisk drifkraft.	Arbetarepersonal, däri inbegripne mästare och kontorspersonal.								Anmärkningar.
	Under 15 år.		Mellan 15 och 18 år.		Öfver 18 år.		Summa.		
	Manl.	Qvnl.	Manl.	Qvnl.	Manl.	Qvnl.	Manl.	Qvnl.	
—	—	—	—	—	4	1	4	1	—
—	—	—	2	—	9	—	11	—	—
—	—	—	—	—	8	—	8	—	—
1 st. ångm. 20 hkr.	—	—	5	—	113	6	118	6	—
—	—	—	—	—	1	—	1	—	—
—	—	—	—	—	1	—	1	—	Förbr. färgämnen för 500 mk.
—	2	5	2	2	5	6	9	13	Förbr. kemikalier för 4,700 mk.
—	—	—	—	—	2	—	2	—	Af hudar 400 st. utl. 8,000 mk.
—	—	—	—	—	1	1	1	1	—
—	—	—	4	—	6	—	10	—	—
—	—	—	—	—	1	—	1	—	—
—	—	—	3	—	4	—	7	—	—
Vattenkraft.	—	—	—	—	2	—	2	—	1 vattenqvarn.
—	—	—	—	—	3	—	3	—	—
—	—	—	2	—	4	—	6	—	—
—	—	—	7	—	9	—	16	—	—
—	—	—	1	—	3	—	4	—	Förbr. papper för 1,700 mk.
	2	5	19	2	42	7	63	14	—
—	—	—	—	—	1	—	1	—	—
—	—	—	—	—	4	—	4	—	Förbr. färgämnen för 438 mk.
—	—	—	—	—	6	—	6	—	Förbr. 500 kg. inh. fettämnen, 160,000 kg. utl. d:o, 40,000 kg. öfriga ämnen 82,000 mk.
—	—	—	—	—	5	—	5	—	—
—	—	—	—	—	1	—	1	—	—
—	—	3	—	10	3	22	3	35	—
4 st. ångm. 70 hkr., 2 st. ångsågar.	2	—	12	—	72	5	86	5	Försågat 250,484 stockar.
—	1	—	1	—	8	—	10	—	—
1 st. ångm. 14 hkr.	1	—	5	—	—	12	6	12	Förbr. 600,000 kg. cikoria.
—	—	—	—	—	7	3	7	3	—

Grupp.	Klass.	Antal.		Produktionens bruttovärde. <i>Smc.</i>	Produktionens mängd och art.
XI	31	1	Ölbryggeri	61,200	150,000 liter öl.
"	"	1	Läskdrycksfabrik	3,000	20,000 fl. läskdrycker.
"	32	1	Tobaksfabrik	2,934,307	88,252,000 papyrosser, 5,371,000 cigarrer, 134,895 kg. kardustobak, 167,688 kg. snus, 27,072, kg. tuggtobak.
XII	33	2	Skrädderier	16,020	—
"	"	5	Skomakerier	28,708	—
		27		3,896,613	
Gamla Karleby.					
IV	9	1	Krukmakeri	2,000	—
V	11	3	Färgerier	17,800	—
"	14	1	Tändsticksfabrik	27,000	3,500 lådor tändstickor.
VI	17	2	Garfverier	18,500	Beredt 800 st. hudar.
"	"	1	Sadelmakeri	3,215	—
VIII	21	1	Bokbinderi	300	—
IX	22	1	Sågverk	60,500	2,569 m ³ förs. trävaror.
"	23	1	Snickeri	1,300	—
X	27	2	Målare	3,493	—
"	"	1	Glasmästare	3,000	—
"	"	1	Skorstensfejare	900	—
XI	30	4	Bagerier	54,272	—
"	31	1	Ölbryggeri	30,000	104,688 l. öl.
"	"	1	Bränvinsbränneri	25,800	86,169 l. bränvin.
"	"	3	Läskdrycksfabriker	11,200	36,700 fl. läskdrycker.
"	"	2	Tobaksfabriker	12,800	Rulltobak och cigarrer.
XII	33	4	Skrädderier	20,812	—
"	"	9	Skomakerier	16,367	—
"	"	1	Perukmakare	1,600	—
XIII	36	2	Boktryckerier	14,100	—
		42		324,959	

Storleken af använd mekanisk drifkraft.	Arbetspersonal, däri inbegripne mästare och kontorspersonal.								Anmärkningar.
	Under 15 år.		Mellan 15 och 18 år.		Öfver 18 år.		Summa.		
	Manl.	Qvnl.	Manl.	Qvnl.	Manl.	Qvnl.	Manl.	Qvnl.	
—	—	—	—	—	8	2	8	2	Förbr. 62,500 kg. inh. korn, 520 kg. humla 1,500 mk.
1 st. ångm. 20 hkr.	—	—	49	105	62	407	111	512	Förbr. rysk tobak för 160,590 mk., förbr. annan utl. d:o för 868,630 mk.
—	—	—	4	—	4	—	8	—	—
—	—	—	4	—	11	—	15	—	—
6 st. ångm. 104 hkr.	4	3	75	115	192	451	271	569	
—	—	—	—	—	3	—	3	—	—
1 st. ångm. 3 hkr.	—	—	2	2	10	2	10	2	Förbr. färgämnen för 11,000 mk.
—	—	—	—	—	5	16	7	18	Förbr. kemikalier för 12,000 mk.
—	—	—	—	—	3	—	3	—	Af hudar 500 st. utl. 7,500 mk.
—	—	—	—	—	1	1	1	1	—
1 st. vattensåg.	—	—	—	—	—	1	—	1	—
—	—	—	—	—	28	2	28	2	Försågat 40,000 stockar.
—	—	—	—	—	1	—	1	—	—
—	—	—	—	—	4	—	4	—	—
—	—	—	—	—	1	—	1	—	—
—	—	—	1	—	1	—	2	—	—
—	—	—	3	—	8	1	11	1	—
1 st. ångm. 25 hkr.	—	—	—	—	7	2	7	2	Förbr. 50,000 kg. utl. korn, 600 kg. humla 3,500 mk.
—	—	—	—	—	8	—	8	—	Förbr. 15,530 kg. inh. korn, 20,810 kg. inh. råg, 83,250 kg. utl. majs.
—	—	—	1	—	3	1	4	1	—
—	—	—	1	—	2	8	3	8	Förbr. 4,800 kg. utl. bladtabak 8,600 mk.
—	—	—	—	—	10	—	10	—	—
—	—	—	—	—	13	—	13	—	—
—	—	—	—	—	1	—	1	—	—
—	—	—	—	—	11	—	11	—	Förbr. papper för 2,000 mk.
2 st. ångm. 28 hkr.	—	—	8	2	120	34	128	36	

Grupp.	Klass.	Antal.		Produktionens bruttovärde. <i>Frk.</i>	Produktionens mängd och art.
Jyväskylä.					
IV	8	1	Stenhuggeri	4,493	—
V	11	1	Färgeri	8,850	—
VI	17	1	Garfveri	2,052	Beredt 200 st. hudar, 175 st. skinn
"	"	2	Sadelmakerier	9,028	—
VIII	21	2	Bokbinderier	12,375	—
IX	23	3	Snickerier	12,950	—
X	27	2	Murare	1,975	—
"	"	5	Målare	14,454	—
"	"	1	Glasmästare	650	—
XI	30	5	Bagerier	110,300	—
"	"	1	Sockerbageri	1,600	—
"	"	2	Slagterier	32,587	—
"	31	1	Ölbryggeri	64,000	210,000 l. öl.
				Netto.	
"	"	1	Sprittfabrik	3,000	46,000 l. dest. spritdrycker.
"	"	1	Läskdrycksfabrik	8,300	83,000 l. läskdrycker.
XII	33	7	Skrädderier	35,939	—
"	"	1	Möss- och kravattfabrik	116,995	4,063 mössor, 1,600 dussin kravatter.
"	"	6	Skomakerier	20,311	—
"	34	1	Perukmakeri	1,000	—
"	35	3	Badinrättningar	5,550	—
XIII	36	3	Boktryckerier	55,683	—
"	"	1	Fotografietelier	1,400	—
		51		523,492	
Ilmola härad.					
V	11	13	Färgerier	37,636	—
"	13	1	Torrdestillationsverk	466	24 hl. tjära, 140 l. terpentin, 200 hl. kol.
"	16	2	Benmjölsqvarnar	1,740	15,000 kg. benmjöl.
VI	17	24	Garfverier	172,437	Beredt 9,550 st. hudar, 14,945 st. skinn.
IX	22	50	Sågverk	858,394	40,591 m ³ förs. trävaror.

Storleken af använd mekanisk drifkraft.	Arbetspersonal, däri inbegripne mästare och kontorspersonal.								Anmärkningar.
	Under 15 år.		Mellan 15 och 18 år.		Öfver 18 år.		Summa.		
	Manl.	Qvinl.	Manl.	Qvinl.	Manl.	Qvinl.	Manl.	Qvinl.	
—	—	—	—	—	3	—	3	—	—
—	—	—	—	—	3	—	3	—	Förbr. färgäm. för 6,325 mk.
—	—	—	—	—	2	—	2	—	—
—	—	—	2	—	3	—	5	—	—
—	—	—	3	2	6	3	9	5	—
—	—	—	1	—	11	—	12	—	—
—	—	—	1	—	4	—	5	—	—
—	1	—	—	—	16	—	17	—	—
—	—	—	—	—	1	—	1	—	—
—	—	—	3	—	13	2	16	2	—
—	—	—	—	—	1	—	1	—	—
—	—	—	—	—	5	—	5	—	—
1 st. ångm. 8 hkr.	—	—	—	—	10	6	10	6	Förbr. 6,000 kg. inh., 5,000 kg. utl. korn.
—	—	—	—	—	1	—	1	—	—
—	—	—	—	—	2	—	2	—	Förbr. 40,000 l. råsprit.
—	1	—	5	—	28	—	34	—	—
—	—	2	—	4	8	50	8	56	—
—	—	—	—	—	1	—	1	—	—
—	1	—	3	—	16	—	20	—	—
—	—	—	—	—	1	—	1	—	—
—	—	—	—	—	1	5	1	5	—
1 petr. mot 2 hkr.	2	—	14	—	24	1	40	1	Förbr. papper för 24,797 mk.
—	—	—	—	—	—	2	—	2	—
1 st. ångm. 8 hkr.	5	2	32	6	159	69	196	77	—
—	—	—	—	—	1	—	1	—	Förbr. 74 m ³ tjärved.
—	—	—	1	—	18	3	19	3	Förbr. färgäm. för 14,140 mk.
—	—	—	—	—	2	2	2	2	Förbr. 18,750 kg. ben.
—	—	—	1	—	46	1	47	1	Af hudar 2,045 st. utl. 23,310 mk.
24 st. ångm. 343 hkr., 24 st. ångsågar, 26 st. vattensågar.	3	—	28	—	363	8	394	6	Försågat 504,522 stockar.

Grupp.	Klass.	Antal.		Produktionens bruttovärde. <i>Fmg</i>	Produktionens mängd och art.
X	28	89	Tullmjölqvarnar	—	Förmalat 175,522 hl. spanmål.
XI	31	2	Ölbryggerier	51,010	149,400 l. öl.
		<u>181</u>		<u>1,121,683</u>	
Lappo härad.					
V	11	5	Färgerier	9,962	—
"	16	2	Benmjölsfabriker	19,223	126,863 kg. benmjöl, 10,000 kg. lim, 2,000 kg. benfett.
VI	17	17	Garfverier	162,310	Beredt 9,318 st. hudar, 16,377 st. skinn.
VII	18	2	Yllemanufakturverk	622,974	Spunnit 24,480 kg. garn, väft 93,168 kg., färgat 30,724 kg. garn m. m.
IX	22	13	Sågverk	196,217	8,401 m ³ förs. trävaror, 26,666 kg. träull. Sågning mot tull.
X	28	56	Tullmjölqvarnar	—	Förmalat 183,325 hl. spanmål.
"	31	4	Ölbryggerier	92,082	265,915 l. öl.
"	"	1	Bränvinsbränneri	43,159	134,872 l. råbrännvin.
"	"	3	Läskdrycksfabriker	22,320	150,000 fl. läskdrycker.
		<u>103</u>		<u>1,168,247</u>	
Korsholms härad.					
IV	10	1	Glasbruk	380,000	11,800 lådor fönsterglas.
V	11	8	Färgerier	33,836	—
"	12	1	Beckbruk	80,000	2,859 hl. beck, 600 hl. tjär- och bekolja.

Storleken af använd mekanisk drifkraft.	Arbetspersonal, däri inbegripne mästare och kontorspersonal.								Anmärkningar.
	Under 15 år.		Mellan 15 och 18 år.		Öfver 18 år.		Summa.		
	Manl.	Qvnl.	Manl.	Qvnl.	Manl.	Qvnl.	Manl.	Qvnl.	
5 gemens. mot. med såg.	—	—	3	—	90	1	93	1	5 st. ångqvarnar, 84 st. vattengvarnar. Från 5 qvarnar ingå uppgifterna om arbetspersonalen bland sågverk.
—	—	—	—	—	9	1	9	1	Förbr. 25,600 hl. malt, 30,000 kg. inh. korn, 500 kg. humla, 2,850 mk.
24 st. ångm. 343 hkr.	3	—	33	—	529	16	565	16	
—	—	—	—	—	8	—	8	—	Förbr. färgämnen för 3,958 mk.
—	—	—	—	—	6	3	6	3	Förbr. 148,736 kg. inh. ben.
—	—	—	1	—	35	—	36	—	Af hudar 3,995 st. utl. 41,484 mk.
1 st. ångm. 125 hkr.	—	—	7	22	43	74	50	96	Förbrukat 32,804 kg. inh. ull, shoddy m. m., 12,698 kg. inh. garn, 39,927 kg. utl. ull, choddy, lump, 4,975 kg. utl. garn; utl. kemikalier och färger för 11,143 mk.
4 st. ångm. 60 hkr., 4 st. ångsågar, 9 st. vattensågar.	1	—	8	—	131	2	140	2	Försågat 100,635 stockar.
1 gemens mot. med såg.	—	—	—	—	57	—	57	—	1 st. ångqvarn, 55 st. vattengvarnar. Från 1 qvarn ingå uppg. om arbetspersonalen bland sågar.
—	—	—	—	—	20	3	20	3	Förbr. 114,228 kg. inh. korn, 1,445 kg. humla, 6,205 mk.
1 st. ångm. 12 hkr.	—	—	—	—	14	—	14	—	Förbr. 200,000 kg. inh. spanmål.
—	1	—	1	—	3	4	5	4	—
6 st. ångm. 197 hkr.	2	—	17	22	317	86	336	108	
—	—	—	13	—	67	7	80	7	Förbr. utl. råvaror för 69,000 mk.
—	—	—	2	—	10	3	12	3	Förbr. färgämnen för 12,390 mk.
—	—	—	—	—	4	—	4	—	Förbr. 4,271 hl. tjära.

Grupp.	Klass.	Antal.		Produktio- nens brutto- värde. <i>My.</i>	Produktionens mängd och art.
VI	17	14	Garfverier	109,991	Beredt 7,018 st. hudar, 9,945 st. skinn.
IX	22	17	Sågverk	251,967	11,115 m ³ förs. trävaror. Sågning mot tull.
X	28	34	Tullmjölqvarnar	—	Förmalat 93,396 hl. spanmål.
"	31	4	Ölbryggerier	541,388	1,520,600 l. öl.
		79		1,397,182	
Pedersöre härad.					
V	11	1	Färgerifabrik	16,000	—
"	"	4	Färgerier	11,080	—
"	16	2	Benqvarnar	2,418	20,700 kg. benmjöl.
VI	17	25	Garfverier	197,976	Beredt 8,113 st. hudar, 25,124 st. skinn.
IX	22	28	Sågverk	326,589	14,243 m ³ förs. trävaror, 60,065 cigarrlådor.
X	28	37	Tullmjölqvarnar	—	Förmalat 65,520 hl. spanmål.
		97		554,063	
Kuortane härad.					
V	11	5	Färgerier	5,921	—
"	16	1	Benqvarn	961	7,690 kg. benmjöl.
VI	17	18	Garfverier	151,649	Beredt 8,834 st. hudar, 9,177 st. skinn.
VII	18	1	Yllemanufakturverk.	190,000	50,000 kg. ullgarn, 13,000 meter väfnader.
VIII	21	1	Pappersbruk	1,150,000	3,700,000 kg. diverse papper.
IX	22	13	Sågverk	288,208	13,529 m ³ förs. trävaror.

Storleken af använd mekanisk drifkraft.	Arbetspersonal, däri inbegripne mästare och kontorspersonal.								Anmärkningar.
	Under 15 år.		Mellan 15 och 18 år.		Öfver 18 år.		Summa.		
	Manl.	Qvinnl.	Manl.	Qvinnl.	Manl.	Qvinnl.	Manl.	Qvinnl.	
—	—	—	1	—	28	—	29	—	Af hudar 2,812 st. utl. 22,227 mk.
12 st. ångm. 132 hkr., 12 st. ångsågar, 5 vattensågar.	3	—	14	—	130	3	147	3	Försågat 153,693 stockar.
4 gemens. mot. med såg.	1	—	1	—	44	2	46	2	4 st. ångqvarnar, 30 st. vattenqvarnar.
3 st. ångm. 32 hkr.	—	—	4	—	53	17	57	17	Förbr. 335,831 kg. inh. spanmål, 114,000 kg. utl. spanmål, 5,549 kg. humla 19,728 mk.
15 st. ångm. 164 hkr.	4	—	35	—	336	32	375	32	
1 st. ångm. 6 hkr.	—	—	1	—	4	1	5	1	Förbr. färgämnen för 3,425 mk.
—	—	—	—	—	6	—	6	—	Förbr. färgämnen för 2,500 mk.
—	—	—	—	—	2	—	2	—	Förbr. 27,400 kg. inh. ben.
—	—	—	—	—	38	2	38	2	Af hudar 6,265 st. hudar 69,845 mk.
1 st. ångm. 16 hkr., 1 ångsåg, 27 vattensågar.	3	—	21	—	138	3	162	3	Försågat 132,338 stockar.
—	—	—	—	—	48	—	48	—	37 st. vattenqvarnar.
2 st. ångm. 22 hkr.	3	—	22	—	236	6	261	6	
—	—	—	—	—	6	—	6	—	Förbr. färgämnen för 2,320 mk.
—	—	—	—	—	1	—	1	—	Förbr. 9,632 kg. inh. ben.
—	—	—	—	—	35	1	35	1	Af hudar 3,626 st. utl. 41,020 mk.
—	—	—	—	4	12	43	12	47	Förbr. 10,000 kg. inh. ull, 50,000 kg. utl. d:o, färgämnen för 3,600 mk.
5 st. ångm. 145 hkr., vattenkr. 1,157 hkr.	—	—	—	17	182	61	182	78	Förbr. 14,000 m ³ slipved, 12,000 kg. cellulosa, utl. råvaror för 86,000 mk.
4 st. ångm. 197 hkr., 3 st. ångsågar, 10 st. vattensågar.	2	2	5	6	145	4	152	12	Försågat 157,553 stockar.

Grupp.	Klass.	Antal.		Produktionens bruttovärde. <i>Fmg.</i>	Produktionens mängd och art.
X	28	52	Tullmjölqvarnar	—	Förmalat 18,146 hl. spanmål.
XI	31	1	Ölbryggeri	24,100	77,220 l. öl.
		92		1,810,839	
Laukkas härad.					
V	11	1	Färgeri	2,370	—
"	13	6	Torrdestillationsverk	55,778	2,589 hl. tjära, 60,040 l. terpentin, 4,800 l. beckolja, 4,600 hl. kol.
VI	17	1	Läderfabrik	19,800	Beredt 800 st. hudar, 500 st. skinn.
"	"	26	Garfverier	343,579	Beredt 13,510 st. hudar, 25,016 st. skinn.
VIII	21	1	Pappersbruk	872,358	272,000 kg. skrif- och postpapper, 444,500 kg. tryckpapper, 16,000 kg. copier- och silkespapper, 220,500 kg. pergament papper.
IX	22	9	Sågverk	958,700	46,312 m ³ försåg. trävaror, deraf 4,203 m ³ björkquares och stäf.
"	"	1	Träullfabrik	7,500	450,000 kg. träull.
X	28	70	Tullmjölqvarnar	—	Förmalat 194,449 hl. spanmål.
		115		2,260,085	
Uleåborgs län.					
Uleåborgs stad.					
IV	8	1	Stenhuggeri	2,500	—
"	9	1	Krukmakeri	2,020	—
V	11	2	Färgerier	21,500	—
"	13	1	Beckbruk	840	38 hl. beck.
"	"	1	Fabrik för elektrisk belysning	10,000	—
VI	17	1	Läderfabrik	2,928,000	Sulläder, voilock och lim.

Storleken af använd mekanisk drifkraft.	Arbetspersonal, däri inbegripne mästare och kontorspersonal.								Anmärkningar.
	Under 15 år.		Mellan 15 och 18 år.		Öfver 18 år.		Summa.		
	Manl.	Qvinl.	Manl.	Qvinl.	Manl.	Qvinl.	Manl.	Qvinl.	
2 st. ångm. 12 hkr.	—	1	3	—	57	1	60	2	2 st. ångqvarnar, 50 st. vattenqvarnar. Förbr. 31,322 kg. inh. malt, 422 kg. humla 1,772 mk.
—	—	—	—	—	8	1	8	1	
11 st. ångm. 354 hkr.	2	3	8	27	446	111	456	141	
—	—	—	—	—	1	—	1	—	Förbr. färgämnen för 1,270 mk.
2 st. ångm. 10 hkr.	—	—	1	—	18	—	19	—	Förbr. 3,829 m ³ tjärved.
1 st. ångm. 16 hkr.	—	—	—	—	10	—	10	—	—
—	—	—	4	—	69	1	73	1	Af hudar 6,239 st. utl. 100,540 mk.
5 st. ångm. 250 hkr., vattenkr. 205 hkr.	1	1	6	9	95	59	102	69	Förbr. inh. cellulosa, trämassa och osläkt kalk för 110,497 mk.; utl. cellulosa, lump, halmmassa och kemikalier för 457,531 mk.
8 st. ångm. 199 hkr., 8 st. ångsågar., 1 vattensåg.	10	1	32	7	336	28	378	36	Försågat 505,058 stockar.
—	—	—	—	—	2	—	2	—	Förbr. aspsträd för 3,000 mk.
2 gemens. mot. med såg.	—	—	3	—	76	2	79	2	2 st. ångqvarnar, 68 st. vattenqvarnar.
16 st. ångm. 475 hkr.	11	2	46	16	607	90	664	108	
—	—	—	—	—	3	—	3	—	—
—	—	—	—	—	2	—	2	—	—
—	—	—	3	—	4	—	7	—	Användt färger för 8,500 mk.
—	—	—	—	—	3	—	3	—	—
1 st. ångm. 50 hkr.	—	—	—	—	4	—	4	—	—
7 st. ångm. 100 hkr., vattenkr. 60 hkr.	—	—	—	—	298	30	298	30	Förbr. 2,301 st. inh. och 3,308 st. utl. ox- och kohudar.

Grupp.	Klass.	Antal.		Produktionens bruttovärde. <i>Smc.</i>	Produktionens mängd och art.
VI	17	5	Garfverier	85,979	Beredt 3,020 st. budar, 2,000 st. skinn.
"	"	1	Sadelmakerifabrik	775,000	Mäntläder, körredskap, portföljer.
"	"	4	Sadelmakerier	45,375	Förbr. inh. material för 20,800 mk., ntl. d:o för 11,900 mk.
VIII	21	2	Bokbinderier	18,860	—
IX	22	2	Sågverk	965,000	37,267 m ³ plankor, battens, bräder och läkter, 2,826 m ³ splintved och diverse.
"	"	1	Snickerifabrik	28,000	—
"	23	9	Snickerier	35,670	—
"	26	1	Vagnmakeri	2,810	—
X	27	4	Byggnadsentreprenörer	178,777	—
"	"	9	Målare	77,379	—
"	"	1	Tapetserare	700	—
"	"	1	Glasmästare	1,000	—
"	"	2	Skorstensfejare	3,700	—
XI	28	1	Tullmjölkvarn	—	Förmalat 6,000 hl. säd.
"	30	10	Bagerier	144,388	—
"	"	1	Sockerbageri	4,500	—
"	"	4	Slagterier	17,500	—
"	"	2	Korfmakerier	83,926	—
"	"	1	Maltfabrik	6,500	—
"	31	4	Ölbryggerier	215,202	727,461 l. öl och dricka.
"	"	2	Spritfabriker	25,850	94,900 l. dest. spritdrycker.
"	"	2	Mineralvattenfabriker	35,400	240,000 fl. mineralvatten och läsk- drycker.
XII	33	12	Skrädderier	130,468	—
"	"	5	Damskrädderier	11,200	—
"	"	2	Bundtmakerier	14,500	—
"	"	11	Skomakerier	153,384	—
"	34	3	Perukmakerier	6,960	—
"	35	1	Badinrättning	5,000	—

Storleken af använd mekanisk drifkraft.	Arbetspersonal, däri inbegripne mästare och kontorspersonal.								Anmärkningar.
	Under 15 år.		Mellan 15 och 18 år.		Öfver 18 år.		Summa.		
	Manl.	Qvnl.	Manl.	Qvnl.	Manl.	Qvnl.	Manl.	Qvnl.	
—	—	—	—	—	14	—	14	—	Af hudar 1,020 st. utl. 16,202 mk.
—	—	—	26	12	164	34	190	46	Förbr. 598 inh. och 7,331 utl. hudar, 6,599 inh. och 1,395 utl. skinn.
—	—	—	2	—	13	—	15	—	—
—	3	—	5	—	9	—	17	—	—
3 st. ångm. 115 hkr., 2 st. ångsågar.	—	—	31	—	170	54	201	54	Försågat 202,506 stockar.
1 st. ångm. 30 hkr.	—	—	2	—	22	—	24	—	Förbrukat inh. sågtimmer för 10,000 mk.
—	—	—	3	—	29	—	32	—	—
—	—	—	—	—	4	—	4	—	—
—	—	—	—	—	67	7	67	7	Förbr. 4,200 st. stock, 112,000 tegel.
—	—	—	15	—	46	—	61	—	—
—	—	—	—	—	1	—	1	—	—
—	—	—	1	—	1	—	2	—	—
—	—	—	—	—	4	—	4	—	—
1 st. ångm. 25 hkr.	—	—	—	—	4	—	4	—	1 st. ångqvarn.
—	—	—	3	2	12	16	15	18	—
—	—	—	—	—	—	2	—	2	—
—	—	—	—	—	5	5	5	5	—
—	—	—	1	—	7	3	8	3	—
—	—	—	—	—	1	—	1	—	Förbr. 32,000 kg. korn.
1 st. ångm. 3 hkr.	—	—	—	—	24	14	24	14	Förbr. 98,485 kg. inh. korn, 127,000 kg. utl. korn, 2,210 kg. humla 11,970 mk.
—	—	—	—	—	2	—	2	—	Förbr. 79,723 l. råsprit 86,545 mk.
—	—	—	2	—	4	2	6	2	—
—	2	—	14	—	48	—	64	—	—
—	—	—	—	2	—	27	—	29	—
—	—	—	1	—	3	1	4	1	—
—	1	—	13	—	59	12	73	12	—
—	—	—	1	—	4	—	5	—	—
2 st. ångm. 23 hkr.	—	—	—	—	1	6	1	6	—

Grupp.	Klass.	Antal.		Produktionens bruttovärde. <i>Fmf.</i>	Produktionens mängd och art.
XIII	36	4	Boktryckerier	99,000	—
"	"	2	Fotografiateljéer	8,725	—
		<u>116</u>		<u>6,145,613</u>	
Brahestad.					
V	11	2	Färgerier	1,708	—
VI	17	1	Garfveri	21,200	Beredt 1,110 st. hudar, 425 st. skinn.
"	"	1	Sadelmakeri	310	—
X	27	3	Målare	3,210	—
XI	28	1	Handelsmjölkvarn	208,068	64,600 kg. risgryn, 21,200 kg. malt, 1,154,300 kg. rågmjöl, 113,900 kg. foderkli, 81,950 kg. kornmjöl.
"	30	2	Bagerier	4,130	—
"	31	1	Ölbryggeri	18,000	60,000 l. öl.
XII	33	1	Skrädderi	13,510	—
"	"	3	Skomakerier	6,100	—
		<u>15</u>		<u>276,236</u>	
Kemi stad.					
VI	17	1	Garfveri	43,020	Beredt 1,430 st. hudar, 3,500 st. skinn.
IX	22	1	Sågverk	1,231,805	38,971 m ³ förs. trävaror.
"	23	2	Snickerier	5,400	—
X	27	2	Målare	13,613	—
XI	30	3	Bagerier	7,985	—
"	"	1	Slakteri	10,000	—
XII	33	2	Skrädderier	25,582	—
"	"	3	Skomakerier	7,300	—
		<u>15</u>		<u>1,344,705</u>	

Storleken af använd mekanisk drifkraft.	Arbetspersonal, däri inbegripne mästare och kontorspersonal.								Anmärkingar.
	Under 15 år.		Mellan 15 och 18 år.		Öfver 18 år.		Summa.		
	Manl.	Qvnl.	Manl.	Qvnl.	Manl.	Qvnl.	Manl.	Qvnl.	
2 petr. motor. 3 hkr.	2	—	10	2	23	3	35	5	Förbr. papper för 36,150 mk.
—	—	—	—	—	3	4	3	4	—
16 st. ångm. 346 hkr.	8	—	133	18	1,058	220	1,199	238	
—	—	—	—	—	2	—	2	—	Förbr. färgämnen för 645 mk.
—	—	—	—	—	3	—	3	—	Förbr. 600 inh. och 510 utl. hudar, 350 inh. och 75 utl. skinn.
—	—	—	—	—	1	—	1	—	—
—	—	—	1	—	4	—	5	—	—
2 st. ångm. 76 hkr.	—	—	—	—	10	18	10	18	Förbr. 8,000 kg. råg, 12,100 kg. korn, inh.; 103,300 kg. råris, 110,000 kg. korn, 1,282,600 kg. råg., utl.
—	—	—	—	—	5	—	5	—	—
—	—	—	—	—	5	1	5	1	Förbr. 20,000 kg. inh. kornmalt, 250 kg. utl. humla 1,280 mk.
—	—	—	—	—	4	4	4	4	—
—	—	—	2	—	2	—	4	—	—
2 st. ångm. 76 hkr.	—	—	3	—	36	23	39	23	
—	—	—	—	—	5	—	5	—	Af hudar 750 st. utl. 15,000 mk.
1 st. ångm. 100 hkr., 1 st. ångsåg.	10	2	27	11	252	34	289	47	Förbr. 237,266 st. stock.
—	—	—	1	—	4	—	5	—	—
—	—	—	2	—	6	—	8	—	—
—	—	—	—	—	—	3	—	3	—
—	—	—	—	—	3	—	3	—	—
—	—	—	1	—	6	1	7	1	—
—	—	—	2	—	4	—	6	—	—
1 st. ångm. 100 hkr.	10	2	33	11	280	38	323	51	

Grupp.	Klass.	Antal.		Produktionens bruttovärde. <i>Smc</i>	Produktionens mängd och art.
Torneå stad.					
V	11	2	Färgerier	8,500	—
VI	17	3	Garfverier	129,500	Beredt 24,975 st. hudar, 6,000 st. skinn.
"	"	2	Sadelmakerier	1,226	—
VIII	21	1	Bokbinderi	800	—
IX	23	2	Snickerier	11,534	—
X	27	2	Målare	9,980	—
XI	30	3	Bagerier	9,050	—
"	31	1	Ölbryggeri	43,953	Tillverkat 93,506 l. öl, 5,496 l. porter.
"	"	1	Mineralvattenfabrik . . .	19,370	Tillv. 130,324 fl. mineralvatten.
XII	33	2	Skrädderier	2,920	—
"	"	4	Skomakerier	4,005	—
		23		240,838	
Kajana stad.					
V	11	1	Färgeri	1,800	—
VI	17	3	Garfverier	34,000	Beredt 1,875 st. hudar, 2,900 st. skinn.
"	"	2	Sadelmakerier	10,107	—
"	"	1	Pelsvaru- o. fiskredskapsfabrik	67,000	Beredt 6,000 färskinn.
VIII	21	1	Bokbinderi	1,200	—
IX	23	2	Snickerier	1,650	—
X	27	2	Målare	6,357	—
XI	30	4	Bagerier	2,950	—
XII	33	4	Skrädderier	9,550	—
"	"	1	Filtarbetare	605	Tillv. 268 par skodon.
"	"	2	Skomakerier	6,568	—
		23		141,787	
Salo härad.					
IV	9	1	Tegelbruk	6,000	194,450 st. tegel.
V	11	3	Färgerier	8,510	—

Storleken af använd mekanisk drifkraft.	Arbetspersonal, däri inbegripne mästare och kontorspersonal.								Anmärkningar.
	Under 15 år.		Mellan 15 och 18 år.		Öfver 18 år.		Summa.		
	Manl.	Qvinnl.	Manl.	Qvinnl.	Manl.	Qvinnl.	Manl.	Qvinnl.	
—	—	—	—	4	—	4	—	Förbr. färger för 1,300 mk.	
—	—	—	—	15	1	15	1	Af hudar 22,300 st. utl. 62,300 mk.	
—	—	—	—	3	—	3	—	—	
—	—	—	—	1	—	1	—	—	
—	—	1	—	9	—	10	—	—	
—	—	5	—	5	—	10	—	—	
—	—	—	—	—	5	—	5	—	
1 st. ångm. 4 hkr.	—	2	—	8	1	10	1	Förbr. 35,000 kg. utl. spanmål, 500 kg. humla 2,500 mk.	
—	Ingår i föregående.								—
—	—	—	—	3	—	3	—	—	
—	1	—	3	—	5	—	9	—	
1 st. ångm. 4 hkr.	1	—	11	—	53	7	65	7	
—	—	—	—	1	—	1	—	—	
—	—	—	—	9	—	9	—	Af hudar 400 st. utl. 8,000 mk.	
—	—	—	—	3	—	3	—	—	
—	1	—	6	7	6	8	12	—	
—	—	—	—	2	—	2	—	—	
—	—	—	—	3	—	3	—	—	
—	2	—	—	2	—	4	—	—	
—	1	—	—	4	5	5	5	—	
—	—	2	—	6	—	8	—	—	
—	—	—	—	1	1	1	1	—	
—	—	2	—	5	—	7	—	—	
—	4	—	4	6	43	12	51	18	
—	3	—	3	—	5	5	11	5	
—	—	2	—	5	—	7	—	Förbrukat färgämnen för 1,500 mk.	

Grupp.	Klass.	Antal.		Produktionens bruttovärde. <i>Smc</i>	Produktionens mängd och art.
V	13	3	Torrdestillationsverk	1,422	73 hl. tjära, 375 l. terpentin, 360 hl. kol.
VI	17	12	Garfverier	161,902	Beredt 7,863 st. hudar, 6,020 st. skinn.
IX	22	23	Sågverk	335,311	16,650 m ³ försågade trävaror.
XI	28	40	Tullmjölqvarnar.	—	Förmalat 83,244 kl. spanmål.
		<u>82</u>		<u>513,145</u>	
Haapajärvi härad.					
VI	17	8	Garfverier	108,587	Beredt 5,300 st. hudar, 6,262 st. skinn.
IX	22	7	Sågverk	1,700	Sågning mot tull och för husbehof.
XI	28	15	Tullmjölqvarnar	—	Förmalat 24,405 hl. spanmål.
		<u>30</u>		<u>110,287</u>	
Kajana härad.					
VI	17	5	Garfverier	32,126	Beredt 1,457 st. hudar, 1,731 st. skinn.
XI	28	4	Tullmjölqvarnar	—	Förmalat 4,420 hl. spanmål.
		<u>9</u>		<u>32,126</u>	
Uleå härad.					
V	11	1	Färgeri	2,000	—
"	13	1	Torrdestillationsverk	5,050	Beredt 251 hl. tjära, 5,400 l. terpentin, 1,000 l. beckolja.
"	"	1	Beckbruk	17,400	Beredt 754 hl. beck, 63 hl. beckolja, 40 lådor skomakarbeck.
VI	17	9	Garfverier	106,156	Beredt 4,381 st. hudar, 5,423 st. skinn.
IX	22	5	Sågverk	1,174,623	46,728 m ³ förs. trävaror.

Storleken af använd mekanisk drifkraft.	Arbetspersonal, däri inbegripne mästare och kontorspersonal.								Anmärkningar.
	Under 15 år.		Mellan 15 och 18 år.		Öfver 18 år.		Summa.		
	Manl.	Qvinnl.	Manl.	Qvinnl.	Manl.	Qvinnl.	Manl.	Qvinnl.	
—	—	2	—	2	6	—	6	4	Förbr. 135 m ³ tjärved.
—	—	—	—	—	24	—	24	—	Af hudar 3,640 st. utl. 65,420 mk.
2 st. ångm. 22 hkr., 2 st. ångsågar, 21 vattensågar.	2	—	3	—	149	6	154	6	Försågat 164,955 stockar.
2 st. ångm. 22 hkr.	—	—	—	—	47	1	47	1	2 st. ångqvarnar, 38 st. vattenqvarnar.
4 st. ångm. 44 hkr.	5	2	8	2	236	12	249	16	
—	—	—	2	—	21	—	23	—	Af hudar 2,840 st utl. 56,000 mk.
7 st. vattensågar.	—	—	—	—	7	—	7	—	Försågat 700 stockar.
1 st. ångm. 6 hkr.	—	—	—	—	20	—	20	—	1 st. ångqvarn, 14 st. vattenqvarnar.
1 st. ångm. 6 hkr.	—	—	2	—	48	—	50	—	
—	—	—	1	—	9	2	10	2	Af hudar 475 st. utl. 5,400 mk.
—	—	—	—	—	4	—	4	—	4 st. vattenqvarnar.
—	—	—	1	—	13	2	14	2	
—	—	—	—	—	1	—	1	—	—
1 st. ångm. 4 hkr.	—	—	—	—	3	—	3	—	Förbr. 610 m ³ stubbved.
—	—	—	—	—	3	—	3	—	Förbr. 1,068 hl. tjära.
—	—	—	1	—	17	—	18	—	Af hudar 2,105 st. utl. 45,660 mk.
4 st. ångm. 90 hkr., 4 st. ångsågar, 1 vattensåg.	10	8	27	10	255	40	292	58	Försågat 264,101 stockar.

Grupp.	Klass.	Antal.		Produktionens bruttovärde. <i>Sm.</i>	Produktionens mängd och art.
XI	28	6	Tullmjölkvarnar	—	Förmalat 32,265 hl. spanmål.
"	31	1	Bränvinsbränneri.	50,107	124,847 l. bränvin.
		<u>24</u>		<u>1,355,336</u>	
Kemi härad.					
V	11	1	Färgeri	7,000	—
VI	17	5	Garfverier	72,330	Beredt 2,910 st. hudar, 5,270 st. skinn.
IX	22	8	Sågverk	3,019,800	101,470 m ³ plankor och bräder, hvaraf 2,059 m ³ stäf, 2,428 m ³ ribb.
"	"	2	Träkolstillverkning	68,955	183,700 hl. träkol.
XI	28	9	Tullmjölkvarnar	—	Förmalat 13,540 hl. spanmål.
		<u>25</u>		<u>3,168,085</u>	
Lappmarkens härad.					
VI	17	1	Garfveri	3,392	Beredt 98 st. hudar, 358 st. skinn.

Storleken af använd mekanisk drifkraft.	Arbetspersonal, däri inbegripne mästare och kontorspersonal.								Anmärkningar.
	Under 15 år.		Mellan 15 och 18 år.		Öfver 18 år.		Summa.		
	Manl.	Qvinnl.	Manl.	Qvinnl.	Manl.	Qvinnl.	Manl.	Qvinnl.	
4 st. ångm. 46 hkr.	—	—	—	—	14	1	14	1	4 st. ångqvarnar, 2 st. vattenqvarnar. Förbr. 41,160 kg. inh. spanmål, 164,680 kg. utl. spanmål.
1 st. ångm. 25 hkr.	—	—	—	—	13	—	13	—	
10 st. ångm. 165 hkr.	10	8	28	10	306	41	344	59	
—	—	—	—	—	2	—	2	—	Förbr. färger för 2,000 mk. Af hudar 2,100 st. utl. 42,500 mk. Försågt 598,710 stockar. Förbr. 64,295 m ³ ribbved. 9 st. vattenqvarnar.
—	—	—	1	—	11	—	12	—	
5 st. ångm. 203 hkr., 4 st. ångsågar, 4 st. vattensågar.	10	—	76	15	624	118	710	133	
—	—	—	3	—	90	15	93	15	
—	—	—	2	—	12	—	14	—	
5 st. ångm. 203 hkr.	10	—	82	15	739	133	831	148	
—	—	—	—	—	1	—	1	—	

VII. Förteckning

öfver industriela verk anlagda under år 1897, om hvilka anmälan genom vederbörande guvernörer till Industristyrelsen inkommit.

Län.	Stad eller härad.	Socken eller by.	Inrättningens art.	Egarens namn eller firma.
Nylands.	Raseborg.	Ingå, Stormora.	Ångsåg.	J. A. Törngren.
	"	Pejo, Ekö.	D:o.	G. Ekholm och K. A. Dahlberg.
Tavastehus.	Tammerfors.	—	Tegelslageri.	A. Ahlstedt m. fl.
	Ruovesi.	Kuru, Karjala.	Tjär- och terpen- tinfabrik.	K. J. Lindeman & C:o.
	Tammerfors.	—	Sand- och smer- gelpapperfabr.	J. G. Mattson.
	"	—	D:o.	A. Ilmoni.
	Birkkala.	Pälkäne, Salmenta.	Kastmaskintill- verkning.	Erik Lindroos.
	"	Messuby, Järvenpää.	Sirapsfabrik.	D. Scharigin.
	Tammela.	Tammela, Linikkala.	Ölbryggeri.	W. Pousar.
	Tavastehus.	—	Läskdryckstillver- kning.	A. Spåre.
	Tammerfors.	—	D:o.	Otto Turtonen.
	Hauho.	Hausjärvi, Riihimäki.	D:o.	J. Carlander.
Wiborgs.	Fredrikshamn.	—	Papyrosshylsfodr.	K. Buchert.
	Kymmene.	Kymmene, Stor- tavastila.	Ångsåg.	E. A. Eriksson.
	"	Pyttis, Magenport.	D:o.	W. Heyman.
	Stranda.	Nykyrka, Peippola.	D:o.	Moses Kinttu.
	Wiborg.	—	Kvarnrörelse.	F. W. Mielck & C:o.
	Kymmene.	Nederlaks, Pyterlahti.	Ångkvarn.	F. Lindegren.
	"	Säkkijärvi kyrkoby.	D:o.	S. Junnola.
	Wiborg.	—	Karamellfabrik.	D. Suominen.
	"	—	Läskdrycksfabrik.	N. Bogdanoff m. fl.
	"	—	D:o.	P. J. Husso.
	"	—	D:o.	A. Kaljunen.
	"	—	Tobaksfabrik.	Fr. Richardt.
	"	—	Hatt- och möss- fabrik.	A. M. Solovijeff.
	"	—	Kravattfabrik.	K. Karvinen.
Kuopio.	Kuopio.	—	Läskdrycksfabrik.	J. Puhakka.
Wasa.	Laukkas.	Wiitasaari, Haapa- niemi.	Skrifbläckstill- verkning.	Hj. Drake.
	Gamla Karleby.	—	Ångsåg.	K. Ström.
	Ilmola.	Kurikka.	D:o.	J. Korpela.
	"	Lappfjärd, Härkö- niemi.	D:o.	J. Hannus.
	"	Kristinestad.	D:o.	H. E. Erlaudt.
	"	Lappfjärd, Dagmark.	Vattensåg.	J. I. K. Låg.
	"	Storå, Willamo.	D:o.	V. Storhammar.
	Wasa.	—	Lådfabrik.	A. Wolff.
	Gamla Karleby.	—	Drittelfabrik.	A. Dahlqvist.
	"	—	Läskdrycksfabrik.	M. Sario.
	Kaskö.	—	D:o.	U. Samulin.
	Kristinestad.	—	D:o.	J. H. A. Båge.
	Gamla Karleby.	—	Tobaksfabrik.	J. Rudbäck & C:o.
	Jyväskylä.	—	Tryckeri.	K. J. Gummerus.
Uleåborgs.	Uleåborg.	—	Yllespinneri.	O. Lindgrén.
	Kemi.	—	Läskdrycksfabrik.	W. Junnelius.
	"	—	Tryckeri.	J. E. Åsvik.

VIII. Antal ångmaskiner och deras styrka i hästkrafter använda år 1897 vid industriella verk i Finland, grupperade länsvis.

	Nylands län.		Åbo och Björneborgs län.		Tavastehus län.		Wiborgs län.		S:t Michels län.		Kuopio län.		Wasa län.		Uleåborgs län.		Summa.	
	Styrka i hkr.	Antal.	Styrka i hkr.	Antal.	Styrka i hkr.	Antal.	Styrka i hkr.	Antal.	Styrka i hkr.	Antal.	Styrka i hkr.	Antal.	Styrka i hkr.	Antal.	Styrka i hkr.	Antal.	Styrka i hkr.	Antal.
I städer och köpingar	85	1,701	62	1,273	47	2,220	31	1,044	11	149	10	191	31	2,036	20	526	297	9,140
På landsbygden	61	1,060	74	1,391	129	4,431	68	2,047	19	288	22	470	74	1,555	20	418	467	11,660
Summa	146	2,761	136	2,664	176	6,651	99	3,091	30	437	32	661	105	3,591	40	944	764	20,800

IX. Antal ångmaskiner och deras styrka i nominella hästkrafter använda år 1897 vid industriella verk i Finland, grupperade efter olika industrier.

	Tegelbruk.		Porslins-, fajans- och kakelfabriker.		Tändsticksfabriker.		Läderfabriker.		Ylle-, bomulls- och linne-manufakturverk.		Träsliperier, cellulosa-fabriker, pappersbruk samt tapetfabriker.		Sågverk, snickerier, tråd-rullefabriker och tunn-binderier.		Mjölkvarnar.		Sockerbruk.		Öl- och porterbryggerier, bränvinsbrännerier och spritfabriker.		Tobaksfabriker.		Bok- och stentryckerier.		Öfrig industri.		Summa.	
	Antal.	Hkr.	Antal.	Hkr.	Antal.	Hkr.	Antal.	Hkr.	Antal.	Hkr.	Antal.	Hkr.	Antal.	Hkr.	Antal.	Hkr.	Antal.	Hkr.	Antal.	Hkr.	Antal.	Hkr.	Antal.	Hkr.	Antal.	Hkr.	Antal.	Hkr.
I städer och köpingar	1	1	2	16	8	25	13	170	31	3,154	6	140	52	1,878	15	1,046	24	472	684	9	107	16	157	69	1,290	297	9,140	
På landsbygden	16	250	3	70	5	71	2	22	27	2,531	98	1,367	265	6,122	52	543	—	—	216	9	—	—	37	468	467	11,660		
Summa	17	251	5	86	8	96	15	192	58	5,685	44	1,507	317	8,000	67	1,589	24	472	78	900	107	16	157	106	1,758	764	20,800	
År 1896	16	260	4	90	7	63	14	167	57	5,424	39	1,114	290	6,977	68	1,393	24	472	69	804	8	111	14	122	90	1,128	700	18,125
År 1895	17	222	5	96	6	59	14	169	46	5,119	43	1,154	262	6,253	62	1,505	24	472	66	784	8	115	14	100	81	1,033	649	17,082
Medeltal för 1891—1895	13	164	5	96	5	55	11	146	46	4,556	39	1,033	241	5,895	66	1,400	21	322	68	785	8	110	13	90	76	899	610	15,529
Medeltal för 1886—1890	10	115	6	91	3	32	8	101	29	2,360	30	681	157	3,798	55	609	16	200	67	773	5	90	9	53	52	407	447	9,232

X. Tabell

utvisande antalet yrkesidkare och arbetare af främmande nationalitet,
fördelade på landets städer, under år 1897.

Industri, hvari personerna i fråga varit syssel- satta.	På landsbygden.											Summa för landet.														
	Summa.	Torneå.	Kemi.	Brahästad.	Ulleborg.	Garne. Karleby.	Jakobsstad.	Jyväskylä.	Nikolaistad.	Kuopio.	Kotka.		Fredrikshamn. Williamstrand.	Viborg.	Tammerfors.	Tavastehus.	Mariehamn.	Nystad.	Björneborg.	Åbo.	Hangö.	Ekenäs.	Lovisa.	Borgå.	Helsingfors.	
Stenhuggeri	6																		6							6
Kalkbruk	4																		4							4
Tegelbruk																										9
Kakel- och fajans- fabrik	12																		12							52
Cementguteri	2																		2							2
Glasbruk										12									12							315
Kimröksfabrik . . .																										1
Färgeri	1																		1							1
Tvålfabrik	3												1						5							5
Torrdestillations- verk													1						2							10
Gasverk												1							2							2
Elektrisk belys- ningsanstalt																			1							1
Tändsticksfabrik . .												1							1							1
Garfveri	5																		7							8
Sadelmakeri	1																		1							1
Borstbinderifabrik .	1												1						12							12
Yllemanufaktur- verk													4						4							13
Bomullsmanufaktur- turverk												4							17							4
Tricotvarufabrik . .												5							6							6
Träsliperi																				4						4
Cellulosafabrik . . .																				2						2
Pappersbruk												5							5							12
Tapetfabrik												1							2							2
Bokbinderi och kartongmakeri	5																		8							8
Sågverk	1											1							30							135
Snickeri	18	2											1						23							23
Trådruölfabrik . . .																				6						6
Tunnbinderi																			3							4
Korkfabrik																			11							11
Murare	206																		206							208
Målare, tapetserare, glasmästare	6																		1							12
Gatläggare	69																		69							69
Mjölkvagn												1							5							8
Potatismjölfsfabrik .																				1						1
Sockerbruk	3																		5							5

Industri, hvarti personerna i fråga varit syssel- satta.	På landsbygden.											Summa för hela landet.																			
	Helsingfors.	Borgå.	Lovisa.	Ekenäs.	Hängö.	Åbo.	Björneborg.	Nystad.	Mariehamn.	Tavastehus.	Tammerfors.	Wilmanstrand.	Wilborg.	Wiborg.	Wilmansstrand.	Fredrikshamn.	Kotka.	Kuopio.	Nikolaistad.	Jyväskylä.	Jakobstad.	Gamla Karleby.	Uleåborg.	Brahéstad.	Kemi.	Torneå.	Summa.	Summa.			
Karamellfabrik . . .	41	—	—	—	—	1	—	—	—	—	—	2	—	—	—	—	—	1	—	—	—	—	—	—	—	—	45	—	45		
Bageri och socker- bageri	22	—	—	—	—	5	—	—	—	—	—	15	—	—	—	—	—	—	—	—	—	—	—	—	—	—	42	—	42		
Slakteri och korf- makeri	9	—	—	—	1	—	—	—	1	1	—	—	—	—	—	—	—	7	—	—	—	—	—	3	—	22	—	22			
Ölbryggeri	5	—	1	2	—	—	3	1	—	—	—	8	1	—	—	—	1	—	—	—	—	—	—	—	3	26	6	32			
Bränvinsbränneri och spritfabrik . . .	—	—	—	—	—	4	—	—	—	—	—	—	—	—	—	—	1	3	—	—	—	1	—	—	—	9	1	10			
Vinfabrik	—	—	—	—	—	2	—	—	—	—	—	—	—	—	—	—	—	—	—	—	—	—	—	—	—	2	2	2			
Tobaksfabrik	2	—	—	—	—	2	—	—	—	3	88	—	—	—	—	—	—	—	—	—	3	—	—	—	—	98	26	124			
Skrädderi	1	—	—	—	—	1	—	—	—	1	—	—	—	—	—	1	—	1	—	—	—	—	—	—	—	5	—	5			
Kravattfabrik	—	—	—	—	—	—	—	—	—	—	—	—	—	—	—	—	—	—	1	—	—	—	—	—	—	1	—	1			
Hatt- och mössfa- brik	1	—	—	—	—	—	—	—	—	1	—	—	—	—	—	—	—	—	—	—	—	—	—	—	—	2	—	2			
Hanskmakeri	—	—	—	—	—	1	—	—	—	—	—	—	—	—	—	—	—	—	—	—	—	—	—	—	—	1	—	1			
Bundtmakeri	4	—	—	—	—	—	—	—	1	1	—	—	—	—	—	—	—	1	—	—	—	—	—	—	—	7	—	7			
Skomakeri	—	—	—	—	—	—	—	1	—	—	—	—	—	—	—	—	—	1	—	—	—	—	—	—	—	2	—	2			
Perukmakeri	9	—	—	—	1	2	—	—	—	—	9	—	—	—	—	—	—	—	—	—	—	1	—	—	—	22	—	22			
Badinrättning	1	—	—	—	—	—	—	—	—	—	—	—	—	—	—	—	—	—	—	—	—	—	—	—	—	1	—	1			
Boktryckeri	6	—	1	—	—	1	—	—	—	—	—	—	—	—	—	—	—	—	2	—	—	—	—	—	—	10	—	10			
Litografiskt tryc- keri	28	—	—	—	—	8	—	—	—	—	—	—	—	—	—	—	—	—	—	—	—	—	—	—	—	36	—	36			
Fotografi	—	—	—	—	—	6	—	—	—	—	—	—	—	—	—	—	—	2	—	—	—	—	—	—	—	12	—	12			
Summa	466	2	4	2	8	67	25	1	2	3	30	127	1	1	24	2	35	1	4	2	2	2	1	4	5	819	608	1,427			
																											År 1896	610	651	1,261	
																											År 1895	549	510	1,059	
																											Medeltal för åren 1891—1895	554	434	988	
																											" " "	1886—1890	475	375	850

XI. Tabell

ntvisande antalet yrkesidkare och arbetare af främmande nationalitet, fördelade på landets häradar, under år 1897.

Industri, hvari personerna i fråga varit syssel- satta.	Helsinge.	Pernå.	Lojo.	Raseborg.	Häliko.	Mäsku.	Pihkis.	Virmo.	Ufsby.	Hauho.	Hollola.	Birkkala.	Tammela.	Kymmene.	Lappvesi.	Stranda.	Ayräpää.	Kexholm.	Salmis.	Rantasalmi.	Kuopio.	Libelitz.	Imola.	Korsholm.	Lappo.	Kuortane.	Laukas.	Kemi.	Summa.
Kalkbruk	2	—	—	—	—	—	—	2	—	—	—	—	—	—	—	5	—	—	2	—	—	—	—	—	—	—	—	—	2
Tegebruk	—	—	—	—	—	—	—	—	—	—	—	—	—	—	—	23	—	—	—	—	—	—	—	—	—	—	—	—	9
Käkel- och fägnfabrik	29	—	4	—	20	—	—	—	—	—	—	—	20	40	—	41	—	—	125	7	—	22	—	36	—	—	—	—	52
Glasbruk	—	—	—	—	1	—	—	—	—	—	—	—	—	—	—	—	—	—	—	—	—	—	—	—	—	—	—	—	315
Kimröksfabrik	—	—	—	—	—	—	—	—	—	—	1	—	—	—	—	—	—	—	—	—	—	—	—	—	—	—	—	—	1
Färgeri	—	—	—	—	—	—	—	—	—	—	—	—	—	—	—	—	—	—	—	—	—	—	—	—	—	—	—	—	1
Torrdestillationsverk	—	—	—	—	—	—	—	—	—	—	—	—	—	—	—	—	—	—	—	—	—	—	—	—	—	—	—	—	10
Garveri	—	—	—	—	—	—	—	—	—	—	—	—	—	—	—	—	—	—	—	—	—	—	—	—	—	—	—	—	1
Yllemannufakturer	—	1	—	—	—	—	—	—	—	2	—	—	—	—	—	—	—	—	—	—	—	—	—	—	—	—	—	—	13
Bonnulsmannufakturer	—	—	—	—	—	—	—	—	—	—	—	—	—	—	—	—	—	—	—	—	—	—	—	—	—	—	—	—	4
Träsliperi	—	1	—	—	—	—	—	—	—	—	—	—	—	—	—	—	—	—	—	—	—	—	—	—	—	—	—	—	4
Cellulosafabrik	—	—	—	—	—	—	—	—	—	—	—	—	—	—	—	—	—	—	—	—	—	—	—	—	—	—	—	—	2
Pappersbruk	—	—	—	—	—	—	—	—	—	—	—	—	—	—	—	—	—	—	—	—	—	—	—	—	—	—	—	—	12
Sågverk	1	—	6	—	3	—	5	—	—	2	—	—	—	37	1	—	—	—	48	—	—	4	—	2	—	—	—	—	135
Tunnbinderifabrik	—	—	—	—	—	—	—	—	—	—	—	—	—	—	—	—	—	—	—	—	—	—	—	—	—	—	—	—	4
Trädrullefabrik	—	—	—	—	—	—	—	—	—	—	—	—	—	—	—	—	—	—	—	—	—	—	—	—	—	—	—	—	6
Mjölkevarn	—	—	—	—	—	—	—	—	—	—	—	—	—	—	—	—	—	—	—	—	—	—	—	—	—	—	—	—	3
Potatismjölsfabrik	—	—	1	—	—	—	—	—	—	—	—	—	—	—	—	—	—	—	—	—	—	—	—	—	—	—	—	—	3
Potatismjölsfabrik	—	—	—	—	—	—	—	—	—	—	—	—	—	—	—	—	—	—	—	—	—	—	—	—	—	—	—	—	1
Oljryggen	—	—	—	—	—	—	—	—	—	—	—	—	—	—	—	—	—	—	—	—	—	—	—	—	—	—	—	—	1
Brännvinsbränneri	—	—	—	—	—	—	—	—	—	—	—	—	—	—	—	—	—	—	—	—	—	—	—	—	—	—	—	—	6
Tobaksfabrik	—	—	—	—	—	—	—	—	—	—	—	—	—	—	—	—	—	—	—	—	—	—	—	—	—	—	—	—	1
Summa	33	10	6	12	25	5	5	6	1	7	2	5	26	78	10	96	3	1	175	7	1	26	5	40	3	2	6	12	608

XII. Kort relation

om sådana vid industriella verk i Finland under år 1897 inträffade olycksfall,
om hvilka uppgift lämnats till Industristyrrelsen.

Industriell inrättning.	Olycksfallets art.
Stenhuggeri. D:o. D:o.	1 mindre olycksfall (14 sjukd.). 3 mindre olycksfall. 3 olycksfall, af hvilka 2 af mindre betydighet, vid det 3:dje erhöi en arbetare af en påfallande sten sitt högra nyckelben afbrutet.
Kalkbränneri.	1 olycksfall (19 sjukd.).
Tegelbruk. D:o.	1 olycksfall, knäet krossades, benet amputerades. 1 mindre olycksfall.
Glasbruk.	13 mindre olycksfall, alla med öfvergående kroppsskada.
Tvålfabrik.	3 olycksfall (42 sjukd.).
Fabrik för elekt. belysning.	1 olycksfall, hvarvid en arbetare högg sig i foten med yxa.
Tändsticksfabrik.	1 mindre olycksfall.
Benmjölsfabrik.	1 mindre olycksfall (6 sjukd.).
Garfveri. D:o.	2 olycksfall. 1 mindre olycksfall.
Borstbinderi.	2 mindre olycksfall af öfvergående art.
Yllemanufakturverk.	1 olycksfall, hvarvid en kvinna miste lillfingerändan (23 sjukd.).
Klädesfabrik. D:o.	8 olycksfall af öfvergående beskaffenhet. 1 olycksfall af öfvergående beskaffenhet.
Bomullsmanufakturverk. D:o.	4 olycksfall (80 sjukd.). 2 olycksfall; en gosse fick sin högra arm krossad i maskinen, med hvilken han ej hade något att skaffa; en arbetare skadade venstra handen.
D:o.	128 olycksfall, hvaraf 117 utan att medföra någon arbetsoförmåga, däremot 11 med 270 sjukdagar.
Linne- & jernmanufakturverk.	8 olycksfall, hvarvid en gosse skadade v. handens fingerspetsar (41 sjukd.), en gosse skadade h. handens pekfinger (12 sjukd.), en arbetare afbröt första leden på pekfingeret af h. handen (46 sjukd.), en arbetare afbröt venstra armen (112 sjukd.), en arbetare klämde h. handen (44 sjukd.), en arbetare stack h. handen i kalandern (26 sjukd.), en arbetare stack h. handen i häcklan (22 sjukd.), en gosse fick det inre af handen skadadt af skottsplan (45 sjukd.).
Tricotfabrik.	1 olycksfall, en arbetares v. hand indrogs i öfverskärmaskinen, långfingeret skadades (25 sjukd.).
Träsliperi. D:o.	1 olycksfall (14 sjukd.). 4 olycksfall: en arbetare afbröt v. nyckelbenet (48 sjukd.), en gosse slintade och skadade hufvudet (14 sjukd.), en arbetare afskar nästan hela h. handens pekfinger (90 sjukd.), en arbetare klämde benet (41 sjukd.).

Industriell inrättning.	Olycksfallets art.
Träsliperi.	3 olycksfall: en arbetare bröt sitt ben, en arbeterska erhöi brännskador, en arbeterska erhöi vid fall mindre skador.
D:o.	3 öfvergående olycksfall.
D:o.	11 olycksfall af mer eller mindre betydighet.
D:o.	5 mindre olycksfall bestående af kross- och sårskador.
Pappersbruk.	4 olycksfall: en arbetare vrickade v. handen (18 sjukd.), samma arbetare råkade med v. benet emellan 2:ne kuggjul, hvarvid köttet afslets (149 sjukd.), en arbetare skadade v. handen (53 sjukd.), en gosse afskar vid skärmaskin 4 fingrar å v. handen 45 sjukd.).
D:o.	1 olycksfall, hvarvid en arbetare förlorade sin högra hand.
D:o.	3 mindre olycksfall.
Cellulosafabrik.	En arbetare vrickade armen vid axelleden (33 sjukd.).
Pappfabrik.	En arbetare skadade sin högra hand så illa, att den måste amputeras.
Takfiltfabrik.	2 olycksfall, en arbetare nedföll från ett tak, stötte sig i sidan, en arbetare brände sin hand.
Tapetfabrik.	1 mindre olycksfall.
Bokbinderi.	En arbetare klämde tvänne fingrar i satineringsmaskinen.
Sågverk.	4 olycksfall, hvarvid en arbetare skadade h. handen i cirkelsågen, 3 fingrar afskurna (31 sjukd.), en arbetare erhöi ett djupt sår å högra handens tumme (28 sjukd.), en arbetare skadade v. benet vid stockrullning (31 sjukd.), en arbetare skadade h. handens tumme (50 sjukd.)
D:o.	5 mindre olycksfall.
D:o.	4 olycksfall, hvaraf 3 af öfvergående beskaffenhet, vid det 4:de afskuros 3 fingrar.
D:o.	1 mindre olycksfall.
D:o.	2 olycksfall: en arbetare högg sig med yxan i knäet, en arbetare råkade emellan rullande stockar och krossades.
D:o.	10 mindre olycksfall.
D:o.	En arbetare skadade ena handens fingrar.
D:o.	En arbetare icke hörande till arbetspersonalen erhöi sitt ena öga utslaget.
D:o.	En arbetare erhöi första leden å h. handens tre fingrar afsågade.
D:o.	1 mindre olycksfall.
D:o.	19 olycksfall, hvarvid större eller mindre skador åsamkats (527 sjukd.).
D:o.	10 olycksfall, hvaraf ett med dödlig utgång (175 sjukd.).
D:o.	9 olycksfall af större eller mindre art (180 sjukd.).
D:o.	3 mindre olycksfall.
D:o.	4 mindre olycksfall.
D:o.	En arbetare förlorade i följd af egen oförsigtighet 3 fingrar å venstra handen.
D:o.	1 mindre olycksfall.
D:o.	4 olycksfall.
D:o.	2 olycksfall, i hvardera fallet afsågades fingrar.
D:o.	1 mindre olycksfall.
D:o.	1 mindre olycksfall.
D:o.	En arbetare fick h. handens pekfinger afskuret från första leden (35 sjukd.).

Industriell inrättning.	Olycksfallets art.
<p>Sågverk.</p> <p>D:o.</p> <p>D:o.</p> <p>D:o.</p> <p>D:o.</p> <p>D:o.</p> <p>D:o.</p> <p>D:o.</p>	<p>4 olycksfall: en arb. kom under nedrasande stockar, död; en arbetare fick h. handens pek- och långfingrar afskurna (45 sjukd.), en arbetare afskar v. handens mittersta fingrar från roten (30 sjukd.), en arbetare afskar v. handens ringfinger (28 sjukd.).</p> <p>En arbetare skadade handen; erhöll af egarne 625 mk.</p> <p>2 olycksfall, en arbetare träffades af en skärfva i ögat (7 sjukd.), en arbetare träffades vid ribbkärning med stjälpvagn i hufvudet af vagnens öfre rörliga del, som nedföll och krossade mannens hufvud, hvaraf följde ögonblicklig död.</p> <p>En arbetare skadade sin hand på cirkelsåg.</p> <p>En arbetare skadad och dog i följd däraf.</p> <p>4 mindre olycksfall med öfvergående skada.</p> <p>4 olycksfall af mer eller mindre betydighet.</p> <p>7 mindre olycksfall, i 2 fall efterlämnat obetydliga kroppskador (61 sjukd.).</p> <p>Ett allvarligare olycksfall med benbrott samt några mindre olycks-händelser.</p>
<p>Snickeri.</p> <p>D:o.</p> <p>D:o.</p>	<p>Ett mindre olycksfall.</p> <p>6 olycksfall: en arb. klämde v. handens 2:dra och 3:dje fingrar (17 sjukd.), en arb. skadade h. handens tumme och tre fingrar (100 sjukd.), en arb. skadade v. handens första finger (31 sjukd.), en arb. 3:dje, 4:de och 5:te fingrar skadade (11 sjukd.), en arbetare afskar vid 1:sta leden h. handens tumme och pekfinger (26 sjukd.), en arb. skadade h. handens 4:de finger (29 sjukd.).</p> <p>En arb. skadade vid hyfvelmaskin sin högra hand så att den måste amputeras.</p> <p>3 mindre olycksfall af öfvergående beskaffenhet.</p>
<p>Trådrullefabrik.</p> <p>Tunnbinderi.</p> <p>Träindustri-fabrik.</p>	<p>17 öfvergående olycksfall.</p> <p>2 olycksfall (8 sjukd.).</p> <p>2 olycksfall: en arbetare fastnade vid smörjning af ett lager i transportören samt afbröt v. handen ofvanom handleden, en arbetare bränt sitt ansigte.</p>
<p>Byggnadsentreprenör.</p> <p>D:o.</p> <p>D:o.</p> <p>D:o.</p>	<p>Ett olycksfall, hvarvid en arbetare förlorade ögat.</p> <p>Några smärre olycksfall.</p> <p>Några mindre olycksfall.</p> <p>Ett olycksfall med dödlig utgång.</p>
<p>Målare.</p> <p>D:o.</p> <p>D:o.</p>	<p>En arbetares fot krossad.</p> <p>En gosse nedföll från ställningen (4 sjukd.).</p> <p>Ett mindre olycksfall.</p>
<p>Kvarn.</p> <p>Sockerbruk.</p>	<p>Mjölarnarens hand råkade emellan kugghjulet och stenuppliftningsverket.</p> <p>14 olycksfall: en arb. föll i basinen i kolhuset och erhöll brännsår i h. handen (13 sjukd.), en arbetare slintade i pannhuset, en arb. erhöll en sticka i h. handen (8 sjukd.), en arb. v. ben krossades af en nedrasande stapel af sockersäckar; en arb. skadade h. armen (6 sjukd.), en arb. erhöll en skärfva af en träpropp i v. ögat (20 sjukd.), en arb. skadade h. handens tumme (22 sjukd.), en arb. erhöll en stöt mot kinden af en spade, som fastnade vid en i gång varande centrifug (57 sjukd.), en arb. blef sparkad af sin häst i armbågen (35 sjukd.), en arb. vrickade h. foten</p>

Industriell inrättning.	Olycksfallets art.
Ölbryggeri. D:o. D:o. Boktryckeri. Badinrättning.	20 sjukd.), en arb. krossade sin h. fot 144 sjukd.), en arb. skadade v. handens tumme, en arb. skadade sig på en, på hans v. fot nedrasande torfströbal (8 sjukd.), en arb. stortå på v. foten öfverfors af en rullvagn (27 sjukd.). Ett olycksfall. Ett olycksfall. 6 mindre olycksfall. Ett mindre olycksfall. Ett mindre olycksfall.

XIII. Kort uppgift

om understöds-kassor m. m. förefintliga vid särskilda industriella verk
år 1897.

Industriella verk.	Kassornas eller välgörenhets inrättningarnas art.	Antal arbetare vid verk, hvilka	
		a) egen sjuk- eller understöds-kassa.	b) försäkrat arbetare emot olycksfall.
Aktiebolaget Granit, Hangö. K. V. Bergmans stenhuggeri, Helsingfors.	Sjuk- och begravningshjälpskassa. Egen värkstads-kassa, hvilken utbetalar halfva lön under sjukdomens första 4 veckor och 50 mk i begravningshjälp. Nästan alla arbetare tillhöra Handtverks- och Fabriksarbetarenes i Helsingfors sjuk-, begravnings- och pensionskassa. Arbetarene olycksfallsförsäkrade.	229	—
Arabia porslinsfabrik, Helsinge.	Sjuk- och begravningshjälpskassa.	40	40
Gräsvikens kakelfabrik, Helsingfors.	Sjuk- och begravningshjälpskassa.	375	—
Skinnarviks glasbruk, Kimito. Notsjö glasbruk, Urdiala.	En del arbetare inskrifna i Helsingfors sjuk-, begravnings- och pensionskassa. Arbetarene olycksfallsförsäkrade.	—	56
Sjuk- och begravningshjälpskassa.	Sjukkassa.	70	—
Sjukkassa, hvars behållning vid årets slut steg till <i>Fmk</i> 10,007: 91. Bibliotek och läsesal.	Sjukkassa, hvars behållning vid årets slut steg till <i>Fmk</i> 10,007: 91. Bibliotek och läsesal.	99	—
Karhula glasbruk, Kymmene. Ristiniemi glasbruk, Vekelaks.	Sjukkassa. Arbetarene olycksfallsförsäkrade.	300	300
Rokkala glasbruk, S:t Johannes.	Fri läkarevård.	21	—
Pitkäranta glasbruk, Impilahti.	En läkarevårdskassa.	252	—
Newski ljusfabrik, Wiborg. Helsingfors Asfaltfabrik.	Sjukkassa, gemensam för alla verk (inkl. koppar- och tennverket).	629	—
Sjukkassa, inrättad af arbetare.	Sjukkassa, inrättad af arbetare.	37	—
Helsingfors gasverk.	En del arbetare äro inskrifna i Helsingfors allmänna sjuk- och begravningshjälpskassa. Arbetarene olycksfallsförsäkrade.	—	68
Björneborgs tändsticksfabrik.	Sjukkassa gemensam för gasverket och dess mek. verkstad. Arbetarene kollektivt försäkrade.	60	60
Tammerfors tändsticksfabrik. Bröder Åströms läderfabrik, Uleåborg.	Sjukkassa med kapital <i>Fmk</i> 900. Arbetarene olycksfallsförsäkrade.	81	81
Antskogs läderfabrik, Pojo.	Understöds-kassa.	65	—
Åbo klädesfabrik.	Sjuk- och begravningshjälpskassa, hvartill arbetarene erlägga 1% af sin aflöning. Fri läkarevård. Arbetarene olycksfallsförsäkrade.	564	564
De flesta arbetare inskrifna i Åbo arbetares sjuk- och begravningshjälpskassa. Arbetarene olycksfallsförsäkrade.	Sjuk- och begravningshjälpskassa. En del arbetare olycksfallsförsäkrade.	91	—
—	—	—	115

Industriella verk.	Kassornas eller välgörenhets inrättningarnas art.	Antal arbetare vid verk, hvilka	
		a) äga sjuk- eller understöds-kassa.	b) försäkrat arbetare emot olycksfall.
Littois klädesfabrik, Lundo.	Understöds-kassa för invalider och åldringar; kapital $\frac{31}{12}97$ <i>Fm</i> : 29,864: 64. Sjuk- och begravningskassa, kapital $\frac{31}{12}97$ <i>Fm</i> : 8,942: 86.	252	—
Karlsmarks klädesfabrik, Ulfby.	Sjuk- och begravningshjälpkassa. Arbetarene olycksfallsförsäkrade.	76	76
Tammerfors klädesfabrik.	Sjukkassa, hvars behållning stiger till <i>Fm</i> : 44,708: 82. Bolaget lämnar fri läkarevård och medicin, bekostar arbetarenes olycksfallsförsäkring samt underhåller en ålderdoms asyl för orkeslösa arbetare.	371	371
Koskis klädesfabrik.	Sjukkassa med ett kapital af <i>Fm</i> : 6,500.	57	—
John Barker & C:os efterträdarens bomullsman. verk, Åbo.	En understödsfond af <i>Fm</i> : 10,000: — hvaraf räntan enligt gifvarens bestämmelse får användas som understöd. Samtliga arbetare olycksfallsförsäkrade och åtnjuta fri läkarevård och medicin.	201	201
Finlayson & C:os bomullsman. verk. Tammerfors.	Sjuk- och pensionskassans behållning <i>Fm</i> : 174,172: 43. Olycksfallsfond <i>Fm</i> : 33,365: 85. Westerbergiska donationsfonden <i>Fm</i> : 40,325: 80. Under året utbetalts i pensioner till 155 personer 17,021: 55 mk., tillfälligt understöd åt 307 personer för 11,518 sjukd. 7,751: 80 mk. Begravningshjälp åt 17 personer 341 mk. Ersättning för olycksfall åt 41 personer 1,469: 05 mk.	2,362	—
Forssa bomullsmanufakturverk.	Sjuk- och understöds-kassa, saldo 1897 <i>Fm</i> : 189,906: 37. Bolaget lämnar fri läkarevård och medicin samt underhåller sjukhus med 12 sängar.	1,492	—
Wasa bomullsman. verk.	Sjuk- och understöds-kassans behållning vid årets slut <i>Fm</i> : 29,649: 44.	1,158	—
Tammerfors linne- & jernman. verk.	Sjuk- och pensionskassa tillsammans med träsliperiet, hvilken vid årets slut uppgick till 160,689: 50 mk.	1,604	—
Vattola träsliperi, Pyhäjärvi.	Samtliga arbetare äro delegare uti en vid bolagets inrättningar existerande sjuk- och begravningshjälpkassa.	39	—
Verla träsliperi, Jaala.	Sjuk- och understöds-kassa. Arbetarene olycksfallsförsäkrade.	57	57
Kyröfors pappersbruk, Tavastkyrö.	Sjuk- och begravningshjälpkassa, läsesal och lånebibliotek. Arbetarene olycksfallsförsäkrade.	136	136
Tammerfors takfiltfabrik.	Pensions- och understöds-kassa för ålderstigna arbetare utgörande 6,677: 13 mk. Arbetarene olycksfallsförsäkrade.	144	144
Frenckells & Sons pappersbruk, Tammerfors.	Understöds-kassa. Arbetarene olycksfallsförsäkrade.	345	345
Nokia pappersbruk, cellulosa-fabrik & träsliperi. Birkkala.	Sjukkassa, hvars grundfond den 1 Jan. 1897 uppgick till <i>Fm</i> : 6,709: 54 och understödsfond <i>Fm</i> : 24,521: 23, invalidkassa <i>Fm</i> : 13,713: 69, dessutom sparbank. Idestamska pensionsfonden stiftad 1890		

Industriella verk.	Kassornas eller välgörenhets inrättningarnas art.	Antal arbetare vid verk, hvilka	
		a) egen sjuk- eller understöds-kassa.	b) försäkrat arbetare emot olycksfall.
	uppgick den 1 Jan. 1897 till 16,602: 41. Arbetarene olycksfallsförsäkrade.	410	410
Valkiakoski pappersbruk, Säaksmäki.	En gemensam sjuk- och understöds-kassa uppgående till <i>Fm.</i> 28,500: —. Arbetarene olycksfallsförsäkrade.	257	257
Kymmene pappersbruk.	Sjuk-kassa, hvars belopp den ³¹ / ₁₂ 97 steg till 61,311: 14 mk.	712	—
Myllykoski träsliperi, Sippola.	Sjuk-kassa. Arbetarene olycksfallsförsäkrade.	78	78
Inkeröis träsliperi.	Understöds-kassa.	366	—
Karhula träsliperi, Sippola.	Understöds-kassa, hvars kapital uppgick den ³¹ / ₁₂ till <i>Fm.</i> 39,315: 16. Arbetarene olycksfallsförsäkrade.	155	155
Kannuskoski träsliperi & pappfabrik, Valkeala.	Sjuk-kassa, till hvilken arbetarene bidra med 1 % af aflöningen och från hvilken de erhålla vid sjukdomsfall sin halfva aflöning och vid öfvergående kroppskada, förorsakade genom olycksfall, hela aflöningen under den tid sjukdomen varar, äfvensom fri medicin och läkarevård. Arbetarene olycksfallsförsäkrade. Skola och lånebibliotek finnes.	52	52
Enso träsliperi, Jääskis.	Sjuk- och begravningskassa, till hvilken arbetarene erlægga 1 % af sin aflöning. Arbetarene olycksfallsförsäkrade.	393	393
Mänttä pappersbruk, Keuru.	Sjuk- och fattigkassa i förening med olycksfallsförsäkringskassa för öfvergående skador 8,552: 96 mk. Folkskolekassa 2,061: 55 mk. Folkskolebyggnadskassa 2,000: — mk. Alexandersfond 2,976: 89 mk. Arbetarene olycksfallsförsäkrade för 120,000 mk.	260	260
Kangas pappersbruk, Jyväskylä.	Sjuk- och pensionskassa af arb. underhållen.	171	—
Borgå ångsåg.	Pensionskassa. Arbetarene olycksfallsförsäkrade.	140	140
Forsby vattensåg, Perno.	Sjuk-kassa. Arbetarene olycksfallsförsäkrade.	69	69
Kyrkstads ångsåg, Lojo.	Sjuk-kassa. Arbetarene olycksfallsförsäkrade.	116	116
Gamla och Seikku sågar, Björneborg.	Gamla sågens sjukhjälpkassa 7,000 mk., Seikku sågs d:o 12,000 mk. Rosengrens donationsfond 4,000 mk. Rosenlews d:o 33,000 mk. Ständige arbetare olycksfallsförsäkrade på deras egen bekostnad för 1 ¹ / ₂ gång årliga aflöning.	723	723
Räfsö ångsåg.	Sjuk- och begravningshjälpkassa, hvars behållning vid årets slut uppgick till 15,699: 89 mk.	405	—
Pihlava ångsåg, Ulfby.	Fri läkarevård & medicin. Olycksfallsförsäkrade.	—	230
Kyrö ångsåg, Karinai.	Sjuk- och olycksfallsförsäkringskassa.	21	21
Niemis ångsåg, Kalvola.	Arbetarene erhålla fri läkarevård och medicin samt äro olycksfallsförsäkrade.	—	10
Hollo ångsåg, Lempäälä.	Sjuk- och hjälpkassa. Arbetarene olycksfallsförsäkrade.	134	134
Kotka ångsåg.	Sjuk-kassa, hvartill arb. bidra med 2 % af aflöningen, fri läkarevård och medicin samt understöd vid längre sjukdomsfall och bristande tillgångar.	69	—

Industriella verk.	Kassornas eller välgörenhets inrättningarnas art.	Antal arbetare vid verk, hvilka	
		a) ega sjuk- eller understöds-kassa.	b) försäkrat arbetare emot olycksfall.
Gutzeits såg, Kotka.	Understöds-kassa. Arbetarene kollektivt försäkrade.	480	480
Karhula, ångsåg, Kymmene.	Sjukkassa.	176	—
Halla ångsåg, Kotka.	Sjukkassa, ur hvilken utbetalats 3,326: 70 mk.	337	—
Hietanen ångsåg, Kotka.	Sjukkassa. En del arbetare försäkrade.	306	66
Sunila ångsåg, Kymmene.	Sjukkassa.	202	—
Jumalniemi ångsåg, Kymmene.	Fri sjukhjälp.	148	—
Tirva såg & kvarn, Valkeala.	Sjukkassa sedan år 1894.	39	—
Varkaus såg, Leppävirta.	Sjukkassa. Fattigkassa.	225	—
Taipale såg, Leppävirta.	Sjukkassa.	50	—
Penttilä & Karsikko sågar.	Sjukkassa, hvars grundfond utgör 1,500 mk skänkt af egaren. Arbetarene olycksfallsförsäkrade.	79	79
Jyväskylä ångsåg.	Hjälp- och pensionskassa.	119	119
Laitakari ångsåg, Kemi.	Sjukkassa bildad af arbetarene. Olycksfallsförsäkrade.	90	—
Karihaara ångsåg, Kemi.	Sjukkassa bildad af arbetarene. Olycksfallsförsäkrade.	336	336
Sandvikens snickerifabrik, Helsingfors.	Sjuk- och begravningskassa. En del arb. olycksfallsförsäkrade.	420	420
Viikari trädförädlingsfabrik, Karkku.	Sjuk- och begravningshjälpkassa, stor 810: — mk. Arbetarene olycksfallsförsäkrade.	204	87
J. O. Nikanders snickeri, Tammerfors.	Sjuk- och begravningshjälpkassa. Arbetarene olycksfallsförsäkrade.	65	65
Syvänniemi trådrullefabrik, Karttula.	Hjälpkassa, bildad af arbetarene och utgöres af 3,192: 68 mk.	48	48
Karhula träullsfabrik.	Sjukkassa.	112	112
Tölö sockerbruk, Helsingfors.	Understöds- och pensionskassa, hvars behållning uppgick den ³¹ / ₁₂ 97 till 38,956: 25 mk. Under året har från denna kassa utbetalts <i>Fr.</i> 884. Arbetarene olycksfallsförsäkrade.	7	—
Aura sockerbruk.	Understöds-kassa.	177	177
Sinebrychoffs ölbryggeri, Helsingfors.	Understöds-kassa och eget sjukhus.	161	—
Sörnäs ölbryggeri.	Understöds-kassa för åldrige arbetare. Olycksfallsförsäkrade.	265	—
Förenings ölbryggeriet, Wiborg.	Sjuk-, begravnings- och pensionskassa. Arbetarene olycksfallsförsäkrade.	42	42
B. V. Ekbloms öl- & porterfabrik, Borgå.	Arbetarene hafva en gemensam sjukkassa, dit egaren betalar ena hälften och arbetarene den andra. Arbetarene olycksfallsförsäkrade.	61	61
Iisalmi öl- och porterfabrik.	Sjukkassa cirka 500 <i>Fr.</i> bildad af arbetarena; arbetarene olycksfallsförsäkrade.	22	22
H. Lehmans läskdrycksfabr., Lovisa.	Arbetarene åtnjuta fri läkarevård och äro alla olycksfallsförsäkrade.	13	13
H. Borgströms tobaksfabrik, Helsingfors.	Sjuk- och begravningshjälpkassa. En extra understöds-kassa och matinrättning (middag för 25 p. per person); arbetarene olycksfallsförsäkrade.	—	6
		311	311

Industriella verk.	Kassornas eller välgörenhets inrättningarnas art.	Antal arbetare vid verk, hvilka	
		a) äga sjuk- eller understöds-kassa.	b) försäkrat arbetare emot olycksfall.
P. C. Rettig & C:os tobaksfabrik, Åbo.	Sjuk- och begravningshjälpskassa. Manliga arbetare olycksfallsförsäkrade.	404	62
Ph. U. Strengbergs Aktiebolags tobaksfabrik, Jakobstad.	Sjuk- och begravningshjälpskassa, hvartill fabriken som grundfond afsatt 10,000 mk. och arbetarene erlägga 2 % af sin arbetsförtjänst. Till nämnda kassa bidrager fabriken med minst hälften af läkarearvode och medicin. Ur kassan utbetalas $\frac{3}{4}$ af medelarbetsförtjänsten från 4:de sjukdagen räknad under högst 150 sjukd., dock högst med 2: 25 p. per dag, samt i begravningshjälp 40 ggr. sjukdagsunderstödet. Under året har utbetalts åt 212 delegare 5,105. — mk samt i begravningshjälp åt 8 under året afidne medlemmar ett belopp af 358 mk; åt läkare och för medicin 4,564: — mk och i diverse understöd 200 mk. Under detta år har fabriken donerat 10,000 mk till grundfond för en blifvande pensionsfond för älderstigne arbetare.	623	—
Petrelis skjortfabrik, Åbo.	Större delen af arbeterskorna äro delaktige i „Åbo arbetares sjuk- och begravningskassa“. Inrättningen eger en enskild understödsfond, hvilken den $\frac{31}{12}$ 97 uppgick till <i>Fmy</i> 5,463: 08.	73	—
Borgå halmhattsfabrik.	Åt arbeterskorna och fläterskorna har bolagsstämman utanordnat af nettovinsten ett belopp af 191: 91 mk eller 10 %, hvilka medel hvad arbeterskorna beträffar insatts i sparbanken.	18	—
Weilin & Gööös bok- & stenstryckeri.	Sjuk- och begravningshjälpskassa, stor <i>Fmy</i> 5,000: —; arbetarene olycksfallsförsäkrade.	221	221
Centraltryckeriet Helsingfors.	Understödsfond.	65	—
Tidnings- & tryckeri Aktiebolaget, Helsingfors.	42 af tryckeriets konstförvandter äro medlemmar i Finska typografernas understödsfond. Arbetarene olycksfallsförsäkrade.	—	81
Tre stenhuggerier.	Arbetarene olycksfallsförsäkrade.	—	21
Åtta kalkbrännerier.	D:o d:o	—	87
Två tegelbruk.	D:o d:o	—	154
Fem glasbruk.	D:o d:o	—	330
En kimröksfabrik.	D:o d:o	—	6
En färg- & fernissfabrik.	D:o d:o	—	19
Ett färgeri.	D:o d:o	—	11
Två tvålfabriker.	D:o d:o	—	50
Två teknokemiska fabriker.	D:o d:o	—	22
En asfaltfabrik.	D:o d:o	—	11
Fem tjärbruk.	D:o d:o	—	27
Ett gasverk.	D:o d:o	—	26
En fabr. för elekt. belysning.	D:o d:o	—	25
En tändsticksfabrik.	D:o d:o	—	33
En torfströfabrik.	D:o d:o	—	18

Industriella verk.	Kassornas eller välgörenhets inrättningarnas art.		Antal arbetare vid verk, hvilka	
			c) egen sjuk- eller understöds-kassa.	d) försäkrat arb. betande emot olycksfall.
Tre benmjölsfabriker.	Arbetarene olycksfallsförsäkrade.		—	72
Nio garfverier.	D:o	d:o	—	56
En sadelmakerifabrik.	D:o	d:o	—	30
En borst- & penselfabrik.	D:o	d:o	—	24
Fyra yllespinnerier.	D:o	d:o	—	279
En tricotfabrik.	D:o	d:o	—	238
Tre träsliperier.	D:o	d:o	—	220
Två pappersbruk.	D:o	d:o	—	426
En takfiltfabrik.	D:o	d:o	—	47
Två tapetfabrik.	D:o	d:o	—	67
Fyra bokbinderier.	D:o	d:o	—	53
En träindustrifabrik.	D:o	d:o	—	135
55 sågverk.	D:o	d:o	—	1,720
En splintfabrik.	D:o	d:o	—	30
Sju snickerifabriker.	D:o	d:o	—	472
En tunnbanderifabrik.	D:o	d:o	—	52
Tre trådrullefabrik.	D:o	d:o	—	592
Tre byggnadsentreprenader.	D:o	d:o	—	423
Sex målare.	D:o	d:o	—	44
13 ångkvarnar.	D:o	d:o	—	141
En cicoriefabrik.	D:o	d:o	—	18
Två bagare.	D:o	d:o	—	45
Ett konditori.	D:o	d:o	—	7
En karamellfabrik.	D:o	d:o	—	30
Fem korfmakerier.	D:o	d:o	—	34
21 ölbryggerier.	D:o	d:o	—	312
Fyra brännvinsbrännerier.	D:o	d:o	—	55
Fem sprit- & jästfabriker.	D:o	d:o	—	99
En vin- & punchfabrik.	D:o	d:o	—	3
Sju läskdrycks & mineralvattenfabrik.	D:o	d:o	—	90
En tobaksfabrik.	D:o	d:o	—	10
Tio boktryckerier.	D:o	d:o	—	186
Två stentryckerier.	D:o	d:o	—	226
Summa			21,637	15,546

