

Majoitustilasto

Inkvarteringsstatistik
Accommodation Statistics
1992, Maaliskuu - Mars - March

6.5.1992

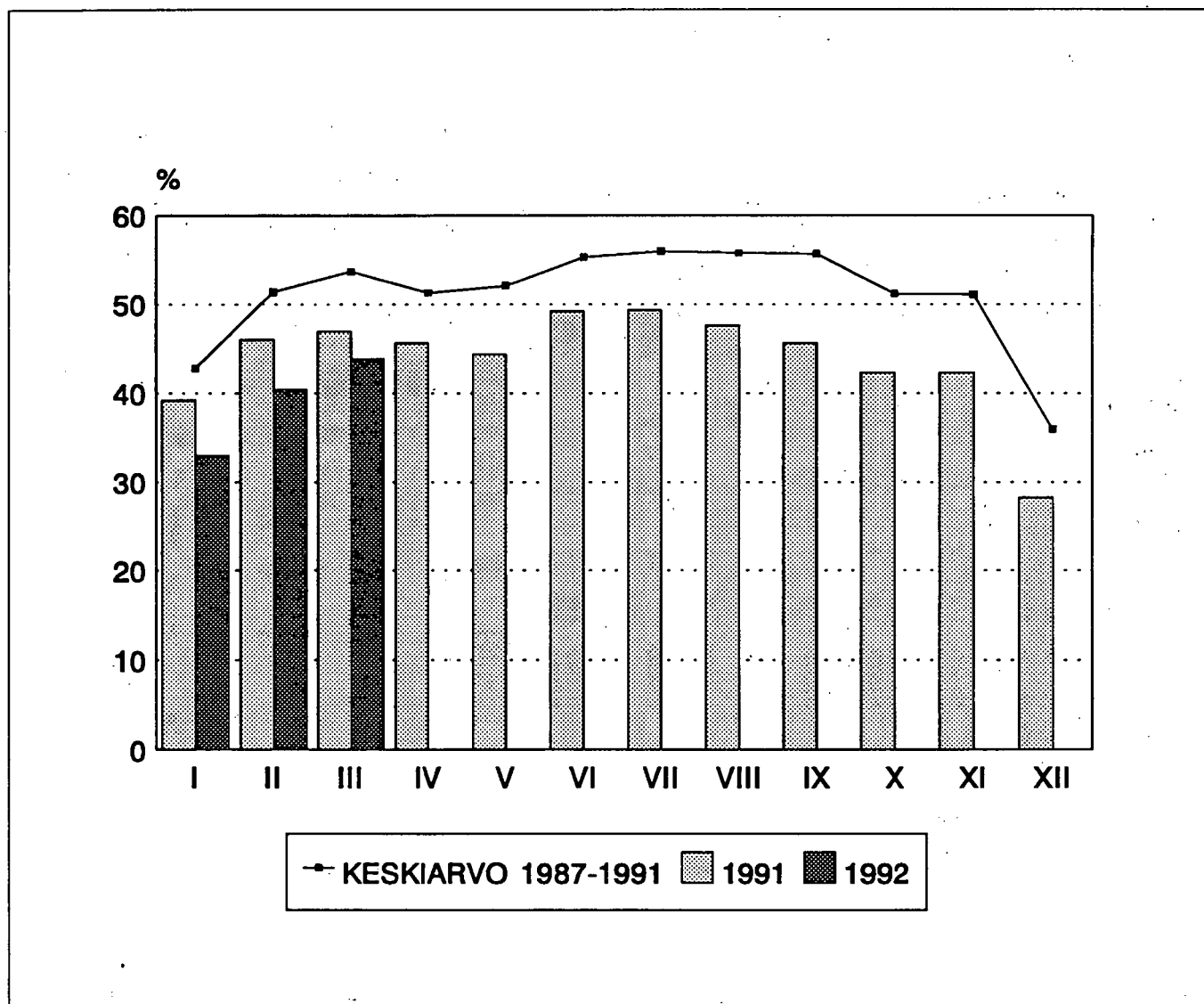

Hotellihuoneiden kuukausittainen käyttöaste (%) 1991-1992 sekä keskiarvo 1987-1991.

Matkailu Suomeen elpymässä

Brittien ja tsekkoslovakialaisten yöpymisissä reilu lisäys

Maaliskuussa matkailu useimmista Euroopan maista Suomeen vilkastui tuntuvasti. Esimerkiksi brittien majoitusvuorokaudet lisääntyivät lähes neljänneksen ja tsekkoslovakialaisten yli nelinkertaistuivat. Myös matkailu Euroopan ulkopuolisista maista maahamme lisääntyi. Ennakkotietojen mukaan ulkomaiset yöpymiset majoitusliikkeissä lisääntyivät yhdeksän prosenttia eli 11 000 yötä viime vuoden maaliskuusta.

Tsekkoslovakialaisten yöpymiset lisääntyivät Lapin läänissä peräti 1 600:lla. Brittimatkailijoiden yöpymisten lisäys oli tuntuvinta Uudenmaan läänissä. Koko maassa tanskalaisien yöpymisiä tilastoitiin 44 prosenttia ja ranskalaisten 24 prosenttia enemmän kuin vuotta aiemmin maaliskuussa. Sitä vastoin ruotsalaisten yöpymiset vähenivät kahdeksan prosenttia.

Vaikka ulkomaiset yöpymiset lisääntyivätkin viime vuoden maaliskuusta, oli niiden määrä reilusti pienempi kuin vuonna 1990 maaliskuussa. Viime vuonna ulkomaisten matkailijoiden määrää vähensi mm. Persianlahden sota.

Kotimaan matkailun alamäki jatkui

Lama puolestaan laannutti kotimaan matkailun, sillä kotimaaisia yöpymiskertoja tilastoitiin kahdeksan prosenttia eli lähes 62 000 yötä vähemmän kuin vuotta aiemmin. Kaikkiaan majoitusvuorokausia oli maaliskuussa 0,8 miljoonaa.

Hiihtolomakausi nosti hotellihuoneiden käyttöprosentin Lapin (51) ja Oulun (49) lääneissä muita läänejä korkeammalle. Kuitenkin kummassakin läänissä käyttöprosentti pieneni viime vuoden maaliskuusta. Koko maan käyttöprosentti putosi vajaat neljä prosenttiyksikköä 43,8:aan.

Lähes puolet hotellivieraista (49 %) oli työmatkalla. Maaliskuussa 1991 työmatkalaisia oli 44 prosenttia. Lomamatkailijoiden osuus sitä vastoin pieneni viisi prosenttiyksikköä jään 39:ään prosenttiin.

Tammi-maaliskuun yöpymiset -7 %

Alkuvuonna yöpymiskerrat vähenivät seitsemän prosenttia eli reilut 120 000 yötä viime vuoden tammi-maaliskuuhun verrattuna. Kotimaisten majoitusvuorokausien vähennys oli kahdeksan ja ulkomaisten lisäys kolme prosenttia.

Matkailu useimmista Euroopan maista Suomeen lisääntyi. Erityisesti matkailu Ranskasta ja Isosta-Britanniasta Suomeen vilkastui. Myös yhdysvaltalaisien majoitusvuorokaudet lisääntyivät tuntuvasti. Ruotsalaisten yöpymisten määrä sitä vastoin väheni. Virolaisten yöpymisiä oli alkuvuonna kaikkiaan reilut 11 000, niistä 5 000 maaliskuussa.

Yöpymiskerrat vähenivät selvästi keskimääräistä enemmän Kuopion (-16 %), Kymen (-14 %) ja Hämeen (-12 %) lääneissä. Näissä lääneissä kotimaisten yöpymisten vähennys olikin rajua. Ulkomaiset yöpymiset lisääntyivät tuntuvasti Helsingissä sekä Lapin ja Oulun lääneissä.

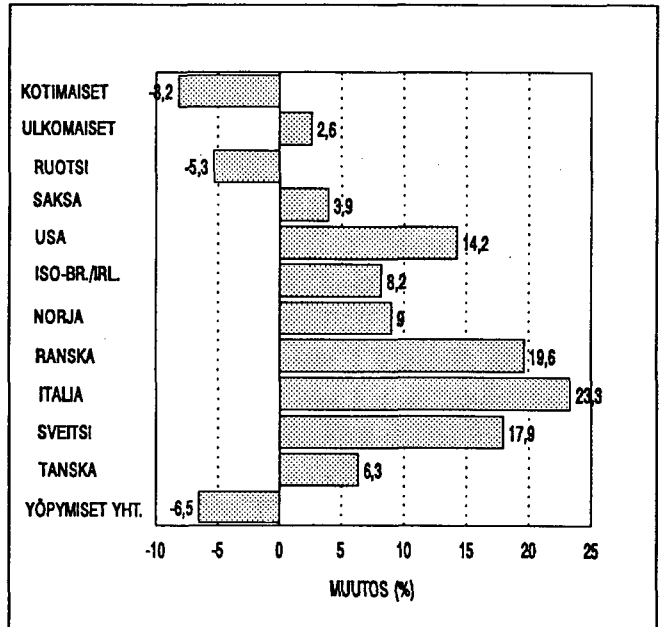

Yöpymisten muutos (%) I-III:1991 - I-III:1992.

Tuoteseloste

Majoitustilastoon sisältyvät kaikki hotellit ja matkustajakodit sekä suuri osa retkeilymajoista ja lomakylistä. Tilasto on tuotettu vuodesta 1971, leirintäalueet sisältyvät tilastoon vuodesta 1986 lähtien. Leirintäalueilla yöpymisiä ei lokatoukokuussa julkaista avoimena olevien leirintäalueiden pienen määrän vuoksi. Tilaston tuottamistapa esitetään tarkemmin vuosijulkaisun tuoteselosteissa.

Kuukausittain tuotetaan myös julkaisematon taulukkopaketti, joka on tilattavissa maksullisena (noin 600 mk/v):

- Taulukko 1 kumulatiivisena vuoden alusta.
- Taulukko 1 hotellien osalta.
- Taulukko 3 laajennettuna: hotellit ym. liikkeet, ei leirintäalueita. Kaikki kunnat, joissa vähintään kolme liikettä.
- Taulukko huoneiden päivittäisistä käyttöprosentteista eri lääneissä.

Produktbeskrivning

Inkvarteringsstatistiken innehåller samtliga hotell (inkl. motell) och gästhem samt en stor del av vandrарhemmen, stugbyarna och pensionaten. Inkvarteringsstatistiken har producerats sedan 1971. Campingplatserna ingår i statistiken fr.o.m. 1986. För begrepp och definitioner har redogjorts i statistisk rapport "Inkvarteringsanläggningarnas kapacitet".

Product presentation

The accommodation statistics of Finland include all hotels (incl. motels) and guest houses as well as a great part of youth hostels, holiday villages and boarding houses. Accommodation statistics have been compiled in Finland since 1971. Camping sites are included in the statistics since summer 1986. An account of accommodation statistics and concepts and definitions are outlined in the statistical report "Accommodation Capacity".

1. YÖPYMISTEN LUKUMÄÄRÄT MAJOITUSLIIKKEISSÄ (POISL. LEIRINTÄALUEET) MAALISKUUSSA 1992
 ANTAL ÖVERNATTNINGAR PÅ INKVARTERINGSANLÄGGNINGAR MARS 1992
 NUMBER OF NIGHTS SPENT IN ACCOMMODATION ESTABLISHMENTS (EXCL. CAMPING SITES), MARCH 1992

| ASUINMAA HEMLAND COUNTRY OF RESIDENCE | LÄÄNI - LÄN - PROVINCE | | | | | | | | | | KOKO MAA HELA LANDET WHOLE COUNTRY YHT. TOTAL | MUUTOS ÄNDRING % | | | |
|--|--|-----------------|--------|-------|----------------|------------------------|--------------|------------------|---------------------|-------|---|------------------------|----------------|-------------------------|-------|
| | UUDEENMAAN NYLAND YHT. HELSENKI ÅBO-BJ. | TURUN- PORIN | HÄMEEN | KYMEN | MITK- KELIN | POHJ. KARJA- LAN | KUO- PION | KESKI- SUOMEN | VAA- SAN VASA | OULUN | | | LAPIN SAPMI | AHVE- NAMM. ÅLAND | |
| SUOMI - FINLAND | 99628 | 48225 | 76505 | 66536 | 34630 | 31239 | 26509 | 47565 | 42659 | 45791 | 95186 | 123892 | 1620 | 691760 | -7.8 |
| RUOTSI - SWEDEN | 11200 | 9411 | 4293 | 1236 | 255 | 98 | 73 | 268 | 774 | 3528 | 1394 | 1191 | 3537 | 27847 | -8.3 |
| SAKSA - GERMANY | 6645 | 4806 | 1415 | 1001 | 319 | 272 | 323 | 341 | 357 | 443 | 1274 | 3651 | 10 | 16051 | 3.4 |
| VENÄJÄ, MUU IVY RUSSIA, OTHER CIS YHDYSVALLAT UNITED STATES | 6778 | 6101 | 337 | 949 | 2529 | 430 | 178 | 306 | 192 | 295 | 347 | 364 | - | 12705 | |
| ISO-BRITANNIA/IRLANTI BRITAIN/IRELAND | 5825 | 5209 | 462 | 444 | 71 | 67 | 28 | 60 | 316 | 106 | 166 | 252 | 6 | 7803 | 12.1 |
| NORJA - NORWAY | 6635 | 5433 | 909 | 649 | 516 | 58 | 60 | 69 | 94 | 143 | 200 | 1012 | 14 | 10359 | 24.0 |
| RANSKA - FRANCE | 2635 | 2247 | 567 | 411 | 130 | 23 | 22 | 89 | 155 | 299 | 185 | 1716 | 47 | 6279 | 15.7 |
| ITALIA - ITALY | 2953 | 2696 | 633 | 323 | 155 | 9 | 27 | 22 | 547 | 62 | 288 | 2679 | - | 7698 | 24.3 |
| SVEITSI - SWITZERLAND | 2056 | 1874 | 337 | 277 | 23 | 9 | 23 | 15 | 19 | 117 | 277 | 348 | - | 3501 | 23.5 |
| TANSKA - DENMARK | 1628 | 1165 | 72 | 76 | 48 | 14 | 10 | 26 | 11 | 21 | 340 | 570 | - | 2816 | 10.3 |
| ALANKOMAAT NETHERLANDS | 3275 | 2770 | 634 | 356 | 109 | 34 | 29 | 81 | 107 | 123 | 61 | 188 | 15 | 5012 | 44.4 |
| JAPANI - JAPAN | 1824 | 1408 | 246 | 374 | 68 | 17 | 29 | 28 | 72 | 104 | 65 | 1275 | 1 | 4103 | 16.5 |
| ESPANJA/PORTUGALI | 1601 | 1451 | 115 | 154 | 7 | 5 | 17 | 11 | 9 | 28 | 316 | 127 | 5 | 2395 | 7.2 |
| PUOLA - POLAND | 1135 | 1050 | 179 | 108 | 18 | 3 | - | 4 | 46 | 8 | 10 | 310 | 2 | 1823 | 29.9 |
| ITÄVALTA - AUSTRIA | 691 | 519 | 304 | 71 | 75 | 6 | - | 78 | 5 | 18 | 128 | 190 | 2 | 1568 | 0.7 |
| KANADA - CANADA | 713 | 388 | 84 | 79 | 22 | 3 | - | 3 | 7 | 14 | 238 | 188 | - | 1351 | -5.6 |
| BELGIA - BELGIUM | 1615 | 1536 | 57 | 66 | 3 | 2 | 2 | 1 | 31 | 13 | 125 | 251 | - | 2166 | 34.6 |
| TSEKKOSLOVAKIA | 750 | 545 | 43 | 67 | 18 | 14 | 27 | 3 | 7 | 13 | 38 | 76 | - | 1056 | -3.0 |
| CZECHOSLOVAKIA | 367 | 342 | 56 | 93 | 21 | 2 | - | - | 25 | - | 284 | 1605 | 18 | 2471 | 341.2 |
| UNKARI - HUNGARY | 710 | 672 | 105 | 158 | 15 | - | 4 | 103 | 2 | - | 4 | 55 | 3 | 1159 | 9.6 |
| ROMANIA/BULGARIA | 76 | 68 | 82 | 108 | - | 1 | 4 | 77 | 2 | 179 | 68 | 6 | - | 601 | -29.8 |
| ISLANTI - ICELAND | 423 | 378 | 11 | 4 | - | 4 | 6 | - | 4 | 2 | 18 | 12 | 2 | 486 | 83.4 |
| VIRO - ESTONIA | 4040 | 3533 | 190 | 286 | 49 | 20 | 17 | 39 | 36 | 193 | 126 | 23 | - | 5019 | |
| MUU EUROOPPA REST OF EUROPE | 2591 | 2410 | 241 | 153 | 69 | 100 | 16 | 51 | 36 | 44 | 274 | 342 | 66 | 3983 | 151.1 |
| MUUT MAAT OTHER COUNTRIES | 5084 | 4457 | 669 | 726 | 213 | 69 | 34 | 80 | 97 | 252 | 381 | 182 | 10 | 7797 | -9.0 |
| SKANDINAVIA YHT. SWE/NOR/DNK/ISL TOT. | 17533 | 14806 | 5505 | 2007 | 494 | 159 | 130 | 438 | 1040 | 3952 | 1658 | 3107 | 3601 | 39624 | 0.2 |
| ULKOMAAT YHTEENSÄ FOREIGN COUNTRY TOTAL | 71250 | 60469 | 12041 | 8169 | 4733 | 1260 | 929 | 1755 | 2949 | 6005 | 6607 | 16613 | 3738 | 136049 | 8.8 |
| KAIKKI YHT. - TOTAL | 170878 | 108694 | 88546 | 74705 | 39363 | 32499 | 27438 | 49320 | 45608 | 51796 | 101793 | 140505 | 5358 | 827809 | -5.5 |

3. HOTELLIEN HUONEKAPASITEETTI JA SEN KÄYTTÖ ERÄISSÄ KUNNISSA MAALISKUUSSA 1992
HOTELLKAPACITET OCH RUMSBELÄGGNING I NÅGRA KOMMUNER MARS 1992
HOTEL CAPACITY AND ROOM OCCUPANCY RATES OF SELECTED MUNICIPALITIES, MARCH 1992

| LÄÄNI - LÄN PROVINCE | HOTELLEJA HOTELL HOTELS | HUONEITA RUM ROOMS | HUONEIDEN KÄYTTÖASTE BELÄGGNING ROOM OCCUP. % | SAAPUNEET - ANLÄNDA - VISITOR ARRIVALS | KOKOUS MEETING % | TYÖ BUSINESS % | LOMA LEISURE % | YHTEENSÄ TOTAL | YÖPYMISIÄ ÖVERNATTN. NIGHTS SPENT | VIIPYMIS- AIKA, VRK STANNID LENGTH OF STAY, DAYS |
|---------------------------------|-------------------------------|--------------------------|---|--|------------------------|----------------------|----------------------|-------------------|--|--|
| UUDENMAAN - NYLAND | | | | | | | | | | |
| HELSINKI - HELSINGFORS | 32 | 5137 | 49.7 | 79 | 7 | 79 | 14 | 60539 | 95971 | 1.6 |
| ESPOO - ESBO | 11 | 986 | 39.4 | 47 | 25 | 47 | 28 | 8866 | 17019 | 1.9 |
| JÄRVENPÄÄ | 5 | 170 | 41.1 | 83 | 8 | 83 | 9 | 353 | 1384 | 3.9 |
| VANTAA | 5 | 623 | 47.2 | 76 | 7 | 76 | 17 | 9291 | 12388 | 1.3 |
| TURUN JA PORIN - ABO OCH BJÖRNE | | | | | | | | | | |
| TURKU - ÅBO | 16 | 1782 | 39.7 | 55 | 15 | 55 | 31 | 15091 | 27922 | 1.9 |
| PORI | 9 | 656 | 32.6 | 71 | 7 | 71 | 22 | 6195 | 8672 | 1.4 |
| RAUMA | 6 | 272 | 49.8 | 67 | 8 | 67 | 25 | 3077 | 5794 | 1.9 |
| HÄMEEN | | | | | | | | | | |
| HÄMEENLINNA | 6 | 590 | 30.2 | 33 | 44 | 33 | 23 | 5711 | 7711 | 1.4 |
| LAHTI | 9 | 795 | 37.2 | 46 | 18 | 46 | 36 | 8859 | 12902 | 1.5 |
| TAMPERE | 17 | 1872 | 41.8 | 57 | 13 | 57 | 30 | 23916 | 33072 | 1.4 |
| KYMEN | | | | | | | | | | |
| KOUVOLA | 6 | 337 | 34.7 | 69 | 5 | 69 | 26 | 3376 | 4504 | 1.3 |
| IMATRA | 5 | 418 | 43.6 | 45 | 6 | 45 | 49 | 3576 | 8564 | 2.4 |
| KOTKA | 6 | 262 | 46.4 | 51 | 5 | 51 | 44 | 3842 | 5478 | 1.4 |
| LAPPEENRANTA | 7 | 540 | 38.1 | 57 | 7 | 57 | 35 | 5742 | 8655 | 1.5 |
| MIKKELI | | | | | | | | | | |
| MIKKELI | 5 | 343 | 42.3 | 58 | 11 | 58 | 30 | 4745 | 6065 | 1.3 |
| SAVOLINNA | 4 | 267 | 56.4 | 52 | 8 | 52 | 40 | 3663 | 7685 | 2.1 |
| POHJOIS-KARJALAN | | | | | | | | | | |
| JOENSUU | 6 | 438 | 47.3 | 73 | 11 | 73 | 16 | 6834 | 8703 | 1.3 |
| LIEKSA | 7 | 165 | 43.0 | 40 | 1 | 40 | 58 | 2151 | 3907 | 1.8 |
| NURMES | 6 | 189 | 25.3 | 24 | 3 | 24 | 73 | 1649 | 3615 | 2.2 |
| KUOPIO | | | | | | | | | | |
| KUOPIO | 14 | 993 | 44.4 | 47 | 10 | 47 | 43 | 13466 | 20613 | 1.5 |
| IISALMI | 4 | 192 | 53.1 | 48 | 14 | 48 | 39 | 2386 | 5152 | 2.2 |
| VARKAUS | 4 | 227 | 34.5 | 46 | 20 | 46 | 35 | 2841 | 3407 | 1.2 |
| KESKI-SUOMEN | | | | | | | | | | |
| JYVÄSKYLÄ | 10 | 1000 | 48.8 | 61 | 12 | 61 | 26 | 14842 | 21465 | 1.4 |
| JÄMSÄ | 4 | 214 | 56.5 | 48 | 7 | 48 | 45 | 2266 | 3882 | 1.7 |
| SAARIJÄRVI | 4 | 142 | 48.3 | 23 | 13 | 23 | 64 | 1566 | 3717 | 2.4 |

3. HOTELLIEN HUONEKAPASITEETTI JA SEN KÄYTTÖ ERÄISSÄ KUNNISSA MAALISKUUSSA 1992
HOTELLKAPACITET OCH RUMSBELÄGGNING I NÅGRA KOMMUNER MARS 1992
HOTEL CAPACITY AND ROOM OCCUPANCY RATES OF SELECTED MUNICIPALITIES, MARCH 1992

| LÄÄNI - LÄN PROVINCE | HOTELLEJA HOTELS | HUONEITA ROOMS | HUONEIDEN KÄYTTÖASTE BELÄGGNING ROOM OCCUP. % | SAAPUNEET - ANLÄNDA - VISITOR ARRIVALS | KOKOUS MEETING % | TYÖ BUSINESS % | LOMA LEISURE % | YHTEENSÄ TOTAL | YÖPYMISIA ÖVERNATTN. NIGHTS SPENT | VIIPYMIS- AIKA, VRK STANNITID LENGTH OF STAY, DAYS |
|---------------------------|---------------------|-------------------|---|--|------------------------|----------------------|----------------------|-------------------|--|--|
| VAASAN - VASA | | | | | | | | | | |
| VAASA - VASA | 6 | 617 | 42.5 | 10 | 10 | 58 | 32 | 8319 | 11032 | 1.3 |
| KOKKOLA - KARLEBY | 6 | 449 | 37.7 | 10 | 10 | 61 | 29 | 5113 | 7150 | 1.4 |
| SEINÄJOKI | 8 | 580 | 35.7 | 11 | 11 | 60 | 29 | 5816 | 8069 | 1.4 |
| OULUN | | | | | | | | | | |
| OULU | 8 | 900 | 55.0 | 8 | 8 | 51 | 41 | 15482 | 22197 | 1.4 |
| KAJAANI | 6 | 530 | 41.0 | 13 | 13 | 52 | 35 | 5786 | 10389 | 1.8 |
| KUUSAMO | 11 | 479 | 62.9 | 6 | 6 | 15 | 79 | 8153 | 20015 | 2.5 |
| SOTKAMO | 5 | 200 | 67.1 | 8 | 8 | 7 | 85 | 3888 | 12189 | 3.1 |
| LAPIN - SAPMI | | | | | | | | | | |
| ROVANIEMI | 10 | 816 | 39.0 | 5 | 5 | 54 | 41 | 6655 | 13853 | 2.1 |
| ENONTEKIÖ - ENODAK | 7 | 292 | 48.5 | 1 | 1 | 16 | 83 | 1720 | 7319 | 4.3 |
| INARI - ANAR | 9 | 688 | 59.0 | 4 | 4 | 15 | 81 | 7140 | 23014 | 3.2 |
| KEMI | 4 | 240 | 46.5 | 5 | 5 | 46 | 49 | 3782 | 5031 | 1.3 |
| KEMIJÄRVI | 5 | 136 | 71.9 | 4 | 4 | 31 | 65 | 1327 | 4123 | 3.1 |
| KOLARI | 8 | 365 | 69.2 | 8 | 8 | 13 | 79 | 3102 | 12913 | 4.2 |
| MUONIO | 5 | 146 | 49.1 | 1 | 1 | 25 | 74 | 1017 | 4122 | 4.1 |
| PELKOSENNIEMI | 4 | 104 | 65.3 | 6 | 6 | 6 | 87 | 1172 | 4500 | 3.8 |
| ROVANIEMEN MILK | 4 | 90 | 26.8 | 12 | 12 | 6 | 83 | 378 | 1253 | 3.3 |
| SALLA | 4 | 159 | 48.8 | 0 | 0 | 13 | 87 | 761 | 3400 | 4.5 |
| SODANKYLÄ | 7 | 228 | 45.0 | 2 | 2 | 24 | 74 | 2741 | 6250 | 2.3 |
| YLTORNIO | 4 | 102 | 47.5 | 1 | 1 | 28 | 70 | 499 | 1469 | 2.9 |
| AHVENANMAAN - ÅLAND | | | | | | | | | | |
| MAARIANHAMINA - MARIEHAMN | 8 | 533 | 22.7 | 26 | 26 | 26 | 48 | 3841 | 4849 | 1.3 |
| YHTEENSÄ - TOTAL | 681 | 37383 | 43.8 | 12 | 12 | 49 | 39 | 405069 | 753480 | 1.9 |



PL-PB 504
00101 Helsinki-Helsingfors

PMM
Sopimus
00100/617

Majoitustilasto

Inkvarteringsstatistik
Accommodation Statistics
1992, Maaliskuu - Mars - March

SVT Suomen Virallinen Tilasto
Finlands Officiella Statistik
Official Statistics of Finland

Central Statistical
Office of Finland

Transport
1992:10

Tiedustelut:

Marjut Tuominen
(90) 17 341

Julkaisujen myynti:

Försäljning:

Hinta – Pris

Tilastokeskus
PL 504
00101 Helsinki
Puh. (90) 173 41

Statistikcentralen
PB 504
00101 Helsingfors
Tel. (90) 173 41

30 mk

ISSN 0784-8358
= Liikenne
ISSN 0785-6199