

Perheet 2007

Familjer

Families

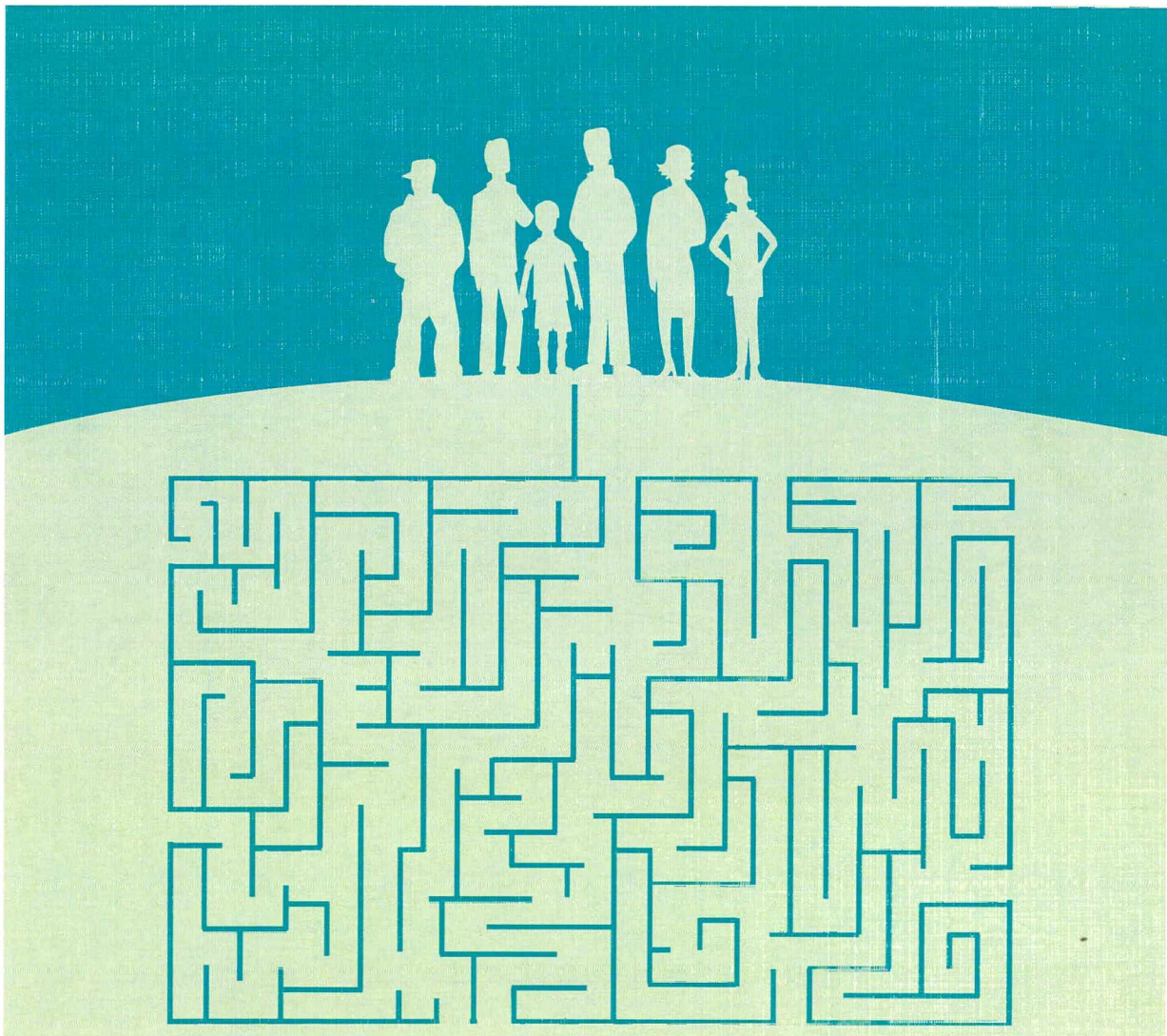

Perheet 2007

Familjer

Families

Tiedustelut – Förfrågningar – Inquiries:

vaesto.tilasto@tilastokeskus.fi

*Marjut Pietiläinen
(09) 17 341*

Suomen virallinen tilasto
Finlands officiella statistik
Official Statistics of Finland

Kansikuva – Pärmbild – Cover graphics: Jannis Mavrostomos

© 2008 Tilastokeskus – Statistikcentralen – Statistics Finland

*Tietoja lainattaessa lähteenä on mainittava Tilastokeskus.
Uppgifterna får lånas med uppgivande av Statistikcentralen som källa.
Quoting is encouraged provided Statistics Finland is acknowledged as the source.*

ISSN 1795-5165
= Suomen virallinen tilasto
ISSN 0785-8205
ISBN 978-952-467-947-3

Alkusanat

Tämä julkaisu sisältää demografisia tietoja suomalaisista perheistä ja asutokunnista vuoden 2007 lopussa. Perhejulkaisu on ilmestynyt vuosittain vuodesta 1994 lähtien. Sitä ennen julkaisuja on tuotettu epäsäännöllisin välein, edellinen vuoden 1990 perheistä.

Vuoden 1992 perheiden tiedot on julkaistu suppeammassa muodossa keväällä 1994 ilmestyneessä artikkelijulkaisussa *Suomalainen perhe*.

Tämän julkaisun on toimittanut Marjut Pietiläinen. Taulukko-osan on muokannut Tarina Elg. Kuviot on tehnyt Irma Pitkänen.

Helsingissä joulukuussa 2008

Förord

Denna publikation innehåller demografiska uppgifter om finländska familjer och bostadshushåll i slutet av år 2007. En familjepublikation har utkommit årligen fr.o.m. år 1994. Därförinnan har familjepublikationer producerats mer oregelbundet, den föregående publikationen gällde familjer år 1990.

Uppgifterna om familjer år 1992 har publicerats i en mera begränsad version i artikelsamling-

en ”Den finländska familjen”, som utkom våren 1994.

Denna publikation har redigerats av Marjut Pietiläinen. Tabelldelen har utformats av Tarina Elg. Irma Pitkänen har gjort figurerna.

Helsingfors i december 2008

Foreword

This publication contains demographic data on families and household-dwelling units at the end of 2007. Publications on families have been published every year since 1994. Until 1994, demographic data on families were produced at irregular intervals, the previous one being of families in 1990.

The 1992 data on families were compiled in a more concise form in the publication *The Finnish*

Family which was published in the spring of 1994.

This publication was edited by Marjut Pietiläinen. The tables were prepared by Tarina Elg. The figures were made by Irma Pitkänen.

Helsinki, December 2008

Jari Tarkoma

*Tilastajohtaja
Statistikdirektör
Director, Population Statistics*

Sisällys

Katsaus suomalaiseen perheeseen	7
Perheiden määrä	7
Perhetyyppien kehitys	8
Aviopari – avopari	9
Perhetyyppi ja siviilisäätö	9
Puolisoiden kieli	10
Puolisoiden kansalaisuus	11
Suomalaisten ulkomailla syntyneet puoliset	11
Lapsiperheiden määrä	12
Lapsiperhetyypit	14
Uusperheet	14
Lapsiperheiden lapsimäärät	15
Lapsiperheiden alueelliset erot	17
Lapsinäkökulma perheeseen	18
Asuntokunnat	20
Laatuseloste	23
Tilastotietojen relevanssi	23
Käsitteet	23
Tilastotutkimuksen menetelmäkuvaus	25
Tietojen oikeellisuus ja tarkkuus	25
Tietojen ajantasaisuus ja oikea-aikaisuus	26
Tietojen saatavuus ja läpinäkyvyys	26
Tilastojen vertailukelpoisuus	27
Selkeys ja eheys/yhtenäisyys	27
Dokumentointi	27

Taulukot

1. Väestö sukupuolen, iän (5-vuotiskäryhmittäin ja 1-vuotiskäryhmittäin) ja perheaseman mukaan 31.12.2007	74
2. Asuntoväestö sukupuolen, iän ja asuntokunnan henkilöluvun mukaan 31.12.2007	81
3. Asuntokunnat vanhimman henkilön sukupuolen ja iän sekä asuntokunnan henkilöluvun mukaan 31.12.2007	88
4. Perheet tyypin, puolisoitten/vanhempien iän ja lapsiluvun mukaan 31.12.2007	89
5. Ruotsinkieliset perheet tyypin, puolisoitten/vanhempien iän ja lapsiluvun mukaan 31.12.2007	94
6. Perheet, joissa toinen puoliso on suomenkielinen ja toinen ruotsinkielinen, tyypin, puolisoitten iän ja lapsiluvun mukaan 31.12.2007	97
7. Perheet tyypin, puolisoitten/vanhempien iän ja alle 7-vuotiaiden lasten määrän mukaan 2007	100
8A. Perheelliset miehet iän ja perhetyypin mukaan 31.12.2007	102
8B. Perheelliset naiset iän ja perhetyypin mukaan 31.12.2007	103
9A. Avoparit ja isä ja lapsia -perheet perhetyypin ja miehen siviilisäädyn mukaan 31.12.2007	104
9B. Avoparit ja äiti ja lapsia -perheet perhetyypin ja naisen siviilisäädyn mukaan 31.12.2007	104
10. Avioparit miehen ja vaimon avioliiton järjestysnumeron mukaan 31.12.2007	105
11. Avoparit ja rekisteröidyt parit puolisoitten entisten avioliittojen määrän mukaan 31.12.2007	106
12A. Perheelliset miehet perhetyypin, avioliittojen määrän ja iän mukaan 31.12.2007	107
12B. Perheelliset naiset perhetyypin, avioliittojen määrän ja iän mukaan 31.12.2007	108

13. Perheet puolisoitten/vanhempien kielen mukaan 31.12.2007	109
14. Lapsiperheet vanhempien kielen mukaan 31.12.2007	110
15. Perheet puolisoitten/vanhempien kansalaisuuden mukaan 31.12.2007	111
16. Lapsiperheet vanhempien kansalaisuuden mukaan 31.12.2007	112
17. Perheet puolisoitten/vanhempien syntymämaan mukaan 31.12.2007	113
18. Lapsiperheet vanhempien syntymämaan mukaan 31.12.2007	114
19A. Suomen kansalaisten miesten ulkomaalaisten avio- ja avovaimojen kansalaisuudet 31.12.2007	115
19B. Suomen kansalaisten naisten ulkomaalaisten avio- ja avomiesten kansalaisuudet 31.12.2007	119
20A. Suomessa syntyneiden miesten ulkomailla syntyneiden vaimojen syntymämaat 31.12.2007	124
20B. Suomessa syntyneiden naisten ulkomailla syntyneiden miesten syntymämaat 31.12.2007	128
21. Perheet, joissa 0–79-vuotiaita lapsen asemassa olevia perhetyypin, lapsiluvun ja äidin iän mukaan 31.12.2007	133
22. Perheet perhetyypin ja lapsiluvun mukaan 31.12.2007	133
23. Perheet perhetyypin ja alle 25-vuotiaiden lasten määrän mukaan 31.12.2007	134
24. Perheet perhetyypin ja alle 18-vuotiaiden lasten määrän mukaan 31.12.2007	134
25A. Lapsiperheet alle 18-vuotiaiden lasten määrän ja perhetyypin mukaan 31.12.2007	135
25B. Lapsiperheet kaikkien kotona asuvien lasten määrän ja perhetyypin mukaan 31.12.2007	135
26. Uusperheet perhekoostumuksen ja lapsiluvun mukaan 31.12.2007	136
27. Perheet lasten ikäryhmien ja perhetyypin mukaan 31.12.2007	137
28. Perheiden 0–24-vuotiaat lapset perhetyypimukaan sekä otolapset iän mukaan 31.12.2007	138
29. Lapset iän ja perheen kotona asuvien alle 18-vuotiaiden lasten määrän mukaan 31.12.2007	139
30. Lapset iän ja perheen kaikkien kotona asuvien lasten määrän mukaan 31.12.2007	139
31. Perheet perhetyypin mukaan ja henkilöt perheisiin kuulumisen mukaan lääneittäin 31.12.2007	140
32. Perheet perhetyypin mukaan ja henkilöt perheisiin kuulumisen mukaan maakunnittain ja seutukunnittain 31.12.2007	141
33. Perheet perhetyypin mukaan ja henkilöt perheisiin kuulumisen mukaan maakunnittain ja kunnittain 31.12.2007	144
34. Lapsiperheet perhetyypin mukaan, lapsimäärät ja perheet, joissa alle 25-vuotiaita lapsia lääneittäin 31.12.2007	154
35. Lapsiperheet perhetyypin mukaan, lapsimäärät ja perheet, joissa alle 25-vuotiaita lapsia maakunnittain ja seutukunnittain 31.12.2007	155
36. Lapsiperheet perhetyypin mukaan, lapsimäärät ja perheet, joissa alle 25-vuotiaita lapsia maakunnittain ja kunnittain 31.12.2007	158
37. Lapsiperheet alle 18-vuotiaiden lasten määrän mukaan maakunnittain ja kunnittain 31.12.2007	168
38. Asuntokunnat henkilöluvun mukaan ja asuntokuntien keskikoko maakunnittain ja kunnittain 31.12.2007	176
39. Rekisteröidyt parisuhteet maakunnittain 31.12.2007	184
40. Rekisteröidyt parisuhteet kunnittain 31.12.2007	184

Innehåll

Den finländska familjen	29	13. Familjer efter makarnas/föräldrarnas språk	109
Antalet familjer	29	31.12.2007	109
Utvecklingen av familjetyperna	30	14. Barnfamiljer efter föräldrarnas språk	110
Äkta makar – sambor	31	31.12.2007	110
Familjetyp och civilstånd	31	15. Familjer efter makarnas/föräldrarnas	111
Makarnas språk	32	medborgarskap 31.12.2007	111
Makarnas medborgarskap	33	16. Barnfamiljer efter föräldrarnas	112
Finländarnas utlandsfödda makar	33	medborgarskap 31.12.2007	112
Antalet barnfamiljer	34	17. Familjer efter makarnas/föräldrarnas	113
Typer av barnfamilj	36	födelseland 31.12.2007	113
Ombildade familjer	36	18. Barnfamiljer efter föräldrarnas födelseland	114
Antalet barn i barnfamiljer	37	31.12.2007	114
Regionala skillnader mellan barnfamiljer	39	19A. Kvinnor som är gifta eller sammanbor med finländska	115
Barnet i centrum	40	män efter medborgarskap 31.12.2007	115
Bostadshushåll	42	19B. Män som är gifta eller sammanbor med finländska	119
Kvalitetsredovisning	45	kvinnor efter medborgarskap 31.12.2007	119
Relevans av statistikuppgifterna	45	20A. Kvinnor som är gifta eller sammanbor med män	124
Begrepp	45	som är födda i Finland efter kvinnornas födelseland	124
Metodbeskrivning	47	31.12.2007	124
Felfrihet och exakthet	47	20B. Män som är gifta eller sammanbor med kvinnor som är	128
Tidsenlighet och rättighet	48	födda i Finland efter männens födelseland 31.12.2007	128
Tillgänglighet och transparens	49	21. Familjer där personer i åldern 0–79 år räknas	133
Jämförbarhet	49	som barn efter familjetyp, antal barn och	133
Tydlighet och konsistens	49	moderns ålder 31.12.2007	133
Dokumentering	50	22. Familjer efter familjetyp och antalet barn	133
		under 25 år 31.12.2007	134
		23. Familjer efter familjetyp och antalet barn	134
		under 18 år 31.12.2007	134
		24. Familjer efter familjetyp och antalet barn	134
		under 18 år 31.12.2007	134
		25A. Barnfamiljer efter antalet barn under 18 år	135
		och familjetyp 31.12.2007	135
		25B. Barnfamiljer efter antalet alla barn som bor	135
		hemma och familjetyp 31.12.2007	135
		26. Ombildade familjer efter familjens sammansättning	136
		och antalet barn 31.12.2007	136
		27. Familjer efter barnens åldersgrupp och	137
		familjetyp 31.12.2007	137
		28. Familjernas barn i åldern 0–24 år efter familjetyp och	138
		adoptivbarn efter ålder 31.12.2007	138
		29. Barnen efter ålder och antal hemmaboende	139
		minderåriga barn i familjen 31.12.2007	139
		30. Barnen efter ålder och antal hemmaboende barn i	139
		familjen 31.12.2007	139
		31. Familjer efter typ och personer efter	140
		familjetillhörighet och län 31.12.2007	140
		32. Familjer efter typ och personer efter familjetillhörighet,	141
		landskapsvis och ekonomisk region 31.12.2007	141
		33. Familjer efter typ och personer efter familjetillhörighet,	144
		landskapsvis och kommunvis 31.12.2007	144
		34. Barnfamiljer efter familjetyp, antalet barn samt familjer	154
		med barn under 25 år länsvis 31.12.2007	154
		35. Barnfamiljer efter familjetyp, antalet barn och familjer	155
		med barn under 25 år landskapsvis och efter ekonomisk	155
		region 31.12.2007	155
		36. Barnfamiljer efter familjetyp, antalet barn och familjer	158
		med barn under 25 år landskapsvis och kommunvis	158
		31.12.2007	158
		37. Barnfamiljer efter antalet barn under 18 år landskapsvis	168
		och kommunvis 31.12.2007	168
		38. Bostadshushåll efter personantal och bostadshushållens	176
		medelstorlek landskapsvis och kommunvis 31.12.2007	176
		39. Registrerat partnerskap landskapsvis 31.12.2007	184
		40. Registrerat partnerskap kommunvis 31.12.2007	184

Tabeller

1. Befolkning efter kön, ålder (5-årsklasser och 1-årsklasser) och ställning i familjen 31.12.2007	74
2. Bostadsbefolkningen efter kön och ålder och efter antalet personer i bostads hushållet 31.12.2007	81
3. Bostadshushållen efter den äldsta personens kön och ålder och efter antalet personer i bostadshushållet 31.12.2007	88
4. Familjer efter typ, makarnas/föräldrarnas ålder och antalet barn 31.12.2007	89
5. Svenskspråkiga familjer efter typ, makarnas/föräldrarnas ålder och antalet barn 31.12.2007	94
6. Familjer där den ena av makarna är finsk-språkig och den andra svenskspråkig efter typ, makarnas/föräldrarnas ålder och antalet barn 31.12.2007	97
7. Familjer efter typ, makarnas/föräldrarnas ålder och antalet barn under 7 år 2007	100
8A. Män med familj efter ålder och familjetyp 31.12.2007	102
8B. Kvinnor med familjer efter ålder och familjetyp 31.12.2007	103
9A. Sambo- samt får och barn -familjer efter familjetyp och mannens civilstånd 31.12.2007	104
9B. Sambo- samt mor och barn -familjer efter familjetyp och kvinnans civilstånd 31.12.2007	104
10. Äkta makar efter ordningsnummer för mannens och kvinnans äktenskap 31.12.2007	105
11. Sambor och registrerat par efter antalet tidigare äktenskap 31.12.2007	106
12A. Män med familj efter familjetyp, antalet äktenskap och ålder 31.12.2007	107
12B. Kvinnor med familj efter familjetyp, antalet äktenskap och ålder 31.12.2007	108

Contents

Review of the Finnish family	51	13. Families by language of spouses/parents on December 31, 2007	109
Number of families	51	14. Families with underage children by language of parents on December 31, 2007	110
Changes in types of families	52	15. Families by citizenship of spouses/parents on December 31, 2007	111
Married couple – cohabiting couple	53	16. Families with underage children by citizenship of parents on December 31, 2007	112
Type of family and marital status	53	17. Families by country of birth of spouses/parents on December 31, 2007	113
Language of spouses	54	18. Families with underage children by country of birth of parents on December 31, 2007	114
Citizenship of spouses	55	19A. Citizenship of foreign spouses and cohabiting partners of Finnish men on December 31, 2007	115
Foreign-born spouses of Finnish-born persons	55	19B. Citizenship of foreign spouses and cohabiting partners of Finnish women on December 31, 2007	119
Number of families with underage children	56	20A. Country of birth of foreign-born wives of men born in Finland on December 31, 2007	124
Families with underage children by type of family	58	20B. Country of birth of foreign-born husbands of women born in Finland on December 31, 2007	128
Reconstituted families	58	21. Families with dependants aged 0–79 by type of family, number of children and age of mother on December 31, 2007	133
Number of children in families with underage children	59	22. Families by type of family and number of children on December 31, 2007	133
Regional differences of families with underage children	61	23. Families by type of family and number of children aged 24 or under on December 31, 2007	134
Families from the standpoint of the child	62	24. Families by type of family and number of children aged 17 or under on December 31, 2007	134
Household-dwelling units	64	25A. Families with children by number of children aged 18 and family type on December 31, 2007	135
Quality description	67	25B. Families with children by total number of children living at home and family type on December 31, 2007	135
Relevance of statistical information	67	26. Reconstituted families by family composition and number of children on December 31, 2007	136
Concepts	67	27. Families by age group of children and type of family on December 31, 2007	137
Methodological description	69	28. Children aged 0–24 and type of family, adopted children in families by age on December 31, 2007	138
Correctness and accuracy of data	69	29. Children by age and number of children in the family living at home aged 17 or under on December 31, 2007	139
Timeliness and promptness of published data	71	30. Children by age and number of all children in the family living at home on December 31, 2007	139
Accessibility and transparency/clarity of data	71	31. Families by type of family and persons belonging/not belonging to families by province on December 31, 2007	140
Comparability of statistics	71	32. Families by type of family and persons belonging/not belonging to families by region and sub-regional unit on December 31, 2007	141
Coherence and consistency/uniformity	72	33. Families by type of family and persons belonging/not belonging to families by region and municipality on December 31, 2007	144
Documentation	72	34. Families with underage children by type of family, number of children and families with children aged 24 or under by province on December 31, 2007	154
		35. Families with underage children by type of family, number of children and families with children aged 24 or under by region and sub-regional unit on December 31, 2007	155
		36. Families with underage children by type of family, number of children and families with children aged 24 or under by region and municipality on December 31, 2007	158
		37. Families with underage by number of children aged 17 or under by region and municipality on December 31, 2007	168
		38. Household-dwelling units by number of persons and average size of units by region and municipality on December 31, 2007	176
		39. Registered partnerships by region on December 31, 2007	184
		40. Registered partnerships by municipality on December 31, 2007	184
Tables			
1. Population by age (5-year groups and 1-year groups), sex and family status on December 31, 2007	74		
2. Household-dwelling unit population by sex and age and by number of persons in the household on December 31, 2007	81		
3. Household-dwelling units by sex and age of the oldest person and by number of persons in the household-dwelling unit December 31, 2007	88		
4. Families by type, age of spouses/parents and number of children on December 31, 2007	89		
5. Swedish-speaking families by type, age of spouses/parents and number of children on December 31, 2007	94		
6. Families with one Finnish-speaking spouse and one Swedish-speaking spouse by type, age of spouses/parents and number of children on December 31, 2007	97		
7. Families by type, age of spouses/parents and number of children aged 6 or under in family in 2007	100		
8A. Men with a family by age and type of family on December 31, 2007	102		
8B. Women with a family by age and type of family on December 31, 2007	103		
9A. Cohabiting couples and father and children families by type of family and marital status of man on December 31, 2007	104		
9B. Cohabiting couples and mother and children families by type of family and marital status of woman on December 31, 2007	104		
10. Married couples by order of marriage of man and woman on December 31, 2007	105		
11. Cohabiting and registered couples by number of former marriages of the spouses on December 31, 2007	106		
12A. Men with a family by type of family, number of marriages and age on December 31, 2007	107		
12B. Women with a family by type of family, number of marriages and age on December 31, 2007	108		

Katsaus suomalaiseseen perheeseen

Perheiden määrä

Vuoden 2007 lopussa Suomessa oli 1 438 000 perhettä. Määrä lisääntyi 6 300 perheellä edellisestä vuodesta. Lisäys on jonkin verran suurempi kuin vuotta aikaisemmin.

Perheisiin kuuluu 76,3 prosenttia väestöstä. Osuus on pienentynyt 0,3 prosenttiyksiköllä edellisestä vuodesta. Osuuden pienenemisen tahti on pysytellyt tällä tasolla 1990-luvun alusta lähtien.

Perheväestön osuus oli suurimmillaan 1960- ja 1970-luvuilla, jolloin perheisiin kuului 87 prosenttia väestöstä. Perheisiin kuuluvan väestön määrä on lisääntynyt vuoden 2007 aikana 5 600 hengellä. Koko väestömäärä lisääntyi 23 500 hengellä.

Perheen keskikoko oli vuoden 2007 lopussa 2,81 henkeä, sadasosan vähemmän kuin vuotta aiemmin.

Taulukko 1. Perheet tyypeittäin 1950–2007

Vuosi	Yhteensä	Aviopari, ei lapsia	Aviopari ja lapsia	Avopari ja lapsia	Avopari, ei lapsia	Äiti ja lapsia	Isä ja lapsia	Rekisteröity miespari ³⁾	Rekisteröity naispari ³⁾	Perheväestön osuus %	Perheen keskikoko
1950	930 572	176 650	593 763	137 803	22 356			85,8	3,72
1960	1 036 270	207 897	678 822	129 706	19 845			86,7	3,72
¹⁾ 1970	1 153 878	260 562	722 001	6 800	19 100	126 394	19 021			86,7	3,45
²⁾ 1980	1 278 102	302 818	711 226	36 200	65 900	140 725	21 233			84	3,15
1985	1 331 971	323 584	701 544	46 632	87 709	149 399	23 103			83,7	3,08
1990	1 365 341	364 452	640 062	65 896	123 471	147 297	24 161			82,1	3
1992	1 374 961	376 429	617 303	75 617	129 031	151 373	25 208			81,3	2,99
1993	1 377 451	380 753	607 921	79 739	129 429	153 774	25 835			81	2,99
1994	1 379 852	388 417	593 787	81 755	131 899	157 429	26 565			80,5	2,97
1995	1 382 970	395 953	579 578	85 309	135 996	159 063	27 071			80	2,96
1996	1 386 414	403 584	566 686	88 906	140 194	159 563	27 481			79,6	2,95
1997	1 389 920	410 743	553 729	93 058	144 557	159 918	27 915			79,3	2,93
1998	1 393 793	418 927	539 899	96 228	150 272	160 059	28 408			78,9	2,92
1999	1 397 660	427 138	526 257	99 922	155 476	160 157	28 710			78,5	2,9
2000	1 401 963	436 019	514 868	102 581	160 132	159 432	28 931			78,2	2,89
2001	1 407 759	446 404	501 981	105 399	166 601	158 440	28 934			77,9	2,87
2002	1 411 947	454 977	492 524	107 443	170 368	157 143	29 093	207	192	77,6	2,86
2003	1 415 650	462 561	483 140	109 672	174 144	156 235	29 352	271	275	77,4	2,85
2004	1 420 781	471 962	475 705	111 294	177 095	154 851	29 192	325	357	77,1	2,84
2005	1 426 002	481 209	468 266	112 847	180 590	153 024	29 238	398	430	76,8	2,83
2006	1 431 376	488 880	461 569	114 671	184 732	151 475	29 101	455	493	76,6	2,82
2007	1 437 709	496 814	456 235	115 860	188 172	150 251	29 288	527	562	76,3	2,81
Muutos 2006–2007	6 333	7 934	-5 334	1 189	3 440	-1 224	187	72	69		
%	0,44	1,62	-1,16	1,04	1,86	-0,81	0,64	15,82	14,0		

		Perheväestö		Väestö	
	%				
1950	100	19,0	63,8
1960	100	20,1	65,5
1970	100	22,6	62,6	0,6	1,7
1980	100	23,7	55,6	2,8	5,2
1985	100	24,3	52,7	3,5	6,6
1990	100	26,7	46,9	4,8	9,0
1992	100	27,4	44,9	5,5	9,4
1993	100	27,6	44,1	5,8	9,4
1994	100	28,1	43,0	5,9	9,6
1995	100	28,6	41,9	6,2	9,8
1996	100	29,1	40,9	6,4	10,1
1997	100	29,6	39,8	6,7	10,4
1998	100	30,1	38,7	6,9	10,8
1999	100	30,6	37,7	7,1	11,1
2000	100	31,1	36,7	7,3	11,4
2001	100	31,7	35,7	7,5	11,8
2002	100	32,2	34,9	7,6	12,1
2003	100	32,7	34,1	7,7	12,3
2004	100	33,2	33,5	7,8	12,5
2005	100	33,7	32,8	7,9	12,7
2006	100	34,2	32,2	8,0	12,9
2007	100	34,6	31,7	8,1	13,1

1) Väestölaskennan perhetyyppijakauma korjattu haastattelututkimusten perusteella

(Aromaa, Cantell & Jaakkola: Avoliitto, Oikeuspoliittinen tutkimuslaitos 49, Helsinki 1981)

2) Väestölaskennan perhetyyppijakaumaa korjattu vuoden 1981 rekisteripohjaisella perhe- ja avopariaineistolla.

3) Rekisteröity pari ja lapsia -perhetyyppin perheitä oli yhteensä 149.

Perhetyyppien kehitys

Perheet luokitellaan sen mukaan, ovatko puoliset naimisissa, avoliitossa vai rekisteröidyssä parisuhteessa keskenään ja onko perheessä lapsia. Lisäksi ovat yhden vanhemman perheet. Lapsen iälle ei tässä aseteta mitään rajoitusta. Myöhemmin käsitellään lapsiperheitä, joilla tarkoitetaan perheitä, joissa asuu vähintään yksi alle 18-vuotias lapsi. Lapsiperheiden yhteydessä vanhemmista käytetään myös ilmaisua huoltaja. Seuraavassa tarkastelussa yhden vanhemman perheet eivät ole vain yksinhuoltajien perheitä, sillä isänsä tai äitinsä kanssa asuva, lapsen asemassa oleva henkilö voi olla minkä ikäinen tahansa. Tässä tilastossa vanhin lapsen asemassa oleva on 79-vuotias.

Lapsettomat avioparit ovat Suomen yleisin perhetyyppi (35 prosenttia kaikista perheistä vuonna 2007). Vielä vuonna 2004 yleisin perhetyyppi Suomessa oli aviopari, jonka luona asuu jonkin ikäisiä lapsia (32 prosenttia kaikista perheistä vuonna 2007). Tämän perhetyypin määrä on kuitenkin pitkään ollut laskusuunnassa, kun taas lapsettomien avioparien määrä on ollut kasvussa. Lastensa kanssa asuvien avioparien määrä vähentyi 5 300 perheellä edellisestä vuodesta. Vähennys oli jonkin verran pienempi kuin edellisenä vuonna.

Syitä lastensa kanssa asuvien avioparien määrän vähenemiseen voidaan hakea usealta suunnalta. Yleistyneet avioerot ovat vähentäneet avioparien määrää. Nuorten asumisolot ovat myös helpottuneet viime aikoina ja nuoret muuttavat aikaisemmin kotoa pois. Toisaalta taas uusia aviopareja, joilla olisi lapsia, tulee vähemmän, sillä perheitä perustavat ikäluokat ovat nykyään pieniä ja usein perhemuotona on avoliitto.

Mikä sitten selittää sitä, että avioparien määrä on lisääntynyt? Suuret ikäluokat alkavat olla siinä iässä, että heidän lapsensa muuttavat pois kotoa ja vanhemmat siirtyvät perhetilastoissa lapsettomien avioparien luokkaan. Ero lapsettomien avioparien ja lastensa kanssa asuvien avioparien välillä on kuitenkin vielä toistaiseksi hyvin pieni.

Myös avoparien määrä ja osuus perheistä kasvaa. Avopareja, joilla ei ole lapsia, on tosin vielä vain 13 prosenttia kaikista perheistä. Avopareja, joilla on lapsia, on nykyisin kahdeksan prosenttia kaikista perheistä. Heidän määränsä on myös kasvussa.

Äiti ja lapsia -perheiden määrä on nyt vähentynyt jo kahdeksantena vuonna peräkkäin. Isä ja lapsia -perheet ovat edelleen harvinaisia, näitä perheitä on vain kaksi perhettä sadasta. Suhteellinen osuus ei ole muuttunut juuri lainkaan viime vuosina.

Kuvio 1a. Perheet tyypeittäin vaimon/äidin iän mukaan 2007 (isä ja lapsia -perheet isän iän mukaan)

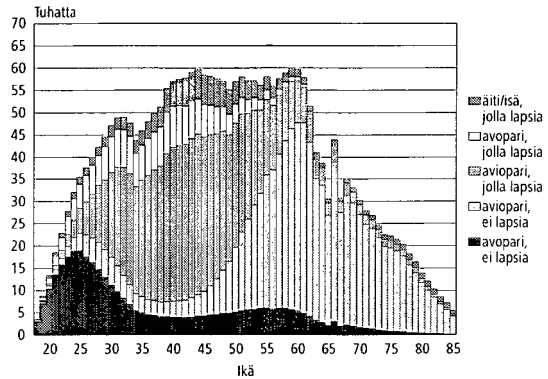

Kuvio 1b. Perheet tyypeittäin vaimon/äidin iän mukaan 2007 (isä ja lapsia -perheet isän iän mukaan), suhteellinen jakauma

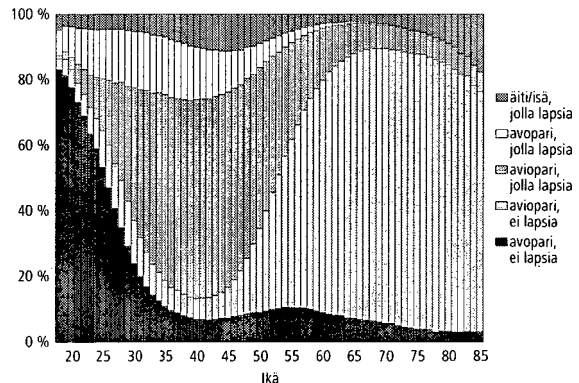

Kuvio 1c. Rekisteröidyt parisuhteet nuoremmen puolison iän mukaan 2007

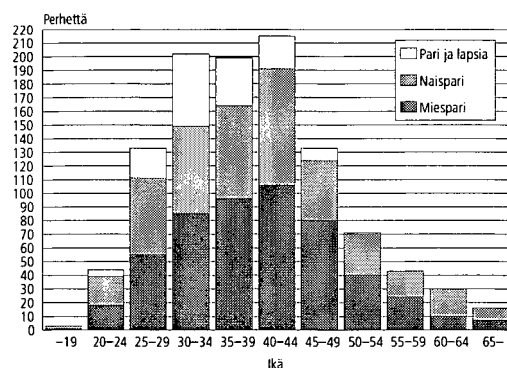

Kuviossa 1b on eri ikäisten naisten perheiden suhteellinen jakauma. Jos alle 28-vuotias nainen on perheellinen, on perhe tyypillisimmillään lapseton avopari. Jo 28-vuotiailla yleisin perhetyyppi on aviopari ja lapsia. Vasta 53-vuotiaiden naisten kohdalla muuttuu yleisimmäksi perhemuodoksi lapseton aviopari. Kaikkein vanhimpien (vähintään 89-vuotiaiden) naisten perheeseen kuuluu useammin lapsi kuin aviomies. Tämän ikäisistä naisista perheväestöön kuuluu enää vain yhdeksän prosenttia. Miesten vanhuus on perheitilastojen valossa aika erilainen. Esimerkiksi 89-vuotiaista miehistä perheisiin kuuluu 45 prosenttia. Tällöin perhe on tyypillisesti aviopari, jonka luona ei asu lapsia.

Aviopari – avopari

Avoliitto on nuorten lapsettomien asumisen malli. Aina 40-vuotiaaksi asti lapsettomien naisten parisuhde on useammin avo- kuin avioliitto. Äideistä puolestaan vain alle 24-vuotiaiden pienessä joukossa on enemmän avoliitossa asuvia kuin naimisissa olevia. Sitä vanhemmista puolison kanssa asuvista äideistä enemmistö on naimisissa. Mitä vanhempi nainen, sitä todennäköisemmin hänen parisuhteensa on avioliitto. Suurten ikäluokkien (vuosina 1945–1950 syntyneet) parisuhteessa asuvista naisista 85 prosenttia on naimisissa puolisonsa kanssa (kuvio 1b)

Avioparien osuus kaikista perheistä on 66 prosenttia, parisuhdeperheistä 76 prosenttia.

Perhetyyppi ja siviilisääty

Aikaisemmin ihmisen siviilisääty kertoi aika paljon hänen perheestään. Nykyään ei siviilisäädystä voi päätellä juuri mitään. Siviilisääty on menettänyt Pohjoismaissa merkitystään demografisena muuttujana.

Avopuolison kanssa ilman lapsia elävistä naisista ja miehistä noin 75 prosenttia on naimattomia. Avomiehet ovat hieman useammin eronneita kuin avovaimot. Avovaimoissa taas on leskiä enemmän kuin avomiehistä.

Rekisteröidyssä parisuhteessa vuoden 2007 lopussa eli 527 miesparia ja 562 naisparia, mikä oli yhteensä 141 paria enemmän kuin vuonna 2006. Nämä perheet esitetään suurimmassa osassa tämän julkaisun taulukoita avioparien joukossa. Joissain koko maan taulukoissa nämä perheet esiintyvät omina ryhminään. Tämä tieto voidaan tietosuojasyistä esittää kunnittain vain, jos pareja on vähintään viisi. Kuviossa 1c on rekisteröityjen mies- ja naisparien ikäjakauma parin nuoremman puolison mukaan. Siitä havaitaan, että miesparit ovat vanhempia kuin naisparit. Muissa kuvioissa rekisteröidyt parit ovat avioparien joukossa. Heitä on vielä niin vähän, etteivät he omana ryhmään erottuisi.

Avopareja on kaikista perheistä 21 prosenttia. Parisuhdeperheistä avopareja on 24 prosenttia.

Kaikista aviopareista 84 prosenttia on sellaisia, joissa kumpikin puoliso on ensimmäisessä avioliitossaan, joten voidaan sanoa perinteisen perhemallin olevan vielä vallitseva Suomessa. Avopareista 66 prosenttia on sellaisia, ettei kumpikaan puolisoista ole ollut aikaisemmin naimisissa. Avopareilla on siten keskimäärin selvästi useammin kuin aviopareilla jommankumman puolison edellinen avioliitto taustalla.

Rekisteröidyistä miespareista 85 prosentilla ei ole kummallakaan puolisollla avioliittoa takanaan, naispareista 72 prosentilla.

Lasten ja avopuolison kanssa asuvista miehistä suurempi osa kuin naisista on naimattomia. Vastavasti eronneita miehiä on vähemmän kuin naisia. Selityksenä ovat varmaankin uusperheet, joihin eronneen äidin luo on muuttanut uusi puoliso. Leskiä on myös avoäideissä enemmän kuin isissä.

Yhden vanhemman perheiden isät ja äidit eroavat siviilisäädyltään. Isistä yli puolet on eronneita, äideistä selvästi harvempi. Naimattomia näistä äideistä on 30 prosenttia, isistä vain 16

Taulukko 2. Miehen/vaimon/isän/äidin siviilisääty avoliitoissa ja yhden vanhemman perheissä 2007

Siviilisääty	Perhetyyppi				Isä ja lapsia	Isä ja alle 18-v. lapsia	Äiti ja lapsia	Äiti ja alle 18-v. lapsia
	Avomies ei lapsia	Avovaimo ei lapsia	Avomies ja lapsia	Avovaimo ja lapsia				
Naimaton	75,1	74,0	77,5	75,8	16,0	24,4	29,9	39,5
Naimisissa	0,9	0,7	0,5	0,5	12,7	14,3	9,5	11,6
Eronnut	22,3	21,0	21,4	22,1	52,2	54,3	42,9	45,4
Leski	1,8	4,3	0,6	1,6	19,1	7,1	17,7	3,5
Yht.	100	100	100	100	100	100	100	100
N	188 128	188 133	115 855	115 851	29 271	15 290	150 182	102 124

prosenttia. On otettava huomioon, että lapsen iällä ei ole mitään rajoitusta, eli ei puhuta yksinhuoltajista. Yhden vanhemman perheen lapsi voi olla minkä ikäinen vain, eli mukana ovat myös esim. vanhojen leskiäitien ja aikamiespoikien muodostamat perheet.

Taulukkoon on lisätty myös yksinhuoltajien sarakkeet, eli isät ja äidit, joilla on alaikäisiä lapsia. Heidän siviilisäätärakenteensa poikkeaa selvästi kaikkien yhden vanhemman perheiden ryh-

mästä. Leskiä on vähemmän ja kaikkia muita siviilisäätäjiä on enemmän. Huomionarvoista on, että yksinhuoltajaisissa on suhteellisesti kaksinkertainen määrä leskiä kuin -äideissä, vaikka leskeksi jää vähemmän isiä kuin äitejä. Eroissa lapset yleensä jäävät äidille, kuolemantapauksissa valinnanvaraa ei ole. Jo yli kolmasosa yksinhuoltajäideistä on naimattomia, osa alkujaankin yksinhuoltajia, mutta suurempi osa avoerojen seurauksena.

Puolisoiden kieli

Kaikista perheistä 89 prosenttia on sellaisia, että ainoa vanhempi tai molemmat puolisot ovat suomenkielisiä. Vastaavasti kokonaan ruotsinkielisiä perheitä on neljä prosenttia. Perheitä, joissa toinen puoliso on ruotsinkielinen ja toinen suomenkielinen on kolme prosenttia kaikista perheistä. Suomen- ja ruotsinkielisten yhdistelmiä muihin kieliin löytyy kahdessa prosentissa perheitä. Perheitä joissa molemmat puolisot tai ainoa vanhempi ovat vieraskielisiä, on kaikkiaan 29 500, mikä on kaksi prosenttia kaikista perheistä.

Ruotsinkielisillä miehillä on selvästi enemmän suomenkielisiä vaimoja kuin ruotsinkielisillä naisilla suomenkielisiä miehiä. Kahden ruotsinkielisen pariskuntia on enää vain 5 300 enemmän kuin suomenkielisen ja ruotsinkielisen pariskuntia. Kokonaan ruotsinkielisten perheiden määrä on ollut viime vuodet laskussa, vastaavasti kaksikielisten perheiden määrä on lisääntynyt.

Suomea tai ruotsia äidinkielenään puhuvista miehistä 19 400 on avio- tai avoliitossa vieraskielisen kanssa, naisista 16 100. Liitot vieraskielisten kanssa ovat lisääntyneet hieman yli 2 000:lla.

Suurin vieraskielisten ryhmä Suomessa ovat venäjänkieliset. Perheitä, joissa kummatkin puolisot tai ainoa vanhempi on venäjänkielinen on 9 300. Hieman vähemmän eli 9 200 on perheitä, joissa jompikumpi puolisoista on venäjänkielinen. Venäjänkielisten perheiden määrä on noin 1 000 perhettä suurempi kuin vuosi sitten. Venäjänkielisten perheistä yleisin kieliyhdistelmä on suomenkielinen mies ja venäjänkielinen vaimo (kuvio 3). Vuoden 2007 aikana tällaisten parien määrä on noussut 300:lla. Seuraavaksi yleisimpiä ovat venäjänkielisten pariskuntien perheet. Vuonna 1990 venäjänkielisiä pariskuntia oli vain 300, nyt määrä on jo 6 100. Venäjänkielisten äitien yhden vanhemman perheitä on jo 3 000.

Kuvio 2. Ruotsinkieliset perheet 2007

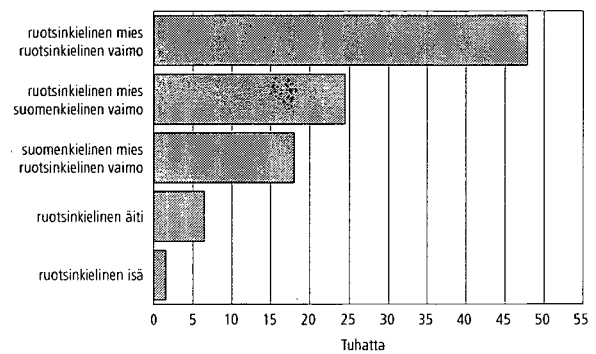

Kuvio 3. Venäjänkieliset perheet 1990 ja 2007

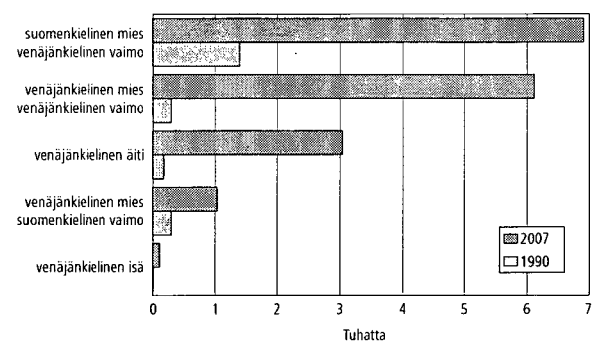

On edelleen harvinaista, että suomenkielisellä naisella on venäjänkielinen puoliso. Määrä (1 028) on kuitenkin enemmän kuin kolminkertaistunut vuodesta 1990.

Puolisoiden kansalaisuus

Vain 3,7 prosentissa Suomen perheistä on vähintään toinen puolisoista tai ainoa vanhempi ulkomaisten kansalainen (53 000 perhettä). Vuonna 1990 Suomessa oli vain 12 500 tällaista perhettä. Viimeisen vuoden aikana näiden perheiden määrä on lisääntynyt 3 600 perheellä. Eniten kasvoi niiden perheiden määrä, joissa mies on suomalainen ja vaimo ulkomaan kansalainen.

Yleisin yhdistelmä ulkomaalaisten perheissä oli 1990-luvun alkupuolella Suomen kansalainen vaimona ja ulkomaan kansalainen miehenä. 1990-luvun lopulla oli eniten sellaisia ulkomaalaisten perheitä, joissa kumpikin puoliso oli ulkomaan kansalainen. Nykyään suomalaisen miehen ja ulkomaalaisen naisen yhdistelmä on yleisin ja kahden ulkomaalaisen perheet ovat pudonneet kolmannelle sijalle (kuvio 4). Tässä ei tehdä eroa avio- ja avoliittojen välille.

Kokonaan ulkomaalaisia perheitä eli sellaisia, joissa ainoa vanhempi tai molemmat puoliset ovat ulkomaisten kansalaisia, on 19 900. Suurin ryhmä ovat Venäjän kansalaisten perheet. Suomessa oli vuoden 2006 lopussa 5 200 perhettä, joissa molemmat puoliset tai ainoa vanhempi oli Venäjän kansalainen. Lähes kolmasosassa venäläisten perheistä on vain äiti lapsien kanssa. Venäjän kansalaisten perheiden määrä on vähentynyt osan heistä saatua Suomen kansalaisuuden, venäjänkielisten perheiden määrä sen sijaan on noussut.

Suomalaisten ulkomailla syntyneet puoliset

Suomen kansalaisten kanssa naimisissa oleviin ulkomaan kansalaiseen sovelletaan lievempiä ehtoja kansalaisuuden saannin suhteen kuin muihin ulkomaalaisiin. He voivat halutessaan saada Suomen kansalaisuuden oltuaan maassa kolme vuotta, joista vähintään viimeiset kaksi naimisissa Suomen kansalaisen kanssa. Siten ulkomaisten kansalaisuus ei välttämättä suoraan paljasta ulkomaalaisperheiden määrää.

Parhaan käsityksen suomalaisten ulkomaalaisista puolisoista saa tarkastelemalla puolisoitten syntymämaita. On tosin muistettava, että alkuperäisiäkin Suomen kansalaisia on syntynyt jonkin verran ulkomailla. Suomessa syntyneillä miehillä on 28 800 ulkomailla syntynyttä vaimoa. Ulkomailla syntyneiden vaimojen määrä on kasvanut edellisestä vuodesta 1 500 naisella.

Suomessa syntyneillä naisilla on 25 200 ulkomailla syntynyttä miestä, määrä on kasvanut 1 200 miehellä. Nykyään miehillä on useammin ulkomaalaistaustainen puoliso kuin naisilla.

Kuvio 4. Ulkomaisten kansalaisten perheet vuosina 1990 ja 2007

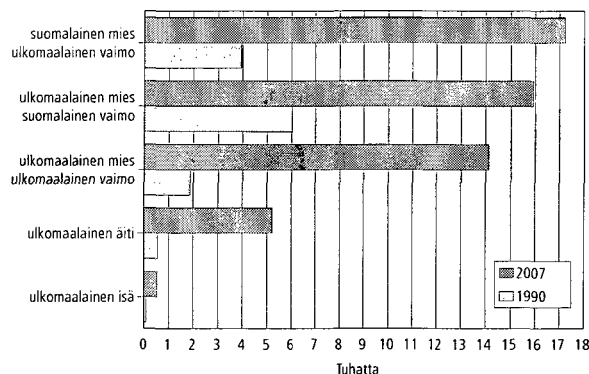

Kokonaan virolaisia perheitä oli 3 100, joista yli kolmasosa on äitien ja lasten perheitä. Virolaisperheiden määrä on lisääntynyt edellisestä vuodesta 400 perheellä.

Kahden Somalian kansalaisen tai yhden vanhemman somalialaisia perheitä oli hieman alle 700. Näiden perheiden määrä on pysynyt lähes samana. Monet aikoinaan Somaliasta muuttaneet perheet ovat olleet Suomessa jo niin kauan, että he ovat saaneet Suomen kansalaisuuden. Äidinkielestä päätellen kahden puolison tai yhden vanhemman alkuaan somalialaisia perheitä olisi 1 400.

Suomalaiset miehet ja naiset tuovat puolisonsa hieman eri maista. Miesten valikoima on suppeampi kuin naisten. Miehet hakevat puolisonsa lähinnä naapurimaista, niin lännestä, idästä kuin etelästäkin. Entisen Neuvostoliiton alueelta tulleita ei voida erotella virolaisiksi tai venäläisiksi, koska syntymämaa virolaisillakin on useimmiten Neuvostoliitto ja suuri osa sieltä tulleista puolisoista on tullut jo ennen Neuvostoliiton hajoamista. Suomalaismiehillä on entisessä Neuvostoliitossa, Venäjällä tai Virossa syntyneitä vaimoja 9 700, Ruotsissa syntyneitä on 7 800. Näissä maissa syntyneiden vaimojen määrä on myös lisääntynyt eniten. Thaimaassa syntyneitä puolisoita on 2 300, määrä on lisääntynyt 282:lla viime vuodesta. Sitten tulevat Saksa, Yhdysvallat, Filippiinit, Kiina, Puola ja Britannia.

Naisilla ei ole yhtä selvää puolisoitten haku-alueita kuin miehillä. Ruotsissa syntyneiden puolisoitten jälkeen, joita on 7 650, on naisillakin eniten entisen Neuvostoliiton alueella syntyneitä puolisoita. Entisessä Neuvostoliitossa, Venäjällä

Kuvio 5. Suomessa syntyneiden ulkomailla syntyneet puoliset syntymämaan mukaan 2007

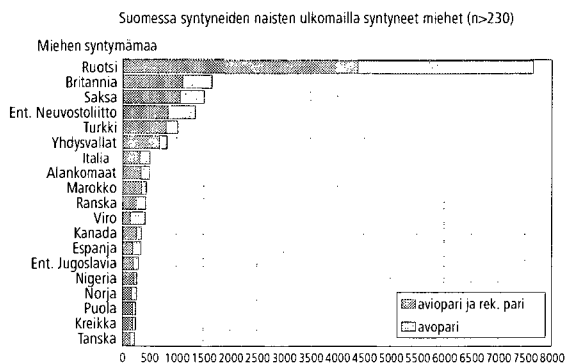
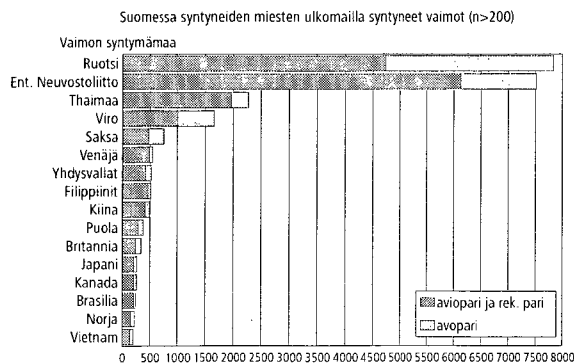

ja Virossa syntyneitä miehiä on noin 1 800, mikä on 100 enemmän kuin edeltävänä vuonna. Nämä pariskunnat poikkeavat ulkomaalaispariskunnista siten, että he ovat vanhempia kuin muut, jos mitattuna käytetään vaimon ikää. Seuraavaksi eniten suomalaisnaisilla on puolisona Britanniassa, Sak-

sassa, Turkissa ja Yhdysvalloissa syntyneitä miehiä. Kaiken kaikkiaan maita, joissa on syntynyt vähintään sadan suomalaisnaisen puoliso on 40, miehillä vastaava luku on 25.

Lapsiperheiden määrä

Suomessa oli vuoden 2007 lopussa 588 000 lapsiperhettä. Lapsiperheessä asuu kotona vähintään yksi alle 18-vuotias lapsi. Lapsiperheitä on 41 prosenttia kaikista perheistä. Lapsiperheiden osuus on viime vuodet ollut tasaisessa laskussa. Lapsiperheissä asuu vanhemmatkin sisarukset mukaan lukien 42 prosenttia väestöstä.

Lapsiperheiden määrä on vähentynyt edellisestä vuodesta 1 700 perheellä. Vähennyksen määrä on pienempi kuin edellisenä vuonna. Lapsiperheiden määrä vähenee, koska esikoistaan odottavien perheiden ikäluokat ovat pienempiä kuin kuopuksensa täysi-ikäisyyttä juhlivat ikäluokat. Myös yhä

useammat naiset jäävät lapsettomiksi tahtoen tai tahtomattaan. Esimerkiksi 35-vuotiaista naisista on nyt lapsettomia 27 prosenttia, kun vuonna 1990 lapsettomia 35-vuotiaista oli 19 prosenttia. Tämä on iso muutos näinkin lyhyessä ajassa. Jokaisessa 1-vuotisikäluokassa on äitien prosentiosuus nyt pienempi kuin vuonna 1990 (Väestörakenne 1990 ja Väestörakenne ja väestönmuutokset kunnittain 2007).

Sellaisten lapsiperheiden määrä, joissa on alle 7-vuotiaita lapsia, laski vielä vuonna 2001 lähes 5 200 perheellä, mutta vuonna 2007 tällaisten perheiden määrä kasvoi yli 700 perheellä.

Taulukko 3. Lapsiperheet tyypeittäin vuosina 1950–2007

Vuosi	Yhteensä	Aviopari ja lapsia	Avopari ja lapsia	Äiti ja lapsia	Isä ja lapsia	Rekisteröity pari ja lapsia	Henkilöitä lapsiperheissä	Perheitä, joissa alle 7-v. lapsia	Alle 18-v lapsia	Lapsiperheitä kaikista (%)	Lapsiperheväestö %
1950	599 329	515 115	..	74 319	9 895	1 341 330	64,4	..
1960	678 046	601 542	..	67 381	9 123	1 536 464	65,4	..
1970 ¹⁾	677 035	602 076	5 800	61 173	7 986	1 345 089	58,7	..
1980 ²⁾	688 732	572 142	32 100	74 839	9 651	1 163 926	53,9	..
1985	659 052	533 787	41 458	74 238	9 569	330 538	1 136 027	49,5	..
1990	640 637	490 999	59 900	78 948	10 790	..	2 437 592	314 320	1 135 686	46,9	48,8
1992	647 571	479 057	69 622	86 848	12 044	..	2 461 470	313 458	1 152 689	47,1	48,7
1993	647 123	470 980	73 332	90 267	12 544	..	2 460 931	314 051	1 154 566	47,0	48,5
1994	643 799	459 978	75 233	95 426	13 162	..	2 443 563	314 658	1 152 947	46,7	47,9
1995	639 610	449 241	78 528	98 351	13 490	..	2 425 426	312 508	1 150 562	46,2	47,4
1996	635 034	438 883	82 135	100 219	13 797	..	2 407 133	309 903	1 146 986	45,8	46,9
1997	630 472	428 922	86 176	101 309	14 065	..	2 389 433	305 648	1 142 337	45,4	46,4
1998	625 392	418 883	89 315	102 767	14 427	..	2 367 472	300 989	1 135 233	44,9	45,9
1999	619 641	408 234	92 819	103 872	14 716	..	2 343 417	296 041	1 127 252	44,3	45,3
2000	612 627	398 892	95 120	103 984	14 631	..	2 317 291	291 170	1 116 687	43,7	44,7
2001	605 322	389 174	97 738	103 866	14 544	..	2 288 171	285 991	1 105 988	43,0	44,0
2002	598 917	381 340	99 625	103 286	14 634	32	2 265 406	280 948	1 096 705	42,4	43,5
2003	595 027	374 940	101 742	103 446	14 852	47	2 249 410	278 292	1 090 551	42,0	43,1
2004	592 809	371 323	103 214	103 376	14 837	59	2 239 701	277 551	1 087 510	41,7	42,8
2005	591 528	368 553	104 782	103 044	15 063	86	2 232 613	277 601	1 084 865	41,5	42,5
2006	589 448	365 326	106 422	102 469	15 111	120	2 223 718	277 875	1 080 728	41,2	42,1
2007	587 767	362 884	107 290	102 156	15 291	146	2 216 526	278 617	1 076 522	40,9	41,8
Muutos 2006–2007	-1 681	-2 442	868	-313	180	26	-7 192	742	-4 206	-0,3	-0,3
%											
1950	100	85,9	..	12,4	1,7
1960	100	88,7	..	9,9	1,3
1970	100	88,9	0,9	9,0	1,2
1980	100	83,1	4,7	10,9	1,4
1985	100	81,0	6,3	11,3	1,5
1990	100	76,6	9,4	12,3	1,7
1992	100	74,0	10,8	13,4	1,9
1993	100	72,8	11,3	13,9	1,9
1994	100	71,4	11,7	14,8	2,0
1995	100	70,2	12,3	15,4	2,1
1996	100	69,1	12,9	15,8	2,2
1997	100	68,0	13,7	16,1	2,2
1998	100	67,0	14,3	16,4	2,3
1999	100	65,9	15,0	16,8	2,4
2000	100	65,1	15,5	17,0	2,4
2001	100	64,3	16,1	17,2	2,4
2002	100	63,7	16,6	17,2	2,4	0,0
2003	100	63,0	17,1	17,4	2,5	0,0
2004	100	62,6	17,4	17,4	2,5	0,0
2005	100	62,3	17,7	17,4	2,5	0,0
2006	100	62,0	18,1	17,4	2,6	0,0
2007	100	61,7	18,3	17,4	2,6	0,0

1) Väestölaskennan perhetyypijakauma korjattu haastattelututkimusten perusteella

(Aromaa, Cantell & Jaakkola: Avoliitto, Oikeuspoliittinen tutkimuslaitos 49, Helsinki 1981)

2) Väestölaskennan perhetyypijakaumaa korjattu vuoden 1981 rekisteripohjaisella perhe- ja avopariaineistolla.

Lapsiperhetyypit

Ylivoimaisesti yleisin lapsiperhe on edelleenkin avioparin perhe. Aviopari on huoltajana 62 prosentissa lapsiperheistä. Tämä tosin on lapsiperhemuoto, jonka määrä ja suhteellinen osuus on jatkuvasti pienentynyt, mutta silti sen vallitsevaa asemaa eivät muut perhemallit uhkaa vielä vuosikausiin.

Vuoden aikana on kasvanut vain avoparien lapsiperheiden määrä. Vuoden 2007 lopussa Suomessa oli jo 107 300 avoparien lapsiperhettä, 18 prosenttia lapsiperheistä. Nämä ovat nuorten parien perheitä.

Esikoisista nykyään jo yli 54 prosenttia syntyy avioliiton ulkopuolella. Tosin vanhemmat menevät usein myöhemmin keskenään naimisiin. Toisista lapsista 37 prosenttia syntyy vanhemmille, jotka eivät ole naimisissa keskenään, kolmansista lapsista 27 prosenttia (Väestömuutokset 2007). Kaikista vuonna 2007 syntyneistä lapsista yhteensä laskettuna on avioliiton ulkopuolella syntyneiden osuus 41 prosenttia.

Yksinhuoltajaäitien määrä (102 200) on laskenut hieman edellisestä vuodesta. Yksinhuoltajaäitien osuus lapsiperheistä on pysynyt lähes entisellään. Yhteensä yksinhuoltajaäitien ja -isien perheitä on 20 prosenttia lapsiperheistä. Isä yksinhuoltajana on edelleen harvinaisuus Suomessa, heitä on vain 15 300. Vielä harvinaisempia ovat rekisteröidyt parit, joilla on alle 18-vuotiaita lapsia. Tällaisia perheitä on 146.

Uusperheet

Uusperheellä tarkoitetaan perhettä, jossa on alle 18-vuotias vain toisen puolison lapsi, eli lapsi on tavallaan saanut uuden sosiaalisen vanhemman. Arkikielessä kuulee käsitettä käytettävän väljemmin: erilaisista erojen seurauksena syntyneistä viikonloppuperheistä puhutaan uusperheinä. Perhetilastot joudutaan kuitenkin tekemään lapsen vakinaisen asuinpaikan mukaan. Samaa lasta ei voida tilastoida kahteen perheeseen. Eronneet isät ja äidit, joiden luona on vain viikonloppuisin ja lomalla lapsia, jäävät perhetilaston ulkopuolelle, elleivät ole perustaneet uutta perhettä.

Uusperheitä on 9 prosenttia (53 500 perhettä) kaikista lapsiperheistä. Uusperheiden määrä

Kuvio 6a. Lapsiperheet tyypeittäin äidin/yksinhuoltajaisän iän mukaan 2007

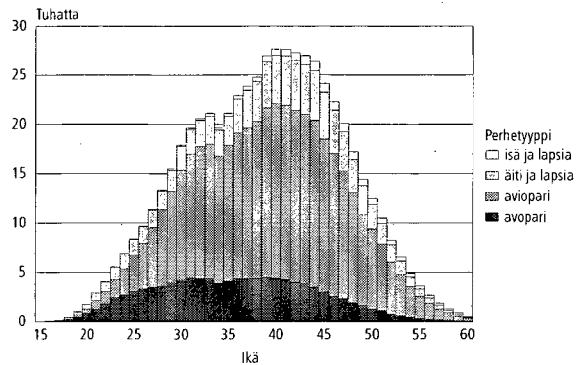

Kuvio 6b. Lapsiperheet tyypeittäin äidin/yksinhuoltajaisän iän mukaan 2007, suhteellinen jakauma

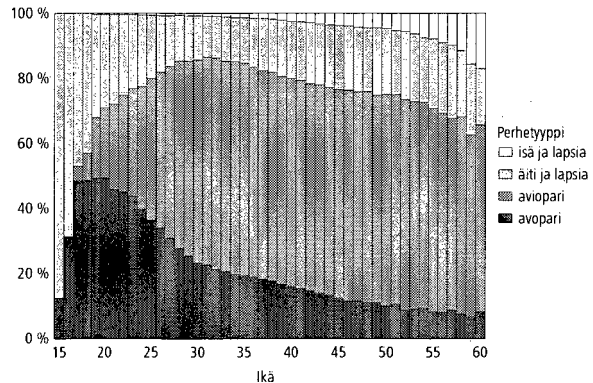

on kasvanut hitaasti siitä lähtien kun niistä vuonna 1990 tehtiin ensimmäiset tilastot. Vuonna 2007 määrä kasvoi 562 perheellä.

Uusperheen vanhemmista 48 prosenttia on naimisissa keskenään ja loput avoliitossa. Yleensä uusperheen lapsi on äidin lapsi, joka on saanut uuden sosiaalisen isän. Jos perheeseen on syntynyt yhteinenkin lapsi, ovat vanhemmat tavallisimmin menneet naimisiin, muuten uudet puoliset asuvat enimmäkseen avoliitossa. Perheet, joissa asuu vakituisesti "sinun, minun ja meidän lapsia" ovat edelleen harvinaisuuksia, tällaisia perheitä on 683.

Taulukko 4. Uusperheet 1990–2007

	Uusperheitä yhteensä	Aviopari	Avopari	Lapsiperheitä	Uusperheiden osuus lapsiperheistä	Avioparien osuus uusperheistä	Äidin lapset	Isän lapset	Yhteiset lapset	Alle 18-v. lapsia uusperheissä	Alle 18-v. lapsia lapsiperheissä	'Ei yhteisten' lasten osuus kaikista lapsista	Uusperheen alle 18-v. lasten osuus kaikista lapsista
1990	44 426	21 808	22 618	640 637	6,9	49,1	50 713	7 443	30 089	88 245	1 135 686	5,1	7,8
1992	43 647	20 109	23 538	647 571	6,7	46,1	50 591	7 529	29 555	87 675	1 152 689	5,0	7,6
1994	42 216	19 251	22 965	643 799	6,6	45,6	49 668	7 510	28 994	86 172	1 152 947	5,0	7,5
1995	42 460	19 197	23 263	639 610	6,6	45,2	50 322	7 637	29 242	87 201	1 150 562	5,0	7,6
1996	43 100	19 368	23 732	635 034	6,8	44,9	51 567	7 710	29 476	88 753	1 146 986	5,2	7,7
1997	44 219	19 732	24 487	630 472	7,0	44,6	53 444	7 909	29 990	91 343	1 142 337	5,4	8,0
1998	45 296	20 173	25 123	625 392	7,2	44,5	55 267	8 042	30 312	93 621	1 135 233	5,6	8,2
1999	47 194	20 523	26 671	619 641	7,6	43,5	58 115	8 191	30 723	97 029	1 127 252	5,9	8,6
2000	47 288	21 315	25 973	612 627	7,7	45,1	58 550	8 541	30 931	98 022	1 116 687	6,0	8,8
2001	48 359	21 846	26 513	605 322	8,0	45,2	60 272	8 916	31 086	100 274	1 105 988	6,3	9,1
2002	49 294	22 431	26 863	598 917	8,2	45,5	61 816	9 120	31 226	102 162	1 096 705	6,5	9,3
2003	49 944	22 888	27 056	595 027	8,4	45,8	63 071	9 198	31 565	103 834	1 090 551	6,6	9,5
2004	50 867	23 872	26 995	592 809	8,6	46,9	64 503	9 366	32 040	105 909	1 087 510	6,8	9,7
2005	52 204	24 722	27 482	591 528	8,8	47,4	66 228	9 746	32 465	108 439	1 084 865	7,0	10,0
2006	52 920	25 275	27 645	589 448	9,0	47,8	67 175	10 054	32 817	110 071	1 080 728	7,1	10,2
2007	53 482	25 901	27 581	587 767	9,1	48,4	67 652	10 254	33 064	110 970	1 076 522	7,2	10,3

Lapsiperheiden lapsimäärät

Perheiden lapsimääriä tarkasteltaessa tulee ottaa huomioon perheen elinvaihe. Tilastoissa ovat esimerkiksi yksilapsisia perheet, joilla vasta esikoinen on syntynyt. Samoin yksilapsisia ovat perheet, joilla enää viimeinen lapsi asuu kotona. Perhetilastossa on kuvattu tietyn hetken poikkileikkaustilanne, eli minkä kokoisia perheitä maassa tietyllä hetkellä on, ei suinkaan sitä, mikä on perheen lopullinen lapsiluku. Näin ollen eri ajankoh-
tia on vaikea vertailla väestön ikärakenteen epätasaisuuden vuoksi.

Selvin muutos perheiden lapsimäärissä pitkällä aikavälillä on vähintään nelilapsisten perheiden määrän ja suhteellisen osuuden putoaminen sodan jälkeisistä ajoista (taulukko 5). 1990-luvulta lähtien näiden isojen perheiden osuus lapsiperheistä on kuitenkin noussut hieman, vaikka joinkin vuosina määrä on jopa laskenut. Osuuden nousu on tosin enää vain prosenttiyksikön sadasosia (ei näy taulukossa).

Lapsimäärätilaston kärkisijalla on perhe, jossa asui vuoden 2007 lopussa 15 alaikäistä lasta. Kaikki kotona asuvat lapset mukaan lukien Suomen suurimmat perheet ovat 16-lapsisia.

Lapsiperheen keskimääräistä lapsilukua ei voi suoraan vertailla eri ajankohtina, koska eri perhevaiheissa olevien ikäluokkien suuruudet vaihtelevat. Luvut tulisi ikävakioida. Sekään tosin ei anna suoraan ihan yksiselitteistä tietoa, sillä synny-

Kuvio 7. Lapsiperheiden keskimääräinen lapsiluku äidin iän mukaan vuosina 1985, 1990, 2006 ja 2007

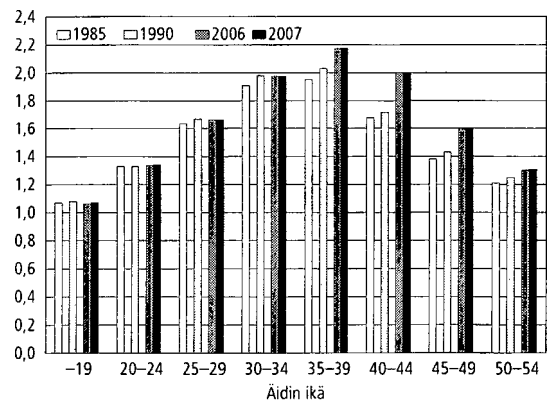

tysikä on kohonnut jatkuvasti. Siten esimerkiksi vuoden 1985 nuorimpia ikäluokkia ei voi suoraan verrata nykyisiin nuoriin ikäluokkiin, nythän jo ensisynnyttäjät ovat keskimäärin kaksi vuotta vanhempia kuin silloin. 1990-luvun alkupuolelta lähtien lapsiperheiden lasten määrä on vuosi vuodelta vähentynyt.

Viime aikojen kehitys tulee esiin kuviossa 7, jossa on äidin ikäryhmittäin laskettu keskimääräinen alaikäisten kotona asuvien lasten määrä. Synnyttäjien vanheneminen näkyy siten, että yli 40-vuotiailla äideillä on hieman enemmän lapsia

Taulukko 5. Lapsiperheiden lapsiluku 1950–2007

Vuosi	Perheitä yhteensä	Perheen lapsiluku				Alle 18-v lapsia keskimäärin
		1	2	3	4–	
1950	599 329	234 682	173 092	95 100	96 455	2,24
1960	678 046	253 285	202 408	112 446	109 907	2,27
1970	677 035	287 649	222 276	100 358	66 752	1,99
1980	688 732	333 812	264 944	70 100	19 876	1,69
1985	659 052	306 784	259 103	73 737	19 428	1,72
1990	640 637	286 549	250 317	81 163	22 608	1,77
1992	647 571	290 920	248 248	83 863	24 540	1,78
1993	647 123	290 864	246 424	84 505	25 330	1,78
1994	643 799	288 264	244 301	85 162	26 072	1,79
1995	639 610	284 915	242 046	85 761	26 888	1,8
1996	635 034	281 245	240 137	86 177	27 475	1,81
1997	630 472	277 844	238 623	86 101	27 904	1,81
1998	625 392	275 303	236 010	85 964	28 115	1,82
1999	619 641	272 214	233 433	85 569	28 425	1,82
2000	612 627	268 369	230 758	85 025	28 475	1,82
2001	605 322	264 042	228 276	84 521	28 483	1,83
2002	598 917	259 779	227 003	83 789	28 346	1,83
2003	595 027	257 352	226 387	83 113	28 175	1,83
2004	592 809	255 998	225 824	82 675	28 312	1,83
2005	591 528	255 549	225 879	81 775	28 325	1,83
2006	589 448	254 705	225 714	80 794	28 235	1,83
2007	587 767	254 832	225 044	79 594	28 297	1,83

%

1950	100	39,2	28,9	15,9	16,1
1960	100	37,4	29,9	16,6	16,2
1970	100	42,5	32,8	14,8	9,9
1980	100	48,5	38,5	10,2	2,9
1985	100	46,5	39,3	11,2	2,9
1990	100	44,7	39,1	12,7	3,5
1992	100	44,9	38,3	13,0	3,8
1993	100	44,9	38,1	13,1	3,9
1994	100	44,8	37,9	13,2	4,0
1995	100	44,5	37,8	13,4	4,2
1996	100	44,3	37,8	13,6	4,3
1997	100	44,1	37,8	13,7	4,4
1998	100	44,0	37,7	13,7	4,5
1999	100	43,9	37,7	13,8	4,6
2000	100	43,8	37,7	13,9	4,6
2001	100	43,6	37,7	14,0	4,7
2002	100	43,4	37,9	14,0	4,7
2003	100	43,3	38,0	14,0	4,7
2004	100	43,2	38,1	13,9	4,8
2005	100	43,2	38,2	13,8	4,8
2006	100	43,2	38,3	13,7	4,8
2007	100	43,4	38,3	13,5	4,8

kussakin ikäryhmässä kuin edellisenä vuonna ja selkeästi enemmän kuin vuonna 1990. Alle 35-vuotiailla äideillä on puolestaan lähes saman

verran lapsia kuin edellisenä vuonna ja vuonna 1990.

Lapsiperheiden alueelliset erot

Avoparit

Kunnan kaupunkimaisuudella ei näytä olevan merkitystä avoparien osuuteen lapsiperheiden vanhemmista. Avoperheet ovat likimain yhtä yleisiä sekä kaupunkimaisissa, taajaan asutuissa että maaseutumaisissa kunnissa (kuvio 8).

Maakunnittain kuitenkin löytyy selviä eroja (kuvio 9). Etelä- ja Keski-Pohjanmaalla on selvästi vähemmän avopareja kuin maassa keskimäärin. Ahvenanmaa ja Lappi edustavat toista äärlaitaa. Ahvenanmaalla 29 prosenttia lapsiperheistä on avoparien perheitä, Lapissa noin 23 prosenttia. Myös Kainuussa, Pohjois-Savossa ja Pohjois-Karjalassa avoparien osuus lapsiperheiden vanhemmista on maan keskimääräistä tasoa korkeampi.

Kuntatasolla tarkastellen Ahvenanmaan kunnat sijoittuvat avoparien yleisyydessä kärkipäähän. Manner-Suomen kunnista kärjessä on varsinaisuomalainen Houtskari 37 prosentin osuudellaan ja Lapin Savukoski (35 %). Kustavin lapsiperheistä 32 prosenttia on avoparien perheitä. Dragsfjärdissä avoparien osuus lapsiperheistä on 31 prosenttia ja Nauvossa 30 prosenttia.

Suhteellisesti vähiten avopareja on Luodossa ja Ullavalla (6 %).

Yksinhuoltajat

Yksinhuoltajuus on huomattavasti yleisempää kaupunkimaisissa kunnissa (22 %) kuin taajaan asutuissa (16 %) tai maaseutumaisissa kunnissa (15 %). Eroa on nimenomaan yksinhuoltajaäitien suhteellisissa osuuksissa. Vastaavasti avioparien lapsiperheitä on kaupunkimaisissa kunnissa suhteellisesti vähemmän kuin maaseutumaisissa kunnissa (kuvio 8).

Yksinhuoltajien perheiden yleisyydessä on myös selvää alueittaista vaihtelua. Maakuntien luvuissa poikkeavat Pohjanmaan maakunnat muista maakunnista perinteisen perheen suuntaan (kuvio 10). Yksinhuoltajia on siellä vähiten.

Uusimaa (23 %) johtaa yksinhuoltajatilastoa Helsingin ansiosta. Päijät-Häme (22 %) on seuraavana. Kuntatasolla yksinhuoltajatilaston kärjessä ovat Sottunga (36 %), Iniö (30 %), Helsinki (29 %), Maarianhamina, Turku ja Korppoo (28 %).

Suhteellisesti vähiten yksinhuoltajia on Manner-Suomessa Luodossa (4 %), Pedersöressä ja Ullavalla (6 %). Luotoa voitaneen pitää Suomen perherakenteeltaan perinteisimpänä kuntana, koska siellä yksinhuoltajaperheiden osuus on maan pienin ja avoparien osuus on maan toiseksi pienin. Siellä on myös Merijärven (3,01) jälkeen maan toiseksi korkein lapsiperheen keskimääräi-

Kuvio 8. Lapsiperheiden perhetyypit tilastollisen kuntaryhmittelyn mukaan 2007

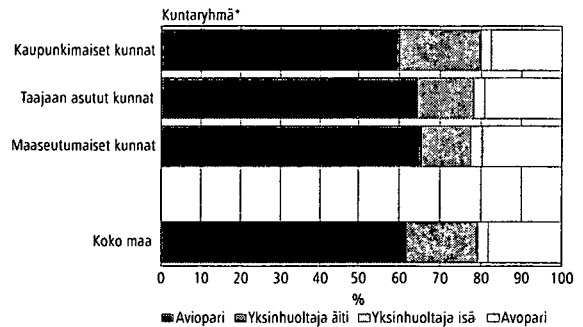

* Tilastollinen kuntaryhmittely 2008

Kuvio 9. Avopariperheiden osuus lapsiperheistä maakunnittain 2007

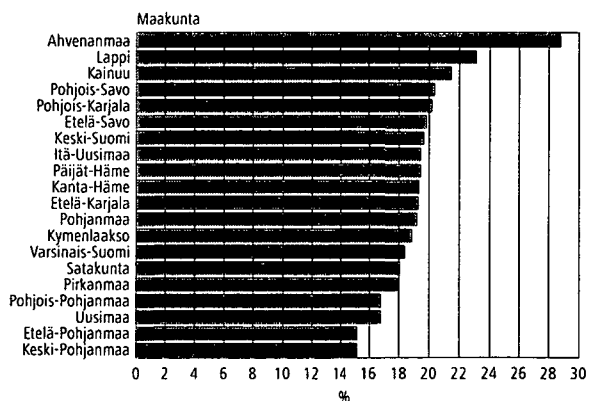

Kuvio 10. Yksinhuoltajaperheiden osuus lapsiperheistä maakunnittain 2007

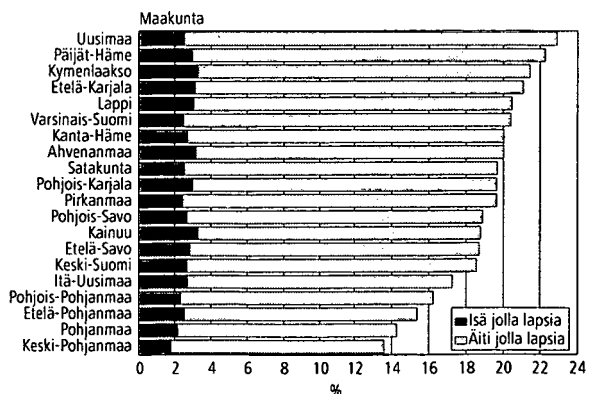

nen kotona asuvien lasten määrä 2,91. Koko maan keskiarvo on 1,83.

Maakuntien välinen vaihtelu yksinhuoltajien osuudessa johtuu yksinhuoltajaäitien erilaisista osuuksista. Yksinhuoltajaisien osuus lapsiperheiden huoltajista on kaikissa maakunnissa 2–3 prosenttia.

Niin yksinhuoltajaisät kuin -äiditkin ovat nykyään siviilisäädyltään enimmäkseen eronneita.

Lapsinäkökulma perheeseen

Perhetyypit

Lapsiperheitä voidaan tarkastella myös pitämällä yksikkönä perheen sijasta lasta. Tulokset ovat tällöin hieman erilaisia. Esimerkiksi 62 prosenttia lapsiperheistä oli avioparien perheitä, mutta 67 prosenttia lapsista asuu avioparien perheissä, koska niissä on keskimäärin enemmän lapsia kuin avoparien ja yksinhuoltajien perheissä. Kahden huoltajan perheessä (eli kun lukuun lisätään avoparienkin lapset) asuu 83 prosenttia alaikäisistä lapsista. Osuus on laskenut seitsemän prosenttiyksikköä vuodesta 1985.

Taulukko 6. 0–17-vuotiaat lapset perhetyypeittäin 1985–2007

	Yhteensä	Aviopari	Rekisteröity pari-suhde	Avopari	Äiti	Isä
1985	1 136 027	959 580		61 386	102 413	12 648
1990	1 135 686	916 855		91 164	113 184	14 483
1993	1 154 566	890 131		114 171	133 293	16 971
1994	1 152 947	873 721		118 656	142 649	17 921
1995	1 150 562	858 255		125 222	148 706	18 379
1996	1 146 986	843 235		131 809	153 056	18 886
1997	1 142 337	827 684		139 359	155 994	19 300
1998	1 135 233	810 739		145 509	159 077	19 908
1999	1 127 252	793 479		151 773	161 698	20 301
2000	1 116 687	777 447		156 411	162 544	20 285
2001	1 105 988	761 053		161 502	163 061	20 372
2002	1 096 705	748 061	49	164 954	163 154	20 536
2003	1 090 551	737 763	72	168 479	163 492	20 817
2004	1 087 510	732 483	90	170 584	163 518	20 925
2005	1 084 865	727 638	131	172 898	162 875	21 323
2006	1 080 728	721 911	183	175 516	161 834	21 284
2007	1 076 522	716 804	216	176 801	161 184	21 517
1985	100	84,5		5,4	9,0	1,1
1990	100	80,7		7,9	10,0	1,3
1993	100	77,1		9,9	11,5	1,5
1994	100	75,8		10,3	12,4	1,6
1995	100	74,6		10,9	12,9	1,6
1996	100	73,5		11,5	13,3	1,6
1997	100	72,5		12,2	13,7	1,7
1998	100	71,4		12,8	14,0	1,8
1999	100	70,4		13,5	14,3	1,8
2000	100	69,6		14,0	14,6	1,8
2001	100	68,8		14,6	14,7	1,8
2002	100	68,2		15,0	14,9	1,9
2003	100	67,7	0,01	15,4	15,0	1,9
2004	100	67,4	0,01	15,7	15,0	1,9
2005	100	67,1	0,01	15,9	15,0	2,0
2006	100	66,8	0,02	16,2	15,0	2,0
2007	100	66,6	0,02	16,4	15,0	2,0

Leskiä on miehistä vain seitsemän prosenttia, naisista ainoastaan neljä prosenttia. Avoliittojen purkautumiset ovat lisänneet naimattomien yksinhuoltajien määrää. Yksinhuoltajaäideistä jo 40 prosenttia on naimattomia (taulukko 2, s. 9).

Kuvio 11. Lapset perhetyypin ja iän mukaan 2007, suhteellinen jakauma

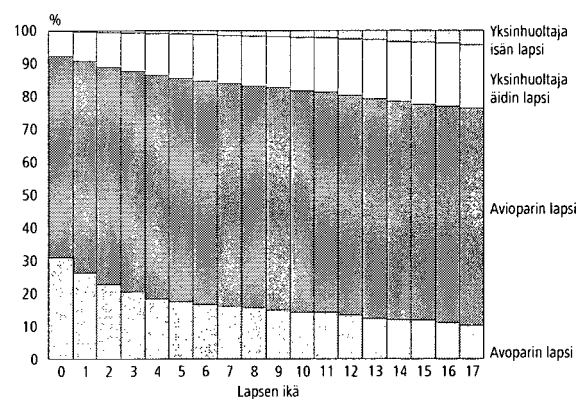

Alle vuoden ikäisistä vauvoista 92 prosenttia asuu kummankin vanhempansa kanssa, 8 prosenttia yksinhuoltajaäidin kanssa (kuviokuva 11). Yksinhuoltajan kanssa asuvien lasten osuus nousee iän myötä. 17-vuotiaista lapsista jo 19 prosenttia asuu yksinhuoltajaäidin ja 4 prosenttia yksinhuoltajaisän kanssa.

Sisarukset

Vaikka 43 prosenttia lapsiperheistä oli vuoden 2007 lopussa yksilapsisia, oli perheiden lapsista samanaikaisesti ainoita lapsia vain 24 prosenttia. Näistä lapsista useilla ainoana lapsena olo on vain tilapäistä, sillä osa tulee saamaan sisaruksensa myöhemmin. Osalla vanhempi sisarus on jo täyttänyt 18 vuotta tai muuttanut pois kotoa.

Vuoden 2007 lopussa 42 prosenttia lapsista eli yhden sisaruksensa kanssa ja peräti 35 prosentilla lapsista oli ainakin kaksi sisarusta kotonaan. Vuonna 1985 vain 27 prosentilla lapsista oli vähintään kaksi sisarusta kotona.

Perhetilastojen poikkileikkauksellisuus havainnollistuu kuviossa 12. Siinä on perheiden lapset iän ja perheen lapsiluvun mukaan. Tässä ainoita lapsia määriteltäessä on otettu huomioon perheen kotona asuvat alle 18-vuotiaat lapset.

Taulukko 7. Lapset perheen alaikäisten lasten määrän mukaan 1985–2007

Vuosi	Yhteensä	Alaikäisten lasten määrä			
		1	2	3	4–
1985	1 136 027	306 784	518 206	221 211	89 826
1990	1 135 751	286 529	500 680	243 504	105 038
1993	1 154 566	290 864	492 848	253 515	117 339
1994	1 152 947	288 264	488 602	255 486	120 595
1995	1 150 562	284 915	484 092	257 283	124 272
1996	1 146 986	281 245	480 274	258 531	126 936
1997	1 142 337	277 844	477 246	258 303	128 944
1998	1 135 233	275 303	472 020	257 892	130 018
1999	1 127 252	272 214	466 866	256 707	131 465
2000	1 116 687	268 369	461 516	255 075	131 727
2001	1 105 988	264 042	456 552	253 563	131 831
2002	1 096 705	259 779	454 006	251 367	131 553
2003	1 090 551	257 352	452 774	249 339	131 086
2004	1 087 510	255 998	451 648	248 025	131 839
2005	1 084 865	255 549	451 758	245 325	132 233
2006	1 080 728	254 705	451 428	242 382	132 213
2007	1 076 522	254 832	450 088	238 782	132 820

1985	100	27,0	45,6	19,5	7,9
1990	100	25,2	44,1	21,4	9,2
1993	100	25,2	42,7	22,0	10,2
1994	100	25,0	42,4	22,2	10,5
1995	100	24,8	42,1	22,4	10,8
1996	100	24,5	41,9	22,5	11,1
1997	100	24,3	41,8	22,6	11,3
1998	100	24,3	41,6	22,7	11,5
1999	100	24,1	41,4	22,8	11,7
2000	100	24,0	41,3	22,8	11,8
2001	100	23,9	41,3	22,9	11,9
2002	100	23,7	41,4	22,9	12,0
2003	100	23,6	41,5	22,9	12,0
2004	100	23,5	41,5	22,8	12,1
2005	100	23,6	41,6	22,6	12,2
2006	100	23,6	41,8	22,4	12,2
2007	100	23,7	41,8	22,2	12,3

Alle vuoden ikäisistä ainoita lapsia on 42 prosenttia, eli he ovat perheidensä esikoisia. Alhaisimmillaan ainoiden lasten osuus ikäluokasta on 6–9-vuotiailla, heistä noin 13 prosenttia on ainoita lapsia.

Esikoisen ollessa noin 7-vuotias on perheeseen ilmeisesti jo viimeistään syntynyt toinenkin lapsi. Toisaalta vanhempi sisarus on harvemmin täyttänyt 18 vuotta. Kun voidaan olettaa, että osalle 7-vuotiaista syntyy vielä sisarus ja osalla on jo kotoa lähtenyt sisarus, voidaan päätellä, että noin 10 prosenttia lapsista jää lopullisesti ainokaiseksi. Samaan tulokseen päädytään laskettaessa lapsimääriä taulukosta, jossa ovat kaikki Suomen naiset synnytettyjen lasten määrän mukaan.

Kuviosta 12 näkyy, että 7–8-vuotiailla perhe on suurimmillaan. Tämän ikäisistä 43 prosenttia asuu perheissä, joissa on vähintään kolme alaikäistä lasta.

Uusperheiden lapset

Uusperheissä kasvaa kaikkiaan 111 000 alle 18-vuotiaasta lasta (10 % kaikista lapsista). Näistä

Kuvio 12. Lapset iän ja perheen alle 18-vuotiaiden lasten määrän mukaan 2007

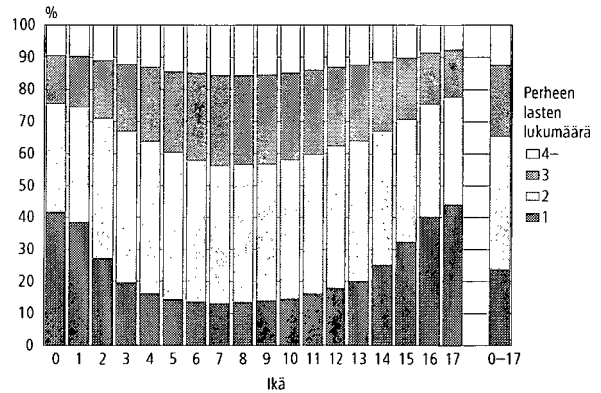

on puolisoitten yhteisiä lapsia 33 000, eli lapsi on syntynyt perheeseen, jossa ennestään on vain äidin ja/tai vain isän lapsia. Uusperheistä 43 prosenttia on sellaisia, että perheeseen on syntynyt myös yhteisiä lapsia. Varsinaisia uusperheen lapsia, eli lapsia, jotka ovat saaneet uuden sosiaalisen vanhemman on 77 900 (7 % kaikista lapsista). Näistä lapsista 67 700 on äidin perheeseen tuomia lapsia ja 10 300 isän.

Lasten kotoalähtö

Lasten kotoalähdöstä on vaikeaa saada tarkkaa kuvaa, koska aikaisemmin opiskelijoita ei otettu vakituisesti asumaan opiskelupaikkakunnille. He olivat virallisesti kirjoilla vanhempiensa luona. Vuoden 1994 kesäkuussa astui voimaan uusi laki, joka oikeuttaa jokaisen valitsemaan virallisen asuinkuntansa. Osa opiskelijoista käyttää tätä oikeutta. Lasten kotoa lähtöä kuvataan seuraavaksi perheessä lapsen asemassa olevien määrällä. Perheen lapsi voi tosin jäädä kotiin asumaan ja tuoda puolison kanssaan asumaan tai saada lapsen, jolloin nuori perheenperustaja ei ole tilastoissa enää vanhempiensa perheessä lapsen asemassa, vaan omassa perheessään aikuisena. Tällainen asumismuoto on tosin erittäin harvinainen Suomessa.

Jo ennen uutta kotikuntalakia vuodesta 1985 vuoteen 1993 lapsen asemassa olevien prosenttiosuus nuorisosta putosi jyrkästi. Myös sen jälkeen viime vuosien aikana on heidän osuutensa edelleen laskenut.

Tytöt lähtevät kotoa aikaisemmin kuin pojat. Varusmiespalvelus on osaltaan synnä poikien kotoon asumiseen, mutta ero on liian suuri selittyäkseen pelkästään sillä.

Nykyään jo 69 prosenttia tytöistä on lähtenyt kotoa 20-vuotiaana, pojista vain 41 prosenttia.

Suomessa on 61 600 henkilöä, jotka ovat täytäneet 30 vuotta ja ovat perheessään lapsen ase-

Taulukko 8. Lapsen asemassa olevat 20–24-vuotiaat nuoret 1985–2007

	20–24-vuotiaita			Asuu vanhempiensa luona			Vanhempiensa luona asuvien osuus kaikista, %		
	Yhteensä	Pojat	Tytöt	Yhteensä	Pojat	Tytöt	Yhteensä	Pojat	Tytöt
1985	377 267	192 738	184 529	203 186	126 280	76 906	53,9	65,5	41,7
1990	343 608	175 039	168 569	165 754	103 971	61 783	48,2	59,4	36,7
1993	306 405	156 736	149 669	140 852	88 006	52 846	46,0	56,1	35,3
1994	303 187	154 838	148 349	132 564	83 017	49 547	43,7	53,6	33,4
1995	305 051	156 008	149 043	126 448	79 642	46 806	41,5	51,0	31,4
1996	310 629	159 086	151 543	122 990	77 780	45 210	39,6	48,9	29,8
1997	317 870	162 473	155 397	120 672	76 938	43 734	38,0	47,4	28,1
1998	326 044	166 533	159 511	117 593	75 307	42 286	36,1	45,2	26,5
1999	328 066	167 606	160 460	113 241	72 946	40 295	34,5	43,5	25,1
2000	327 230	167 084	160 146	109 510	70 895	38 615	33,5	42,4	24,1
2001	325 599	166 249	159 350	103 303	67 550	35 753	31,7	40,6	22,4
2002	327 262	167 305	159 957	102 493	67 743	34 750	31,3	40,5	21,7
2003	330 871	169 099	161 772	102 295	67 634	34 661	30,9	40,0	21,4
2004	333 364	170 494	162 870	100 509	66 419	34 090	30,1	39,0	20,9
2005	333 936	170 710	163 226	96 473	63 875	32 598	28,9	37,4	20,0
2006	332 004	169 860	162 144	91 724	61 060	30 664	27,6	35,9	18,9
2007	327 266	167 344	159 922	88 109	58 520	29 589	26,9	35,0	18,5

Kuvio 13. 18–30-vuotiaat nuoret perheaseman mukaan 2007

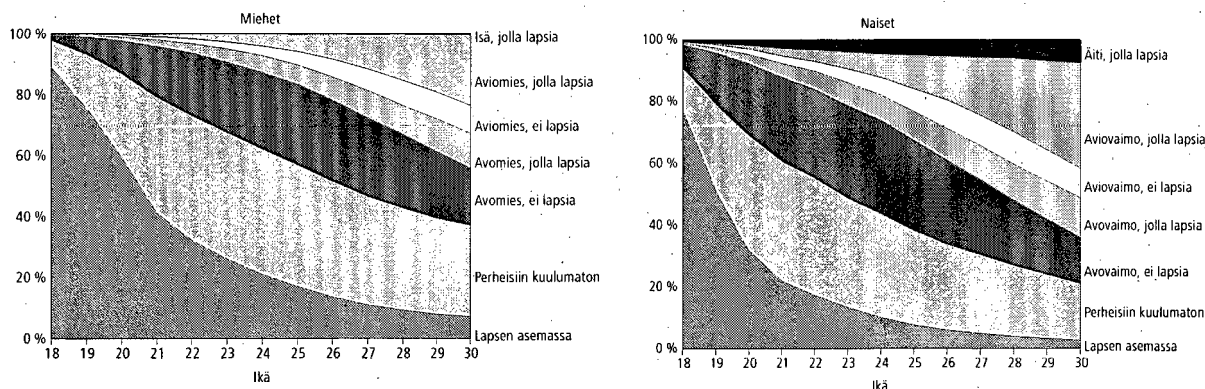

massa. Näistä 48 100 on miehiä. Tällaisten lapsen asemassa olevien vähintään 30-vuotiaiden

henkilöiden määrä on laskenut edeltävään vuoteen verrattuna.

Asuntokunnat

Suomessa oli vuoden 2007 lopussa 2 476 500 asuntokuntaa. Asuntokunnan muodostavat kaikki samassa asunnossa vakituisesti asuvat henkilöt. Laitoksissa vakituisesti asuvat eivät muodosta asuntokuntaa, eikä heitä lasketa asuntoväestöön. Asuntoväestöön ei myöskään lasketa henkilöitä, joiden asunto ei täytä asunnon määritelmää (ks. käsitteet).

Asuntokuntien määrä on kasvanut 22 700 edellisestä vuodesta. Kasvua on jonkin verran vähemmän kuin edellisellä vuonna. Kuten ennenkin, yhden ja kahden hengen asuntokuntien määrä on lisääntynyt. Vähintään seitsemän hengen asuntokuntien määrä on myös lisääntynyt, tosin

vain 158 asuntokunnalla. Muiden asuntokuntien määrä on puolestaan vähentynyt.

Nykyään eniten on yhden hengen asuntokuntia. Vuoden 1975 väestölaskennassa oli vielä eniten kahden hengen asuntokuntia. Jo seuraavassa väestölaskennassa 1980 oli eniten yhden hengen asuntokuntia. Yhden hengen asuntokuntia on 40 prosenttia ja kahden hengen 33 prosenttia kaikista asuntokunnista, eli suurempien asuntokuntien osuudeksi jää 27 prosenttia.

Asuntokuntia voidaan tarkastella myös väestön näkökulmasta; kuinka moni suomalainen asuu minkäkin suuruudessa asuntokunnassa. Yksinasuvien osuus koko väestöstä on kasvanut

Taulukko 9. Asuntokunnat henkilöluvun mukaan 1960–2007

Vuosi	Asuntokuntia yhteensä	Asuntokunnan henkilöluku							Henkilöitä asunto-kunnissa	Asunto-kunnan keskikoko
	Yhteensä	1	2	3	4	5	6	7+		
1960	1 204 385	188 995	245 921	229 824	211 473	141 526	84 147	102 499	4 396 398	3,34
1970	1 420 723	288 970	323 640	284 336	252 696	140 089	69 293	61 699	4 540 945	2,99
1980	1 781 771	482 476	457 667	345 769	313 626	118 678	40 681	22 874	4 708 299	2,64
1985	1 887 710	532 094	514 825	347 127	324 365	117 290	33 895	18 114	4 839 696	2,56
1990	2 036 732	646 229	597 928	332 295	300 429	112 714	30 596	16 541	4 927 430	2,42
1991	2 065 937	668 967	610 619	330 233	295 614	112 748	30 880	16 876	4 954 736	2,40
1992	2 094 204	693 825	619 098	327 772	292 377	112 853	31 160	17 119	4 979 734	2,38
1993	2 119 691	716 052	625 489	326 651	289 750	112 800	31 564	17 385	5 005 068	2,36
1994	2 148 527	740 837	638 086	324 803	283 846	111 606	31 636	17 713	5 018 035	2,34
1995	2 180 934	766 636	652 608	323 921	278 102	110 370	31 616	17 681	5 040 600	2,31
1996	2 198 791	781 901	663 929	321 986	273 089	109 386	31 226	17 274	5 041 451	2,29
1997	2 221 191	799 337	676 422	320 379	268 762	107 911	30 966	17 414	5 053 929	2,28
1998	2 247 206	819 418	692 650	317 842	263 628	106 126	30 505	17 037	5 063 690	2,25
1999	2 272 910	839 316	708 112	315 633	258 656	104 556	29 872	16 765	5 073 947	2,23
2000	2 295 386	856 746	722 437	312 646	254 707	103 339	29 328	16 183	5 081 354	2,21
2001	2 329 343	882 559	741 726	310 149	250 254	101 232	28 364	15 059	5 094 986	2,19
2002	2 354 082	903 440	753 595	307 241	247 433	99 986	27 775	14 612	5 106 299	2,17
2003	2 378 079	923 236	766 068	303 554	244 537	99 115	27 158	14 411	5 118 759	2,15
2004	2 402 091	942 711	777 790	300 491	242 347	97 860	26 653	14 239	5 133 130	2,14
2005	2 429 500	964 739	789 950	297 276	240 517	96 607	26 202	14 209	5 153 727	2,12
2006	2 453 826	983 626	801 068	294 518	239 413	95 056	25 882	14 263	5 172 922	2,11
2007	2 476 505	999 812	811 596	292 140	239 151	93 746	25 639	14 421	5 195 414	2,10
Muutos	22 679	16 186	10 528	-2 378	-262	-1 310	-243	158	22 492	
1960	100	15,7	20,4	19,1	17,6	11,8	7,0	8,5		
1970	100	20,3	22,8	20,0	17,8	9,9	4,9	4,3		
1975	100	24,0	25,0	20,6	17,4	7,7	3,2	2,0		
1980	100	27,1	25,7	19,4	17,6	6,7	2,3	1,3		
1985	100	28,2	27,3	18,4	17,2	6,2	1,8	1,0		
1990	100	31,7	29,4	16,3	14,8	5,5	1,5	0,8		
1991	100	32,4	29,6	16,0	14,3	5,5	1,5	0,8		
1992	100	33,1	29,6	15,7	14,0	5,4	1,5	0,8		
1993	100	33,8	29,5	15,4	13,7	5,3	1,5	0,8		
1994	100	34,5	29,7	15,1	13,2	5,2	1,5	0,8		
1995	100	35,2	29,9	14,9	12,8	5,1	1,4	0,8		
1996	100	35,6	30,2	14,6	12,4	5,0	1,4	0,8		
1997	100	36,0	30,5	14,4	12,1	4,9	1,4	0,8		
1998	100	36,5	30,8	14,1	11,7	4,7	1,4	0,8		
1999	100	36,9	31,2	13,9	11,4	4,6	1,3	0,7		
2000	100	37,3	31,5	13,6	11,1	4,5	1,3	0,7		
2001	100	37,9	31,8	13,3	10,7	4,3	1,2	0,6		
2002	100	38,4	32,0	13,1	10,5	4,2	1,2	0,6		
2003	100	38,8	32,2	12,8	10,3	4,2	1,1	0,6		
2004	100	39,2	32,4	12,5	10,1	4,1	1,1	0,6		
2005	100	39,7	32,5	12,2	9,9	4,0	1,1	0,6		
2006	100	40,1	32,7	12,0	9,8	3,9	1,1	0,6		
2007	100	40,4	32,8	11,8	9,7	3,8	1,0	0,6		

Kuvio 14. Asuntokunnat koon mukaan 1990–2007

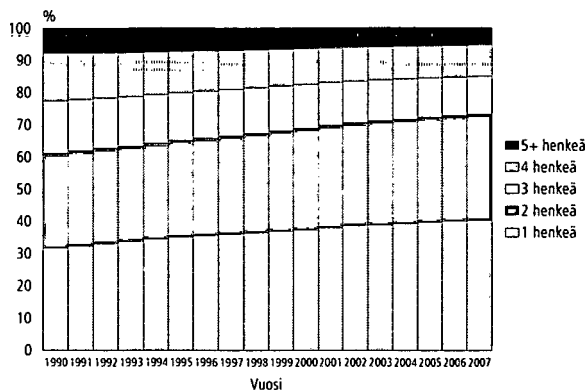

Kuvio 15. Asuntokuntaväestö asuntokunnan koon mukaan 1990–2007

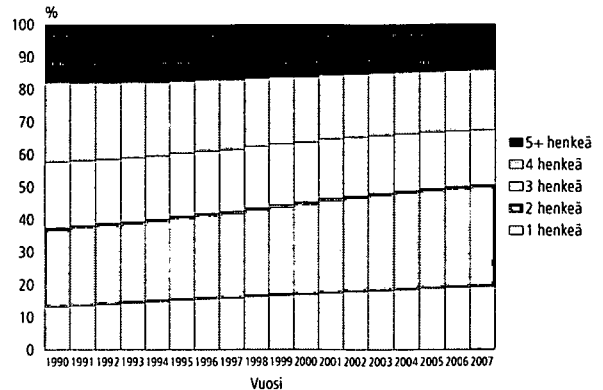

15 vuoden takaisesta 11 prosentista nykyiseen 19 prosenttiin. Eniten (31 %) väestöä asuu kahden hengen asutokunnissa. Kahdestaan asuvien osuus on myös nopeimmin kasvamassa. Eniten kahden hengen asutokunnissa asuvia on 55–74-vuotiaiden ikäryhmissä, eli lapset ovat jo maailmalla ja kummatkin puoliset vielä elossa.

Kaiken kaikkiaan naiset asuvat useammin yksin kuin miehet. 15 vuotta täyttäneistä naisista 25 prosenttia asuu yksin, miehistä 21 prosenttia. Yksin asuminen jakautuu iän suhteen hieman erilailla. Muutos on rajuinta naisten elämänkaarella. Nuorena asutaan yksin, samoin kaikkein todennäköisimmin vanhana. Keski-ikäisistä naisista noin 10 prosenttia asuu yksin. Nuorista miehistä neljäsosa asuu yksin. Noin viidennes keski-ikäisistä miehistä asuu yksin ja osuus pysyy samana aina 70-ikävuoteen asti. Miesten suurempaa yksinasumista selittävät nykyisin lisääntyneet avioerot. Erossa lapset jäävät yleensä äidille ja isästä tulee ainakin väliaikaisesti yksin asuva. Vähintään 80-vuotiaista miehistä kolmasosa asuu yksin.

Kuvio 16. Yksin asuvien miesten ja naisten osuus ikäluokasta 1990 ja 2007

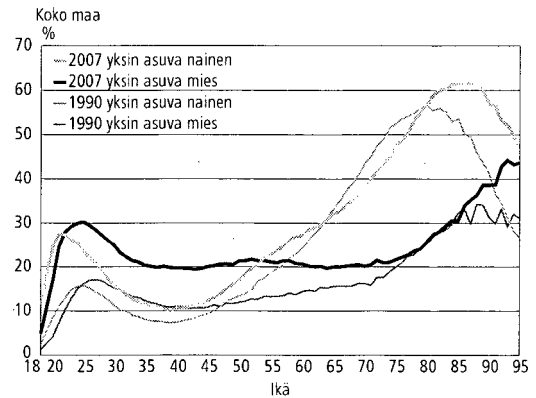

Kun verrataan yksinasumista vuonna 1990 olleeseen tilanteeseen, havaitaan, että nimenomaan keski-ikäisten miesten yksinasuminen on yleistynyt voimakkaasti. Samoin myös vanhojen miesten ja naisten. Määrällisesti suurin yksinasuvien ikäluokka on 61-vuotiaat naiset.

Laatuseloste

Tilastotietojen relevanssi

Perusaineistona on Väestörekisterikeskuksen väestötietojärjestelmästä saatu 31.12.2007 Suomessa vakituisesti asunut väestö.

Väestörekisterikeskus ja maistraatit pitävät yllä Suomen väestötietojärjestelmää. Suomen viimeinen henkikirjoitus tehtiin 1.1.1989. Sen jälkeen väestötietojärjestelmää on päivitetty muutosilmoituksin. Väestötietojärjestelmään tallennettavat tiedot määrittelee väestötietolaki (11.6.1993/507). Päättyneen vuoden väestönmuutosilmoituksia odo-

tetaan tammikuun viimeiseen päivään (laki väestötietolain 18 §:n muuttamisesta 24.11.1995). Väestörekisterikeskus toimittaa Tilastokeskukselle helmikuun alussa vuodenvaihteen väestön tiedot.

Tilastokeskuksen tehtävänä on laatia yhteiskuntaoloja koskevia tilastoja (Laki tilastokeskuksesta 24.1.1992/48). Näihin kuuluvat myös perhetilastot. Tilastokeskuksen työjärjestys määrittää Henkilötilastot perhetilastojen tekijäksi (Tilastokeskuksen työjärjestys, TK-00-1458-07).

Käsitteet

Asunto

Asunnolla eli asuinhuoneistolla tarkoitetaan keittiöllä, keittokomerolla tai keittotilalla varustettua yhden asuinhuoneen tai useampia asuinhuoneita käsittävää, ympärivuotiseen asumiseen tarkoitettua kokonaisuutta, jonka huoneistoala on vähintään 7 m². Jokaisella asunnolla on oltava oma välitön sisäänkäyntinsä. Sisäänkäynniksi luetaan esim. omakotitaloissa erillinen ns. ulkoveranta (eteinen). Mikäli käynti asuinhuoneistokokonaisuuteen tapahtuu toiseen asuinhuoneistoon varsinaisesti kuuluviin tilojen läpi, ei edellistä pidetä erillisenä asuinhuoneistona, vaan nämä kokonaisuudet muodostavat yhden asuinhuoneiston.

Asuntokunta

Asuntokunnan muodostavat kaikki samassa asuinhuoneistossa vakinaisesti asuvat henkilöt. Väestötietojärjestelmän mukaan vakinaisesti laitoksissa kirjoilla olevat, asunnottomat, ulkomailla ja tietymättömissä olevat henkilöt eivät muodosta asuntokuntia. Asuntolarakennuksiksi luokitelluissa rakennuksissa asuvat henkilöt, joiden asunto ei täytä asuinhuoneiston määritelmää, eivät muodosta asuntokuntia.

Asuntoväestö

Asuntoväestöön kuuluvat väestötietojärjestelmän mukaan vuoden lopussa varsinaisissa asunnoissa vakinaisesti asuvat henkilöt. Laitoksissa vakinaisesti kirjoilla olevat, asuntoloissa ja ulkomailla asuvat sekä asunnottomat henkilöt eivät kuulu

asuntoväestöön. Ne asuntolarakennuksiksi luokitelluissa rakennuksissa asuvat henkilöt, joiden asunto ei täytä asunnon määritelmää, eivät kuulu asuntoväestöön.

Perheiden perusväestö poikkeaa asuntoväestöstä siten, että siihen lasketaan kuuluvaksi myös asuntoloissa asuvat.

Avopari

Avoparit on muodostettu samassa asunnossa vakituisesti asuvista 18 vuotta täyttäneistä, eri sukupuolta olevista puolisoittomista henkilöistä, jos heidän ikäeronsa on alle 16 vuotta eivätkä he ole sisaruksia. Mikäli parilla on yhteinen lapsi, eivät nämä säännöt päde. Samaa sukupuolta olevia yhdessä asuvia henkilöitä ei päätellä avopareiksi. Vain rekisteröidyt parisuhteet tilastoidaan.

Lapsi

Lapseksi perhetilastossa katsotaan vanhempiansa kanssa asuvat

- biologiset lapset
- ottolapset sekä
- toisen puolison biologiset lapset ja ottolapset

Lapsiksi ei luokitella kasvattilapsia eikä pelkän huoltosuhteen perusteella.

Vuoden 1990 jälkeen lapsen määrittely on muuttunut siten, että lapseksi luokitellaan vanhempiansa kanssa asuva henkilö siviilisäädystä riippumatta, ellei hänellä itsellään ole asuntokunnassa puolisoa tai lapsia. Vuonna 1990 lapsen asemaan luokiteltiin vain naimattomat henkilöt. Eli tuolloin

vanhempiansa luona asuva leski tai eronnut luokiteltiin perheeseen kuulumattomaksi, vuodesta 1992 lähtien hän kuuluu perheeseen.

Lapsiluku

Lapsiluku on perheen kotona asuvien perheasemaltaan lapsen asemassa olevien määrä.

Lapsiperheen lapsiluvulla tarkoitetaan kotona asuvien alle 18-vuotiaiden lasten määrää.

Lapsiperhe

Lapsiperhe on perhe, johon kuuluu vähintään yksi kotona asuva alle 18-vuotias lapsi.

Mies

Taulukoitaessa rekisteröityjä parisuhteita yhdessä avio- tai avoparien kanssa miehellä tarkoitetaan rekisteröidyn parin vanhempaa puolisoa.

Perhe

Perheen muodostavat yhdessä asuvat avio- tai avoliitossa olevat tai parisuhteensa rekisteröineet henkilöt ja heidän lapsensa, jompikumpi vanhemmista lapsineen sekä avio- ja avopuolisot sekä parisuhteensa rekisteröineet henkilöt, joilla ei ole lapsia.

Samaa sukupuolta olevat henkilöt ovat voineet 1.3.2002 lähtien rekisteröidä parisuhteensa.

Asuntokunnissa asuvat perheen ulkopuoliset henkilöt, vaikka olisivat perheen sukulaisia, eivät kuulu perheväestöön, elleivät muodosta omaa perhettä. Yhdessä asuvat sisarukset tai serkkukset eivät ole perhe, eivätkä kuulu perheväestöön. Yksin tai samaa sukupuolta olevan henkilön kanssa asuvat ihmiset eivät kuulu perheväestöön.

Asuntoloissa asuvat perheet kuuluvat perheväestöön. Sen sijaan laitoksissa kirjoilla olevista henkilöistä ei muodosteta perheitä.

Perheessä voi olla korkeintaan kaksi perättäistä sukupolvea. Jos asuntokunnassa on useampia sukupolvia, perhe muodostetaan nuorimmasta sukupolvesta lähtien. Näin esim. lapsensa perheen kanssa asuva anoppi tai appi jää perheeseen kuulumattomaksi, ellei yhdessä asu myös puoliso, jolloin vanha pariskunta muodostaa oman erillisen perheen.

Lapsiperheitä ovat perheet, joissa kotona asuu vähintään yksi alle 18-vuotias lapsi.

Perheasema

Perheenjäsenet ryhmitellään perheaseman mukaan seuraavasti:

- aviopuoliso, ei lapsia
- aviopuoliso, jolla lapsia
- avopuoliso, ei lapsia
- avopuoliso, jolla lapsia
- rekisteröidyn parisuhteen puoliso, ei lapsia
- rekisteröidyn parisuhteen puoliso, jolla lapsia
- isä/äiti ilman puolisoa
- lapsi

Lapsiksi perhetilastossa katsotaan iästä riippumatta vanhempiansa kanssa asuvat omat lapset tai puolison biologiset lapset tai ottolapset, mutta ei kasvattilapsia tai huollettavia lapsia.

Perheellinen

Perheellinen mies on avio- tai avopuoliso, isä, jolla on lapsia sekä rekisteröidyn miesparin kummatkin puolisot.

Perheellinen nainen on avio- tai avopuoliso, äiti, jolla on lapsia sekä rekisteröidyn naisparin kummatkin puolisot.

Perhetyyppi

Perheet ryhmitellään seuraaviin tyypeihin:

- aviopari ilman lapsia
- avopari ilman lapsia
- aviopari ja lapsia
- avopari ja lapsia
- rekisteröity miespari ilman lapsia
- rekisteröity miespari ja lapsia
- rekisteröity naispari ilman lapsia
- rekisteröity naispari ja lapsia
- äiti ja lapsia
- isä ja lapsia

Ilman lapsia tarkoittaa paria, jolla ei ole koskaan ollut lapsia tai jonka lapset eivät asu enää vanhempiansa kanssa. "Avio- ja avopari ja lapsia" sisältää paitsi parit, joilla on yhteisiä lapsia myös parit, joiden lapset eivät ole yhteisiä.

Rekisteröidyssä parisuhteessa olevat on tietosuojasyistä luokiteltu kunnittaisissa taulukoissa yhteen avioliittojen kanssa.

Puoliso

Puolisolla tarkoitetaan joko avio- tai avopuolisoa tai rekisteröidyn parisuhteen toista osapuolta, ellei asiayhteydestä muuta ilmene.

Uusperhe

Uusperheessä on alle 18-vuotias vain toisen puolison lapsi. Perheen kaikki lapset eivät ole puolisoiden yhteisiä.

Vaimo

Taulukoitaessa rekisteröityjä parisuhteita yhdessä avio- tai avoparien kanssa vaimolla tarkoitetaan rekisteröidyn parin nuorempaa puolisoa.

Tilastotutkimuksen menetelmäkuvaus

Tietokoneohjelma luokittelee henkilöt heidän vakituisen asuinpaikkansa tunnuksen mukaan asuntokunniksi. Jokaisen asunnossa vakituisesti asuvan henkilön tietueella on vanhempien, puolison ja kaikkien lasten henkilötunnukset. Näitä vertailemalla ohjelma muodostaa perheet.

Ennen vuotta 1990 avoparit pääteltiin vain puolisojen yhteisten lasten perusteella. Nyt käytössä oleva uusittu ohjelma päättelee avioparien muodostamisen jälkeen asunnossa mahdollisesti asuvista puolisoittomista, vähintään 18-vuotiaista, eri sukupuolta olevista henkilöistä avoparin, jos he eivät ole sisarusia ja heidän ikäeronsa on korkeintaan 15 vuotta. Puolisojen iälle eikä ikäerolle aseteta rajoituksia, jos heillä on yhteinen lapsi.

Avopariksi päätellään siten esimerkiksi entisten käsitteiden mukainen yksinhuoltajaäiti, jonka luona asuu sopivan ikäinen mies. Samoin nyt muodostetaan perheen tyttärestä ja mahdollises-

ta perheen kanssa asuvasta sopivan ikäisestä miehestä avopari.

Perheiden päättelyä hankaloittaa se, että väestötietojärjestelmä ei kerro onko perheen kanssa asuva henkilö alivuokralainen. Suomessa oli vuoden 1990 väestölaskennan luotettavuustutkimuksen mukaan tuolloin alle 20 000 alivuokralaista. Niinpä tapauksia, joissa alivuokralainen päätellään vuokranantajan avopuolisoksi, ei voi olla huomattavaa määrää. Edellytyksenähän on, että alivuokralainen on sopivan ikäinen ja vastakaista sukupuolta kuin puolisoiton vuokranantaja.

Jos mahdollisia ehdokkaita avopuolisoksi on useampia, ohjelma valitsee puolisoiksi iältään lähinnä olevan henkilön. Avopareja aletaan päätellä korkeintaan neljästä puolisoittomasta henkilöstä.

Laitoksessa vakituisesti asuvista ei muodosteta perheitä.

Tietojen oikeellisuus ja tarkkuus

Suomen perhetilastoja on etuoikeutetussa asemassa, kun käytettävissä on väestötietojärjestelmä, jossa jokaisella ihmisellä on henkilötunnuksen lisäksi kotipaikkatunnus, joka kertoo, missä asunnossa henkilö asuu. Perhetilastot voidaan laatia koko väestöstä vuosittain, nopeasti ja rasittamatta ihmisiä kalliilla kyselyillä. Näin voidaan Suomen lisäksi tehdä toistaiseksi vain Tanskassa.

Perheiden päättely väestötietojärjestelmästä aiheuttaa ongelmia lähinnä kahdessa suhteessa:

1. Perheeksi voidaan yhdistää vain henkilöt, jotka ovat ns. kirjoilla samassa asunnossa.
2. Avoparit (avioliitonkaltainen suhde) joudutaan päättelemään.

1. Kansainvälisten käsitteenmääritysten mukaan perhe voidaan muodostaa myös virallisen asuinpaikan mukaan, kuten Suomessa tehdään. Kuitenkin perheet, joissa esimerkiksi toinen puolisoista on työn takia kirjoilla toisella paikkakunnalla, vaikka oleskeleekin viikonloput ja lomat muun perheen kanssa, eivät tule tilastoihin täydellisinä. Samoin pariskunta voi asua yhdessä,

vaikka toinen on edelleen kirjoilla jossain muualla, vaikkapa edellisen puolison luona.

Suomessa valtaosa ihmisistä kuitenkin asuu siellä, missä on kirjoillakin. Yleisesti ottaen Väestötietokeskuksen väestötietojärjestelmää voidaan pitää henkilöiden suhteen erittäin kattavana. Jotta henkilö saa henkilötunnuksen, on hänet kirjattava väestötietojärjestelmään. Eläminen Suomessa ilman henkilötunnusta on käytännöllisesti katsoen mahdotonta. Laillinen työssäkäynti, pankkitilin avaaminen, asioiminen virnanomaisten kanssa jne. edellyttää henkilötunnusta. Voidaan olettaa, ettei Suomessa ole merkittäviä määriä esim. yli vuoden kestäviä jaksoja 'pimeää' työtä tekeviä henkilöitä, joille palkka maksetaan käteisellä. Vähintään vuoden mittaiseksi tarkoitettu oleskelu on edellytys Suomen väestöön kirjautumiseen.

Väestötietojärjestelmää on pidetty yllä henkilökirjoituksen lakkauttamisen jälkeen vuodesta 1989 pelkästään väestömuutosilmoituksin. Näiden oikeellisuudesta kertoo väestötietojärjestelmästä tehty osoitteiden luotettavuustutkimus.

Väestörekisterikeskus teettää vuosittain Tilastokeskuksella otantatutkimuksen osoitetietojen oikeellisuudesta. Noin 11 000 hengeltä tiedustellaan, onko heidän osoitteensa väestötietojärjestelmässä oikea. Vuoden 2007 tutkimuksessa vastanneista 98,8 prosentilla tieto oli oikein. Tutkimuksen kato oli 11,2 prosenttia. Kadon osalta osoitteet pyrittiin tarkistamaan muista lähteistä. Katoon kuuluvista henkilöistä 90,9 prosentilla osoite pystyttiin toteamaan oikeaksi, 4,6 prosentilla vääräksi ja 4,4 prosentilla tietoa ei voitu tarkistaa. Jos oletetaan kaikkien kadossa olleiden tarkistamatta jääneiden tiedot vääräksi, olisi lopullinen oikeiden osoitteiden osuus 97,9 prosenttia.

Kunnallisvaalien yhteydessä ulkomaalaisten äänioikeusilmoitusten palautukset paljastavat yleensä noin 1000 henkeä, jotka ovat muuttaneet maasta ilmoitusta tekemättä ja ovat siten olleet edelleen tilastoituna väestöön. Väestörekisterikeskus poistaa heidät väestötietojärjestelmän maassa asuvasta väestöstä ennen seuraavaa vuodenvaihdetta.

Nuorten osalta tilanne on toisaalta parantunut uuden kotikuntalain myötä. Nyt opiskelija voi muuttaa kirjansa opiskelupaikkakunnalle, toisin kuin ennen.

2. Avioliitonkaltaisen suhteen päättelemisen väestötietojärjestelmästä on ongelmallisempaa. Vaihtoehtona on jättää lapsettomat avoparit kokonaan tilastoinnin ulkopuolelle ja yhdistää avopareja vain yhteisten lasten avulla. Kun tilastoilla kuitenkin on tarkoitus kuvata yhteiskuntaa mahdollisimman totuudenmukaisesti, ollaan varmaankin lähempänä totuutta päättelemällä avopareja yhteisen osoitteen

perusteella kuin jättämällä heidät tilastojen ulkopuolelle. Kaikista yhdessä asuvista pariskunnista nykyään jo 23 prosenttia on avopareja.

Ohjelma varmastikin päättelee olemattomia avopareja, toisaalta se jättää alle 18-vuotiaat avoparit päättelemättä, samoin ne avoparit, joiden ikäero on yli 15 vuotta. Ohjelman päättelemien avoparien määrä oli kuitenkin hyvin lähellä niitä lukuja, joita haastattelututkimuksissa oli saatu ennen päättelyn aloittamista.

Vuoden 1989 avoparit saatiin vielä erillisellä haastattelututkimuksella. Haastattelun kohteena olivat henkilöt, eivät perheet. Kysymys esitettiin vain henkilöille, joiden siviilisäätö ei ollut 'naimisissa'. Otoksesta arvioitiin Suomessa olevan 372 000 avoliitossa asuvaa 15–64-vuotiaasta henkilöä. Seuraavan vuoden perhetilaston osoitteen mukaan päätellyksi 18–64-vuotiaiksi avoliitossa asuviksi saatiin 370 000 henkilöä, joista tosin osa on siviilisäädyltään naimisissa olevia. Otosten mukaan avoliitossa asuvien määrä kasvoi 80-luvun lopulla noin 20 000 hengellä vuosittain.

Ottaen huomioon eroavaisuudet ikärajoissa ja siviilisäädyn merkityksessä avoparipäätteelyssä, voidaan todeta perhetilastoihin pääteltävien avoparien määrän olevan hieman otoksilla mitattua todellisuutta pienemmän. Avoparien päätely antaa kuitenkin riittävän hyvän kuvan yhteiskunnan perherakenteesta. Näin voidaan seurata, mihin suuntaan kehitys on menossa ja tarkastella eri perhetyyppisiä suurempina ryhminä. Yksilötason päätelmien teossa näistä pariskunnista on kuitenkin oltava varovainen.

Tietojen ajantasaisuus ja oikea-aikaisuus

Tilastokeskus päivää vuodenvaihteen väestö- ja perhetilastot vuoden viimeiselle päivälle. Aluejakona on vuodesta 1999 lähtien käytetty seuraavan vuoden ensimmäisen päivän aluejakoa. Näin ollen kunnat, jotka yhdistyvät vuoden ensimmäisenä päivänä on tilastoitu yhteen jo edellisen vuoden viimeisen päivän tilastoihin. Vuodenvaihteen tilastot voidaan tarvittaessa tuottaa myös kuntajaolla ennen yhdistymistä.

Tietojen saatavuus ja läpinäkyvyys

Ensimmäiset perhetilastot on saatavilla vuoden 1950 ja 1960 väestölaskennoista. Vuodesta 1970 lähtien väestölaskentoja on tehty viiden vuoden välein. Lisäksi vuosina 1977, 1978, 1982, 1984 ja 1987 on julkaistu perhetietoja. Vuodesta 1992 perhetilastoja on tehty vuosittain. Perhejulkaisu on tehty vuosittain vuodesta 1994.

Väestölaskentavuosina perheille on yhdistelty tietoja työssäkäynnistä, tuloista asumisesta jne. Muina vuosina saatavilla on pelkästään perheiden demografisia tietoja.

Avoliitossa elävistä tehtiin vuosina 1980–1989 vuosittain työvoimatutkimuksen yhteydessä noin 10 000 henkilön otokseen perustuva katsaus.

Vuodesta 1870 vuoteen 1930 tehtiin kymmenvuosittain suurimmissa kaupungeissa henkilölomakkeisiin perustuva väestölaskenta. Näistä laskennoista on saatavilla jonkinlaisia ruokakuntatietoja.

Perheiden perustiedot on saatavilla sähköisessä muodossa kunnittain tai kuntaa suuremmilla aluejaoilla Tilastokeskuksen veloitusettomasta StatFin-tilastopalvelussa internetissä osoitteessa: <http://www.stat.fi/tup/tilastotietokannat/index.html>

Yleistietoa ja pitkiä aikasarjoja koko maan perheistä on Perhetilaston kotisivuilla osoitteessa: <http://www.stat.fi/til/perh/index.html>

Maksullisessa sähköisessä tietopalvelussa on saatavilla eritellympää tietoa perheistä mm. kunnan osa-alueittain. Palvelusta saa lähempiä tietoja osoitteesta:

<http://www.stat.fi/tup/vaestotilastopalvelu/index.html>

Altika-tietopalvelussa on myös kunnittaisia perhetietoja vuodesta 1980 lähtien. Tilastokeskuksen maksullisista palveluista on enemmän tietoa osoitteessa:

<http://www.stat.fi/tup/tilastotietokannat/index.html>

Tilastojen vertailukelpoisuus

Perhetiedot eivät ole täysin vertailukelpoisia ennen ja jälkeen vuoden 1990, jolloin avoparit alettiin päätellä yhdessä asumisen perusteella. Perhejulkaisussa on otostutkimuksia apuna käyttäen estimoitu vuosille 1960 ja 1970 koko maan osalta perhejakauma mukaan lukien avoparit, joilla ei ole yhteisiä lapsia. Vuoden 1980 ja 1985 luvut on tulostettu uudella luokituksella alkuperäisestä aineistosta. Avoparien ottaminen mukaan tilastoon lisää perheiden määrää ja samalla vähentää

yksinhuoltajien määrää, koska osa yksinhuoltajista asuu avoliitossa uuden puolison kanssa.

Se, että lapsen asemaan luokiteltavan henkilön siviilisäädylle ei enää vuoden 1990 jälkeen aseteta rajoitteita, lisää niin ikään perheiden määrää. Nyt esim. äitinsä luo asumaan palannut eronnut henkilö muodostaa äitinsä kanssa perheen, aikaisemmin äiti ja lapsi tilastoitiin perheväestön ulkopuolisiksi.

Selkeys ja eheys/yhtenäisyys

Demografisten perhetilastojen luvut poikkeavat joidenkin väestölaskentojen perheluvuista. Näissä väestölaskennan tilastoissa on käsitteenä asunto-

kuntaväestö, jolloin perheiden tilastoista putoaavat pois ne perheet, joiden asunto ei täytä asunnon kriteerejä.

Dokumentointi

Tilastoissa käytetyt luokitukset löytyvät osoitteesta:

<http://tilastokeskus.fi/tk/tt/luokitukset/index.html>

Väestö- ja perhekäsitteisiin voi perehtyä

Tilastokeskuksen verkkokoulussa osoitteessa <http://tilastokeskus.fi/tk/tp/verkkokoulu/ktk/vt/index.html>

Den finländska familjen

Antalet familjer

I slutet av år 2007 fanns det 1 438 000 familjer i Finland. Antalet ökade med 6 300 familjer från året innan. Ökningen var något större än föregående år.

Av befolkningen hör 76,3 procent till familjer. Andelen har minskat med 0,3 procentenheter från året innan. Minskningen har varit i samma storleksklass sedan början av 1990-talet. Den andel av

folkmängden som hör till familjer var som störst under 1960- och 1970-talen, då 87 procent av befolkningen hörde till familjer. Familjebefolkningen har ökat med 5 600 personer under år 2007. Hela folkmängden ökade med 23 500 personer.

I slutet av år 2007 var den genomsnittliga storleken på en familj 2,81 personer. Detta är en hundradel mindre än föregående år.

Tabell 1. Familjer efter typ åren 1950–2007

År	Totalt	Äkta par utan barn	Äkta par med barn	Sambor med barn	Sambor utan barn	Mor och barn	Far och barn	Registre-rade manliga par ³⁾	Regist-rerade kvinnliga par ³⁾	Andel av familjebefolkningen %	Familjens medelstorlek
1950	930 572	176 650	593 763	137 803	22 356			85,8	3,72
1960	1 036 270	207 897	678 822	129 706	19 845			86,7	3,72
¹⁾ 1970	1 153 878	260 562	722 001	6 800	19 100	126 394	19 021			86,7	3,45
²⁾ 1980	1 278 102	302 818	711 226	36 200	65 900	140 725	21 233			84,0	3,15
1985	1 331 971	323 584	701 544	46 632	87 709	149 399	23 103			83,7	3,08
1990	1 365 341	364 452	640 062	65 896	123 471	147 297	24 161			82,1	3,00
1992	1 374 961	376 429	617 303	75 617	129 031	151 373	25 208			81,3	2,99
1993	1 377 451	380 753	607 921	79 739	129 429	153 774	25 835			81,0	2,99
1994	1 379 852	388 417	593 787	81 755	131 899	157 429	26 565			80,5	2,97
1995	1 382 970	395 953	579 578	85 309	135 996	159 063	27 071			80,0	2,96
1996	1 386 414	403 584	566 686	88 906	140 194	159 563	27 481			79,6	2,95
1997	1 389 920	410 743	553 729	93 058	144 557	159 918	27 915			79,3	2,93
1998	1 393 793	418 927	539 899	96 228	150 272	160 059	28 408			78,9	2,92
1999	1 397 660	427 138	526 257	99 922	155 476	160 157	28 710			78,5	2,90
2000	1 401 963	436 019	514 868	102 581	160 132	159 432	28 931			78,2	2,89
2001	1 407 759	446 404	501 981	105 399	166 601	158 440	28 934			77,9	2,87
2002	1 411 947	454 977	492 524	107 443	170 368	157 143	29 093	207	192	77,6	2,86
2003	1 415 650	462 561	483 140	109 672	174 144	156 235	29 352	271	275	77,4	2,85
2004	1 420 781	471 962	475 705	111 294	177 095	154 851	29 192	325	357	77,1	2,84
2005	1 426 002	481 209	468 266	112 847	180 590	153 024	29 238	398	430	76,8	2,83
2006	1 431 376	488 880	461 569	114 671	184 732	151 475	29 101	455	493	76,6	2,82
2007	1 437 709	496 814	456 235	115 860	188 172	150 251	29 288	527	562	76,3	2,81
Förändring 2006–2007	6 333	7 934	-5 334	1 189	3 440	-1 224	187	72	69		
%	0,44	1,62	-1,16	1,04	1,86	-0,81	0,64	15,82	14,0		

	%								Familjebefolkning	Befolkning	
1950	100	19,0	63,8	14,8	2,4	3 457 474	4 029 803		
1960	100	20,1	65,5	12,5	1,9	3 855 037	4 446 222		
1970	100	22,6	62,6	0,6	1,7	11,0	1,6	3 986 005	4 598 336		
1980	100	23,7	55,6	2,8	5,2	11,0	1,7	4 023 091	4 787 778		
1985	100	24,3	52,7	3,5	6,6	11,2	1,7	4 108 856	4 910 664		
1990	100	26,7	46,9	4,8	9,0	10,8	1,8	4 101 922	4 998 478		
1992	100	27,4	44,9	5,5	9,4	11,0	1,8	4 111 580	5 054 982		
1993	100	27,6	44,1	5,8	9,4	11,2	1,9	4 114 603	5 077 912		
1994	100	28,1	43,0	5,9	9,6	11,4	1,9	4 102 865	5 098 754		
1995	100	28,6	41,9	6,2	9,8	11,5	2,0	4 093 238	5 116 829		
1996	100	29,1	40,9	6,4	10,1	11,5	2,0	4 086 104	5 132 320		
1997	100	29,6	39,8	6,7	10,4	11,5	2,0	4 079 391	5 147 349		
1998	100	30,1	38,7	6,9	10,8	11,5	2,0	4 069 211	5 159 646		
1999	100	30,6	37,7	7,1	11,1	11,5	2,1	4 059 928	5 171 302		
2000	100	31,1	36,7	7,3	11,4	11,4	2,1	4 053 850	5 181 115		
2001	100	31,7	35,7	7,5	11,8	11,3	2,1	4 046 205	5 194 901		
2002	100	32,2	34,9	7,6	12,1	11,1	2,1	0,0	0,0	4 042 577	5 206 295
2003	100	32,7	34,1	7,7	12,3	11,0	2,1	0,0	0,0	4 037 970	5 219 732
2004	100	33,2	33,5	7,8	12,5	10,9	2,1	0,0	0,0	4 038 055	5 236 611
2005	100	33,7	32,8	7,9	12,7	10,7	2,1	0,0	0,0	4 037 753	5 255 580
2006	100	34,2	32,2	8,0	12,9	10,6	2,0	0,0	0,0	4 039 944	5 276 955
2007	100	34,6	31,7	8,1	13,1	10,5	2,0	0,0	0,0	4 045 561	5 300 482

1) Folkräkningens fördelning efter familjetyp har korrigerats på basis av intervjuundersökningar

(Aromaa, Cantell & Jaakkola: Avoliitto (Samboende), Rättspolitiska forskningsinstitutet 49, Helsingfors 1981)

2) Folkräkningens fördelning efter familjetyp har korrigerats med registerbaserat familje- och sambomaterial för år 1981.

3) Antalet familjer av typen Registrerat par och barn uppgick till totalt 149.

Utvecklingen av familjetyperna

Familjerna indelas enligt om personerna är gifta, sambor eller lever i ett registrerat partnerskap och om de har barn. Familjer med en förälder bildar en egen grupp. Här finns ingen åldersgräns för barnen. I ett senare avsnitt behandlas barnfamiljer, dvs. familjer med minst ett hemmaboende barn som inte fyllt 18 år. För föräldrar i barnfamiljer används också termen vårdnadshavare. Med begreppet familjer med en förälder avses i den följande genomgången inte bara ensamförsörjarfamiljer, eftersom ett barn som bor med sin mor eller far kan ha uppnått vilken ålder som helst. Den äldsta personen som i den här statistiken har familjeställningen barn är 79 år.

Den vanligaste familjetyper i Finland är de barnlösa äkta paren (35 procent av alla familjer år 2007). Ännu år 2004 var den vanligaste familjetyper i Finland äkta par med hemmaboende barn i någon ålder (32 procent av alla familjer år 2007). Den här familjetyper har emellertid länge minskat i antal, medan antalet barnlösa äkta par varit växande. Antalet gifta par som bor med sina barn minskade med 5 300 familjer från året innan. Minskningen var något mindre än föregående år.

Orsakerna till att antalet äkta makar som bor med sina barn minskar kan sökas på flera olika håll. Det ökade antalet skilsmässor har minskat antalet äkta par. Under senare tid har de ungas bostadshållanden förbättrats och ungdomarna flyttar därför tidigare hemifrån. Å andra sidan uppstår det nuförtiden färre nya äkta par med barn, eftersom de åldersklasser som bildar familj i dag är små och samboendet är en populär familjeform.

Vilken är förklaringen till att antalet barnlösa äkta par har ökat? De stora årskullarna börjar uppnå en ålder då barnen flyttar hemifrån och föräldrarna överförs i familjestatistiken till gruppen äkta makar utan barn. Skillnaden mellan gifta barnlösa par och gifta par med hemmaboende barn är än så länge mycket liten.

Också antalet samboende par och deras andel av familjerna ökar. Samboende par utan barn utgör visserligen bara 13 procent av alla familjer. Samboende par med barn utgör nuförtiden 8 procent av alla familjer. Deras antal håller också på att öka.

Antalet familjer med mor och barn har nu minskat för åttonde året i rad. De familjer som består av far och barn är fortfarande ovanliga - bara två på hundra familjer. Den relativa andelen har inte förändrats nämnvärt under de senaste åren.

Av figur 1b framgår den relativa fördelningen av familjer efter kvinnans ålder. Om en kvinna under 28 år har familj, är den mest typiska fami-

Figur 1a. Familjer efter typ och hustruns/moderns ålder år 2007 (familjer med far och barn efter faderns ålder)

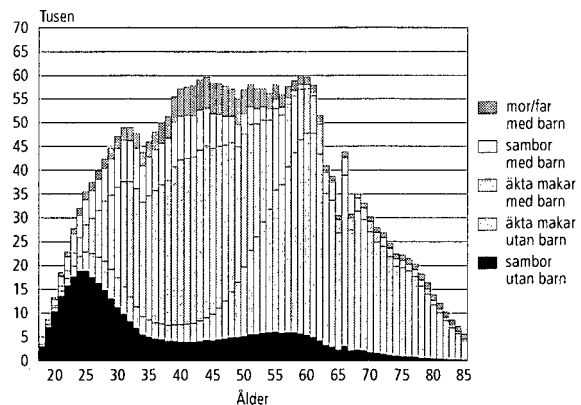

Figur 1b. Familjer efter typ och hustruns/moderns ålder år 2007 (familjer med far och barn efter faderns ålder), relativ fördelning

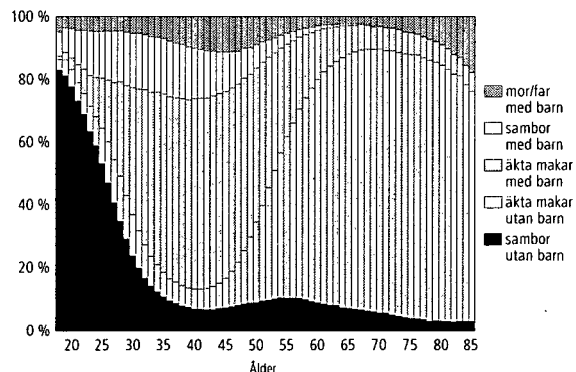

Figur 1c. Registrerade partnerskap efter den yngre partens ålder år 2007

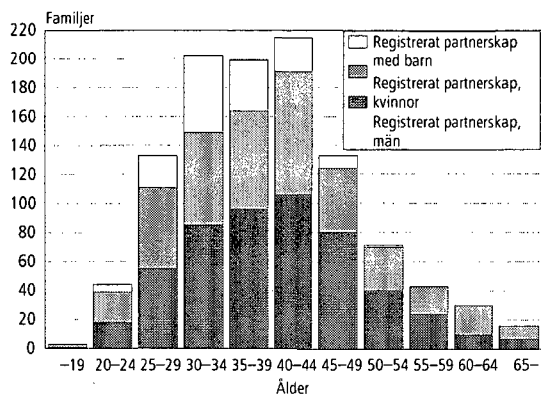

ljetypen sambor utan barn. Då kvinnan fyllt 28 år är den mest typiska familjetypern äkta makar med barn. Först när kvinnorna fyllt 53 år är den mest typiska familjetypern äkta makar utan barn. Till de allra äldsta (minst 89 år) kvinnornas familjer hör oftare barn än make. Av kvinnorna i den här åldern hör bara nio procent till familjebefolkningen. I ljust av familjestatistiken är ålderdomen rätt annorlunda bland män. Till exempel bland 89-åriga män hör 45 procent till familjer. Familjen är oftast ett äkta par hos vilka det inte längre bor några barn.

I slutet av år 2007 levde 527 manspar och 562 kvinnopar i ett registrerat partnerskap, dvs.

Äkta makar – sambor

Samboendet är de unga barnlösa parens boendeform. Barnlösa kvinnor är oftare sambor än gifta, ända upp till en ålder av 40 år. När det gäller mödrar finns det däremot fler samboende än gifta kvinnor bara i den lilla grupp mödrar som är under 24 år. Bland mödrar som är äldre än det och som bor med sin partner är flertalet gifta. Ju äldre kvinnan är desto sannolikare är det att parförhållandet är äktenskap. Av de kvinnor i de stora åldersklasserna (födda 1945–1950) som lever i ett parförhållande är 85 procent gifta med sin partner (figur 1b).

Av alla familjer är 66 procent gifta par och av de familjer som bygger på parförhållande är 76 procent gifta par. Av alla familjer är 21 procent

totalt 141 fler par än år 2006. I publikationen anges de här familjerna bland gifta par i största delen av tabellerna. I vissa av tabellerna som gäller hela landet utgör de här familjerna en egen grupp. Denna uppgift kan av datasekretessskäl anges kommunvis bara om det finns minst fem par. I figur 1c anges de registrerade mans- och kvinnoparens åldersfördelning efter den yngre partners ålder. Detta visar att mansparen är äldre än kvinnoparen. I övriga figurer anges de registrerade paren bland äkta makar. De är fortfarande så få till antalet att de inte skulle kunna särskiljas som en egen grupp.

samboende par. Av de familjer som bygger på parförhållande är 24 procent sambor.

Bland äkta par är det i 84 procent av fallen vardera makens första äktenskap. Man kan alltså säga att den traditionella familjemodellen fortfarande är den vanligaste i Finland. Av de samboende paren är 66 procent sådana att ingendera parten tidigare varit gift. I medeltal har alltså någondera maken bland de samboende paren mycket oftare varit gift förut än bland de äkta paren.

Bland 85 procent av de registrerade mansparen hade ingendera parten tidigare varit gift, bland kvinnoparen var andelen 72 procent.

Familjetyper och civilstånd

Tidigare sade en persons civilstånd en hel del om hans/hennes familj. Nuförtiden kan man inte nästan alls dra några slutsatser utgående från civilståndet. Civilståndet har i Norden förlorat sin betydelse som demografisk variabel.

Av de kvinnor och män utan barn som lever tillsammans med en sambo är omkring 75 pro-

cent ogifta. Samboende män är något oftare frånskilda än samboende kvinnor. Å andra sidan finns det fler änkor bland samboende kvinnor än det finns änklingar bland samboende män.

Av de män som bor tillsammans med barn och sambo är en större del ogifta jämfört med kvinnorna. Likaså finns det färre frånskilda män

Tabell 2. Mannens/hustruns/faderns/moderns civilstånd i samboförhållanden och familjer med en förälder år 2007

Civilstånd	Familjetyper		Manlig sambo och barn	Kvinnlig sambo och barn	Far och barn	Far och barn under 18 år	Mor och barn	Mor och barn under 18 år
	Manlig sambo inga barn	Kvinnlig sambo inga barn						
Ogift	75,1	74,0	77,5	75,8	16,0	24,4	29,9	39,5
Gift	0,9	0,7	0,5	0,5	12,7	14,3	9,5	11,6
Frånskild	22,3	21,0	21,4	22,1	52,2	54,3	42,9	45,4
Änka/änkling	1,8	4,3	0,6	1,6	19,1	7,1	17,7	3,5
Totalt	100	100	100	100	100	100	100	100
N	188 128	188 133	115 855	115 851	29 271	15 290	150 182	102 124

än kvinnor. En förklaring är säkert de ombildade familjer som uppstår då en ny man flyttat ihop med en frånskild mor. Det finns också fler änkor bland samboende mödrar än änklingar bland samboende fäder.

Också i familjer med bara en förälder finns det skillnader mellan mödrarnas och fädernas civilstånd. Över hälften av fäderna är frånskilda, bland mödrarna är de frånskilda betydligt färre. Bland dessa mödrar är 30 procent ogifta, av fäderna bara 16 procent. Beaktas bör att det inte finns några begränsningar ifråga om barnens ålder, dvs. man talar inte om ensamförsörjare. En person som har familjeställningen barn och bor med den ena föräldern kan vara hur gammal som helst, dvs. gruppen omfattar också familjer som

består av t.ex. gamla mödrar som är änkor och vuxna söner.

Tabellen har kompletterats med kolumner över ensamförsörjare, dvs. fäder och mödrar med minderåriga barn. Civilståndet för dessa avviker tydligt från gruppen enföräldersfamiljer. Det finns färre änkor/änklingar och fler övriga civilstånd. Märkas bör att det relativa antalet änklingar är dubbelt så stort bland ensamförsörjarfäder jämfört med antalet änkor bland ensamförsörjarmödrar. Detta trots att färre fäder blir änklingar än mödrar änkor. Vid skilsmässa stannar barnen i allmänhet hos modern, vid dödsfall finns inget val. Redan över en tredjedel av ensamförsörjarmödrarna är ogifta, en del har redan säkert ursprungligen varit ensamförsörjare, men en större del beror på separerade samboförhållanden.

Makarnas språk

I 89 procent av alla familjer är båda makarna eller den enda föräldern finskspråkiga. Andelen helt svenskspråkiga familjer är 4 procent. Familjer där den ena maken/makan är svenskspråkig och den andra finskspråkig är 3 procent av alla familjer. Andra kombinationer av finsk- och svenskspråkig och andra språk förekommer i två procent av familjerna. Antalet familjer där båda makarna eller den enda föräldern är icke finsk- eller svenskspråkig uppgår till 29 500, vilket är två procent av alla familjer.

Det är mycket vanligare att svenskspråkiga män har finskspråkiga makar än att svenskspråkiga kvinnor har finskspråkiga män. Det finns bara 5 300 fler äkta par med två svenskspråkiga än par där den ena är svenskspråkig och den andra finskspråkig. Antalet helt svenskspråkiga familjer har sjunkit under de senaste åren, medan antalet tvåspråkiga familjer i sin tur har ökat.

Av de män som talar finska eller svenska som sitt modersmål är 19 400 gifta eller sambor med en icke finsk- eller svenskspråkig, av kvinnorna 16 100. Äktenskapen med icke finsk- eller svenskspråkiga kvinnor har ökat med något över 2 000.

Den största utländska språkgruppen i Finland är den ryskspråkiga. Antalet familjer där båda makarna eller den ensamstående föräldern är ryskspråkig uppgår till 9 300. Något färre familjer, dvs. 9 200, är familjer där någondera parten är ryskspråkig. Antalet ryskspråkiga familjer har ökat med omkring 1 000 jämfört med föregående år. Den vanligaste språkkombinationen bland de ryskspråkiga familjerna är en finskspråkig make och en ryskspråkig maka (figur 3). Under år 2007 har antalet dylika par stigit med 300. Näst vanligast är familjer med ryskspråkiga äkta par. År 1990 fanns

Figur 2. Svenskspråkiga familjer år 2007

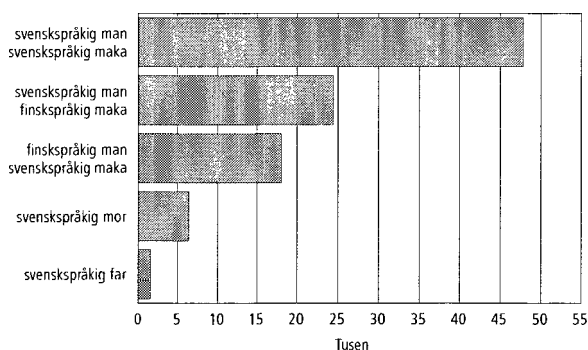

Figur 3. Ryskspråkiga familjer år 1990 och 2007

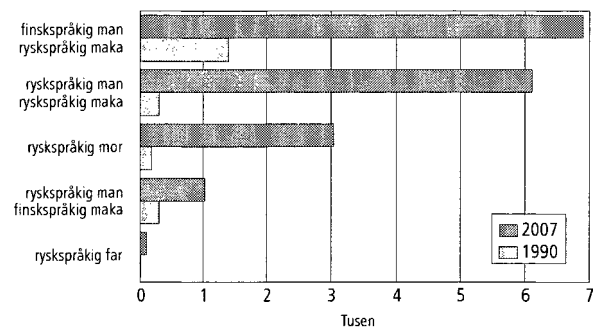

det bara 300 ryskspråkiga äkta par, nu är antalet redan 6 100. Enföräldersfamiljer med ryskspråkiga mödrar uppgår redan till 3 000.

Det är fortfarande ovanligt att en finskspråkig kvinna har en ryskspråkig make. Antalet (1 028) har dock mer än tredubblats sedan år 1990.

Makarnas medborgarskap

Bara 3,7 procent av familjerna i Finland är sådana där åtminstone den ena maken eller den ensamstående föräldern är utländsk medborgare (53 000 familjer). År 1990 fanns det bara 12 500 sådana familjer i Finland. Under det senaste året har antalet ökat med 3 600 familjer. Mest ökade antalet familjer med en finländsk make och en maka som är utländsk medborgare.

Den vanligaste kombinationen i utländska familjer var under början av 1990-talet kombinationen där maken var finsk medborgare och maken utländsk. I slutet av 1990-talet fanns det flest sådana utländska familjer, där både maken och maken var utländska medborgare. Nu är kombinationen finsk man och utländsk kvinna den vanligaste och antalet familjer med två utlänningar har fallit ned till tredje plats (figur 4). Här görs ingen skillnad mellan gifta och sambor.

Antalet helt utländska familjer, dvs. sådana där den ensamstående föräldern eller båda föräldrarna är utländska medborgare, uppgår till 19 900. Den största gruppen är familjer med ryskt medborgarskap. I slutet av år 2006 fanns det i Finland 5 200 familjer, där båda makarna eller den ensamstående föräldern var rysk medborgare. Nästan en tredjedel av de ryska familjerna består av bara mor och barn. Antalet familjer med ryskt medborgarskap har minskat i och med att en del av dem har fått finskt medborgarskap, antalet ryskspråkiga familjer har därmed ökat.

Finländarnas utlandsfödda makar

Det tillämpas lindrigare villkor för finskt medborgarskap på utländska medborgare som är gifta med finska medborgare än på övriga utländska medborgare som söker finskt medborgarskap. De kan, om de vill, få finskt medborgarskap då de varit tre år i landet, om de åtminstone under de två senaste åren varit gifta med en finsk medborgare. På så sätt anger det utländska medborgarskapet nödvändigtvis inte direkt antalet utländska familjer.

Den bästa uppfattningen om finländares utländska makar får man genom att granska i vilka länder dessa är födda. Man bör dock hålla i minnet att det också finns en del personer som ursprungligen har finskt medborgarskap trots att de är födda utomlands. Av de män som är födda i Finland har 28 800 utlandsfödda makor. Antalet utlandsfödda makor har ökat med 1 500 kvinnor från året innan.

Figur 4. Utländska medborgares familjer åren 1990 och 2007

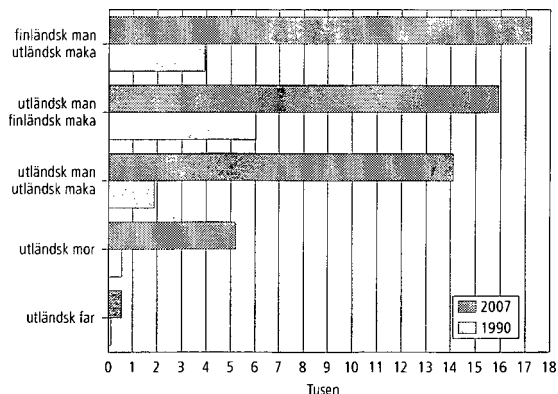

Antalet helt estniska familjer uppgick till 3 100, där mer än en tredjedel är familjer som består av mor och barn. Antalet estniska familjer har ökat med 400 familjer från året innan.

Antalet somaliska familjer med två somaliska medborgare eller en förälder uppgick till något under 700. Antalet dylika familjer har legat på en nästan oförändrad nivå. Många av de familjer som i tiden flyttade från Somalia har redan varit i Finland så länge att de har fått finskt medborgarskap. Om man ser till modersmålet finns det 1 400 familjer med två makar eller en förälder, som ursprungligen varit somaliska.

Av de makor som är födda i Finland har 25 200 utlandsfödda makor. Antalet har ökat med 1 200 män. I dag har männen oftare en maka med utländsk bakgrund än kvinnorna en make med utländsk bakgrund.

Finländska män och kvinnor väljer sina makar i något olika länder. Männen urval är snävare än kvinnornas. Männen väljer sina makor främst i grannländerna, såväl i öst och väst som i söder. De som kommer från det forna Sovjetunionens område kan inte särskiljas i estländare eller rysar, eftersom estländarnas födelseland oftast är Sovjetunionen och en stor del av makarna från dessa områden kommit till Finland redan före Sovjetunionens sönderfall. De finländska männen makor födda i det forna Sovjetunionen, Ryssland eller Estland uppgår till 9 700 och i Sverige födda till 7 800. Antalet makor födda i

Figur 5. Utlandsfödda makar till finlandsfödda personer efter födelseland år 2007

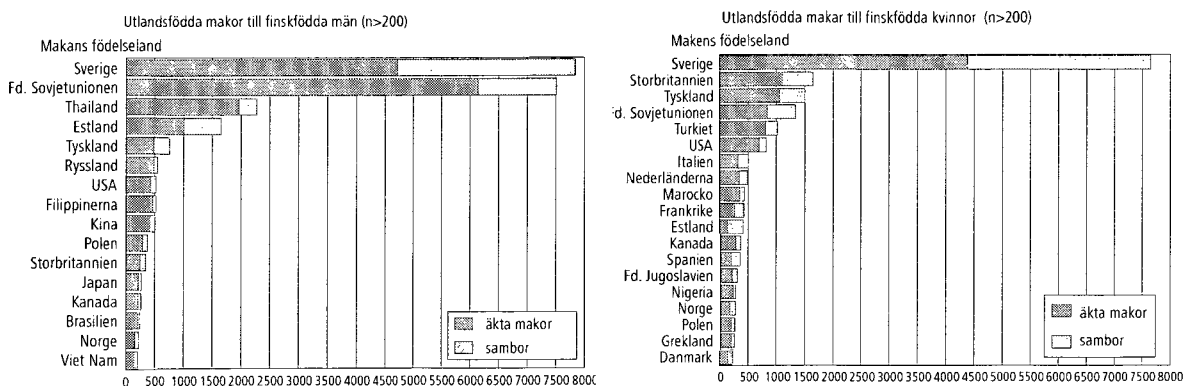

dessa länder har också ökat allra mest. Antalet makor som är födda i Thailand är 2 300, vilket betyder en ökning på 282 från året innan. Därpå följer Tyskland, Förenta staterna, Filippinerna, Kina, Polen och Storbritannien.

Kvinnorna har inte något lika väl definierat område som männen där de väljer sina utländska män. De svenskfödda männen kommer på första plats, 7 650, och därefter män som är födda inom det forna Sovjetunionens område. Dessa män som är födda i det forna Sovjetunionen,

Ryssland och Estland är ungefär 1 800 till antalet, dvs. 100 fler än året förut. De här paren avviker från utländska par i det avseendet att de är äldre, om hustruns ålder används som mått. På de följande platserna kommer Storbritannien, Tyskland, Turkiet och USA när det gäller födelselandet för finländska kvinnors makar. Allt som allt finns det 40 länder, där makarna till minst hundra finländska kvinnor är födda. För männen är motsvarande siffra 25.

Antalet barnfamiljer

I slutet av år 2007 fanns det totalt 588 000 barnfamiljer i Finland. I barnfamiljerna bor minst ett barn som inte fyllt 18 år i föräldrahemmet. Av alla familjer är 41 procent barnfamiljer. Andelen barnfamiljer har minskat stadigt under de senaste åren. Om även äldre syskon räknas med bor 42 procent av befolkningen i barnfamiljer.

Antalet barnfamiljer har minskat med 1 700 från året innan. Minskningen är mindre än föregående år. Barnfamiljerna minskar i antal, eftersom den åldersklass där familjerna får sitt första barn är mindre än de åldersklasser där det yngsta barnet blir myndigt. Frivillig eller ofrivillig barn-

löshet bland kvinnor ökar också. Av de 35-åriga kvinnorna är nu 27 procent barnlösa, när andelen år 1990 var 19 procent. Detta är en stor förändring inom en så kort tid. Den procentuella andelen mödrar är nu mindre än år 1990 i varje 1-årsklass (Befolkningsstrukturen 1990 och Befolkningens sammansättning och befolkningsförändringar kommunvis 2007).

Antalet barnfamiljer där det finns barn under 7 år sjönk ännu år 2001 med nästan 5 200 familjer, men år 2007 ökade antalet dylika familjer med mer än 700.

Tabell 3. Barnfamiljer efter typ åren 1950–2007

År	Totalt	Äkta par och barn	Sambor och barn	Mor och barn	Far och barn	Registrerat partnerskap och barn	Personer i barn- familjer	Familjer, med barn under 7-år.	Barn under 18-år. i familjer	Barn- familjer av alla (%)	Barn- familjs- befolkning %
1950	599 329	515 115	..	74 319	9 895	1 341 330	64,4
1960	678 046	601 542	..	67 381	9 123	1 536 464	65,4
1970 ¹⁾	677 035	602 076	5 800	61 173	7 986	1 345 089	58,7
1980 ²⁾	688 732	572 142	32 100	74 839	9 651	1 163 926	53,9
1985	659 052	533 787	41 458	74 238	9 569	330 538 1 136 027	49,5
1990	640 637	490 999	59 900	78 948	10 790	..	2 437 592	314 320 1 135 686	46,9	48,8	..
1992	647 571	479 057	69 622	86 848	12 044	..	2 461 470	313 458 1 152 689	47,1	48,7	..
1993	647 123	470 980	73 332	90 267	12 544	..	2 460 931	314 051 1 154 566	47,0	48,5	..
1994	643 799	459 978	75 233	95 426	13 162	..	2 443 563	314 658 1 152 947	46,7	47,9	..
1995	639 610	449 241	78 528	98 351	13 490	..	2 425 426	312 508 1 150 562	46,2	47,4	..
1996	635 034	438 883	82 135	100 219	13 797	..	2 407 133	309 903 1 146 986	45,8	46,9	..
1997	630 472	428 922	86 176	101 309	14 065	..	2 389 433	305 648 1 142 337	45,4	46,4	..
1998	625 392	418 883	89 315	102 767	14 427	..	2 367 472	300 989 1 135 233	44,9	45,9	..
1999	619 641	408 234	92 819	103 872	14 716	..	2 343 417	296 041 1 127 252	44,3	45,3	..
2000	612 627	398 892	95 120	103 984	14 631	..	2 317 291	291 170 1 116 687	43,7	44,7	..
2001	605 322	389 174	97 738	103 866	14 544	..	2 288 171	285 991 1 105 988	43,0	44,0	..
2002	598 917	381 340	99 625	103 286	14 634	32	2 265 406	280 948 1 096 705	42,4	43,5	..
2003	595 027	374 940	101 742	103 446	14 852	47	2 249 410	278 292 1 090 551	42,0	43,1	..
2004	592 809	371 323	103 214	103 376	14 837	59	2 239 701	277 551 1 087 510	41,7	42,8	..
2005	591 528	368 553	104 782	103 044	15 063	86	2 232 613	277 601 1 084 865	41,5	42,5	..
2006	589 448	365 326	106 422	102 469	15 111	120	2 223 718	277 875 1 080 728	41,2	42,1	..
2007	587 767	362 884	107 290	102 156	15 291	146	2 216 526	278 617 1 076 522	40,9	41,8	..
Förändring 2006–2007	-1 681	-2 442	868	-313	180	26	-7 192	742	-4 206	-0,3	-0,3
%											
1950	100	85,9	..	12,4	1,7
1960	100	88,7	..	9,9	1,3
1970	100	88,9	0,9	9,0	1,2
1980	100	83,1	4,7	10,9	1,4
1985	100	81,0	6,3	11,3	1,5
1990	100	76,6	9,4	12,3	1,7
1992	100	74,0	10,8	13,4	1,9
1993	100	72,8	11,3	13,9	1,9
1994	100	71,4	11,7	14,8	2,0
1995	100	70,2	12,3	15,4	2,1
1996	100	69,1	12,9	15,8	2,2
1997	100	68,0	13,7	16,1	2,2
1998	100	67,0	14,3	16,4	2,3
1999	100	65,9	15,0	16,8	2,4
2000	100	65,1	15,5	17,0	2,4
2001	100	64,3	16,1	17,2	2,4
2002	100	63,7	16,6	17,2	2,4	0,0
2003	100	63,0	17,1	17,4	2,5	0,0
2004	100	62,6	17,4	17,4	2,5	0,0
2005	100	62,3	17,7	17,4	2,5	0,0
2006	100	62,0	18,1	17,4	2,6	0,0
2007	100	61,7	18,3	17,4	2,6	0,0

1) Folkräkningens fördelning efter familjetyp har korrigerats på basis av intervjuundersökningar

(Aromaa, Cantell & Jaakkola: Avoliitto (Samboende), Rättspolitiska forskningsinstitutet 49, Helsingfors 1981)

2) Folkräkningens fördelning efter familjetyp har korrigerats med registerbaserat familje- och sambomaterial för år 1981.

Typer av barnfamiljer

Den absolut vanligaste barnfamiljen är fortfarande en familj där föräldrarna är gifta. I 62 procent av barnfamiljerna är vårdnadshavaren ett äkta par. Den här typen av barnfamiljer har visserligen hela tiden minskat både till antalet och relativt sett. Trots detta hotas inte dess dominerande ställning ännu på många år av de övriga familjmodellerna.

Under året har bara antalet barnfamiljer bland sambor ökat. I slutet av år 2007 fanns det i Finland redan 107 300 samboende par med barn, vilket är 18 procent av alla barnfamiljer. Det är frågan om unga pars familjer.

Av de förstfödda föds nuförtiden redan mer än 54 procent utom äktenskapet. Å andra sidan gifter sig föräldrarna ofta senare med varandra. Det andra barnet föds i 37 procent av fallen till föräldrar som inte är gifta med varandra, och detsamma gäller för 27 procent av de barn som är tredje i ordningen (Befolkningsförändringar 2007). Av det totala antalet barn som föddes år 2007 var 41 procent födda utom äktenskapet.

Antalet ensamförsörjare (102 200) har sjunkit något från året innan. Andelen ensamförsörjarmödrar bland barnfamiljerna har varit nästan oförändrad. Av barnfamiljerna är 20 procent familjer med ensamförsörjande mödrar eller fäder. Det är fortfarande sällsynt med ensamförsörjarfäder i Finland, deras antal är bara 15 300. Ännu sällsyntare är registrerade par med barn under 18 år. Antalet uppgår till 146.

Ombildade familjer

Med ombildad familj avses en familj där ett barn som är under 18 år bara är den ena makens barn, dvs. barnet har fått en ny social förälder. I vardagspråket används begreppet i en mera vidsträckt betydelse: ombildad familj används för de veckoslutfamiljer som uppstår till följd av olika separationer. Familjestatistiken görs dock upp efter barnets stadigvarande bostadsort. Ett barn kan inte statistikföras så att det tillhör två familjer. Frånskilda fäder och mödrar som bara har barnen under veckoslut och semestern faller utanför familjestatistiken, om de inte bildat ny familj.

Nio procent av alla barnfamiljer är ombildade familjer (53 500 familjer). Antalet ombildade fa-

Figur 6a. Barnfamiljer efter familjetyp och moderns/ensamförsörjarfaderns ålder år 2007

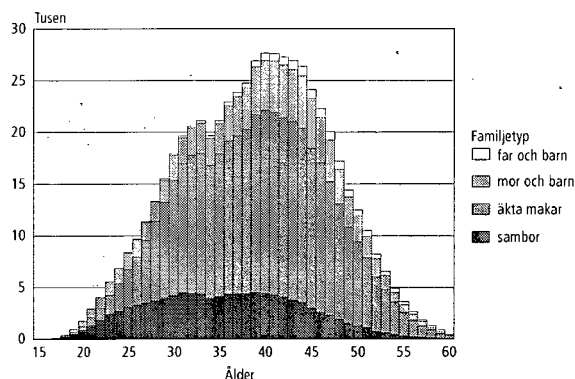

Figur 6b. Barnfamiljer efter familjetyp och moderns/ensamförsörjarfaderns ålder år 2007, relativ fördelning

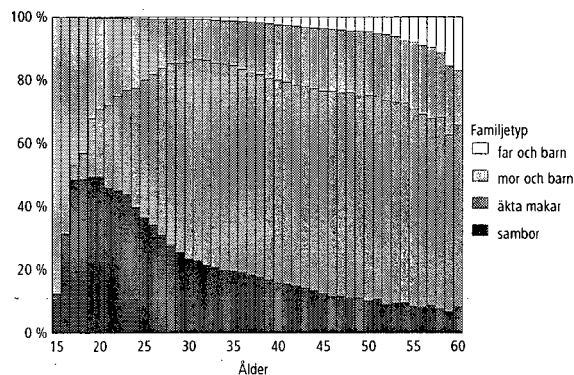

miljer har långsamt ökat sedan den första statistiken över dem framställdes år 1990. Under år 2007 ökade antalet med 562 familjer.

Av föräldrarna i en ombildad familj är 48 procent gifta med varandra och resten lever i samboförhållande. I allmänhet är barnet i en ombildad familj moderns barn som fått en ny social far. Om paret också fått ett gemensamt barn har föräldrarna i de flesta fall gift sig. I annat fall är det nya paret oftast sambor. Familjer där det stadigvarande bor "dina, mina och våra barn" är fortfarande sällsynta. Det finns 683 familjer av det här slaget.

Tabell 4. Ombildade familjer 1990–2007

	Ombildade familjer totalt	Äkta par	Sambor	Barnfamiljer	Andelen ombildade familjer av barnfamiljer	Andelen äkta par av de ombildade familjerna	Moderns barn	Faderns barn	Gemensamma barn	Barn under 18 i ombildad familj	Barn under 18 i barnfamilj	Andelen icke-gemensamma barn av alla barn	Andelen barn under 18 i omb. fam. av barnen i alla familjer
1990	44 426	21 808	22 618	640 637	6,9	49,1	50 713	7 443	30 089	88 245	1 135 686	5,1	7,8
1992	43 647	20 109	23 538	647 571	6,7	46,1	50 591	7 529	29 555	87 675	1 152 689	5,0	7,6
1994	42 216	19 251	22 965	643 799	6,6	45,6	49 668	7 510	28 994	86 172	1 152 947	5,0	7,5
1995	42 460	19 197	23 263	639 610	6,6	45,2	50 322	7 637	29 242	87 201	1 150 562	5,0	7,6
1996	43 100	19 368	23 732	635 034	6,8	44,9	51 567	7 710	29 476	88 753	1 146 986	5,2	7,7
1997	44 219	19 732	24 487	630 472	7,0	44,6	53 444	7 909	29 990	91 343	1 142 337	5,4	8,0
1998	45 296	20 173	25 123	625 392	7,2	44,5	55 267	8 042	30 312	93 621	1 135 233	5,6	8,2
1999	47 194	20 523	26 671	619 641	7,6	43,5	58 115	8 191	30 723	97 029	1 127 252	5,9	8,6
2000	47 288	21 315	25 973	612 627	7,7	45,1	58 550	8 541	30 931	98 022	1 116 687	6,0	8,8
2001	48 359	21 846	26 513	605 322	8,0	45,2	60 272	8 916	31 086	100 274	1 105 988	6,3	9,1
2002	49 294	22 431	26 863	598 917	8,2	45,5	61 816	9 120	31 226	102 162	1 096 705	6,5	9,3
2003	49 944	22 888	27 056	595 027	8,4	45,8	63 071	9 198	31 565	103 834	1 090 551	6,6	9,5
2004	50 867	23 872	26 995	592 809	8,6	46,9	64 503	9 366	32 040	105 909	1 087 510	6,8	9,7
2005	52 204	24 722	27 482	591 528	8,8	47,4	66 228	9 746	32 465	108 439	1 084 865	7,0	10,0
2006	52 920	25 275	27 645	589 448	9,0	47,8	67 175	10 054	32 817	110 071	1 080 728	7,1	10,2
2007	53 482	25 901	27 581	587 767	9,1	48,4	67 652	10 254	33 064	110 970	1 076 522	7,2	10,3

Antalet barn i barnfamiljer

Då man redogör för antalet barn i familjerna skall man beakta familjens livsskede. I statistiken räknas exempelvis familjer som först fått sitt första barn till enbarnsfamiljer. På samma sätt hör familjer där bara ett barn bor kvar hemma till enbarnsfamiljer. Familjestatistiken ger ett tvärsnitt av situationen vid en viss tidpunkt, dvs. den visar hur stora familjerna i landet är vid en viss tidpunkt, men inte hur många barn familjen totalt kommer att ha. Det är därför svårt att jämföra olika tidsperioder på grund av att befolkningens åldersstruktur är ojämn.

Den tydligaste förändringen i familjestorleken under en längre period är att antalet och den relativa andelen familjer med minst fyra barn minskat sedan efterkrigsåren (tabell 5). Sedan 1990-talet har dessa stora familjers andel av barnfamiljerna dock ökat något, även om antalet rentav minskat under några år. Ökningen av andelen är visserligen bara en hundradels procentenhet (syns inte i tabellen).

Statistiken över antalet barn toppades av en familj där det bodde 15 minderåriga barn i slutet av år 2007. De största familjerna i Finland, när alla hemmaboende barn medräknas, är familjer med sexton barn.

Eftersom åldersklassernas storlek varierar beroende på familjens livsskede går det inte att göra en direkt jämförelse av det genomsnittliga antalet

Figur 7. Antalet barn i medeltal i barnfamiljer efter moderns ålder åren 1985, 1990, 2005 och 2007

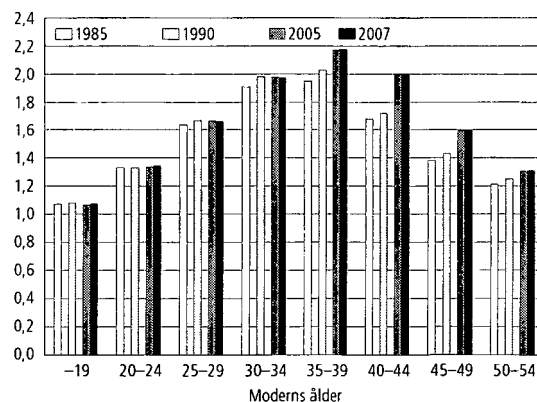

barn i familjerna vid olika tidpunkter. Siffrorna borde åldersstandardiseras. Inte heller det ger helt entydig information, eftersom den barnafödande åldern har ökat kontinuerligt. Sålunda kan man inte direkt jämföra de yngre åldersklasserna år 1985 med de nuvarande yngre åldersklasserna, redan nu är förstföderskorna i medeltal två år äldre än de var då. Sedan början av år 1990 har antalet barn i barnfamiljer minskat årligen.

Utvecklingen under senare tid framgår av figur 7 med det genomsnittliga antalet hemmabo-

Tabell 5. Antalet barn i barnfamiljerna åren 1950–2007

År	Familjer totalt	Antalet barn i familjen				Barn under 18 år i genomsnitt
		1	2	3	4–	
1950	599 329	234 682	173 092	95 100	96 455	2,24
1960	678 046	253 285	202 408	112 446	109 907	2,27
1970	677 035	287 649	222 276	100 358	66 752	1,99
1980	688 732	333 812	264 944	70 100	19 876	1,69
1985	659 052	306 784	259 103	73 737	19 428	1,72
1990	640 637	286 549	250 317	81 163	22 608	1,77
1992	647 571	290 920	248 248	83 863	24 540	1,78
1993	647 123	290 864	246 424	84 505	25 330	1,78
1994	643 799	288 264	244 301	85 162	26 072	1,79
1995	639 610	284 915	242 046	85 761	26 888	1,8
1996	635 034	281 245	240 137	86 177	27 475	1,81
1997	630 472	277 844	238 623	86 101	27 904	1,81
1998	625 392	275 303	236 010	85 964	28 115	1,82
1999	619 641	272 214	233 433	85 569	28 425	1,82
2000	612 627	268 369	230 758	85 025	28 475	1,82
2001	605 322	264 042	228 276	84 521	28 483	1,83
2002	598 917	259 779	227 003	83 789	28 346	1,83
2003	595 027	257 352	226 387	83 113	28 175	1,83
2004	592 809	255 998	225 824	82 675	28 312	1,83
2005	591 528	255 549	225 879	81 775	28 325	1,83
2006	589 448	254 705	225 714	80 794	28 235	1,83
2007	587 767	254 832	225 044	79 594	28 297	1,83

	%				
1950	100	39,2	28,9	15,9	16,1
1960	100	37,4	29,9	16,6	16,2
1970	100	42,5	32,8	14,8	9,9
1980	100	48,5	38,5	10,2	2,9
1985	100	46,5	39,3	11,2	2,9
1990	100	44,7	39,1	12,7	3,5
1992	100	44,9	38,3	13,0	3,8
1993	100	44,9	38,1	13,1	3,9
1994	100	44,8	37,9	13,2	4,0
1995	100	44,5	37,8	13,4	4,2
1996	100	44,3	37,8	13,6	4,3
1997	100	44,1	37,8	13,7	4,4
1998	100	44,0	37,7	13,7	4,5
1999	100	43,9	37,7	13,8	4,6
2000	100	43,8	37,7	13,9	4,6
2001	100	43,6	37,7	14,0	4,7
2002	100	43,4	37,9	14,0	4,7
2003	100	43,3	38,0	14,0	4,7
2004	100	43,2	38,1	13,9	4,8
2005	100	43,2	38,2	13,8	4,8
2006	100	43,2	38,3	13,7	4,8
2007	100	43,4	38,3	13,5	4,8

ende minderåriga barn efter moderns ålder. Att föderskorna blivit äldre syns i att de mödrar som är över 40 år har något fler barn i varje ålders-

grupp än föregående år och klart fler än år 1990. Mödrar under 35 år har för sin del nästan lika många barn som föregående år och år 1990.

Regionala skillnader mellan barnfamiljer

Sambor

Kommunens tätortsgrad verkar inte ha någon betydelse när det gäller andelen sambor av föräldrarna i barnfamiljer. Sambofamiljerna är nästan lika vanliga i urbana kommuner, tätortskommuner och landsbygdskommuner (figur 8).

Skillnaderna mellan de olika landskapen är däremot tydliga (figur 9). Det finns betydligt färre sambor i Södra och Mellersta Österbotten än i landet i medeltal. Åland och Lappland representerar den andra ytterligheten. På Åland är 29 procent av barnfamiljerna sådana där föräldrarna är sambor, i Lappland är andelen omkring 23 procent. Också i Kajanaland, Norra Savolax och Norra Karelen är andelen sambor av föräldrarna i barnfamiljer större än medeltalet.

På kommunnivå placerar sig de åländska kommunerna i täten i fråga om hur vanligt samboendet är. Av kommunerna i Fasta Finland toppar Houtskär i Egentliga Finland med en andel på 37 procent och Savukoski i Lappland (35 %). Av barnfamiljerna i Gustavs är 32 procent familjer med sammanboende par. I Dragsfjärd är andelen sambor av barnfamiljerna 31 procent och i Nagu 30 procent.

Den relativt sett lägsta andelen sambor finns i Larsmo och Ullava (6 %).

Ensamförsörjare

Ensamförsörjare är betydligt vanligare i urbana kommuner (22 %) än i tätortskommuner (16 %) eller landsbygdskommuner (15 %). Skillnaden gäller uttryckligen de relativa andelarna ensamförsörjande mödrar. På motsvarande sätt finns det i urbana kommuner färre barnfamiljer där föräldrarna är gifta jämfört med landsbygdskommuner (figur 8).

Det förekommer också en tydlig regional variation i hur vanliga ensamförsörjarfamiljer är. I siffrorna över landskap avviker landskapen i Österbotten åter från de övriga landskapen och avvikelsen går i riktning mot den traditionella familjen (figur 10). Det finns minst ensamförsörjare där.

Nyland (23 %) leder statistiken över ensamförsörjare på grund av Helsingfors. Päijänne-Tavastland (22 %) kommer därefter. På kommunnivå toppas statistiken av Sottunga (36 %), Iniö (30 %), Helsingfors (29 %), Mariehamn, Åbo och Korpo (28 %).

Den relativt sett lägsta andelen ensamförsörjare finns i fasta Finland i Larsmo (4 %), Pedersöre och Ullava (6 %). Larsmo torde kunna anses

Figur 8. Familjetyper i barnfamiljer efter den statistiska kommungrupperingen år 2007

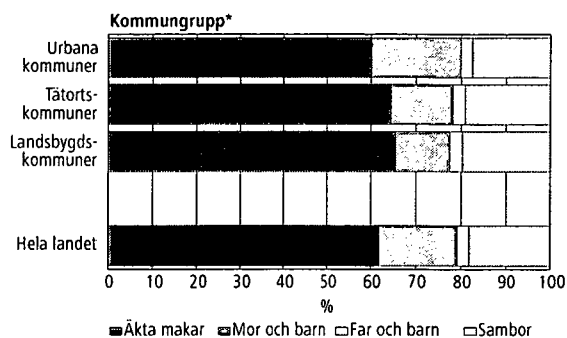

* Statistisk kommungruppering 2008

Figur 9. Andelen sambofamiljer av barnfamiljerna efter landskap år 2007

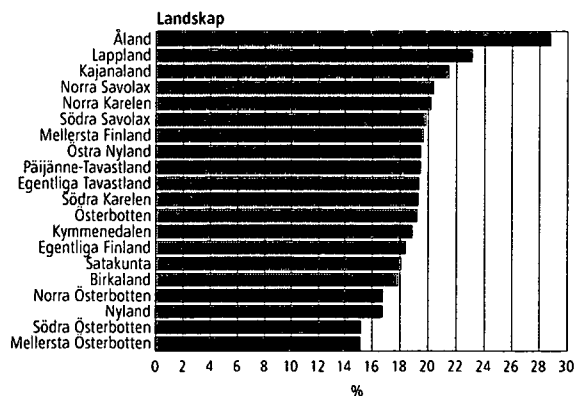

Figur 10. Andelen ensamförsörjarfamiljer av barnfamiljerna efter landskap år 2007

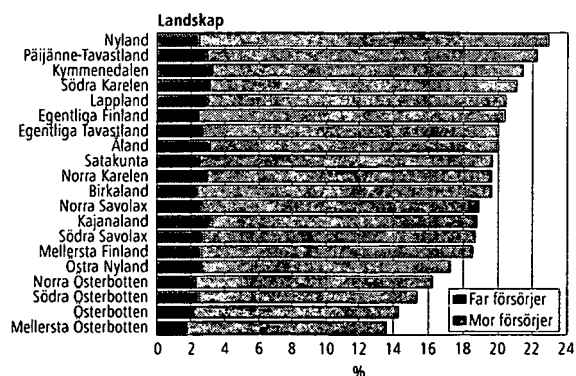

vara den mest traditionella kommunen i Finland om man ser till familjestrukturen, eftersom andelen ensamförsörjarfamiljer är den lägsta i hela landet och andelen sambor den näst lägsta i landet. I Larsmo finns också det högsta genomsnittliga antalet hemmaboende barn i barnfamiljer 2,91 efter Merijärvi (3,01). Medeltalet för hela landet är 1,83.

Variationen mellan landskapen i andelen ensamförsörjare beror på avvikelserna i andelen en-

samförsörjarmödrar. Andelen ensamförsörjarfäder av barnfamiljernas vårdnadshavare är 2-3 procent i alla landskap.

Såväl ensamförsörjarfäderna som -mödrarna har nuförtiden oftast civilståndet frånskild. Av männen är bara sju procent änklingar och av kvinnorna är bara fyra procent änkor. De upplösta samboförhållandena har ökat antalet ogifta ensamförsörjare. Redan 40 procent av ensamförsörjarmödrarna är nu ogifta (tabell 2, s. 31).

Barnet i centrum

Familjetyp

I stället för att ha familjen som enhet kan man granska barnfamiljer med barnet som enhet. De två synsätten ger litet olika resultat. Av barnfamiljerna är till exempel 62 procent familjer med gifta föräldrar, men 67 procent av barnen bor i familjer med gifta föräldrar. Orsaken är att äkta makar i medeltal har fler barn än samboende par eller ensamförsörjare. Av de minderåriga barnen

Tabell 6. Barn i åldern 0–17 år efter familjetyp åren 1985–2007

	Totalt	Äkta par	Registre- rat par- ternskap	Sambor	Moder	Fader
1985	1 136 027	959 580		61 386	102 413	12 648
1990	1 135 686	916 855		91 164	113 184	14 483
1993	1 154 566	890 131		114 171	133 293	16 971
1994	1 152 947	873 721		118 656	142 649	17 921
1995	1 150 562	858 255		125 222	148 706	18 379
1996	1 146 986	843 235		131 809	153 056	18 886
1997	1 142 337	827 684		139 359	155 994	19 300
1998	1 135 233	810 739		145 509	159 077	19 908
1999	1 127 252	793 479		151 773	161 698	20 301
2000	1 116 687	777 447		156 411	162 544	20 285
2001	1 105 988	761 053		161 502	163 061	20 372
2002	1 096 705	748 061	49	164 954	163 154	20 536
2003	1 090 551	737 763	72	168 479	163 492	20 817
2004	1 087 510	732 483	90	170 584	163 518	20 925
2005	1 084 865	727 638	131	172 898	162 875	21 323
2006	1 080 728	721 911	183	175 516	161 834	21 284
2007	1 076 522	716 804	216	176 801	161 184	21 517
1985	100	84,5		5,4	9,0	1,1
1990	100	80,7		7,9	10,0	1,3
1993	100	77,1		9,9	11,5	1,5
1994	100	75,8		10,3	12,4	1,6
1995	100	74,6		10,9	12,9	1,6
1996	100	73,5		11,5	13,3	1,6
1997	100	72,5		12,2	13,7	1,7
1998	100	71,4		12,8	14,0	1,8
1999	100	70,4		13,5	14,3	1,8
2000	100	69,6		14,0	14,6	1,8
2001	100	68,8		14,6	14,7	1,8
2002	100	68,2		15,0	14,9	1,9
2003	100	67,7	0,01	15,4	15,0	1,9
2004	100	67,4	0,01	15,7	15,0	1,9
2005	100	67,1	0,01	15,9	15,0	2,0
2006	100	66,8	0,02	16,2	15,0	2,0
2007	100	66,6	0,02	16,4	15,0	2,0

Figur 11. Barn efter familjetyp och ålder år 2007, relativ fördelning

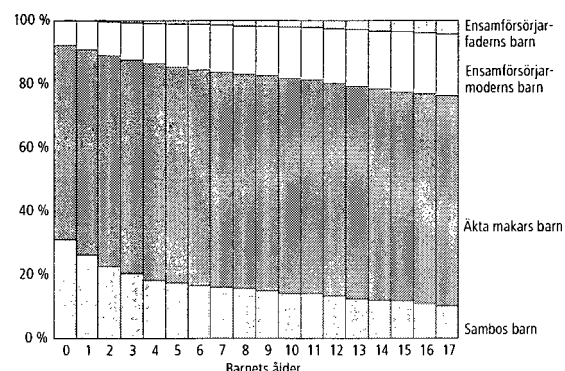

bor 83 procent i familjer med två vårdnadshavare, dvs. barn till sambor räknas då med. Andelen har sjunkit med sju procentenheter från år 1985.

Av alla spädbarn som inte fyllt ett år bor 92 procent med sina båda föräldrar och 8 procent med en ensamförsörjande mor (figur 11). Andelen barn som bor med ensamförsörjare ökar med åldern. Av de 17-åriga barnen bor redan 19 procent med sin ensamförsörjarmor och 4 procent med sin ensamförsörjarfär.

Syskon

Trots att 43 procent av barnfamiljerna i slutet av år 2007 var enbarnsfamiljer var bara 24 procent av barnen samtidigt det enda barnet i familjen. Av dessa barn är de flesta bara tillfälligt enda barnet, eftersom en del kommer att få syskon senare. En del har äldre syskon som redan fyllt 18 år eller flyttat hemifrån.

I slutet av år 2007 bodde 42 procent av barnen med ett syskon och så många som 35 procent av barnen hade minst två hemmaboende syskon. År 1985 hade bara 27 procent av barnen minst två hemmaboende syskon.

Tabell 7. Barn efter antalet minderåriga barn i familjen åren 1985–2007

År	Totalt	Antalet minderåriga barn			
		1	2	3	4–
1985	1 136 027	306 784	518 206	221 211	89 826
1990	1 135 751	286 529	500 680	243 504	105 038
1993	1 154 566	290 864	492 848	253 515	117 339
1994	1 152 947	288 264	488 602	255 486	120 595
1995	1 150 562	284 915	484 092	257 283	124 272
1996	1 146 986	281 245	480 274	258 531	126 936
1997	1 142 337	277 844	477 246	258 303	128 944
1998	1 135 233	275 303	472 020	257 892	130 018
1999	1 127 252	272 214	466 866	256 707	131 465
2000	1 116 687	268 369	461 516	255 075	131 727
2001	1 105 988	264 042	456 552	253 563	131 831
2002	1 096 705	259 779	454 006	251 367	131 553
2003	1 090 551	257 352	452 774	249 339	131 086
2004	1 087 510	255 998	451 648	248 025	131 839
2005	1 084 865	255 549	451 758	245 325	132 233
2006	1 080 728	254 705	451 428	242 382	132 213
2007	1 076 522	254 832	450 088	238 782	132 820
1985	100	27,0	45,6	19,5	7,9
1990	100	25,2	44,1	21,4	9,2
1993	100	25,2	42,7	22,0	10,2
1994	100	25,0	42,4	22,2	10,5
1995	100	24,8	42,1	22,4	10,8
1996	100	24,5	41,9	22,5	11,1
1997	100	24,3	41,8	22,6	11,3
1998	100	24,3	41,6	22,7	11,5
1999	100	24,1	41,4	22,8	11,7
2000	100	24,0	41,3	22,8	11,8
2001	100	23,9	41,3	22,9	11,9
2002	100	23,7	41,4	22,9	12,0
2003	100	23,6	41,5	22,9	12,0
2004	100	23,5	41,5	22,8	12,1
2005	100	23,6	41,6	22,6	12,2
2006	100	23,6	41,8	22,4	12,2
2007	100	23,7	41,8	22,2	12,3

Ett tvärsnitt av familjestatistiken illustreras i figur 12. Där presenteras barnen i barnfamiljer efter ålder och antalet barn i familjen. I definitionen av barn som är enda barnet i familjen beaktas alla barn under 18 år som bor i föräldrahemmet. Då visar det sig att 42 procent av barn under ett år är enda barnet, dvs. de är familjernas förstfödda. Den lägsta andelen av enda barn i familjen finns bland 6-9-åringarna. Av dem är omkring 13 procent enda barnet.

Familjens andra barn föds synbarligen senast då det första barnet är omkring 7 år. Å andra sidan är det sällan ett äldre syskon redan fyllt 18 år. Då man kan anta att en del av 7-åringarna ännu kommer att få ett syskon och att en del har ett syskon som redan flyttat hemifrån, kan man sluta sig till att omkring 10 procent av barnen förblir enda barnet. Samma resultat får man om man räknar antalet barn i en tabell med alla kvinnor i Finland efter antalet födda barn.

Av figur 12 framgår att 7-8-åringarna bor i de största familjerna. Av dem bor 43 procent i familjer med minst tre minderåriga barn.

Figur 12. Barn efter ålder och antalet barn under 18 år i familjen år 2007

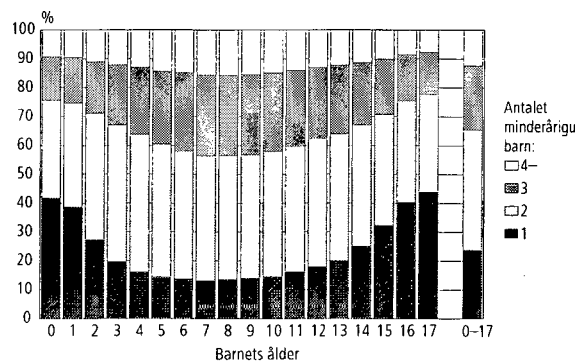

Barn i ombildade familjer

Totalt 111 000 barn som inte fyllt 18 år växer upp i ombildade familjer (10 procent av alla barn). Av dessa är 33 000 makarnas gemensamma barn, som alltså har fötts i familjer där det tidigare fanns barn som var enbart moderns och/eller enbart faderns. Av de ombildade familjerna är 43 procent sådana där det också fötts gemensamma barn. Det finns 77 900 sådana barn som i ombildade familjer fått en ny social förälder (7 % av alla barn). Av dessa barn är 67 700 barn som modern har med sig in i familjen och 10 300 barn som fadern har med sig.

Barnen flyttar hemifrån

Det är svårt att få en exakt bild av när barnen flyttar hemifrån, eftersom studerande inte tidigare bokförts som stadigvarande bosatta på studieorten. De var officiellt mantalsskrivna hos sina föräldrar. I juni 1994 trädde en ny lag i kraft som ger alla rätt att välja sin officiella bostadskommun. En del av de studerande använder sig av den rätten. Utflyttningen från föräldrahemmet beskrivs nedan med antalet personer som har familjeställningen barn. Familjens barn kan visserligen bo kvar i föräldrahemmet, och maken/makan kan flytta in eller barn födas. Då ingår emellertid inte den unga familjebildaren i statistiken som barn i sina föräldrars familj, utan som vuxen i en egen familj. En dylik boendeform är dock ytterst sällsynt i Finland.

Redan före lagändringen, från 1985 till 1993, hade den procentuella andelen ungdomar med familjeställningen barn minskat kraftigt. Också under de senaste åren har deras andel sjunkit ytterligare.

Tabell 8. Ungdomar i åldern 20–24 år med familjeställningen barn åren 1985–2007

	20–24-åringar			Bodde hos föräldrarna			Andelen barn som bor i föräldrahemmet av alla, %		
	Totalt	Pojkar	Flickor	Totalt	Pojkar	Flickor	Totalt	Pojkar	Flickor
1985	377 267	192 738	184 529	203 186	126 280	76 906	53,9	65,5	41,7
1990	343 608	175 039	168 569	165 754	103 971	61 783	48,2	59,4	36,7
1993	306 405	156 736	149 669	140 852	88 006	52 846	46,0	56,1	35,3
1994	303 187	154 838	148 349	132 564	83 017	49 547	43,7	53,6	33,4
1995	305 051	156 008	149 043	126 448	79 642	46 806	41,5	51,0	31,4
1996	310 629	159 086	151 543	122 990	77 780	45 210	39,6	48,9	29,8
1997	317 870	162 473	155 397	120 672	76 938	43 734	38,0	47,4	28,1
1998	326 044	166 533	159 511	117 593	75 307	42 286	36,1	45,2	26,5
1999	328 066	167 606	160 460	113 241	72 946	40 295	34,5	43,5	25,1
2000	327 230	167 084	160 146	109 510	70 895	38 615	33,5	42,4	24,1
2001	325 599	166 249	159 350	103 303	67 550	35 753	31,7	40,6	22,4
2002	327 262	167 305	159 957	102 493	67 743	34 750	31,3	40,5	21,7
2003	330 871	169 099	161 772	102 295	67 634	34 661	30,9	40,0	21,4
2004	333 364	170 494	162 870	100 509	66 419	34 090	30,1	39,0	20,9
2005	333 936	170 710	163 226	96 473	63 875	32 598	28,9	37,4	20,0
2006	332 004	169 860	162 144	91 724	61 060	30 664	27,6	35,9	18,9
2007	327 266	167 344	159 922	88 109	58 520	29 589	26,9	35,0	18,5

Figur 13. Unga personer i åldern 18–30 år efter familjeställning år 2007

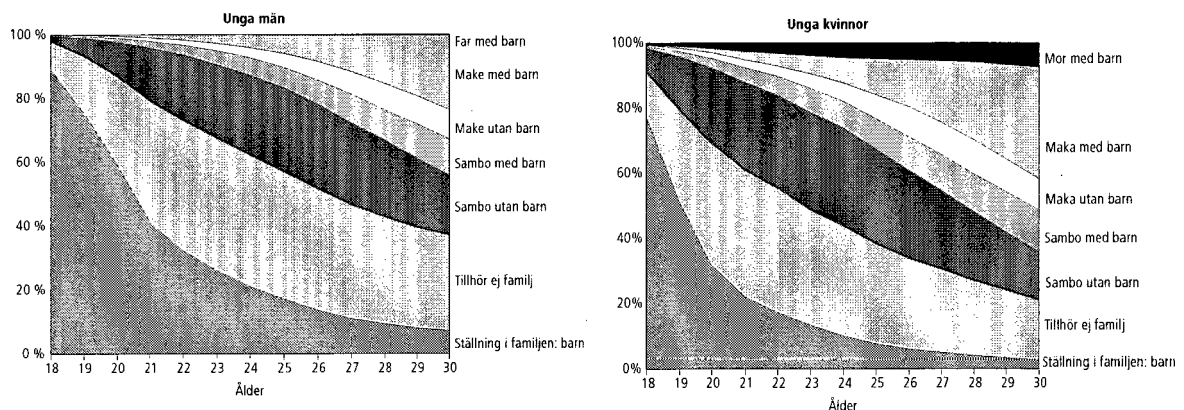

Flickorna flyttar hemifrån tidigare än pojkarna. Beväringstiden är delvis en orsak till att pojkarna bor hemma, men skillnaden är för stor för att det skulle kunna vara den enda förklaringen.

I dag har över 69 procent av flickorna flyttat hemifrån redan som 20-åringar, medan bara 41 procent av pojkarna.

Det finns 61 600 personer i Finland som har fyllt 30 år och som har ställningen barn i familjen. Av dem är 48 100 män. Antalet dylika personer på minst 30 år som har ställningen barn i familjen har sjunkit jämfört med föregående år.

Bostadshushåll

I slutet av år 2007 fanns det 2 476 500 bostadshushåll i Finland. Alla de personer som stadigvarande bor i samma bostad bildar ett bostadshushåll. De personer som stadigvarande bor på anstalter bildar inga bostadshushåll och de räknas inte heller till bostadsbefolkningen. Det samma gäller för de personer vars bostad inte motsvarar definitionen på en bostad (se begrepp).

Antalet bostadshushåll har ökat med 22 700 från året innan. Ökningen är något mindre än föregående år. Liksom tidigare har antalet enper-

sons- och tvåpersonsbostadshushåll ökat. Antalet bostadshushåll som består av minst sju personer har också ökat, visserligen med bara 158 bostadshushåll. Övriga bostadshushåll har för sin del minskat till antalet.

I dag finns det flest enpersonsbostadshushåll. I folkräkningen år 1975 fanns det fortfarande flest tvåpersonsbostadshushåll. Redan i följande folkräkning 1980 fanns det flest enpersonsbostadshushåll. Av alla bostadshushåll finns det 40 procent enpersonsbostadshushåll och 33 procent

Tabell 9. Bostadshushåll efter personantal 1960–2007

År	Bostads- hushåll	Antalet personer i bostadshushållet							Personer i bostads- hushåll	Bostads- hushållets medel- storlek
		Totalt	1	2	3	4	5	6		
1960	1 204 385	188 995	245 921	229 824	211 473	141 526	84 147	102 499	4 396 398	3,34
1970	1 420 723	288 970	323 640	284 336	252 696	140 089	69 293	61 699	4 540 945	2,99
1980	1 781 771	482 476	457 667	345 769	313 626	118 678	40 681	22 874	4 708 299	2,64
1985	1 887 710	532 094	514 825	347 127	324 365	117 290	33 895	18 114	4 839 696	2,56
1990	2 036 732	646 229	597 928	332 295	300 429	112 714	30 596	16 541	4 927 430	2,42
1991	2 065 937	668 967	610 619	330 233	295 614	112 748	30 880	16 876	4 954 736	2,40
1992	2 094 204	693 825	619 098	327 772	292 377	112 853	31 160	17 119	4 979 734	2,38
1993	2 119 691	716 052	625 489	326 651	289 750	112 800	31 564	17 385	5 005 068	2,36
1994	2 148 527	740 837	638 086	324 803	283 846	111 606	31 636	17 713	5 018 035	2,34
1995	2 180 934	766 636	652 608	323 921	278 102	110 370	31 616	17 681	5 040 600	2,31
1996	2 198 791	781 901	663 929	321 986	273 089	109 386	31 226	17 274	5 041 451	2,29
1997	2 221 191	799 337	676 422	320 379	268 762	107 911	30 966	17 414	5 053 929	2,28
1998	2 247 206	819 418	692 650	317 842	263 628	106 126	30 505	17 037	5 063 690	2,25
1999	2 272 910	839 316	708 112	315 633	258 656	104 556	29 872	16 765	5 073 947	2,23
2000	2 295 386	856 746	722 437	312 646	254 707	103 339	29 328	16 183	5 081 354	2,21
2001	2 329 343	882 559	741 726	310 149	250 254	101 232	28 364	15 059	5 094 986	2,19
2002	2 354 082	903 440	753 595	307 241	247 433	99 986	27 775	14 612	5 106 299	2,17
2003	2 378 079	923 236	766 068	303 554	244 537	99 115	27 158	14 411	5 118 759	2,15
2004	2 402 091	942 711	777 790	300 491	242 347	97 860	26 653	14 239	5 133 130	2,14
2005	2 429 500	964 739	789 950	297 276	240 517	96 607	26 202	14 209	5 153 727	2,12
2006	2 453 826	983 626	801 068	294 518	239 413	95 056	25 882	14 263	5 172 922	2,11
2007	2 476 505	999 812	811 596	292 140	239 151	93 746	25 639	14 421	5 195 414	2,10
Förändring	22 679	16 186	10 528	-2 378	-262	-1 310	-243	158	22 492	
1960	100	15,7	20,4	19,1	17,6	11,8	7,0	8,5		
1970	100	20,3	22,8	20,0	17,8	9,9	4,9	4,3		
1975	100	24,0	25,0	20,6	17,4	7,7	3,2	2,0		
1980	100	27,1	25,7	19,4	17,6	6,7	2,3	1,3		
1985	100	28,2	27,3	18,4	17,2	6,2	1,8	1,0		
1990	100	31,7	29,4	16,3	14,8	5,5	1,5	0,8		
1991	100	32,4	29,6	16,0	14,3	5,5	1,5	0,8		
1992	100	33,1	29,6	15,7	14,0	5,4	1,5	0,8		
1993	100	33,8	29,5	15,4	13,7	5,3	1,5	0,8		
1994	100	34,5	29,7	15,1	13,2	5,2	1,5	0,8		
1995	100	35,2	29,9	14,9	12,8	5,1	1,4	0,8		
1996	100	35,6	30,2	14,6	12,4	5,0	1,4	0,8		
1997	100	36,0	30,5	14,4	12,1	4,9	1,4	0,8		
1998	100	36,5	30,8	14,1	11,7	4,7	1,4	0,8		
1999	100	36,9	31,2	13,9	11,4	4,6	1,3	0,7		
2000	100	37,3	31,5	13,6	11,1	4,5	1,3	0,7		
2001	100	37,9	31,8	13,3	10,7	4,3	1,2	0,6		
2002	100	38,4	32,0	13,1	10,5	4,2	1,2	0,6		
2003	100	38,8	32,2	12,8	10,3	4,2	1,1	0,6		
2004	100	39,2	32,4	12,5	10,1	4,1	1,1	0,6		
2005	100	39,7	32,5	12,2	9,9	4,0	1,1	0,6		
2006	100	40,1	32,7	12,0	9,8	3,9	1,1	0,6		
2007	100	40,4	32,8	11,8	9,7	3,8	1,0	0,6		

Figur 14. Bostadshushåll efter storlek 1990–2007

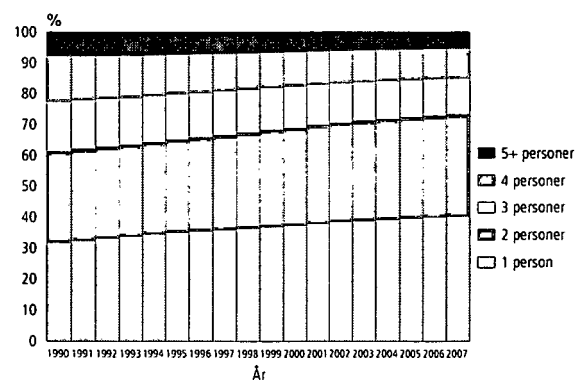

Figur 15. Bostadshushållsbefolkning efter bostadshushållets storlek 1990–2007

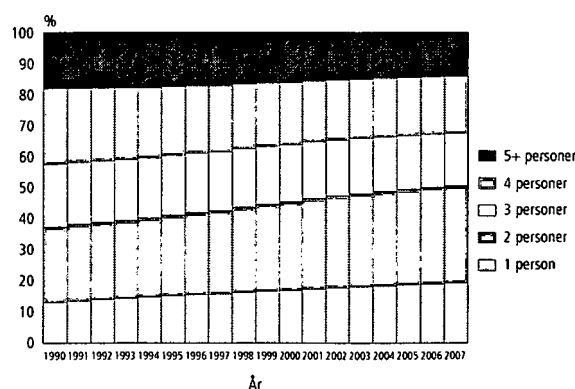

tvåpersonsbostadshushåll, dvs. de större bostadshushållens andel är 27 procent.

Bostadshushållen kan också studeras ur befolkningens synvinkel, dvs. hur många finländare det bor i ett bostadshushåll av viss storlek. Andelen personer som bor ensamma har ökat från att för 15 år sedan ha varit 11 procent av hela befolkningen till 19 procent i dag. Den största andelen av befolkningen (31 %) bor i bostadshushåll med två personer. Andelen bostadshushåll med två personer ökar också snabbast. I åldersklassen 55-74 år finns det mest tvåpersonsbostadshushåll, dvs. barnen har redan flyttat bort och maken/makan lever ännu.

Överlag bor kvinnorna oftare ensamma än männen. Av de kvinnor som fyllt 15 år bor 25 procent ensamma, av männen 21 procent. Andelen personer som bor ensamma fördelas med tanke på åldern på litet olika sätt. Förändringen är kraftigast i kvinnornas livscykel. När man är ung bor man ensam och det gör man också mycket sannolikt när man är gammal. Av kvinnorna i medelåldern bor omkring 10 procent ensamma. Av de unga männen bor en fjärdedel ensamma. Ungefär en femtedel av männen i medelåldern bor ensamma och andelen är oförändrad ända upp till 70-års åldern. Det större antalet män som bor ensamma förklaras av det ökade

Figur 16. Andelen ensamboende män och kvinnor i resp. åldersklass 1990 och 2007

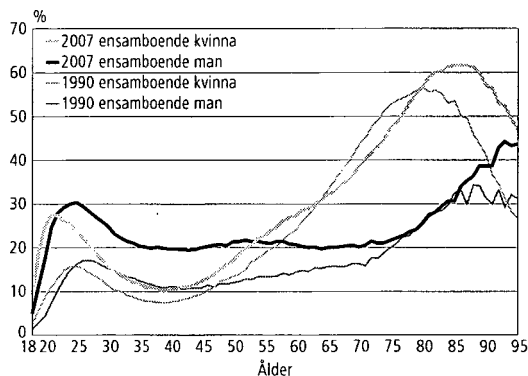

antalet skilsmässor. I en skilsmässa stannar barnen oftast hos modern och fadern bor därmed åtminstone temporärt ensam. En tredjedel av de män som fyllt 80 år bor ensamma.

Då man jämför ensamboendet med situationen år 1990, kan man konstatera att det blivit mycket allmännare i synnerhet bland männen i medelåldern. Detsamma gäller för gamla män och kvinnor. Kvantitativt sett är 61-åriga kvinnor den största åldersklassen som bor ensamma.

Kvalitetsredovisning

Relevans av statistikuppgifterna

Primärmaterialet utgörs av den befolkning som enligt Befolkningsregistercentralens befolkningsdatasystem var fast bosatt i Finland 31.12.2007.

Befolkningsregistercentralen och magistraten upprätthåller befolkningsdatasystemet i Finland. Den senaste mantalsskrivningen i Finland verkställdes 1.1.1989. Därefter har befolkningsdatasystemet uppdaterats med ändringsanmälningar. Befolkningsdatalagen fastställer de uppgifter som skall registreras i befolkningsdatasystemet (11.6.1993/507). Anmälningar om befolkningsförändringar vid årsskiftet väntas till den sista ja-

nuari (lag om ändring av 18 § befolkningsdatalagen 24.11.1995). Befolkningsregistercentralen levererar i början av februari till Statistikcentralen uppgifterna om befolkningen vid årsskiftet.

Statistikcentralen har till uppgift att utarbeta statistik och göra utredningar som gäller samhällsförhållandena (Lag om Statistikcentralen 24.1.1992/48). Till dessa hör också familjestatistik. Statistikcentralens arbetsordning fastställer att enheten för individstatistik gör upp familjestatistiken (Statistikcentralens arbetsordning, TK-00-1458-07).

Begrepp

Antal barn

Antalet barn är det antal personer som bor hemma och som har ställningen barn inom familjen.

Med antalet barn i barnfamilj avses antalet hemmaboende barn som inte fyllt 18 år.

Barn

Som barn betraktas i familjestatistiken följande personer som bor tillsammans med sina föräldrar:

- biologiska barn
- adoptivbarn samt
- biologiska barn och adoptivbarn till den ena maken/makan

Fosterbarn och barn som bara omfattas av försörjningsförhållande betraktas inte som barn i familjen.

Definitionen av barn har sedan år 1990 ändrats så att en person som bor tillsammans med sina föräldrar klassificeras som barn oberoende av civilstånd om han/hon inte själv har make/maka eller barn i samma bostadshushåll. Tidigare klassificerades bara ogifta personer som barn. Detta innebär att en änka/änkling eller en fränskild person som år 1990 bodde hos sina föräldrar föll utanför familjen. Från och med år 1992 hör han/hon till familjen.

Barnfamilj

En barnfamilj är en familj med minst ett hemmaboende barn som inte fyllt 18 år.

Bostad

Med bostad, dvs. bostadslägenhet, avses en helhet som är avsedd för åretruntboende och som består av ett eller flera bostadsrum och som är utrustad med kök, kokvrå eller kokutrymme. En bostad bör ha en lägenhetsyta på minst 7 m². Varje bostad skall ha en egen direkt ingång. Som ingång räknas också en separat ytterveranda (farstu) i t.ex. ett egnahemshus. Om inträde till bostaden förutsätter passage via utrymmen som egentligen hör till en annan bostadslägenhet, anses den förstnämnda inte utgöra en separat bostadslägenhet, utan de två helheterna bildar en enda bostadslägenhet.

Bostadsbefolkning

Till bostadsbefolkningen hör alla personer som enligt befolkningsdatasystemet vid utgången av året var stadigvarande bosatta i egentliga bostäder. Personer som stadigvarande bor på anstalt eller internat eller utomlands eller är bostadslösa hör inte till bostadsbefolkningen. Personer som bor i byggnader som klassificerats som internat och vars bostäder inte uppfyller definitionen på bostadslägenhet, räknas inte till bostadsbefolkningen.

Familjepopulationen avviker från bostads-befolkningen i det att den förra även omfattar personer som bor på internat.

Bostadshushåll

Ett bostadshushåll bildas av alla de personer som stadigvarande bor i samma bostadslägenhet. I bostadshushåll ingår inte personer som enligt befolkningsdatasystemet stadigvarande bor på anstalt eller utomlands, personer som är bostadslösa och personer med okänd vistelseort. Bostadshushåll kan inte heller bildas av personer som bor i byggnader som har klassificerats som internat och vars bostäder inte motsvarar definitionen på en bostadslägenhet.

Familj

En familj utgörs av gifta eller samboende par eller sammanboende personer som registrerat sitt förhållande och av deras barn, av endera föräldern tillsammans med sina barn, samt av gifta och samboende par samt personer som registrerat sitt parförhållande utan barn.

Personer av samma kön har kunnat registrera sitt parförhållande fr.o.m. 1.3.2003.

Personer utanför kärnfamiljen som bor i bostadshushåll hör inte till familjebefolkningen, även om de är släktingar. Om de utgör en egen familj hör de däremot till familjebefolkningen. Syskon eller kusiner som bor tillsammans är inte en familj, och hör inte till familjebefolkningen. En person som bor ensam eller tillsammans med en person av samma kön hör inte till familjebefolkningen.

Familjer som bor på internat hör till familjebefolkningen. Däremot bildar personer som bor på anstalt inte familjer i statistiken.

En familj kan omfatta högst två på varandra följande generationer. Om bostadshushållet omfattar flera generationer bildas familjen utgående från den yngsta generationen. Detta innebär att t.ex. en svärmor eller svärfar som bor tillsammans med sitt barns familj faller utanför familjen om inte också maken/makan bor i samma bostad. I sådana fall bildar det äldre paret en egen familj.

Barnfamiljer är familjer med minst ett barn under 18 år.

Familjetyp

Familjerna indelas i följande typer:

- gift par utan barn
- sambor utan barn
- gift par med barn
- sambor med barn
- registrerat par, män, utan barn

- registrerat par, män, med barn
- registrerat par, kvinnor, utan barn
- registrerat par, kvinnor, med barn
- mor och barn
- far och barn

Gift eller samboende par utan barn avser ett par som aldrig har haft barn eller vars barn inte längre bor med föräldrarna. "Äkta par och sambor med barn" omfattar förutom par med gemensamma barn också par med barn som inte är gemensamma.

Registrerade parförhållanden har för att integritetsskyddet skall upprätthållas klassificerats tillsammans med äktenskap i de kommunvisa tabellerna.

Hustru

Vid tabelleringen av registrerade partnerskap tillsammans med äkta par eller sambor avses med hustru den yngre parten i ett registrerat partnerskap.

Man

Vid tabelleringen av registrerade partnerskap tillsammans med äkta par eller sambor avses med man den äldre parten i ett registrerat partnerskap.

Med familj

En man med familj är en make eller sambo, en far med barn och båda parterna i ett manligt registrerat partnerskap.

En kvinna med familj är en maka eller sambo, en mor med barn och båda parterna i ett kvinnligt registrerat partnerskap.

Makar

Med makar avses äkta makar eller sambor eller parter i ett registrerat partnerskap, om inte något annat framgår av sammanhanget.

Ombildad familj

I en ombildad familj är ett barn som inte fyllt 18 år bara den ena makens barn. Alla barn är inte makarnas gemensamma.

Samboende par

Samboende par bildas av personer av motsatta kön som stadigvarande bor i samma bostad, om de fyllt 18 år och om deras åldersskillnad är mindre än 16 år, och de inte är syskon. Om paret har

ett gemensamt barn tillämpas inte dessa regler. Samboende personer av samma kön betraktas inte som samboende par. Bara registrerade partnerskap statistikförs.

Ställning i familjen

Familjemedlemmarna indelas efter ställning i familjen på följande sätt:

- äkta make/maka utan barn
- äkta make/maka med barn

- sambo utan barn
- sambo med barn
- partner i registrerat parförhållande utan barn
- partner i registrerat parförhållande med barn
- far/mor utan make/maka/sambo
- barn

Till barn räknas i familjestatistiken, oberoende av ålder, alla egna eller adopterade barn, makens/makans biologiska eller adopterade barn som bor tillsammans med föräldrarna. Fosterbarn eller försörjda barn räknas inte med.

Metodbeskrivning

Ett dataprogram grupperar personerna i bostadshushåll på basis av koden för deras stadigvarande hemvist. För varje person som stadigvarande bor i bostaden ingår personbeteckning för föräldrar, make/maka och samtliga barn. Programmet bildar familjerna på basis av dessa personbeteckningar.

Före år 1990 gjordes slutledningen om sambopar bara på basis av makarnas gemensamma barn. Det förnyade program som nu är i bruk betraktar två personer som sambor, efter att ha bildat äkta par, om personerna delar bostad, är minst 18 år gamla och av olika kön samt om de inte är syskon och har en ålderskillnad på högst 15 år. Om paret har ett gemensamt barn tillämpas inte reglerna om ålder och ålderskillnad.

En kvinna som enligt de tidigare begreppen var ensamförsörjande mor, förs nu till sambor om hon bor med en man i lämplig ålder. Likaså bildar dottern i familjen och en man i lämplig ål-

der, som eventuellt bor tillsammans med familjen, ett samboende par.

Bildandet av familjer försvåras av att befolkningsdatasystemet inte anger om en person som bor med familjen är underhyresgäst. Enligt tillförlitlighetsundersökningen för folkräkningen 1990 var antalet underhyresgäster i Finland då under 20 000. Antalet fall där en underhyresgäst har betraktats som hyresvärdens sambo kan alltså inte vara betydande. Det förutsätts ju att underhyresgästen är i lämplig ålder och av annat kön än hyresvärden.

Om det finns flera möjliga kandidater till sambo väljer programmet den som i ålder är närmast personen. Programmet definierar sambopar för högst fyra personer utan make/maka.

Av personer som stadigvarande bor på anstalt bildas inte familjer.

Felfrihet och exakthet

I Finland innehar familjestatistikern en privilegierad ställning, eftersom det finns ett befolkningsdatasystem där varje person utöver personbeteckning har en hemortsbeteckning som anger i vilken bostad han eller hon bor. Familjestatistik kan framställas för hela befolkningen på årlig basis, snabbt och utan att belasta folk med dyra enkäter. För närvarande kan det bara göras i Finland och Danmark.

När man för personer till familjer på basis av befolkningsdatasystemet uppstår det problem närmast i två avseenden:

1. Till en familj kan sammanföras bara personer som är "skrivna" i samma bostad.
2. Sambopar (äktenskapsliknande förhållanden) baserar sig på slutledning.

1. Enligt internationella definitioner kan en familj också bildas på basis av officiell hemvist, så som i Finland. Emellertid upptas familjer där t.ex. den ena maken på grund av arbete är skriven på annan ort inte i statistiken som fullständiga, även om maken vistas med familjen under veckoslut och semestrar. Dessutom kan ett par bo ihop, trots att någondera parten fortsättningsvis är skriven annorstädes, t.ex. hos den förra maken/makan.

I Finland bor dock de flesta människor där de är skrivna. Befolkningsregistercentralens befolkningsdatasystem kan allmänt taget anses mycket täckande. För att en person skall få en personbeteckning måste han/hon registreras i befolkningsdatasystemet. I praktiken är det omöjligt att leva i Finland utan personbeteckning. Lagligt

arbete, att öppna ett bankkonto, att sköta ärenden med myndigheter osv. förutsätter en personbeteckning. Man kan anta att det i Finland inte finns betydande antal personer som arbetar 'svart' under perioder på t.ex. mer än ett år och som får lön kontant. En vistelse på minst ett år är en förutsättning för registrering bland befolkningen i Finland.

Efter indragningen av mantalsskrivningen har befolkningsdatasystemet sedan år 1989 upprätthållits enbart på basis av anmälningar om befolkningsförändringar. Den tillförlitlighetsundersökning som gjorts om befolkningsdatasystemet beträffande adresser berättar om anmälningarnas riktighet.

Befolkningsregistercentralen beställer årligen av Statistikcentralen en urvalsundersökning om adressuppgifternas felfrihet. Omkring 11 000 personer tillfrågas om deras adress i befolkningsdatasystemet är korrekt. År 2007 hade 98,8 procent av de personer som besvarat undersökningen rätt adress. Undersökningens bortfall var 11,2 procent. För bortfallets del försökte man kontrollera adresserna ur andra källor. Av personerna i bortfallet kunde adressen för 90,9 procent konstateras vara rätt, för 4,6 procent som felaktig och för 4,4 procent kunde uppgiften inte kontrolleras. Om man antar att alla i bortfallet som inte kunde kontrolleras har fel adress, vore den slutliga andelen av rätt adress 97,9 procent.

I samband med kommunalvalen avslöjar returnerade anmälningar om utlänningars rösträtt i allmänhet omkring 1 000 personer, som flyttat från landet utan flyttningsanmälan och som således fortsättningsvis är statistikförda i befolkningen. Befolkningsregistercentralen avlägsnar dessa före följande årsskifte ur den i landet bosatta befolkningen i befolkningsdatasystemet.

För de ungas del har situationen å andra sidan förbättrats genom den nya hemkommunslagen. Nu kan studerande vara skrivna på studieorten, vilket inte tidigare var möjligt.

2. Att sluta sig till förekomsten av äktenskapsliknande förhållanden utgående från befolknings-

Tidsenlighet och rättighet

Statistikcentralen daterar befolkningen vid årsskiftet årets sista dag. Sedan år 1999 har man som områdesindelning använt områdesindelningen den första dagen följande år. De kommuner som sammanslås årets första dag har redan statistik-

datasystemet är mera problematiskt. Ett alternativ vore att lämna barnlösa sambopar helt utanför statistiken och bara bilda sambopar utgående från gemensamma barn. Då statistikens syfte ändå är att beskriva samhället så trovärdigt som möjligt, kommer vi säkert närmare sanningen om sambopar definieras på basis av gemensam adress än om de lämnas utanför statistiken. Av alla par som bor ihop är nuförtiden redan 22 procent sambopar.

Programmet gör säker härledningar om sambopar som de facto inte existerar, men å andra sidan gör det inte härledningar om de sambopar som är yngre än 18 år, och inte heller de där ålderskillnaden överstiger 15 år. Antalet sambopar ligger dock mycket nära det tal som man fått genom intervjuundersökningar.

År 1989 kartlades samboparen ännu genom en särskild intervjuundersökning. Intervjuerna gällde personer, inte familjer. Frågan ställdes bara till personer vars civilstånd inte var "gift". På basis av urvalet uppskattades antalet samboende personer i åldern 15-64 år i Finland till 372 000. I därpå följande års familjestatistik fick man genom tillämpning av den adressbaserade definitionen som resultat att 370 000 personer i åldern 18-64 år var samboende. Av dessa hade emellertid en del civilståndet "gift". Urvalen gav vid handen att antalet samboende personer under den senare delen av 1980-talet årligen ökade med omkring 20 000.

Med beaktande av skillnaderna i åldersgränser och i civilståndets betydelse när man gör slutledning om sambo, kan man konstatera att antalet sambopar som baserar sig på slutledning är en aning lägre än det antal som urvalsundersökningar av det verkliga förhållandet ger vid handen. Slutledningen av antalet sambopar ger emellertid en tillräckligt god bild av familjestrukturen i samhället. På detta sätt kan man följa med åt vilket håll utvecklingen går, samtidigt som man kan studera olika familjetyper som större grupper för sig. Man måste emellertid vara försiktig då man drar slutsatser på individnivå utgående från dessa par.

förts i statistiken för föregående års sista dag. Statistiken vid årsskiftet kan vid behov också framställas på basis av kommunindelningen före kommunsammanslagningen.

Tillgänglighet och transparens

Den första familjestatistiken erhålls från folkräkningarna åren 1950 och 1960. Sedan år 1970 har folkräkningarna gjorts med fem års intervaller. Dessutom har familjeuppgifter publicerats åren 1977, 1978, 1982, 1984 och 1987. Fr.o.m. år 1992 har familjestatistik framställts årligen. En familjepublikationen har producerats årligen sedan år 1994.

När det gäller familjer har uppgifter sammanlagits om arbete, löner, boende etc. under folkräkningsåren. Under övriga år fås endast demografiska uppgifter om familjerna.

Av dem som lever i äktenskap gjordes under åren 1980-1989 årligen i samband med arbetskraftsundersökningen en översikt som bygger på ett urval av omkring 10 000 personer.

Från år 1870 till år 1930 gjordes det vart tionde år en folkräkning i de större städerna, som bygger på personblanketter. Av dessa folkräkningar fås något slags uppgifter om hushåll.

Primäruppgifter om familjer finns tillgängliga i elektronisk form kommunvis eller med en stör-

re områdesindelning i Statistikcentralens avgiftsfria informationstjänst Familjer på Internet under adress:

<http://www.stat.fi/tup/tilastotietokannat/index.html>

Allmänna uppgifter och långa tidsserier beträffande hela landets familjer finns på ingångssidan till befolkningsstatistik under adress:

http://www.stat.fi/til/perh/index_sv.html

Mera specificerade uppgifter om familjer, bl.a. efter kommunens delområde, finns under den avgiftsbelagda elektroniska informationstjänsten. Mera information om tjänsten ges under adress:

<http://www.stat.fi/tup/vaestotilastopalvelu/index.html>

Informationstjänsten Altika har också kommunvisa uppgifter om familjer från och med år 1980. Mera information om Statistikcentralens avgiftsbelagda tjänster finns under adress:

<http://www.stat.fi/tup/tilastotietokannat/index.html>

Jämförbarhet

Familjeuppgifterna är inte helt jämförbara före och efter år 1990, då sambor började härledas utgående från sammanboende. I familjepublikationen har man med hjälp av urvalsundersökningar estimerat familjefördelningen, inklusive sambor som inte har gemensamma barn, i hela landet beträffande åren 1960 och 1970. Siffrorna för åren 1980 och 1985 har tagits ur det ursprungliga materialet med en ny klassificering. I och med att sambor beaktas i statistiken ökar antalet familjer och samtidigt minskar antalet en-

samförsörjare, eftersom en del av ensamförsörjarna är sambor med en ny make/maka.

Det faktum att det efter år 1990 inte längre görs begränsningar i civilståndet för en person vars familjeställning klassificeras som barn ökar likaså antalet familjer. Nu bildar t.ex. en frånskild person, som har återvänt för att bo tillsammans med sin mor, en familj med sin mor. Tidigare statistikfördes mor och barn som utanför familjebefolkningen.

Tydlighet och konsistens

Siffrorna i den demografiska statistiken avviker från vissa familjesiffror som bygger på folkräkningen. I folkräkningsstatistiken finns begreppet

bostadshushållsbefolkning, vilket innebär att de familjer vars bostad inte fyller kriterierna för bostad faller bort från familjestatistiken.

Dokumentering

De klassificeringar som använts i statistiken finns under adress:

<http://tilastokeskus.fi/tk/tt/luokitukset/index.html>

Information om de demografiska och familjebegreppen ges i Statistikcentralens webbskola under adress:

<http://tilastokeskus.fi/tk/tp/verkkokoulu/ktk/vt/index.html>

Review of the Finnish family

Number of families

At the end of 2007 there were 1,438,000 families in Finland. Their number grew by 6,300 from the year before. The increase was somewhat greater than in the previous year.

Altogether 76.3 per cent of the Finnish population belongs to a family. The proportion fell by 0.3 percentage points from the previous year. The rate of decrease has remained at this level since the beginning of the 1990s. The propor-

tion of family population was at its highest in the 1960s and 1970s, when 87 per cent of the population belonged to a family. The number of persons belonging to a family has increased by 5,600 during 2007. Total population increased by 23,500 persons.

At the end of 2007 the average size of a family was 2.81 persons, which is one hundredth smaller than twelve months previously.

Table 1. Families by type in 1950–2007

Year	Total	Married couple without children	Married couple with children	Cohabiting couple with children	Cohabiting couple without children	Mother and children	Father and children	Registered male couple ³⁾	Registered female couple ³⁾	Proportion of family population, %	Average size of family
1950	930,572	176,650	593,763	137,803	22,356	85.8	3.72
1960	1,036,270	207,897	678,822	129,706	19,845	86.7	3.72
¹⁾ 1970	1,153,878	260,562	722,001	6,800	19,100	126,394	19,021	86.7	3.45
²⁾ 1980	1,278,102	302,818	711,226	36,200	65,900	140,725	21,233	84.0	3.15
1985	1,331,971	323,584	701,544	46,632	87,709	149,399	23,103	83.7	3.08
1990	1,365,341	364,452	640,062	65,896	123,471	147,297	24,161	82.1	3.00
1992	1,374,961	376,429	617,303	75,617	129,031	151,373	25,208	81.3	2.99
1993	1,377,451	380,753	607,921	79,739	129,429	153,774	25,835	81.0	2.99
1994	1,379,852	388,417	593,787	81,755	131,899	157,429	26,565	80.5	2.97
1995	1,382,970	395,953	579,578	85,309	135,996	159,063	27,071	80.0	2.96
1996	1,386,414	403,584	566,686	88,906	140,194	159,563	27,481	79.6	2.95
1997	1,389,920	410,743	553,729	93,058	144,557	159,918	27,915	79.3	2.93
1998	1,393,793	418,927	539,899	96,228	150,272	160,059	28,408	78.9	2.92
1999	1,397,660	427,138	526,257	99,922	155,476	160,157	28,710	78.5	2.90
2000	1,401,963	436,019	514,868	102,581	160,132	159,432	28,931	78.2	2.89
2001	1,407,759	446,404	501,981	105,399	166,601	158,440	28,934	77.9	2.87
2002	1,411,947	454,977	492,524	107,443	170,368	157,143	29,093	207	192	77.6	2.86
2003	1,415,650	462,561	483,140	109,672	174,144	156,235	29,352	271	275	77.4	2.85
2004	1,420,781	471,962	475,705	111,294	177,095	154,851	29,192	325	357	77.1	2.84
2005	1,426,002	481,209	468,266	112,847	180,590	153,024	29,238	398	430	76.8	2.83
2006	1,431,376	488,880	461,569	114,671	184,732	151,475	29,101	455	493	76.6	2.82
2007	1,437,709	496,814	456,235	115,860	188,172	150,251	29,288	527	562	76.3	2.81
Change 2006–2007	6,333	7,934	-5,334	1,189	3,440	-1,224	187	72	69		
%	0.44	1.62	-1.16	1.04	1.86	-0.81	0.64	15.82	14.00		

	Family population										Population	
	%											
1950	100	19.0	63.8	14.8	2.4	3,457,474	4,029,803	
1960	100	20.1	65.5	12.5	1.9	3,855,037	4,446,222	
1970	100	22.6	62.6	0.6	1.7	11.0	1.6	3,986,005	4,598,336	
1980	100	23.7	55.6	2.8	5.2	11.0	1.7	4,023,091	4,787,778	
1985	100	24.3	52.7	3.5	6.6	11.2	1.7	4,108,856	4,910,664	
1990	100	26.7	46.9	4.8	9.0	10.8	1.8	4,101,922	4,998,478	
1992	100	27.4	44.9	5.5	9.4	11.0	1.8	4,111,580	5,054,982	
1993	100	27.6	44.1	5.8	9.4	11.2	1.9	4,114,603	5,077,912	
1994	100	28.1	43.0	5.9	9.6	11.4	1.9	4,102,865	5,098,754	
1995	100	28.6	41.9	6.2	9.8	11.5	2.0	4,093,238	5,116,829	
1996	100	29.1	40.9	6.4	10.1	11.5	2.0	4,086,104	5,132,320	
1997	100	29.6	39.8	6.7	10.4	11.5	2.0	4,079,391	5,147,349	
1998	100	30.1	38.7	6.9	10.8	11.5	2.0	4,069,211	5,159,646	
1999	100	30.6	37.7	7.1	11.1	11.5	2.1	4,059,928	5,171,302	
2000	100	31.1	36.7	7.3	11.4	11.4	2.1	4,053,850	5,181,115	
2001	100	31.7	35.7	7.5	11.8	11.3	2.1	4,046,205	5,194,901	
2002	100	32.2	34.9	7.6	12.1	11.1	2.1	0.0	0.0	4,042,577	5,206,295	
2003	100	32.7	34.1	7.7	12.3	11.0	2.1	0.0	0.0	4,037,970	5,219,732	
2004	100	33.2	33.5	7.8	12.5	10.9	2.1	0.0	0.0	4,038,055	5,236,611	
2005	100	33.7	32.8	7.9	12.7	10.7	2.1	0.0	0.0	4,037,753	5,255,580	
2006	100	34.2	32.2	8.0	12.9	10.6	2.0	0.0	0.0	4,039,944	5,276,955	
2007	100	34.6	31.7	8.1	13.1	10.5	2.0	0.0	0.0	4,045,561	5,300,482	

1) 1) The breakdown of the census by type of family has been revised on the basis of interview surveys.

(Aromaa, Cantell & Jaakkola: (Consensual Union), Research Institute of Legal Policy 49, Helsinki 1981)

2) The breakdown of the census by type of family has been revised on the basis of the 1981 register-based material on families and cohabiting couples.

3) Families of the type "registered couple with children" numbered 149.

Changes in types of families

Families are classified according to whether the spouses are married, cohabiting or in a registered partnership and whether they have children. One-parent families form a class of their own. In this classification, no limit is set as to the age of a child. Families with underage children, defined as families having at least one child under the age of 18 living at home, are discussed later on. Where families with underage children are concerned, parents are also referred to as supporters. In the following study, one-parent families are not single-supporter families, as a person having the status of a child living with his/her mother or father may be of any age. In the present statistics, the oldest person classified in the category of child is 79 years old.

Married couples without children are the most common family type in Finland (35 per cent of all families in 2007). As recently as in 2004 the most common family type was married couple with children of some age living at home (32 per cent of all families in 2007). The number of such families has, however, been on the decline for a long time, whereas the number of married couples without children has been rising. The number of married couples with their children fell by 5,300 from the previous year. This decrease was slightly smaller than in the previous year.

Reasons for the falling number of married couples with children can be sought from a number of directions. The rising divorce rate has decreased the number of married couples. The housing conditions of the young have also improved lately and young people leave their parents' home earlier than they used to. On the other hand, there are fewer new married couples with children, as the age groups forming families are small nowadays and couples often favour cohabitation.

The number and proportion of cohabiting couples among families is also growing. However, cohabiting couples without children make up only 13 per cent of all families. Today, eight per cent of all families are cohabiting couples with children. Their number is rising as well.

The number of "mother and children" families has declined now for the eighth consecutive year. "Father and children" families are still rare; they number only two in one hundred. Their relative proportion has not changed much over the past few years.

Figure 1b shows the relative breakdown of families of women of different age groups. If a woman aged under 28 has a family, the family

Figure 1a. Families by type and age of wife/mother in 2007 (families with father and children by age of father)

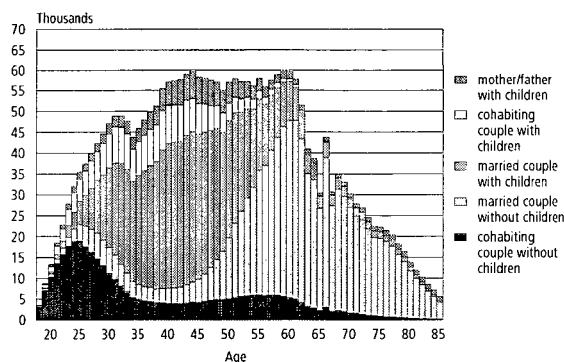

Figure 1b. Families by type and age of wife/mother in 2007 (families with father and children by age of father), relative breakdown

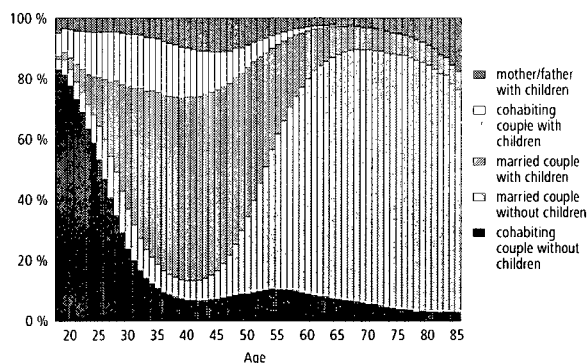
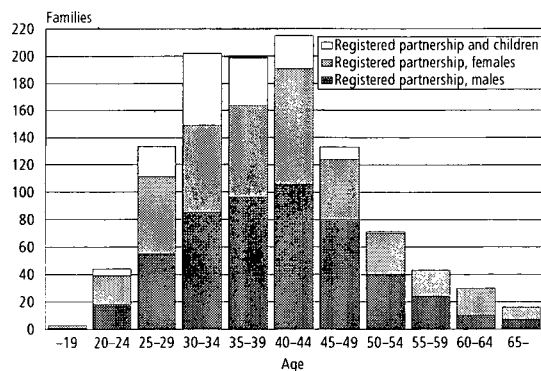

Figure 1c. Registered partnerships by age of younger partner 2007



typically is of the type "cohabiting couple without children". The most typical family type for 28-year-old women is already "married couple with children". Only for women aged 53 or older the most typical family type is "married couple without children." Families of the oldest

women (at least 89 years of age) tend to include a child rather than a husband. Only nine per cent of women of this age still belong to the family population. In light of the family statistics, old age is rather different for men. For example, 45 per cent of men aged over 89 belong to families. Their families typically consist of a married couple without any children living with them.

At the end of 2007, 527 male couples and 562 female couples lived in a registered partnership, which is a total of 141 couples more than in 2006. In most of the tables in this publication

these families are included in married couples. In some of the tables on the whole country these families form a group of their own. For reasons of data protection, this information can be given by municipality only if the number of couples is at least five. Figure 1c shows the age distribution of registered male and female couples according to the younger partner. It shows that male couples are older than female couples. In the other figures registered couples are given among married couples. There are still so few of them that they would not be visible as a separate group.

Married couple – cohabiting couple

Cohabitation is the form of family life chosen by young couples without children. Up to the age of 40, women without children tend to prefer cohabitation to marriage. Where mothers are concerned, the only ones to favour cohabitation over marriage are in the small group of mothers aged under 24. The majority of mothers older than this living with their spouses are married. The older the woman, the more likely she is to be married. In all, 85 per cent of the women of the large age groups (born between 1945 and 1950) living with partners are married to their spouses (Figure 1b).

Married couples account for 66 per cent of all families and for 76 per cent of all married and cohabiting couples. Cohabiting couples make up

21 per cent of all families. Of the families consisting of partners living together, 24 per cent are married couples.

In 84 per cent of all married couples both spouses are married for the first time. Thus the conventional form of family can still be considered to prevail in Finland. In 66 per cent of the cohabiting couples neither spouse had been previously married. Hence, on average, there are clearly more couples where one of the spouses has been married before among cohabiting couples than among married couples.

In 85 per cent of the registered male couples neither partner has been married before, the figure for female couples is 72 per cent.

Type of family and marital status

In the past, a person's marital status revealed quite a lot about his or her family. Today, hardly any conclusions can be drawn from a person's marital status. In the Nordic Countries, marital status is losing meaning as a demographic variable.

Around 75 per cent of both the women and men living with a cohabiting partner without children are unmarried. Cohabiting men are slightly more often divorced than cohabiting women. More cohabiting women than cohabiting men are widows.

More of the men than of the women living with children and a cohabiting partner are unmarried. Correspondingly, fewer of the men than of the women are divorced. The probable explanation to this is reconstituted families where a new partner has moved in to live with a divorced mother. There are also more widows among cohabiting mothers than among cohabiting fathers.

Mothers and fathers of one-parent families also differ in their marital status. More than half of the fathers but clearly fewer of the mothers are divorced. Altogether, 30 per cent of the

Table 2. Marital status of the man/woman/father/mother in a cohabiting partnership and in a one-parent family in 2007

Marital status	Type of family							
	Cohabiting man no children	Cohabiting woman no children	Cohabiting man with children	Cohabiting woman with children	Father and children	Father and children aged under 18	Mother and children	Mother and children aged under 18
Unmarried	75.1	74.0	77.5	75.8	16.0	24.4	29.9	39.5
Married	0.9	0.7	0.5	0.5	12.7	14.3	9.5	11.6
Divorced	22.3	21.0	21.4	22.1	52.2	54.3	42.9	45.4
Widowed	1.8	4.3	0.6	1.6	19.1	7.1	17.7	3.5
Total	100	100	100	100	100	100	100	100
N	188,128	188,133	115,855	115,851	29,271	15,290	150,182	102,124

mothers but only 16 per cent of the fathers are unmarried. It should be noted here that no limit is set on the age of a child, i.e. we are not referring to single supporters. The child of a one-parent family can be of any age, meaning that families formed by old widowed mothers and their grown-up sons, for example, are included.

The table also contains columns for single supporters, that is, fathers and mothers whose children are underage. Their marital status structure differs most clearly from the group of all one-parent families. They include fewer wid-

owed persons and more persons representing other marital status groups. It is noteworthy that twice as many single-supporter fathers as single-supporter mothers are widowed, although fewer fathers than mothers become widowed. In divorces, children usually stay with their mother, but there is no choice in the case of death. Already as many as over one third of single-supporter mothers are unmarried; some having been single supporters from the outset but a larger number as the result of a divorce.

Language of spouses

In 89 per cent of all families the only parent or both parents are Finnish-speaking. Correspondingly, four per cent of families are entirely Swedish-speaking. Families where one spouse is Swedish-speaking and the other Finnish-speaking account for three per cent of all families. Combinations of Finnish and Swedish-speakers with other languages can be found in two per cent of all families. Families where both spouses or the only parent are foreign-language speakers number 29,500, which equals two per cent of all families.

Swedish-speaking men have clearly more often Finnish-speaking spouses than Swedish-speaking women Finnish-speaking spouses. The number of purely Swedish-speaking couples is now just 5,300 higher than that of Finnish and Swedish-speaking couples. The number of purely Swedish-speaking families has been on a slight decline the past few years, whereas that of bilingual families has risen.

Altogether, 19,400 men of Finnish or Swedish mother tongue are married to or cohabiting with a woman whose mother tongue is a foreign language. The corresponding figure for women is 16,100. Marriages with persons with a foreign mother tongue have increased by slightly more than 2,000.

The largest foreign-language group in Finland is made up of Russian-speakers. The number of families where both spouses or the only parent is Russian-speaking is 9,300. The number of families where one of the spouses is Russian-speaking is slightly lower at 9,200. The number of Russian-speaking families is some 1,000 higher than in the year before. The most common language combination in the Russian-speaking families is one of a Finnish-speaking man and a Russian-speaking woman (Figure 3). In the course of

Figure 2. Swedish-speaking families in 2007

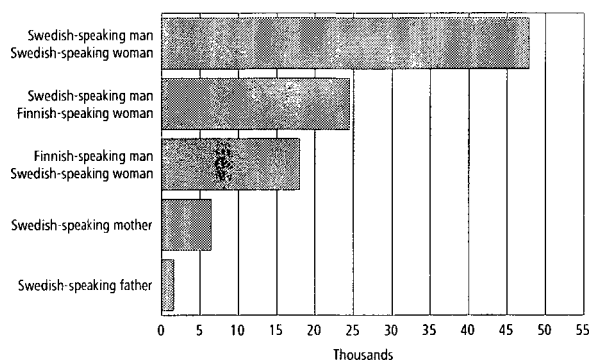
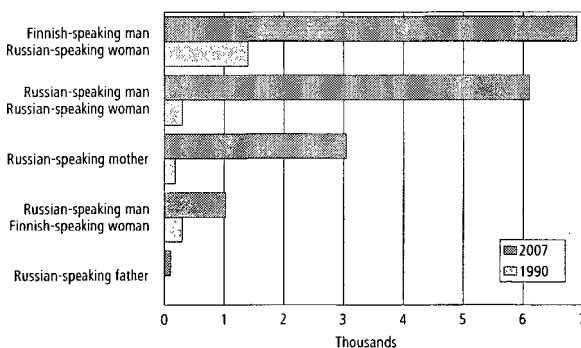

Figure 3. Russian-speaking families in 1990 and 2007



2007, the number of such couples has risen by 300. The next common were families of Russian-speaking couples. In 1990 there were only 300 Russian-speaking couples in Finland, today their number has gone up to 6,100. The number of one-parent families with a Russian-speaking mother is already close to 3,000.

It is still rare for a Finnish-speaking woman to have a Russian-speaking spouse. Their number (1,028) has, however, more than trebled from 1990.

Citizenship of spouses

In only 3.7 per cent (53,000 families) of all families in Finland at least one of the spouses or the only parent is a foreign citizen. In 1990 there were only 12,500 such families in Finland. In the past year the number of such families has increased by 3,600. The number of families with a Finnish husband and a foreign-born wife grew the most.

In the early 1990s, the most common combination in families of foreign citizens was one where the wife is a Finnish citizen and the husband a foreign citizen. At the end of the 1990s, families where both spouses are foreign citizens were the most numerous. Nowadays the most common combination is that of a Finnish man and a foreign woman, and families of two foreigners have dropped to the third position (Figure 4). No distinction is made between married and cohabiting couples in these statistics.

Entirely foreign families, i.e. families where the only parent or both spouses are foreign citizens, total 19,900. The largest group among them is composed of the families of Russian citizens. At the end of 2006, there were 5,200 families in Finland, where both spouses or the only parent were Russian citizens. Nearly one third of these Russian families consisted of a mother and children. The number of families of Russian citizens has fallen as some of them have been granted Finnish citizenship, while the number of Russian-speaking families has grown.

Foreign-born spouses of Finnish-born persons

More lenient conditions in the granting of Finnish citizenship are applied to foreign citizens married to Finnish citizens than to other aliens. They can, if they so wish, obtain Finnish citizenship after having stayed in the country for three years, of which they must have been married to a Finnish citizen for at least the two last ones. Thus, the number of foreign families cannot necessarily be directly extracted from data on citizenship.

An examination of countries of birth gives the best picture of the foreign spouses of Finns. It should, however, be borne in mind that some originally Finnish citizens are also born abroad. Finnish-born men have 28,800 foreign-born wives. The number of foreign-born wives has grown by 1,500 from the previous year.

Finnish-born women have 25,200 foreign-born husbands, whose number has grown

Figure 4. Families of foreign citizens in 1990 and 2007

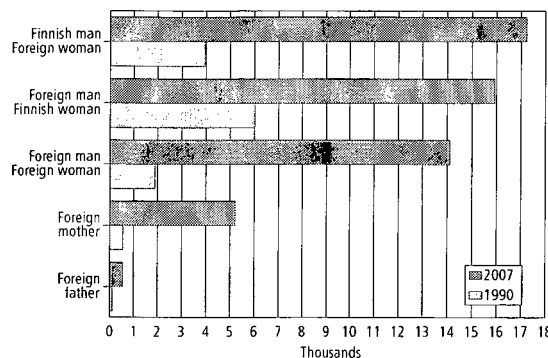

There were 3,100 entirely Estonian families of which over one third were families consisting of mother and children only. The number of Estonian families has increased by 400 from the year before.

Families of two Somali citizens or with one Somali parent numbered slightly less than 700. The number of these families has stayed almost unchanged. Many of the Somali families that moved to Finland in the past have already lived in the country long enough to have been granted Finnish citizenship. On the basis of mother tongue, there are 1,400 families where both spouses or one parent were originally Somali citizens.

by some 1,200. Today, Finnish men have foreign wives more often than Finnish women have foreign husbands.

Finnish men and women bring foreign spouses from slightly different countries. In this respect, men's selection is narrower than women's. Men's foreign spouses come mainly from the neighbouring countries in the west, east and south alike. Those coming from the area of the former Soviet Union cannot be separated into Russians or Estonians, because even the Estonians' country of birth is mostly the Soviet Union and a large number of the spouses from Estonia had already come to Finland before the collapse of the Soviet Union. Finnish men have 9,700 wives who were born in the former Soviet Union, Russia or Estonia, and 7,800 wives who were born in Sweden. The number of wives born in the aforementioned countries has also grown

Figure 5. Foreign-born spouses of Finnish-born persons by country of birth in 2007

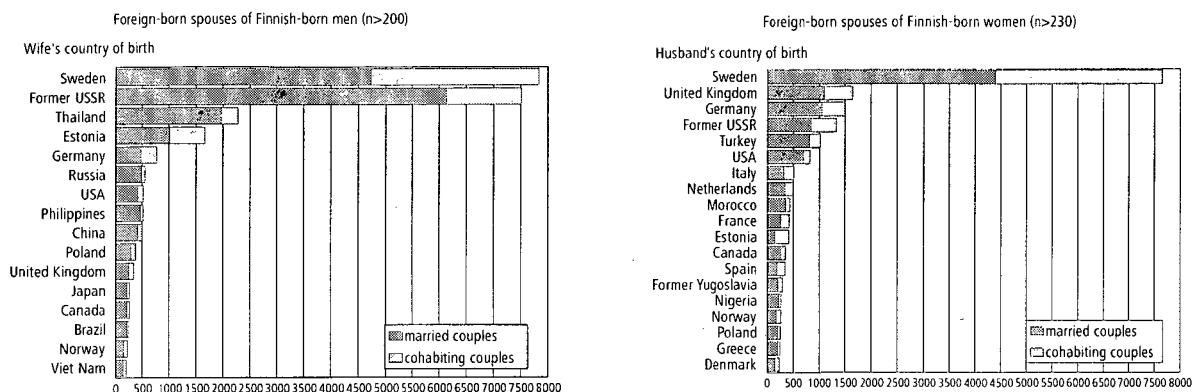

the most. Wives born in Thailand numbered 2,300, and their number has increased by 282 from the year before. Next come those born in Germany, the USA, the Philippines, China, Poland and Great Britain.

Finnish women do not have such clearly identifiable areas from which they bring their foreign spouses. After the 7,650 Swedish-born spouses, the second-largest group of foreign-born spouses of women were those born in the areas of the former Soviet Union. Husbands

born in the former Soviet Union, Russia and Estonia number approximately 1,800, which is 100 more than the year before. These couples differ from entirely foreign couples in that they are older than others when measured by the age of the wife. The next largest groups of spouses of Finnish women were born in Great Britain, Germany, Turkey and the USA. The total number of countries in which spouses of at least 100 Finnish women were born is 40. The corresponding number for Finnish men is 25.

Number of families with underage children

At the end of 2007, there were 588,000 families with underage children in Finland. A family with underage children has at least one child under the age of 18 living at home. Families with children make up 41 per cent of all families. The percentage has been falling at a steady rate for the past few years. In all, 42 per cent of the population lives in families with underage children, older siblings included.

The number of families with underage children decreased by 1,700 from the year before. This decrease is smaller than in the previous year. The number of families with children is decreasing, because the age groups of families expecting their first child are smaller than those

celebrating the coming-of-age of their youngest child. In addition, more and more women remain childless, either willingly or unwillingly. For example, 27 per cent of the women aged 35 are now childless, while in 1990 this figure was 19 per cent. This is a sizeable change in such a short time. The percentage of mothers in each 1-year age group is now smaller than in 1990 (Population Structure 1990 and Population Structure and Vital Statistics by Municipality 2007).

The number of families with children aged under 7 fell by nearly 5,200 in 2001, but in 2007 the number of such families increased by more than 700.

Table 3. Families with underage children by type in 1950–2007

Year	Total	Married couple with children	Cohabiting couple with children	Mother with children	Father with children	Registered partnership with children	Persons in families with underage children	Families with children aged under 7	Families with children aged under 18	Families with children of all families %	Population belonging to families with children %
1950	599,329	515,115	..	74,319	9,895	1,341,330	64.4	..
1960	678,046	601,542	..	67,381	9,123	1,536,464	65.4	..
1970 ¹⁾	677,035	602,076	5,800	61,173	7,986	1,345,089	58.7	..
1980 ²⁾	688,732	572,142	32,100	74,839	9,651	1,163,926	53.9	..
1985	659,052	533,787	41,458	74,238	9,569	330,538	1,136,027	49.5	..
1990	640,637	490,999	59,900	78,948	10,790	..	2,437,592	314,320	1,135,686	46.9	48.8
1992	647,571	479,057	69,622	86,848	12,044	..	2,461,470	313,458	1,152,689	47.1	48.7
1993	647,123	470,980	73,332	90,267	12,544	..	2,460,931	314,051	1,154,566	47.0	48.5
1994	643,799	459,978	75,233	95,426	13,162	..	2,443,563	314,658	1,152,947	46.7	47.9
1995	639,610	449,241	78,528	98,351	13,490	..	2,425,426	312,508	1,150,562	46.2	47.4
1996	635,034	438,883	82,135	100,219	13,797	..	2,407,133	309,903	1,146,986	45.8	46.9
1997	630,472	428,922	86,176	101,309	14,065	..	2,389,433	305,648	1,142,337	45.4	46.4
1998	625,392	418,883	89,315	102,767	14,427	..	2,367,472	300,989	1,135,233	44.9	45.9
1999	619,641	408,234	92,819	103,872	14,716	..	2,343,417	296,041	1,127,252	44.3	45.3
2000	612,627	398,892	95,120	103,984	14,631	..	2,317,291	291,170	1,116,687	43.7	44.7
2001	605,322	389,174	97,738	103,866	14,544	..	2,288,171	285,991	1,105,988	43.0	44.0
2002	598,917	381,340	99,625	103,286	14,634	32	2,265,406	280,948	1,096,705	42.4	43.5
2003	595,027	374,940	101,742	103,446	14,852	47	2,249,410	278,292	1,090,551	42.0	43.1
2004	592,809	371,323	103,214	103,376	14,837	59	2,239,701	277,551	1,087,510	41.7	42.8
2005	591,528	368,553	104,782	103,044	15,063	86	2,232,613	277,601	1,084,865	41.5	42.5
2006	589,448	365,326	106,422	102,469	15,111	120	2,223,718	277,875	1,080,728	41.2	42.1
2007	587,767	362,884	107,290	102,156	15,291	146	2,216,526	278,617	1,076,522	40.9	41.8
Change 2006–2007	-1,681	-2,442	868	-313	180	26	-7,192	742	-4,206	-0.3	-0.3
%											
1950	100	85.9	..	12.4	1.7
1960	100	88.7	..	9.9	1.3
1970	100	88.9	0.9	9.0	1.2
1980	100	83.1	4.7	10.9	1.4
1985	100	81.0	6.3	11.3	1.5
1990	100	76.6	9.4	12.3	1.7
1992	100	74.0	10.8	13.4	1.9
1993	100	72.8	11.3	13.9	1.9
1994	100	71.4	11.7	14.8	2.0
1995	100	70.2	12.3	15.4	2.1
1996	100	69.1	12.9	15.8	2.2
1997	100	68.0	13.7	16.1	2.2
1998	100	67.0	14.3	16.4	2.3
1999	100	65.9	15.0	16.8	2.4
2000	100	65.1	15.5	17.0	2.4
2001	100	64.3	16.1	17.2	2.4
2002	100	63.7	16.6	17.2	2.4	0.0
2003	100	63.0	17.1	17.4	2.5	0.0
2004	100	62.6	17.4	17.4	2.5	0.0
2005	100	62.3	17.7	17.4	2.5	0.0
2006	100	62.0	18.1	17.4	2.6	0.0
2007	100	61.7	18.3	17.4	2.6	0.0

1) The breakdown of the census by type of family has been revised on the basis of interview surveys.

(Aromaa, Cantell & Jaakkola: (Consensual Union), Research Institute of legal Policy 49, Helsinki 1981)

2) The breakdown of the census by type of family has been revised on the basis of the 1981 register-based material on families and cohabiting couples.

Families with underage children by type of family

By far, the most common type of family with underage children is still that of a married couple. In 62 per cent of all families with underage children the supporters are a married couple. On the other hand, this is the only form of family with children which has seen a steady decline, both in absolute and relative terms. Nevertheless, it is evident that its dominance will not be threatened by any other family form in the near future.

During the year only the number of families of cohabiting couples with underage children has grown. At the end of 2007, there were already 107,300 families of cohabiting couples with underage children in Finland, which equals 18 per cent of all families with underage children. These are families of young couples.

Nowadays already more than 54 per cent of first-born children are born outside of marriage, but the parents often get married later on. Altogether, 37 per cent of second-born children and 27 per cent of third-born children are born to parents who are not married to each other (Vital Statistics 2007). In all, 41 per cent of all children born in 2007 were born out of wedlock.

The number of single-supporter mothers (102,200) has fallen slightly from the previous year. The proportion of single-supporter mothers among families with children has remained almost unchanged. The total number of families with single-supporter mothers and fathers is 20 per cent of all families with children. Single-supporter fathers are still a rare phenomenon in Finland and only number 15,300. Even rarer are registered couples with children aged under 18. They number 146.

Reconstituted families

A reconstituted family refers to a family that has a non-common child under the age of 18, i.e. the child has, in a sense, received a new social parent. In colloquial and everyday language the concept is used in a broader sense: weekend families formed as a result of various divorce arrangements are referred to as reconstituted families. However, family statistics are compiled on the basis of a child's permanent place of residence, as the same child cannot be included in two families. Divorced fathers and mothers with whom children only stay during weekends and holidays are not included in family statistics, unless they have formed a new family.

Reconstituted families account for nine per cent (53,500 families) of all families with under-

Figure 6a. Families with underage children by type of family and age of mother/single-supporter father in 2007

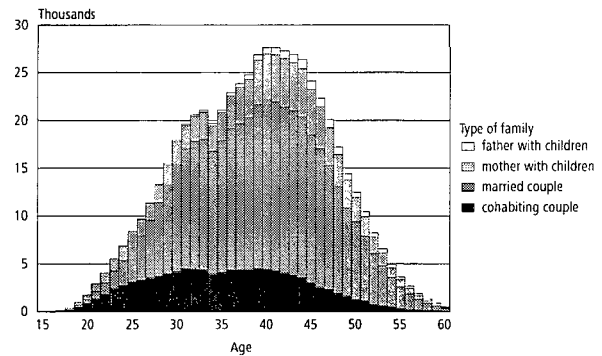
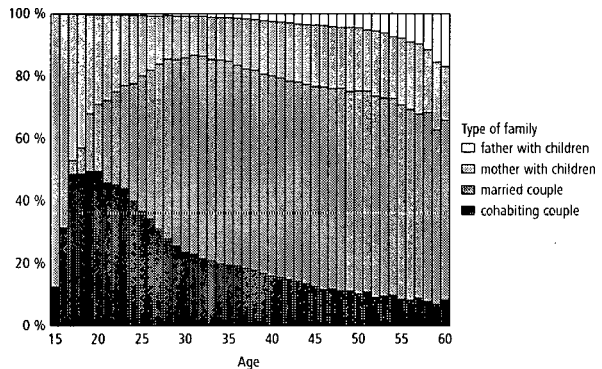

Figure 6b. Families with underage children by type of family and age of mother/single-supporter father in 2007, relative breakdown



age children. The number of reconstituted families has grown slowly ever since the first statistics on them were made in 1990. In 2007 the number rose by 562 families.

Altogether 48 per cent of the parents of reconstituted families are married to one another and the rest cohabit. Usually, the child of a reconstituted family is the mother's and has obtained a new social father. If a common child is born to a reconstituted family, the parents most often marry, otherwise the parents mostly tend to live in cohabitation. Families with "your children, my children and our children" living in the same household are still rare, numbering only 683.

Table 4. Reconstituted families 1990–2007

	Reconstituted families total	Married couple	Cohabiting couple	Family with children	Reconstituted families as a proportion of families with children	Married couples as a proportion of reconstituted families	Mother's children	Father's children	Common children	Children under 18 in reconstituted families	Children under 18 in families with children	'Non-common' children as a proportion of all families	Children in reconstituted families as a proportion of children of all families
1990	44 426	21 808	22 618	640 637	6,9	49,1	50 713	7 443	30 089	88 245	1 135 686	5,1	7,8
1992	43 647	20 109	23 538	647 571	6,7	46,1	50 591	7 529	29 555	87 675	1 152 689	5,0	7,6
1994	42 216	19 251	22 965	643 799	6,6	45,6	49 668	7 510	28 994	86 172	1 152 947	5,0	7,5
1995	42 460	19 197	23 263	639 610	6,6	45,2	50 322	7 637	29 242	87 201	1 150 562	5,0	7,6
1996	43 100	19 368	23 732	635 034	6,8	44,9	51 567	7 710	29 476	88 753	1 146 986	5,2	7,7
1997	44 219	19 732	24 487	630 472	7,0	44,6	53 444	7 909	29 990	91 343	1 142 337	5,4	8,0
1998	45 296	20 173	25 123	625 392	7,2	44,5	55 267	8 042	30 312	93 621	1 135 233	5,6	8,2
1999	47 194	20 523	26 671	619 641	7,6	43,5	58 115	8 191	30 723	97 029	1 127 252	5,9	8,6
2000	47 288	21 315	25 973	612 627	7,7	45,1	58 550	8 541	30 931	98 022	1 116 687	6,0	8,8
2001	48 359	21 846	26 513	605 322	8,0	45,2	60 272	8 916	31 086	100 274	1 105 988	6,3	9,1
2002	49 294	22 431	26 863	598 917	8,2	45,5	61 816	9 120	31 226	102 162	1 096 705	6,5	9,3
2003	49 944	22 888	27 056	595 027	8,4	45,8	63 071	9 198	31 565	103 834	1 090 551	6,6	9,5
2004	50 867	23 872	26 995	592 809	8,6	46,9	64 503	9 366	32 040	105 909	1 087 510	6,8	9,7
2005	52 204	24 722	27 482	591 528	8,8	47,4	66 228	9 746	32 465	108 439	1 084 865	7,0	10,0
2006	52 920	25 275	27 645	589 448	9,0	47,8	67 175	10 054	32 817	110 071	1 080 728	7,1	10,2
2007	53 482	25 901	27 581	587 767	9,1	48,4	67 652	10 254	33 064	110 970	1 076 522	7,2	10,3

Number of children in families with underage children

When examining the number of children in families, allowance must be made for the family's stage of life. In these statistics, for example, one-child families are those that so far have only had their first child and those where only the last child still lives at home. Family statistics thus represent a cross-section of the situation at a given moment, i.e. the sizes of families in the country at a given point in time, and not the eventual numbers of children in families. Hence, it is difficult to compare the statistics relating to different points in time because of the uneven age structure of the population.

The clearest change in the number of children in families is the fall in the number and relative proportion of families with at least four children since the post-war period (Table 5). However, the proportion of these large families among families with children has increased slightly since the 1990s, even though years have shown a decrease in their number. This rise is only some hundredths of one percentage point, though (not visible in the table).

At the end of 2007, one family with 15 underage children led the statistics on the number of children. When all children living at home are taken into account, the largest families in Finland have 16 children.

The average number of children in a family with underage children is not directly comparable

Figure 7. Average number of children in families with underage children by age of mother in 1985, 1990, 2006 and 2007

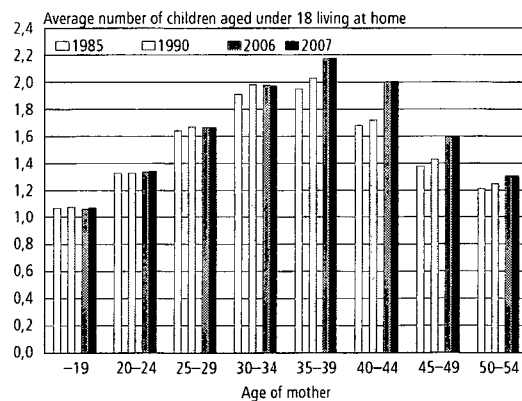

at different points in time, because the sizes of the age groups at various stages of family life vary. The figures should be age-standardised. This does not, however, give exactly unambiguous information either, since childbearing age has continuously risen. Therefore, the youngest age groups in 1985 cannot be directly compared with the youngest age groups at present, as at the moment women bearing their first child are, on average, two years older than at that time. The number of

Table 5. Number of children in families with underage children 1950–2007

Year	Families total	Number of children in family				Average number of children aged under 18
		1	2	3	4–	
1950	599,329	234,682	173,092	95,100	96,455	2.24
1960	678,046	253,285	202,408	112,446	109,907	2.27
1970	677,035	287,649	222,276	100,358	66,752	1.99
1980	688,732	333,812	264,944	70,100	19,876	1.69
1985	659,052	306,784	259,103	73,737	19,428	1.72
1990	640,637	286,549	250,317	81,163	22,608	1.77
1992	647,571	290,920	248,248	83,863	24,540	1.78
1993	647,123	290,864	246,424	84,505	25,330	1.78
1994	643,799	288,264	244,301	85,162	26,072	1.79
1995	639,610	284,915	242,046	85,761	26,888	1.80
1996	635,034	281,245	240,137	86,177	27,475	1.81
1997	630,472	277,844	238,623	86,101	27,904	1.81
1998	625,392	275,303	236,010	85,964	28,115	1.82
1999	619,641	272,214	233,433	85,569	28,425	1.82
2000	612,627	268,369	230,758	85,025	28,475	1.82
2001	605,322	264,042	228,276	84,521	28,483	1.83
2002	598,917	259,779	227,003	83,789	28,346	1.83
2003	595,027	257,352	226,387	83,113	28,175	1.83
2004	592,809	255,998	225,824	82,675	28,312	1.83
2005	591,528	255,549	225,879	81,775	28,325	1.83
2006	589,448	254,705	225,714	80,794	28,235	1.83
2007	587,767	254,832	225,044	79,594	28,297	1.83

Year	%				
	1	2	3	4–	Average
1950	100	39.2	28.9	15.9	16.1
1960	100	37.4	29.9	16.6	16.2
1970	100	42.5	32.8	14.8	9.9
1980	100	48.5	38.5	10.2	2.9
1985	100	46.5	39.3	11.2	2.9
1990	100	44.7	39.1	12.7	3.5
1992	100	44.9	38.3	13.0	3.8
1993	100	44.9	38.1	13.1	3.9
1994	100	44.8	37.9	13.2	4.0
1995	100	44.5	37.8	13.4	4.2
1996	100	44.3	37.8	13.6	4.3
1997	100	44.1	37.8	13.7	4.4
1998	100	44.0	37.7	13.7	4.5
1999	100	43.9	37.7	13.8	4.6
2000	100	43.8	37.7	13.9	4.6
2001	100	43.6	37.7	14.0	4.7
2002	100	43.4	37.9	14.0	4.7
2003	100	43.3	38.0	14.0	4.7
2004	100	43.2	38.1	13.9	4.8
2005	100	43.2	38.2	13.8	4.8
2006	100	43.2	38.3	13.7	4.8
2007	100	43.4	38.3	13.5	4.8

families with children has decreased each year since the beginning of the 1990s.

The recent trend can be seen in Figure 7, which shows the average number of underage children living at home according to the mother's age group. The fact that women giving

birth have become older is visible in that mothers aged over 40 have slightly more children in each age group than in the previous year and clearly more than in 1990. Mothers aged under 35 have roughly the same number of children than in the year before and in 1990.

Regional differences of families with underage children

Cohabiting couples

The degree of urbanisation of a municipality seems to have no bearing on the proportion of cohabiting couples as parents of families with underage children. Families of cohabiting couples are almost equally common in urban, semi-urban and rural municipalities (Figure 8).

There are, however, marked differences between regions (Figure 9). There are clearly fewer cohabiting couples in the regions of South and Central Ostrobothnia than average for the rest of the country. The Åland Islands and Lapland represent the other extreme. In Åland 29 per cent and in Lapland some 23 per cent of all families with underage children are families of cohabiting couples. In the regions of Kainuu, Pohjois-Savo and North Karelia the proportions of cohabiting couples of all parents of underage children are also higher than the average for the whole country.

When examining the prevalence of cohabiting couples by municipality, the municipalities of Åland are in the lead. Of the municipalities in Mainland Finland, Houtskari in the region of Varsinais-Suomi is at the top of the list with 37 per cent, followed by Savukoski (35 %) in Lapland. In Kustavi 32 per cent of families with underage children are families of cohabiting couples. In Dragsfjärd the proportion of cohabiting couples among families with underage children is 31 per cent and in Nauvo 30 per cent.

In relative terms, Luoto and Ullava (6 %) have the smallest proportions of cohabiting couples.

Single parents

Single-supporter parents are considerably more common in urban municipalities (22 %) than in semi-urban (16%) or rural municipalities (15%). The biggest differences are in the relative proportions of single-supporter mothers. Correspondingly, there are fewer families of married couples with children in urban municipalities than in rural ones (Figure 8).

There is also clear regional variation in the prevalence of single-supporter families. In the figures for regions, the Ostrobothnian regions differ from other regions in favour of the conventional family (Figure 10). The number of single supporters is lowest there.

Uusimaa (23%) leads the statistics on single parents, thanks to Helsinki. Päijät-Häme (22%) comes next. On the municipality level, the statistics on single supporters are led by Sottunga (36%), Iniö (30%), Helsinki (29%), Mariehamn, Turku and Korppoo (28%).

Figure 8. Family types of families with underage children by statistical grouping of municipalities in 2007

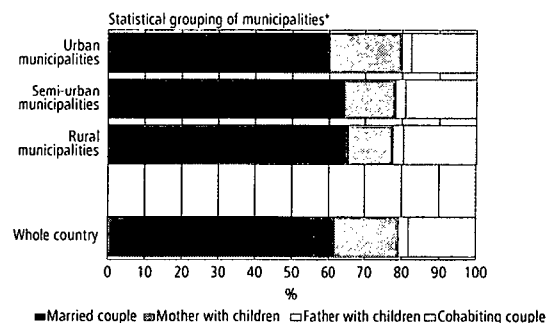

* Statistical grouping of municipalities 2008

Figure 9. Families of cohabiting couples as a proportion of families with underage children by region in 2007

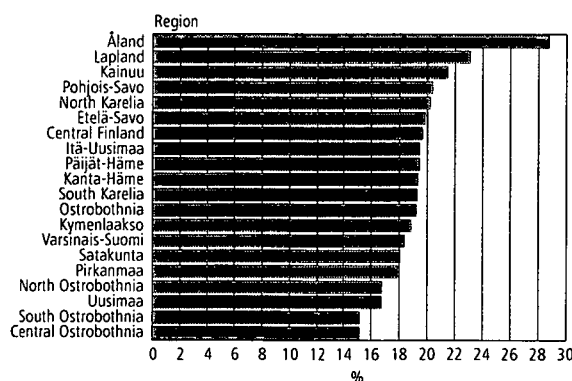
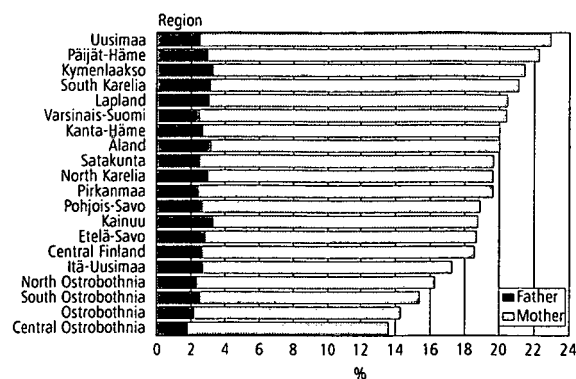

Figure 10. Proportion of single-supporter families of all families with underage children by region in 2007



In relative terms, Luoto (4%), Pedersöre and Ullava (6 %) have the lowest number of single supporters in Mainland Finland. Luoto can be regarded as the most conventional municipality of Finland in its family structure, as it has the smallest proportion of single supporter families and the second-smallest proportion of cohabiting couples. After Merijärvi (3.01) it also has the second-highest average number of children living at home per family (2.91). The average for the whole country is 1.83.

The regional variation in the proportion of single-supporter parents is due to the different

proportions of single-supporter mothers. The proportion of single-supporter fathers ranges from two to three per cent in all regions.

The marital status of both single-supporter fathers and mothers is nowadays most often divorced; only seven per cent of the fathers and four per cent of the mothers are widowed. Dissolved cohabiting partnerships have increased the number of unmarried single-parent families. As many as 40 per cent of the single-supporter mothers are unmarried (Table 2, p.53).

Families from the standpoint of the child

Type of family

Families with children can also be examined by taking the child as the statistical unit instead of the family. Then the results are slightly different. For example, 62 per cent of the families with underage children are those of married couples, but 67 per cent of all children live in families of married couples. This is due to the fact that there are

Table 6. Children aged 0 to 17 by type of family in 1985–2007

	Total	Married couple	Registered partnership	Cohabiting couple	Mother	Father
1985	1,136,027	959,580	.	61,386	102,413	12,648
1990	1,135,686	916,855	.	91,164	113,184	14,483
1993	1,154,566	890,131	.	114,171	133,293	16,971
1994	1,152,947	873,721	.	118,656	142,649	17,921
1995	1,150,562	858,255	.	125,222	148,706	18,379
1996	1,146,986	843,235	.	131,809	153,056	18,886
1997	1,142,337	827,684	.	139,359	155,994	19,300
1998	1,135,233	810,739	.	145,509	159,077	19,908
1999	1,127,252	793,479	.	151,773	161,698	20,301
2000	1,116,687	777,447	.	156,411	162,544	20,285
2001	1,105,988	761,053	.	161,502	163,061	20,372
2002	1,096,705	748,061	49	164,954	163,154	20,536
2003	1,090,551	737,763	72	168,479	163,492	20,817
2004	1,087,510	732,483	90	170,584	163,518	20,925
2005	1,084,865	727,638	131	172,898	162,875	21,323
2006	1,080,728	721,911	183	175,516	161,834	21,284
2007	1,076,522	716,804	216	176,801	161,184	21,517
1985	100	84.5	.	5.4	9.0	1.1
1990	100	80.7	.	7.9	10.0	1.3
1993	100	77.1	.	9.9	11.5	1.5
1994	100	75.8	.	10.3	12.4	1.6
1995	100	74.6	.	10.9	12.9	1.6
1996	100	73.5	.	11.5	13.3	1.6
1997	100	72.5	.	12.2	13.7	1.7
1998	100	71.4	.	12.8	14.0	1.8
1999	100	70.4	.	13.5	14.3	1.8
2000	100	69.6	.	14.0	14.6	1.8
2001	100	68.8	.	14.6	14.7	1.8
2002	100	68.2	.	15.0	14.9	1.9
2003	100	67.7	0.01	15.4	15.0	1.9
2004	100	67.4	0.01	15.7	15.0	1.9
2005	100	67.1	0.01	15.9	15.0	2.0
2006	100	66.8	0.02	16.2	15.0	2.0
2007	100	66.6	0.02	16.4	15.0	2.0

Figure 11. Children by type of family and age in 2007, relative breakdown

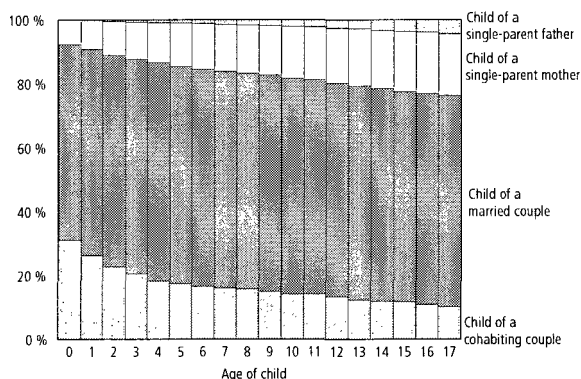

more children living in these families, on average, than there are in cohabiting couple and single-supporter families. When the children of cohabiting couples are included in the calculation, 83 per cent of underage children live in families with two supporters. The proportion has fallen by seven percentage points from 1985.

Of all babies aged under one, 92 per cent live with both parents and eight per cent with a single-supporter mother (Figure 11). The proportion of children living with a single supporter rises with age. As many as 19 per cent of children aged 17 live with a single-supporter mother and four per cent with a single-supporter father.

Siblings

Although 43 per cent of families with children had only one child at the end of 2007, only 24 per cent of the children in these families had no siblings. The status of an only child is temporary for many of these children, as the majority of them will have a sibling later on. Some of these children may also have had an older sibling who has already turned 18 or moved away from home.

Table 7. Children by number of underage children in the family in 1985–2007

Year	Total	Number of underage children in families			
		1	2	3	4–
1985	1,136,027	306,784	518,206	221,211	89,826
1990	1,135,751	286,529	500,680	243,504	105,038
1993	1,154,566	290,864	492,848	253,515	117,339
1994	1,152,947	288,264	488,602	255,486	120,595
1995	1,150,562	284,915	484,092	257,283	124,272
1996	1,146,986	281,245	480,274	258,531	126,936
1997	1,142,337	277,844	477,246	258,303	128,944
1998	1,135,233	275,303	472,020	257,892	130,018
1999	1,127,252	272,214	466,866	256,707	131,465
2000	1,116,687	268,369	461,516	255,075	131,727
2001	1,105,988	264,042	456,552	253,563	131,831
2002	1,096,705	259,779	454,006	251,367	131,553
2003	1,090,551	257,352	452,774	249,339	131,086
2004	1,087,510	255,998	451,648	248,025	131,839
2005	1,084,865	255,549	451,758	245,325	132,233
2006	1,080,728	254,705	451,428	242,382	132,213
2007	1,076,522	254,832	450,088	238,782	132,820

1985	100	27.0	45.6	19.5	7.9
1990	100	25.2	44.1	21.4	9.2
1993	100	25.2	42.7	22.0	10.2
1994	100	25.0	42.4	22.2	10.5
1995	100	24.8	42.1	22.4	10.8
1996	100	24.5	41.9	22.5	11.1
1997	100	24.3	41.8	22.6	11.3
1998	100	24.3	41.6	22.7	11.5
1999	100	24.1	41.4	22.8	11.7
2000	100	24.0	41.3	22.8	11.8
2001	100	23.9	41.3	22.9	11.9
2002	100	23.7	41.4	22.9	12.0
2003	100	23.6	41.5	22.9	12.0
2004	100	23.5	41.5	22.8	12.1
2005	100	23.6	41.6	22.6	12.2
2006	100	23.6	41.8	22.4	12.2
2007	100	23.7	41.8	22.2	12.3

At the end of 2007, altogether 42 per cent of all children lived with one sibling and as many as 35 per cent of all children had at least two siblings living at home. In 1985, only 27 per cent of all children had at least two siblings at home.

The cross-sectional nature of family statistics is clearly illustrated in Figure 12, which shows children of families by age and by the number of children in the family. Here all children living at home and aged under 18 are taken into account when determining the status of an only child. Of the 0-year-olds, 42 per cent are without siblings, i.e. they are first-borns in their families. The proportion of children without siblings, 13 per cent, is the lowest among children aged 6 to 9.

A second child has apparently been born to a family at the latest by the time the first-born is roughly 7 years of age. On the other hand, the older sibling has only on rare occasions reached the age of 18. Since it can be assumed that some of the 7-year-old children will still have a sibling and some of them already have one who has left home, it can be concluded that some ten per cent of children will remain permanently without siblings. The same results are attained if the

Figure 12. Children by age and number of children aged under 18 in the family in 2007

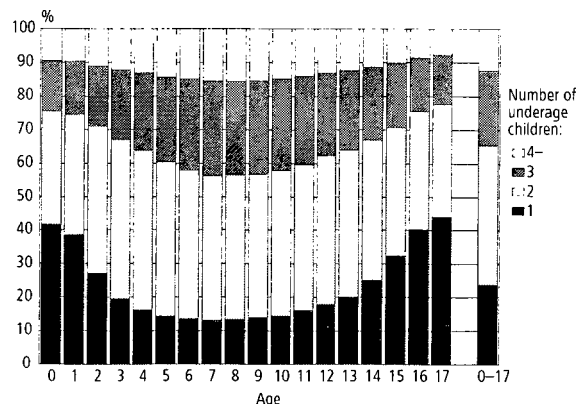

number of children is calculated from a table containing all Finnish women according to the number of children born to them.

Figure 12 indicates that a child's family is at its largest when he/she is aged 7 to 8. In all, 43 per cent of children of that age live in families with three or more underage children.

Children of reconstituted families

In all, 111,000 children (10 per cent of all children) aged under 18 are raised in reconstituted families. Of them, 33,000 are common children of both spouses, that is, the child has been born to a family that previously had only the mother's and/or the father's children. Altogether 43 per cent of reconstituted families have had common children born to the family as well. There are 77,900 actual children of reconstituted families (seven per cent of all children), that is, children who have obtained a new social parent. Of these children, 67,700 were brought into the family by their mother and 10,300 by their father.

Leaving the childhood home

It is difficult to get a clear picture of when children leave home, as students were previously not accepted as permanent residents of their place of study. They were recorded in the population register as living with their parents. In June 1994, a new act entered into force entitling everyone to choose their official municipality of residence. Some students take advantage of this right. Children's leaving home is described below by the number of those with the status of a child in the family. A child of a family can, however, live at home and bring his or her spouse to live with him/her or have a child, whereby the young person forming a family no longer has the status of a child of the parents' family in the statistics but an adult in a family of his/her own.

Table 8. Young people aged 20 to 24 with the status of a child in 1985–2007

	Aged 20 to 24			Living with parents			Those living with parents as proportion of all, %		
	Total	Boys	Girls	Total	Boys	Girls	Total	Boys	Girls
1985	377,267	192,738	184,529	203,186	126,280	76,906	53.9	65.5	41.7
1990	343,608	175,039	168,569	165,754	103,971	61,783	48.2	59.4	36.7
1993	306,405	156,736	149,669	140,852	88,006	52,846	46.0	56.1	35.3
1994	303,187	154,838	148,349	132,564	83,017	49,547	43.7	53.6	33.4
1995	305,051	156,008	149,043	126,448	79,642	46,806	41.5	51.0	31.4
1996	310,629	159,086	151,543	122,990	77,780	45,210	39.6	48.9	29.8
1997	317,870	162,473	155,397	120,672	76,938	43,734	38.0	47.4	28.1
1998	326,044	166,533	159,511	117,593	75,307	42,286	36.1	45.2	26.5
1999	328,066	167,606	160,460	113,241	72,946	40,295	34.5	43.5	25.1
2000	327,230	167,084	160,146	109,510	70,895	38,615	33.5	42.4	24.1
2001	325,599	166,249	159,350	103,303	67,550	35,753	31.7	40.6	22.4
2002	327,262	167,305	159,957	102,493	67,743	34,750	31.3	40.5	21.7
2003	330,871	169,099	161,772	102,295	67,634	34,661	30.9	40.0	21.4
2004	333,364	170,494	162,870	100,509	66,419	34,090	30.1	39.0	20.9
2005	333,936	170,710	163,226	96,473	63,875	32,598	28.9	37.4	20.0
2006	332,004	169,860	162,144	91,724	61,060	30,664	27.6	35.9	18.9
2007	327,266	167,344	159,922	88,109	58,520	29,589	26.9	35.0	18.5

Figure 13. Young men and women aged 18 to 30 by family status in 2007

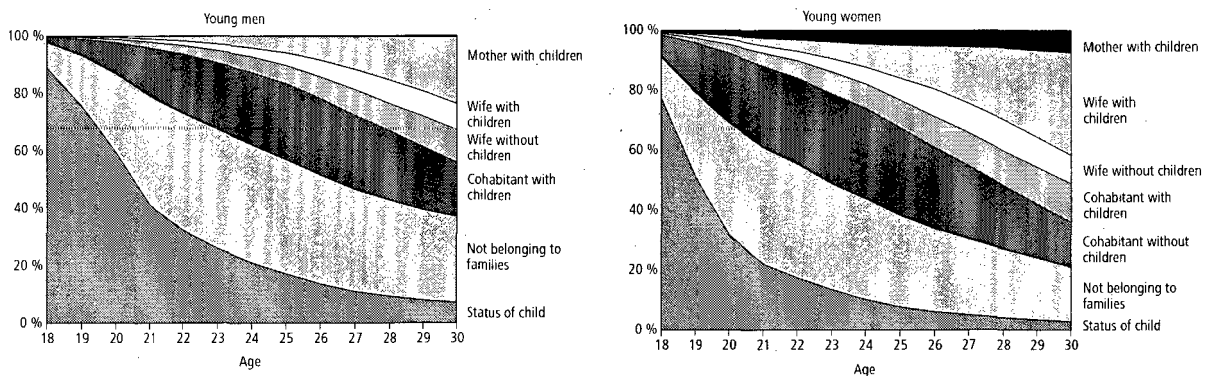

Such living arrangements are very rare in Finland.

Between 1985 and 1993, even before the entry into force of the new Act on the Municipality of Domicile, there was a steep fall in the percentage of young people with the status of a child. Their proportion has continued to fall over the last few years.

Girls leave their childhood home earlier than boys. Conscription may be one of the reasons

why boys live at home, but the difference is too big to be explained by that alone.

Today, as many as 69 per cent of girls have moved away from home by the time they are 20, of boys just 41 per cent.

Finland has a total of 61,600 persons who have turned 30 and hold the status of a child in their family, and 48,100 of them are men. The number of persons with the status of a child and aged at least 30 has gone down compared with the previous year.

Household-dwelling units

At the end of 2007, Finland had 2,476,500 household-dwelling units. A household-dwelling unit is formed by all persons living permanently at the same address. Those permanently resident in institutions do not form household-dwelling units and are not included in the household population. This applies also to persons whose dwellings do not meet the definition of a dwelling (see Concepts).

The number of household dwelling-units has grown by 22,700 from the previous year, the increase amounted to slightly fewer household-dwelling units than in the year before. As before, the number of one-person and two-person household-dwelling units has increased. The number of household dwelling-units with at least 7 persons has grown as well, albeit only by

Table 9. Household-dwelling units by number of persons in 1960–2007

Year	Household-dwelling units	Number of persons in household-dwelling unit							Persons in household-dwelling units	Average size of household-dwelling units
		Total	1	2	3	4	5	6		
1960	1,204,385	188,995	245,921	229,824	211,473	141,526	84,147	102,499	4,396,398	3.34
1970	1,420,723	288,970	323,640	284,336	252,696	140,089	69,293	61,699	4,540,945	2.99
1980	1,781,771	482,476	457,667	345,769	313,626	118,678	40,681	22,874	4,708,299	2.64
1985	1,887,710	532,094	514,825	347,127	324,365	117,290	33,895	18,114	4,839,696	2.56
1990	2,036,732	646,229	597,928	332,295	300,429	112,714	30,596	16,541	4,927,430	2.42
1991	2,065,937	668,967	610,619	330,233	295,614	112,748	30,880	16,876	4,954,736	2.40
1992	2,094,204	693,825	619,098	327,772	292,377	112,853	31,160	17,119	4,979,734	2.38
1993	2,119,691	716,052	625,489	326,651	289,750	112,800	31,564	17,385	5,005,068	2.36
1994	2,148,527	740,837	638,086	324,803	283,846	111,606	31,636	17,713	5,018,035	2.34
1995	2,180,934	766,636	652,608	323,921	278,102	110,370	31,616	17,681	5,040,600	2.31
1996	2,198,791	781,901	663,929	321,986	273,089	109,386	31,226	17,274	5,041,451	2.29
1997	2,221,191	799,337	676,422	320,379	268,762	107,911	30,966	17,414	5,053,929	2.28
1998	2,247,206	819,418	692,650	317,842	263,628	106,126	30,505	17,037	5,063,690	2.25
1999	2,272,910	839,316	708,112	315,633	258,656	104,556	29,872	16,765	5,073,947	2.23
2000	2,295,386	856,746	722,437	312,646	254,707	103,339	29,328	16,183	5,081,354	2.21
2001	2,329,343	882,559	741,726	310,149	250,254	101,232	28,364	15,059	5,094,986	2.19
2002	2,354,082	903,440	753,595	307,241	247,433	99,986	27,775	14,612	5,106,299	2.17
2003	2,378,079	923,236	766,068	303,554	244,537	99,115	27,158	14,411	5,118,759	2.15
2004	2,402,091	942,711	777,790	300,491	242,347	97,860	26,653	14,239	5,133,130	2.14
2005	2,429,500	964,739	789,950	297,276	240,517	96,607	26,202	14,209	5,153,727	2.12
2006	2,453,826	983,626	801,068	294,518	239,413	95,056	25,882	14,263	5,172,922	2.11
2007	2,476,505	999,812	811,596	292,140	239,151	93,746	25,639	14,421	5,195,414	2.10
Change	22,679	16,186	10,528	-2,378	-262	-1,310	-243	158	22,492	
1960	100	15.7	20.4	19.1	17.6	11.8	7.0	8.5		
1970	100	20.3	22.8	20.0	17.8	9.9	4.9	4.3		
1975	100	24.0	25.0	20.6	17.4	7.7	3.2	2.0		
1980	100	27.1	25.7	19.4	17.6	6.7	2.3	1.3		
1985	100	28.2	27.3	18.4	17.2	6.2	1.8	1.0		
1990	100	31.7	29.4	16.3	14.8	5.5	1.5	0.8		
1991	100	32.4	29.6	16.0	14.3	5.5	1.5	0.8		
1992	100	33.1	29.6	15.7	14.0	5.4	1.5	0.8		
1993	100	33.8	29.5	15.4	13.7	5.3	1.5	0.8		
1994	100	34.5	29.7	15.1	13.2	5.2	1.5	0.8		
1995	100	35.2	29.9	14.9	12.8	5.1	1.4	0.8		
1996	100	35.6	30.2	14.6	12.4	5.0	1.4	0.8		
1997	100	36.0	30.5	14.4	12.1	4.9	1.4	0.8		
1998	100	36.5	30.8	14.1	11.7	4.7	1.4	0.8		
1999	100	36.9	31.2	13.9	11.4	4.6	1.3	0.7		
2000	100	37.3	31.5	13.6	11.1	4.5	1.3	0.7		
2001	100	37.9	31.8	13.3	10.7	4.3	1.2	0.6		
2002	100	38.4	32.0	13.1	10.5	4.2	1.2	0.6		
2003	100	38.8	32.2	12.8	10.3	4.2	1.1	0.6		
2004	100	39.2	32.4	12.5	10.1	4.1	1.1	0.6		
2005	100	39.7	32.5	12.2	9.9	4.0	1.1	0.6		
2006	100	40.1	32.7	12.0	9.8	3.9	1.1	0.6		
2007	100	40.4	32.8	11.8	9.7	3.8	1.0	0.6		

Figure 14. Household-dwelling units by size in 1990–2007

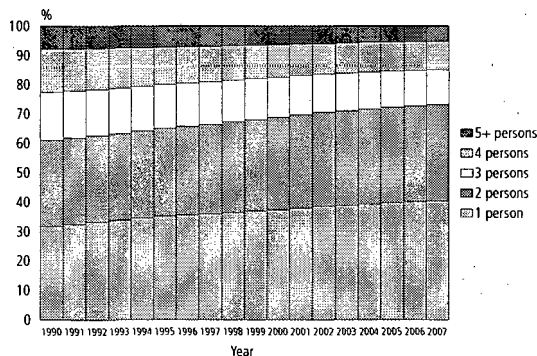
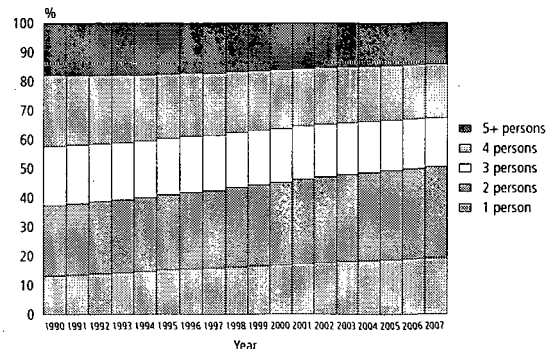

Figure 15. Household-dwelling unit population by size in 1990–2007



158 units. The number of other household dwelling-units has gone down.

Currently the commonest household-dwelling unit consists of one person. In the 1975 population census two-person household-dwelling units were still the most numerous. By the next population census in 1980, one-person household-dwelling units had already become the most numerous. One-person household-dwelling units make up 40 per cent and two-person household-dwelling units 33 per cent of all household-dwelling units, meaning that units larger than these only account for 27 per cent.

Household-dwelling units can also be studied from the population perspective in order to ascertain how many Finns live in each household-dwelling unit size class. The proportion of those living alone of the total population has grown from 11 per cent 15 years ago to 19 per cent today. The largest proportion (31%) of the population live in two-person household-dwelling units, and their proportion is also growing the fastest. Two-person household-dwelling units are the most numerous among the age group 55 to 74, in other words among couples whose children have left home and both spouses are still alive.

All in all, women live alone more often than men do. In percentages, 25 per cent of the women and 21 per cent of the men aged over 15 years live alone. The gendered proportional distribution of living alone is somewhat different when examined against age. Changes are the most drastic in the lifecycle of women, who live alone when they are young and most probably

Figure 16. Men and women living alone as a proportion of age group in 1990 and 2007

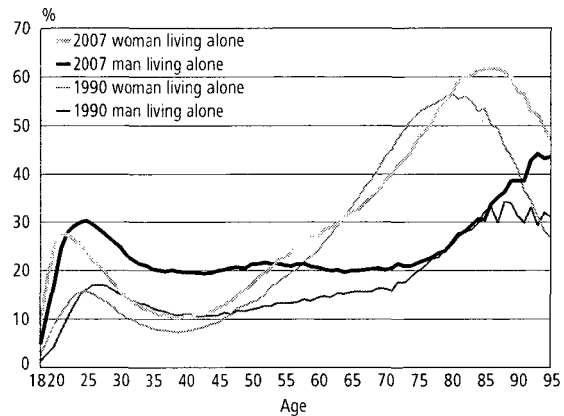

again when they are old. Some 10 per cent of middle-aged women live alone. One fourth of young men live alone. Roughly one fifth of middle-aged men live alone and this proportion stays unchanged until the age of 70. The reason why more men live alone is today's increased divorce rate. In a divorce, the children usually stay with the mother and the father lives alone, at least temporarily. One third of the men aged at least 80 live alone.

When comparing living alone today with the situation in 1990 we find that living alone has increased especially markedly among middle-aged men as well as among both old men and old women. In terms of numbers, 61-year-old women are the largest age group of those living alone.

Quality description

Relevance of statistical information

The basic data file derives from the population information system of the Central Population Register and covers the population permanently resident in Finland on 31 December 2007.

The Population Register Centre and local register offices maintain Finland's Population Information System. The last population registration was carried out in Finland on 1 January 1989. After that the Population Information System has been updated by notifications of changes. The data stored in the Population Information System are specified in the Population Information Act (11 June 1993/507). Notifications on population changes for the past year are

expected by the last day of January (Act on the amendment of Section 18 of the Population Information Act on 24 November 1995). At the beginning of February the Population Register Centre supplies to Statistics Finland the population data for the turn of the year.

Statistics Finland's function is to compile statistics on conditions in society (Statistics Finland Act of 24 January 1992/48). These include also family statistics. Statistics Finland's Rules of Procedure define the Population Statistics unit as the producer of family statistics (Statistics Finland's Rules of Procedure, TK-00-1458-07).

Concepts

Child

In the family statistics children comprise the following persons living with their parents:

- biological children;
- adopted children;
- biological children and adopted children of one of the spouses.

Foster children and children in the care of the family are not classified as children.

The definition of child has changed since 1990. A child is now defined as a person who lives with his or her parents irrespective of his or her marital status, unless the person has a spouse or children who live in the same household-dwelling unit. In 1990 only unmarried persons were counted as children. So while in 1990 widowed or divorced persons living with their parents were classified as not belonging to families, since 1992 they have been regarded as members of the family.

Cohabiting couple

A cohabiting couple is defined as two spouseless adults of different sex aged 18 and over and occupying the same dwelling on a permanent basis, provided their age difference is less than 16 years and they are not siblings. In case the couple has a common child these specifications do not apply. Same-sex persons living together are not inferred

as cohabiting couples. Only registered partnerships are recorded in the statistics.

Dwelling

A dwelling refers to a room or a suite of rooms which is intended for year-round habitation; is furnished with a kitchen, kitchenette or cooking area; and has a floor area of at least 7 square metres. Every dwelling must have its own entrance. A single-family house may be entered through an enclosed porch or veranda. If a dwelling is entered through the premises of another dwelling, it is not regarded as a separate dwelling but the two constitute one dwelling.

Dwelling population

The dwelling population comprises those persons who, according to the Population information system of the Population Register Centre, resided permanently in dwellings at 31 December. Persons permanently institutionalised, living in residential homes and abroad and homeless people are not included in the dwelling population. Likewise, persons living in buildings classified as residential homes, whose living quarters do not meet the definition of dwelling, are not included.

The basic family population differs from the dwelling population in that it also includes those living in residential homes.

Family

A family consists of a married or cohabiting couple or persons in a registered partnership and their children living together; or either of the parents and his or her children living together; or a married or cohabiting couple and persons in a registered partnership without children.

Starting from 1 March 2002, same-sex couples have been able to register their partnerships.

Persons living in the household-dwelling unit who are not members of the nuclear family are not included in the family population, even if they are related, unless they form their own family. Brothers and sisters or cousins living together are not a family and do not belong to the family population. The same applies to people who live alone or with a person of the same sex.

Families living in residential homes are included in the family population. In contrast, persons who live in institutions are not included.

A family can consist of no more than two successive generations. If the household-dwelling unit comprises more than two generations, the family is formed starting from the youngest generation. This means, for example, that a mother-in-law or father-in-law living with their child's family will not be included in the family population unless they live together with their spouse, in which case the old couple form their own family.

A family with underage children refers to a family which has at least one child aged under 18 living at home.

Family status

Family members are grouped by family status as follows:

- spouse, no children;
- spouse with children;
- cohabiting partner, no children;
- cohabiting partner with children;
- partner in a registered partnership, no children;
- partner in a registered partnership with children;
- father/mother without spouse;
- child.

In the family statistics children comprise all persons, regardless of age, who live with their parents, or the spouse's biological or adopted children, but not foster children or children in the care of the family.

Family with underage children

A family with underage children is a family comprising at least one child aged under 18 living at home.

Household-dwelling unit

A household-dwelling unit consists of the permanent occupants of a dwelling. Persons who, according to the Population Information System of the Population Register Centre, are institutionalised, homeless, abroad, or registered as unknown, do not constitute household-dwelling units. Additionally, persons living in buildings classified as residential homes do not form household-dwelling units if their living quarters do not meet the definition of a dwelling.

Husband

When tabulating registered partnerships together with married or cohabiting couples, husband refers to the older partner of the registered couple.

Number of children

The number of children refers to the number of children who are living at home and have the status of a child.

The number of children in families with underage children refers to the number of children aged under 18 living at home.

Reconstituted family

In a reconstituted family, a child aged under 18 is a child of only one of the spouses. Not all the children aged under 18 in the family are common children.

Spouse

A spouse refers to either a married or cohabiting partner or one of the partners of a registered partnership, unless otherwise indicated in the context.

Type of family

Families are grouped into the following types:

- married couple without children;
- cohabiting couple without children;
- married couple with children;
- cohabiting couple with children;
- registered male couple without children;
- registered male couple with children;

- registered female couple without children;
- registered female couple with children;
- mother with children;
- father with children.

A married or cohabiting couple without children refers to a couple who has never had any children or whose children no longer live with their parents. 'Cohabiting couple with children' contains couples who have common children and also couples whose children are not common.

For reasons of data protection, those living in registered partnerships are grouped together with married persons in municipal tables.

Methodological description

The computer program classifies persons on the basis of their permanent place of residence code into household-dwelling units. The record of each person permanently residing in the dwelling includes the personal identification codes of his or her parents, spouse and children. By comparing them the program forms the families.

Before 1990, cohabiting couples were solely inferred with the help of common children. Since year 1992 inferences have been made using a revised program. After joining married couples in the household-dwelling units, this program identifies as cohabiting partners persons who live in the same dwelling, do not have a spouse, are aged 18 or over, and are of the opposite sex, provided that they are not siblings and their age difference is not more than 15 years. These rules do not apply to cohabiting couples with common children.

According to the former concepts, a sole-supporter mother with whom a man of suitable age is residing will be classified as a cohabiting cou-

Wife

When tabulating registered partnerships together with married or cohabiting couples, wife refers to the younger partner of the registered couple.

With a family

A man with a family is a married or cohabiting partner, a father with children and both partners of a registered male couple.

A woman with a family is a married or cohabiting partner, a mother with children and both partners of a registered female couple.

ple. Likewise, the daughter of a family and a man of suitable age possibly residing with the family now form a cohabiting couple.

The inference of families is made difficult by the fact that the population information system is unable to distinguish between subtenants and the rest of the family. According to the reliability study of the 1990 census, there were less than 20,000 subtenants in Finland at that time. Hence, any inferences where the subtenant is identified as the cohabiting partner of the landlord/lady cannot amount to any considerable number, as the precondition is that the subtenant is of a suitable age and a different sex from the spouseless landlord/lady.

If there is more than one suitable candidate, the program selects the person closest in age. If there are more than four persons without a spouse, the program does not classify them as cohabiting couples.

Families are not formed from institutionalised persons.

Correctness and accuracy of data

Family statisticians in Finland are privileged in that they have access to a population information system in which each person has, besides his or her personal identification code, also a domicile code, which tells the dwelling where he or she lives. Family statistics can be compiled from the entire population on an annual basis and quickly without burdening people with costly enquiries. Besides Finland, Denmark is the only other country where this is possible.

The inference of families from the population information system causes problems, mainly in two respects:

1. Only persons who are registered as domiciled in the same dwelling can be linked as a family.
 2. Cohabiting couples (marriage-like relationship) will have to be inferred.
1. According to international concept definitions, the family can also be formed on the basis

of the official place of residence, as is done in Finland. However, the families where one of the spouses is registered as domiciled in another locality, due to work, for example, will not be entered in the statistics as complete although he or she spends the weekends and vacations with the rest of the family. Likewise, a couple may reside together, although one of them is still registered as domiciled in some other place, with his or her previous spouse, for example.

In Finland the majority of people do, however, live in the place where they are registered as domiciled. In general, the Population Information System of the Population Register Centre can be considered very exhaustive as regards persons. In order that a person obtains a personal identity code, he or she has to be registered in the Population Information System. It is practically impossible to live in Finland without a personal identity code. A personal identity code is needed so that one can work legally, open a bank account, have dealings with authorities and so on. It can be safely assumed that Finland cannot have any substantial numbers of 'moonlighters' who receive their pay in cash for periods of over one year, for example. Staying in Finland for at least one year is the prerequisite for registering into the population of Finland.

After the abolishment of yearly checking of domicile registers in 1989 the Population Information System has been maintained only by notifications of changes to population information. Their correctness is determined by a reliability survey made on the addresses in the Population Information System.

The Population Register Centre charges Statistics Finland with the task of conducting an annual sample survey on correctness of address information. Around 11,000 people are asked whether their address in the Population Information System is correct. In the 2007 survey, the address was correct for 98.8 per cent of the respondents. The nonresponse rate of the survey was 11.2 per cent. The addresses of the nonrespondents were checked from other sources as far as possible. The address could be established as correct among 90.9 per cent of the nonrespondents, as incorrect among 4.6 per cent and as unverifiable among 4.4 per cent. Assuming that all the unverifiable addresses were incorrect the final proportion of the correct addresses were 97,9 per cent.

In connection with municipal elections, returned notifications of voting sent to foreigners usually reveal around 1,000 persons who have moved from the country without giving notice and are thus still included in the Finnish population. The Population Register Centre removes

them from the resident population in the Population Information System before the following turn of the year.

The situation as regards the young has improved, thanks to the new Municipality of Residence Act. Unlike before, students may now register as domiciled in the locality where they are studying.

2. Inferring a marriage-like relationship from the population information system is more problematic. One alternative is not to enter childless cohabiting couples in the statistics at all and to link cohabiting couples only with the help of common children. But since statistics are supposed to give as truthful a picture of society as possible, we will surely get closer to the truth by inferring cohabiting couples on the basis of a common address than by leaving them out of the statistics altogether. Of all the couples living together, as many as 22 per cent are today cohabiting couples.

The program is also bound to infer non-existing cohabiting couples. On the other hand, it does not classify as cohabiting couples persons aged under 18, nor does it classify those whose age difference is over 15 years as such. The number of cohabiting couples inferred with the help of the program is, however, very close to the figures obtained by interview surveys conducted before the inference was started.

In 1989 cohabiting couples were obtained by a separate interview survey. The interview focused on persons, not families. The question was only posed to persons whose marital status was 'not married'. On the basis of the sample, it was estimated that there were 372,000 cohabiting persons aged 15-64 in Finland. In the family statistics for the following year 370,000 persons were classified on the basis of their addresses as cohabiting persons aged 18-64. However, some of these persons had the marital status 'married'. According to the samples, the number of cohabiting persons grew at an annual rate of some 20,000 at the end of the 1980s.

By taking into consideration the differences in age limits and the importance of the marital status in the inference of cohabiting couples, it may be observed that, by inference, the number of cohabiting couples is slightly smaller than the real situation measured by samples. The inference of cohabiting couples does, however, convey a good enough picture of the family structure in Finnish society. Hence it helps us to monitor the trend in families and to examine different types of families as larger groups. Certain caution should, however, be exercised in making unit-level inferences on the basis of these couples.

Timeliness and promptness of published data

Statistics Finland dates the population at the turn of the year as at the last day of the year. Since 1999 the regional division used has been that of the first day of the following year. Thus the municipalities that unite on the first day of

the new year are already combined in the statistics on the last day of the previous year. Where necessary, statistics at the turn of year can also be produced with the municipality division before the unification.

Accessibility and transparency/clarity of data

The first family statistics are available from the 1950 and 1960 population censuses. From 1970 onwards population censuses have been conducted every five years. In addition, family data have been published in the years 1977, 1978, 1982, 1984 and 1987. Since 1992 family statistics have been compiled yearly. The Families publication has been produced yearly from 1994.

In the census years data have been combined for families on employment, income, housing, and so on. In other years only demographic data on families are available.

From 1980 to 1989, a yearly review based on a sample of around 10,000 persons was conducted on those living in consensual union in connection with the Labour Force Survey.

From 1870 to 1930 a population census based on person questionnaires was made in major towns every ten years. Some information about household-dwelling units is available from these censuses.

Basic family data are available in electronic form by municipality or with larger regional di-

visions than municipality in Statistics Finland's free Stat Fin -online service on the Internet at: <http://www.stat.fi/tup/tilastotietokannat/index.html>

General information and long time series on the families of the whole country can be obtained from the home page of Families at: http://www.stat.fi/til/perh/index_en.html

The chargeable information service contains more specified information about the families by sub-area of municipality, for example. More information about the service can be found at: <http://www.stat.fi/tup/vaestotilastopalvelu/index.html>

The Altika statistical service also includes municipality-specific family data from 1980 onwards. More information about Statistics Finland's chargeable services is available at: <http://www.stat.fi/tup/tilastotietokannat/index.html>

Comparability of statistics

Family data are not fully comparable before and after 1990, when cohabiting couples were first concluded on the basis of their living together. For the Families publication, family distributions, inclusive of cohabiting couples without common children, were estimated using the sample surveys for the whole country for the years 1960 and 1970. The figures for 1980 and 1985 were extracted from the original data with the new classification. Inclusion of cohabiting couples in the statistics increases the number of families and at the same time decreases the

number of single supporters, because some of the single supporters are cohabiting with their new spouses.

The fact that the marital status of the person classified with the status of a child has not been limited after 1990 also increases the number of families. Now a divorced person who comes back to live with his or her mother forms a family with the mother, while earlier the mother and the child were recorded as being outside the family population.

Coherence and consistency/uniformity

The figures of demographic family statistics differ somewhat from the family figures of population censuses. In these census statistics the concept is household-dwelling population, whereby

the families whose dwellings do not fulfil the criteria for a dwelling are excluded from statistic on family.

Documentation

The classifications used in the statistics can be found at:

http://stat.fi/tk/tt/luokitukset/index_en.html

The concepts of demography and families can be studied in Statistics Finland's eCourse in Statistics at:

http://stat.fi/tup/verkkokoulu/index_en.html

Taulukot – Tabeller – Tables

1. Väestö sukupuolen, iän (5-vuotisikäryhmittäin ja 1-vuotisikäryhmittäin) ja perheaseman mukaan 31.12.2007

Befolkning efter kön, ålder (5-årsklasser och 1-årsklasser) och ställning i familjen 31.12.2007

Population by age (5-year groups and 1-year groups), sex and family status on December 31, 2007

Ikä Ålder Age	Yhteensä Totalt Total	Aviopuoliso ei lapsia Maka/make utan barn Spouse, no children	Aviopuoliso jolla lapsia Maka/make med barn Spouse with children	Avopuoliso jolla lapsia Sambo med barn Cohabiting partner with children	Avopuoliso ei lapsia Sambo utan barn Cohabiting partner, no children	Äiti tai isä ei puolisoa Mor eller far utan make/maka no spouse Mother or father, no spouse	Rekisteröity parisuhte Registrerat partnerskap Registered partnership	Lapsi Barn Child	Perheisiin kuulumaton Tillhör ej familj Not belonging to families	Laitosväestö + luokittelematon På anstalt + oklassificerad Institutionalised population + unclassified
Kaikki Totalt Total	5 300 482	993 628	912 470	231 720	376 344	179 539	2 178	1 349 682	1 172 621	82 300
0-4	291 628	-	-	-	-	-	-	289 423	-	2 205
5-9	286 249	-	-	-	-	-	-	282 852	-	3 397
10-14	316 713	-	-	-	-	-	-	311 758	-	4 955
15-19	331 920	575	260	1 039	10 052	583	5	287 441	28 200	3 765
20-24	327 266	8 513	10 050	14 641	76 214	5 170	54	88 109	120 114	4 401
25-29	334 681	26 515	51 156	31 999	80 607	9 491	179	28 506	101 083	5 145
30-34	323 951	25 370	114 108	41 347	41 522	13 982	313	13 728	68 743	4 838
35-39	324 082	16 959	146 748	43 223	22 291	21 220	359	10 863	57 360	5 059
40-44	373 598	20 367	176 349	42 944	20 145	31 371	447	11 224	65 271	5 480
45-49	374 364	41 153	161 255	29 977	23 241	30 755	312	9 820	72 840	5 011
50-54	387 167	101 776	118 396	15 931	27 988	21 259	211	8 121	88 864	4 621
55-59	403 762	174 083	67 521	7 055	29 447	12 406	133	5 291	103 469	4 357
60-64	349 870	186 813	32 164	2 384	20 705	6 706	91	2 071	95 689	3 247
65-69	253 225	142 624	14 037	637	11 587	4 356	41	385	77 435	2 123
70-74	209 415	110 714	9 384	315	6 749	4 919	22	80	74 857	2 375
75-79	183 591	82 195	6 590	147	3 544	6 217	5	10	81 064	3 819
80-84	130 708	41 252	3 281	63	1 584	5 953	4	-	72 883	5 688
85-	98 292	14 719	1 171	18	668	5 151	2	-	64 749	11 814
Miehet Män Males	2 596 787	496 814	456 235	115 860	188 172	29 288	1 054	731 186	534 881	43 297
0-4	148 927	-	-	-	-	-	-	147 767	-	1 160
5-9	146 463	-	-	-	-	-	-	144 677	-	1 786
10-14	161 289	-	-	-	-	-	-	158 631	-	2 658
15-19	169 455	126	38	279	2 488	3	2	153 539	10 970	2 010
20-24	167 344	2 943	3 261	5 418	32 059	82	22	58 520	62 374	2 665
25-29	171 554	11 458	19 921	14 438	41 957	390	68	19 980	59 920	3 422
30-34	166 303	13 313	50 524	19 977	24 128	955	125	10 260	43 753	3 268
35-39	165 325	9 134	69 637	21 284	12 937	2 068	160	8 538	38 055	3 512
40-44	189 649	10 063	86 211	21 857	11 040	4 536	215	9 058	42 830	3 839
45-49	188 798	17 149	82 197	16 183	11 551	5 828	185	8 012	44 176	3 517
50-54	193 476	43 515	64 616	9 327	13 394	5 152	110	6 437	47 737	3 188
55-59	201 192	82 130	39 679	4 607	14 894	3 577	83	4 042	49 150	3 030
60-64	171 507	93 381	19 677	1 692	10 835	2 036	40	1 439	40 233	2 174
65-69	119 141	73 672	8 295	462	6 100	1 056	24	234	28 035	1 263
70-74	93 470	59 398	5 403	206	3 648	921	14	49	22 675	1 156
75-79	73 962	46 012	3 932	84	1 927	980	2	3	19 645	1 377
80-84	44 462	24 676	2 032	35	886	939	3	-	14 512	1 379
85-	24 470	9 844	812	11	328	765	1	-	10 816	1 893
Naiset Kvinnor Females	2 703 695	496 814	456 235	115 860	188 172	150 251	1 124	618 496	637 740	39 003
0-4	142 701	-	-	-	-	-	-	141 656	-	1 045
5-9	139 786	-	-	-	-	-	-	138 175	-	1 611
10-14	155 424	-	-	-	-	-	-	153 127	-	2 297
15-19	162 465	449	222	760	7 564	580	3	133 902	17 230	1 755
20-24	159 922	5 570	6 789	9 223	44 155	5 088	32	29 589	57 740	1 736
25-29	163 127	15 057	31 235	17 561	38 650	9 101	111	8 526	41 163	1 723
30-34	157 648	12 057	63 584	21 370	17 394	13 027	188	3 468	24 990	1 570
35-39	158 757	7 825	77 111	21 939	9 354	19 152	199	2 325	19 305	1 547
40-44	183 949	10 304	90 138	21 087	9 105	26 835	232	2 166	22 441	1 641
45-49	185 566	24 004	79 058	13 794	11 690	24 927	127	1 808	28 664	1 494
50-54	193 691	58 261	53 780	6 604	14 594	16 107	101	1 684	41 127	1 433
55-59	202 570	91 953	27 842	2 448	14 553	8 829	50	1 249	54 319	1 327
60-64	178 363	93 432	12 487	692	9 870	4 670	51	632	55 456	1 073
65-69	134 084	68 952	5 742	175	5 487	3 300	17	151	49 400	860
70-74	115 945	51 316	3 981	109	3 101	3 998	8	31	52 182	1 219
75-79	109 629	36 183	2 658	63	1 617	5 237	3	7	61 419	2 442
80-84	86 246	16 576	1 249	28	698	5 014	1	-	58 371	4 309
85-	73 822	4 875	359	7	340	4 386	1	-	53 933	9 921

1. Väestö sukupuolen, iän (5-vuotiskäryhmittäin ja 1-vuotiskäryhmittäin) ja perheeseaman mukaan 31.12.2007 (jatk.)
 Befolkning efter kön, ålder (5-årsklasser och 1-årsklasser) och ställning i familjen 31.12.2007 (forts.)
 Population by age (5-year groups and 1-year groups), sex and family status on December 31, 2007 (cont.)

Ikä Ålder Age	Yhteensä Totalt Total	Aviopuoliso ei lapsia Maka/make utan barn Spouse, no children	Aviopuoliso jolla lapsia Maka/make med barn Spouse with children	Avopuoliso jolla lapsia Sambo med barn Cohabiting partner with children	Avopuoliso ei lapsia Sambo utan barn Cohabiting partner, no children	Äiti tai isä ei puolisoa Mor eller far utan make/maka utan make/maka Mother or father, no spouse	Rekisteröity parisuhde Registrerat partnerskap Registered partnership	Lapsi Barn Child	Perheisiin kuulumaton Tillhör ej familj Not belonging to families	Laitosväestö + luokittelematon På anstalt + oklassificerad Institutionalised population + unclassified
Kaikki Totalt Total	5 300 482	993 628	912 470	231 720	376 344	179 539	2 178	1 349 682	1 172 621	82 300
0	58 795	-	-	-	-	-	-	58 500	-	295
1	59 234	-	-	-	-	-	-	58 859	-	375
2	58 114	-	-	-	-	-	-	57 669	-	445
3	58 231	-	-	-	-	-	-	57 722	-	509
4	57 254	-	-	-	-	-	-	56 673	-	581
5	56 274	-	-	-	-	-	-	55 681	-	593
6	56 748	-	-	-	-	-	-	56 122	-	626
7	57 394	-	-	-	-	-	-	56 718	-	676
8	58 245	-	-	-	-	-	-	57 497	-	748
9	57 588	-	-	-	-	-	-	56 834	-	754
10	59 981	-	-	-	-	-	-	59 121	-	860
11	61 386	-	-	-	-	-	-	60 526	-	860
12	63 813	-	-	-	-	-	-	62 843	-	970
13	65 854	-	-	-	-	-	-	64 780	-	1 074
14	65 679	-	-	-	-	-	-	64 488	-	1 191
15	67 674	-	-	1	-	-	-	66 278	597	791
16	66 602	1	-	12	-	24	-	64 158	1 532	875
17	67 159	15	7	77	-	62	-	62 053	4 027	918
18	65 222	119	40	270	2 947	175	2	53 756	7 304	609
19	65 263	440	213	679	7 105	315	3	41 196	14 740	572
20	61 957	746	489	1 244	10 363	512	4	28 143	19 763	693
21	62 966	1 076	1 074	2 012	13 564	818	9	19 804	23 864	745
22	65 085	1 509	1 749	2 814	15 755	1 014	12	16 073	25 277	881
23	67 727	2 226	2 746	3 901	17 656	1 280	12	13 303	25 608	996
24	69 531	2 956	3 992	4 670	18 876	1 546	17	10 786	25 602	1 086
25	69 152	3 958	5 651	5 287	18 892	1 676	26	8 562	24 000	1 100
26	66 657	4 917	7 375	5 823	17 607	1 748	23	6 520	21 592	1 052
27	66 183	5 444	9 830	6 531	16 289	1 849	28	5 266	19 922	1 024
28	66 129	6 070	12 688	6 818	14 777	1 948	48	4 394	18 397	989
29	66 560	6 126	15 612	7 540	13 042	2 270	54	3 764	17 172	980
30	67 516	6 176	19 065	8 058	11 229	2 550	63	3 347	16 082	946
31	68 004	5 773	22 012	8 666	9 788	2 620	52	3 047	15 038	1 008
32	66 664	5 142	24 184	8 570	8 233	2 810	70	2 718	13 973	964
33	63 753	4 479	24 845	8 452	6 811	3 094	60	2 487	12 559	966
34	58 014	3 800	24 002	7 601	5 461	2 908	68	2 129	11 091	954
35	60 200	3 588	26 045	8 078	4 995	3 221	51	2 080	11 185	957
36	62 259	3 364	27 763	8 459	4 618	3 803	68	2 133	11 119	932
37	64 571	3 333	29 224	8 617	4 413	4 240	64	2 242	11 410	1 028
38	66 027	3 273	30 488	8 813	4 128	4 565	85	2 176	11 498	1 001
39	71 025	3 401	33 228	9 256	4 137	5 391	91	2 232	12 148	1 141
40	73 231	3 624	34 620	9 134	3 962	5 742	96	2 279	12 665	1 109
41	73 801	3 696	34 872	8 934	3 992	6 015	108	2 297	12 795	1 092
42	74 119	3 895	34 993	8 636	3 898	6 346	86	2 272	12 916	1 077
43	75 709	4 372	35 837	8 360	4 007	6 525	88	2 188	13 245	1 087
44	76 738	4 780	36 027	7 880	4 286	6 743	69	2 188	13 650	1 115
45	75 707	5 529	34 765	7 258	4 244	6 622	77	2 117	14 012	1 083
46	75 483	6 553	33 956	6 636	4 503	6 531	57	2 015	14 193	1 039
47	75 276	7 915	32 708	6 012	4 655	6 377	63	2 023	14 568	955
48	75 095	9 635	31 335	5 428	4 895	5 746	77	1 876	15 092	1 011
49	72 803	11 521	28 491	4 643	4 944	5 479	38	1 789	14 975	923
50	76 186	14 574	27 970	4 172	5 129	5 103	52	1 806	16 392	988
51	78 281	17 655	26 482	3 674	5 507	4 705	39	1 758	17 479	982
52	77 676	20 402	23 784	3 058	5 618	4 265	46	1 599	17 980	924
53	77 900	23 313	21 410	2 738	5 801	3 857	40	1 531	18 320	890
54	77 124	25 832	18 750	2 289	5 933	3 329	34	1 427	18 693	837

1. Väestö sukupuolen, iän (5-vuotisikäryhmittäin ja 1-vuotisikäryhmittäin) ja perheaseman mukaan 31.12.2007

(jatk.)

Befolkning efter kön, ålder (5-årsklasser och 1-årsklasser) och ställning i familjen 31.12.2007

(forts.)

Population by age (5-year groups and 1-year groups), sex and family status on December 31, 2007

(cont.)

Ikä Ålder Age	Yhteensä Totalt Total	Aviopuoliso ei lapsia Maka/make utan barn Spouse, no children	Aviopuoliso jolla lapsia Maka/make med barn Spouse with children	Avopuoliso jolla lapsia Sambo med barn Cohabiting partner with children	Avopuoliso ei lapsia Sambo utan barn Cohabiting partner, no children	Äiti tai isä ei puolisoa Mor eller far utan make/maka Mother or father, no spouse	Rekisteröity parisuhte Registrerat partnerskap Registered partnership	Lapsi Barn Child	Perheisiin kuulumaton Tillhör ej familj Not belonging to families	Laitosväestö + luokittelematon På anstalt + oklassificerad Institutionalised population + unclassified
55	79 834	29 778	17 110	1 986	6 063	3 103	36	1 356	19 494	908
56	77 248	31 164	14 623	1 626	5 829	2 646	28	1 144	19 327	861
57	80 130	34 721	13 196	1 327	5 953	2 416	29	993	20 597	898
58	82 534	37 740	11 943	1 145	5 928	2 172	20	971	21 755	860
59	84 016	40 680	10 649	971	5 674	2 069	20	827	22 296	830
60	83 541	42 320	9 443	766	5 396	1 793	18	715	22 303	787
61	81 193	42 793	7 944	643	4 919	1 565	19	564	21 956	790
62	72 354	39 166	6 313	446	4 203	1 391	13	373	19 762	687
63	57 987	31 765	4 547	300	3 321	1 049	23	252	16 210	520
64	54 795	30 769	3 917	229	2 866	908	18	167	15 458	463
65	43 799	24 621	2 794	160	2 192	719	7	99	12 863	344
66	63 240	35 887	3 701	174	3 038	1 066	10	132	18 742	490
67	44 869	25 393	2 483	102	2 064	710	11	48	13 705	353
68	51 758	29 136	2 664	106	2 240	873	9	63	16 201	466
69	49 559	27 587	2 395	95	2 053	988	4	43	15 924	470
70	46 138	25 361	2 158	90	1 694	895	9	31	15 446	454
71	43 268	23 285	2 025	71	1 583	927	5	15	14 900	457
72	42 756	22 551	1 912	64	1 365	969	1	15	15 399	480
73	40 075	20 687	1 758	40	1 142	1 043	6	8	14 917	474
74	37 178	18 830	1 531	50	965	1 085	1	11	14 195	510
75	38 227	18 647	1 537	36	866	1 137	1	4	15 435	564
76	38 110	18 010	1 418	32	833	1 185	2	1	15 921	708
77	37 769	16 934	1 350	36	761	1 287	1	3	16 666	731
78	35 782	15 144	1 215	26	546	1 303	-	1	16 689	858
79	33 703	13 460	1 070	17	538	1 305	1	1	16 353	958
80	30 461	11 317	898	21	435	1 242	1	-	15 563	984
81	28 545	9 662	797	12	362	1 225	1	-	15 453	1 033
82	26 584	8 146	649	14	303	1 243	1	-	15 043	1 185
83	23 401	6 684	498	8	266	1 114	1	-	13 652	1 178
84	21 717	5 443	439	8	218	1 129	-	-	13 172	1 308
85	18 418	4 095	335	3	164	993	1	-	11 543	1 284
86	16 613	3 262	246	6	121	907	-	-	10 705	1 366
87	14 520	2 421	218	3	122	811	-	-	9 578	1 367
88	9 317	1 473	113	1	64	490	1	-	6 228	947
89	9 140	1 180	75	1	62	480	-	-	6 289	1 053
90	7 599	824	71	2	31	396	-	-	5 227	1 048
91	5 796	523	45	-	33	268	-	-	3 998	929
92	4 700	383	30	1	25	209	-	-	3 189	863
93	3 706	229	13	1	13	180	-	-	2 549	721
94	2 684	138	14	-	9	145	-	-	1 785	593
95	2 040	90	3	-	10	99	-	-	1 358	480
96	1 433	52	6	-	8	60	-	-	905	402
97	930	23	2	-	2	49	-	-	573	281
98	575	14	-	-	2	26	-	-	356	177
99	363	6	-	-	-	20	-	-	217	120
100	216	4	-	-	1	11	-	-	116	84
101	134	1	-	-	-	5	-	-	78	49
102	46	-	-	-	-	2	-	-	25	19
103	26	1	-	-	-	-	-	-	14	11
104	16	-	-	-	-	-	-	-	10	6
105	13	-	-	-	-	-	-	-	5	8
106	5	-	-	-	-	-	-	-	1	4
107	1	-	-	-	-	-	-	-	-	1
108	-	-	-	-	-	-	-	-	-	-
109	-	-	-	-	-	-	-	-	-	-
110	1	-	-	-	-	-	-	-	-	1

1. Väestö sukupuolen, iän (5-vuotiskäryhmittäin ja 1-vuotiskäryhmittäin) ja perheaseman mukaan 31.12.2007

(jatk.)

Befolkning efter kön, ålder (5-årsklasser och 1-årsklasser) och ställning i familjen 31.12.2007

(forts.)

Population by age (5-year groups and 1-year groups), sex and family status on December 31, 2007

(cont.)

Ikä Ålder Age	Yhteensä Totalt Total	Aviopuoliso ei lapsia Maka/make utan barn Spouse, no children	Aviopuoliso jolla lapsia Maka/make med barn Spouse with children	Avopuoliso jolla lapsia Sambo med barn Cohabiting partner with children	Avopuoliso ei lapsia Sambo utan barn Cohabiting partner, no children	Äiti tai isä ei puolisoa Mor eller far utan make/maka Mother or father, no spouse	Rekisteröity parisuhte Registrerat partnerskap Registered partnership	Lapsi Barn Child	Perheisiin kuulumaton Tillhör ej familj Not belonging to families	Laitosväestö + luokittelematon På anstalt + oklassificerad Institutionalised population + unclassified
Miehet Män Males	2 596 787	496 814	456 235	115 860	188 172	29 288	1 054	731 186	534 881	43 297
0	30 141	-	-	-	-	-	-	29 971	-	170
1	30 222	-	-	-	-	-	-	30 032	-	190
2	29 562	-	-	-	-	-	-	29 328	-	234
3	29 880	-	-	-	-	-	-	29 609	-	271
4	29 122	-	-	-	-	-	-	28 827	-	295
5	28 868	-	-	-	-	-	-	28 542	-	326
6	28 990	-	-	-	-	-	-	28 665	-	325
7	29 531	-	-	-	-	-	-	29 180	-	351
8	29 715	-	-	-	-	-	-	29 344	-	371
9	29 359	-	-	-	-	-	-	28 946	-	413
10	30 433	-	-	-	-	-	-	29 976	-	457
11	31 435	-	-	-	-	-	-	30 965	-	470
12	32 555	-	-	-	-	-	-	32 045	-	510
13	33 475	-	-	-	-	-	-	32 893	-	582
14	33 391	-	-	-	-	-	-	32 752	-	639
15	34 553	-	-	-	-	-	-	33 868	269	416
16	33 884	-	-	1	-	-	-	32 865	573	445
17	34 359	1	1	13	-	-	-	32 493	1 336	515
18	33 315	17	6	72	613	-	-	29 349	2 951	307
19	33 344	108	31	193	1 875	3	2	24 964	5 841	327
20	31 728	217	110	372	3 404	5	3	18 610	8 615	392
21	32 238	340	302	665	5 323	9	7	13 092	12 075	425
22	33 229	526	541	985	6 738	13	3	10 585	13 327	511
23	34 562	778	914	1 470	7 848	20	4	8 877	14 033	618
24	35 587	1 082	1 394	1 926	8 746	35	5	7 356	14 324	719
25	35 591	1 530	2 000	2 215	9 211	49	7	5 995	13 869	715
26	34 083	1 948	2 751	2 519	8 879	73	9	4 559	12 654	691
27	33 991	2 334	3 812	3 006	8 564	82	14	3 660	11 815	704
28	33 714	2 719	5 015	3 111	7 983	73	19	3 089	11 041	664
29	34 175	2 927	6 343	3 587	7 320	113	19	2 677	10 541	648
30	34 558	3 089	7 880	3 861	6 363	135	22	2 445	10 128	635
31	34 938	3 032	9 486	4 187	5 679	157	15	2 281	9 420	681
32	34 358	2 741	10 822	4 156	4 859	168	35	2 042	8 880	655
33	32 523	2 419	11 206	4 079	3 986	240	27	1 860	8 056	650
34	29 926	2 032	11 130	3 694	3 241	255	26	1 632	7 269	647
35	31 044	1 942	12 244	3 965	2 996	276	24	1 627	7 289	681
36	31 611	1 856	12 981	4 074	2 680	337	25	1 666	7 367	625
37	32 842	1 771	13 935	4 208	2 516	395	27	1 792	7 498	700
38	33 726	1 788	14 531	4 373	2 413	462	40	1 690	7 709	720
39	36 102	1 777	15 946	4 664	2 332	598	44	1 763	8 192	786
40	37 231	1 885	16 657	4 630	2 268	726	43	1 821	8 434	767
41	37 432	1 894	16 887	4 486	2 229	797	55	1 820	8 509	755
42	37 568	1 952	17 111	4 385	2 155	874	41	1 834	8 454	762
43	38 491	2 104	17 717	4 320	2 135	1 012	37	1 777	8 627	762
44	38 927	2 228	17 839	4 036	2 253	1 127	39	1 806	8 806	793
45	38 408	2 429	17 435	3 857	2 168	1 120	43	1 725	8 871	760
46	38 079	2 796	17 017	3 619	2 260	1 167	36	1 644	8 809	731
47	37 911	3 285	16 571	3 210	2 343	1 228	38	1 666	8 924	646
48	37 861	3 868	16 205	2 959	2 400	1 171	47	1 500	8 995	716
49	36 539	4 771	14 969	2 538	2 380	1 142	21	1 477	8 577	664
50	38 276	5 840	14 899	2 425	2 492	1 091	26	1 441	9 382	680
51	39 320	7 417	14 380	2 040	2 621	1 135	20	1 399	9 639	669
52	38 913	8 710	13 007	1 850	2 632	1 032	22	1 285	9 726	649
53	38 501	10 010	11 746	1 621	2 784	990	24	1 205	9 515	606
54	38 466	11 538	10 584	1 391	2 865	904	18	1 107	9 475	584

1. Väestö sukupuolen, iän (5-vuotiskäryhmittäin ja 1-vuotiskäryhmittäin) ja perheaseman mukaan 31.12.2007

(jatk.)

Befolkning efter kön, ålder (5-årsklasser och 1-årsklasser) och ställning i familjen 31.12.2007

(forts.)

Population by age (5-year groups and 1-year groups), sex and family status on December 31, 2007

(cont.)

Ikä Ålder Age	Yhteensä Totalt Total	Aviopuoliso ei lapsia Maka/make utan barn Spouse, no children	Aviopuoliso jolla lapsia Maka/make med barn Spouse with children	Avopuoliso jolla lapsia Sambo med barn Cohabiting partner with children	Avopuoliso ei lapsia Sambo utan barn Cohabiting partner, no children	Äiti tai isä ei puolisoa Mor eller far utan make/maka Mother or father, no spouse	Rekisteröity parisuhte Registrerat partnerskap Registered partnership	Lapsi Barn Child	Perheisiin kuulumaton Tillhör ej familj Not belonging to families	Laitosväestö + luokittelematon På anstalt + oklassificerad Institutionalised population + unclassified
55	39 919	13 486	9 872	1 264	2 997	836	20	1 058	9 743	643
56	38 538	14 428	8 556	1 025	2 882	773	19	899	9 376	580
57	39 974	16 311	7 817	856	2 994	718	17	755	9 895	611
58	41 136	18 129	7 065	791	3 055	663	12	722	10 095	604
59	41 625	19 776	6 369	671	2 966	587	15	608	10 041	592
60	41 286	20 768	5 729	540	2 740	526	7	507	9 939	530
61	39 868	21 193	4 887	455	2 536	506	10	407	9 337	537
62	35 640	19 742	3 874	303	2 273	447	5	240	8 310	446
63	28 168	16 011	2 768	221	1 765	277	11	171	6 583	361
64	26 545	15 667	2 419	173	1 521	280	7	114	6 064	300
65	20 962	12 624	1 683	124	1 159	205	5	65	4 898	199
66	30 156	18 471	2 241	132	1 623	273	6	71	7 031	308
67	21 092	13 106	1 442	71	1 099	167	8	34	4 943	222
68	23 908	15 000	1 533	71	1 145	214	4	39	5 628	274
69	23 023	14 471	1 396	64	1 074	197	1	25	5 535	260
70	21 057	13 340	1 289	64	934	195	6	23	4 987	219
71	19 519	12 369	1 155	41	888	192	3	9	4 634	228
72	19 145	12 127	1 063	41	730	163	1	8	4 758	254
73	17 549	11 188	1 018	30	591	197	3	3	4 308	211
74	16 200	10 374	878	30	505	174	1	6	3 988	244
75	16 130	10 292	889	21	460	188	1	2	4 048	229
76	16 057	10 101	821	18	472	201	-	-	4 148	296
77	15 098	9 373	813	17	402	199	-	1	4 043	250
78	13 776	8 471	737	19	299	176	-	-	3 789	285
79	12 901	7 775	672	9	294	216	1	-	3 617	317
80	11 232	6 602	541	10	240	193	1	-	3 355	290
81	10 170	5 782	502	9	207	200	-	-	3 211	259
82	8 910	4 910	412	7	156	204	1	-	2 949	271
83	7 618	4 055	311	3	164	180	1	-	2 621	283
84	6 532	3 327	266	6	119	162	-	-	2 376	276
85	5 260	2 570	220	2	91	149	-	-	1 963	265
86	4 517	2 124	158	2	53	101	-	-	1 817	262
87	3 798	1 603	157	3	53	120	-	-	1 608	254
88	2 429	1 016	74	1	31	84	1	-	1 061	161
89	2 228	836	56	-	35	74	-	-	1 057	170
90	1 713	557	55	2	17	76	-	-	839	167
91	1 302	402	35	-	18	38	-	-	646	163
92	999	285	24	1	13	32	-	-	528	116
93	744	185	10	-	5	23	-	-	428	93
94	497	107	13	-	3	22	-	-	279	73
95	376	76	3	-	4	18	-	-	218	57
96	252	46	5	-	3	6	-	-	144	48
97	162	20	2	-	1	12	-	-	99	28
98	85	10	-	-	-	4	-	-	52	19
99	48	3	-	-	-	4	-	-	33	8
100	32	4	-	-	-	2	-	-	23	3
101	17	-	-	-	-	1	-	-	14	2
102	3	-	-	-	-	-	-	-	2	1
103	4	-	-	-	-	-	-	-	3	1
104	1	-	-	-	-	-	-	-	1	-
105	-	-	-	-	-	-	-	-	-	-
106	2	-	-	-	-	-	-	-	1	1
107	-	-	-	-	-	-	-	-	-	-
108	-	-	-	-	-	-	-	-	-	-
109	-	-	-	-	-	-	-	-	-	-
110	1	-	-	-	-	-	-	-	-	1

1. Väestö sukupuolen, iän (5-vuotiskäryhmittäin ja 1-vuotiskäryhmittäin) ja perheaseman mukaan 31.12.2007

(jatk.)

Befolkning efter kön, ålder (5-årsklasser och 1-årsklasser) och ställning i familjen 31.12.2007

(forts.)

Population by age (5-year groups and 1-year groups), sex and family status on December 31, 2007

(cont.)

Ikä Ålder Age	Yhteensä Totalt Total	Aviopuoliso ei lapsia Maka/make utan barn Spouse, no children	Aviopuoliso jolla lapsia Maka/make med barn Spouse with children	Avopuoliso jolla lapsia Sambo med barn Cohabiting partner with children	Avopuoliso ei lapsia Sambo utan barn Cohabiting partner, no children	Äiti tai isä ei puolisoa Mor eller far utan make/maka no spouse	Rekisteröity parisuhte Registrerat partnerskap Registered partnership	Lapsi Barn Child	Perheisiin kuulumaton Tillhör ej familj Not belonging to families	Laitosväestö + luokittelematon På anstalt + oklassificerad institutionalised population + unclassified
Naiset Kvinnor Females	2 703 695	496 814	456 235	115 860	188 172	150 251	1 124	618 496	637 740	39 003
0	28 654	-	-	-	-	-	-	28 529	-	125
1	29 012	-	-	-	-	-	-	28 827	-	185
2	28 552	-	-	-	-	-	-	28 341	-	211
3	28 351	-	-	-	-	-	-	28 113	-	238
4	28 132	-	-	-	-	-	-	27 846	-	286
5	27 406	-	-	-	-	-	-	27 139	-	267
6	27 758	-	-	-	-	-	-	27 457	-	301
7	27 863	-	-	-	-	-	-	27 538	-	325
8	28 530	-	-	-	-	-	-	28 153	-	377
9	28 229	-	-	-	-	-	-	27 888	-	341
10	29 548	-	-	-	-	-	-	29 145	-	403
11	29 951	-	-	-	-	-	-	29 561	-	390
12	31 258	-	-	-	-	-	-	30 798	-	460
13	32 379	-	-	-	-	-	-	31 887	-	492
14	32 288	-	-	-	-	-	-	31 736	-	552
15	33 121	-	-	1	-	7	-	32 410	328	375
16	32 718	1	-	11	-	24	-	31 293	959	430
17	32 800	14	6	64	-	62	-	29 560	2 691	403
18	31 907	102	34	198	2 334	175	2	24 407	4 353	302
19	31 919	332	182	486	5 230	312	1	16 232	8 899	245
20	30 229	529	379	872	6 959	507	1	9 533	11 148	301
21	30 728	736	772	1 347	8 241	809	2	6 712	11 789	320
22	31 856	983	1 208	1 829	9 018	1 001	9	5 488	11 950	370
23	33 165	1 448	1 832	2 431	9 807	1 260	8	4 426	11 575	378
24	33 944	1 874	2 598	2 744	10 130	1 511	12	3 430	11 278	367
25	33 561	2 428	3 651	3 072	9 681	1 627	19	2 567	10 131	385
26	32 574	2 969	4 624	3 304	8 728	1 675	14	1 961	8 938	361
27	32 192	3 110	6 018	3 525	7 725	1 767	14	1 606	8 107	320
28	32 415	3 351	7 673	3 707	6 794	1 875	29	1 305	7 356	325
29	32 385	3 199	9 269	3 953	5 722	2 157	35	1 087	6 631	332
30	32 958	3 087	11 185	4 197	4 866	2 415	41	902	5 954	311
31	33 066	2 741	12 526	4 479	4 109	2 463	37	766	5 618	327
32	32 306	2 401	13 362	4 414	3 374	2 642	35	676	5 093	309
33	31 230	2 060	13 639	4 373	2 825	2 854	33	627	4 503	316
34	28 088	1 768	12 872	3 907	2 220	2 653	42	497	3 822	307
35	29 156	1 646	13 801	4 113	1 999	2 945	27	453	3 896	276
36	30 648	1 508	14 782	4 385	1 938	3 466	43	467	3 752	307
37	31 729	1 562	15 289	4 409	1 897	3 845	37	450	3 912	328
38	32 301	1 485	15 957	4 440	1 715	4 103	45	486	3 789	281
39	34 923	1 624	17 282	4 592	1 805	4 793	47	469	3 956	355
40	36 000	1 739	17 963	4 504	1 694	5 016	53	458	4 231	342
41	36 369	1 802	17 985	4 448	1 763	5 218	53	477	4 286	337
42	36 551	1 943	17 882	4 251	1 743	5 472	45	438	4 462	315
43	37 218	2 268	18 120	4 040	1 872	5 513	51	411	4 618	325
44	37 811	2 552	18 188	3 844	2 033	5 616	30	382	4 844	322
45	37 299	3 100	17 330	3 401	2 076	5 502	34	392	5 141	323
46	37 404	3 757	16 939	3 017	2 243	5 364	21	371	5 384	308
47	37 365	4 630	16 137	2 802	2 312	5 149	25	357	5 644	309
48	37 234	5 767	15 130	2 469	2 495	4 575	30	376	6 097	295
49	36 264	6 750	13 522	2 105	2 564	4 337	17	312	6 398	259
50	37 910	8 734	13 071	1 747	2 637	4 012	26	365	7 010	308
51	38 961	10 238	12 102	1 634	2 886	3 570	19	359	7 840	313
52	38 763	11 692	10 777	1 208	2 986	3 233	24	314	8 254	275
53	39 399	13 303	9 664	1 117	3 017	2 867	16	326	8 805	284
54	38 658	14 294	8 166	898	3 068	2 425	16	320	9 218	253

1. Väestö sukupuolen, iän (5-vuotisikäryhmittäin ja 1-vuotisikäryhmittäin) ja perheaseman mukaan 31.12.2007 (jatk.)

Befolkning efter kön, ålder (5-årsklasser och 1-årsklasser) och ställning i familjen 31.12.2007 (forts.)

Population by age (5-year groups and 1-year groups), sex and family status on December 31, 2007 (cont.)

Ikä Ålder Age	Yhteensä Totalt Total	Aviopuoliso ei lapsia Maka/make utan barn Spouse, no children	Aviopuoliso jolla lapsia Maka/make med barn Spouse with children	Avopuoliso jolla lapsia Sambo med barn Cohabiting partner with children	Avopuoliso ei lapsia Sambo utan barn Cohabiting partner, no children	Äiti tai isä ei puolisoa Mor eller far utan make/maka Mother or father, no spouse	Rekisteröity parisuhde Registrerat partnerskap Registered partnership	Lapsi Barn Child	Perheisiin kuulumaton Tillhör ej familj Not belonging to families	Laitosväestö + luokittelematon På anstalt + oklassificerad Institutionalised population + unclassified
55	39 915	16 292	7 238	722	3 066	2 267	16	298	9 751	265
56	38 710	16 736	6 067	601	2 947	1 873	9	245	9 951	281
57	40 156	18 410	5 379	471	2 959	1 698	12	238	10 702	287
58	41 398	19 611	4 878	354	2 873	1 509	8	249	11 660	256
59	42 391	20 904	4 280	300	2 708	1 482	5	219	12 255	238
60	42 255	21 552	3 714	226	2 656	1 267	11	208	12 364	257
61	41 325	21 600	3 057	188	2 383	1 059	9	157	12 619	253
62	36 714	19 424	2 439	143	1 930	944	8	133	11 452	241
63	29 819	15 754	1 779	79	1 556	772	12	81	9 627	159
64	28 250	15 102	1 498	56	1 345	628	11	53	9 394	163
65	22 837	11 997	1 111	36	1 033	514	2	34	7 965	145
66	33 084	17 416	1 460	42	1 415	793	4	61	11 711	182
67	23 777	12 287	1 041	31	965	543	3	14	8 762	131
68	27 850	14 136	1 131	35	1 095	659	5	24	10 573	192
69	26 536	13 116	999	31	979	791	3	18	10 389	210
70	25 081	12 021	869	26	760	700	3	8	10 459	235
71	23 749	10 916	870	30	695	735	2	6	10 266	229
72	23 611	10 424	849	23	635	806	-	7	10 641	226
73	22 526	9 499	740	10	551	846	3	5	10 609	263
74	20 978	8 456	653	20	460	911	-	5	10 207	266
75	22 097	8 355	648	15	406	949	-	2	11 387	335
76	22 053	7 909	597	14	361	984	2	1	11 773	412
77	22 671	7 561	537	19	359	1 088	1	2	12 623	481
78	22 006	6 673	478	7	247	1 127	-	1	12 900	573
79	20 802	5 685	398	8	244	1 089	-	1	12 736	641
80	19 229	4 715	357	11	195	1 049	-	-	12 208	694
81	18 375	3 880	295	3	155	1 025	1	-	12 242	774
82	17 674	3 236	237	7	147	1 039	-	-	12 094	914
83	15 783	2 629	187	5	102	934	-	-	11 031	895
84	15 185	2 116	173	2	99	967	-	-	10 796	1 032
85	13 158	1 525	115	1	73	844	1	-	9 580	1 019
86	12 096	1 138	88	4	68	806	-	-	8 888	1 104
87	10 722	818	61	-	69	691	-	-	7 970	1 113
88	6 888	457	39	-	33	406	-	-	5 167	786
89	6 912	344	19	1	27	406	-	-	5 232	883
90	5 886	267	16	-	14	320	-	-	4 388	881
91	4 494	121	10	-	15	230	-	-	3 352	766
92	3 701	98	6	-	12	177	-	-	2 661	747
93	2 962	44	3	1	8	157	-	-	2 121	628
94	2 187	31	1	-	6	123	-	-	1 506	520
95	1 664	14	-	-	6	81	-	-	1 140	423
96	1 181	6	1	-	5	54	-	-	761	354
97	768	3	-	-	1	37	-	-	474	253
98	490	4	-	-	2	22	-	-	304	158
99	315	3	-	-	-	16	-	-	184	112
100	184	-	-	-	1	9	-	-	93	81
101	117	1	-	-	-	5	-	-	64	47
102	43	-	-	-	-	2	-	-	23	18
103	22	1	-	-	-	-	-	-	11	10
104	15	-	-	-	-	-	-	-	9	6
105	13	-	-	-	-	-	-	-	5	8
106	3	-	-	-	-	-	-	-	-	3
107	1	-	-	-	-	-	-	-	-	1
108	-	-	-	-	-	-	-	-	-	-
109	-	-	-	-	-	-	-	-	-	-
110	-	-	-	-	-	-	-	-	-	-

2. Asuntoväestö sukupuolen, iän ja asuntokunnan henkilöluvun mukaan 31.12.2007

Bostadsbefolkningen efter kön och ålder och efter antalet personer i bostadshushållet 31.12.2007

Household-dwelling unit population by sex, age and by number of persons in the household on December 31, 2007

Ikä Ålder Age	Väestö yhteensä Befolkning totalt Population total	Asuntoväestö yhteensä Bostadsbefolkning totalt Household-dwelling unit population total	Asuntokunnan henkilöluvu - Bostadshushåll efter personantal - Household-dwelling unit by number of persons						
			1	2	3	4	5	6	7-
Kaikki - Totalt - All	5 300 484	5 195 414	999 812	1 623 192	876 420	956 604	468 730	153 834	116 822
0-4	291 628	289 860	-	12 035	76 315	112 508	52 379	19 237	17 386
5-9	286 249	283 626	-	11 997	41 111	109 885	72 384	25 835	22 414
10-14	316 713	313 160	-	16 234	53 406	116 628	77 632	27 138	22 122
15-19	331 920	327 337	16 180	41 753	78 981	100 415	56 386	18 864	14 758
20-24	327 266	319 925	85 418	114 525	60 294	36 388	14 796	4 759	3 745
25-29	334 682	327 982	82 348	122 862	65 080	38 716	12 035	4 112	2 829
30-34	323 951	318 474	59 507	78 706	68 442	72 536	26 168	7 690	5 425
35-39	324 082	318 552	50 348	53 760	57 899	92 294	43 559	13 000	7 692
40-44	373 599	367 529	57 373	62 067	67 070	106 488	52 110	14 372	8 049
45-49	374 364	368 704	64 589	88 619	82 046	85 564	34 317	8 633	4 936
50-54	387 167	381 741	79 469	150 130	84 740	46 927	14 091	3 707	2 677
55-59	403 762	398 516	92 964	216 022	61 005	19 659	5 380	1 966	1 520
60-64	349 870	345 777	86 215	213 181	33 534	8 007	2 521	1 299	1 020
65-69	253 225	250 218	69 803	157 459	16 480	3 498	1 328	961	689
70-74	209 415	205 820	67 568	121 693	11 574	2 355	1 180	834	616
75-79	183 591	177 381	72 645	91 562	8 932	1 985	1 059	698	500
80-84	130 708	121 180	63 545	49 052	5 581	1 493	803	433	273
85-	98 292	79 632	51 840	21 535	3 930	1 258	602	296	171
Miehet - Män - Males	2 596 787	2 544 902	444 690	794 046	443 068	485 814	238 985	78 292	60 007
0-4	148 927	148 007	-	6 227	38 964	57 273	26 869	9 777	8 897
5-9	146 463	145 076	-	6 145	21 069	56 538	36 916	13 045	11 363
10-14	161 289	159 353	-	8 335	27 290	59 204	39 667	13 781	11 076
15-19	169 455	167 113	6 017	18 706	42 194	52 826	29 635	9 948	7 787
20-24	167 344	163 013	43 448	51 319	33 182	21 004	8 867	2 857	2 336
25-29	171 554	167 133	48 588	60 703	31 883	17 358	5 385	1 874	1 342
30-34	166 303	162 613	37 615	42 109	34 047	32 201	10 972	3 228	2 441
35-39	165 325	161 519	33 126	27 873	28 379	43 423	19 420	5 762	3 536
40-44	189 649	185 436	37 172	29 873	30 151	51 185	25 707	7 200	4 148
45-49	188 798	184 892	38 516	38 354	36 575	44 337	19 255	5 012	2 843
50-54	193 476	189 792	41 516	65 728	42 103	27 416	8 995	2 383	1 651
55-59	201 192	197 613	42 539	102 901	33 744	12 713	3 605	1 200	911
60-64	171 507	168 822	34 653	106 599	19 577	5 160	1 569	699	565
65-69	119 141	117 379	24 082	80 425	9 237	2 107	683	480	365
70-74	93 470	91 781	19 431	63 619	6 234	1 215	566	409	307
75-79	73 962	71 803	16 831	48 399	4 626	936	437	334	240
80-84	44 462	42 152	12 370	26 078	2 526	574	282	187	135
85-	24 470	21 405	8 786	10 653	1 287	344	155	116	64
Naiset - Kvinnor - Females	2 703 697	2 650 512	555 122	829 146	433 352	470 790	229 745	75 542	56 815
0-4	142 701	141 853	-	5 808	37 351	55 235	25 510	9 460	8 489
5-9	139 786	138 550	-	5 852	20 042	53 347	35 468	12 790	11 051
10-14	155 424	153 807	-	7 899	26 116	57 424	37 965	13 357	11 046
15-19	162 465	160 224	10 163	23 047	36 787	47 589	26 751	8 916	6 971
20-24	159 922	156 912	41 970	63 206	27 112	15 384	5 929	1 902	1 409
25-29	163 128	160 849	33 760	62 159	33 197	21 358	6 650	2 238	1 487
30-34	157 648	155 861	21 892	36 597	34 395	40 335	15 196	4 462	2 984
35-39	158 757	157 033	17 222	25 887	29 520	48 871	24 139	7 238	4 156
40-44	183 950	182 093	20 201	32 194	36 919	55 303	26 403	7 172	3 901
45-49	185 566	183 812	26 073	50 265	45 471	41 227	15 062	3 621	2 093
50-54	193 691	191 949	37 953	84 402	42 637	19 511	5 096	1 324	1 026
55-59	202 570	200 903	50 425	113 121	27 261	6 946	1 775	766	609
60-64	178 363	176 955	51 562	106 582	13 957	2 847	952	600	455
65-69	134 084	132 839	45 721	77 034	7 243	1 391	645	481	324
70-74	115 945	114 039	48 137	58 074	5 340	1 140	614	425	309
75-79	109 629	105 578	55 814	43 163	4 306	1 049	622	364	260
80-84	86 246	79 028	51 175	22 974	3 055	919	521	246	138
85-	73 822	58 227	43 054	10 882	2 643	914	447	180	107

2. Asuntoväestö sukupuolen, iän ja asuntokunnan henkilöluvun mukaan 31.12.2007

(Jatk.)

Bostadsbefolkningen efter kön och ålder och efter antalet personer i bostadshushållet 31.12.2007

(Forts.)

Household-dwelling unit population by sex, age and by number of persons in the household on December 31, 2007

(Cont.)

Ikä Ålder Age	Väestö yhteensä Befolkning totalt Population total	Asuntoväestö yhteensä Bostadsbefolkning totalt Household-dwelling unit population total	Asuntokunnan henkilöluku - Bostadshushåll efter personantal - Household-dwelling unit by number of persons						
			1	2	3	4	5	6	7-
Kaikki - Totalt - All	5 300 484	5 195 414	999 812	1 623 192	876 420	956 604	468 730	153 834	116 822
0	58 795	58 550	-	1 991	22 094	19 165	8 905	3 303	3 092
1	59 234	58 917	-	2 375	20 563	20 147	9 239	3 474	3 119
2	58 114	57 757	-	2 609	14 180	23 544	10 146	3 827	3 451
3	58 231	57 839	-	2 576	10 588	25 064	11 612	4 198	3 801
4	57 254	56 797	-	2 484	8 890	24 588	12 477	4 435	3 923
5	56 274	55 806	-	2 392	8 258	22 842	13 297	4 847	4 170
6	56 748	56 271	-	2 380	8 113	22 153	14 276	4 950	4 399
7	57 394	56 869	-	2 389	8 004	21 756	14 859	5 287	4 574
8	58 245	57 681	-	2 430	8 358	21 755	15 065	5 417	4 656
9	57 588	56 999	-	2 406	8 378	21 379	14 887	5 334	4 615
10	59 981	59 345	-	2 717	8 901	22 248	15 380	5 388	4 711
11	61 386	60 753	-	2 817	9 774	22 509	15 615	5 561	4 477
12	63 813	63 129	-	3 172	10 689	23 766	15 540	5 511	4 451
13	65 854	65 052	-	3 533	11 531	24 140	15 965	5 530	4 353
14	65 679	64 881	-	3 995	12 511	23 965	15 132	5 148	4 130
15	67 674	66 777	-	4 700	14 366	24 224	14 540	5 096	3 851
16	66 602	65 654	444	5 684	15 545	22 739	13 275	4 425	3 542
17	67 159	66 102	1 571	7 440	17 186	21 051	11 742	3 931	3 181
18	65 222	64 446	4 486	9 595	16 744	18 299	9 765	3 087	2 470
19	65 263	64 358	9 679	14 334	15 140	14 102	7 064	2 325	1 714
20	61 957	60 786	13 014	17 689	12 890	9 775	4 681	1 496	1 241
21	62 966	61 629	16 343	21 343	11 490	7 465	3 133	1 061	794
22	65 085	63 571	17 985	23 333	11 619	6 536	2 624	824	650
23	67 727	66 088	18 754	25 453	11 968	6 331	2 286	707	589
24	69 531	67 851	19 322	26 707	12 327	6 281	2 072	671	471
25	69 152	67 605	18 758	27 046	12 331	6 315	2 031	655	469
26	66 658	65 246	17 265	25 987	12 357	6 493	1 994	709	441
27	66 183	64 854	16 401	24 649	12 783	7 404	2 308	787	522
28	66 129	64 877	15 395	23 501	13 521	8 385	2 553	924	598
29	66 560	65 400	14 529	21 679	14 088	10 119	3 149	1 037	799
30	67 516	66 414	13 794	19 945	14 603	12 142	3 852	1 204	874
31	68 004	66 843	12 987	17 897	14 836	14 087	4 666	1 401	969
32	66 664	65 567	12 071	15 703	14 332	15 282	5 481	1 568	1 130
33	63 753	62 668	10 978	13 669	13 204	15 846	6 036	1 730	1 205
34	58 014	56 982	9 677	11 492	11 467	15 179	6 133	1 787	1 247
35	60 200	59 148	9 781	10 980	11 355	16 300	7 192	2 106	1 434
36	62 259	61 231	9 684	10 636	11 309	17 768	8 008	2 402	1 424
37	64 571	63 447	10 015	10 664	11 697	18 199	8 726	2 573	1 573
38	66 027	64 943	10 189	10 393	11 395	19 249	9 415	2 782	1 520
39	71 025	69 783	10 679	11 087	12 143	20 778	10 218	3 137	1 741
40	73 231	72 004	11 150	11 454	12 713	21 288	10 604	3 076	1 719
41	73 801	72 593	11 224	11 801	12 710	21 474	10 630	3 038	1 716
42	74 120	72 941	11 377	12 100	13 206	21 119	10 570	2 912	1 657
43	75 709	74 499	11 619	12 862	13 828	21 537	10 431	2 769	1 453
44	76 738	75 492	12 003	13 850	14 613	21 070	9 875	2 577	1 504
45	75 707	74 474	12 300	14 641	15 336	20 006	8 630	2 309	1 252
46	75 483	74 312	12 561	15 988	16 026	18 642	7 978	1 974	1 143
47	75 276	74 210	12 985	17 487	16 656	17 466	6 921	1 728	967
48	75 095	73 953	13 424	19 335	17 144	15 857	5 888	1 456	849
49	72 803	71 755	13 319	21 168	16 884	13 593	4 900	1 166	725
50	76 186	75 046	14 599	24 374	17 701	12 380	4 292	1 027	673
51	78 281	77 158	15 671	27 553	18 100	11 001	3 294	916	623
52	77 676	76 594	16 058	30 221	17 300	9 106	2 656	704	549
53	77 900	76 836	16 349	32 910	16 519	7 913	2 149	565	431
54	77 124	76 107	16 792	35 072	15 120	6 527	1 700	495	401
55	79 834	78 763	17 468	38 999	14 500	5 535	1 437	472	352
56	77 248	76 208	17 299	39 725	12 923	4 337	1 198	391	335
57	80 130	79 047	18 495	43 081	11 981	3 791	1 040	382	277
58	82 534	81 494	19 620	45 902	11 266	3 202	892	339	273
59	84 016	83 004	20 082	48 315	10 335	2 794	813	382	283
60	83 541	82 536	20 048	49 314	9 475	2 375	771	308	245
61	81 193	80 226	19 863	49 050	8 167	2 013	559	311	263
62	72 354	71 497	17 785	44 550	6 657	1 545	492	265	203
63	57 987	57 331	14 564	35 972	4 911	1 147	367	215	155
64	54 795	54 187	13 955	34 295	4 324	927	332	200	154

2. Asuntoväestö sukupuolen, iän ja asutokunnan henkilöluvun mukaan 31.12.2007

(Jatk.)

Bostadsbefolkningen efter kön och ålder och efter antalet personer i bostadshushållet 31.12.2007

(Forts.)

Household-dwelling unit population by sex, age and by number of persons in the household on December 31, 2007

(Cont.)

Ikä Ålder Age	Väestö yhteensä Befolkning totalt Population total	Asuntoväestö yhteensä Bostadsbefolkning totalt Household-dwelling unit population total	Asutokunnan henkilöluku - Bostadshushåll efter personantal - Household-dwelling unit by number of persons						
			1	2	3	4	5	6	7-
65	43 799	43 334	11 553	27 390	3 097	771	236	169	118
66	63 240	62 538	16 851	39 688	4 349	874	345	238	193
67	44 869	44 369	12 376	27 908	2 920	623	239	179	124
68	51 758	51 089	14 631	32 053	3 199	615	268	190	133
69	49 559	48 888	14 392	30 420	2 915	615	240	185	121
70	46 138	45 472	13 906	27 831	2 647	557	240	159	132
71	43 268	42 618	13 477	25 670	2 443	471	259	181	117
72	42 756	42 025	13 967	24 671	2 369	461	247	182	128
73	40 075	39 322	13 421	22 757	2 186	428	240	166	124
74	37 178	36 383	12 797	20 764	1 929	438	194	146	115
75	38 227	37 306	13 961	20 508	1 945	428	216	139	109
76	38 110	36 975	14 287	19 952	1 908	383	224	116	105
77	37 769	36 544	14 867	18 896	1 877	406	235	161	102
78	35 782	34 405	14 973	16 977	1 646	383	182	150	94
79	33 703	32 151	14 557	15 229	1 556	385	202	132	90
80	30 461	28 813	13 758	12 973	1 385	335	183	107	72
81	28 545	26 788	13 624	11 261	1 262	311	166	94	70
82	26 584	24 624	13 112	9 818	1 123	302	144	92	33
83	23 401	21 407	11 747	8 126	969	291	151	73	50
84	21 717	19 548	11 304	6 874	842	254	159	67	48
85	18 418	16 264	9 722	5 353	780	223	106	51	29
86	16 613	14 351	8 998	4 342	626	198	97	66	24
87	14 520	12 321	7 942	3 436	584	195	93	42	29
88	9 317	7 795	5 095	2 123	349	127	50	31	20
89	9 140	7 401	5 006	1 839	335	126	51	25	19
90	7 599	5 889	4 012	1 360	320	101	52	25	19
91	5 796	4 330	3 042	914	240	80	28	15	11
92	4 700	3 377	2 390	670	227	46	26	12	6
93	3 706	2 607	1 878	499	141	51	22	11	5
94	2 684	1 816	1 298	345	106	34	25	5	3
95	2 040	1 314	946	248	72	30	10	5	3
96	1 433	862	623	153	53	22	10	1	-
97	930	537	366	111	33	12	13	1	1
98	575	335	230	57	34	2	6	4	2
99	363	210	141	42	11	8	8	-	-
100	216	106	74	22	6	2	-	2	-
101	134	70	50	13	5	1	1	-	-
102	46	22	13	6	2	-	1	-	-
103	26	12	8	2	2	-	-	-	-
104	16	8	4	-	3	-	1	-	-
105	13	4	2	-	-	-	2	-	-
106	5	1	-	-	1	-	-	-	-
107	1	-	-	-	-	-	-	-	-
108	-	-	-	-	-	-	-	-	-
109	-	-	-	-	-	-	-	-	-
110	1	-	-	-	-	-	-	-	-

2. Asuntoväestö sukupuolen, iän ja asutokunnan henkilöluvun mukaan 31.12.2007

(Jatk.)

Bostadsbefolkningen efter kön och ålder och efter antalet personer i bostadshushållet 31.12.2007

(Forts.)

Household-dwelling unit population by sex, age and by number of persons in the household on December 31, 2007

(Cont.)

Ikä Ålder Age	Väestö yhteensä Befolkning totalt Population total	Asuntoväestö yhteensä Bostadsbefolkning totalt Household-dwelling unit population total	Asutokunnan henkilöluvu - Bostadshushåll efter personantal - Household-dwelling unit by number of persons						
			1	2	3	4	5	6	7-
Miehet - Män - Males	2 596 787	2 544 902	444 690	794 046	443 068	485 814	238 985	78 292	60 007
0	30 141	30 003	-	1 048	11 285	9 774	4 567	1 733	1 596
1	30 222	30 059	-	1 203	10 568	10 261	4 624	1 792	1 611
2	29 562	29 383	-	1 337	7 205	11 945	5 256	1 903	1 737
3	29 880	29 673	-	1 366	5 388	12 861	5 969	2 158	1 931
4	29 122	28 889	-	1 273	4 518	12 432	6 453	2 191	2 022
5	28 868	28 608	-	1 210	4 257	11 874	6 757	2 425	2 085
6	28 990	28 739	-	1 203	4 157	11 337	7 326	2 496	2 220
7	29 531	29 267	-	1 261	4 154	11 169	7 651	2 700	2 332
8	29 715	29 434	-	1 282	4 255	11 218	7 632	2 658	2 389
9	29 359	29 028	-	1 189	4 246	10 940	7 550	2 766	2 337
10	30 433	30 091	-	1 399	4 592	11 257	7 813	2 647	2 383
11	31 435	31 097	-	1 504	5 026	11 427	8 041	2 867	2 232
12	32 555	32 181	-	1 590	5 492	12 103	7 981	2 801	2 214
13	33 475	33 032	-	1 821	5 842	12 244	8 140	2 812	2 173
14	33 391	32 952	-	2 021	6 338	12 173	7 692	2 654	2 074
15	34 553	34 084	-	2 458	7 292	12 425	7 382	2 592	1 935
16	33 884	33 410	125	2 819	8 018	11 452	6 853	2 289	1 854
17	34 359	33 788	523	3 555	9 027	10 873	6 074	2 058	1 678
18	33 315	32 929	1 639	4 202	9 108	9 800	5 204	1 668	1 308
19	33 344	32 902	3 730	5 672	8 749	8 276	4 122	1 341	1 012
20	31 728	31 098	5 488	7 177	7 524	6 144	3 000	944	821
21	32 238	31 497	7 921	9 492	6 542	4 505	1 928	630	479
22	33 229	32 355	9 269	10 551	6 315	3 746	1 567	504	403
23	34 562	33 571	10 097	11 702	6 380	3 386	1 241	414	351
24	35 587	34 492	10 673	12 397	6 421	3 223	1 131	365	282
25	35 591	34 582	10 793	12 833	6 282	3 083	1 002	348	241
26	34 083	33 153	10 047	12 530	6 053	3 001	947	331	244
27	33 991	33 102	9 658	12 236	6 253	3 303	1 067	340	245
28	33 714	32 882	9 176	11 881	6 471	3 573	1 099	410	272
29	34 175	33 414	8 914	11 223	6 824	4 398	1 270	445	340
30	34 558	33 810	8 610	10 519	7 008	5 198	1 541	517	417
31	34 938	34 168	8 088	9 617	7 358	6 114	1 971	581	439
32	34 358	33 620	7 642	8 466	7 251	6 890	2 231	669	471
33	32 523	31 789	6 970	7 311	6 610	7 082	2 541	719	556
34	29 926	29 226	6 305	6 196	5 820	6 917	2 688	742	558
35	31 044	30 298	6 315	5 928	5 782	7 630	3 127	907	609
36	31 611	30 931	6 356	5 584	5 615	8 241	3 471	1 032	632
37	32 842	32 077	6 518	5 506	5 767	8 556	3 845	1 146	739
38	33 726	32 956	6 784	5 357	5 451	9 088	4 319	1 245	712
39	36 102	35 257	7 153	5 498	5 764	9 908	4 658	1 432	844
40	37 231	36 389	7 338	5 741	5 951	9 958	5 131	1 432	838
41	37 432	36 606	7 379	5 826	5 824	10 117	5 116	1 492	852
42	37 568	36 734	7 350	5 824	5 950	10 183	5 113	1 449	865
43	38 491	37 656	7 481	6 049	6 092	10 534	5 245	1 476	779
44	38 927	38 051	7 624	6 433	6 334	10 393	5 102	1 351	814
45	38 408	37 559	7 689	6 534	6 695	9 987	4 690	1 280	684
46	38 079	37 282	7 708	6 991	6 987	9 496	4 329	1 123	648
47	37 911	37 189	7 815	7 594	7 389	8 980	3 832	1 019	560
48	37 861	37 065	7 830	8 208	7 760	8 425	3 456	875	511
49	36 539	35 797	7 474	9 027	7 744	7 449	2 948	715	440
50	38 276	37 502	8 168	10 290	8 355	7 021	2 629	637	402
51	39 320	38 551	8 411	11 890	8 734	6 412	2 115	599	390
52	38 913	38 172	8 450	13 199	8 641	5 340	1 718	476	348
53	38 501	37 798	8 240	14 457	8 398	4 661	1 406	356	280
54	38 466	37 769	8 247	15 892	7 975	3 982	1 127	315	231
55	39 919	39 175	8 439	17 959	7 799	3 506	965	299	208
56	38 538	37 853	8 068	18 649	7 074	2 799	805	251	207
57	39 974	39 241	8 568	20 443	6 677	2 447	711	228	167
58	41 136	40 423	8 805	22 226	6 323	2 100	603	204	162
59	41 625	40 921	8 659	23 624	5 871	1 861	521	218	167
60	41 286	40 616	8 541	24 238	5 511	1 537	495	156	138
61	39 868	39 224	8 068	24 376	4 812	1 296	349	176	147
62	35 640	35 094	7 143	22 543	3 864	973	310	146	115
63	28 168	27 724	5 677	18 055	2 845	746	217	102	82
64	26 545	26 164	5 224	17 387	2 545	608	198	119	83

2. Asuntoväestö sukupuolen, iän ja asutokunnan henkilöluvun mukaan 31.12.2007

Bostadsbefolkningen efter kön och ålder och efter antalet personer i bostadshushållet 31.12.2007

Household-dwelling unit population by sex, age and by number of persons in the household on December 31, 2007

(Jatk.)

(Forts.)

(Cont.)

Ikä Ålder Age	Väestö yhteensä Befolkning totalt Population total	Asuntoväestö yhteensä Bostadsbefolkning totalt Household-dwelling unit population total	Asutokunnan henkilöluvu - Bostadshushåll efter personantal - Household-dwelling unit by number of persons						
			1	2	3	4	5	6	7-
65	20 962	20 701	4 193	13 968	1 762	496	127	93	62
66	30 156	29 720	6 044	20 235	2 501	530	179	115	116
67	21 092	20 790	4 252	14 292	1 601	370	117	94	64
68	23 908	23 516	4 867	16 231	1 770	352	142	93	61
69	23 023	22 652	4 726	15 699	1 603	359	118	85	62
70	21 057	20 721	4 240	14 412	1 499	304	115	83	68
71	19 519	19 202	3 995	13 405	1 295	230	128	96	53
72	19 145	18 784	4 112	12 911	1 253	241	120	89	58
73	17 549	17 224	3 676	11 895	1 186	222	104	79	62
74	16 200	15 850	3 408	10 996	1 001	218	99	62	66
75	16 130	15 776	3 489	10 849	1 015	215	91	63	54
76	16 057	15 594	3 558	10 665	975	181	94	61	60
77	15 098	14 682	3 428	9 866	980	181	95	89	43
78	13 776	13 333	3 250	8 874	850	176	78	63	42
79	12 901	12 418	3 106	8 145	806	183	79	58	41
80	11 232	10 770	2 865	6 951	667	137	68	50	32
81	10 170	9 718	2 771	6 087	607	107	61	40	45
82	8 910	8 435	2 501	5 189	520	123	49	39	14
83	7 618	7 166	2 234	4 303	400	113	55	37	24
84	6 532	6 063	1 999	3 548	332	94	49	21	20
85	5 260	4 827	1 607	2 772	310	74	30	21	13
86	4 517	4 086	1 531	2 208	218	64	26	27	12
87	3 798	3 402	1 338	1 720	226	59	29	21	9
88	2 429	2 157	882	1 098	116	30	11	10	10
89	2 228	1 939	861	926	94	33	11	6	8
90	1 713	1 446	662	632	93	22	17	13	7
91	1 302	1 046	504	437	71	25	5	3	1
92	999	821	428	308	59	9	9	7	1
93	744	576	329	205	28	8	2	3	1
94	497	387	215	132	30	5	4	1	-
95	376	284	164	90	14	10	3	1	2
96	252	181	103	58	12	4	3	1	-
97	162	118	70	39	6	-	3	-	-
98	85	59	37	15	5	-	1	1	-
99	48	36	26	7	1	1	1	-	-
100	32	25	19	4	1	-	-	1	-
101	17	11	8	2	1	-	-	-	-
102	3	1	1	-	-	-	-	-	-
103	4	1	1	-	-	-	-	-	-
104	1	1	-	-	1	-	-	-	-
105	-	-	-	-	-	-	-	-	-
106	2	1	-	-	1	-	-	-	-
107	-	-	-	-	-	-	-	-	-
108	-	-	-	-	-	-	-	-	-
109	-	-	-	-	-	-	-	-	-
110	1	-	-	-	-	-	-	-	-

2. Asuntoväestö sukupuolen, iän ja asuntokunnan henkilöluvun mukaan 31.12.2007

(Jatk.)

Bostadsbefolkningen efter kön och ålder och efter antalet personer i bostadshushållet 31.12.2007

(Forts.)

Household-dwelling unit population by sex, age and by number of persons in the household on December 31, 2007

(Cont.)

Ikä Ålder Age	Väestö yhteensä Befolkning totalt Population total	Asuntoväestö yhteensä Bostadsbefolkning totalt Household-dwelling unit population total	Asuntokunnan henkilöiluku - Bostadshushåll efter personantal - Household-dwelling unit by number of persons						
			1	2	3	4	5	6	7-
Naiset - Kvinnor - Females	2 703 697	2 650 512	555 122	829 146	433 352	470 790	229 745	75 542	56 815
0	28 654	28 547	-	943	10 809	9 391	4 338	1 570	1 496
1	29 012	28 858	-	1 172	9 995	9 886	4 615	1 682	1 508
2	28 552	28 374	-	1 272	6 975	11 599	4 890	1 924	1 714
3	28 351	28 166	-	1 210	5 200	12 203	5 643	2 040	1 870
4	28 132	27 908	-	1 211	4 372	12 156	6 024	2 244	1 901
5	27 406	27 198	-	1 182	4 001	10 968	6 540	2 422	2 085
6	27 758	27 532	-	1 177	3 956	10 816	6 950	2 454	2 179
7	27 863	27 602	-	1 128	3 850	10 587	7 208	2 587	2 242
8	28 530	28 247	-	1 148	4 103	10 537	7 433	2 759	2 267
9	28 229	27 971	-	1 217	4 132	10 439	7 337	2 568	2 278
10	29 548	29 254	-	1 318	4 309	10 991	7 567	2 741	2 328
11	29 951	29 656	-	1 313	4 748	11 082	7 574	2 694	2 245
12	31 258	30 948	-	1 582	5 197	11 663	7 559	2 710	2 237
13	32 379	32 020	-	1 712	5 689	11 896	7 825	2 718	2 180
14	32 288	31 929	-	1 974	6 173	11 792	7 440	2 494	2 056
15	33 121	32 693	-	2 242	7 074	11 799	7 158	2 504	1 916
16	32 718	32 244	319	2 865	7 527	11 287	6 422	2 136	1 688
17	32 800	32 314	1 048	3 885	8 159	10 178	5 668	1 873	1 503
18	31 907	31 517	2 847	5 393	7 636	8 499	4 561	1 419	1 162
19	31 919	31 456	5 949	8 662	6 391	5 826	2 942	984	702
20	30 229	29 688	7 526	10 512	5 366	3 631	1 681	552	420
21	30 728	30 132	8 422	11 851	4 948	2 960	1 205	431	315
22	31 856	31 216	8 716	12 782	5 304	2 790	1 057	320	247
23	33 165	32 517	8 657	13 751	5 588	2 945	1 045	293	238
24	33 944	33 359	8 649	14 310	5 906	3 058	941	306	189
25	33 561	33 023	7 965	14 213	6 049	3 232	1 029	307	228
26	32 575	32 093	7 218	13 457	6 304	3 492	1 047	378	197
27	32 192	31 752	6 743	12 413	6 530	4 101	1 241	447	277
28	32 415	31 995	6 219	11 620	7 050	4 812	1 454	514	326
29	32 385	31 986	5 615	10 456	7 264	5 721	1 879	592	459
30	32 958	32 604	5 184	9 426	7 595	6 944	2 311	687	457
31	33 066	32 675	4 899	8 280	7 478	7 973	2 695	820	530
32	32 306	31 947	4 429	7 237	7 081	8 392	3 250	899	659
33	31 230	30 879	4 008	6 358	6 594	8 764	3 495	1 011	649
34	28 088	27 756	3 372	5 296	5 647	8 262	3 445	1 045	689
35	29 156	28 850	3 466	5 052	5 573	8 670	4 065	1 199	825
36	30 648	30 300	3 328	5 052	5 694	9 527	4 537	1 370	792
37	31 729	31 370	3 497	5 158	5 930	9 643	4 881	1 427	834
38	32 301	31 987	3 405	5 036	5 944	10 161	5 096	1 537	808
39	34 923	34 526	3 526	5 589	6 379	10 870	5 560	1 705	897
40	36 000	35 615	3 812	5 713	6 762	11 330	5 473	1 644	881
41	36 369	35 987	3 845	5 975	6 886	11 357	5 514	1 546	864
42	36 552	36 207	4 027	6 276	7 256	10 936	5 457	1 463	792
43	37 218	36 843	4 138	6 813	7 736	11 003	5 186	1 293	674
44	37 811	37 441	4 379	7 417	8 279	10 677	4 773	1 226	690
45	37 299	36 915	4 611	8 107	8 641	10 019	3 940	1 029	568
46	37 404	37 030	4 853	8 997	9 039	9 146	3 649	851	495
47	37 365	37 021	5 170	9 893	9 267	8 486	3 089	709	407
48	37 234	36 888	5 594	11 127	9 384	7 432	2 432	581	338
49	36 264	35 958	5 845	12 141	9 140	6 144	1 952	451	285
50	37 910	37 544	6 431	14 084	9 346	5 359	1 663	390	271
51	38 961	38 607	7 260	15 663	9 366	4 589	1 179	317	233
52	38 763	38 422	7 608	17 022	8 659	3 766	938	228	201
53	39 399	39 038	8 109	18 453	8 121	3 252	743	209	151
54	38 658	38 338	8 545	19 180	7 145	2 545	573	180	170
55	39 915	39 588	9 029	21 040	6 701	2 029	472	173	144
56	38 710	38 355	9 231	21 076	5 849	1 538	393	140	128
57	40 156	39 806	9 927	22 638	5 304	1 344	329	154	110
58	41 398	41 071	10 815	23 676	4 943	1 102	289	135	111
59	42 391	42 083	11 423	24 691	4 464	933	292	164	116
60	42 255	41 920	11 507	25 076	3 964	838	276	152	107
61	41 325	41 002	11 795	24 674	3 355	717	210	135	116
62	36 714	36 403	10 642	22 007	2 793	572	182	119	88
63	29 819	29 607	8 887	17 917	2 066	401	150	113	73
64	28 250	28 023	8 731	16 908	1 779	319	134	81	71
65	22 837	22 633	7 360	13 422	1 335	275	109	76	56
66	33 084	32 818	10 807	19 453	1 848	344	166	123	77
67	23 777	23 579	8 124	13 616	1 319	253	122	85	60
68	27 850	27 573	9 764	15 822	1 429	263	126	97	72
69	26 536	26 236	9 666	14 721	1 312	256	122	100	59
70	25 081	24 751	9 666	13 419	1 148	253	125	76	64
71	23 749	23 416	9 482	12 265	1 148	241	131	85	64
72	23 611	23 241	9 855	11 760	1 116	220	127	93	70

2. Asuntoväestö sukupuolen, iän ja asutokunnan henkilöluvun mukaan 31.12.2007

(Jatk.)

Bostadsbefolkningen efter kön och ålder och efter antalet personer i bostadshushållet 31.12.2007

(Forts.)

Household-dwelling unit population by sex, age and by number of persons in the household on December 31, 2007

(Cont.)

Ikä Ålder Age	Väestö yhteensä Befolkning totalt Population total	Asuntoväestö yhteensä Bostadsbefolkning totalt Household-dwelling unit population total	Asutokunnan henkilöluvu - Bostadshushåll efter personantal - Household-dwelling unit by number of persons						
			1	2	3	4	5	6	7-
73	22 526	22 098	9 745	10 862	1 000	206	136	87	62
74	20 978	20 533	9 389	9 768	928	220	95	84	49
75	22 097	21 530	10 472	9 659	930	213	125	76	55
76	22 053	21 381	10 729	9 287	933	202	130	55	45
77	22 671	21 862	11 439	9 030	897	225	140	72	59
78	22 006	21 072	11 723	8 103	796	207	104	87	52
79	20 802	19 733	11 451	7 084	750	202	123	74	49
80	19 229	18 043	10 893	6 022	718	198	115	57	40
81	18 375	17 070	10 853	5 174	655	204	105	54	25
82	17 674	16 189	10 611	4 629	603	179	95	53	19
83	15 783	14 241	9 513	3 823	569	178	96	36	26
84	15 185	13 485	9 305	3 326	510	160	110	46	28
85	13 158	11 437	8 115	2 581	470	149	76	30	16
86	12 096	10 265	7 467	2 134	408	134	71	39	12
87	10 722	8 919	6 604	1 716	358	136	64	21	20
88	6 888	5 638	4 213	1 025	233	97	39	21	10
89	6 912	5 462	4 145	913	241	93	40	19	11
90	5 886	4 443	3 350	728	227	79	35	12	12
91	4 494	3 284	2 538	477	169	55	23	12	10
92	3 701	2 556	1 962	362	168	37	17	5	5
93	2 962	2 031	1 549	294	113	43	20	8	4
94	2 187	1 429	1 083	213	76	29	21	4	3
95	1 664	1 030	782	158	58	20	7	4	1
96	1 181	681	520	95	41	18	7	-	-
97	768	419	296	72	27	12	10	1	1
98	490	276	193	42	29	2	5	3	2
99	315	174	115	35	10	7	7	-	-
100	184	81	55	18	5	2	-	1	-
101	117	59	42	11	4	1	1	-	-
102	43	21	12	6	2	-	1	-	-
103	22	11	7	2	2	-	-	-	-
104	15	7	4	-	2	-	1	-	-
105	13	4	2	-	-	-	2	-	-
106	3	-	-	-	-	-	-	-	-
107	1	-	-	-	-	-	-	-	-
108	-	-	-	-	-	-	-	-	-
109	-	-	-	-	-	-	-	-	-
110	-	-	-	-	-	-	-	-	-

3. Asutokunnat vanhimman henkilön sukupuolen ja iän sekä asutokunnan henkilöluvun mukaan 31.12.2007
 Bostadshushållen efter den äldsta personens kön och ålder och efter antalet personer i bostadshushållet 31.12.2007
 Household-dwelling units by sex and age of the oldest person and by number of persons in the household-dwelling unit
 on December 31, 2007

Ikä Ålder Age	Asutokuntia yhteensä Bostadshushållen totalt Household-dwelling units total	Asutokunnan henkilöluvu - Bostadshushåll efter personantal - Household-dwelling unit by number of persons						
		1	2	3	4	5	6	7-
Kaikki - Totalt - Total	2 476 505	999 812	811 596	292 140	239 151	93 746	25 639	14 421
15-19	19 965	16 180	3 459	283	24	2	2	15
20-24	136 342	85 418	41 448	7 446	1 715	273	36	6
25-29	177 027	82 348	60 095	20 679	10 398	2 484	700	323
30-34	177 871	59 507	45 270	31 364	29 145	8 954	2 172	1 459
35-39	178 743	50 348	30 543	29 315	42 585	18 392	4 903	2 657
40-44	214 379	57 373	33 521	34 215	53 340	25 778	6 753	3 399
45-49	223 502	64 589	43 859	40 340	47 615	19 870	4 745	2 484
50-54	233 255	79 469	68 619	43 625	28 770	9 161	2 229	1 382
55-59	250 405	92 964	104 637	34 575	12 893	3 480	1 117	739
60-64	229 358	86 215	114 698	20 216	5 270	1 693	755	511
65-69	169 621	69 803	86 090	9 638	2 240	887	584	379
70-74	147 771	67 568	70 099	6 894	1 480	821	543	366
75-79	138 124	72 645	56 622	5 816	1 392	788	516	345
80-84	104 580	63 545	34 474	4 205	1 181	636	329	210
85-	75 562	51 840	18 162	3 529	1 103	527	255	146
Vanhin on mies Den äldsta är en man <i>The oldest is a man</i>	1 401 420	444 690	513 742	181 068	166 542	66 986	18 197	10 195
15-19	7 723	6 017	1 548	138	10	1	1	8
20-24	74 789	43 448	25 849	4 237	1 068	166	20	1
25-29	110 347	48 588	40 035	12 719	6 825	1 569	413	198
30-34	114 688	37 615	29 749	19 505	19 437	5 935	1 407	1 040
35-39	113 711	33 126	17 504	16 372	28 889	12 642	3 377	1 801
40-44	131 888	37 172	16 055	16 956	35 935	18 473	4 845	2 452
45-49	136 351	38 516	20 557	22 751	33 935	15 069	3 665	1 858
50-54	141 767	41 516	38 884	29 270	21 910	7 321	1 802	1 064
55-59	149 608	42 539	67 498	25 025	10 284	2 844	863	555
60-64	133 947	34 653	77 808	15 150	4 177	1 241	540	378
65-69	94 623	24 082	60 505	7 215	1 647	549	373	252
70-74	75 205	19 431	49 012	4 847	914	436	337	228
75-79	59 736	16 831	37 731	3 601	735	352	293	193
80-84	36 861	12 370	21 403	2 107	471	244	157	109
85-	20 176	8 786	9 604	1 175	305	144	104	58
Vanhin on nainen Den äldsta är en kvinna <i>The oldest is a woman</i>	1 075 085	555 122	297 854	111 072	72 609	26 760	7 442	4 226
15-19	12 242	10 163	1 911	145	14	1	1	7
20-24	61 553	41 970	15 599	3 209	647	107	16	5
25-29	66 680	33 760	20 060	7 960	3 573	915	287	125
30-34	63 183	21 892	15 521	11 859	9 708	3 019	765	419
35-39	65 032	17 222	13 039	12 943	13 696	5 750	1 526	856
40-44	82 491	20 201	17 466	17 259	17 405	7 305	1 908	947
45-49	87 151	26 073	23 302	17 589	13 680	4 801	1 080	626
50-54	91 488	37 953	29 735	14 355	6 860	1 840	427	318
55-59	100 797	50 425	37 139	9 550	2 609	636	254	184
60-64	95 411	51 562	36 890	5 066	1 093	452	215	133
65-69	74 998	45 721	25 585	2 423	593	338	211	127
70-74	72 566	48 137	21 087	2 047	566	385	206	138
75-79	78 388	55 814	18 891	2 215	657	436	223	152
80-84	67 719	51 175	13 071	2 098	710	392	172	101
85-	55 386	43 054	8 558	2 354	798	383	151	88

4. Perheet tyyppin, puolisoiden/vanhempien iän ja lapsiluvun mukaan 31.12.2007

Familjer efter typ, makarnas/föräldrarnas ålder och antalet barn 31.12.2007

Families by type, age of spouses/parents and number of children on December 31, 2007

Perhetyyppi ja puolisoiden/vanhempien ikä Familjetyp och makarnas/föräldrarnas ålder Type of family and age of spouses/parents	Perheittä yhteensä Familjer totalt Families, total	Lapsiperheittä - Barnfamiljer - Families with underage children				Henkilöitä perheissä Personer i familjer Persons in families	Lapsen asemassa olevia Ställning i familj: barn Status in family: child		
		Yhteensä Totalt Total	Perheet, alle 18-vuotiaiden lasten lukumäärä Familjer, antal barn under 18 år i familjen Number of children aged 17 or under in family				Yhteensä Totalt Total	Alle 18-vuotiaita Under 18 år Aged 17 or under	
			1	2	3				4-

Perheittä yhteensä Familjer totalt Families total	1 437 709	587 767	254 832	225 044	79 594	28 297	4 045 561	1 349 682	1 076 522
---	-----------	---------	---------	---------	--------	--------	-----------	-----------	-----------

Miehen/rekisteröidyn parisuhteen vanhemman puolison ikä

Mannens/den äldre partners ålder

Age of man/the older partner

Yhteensä - Totalt - Total	1 287 458	485 611	196 258	193 149	70 593	25 611	3 668 628	1 123 000	915 338
-19	2 936	320	282	31	3	4	6 241	372	372
20 - 24	43 773	8 759	6 316	1 973	390	80	99 240	11 776	11 765
25 - 29	88 210	34 739	19 187	11 437	2 938	1 177	232 219	56 189	56 124
30 - 34	109 008	71 386	27 808	30 226	9 593	3 759	352 338	135 277	134 893
35 - 39	115 220	92 586	24 105	43 108	18 344	7 029	429 226	200 854	198 664
40 - 44	133 939	109 832	29 139	50 269	22 539	7 885	512 491	249 149	234 446
45 - 49	133 087	90 617	38 556	36 146	12 079	3 836	469 881	209 535	165 385
50 - 54	136 144	50 861	31 683	14 317	3 477	1 384	399 763	132 627	77 392
55 - 59	144 977	19 600	13 990	4 320	936	354	354 430	68 053	27 097
60 - 64	127 682	5 458	4 102	1 035	239	82	283 026	29 698	7 279
65-	252 482	1 453	1 090	287	55	21	529 773	29 470	1 921

Naisen/rekisteröidyn parisuhteen nuoremman puolison ikä

Kvinnans/den yngre partners ålder

Age of woman/the younger partner

Yhteensä - Totalt - Total	1 408 421	572 476	244 474	221 120	78 784	28 098	3 976 891	1 310 300	1 055 005
-19	9 578	1 562	1 458	95	9	-	20 252	1 676	1 675
20 - 24	70 869	21 103	14 989	5 147	823	144	165 022	28 372	28 357
25 - 29	111 737	57 906	30 224	20 110	5 418	2 154	310 815	96 442	96 377
30 - 34	127 634	97 996	33 990	42 702	15 321	5 983	435 872	193 631	193 386
35 - 39	135 580	117 485	29 746	53 479	24 765	9 495	512 381	260 373	255 667
40 - 44	157 684	131 817	42 624	58 568	23 239	7 386	582 341	293 808	264 193
45 - 49	153 606	94 115	51 989	32 069	7 735	2 322	496 199	213 914	150 666
50 - 54	149 417	40 299	30 631	7 838	1 285	545	395 334	112 607	52 776
55 - 59	145 668	9 365	8 044	1 065	187	69	331 537	49 030	11 029
60 - 64	121 181	820	774	44	2	-	258 078	20 386	868
65-	225 467	8	5	3	-	-	469 060	40 061	11

Aviopari ilman lapsia

Äkta makar utan barn

Married couple without children

Miehen ikä - Mannens ålder - Age of man

-19	126	-	-	-	-	-	252	-	-
20 - 24	2 943	-	-	-	-	-	5 886	-	-
25 - 29	11 458	-	-	-	-	-	22 916	-	-
30 - 34	13 313	-	-	-	-	-	26 626	-	-
35 - 39	9 134	-	-	-	-	-	18 268	-	-
40 - 44	10 063	-	-	-	-	-	20 126	-	-
45 - 49	17 149	-	-	-	-	-	34 298	-	-
50 - 54	43 515	-	-	-	-	-	87 030	-	-
55 - 59	82 130	-	-	-	-	-	164 260	-	-
60 - 64	93 381	-	-	-	-	-	186 762	-	-
65-	213 602	-	-	-	-	-	427 204	-	-

4. Perheet tyyppin, puolisoiden/vanhempien iän ja lapsiluvun mukaan 31.12.2007

Familjer efter typ, makarnas/föräldrarnas ålder och antalet barn 31.12.2007

Families by type, age of spouses/parents and number of children on December 31, 2007

(jatk.)

(forts.)

(cont.)

Perhetyyppi ja puolisoiden/vanhempien ikä Familjetyper och makarnas/föräldrarnas ålder Type of family and age of spouses/parents	Perheitä yhteensä Familjer totalt Families, total	Lapsiperheitä - Barnfamiljer - Families with underage children				Henkilöitä perheissä Personer i familjer Persons in families	Lapsen asemassa olevia Ställning i familj: barn Status in family: child		
		Yhteensä Totalt Total	Perheet, alle 18-vuotiaiden lasten lukumäärä Familjer, antal barn under 18 år i familjen Number of children aged 17 or under in family				Yhteensä Totalt Total	Alle 18-vuotiaita Under 18 år Aged 17 or under	
			1	2	3				4-

Naisen ikä - Kvinnans ålder - Age of woman

-19	449	-	-	-	-	-	898	-	-
20 - 24	5 570	-	-	-	-	-	11 140	-	-
25 - 29	15 057	-	-	-	-	-	30 114	-	-
30 - 34	12 057	-	-	-	-	-	24 114	-	-
35 - 39	7 825	-	-	-	-	-	15 650	-	-
40 - 44	10 304	-	-	-	-	-	20 608	-	-
45 - 49	24 004	-	-	-	-	-	48 008	-	-
50 - 54	58 261	-	-	-	-	-	116 522	-	-
55 - 59	91 953	-	-	-	-	-	183 906	-	-
60 - 64	93 432	-	-	-	-	-	186 864	-	-
65-	177 902	-	-	-	-	-	355 804	-	-

Aviopari ja lapsia

Äkta makar med barn

Married couple with children

456 235 362 884 131 101 150 037 59 066 22 680 1 802 534 890 064 716 804

Miehen ikä - Mannens ålder - Age of man

-19	38	38	34	3	-	1	120	44	44
20 - 24	3 261	3 261	1 987	970	253	51	11 427	4 905	4 898
25 - 29	19 921	19 912	9 512	7 184	2 179	1 037	74 951	35 109	35 075
30 - 34	50 524	50 491	17 021	22 526	7 644	3 300	202 146	101 098	100 921
35 - 39	69 637	69 484	14 539	33 392	15 371	6 182	297 705	158 431	157 114
40 - 44	86 211	84 622	18 262	40 080	19 277	7 003	373 393	200 971	189 616
45 - 49	82 197	72 173	28 838	29 547	10 367	3 421	336 832	172 438	135 537
50 - 54	64 616	41 467	25 558	11 705	2 944	1 260	240 440	111 208	63 899
55 - 59	39 679	15 871	11 230	3 530	782	329	136 621	57 263	22 184
60 - 64	19 677	4 423	3 283	864	201	75	64 613	25 259	5 971
65-	20 474	1 142	837	236	48	21	64 286	23 338	1 545

Naisen ikä - Kvinnans ålder - Age of woman

-19	222	222	195	24	3	-	697	253	252
20 - 24	6 789	6 787	3 892	2 266	516	113	24 027	10 449	10 442
25 - 29	31 235	31 224	14 028	11 789	3 641	1 766	119 084	56 614	56 564
30 - 34	63 584	63 565	18 066	29 479	11 284	4 736	260 856	133 688	133 532
35 - 39	77 111	76 837	13 900	36 624	18 708	7 605	336 696	182 474	179 679
40 - 44	90 138	86 768	22 160	40 767	17 882	5 959	386 592	206 316	185 859
45 - 49	79 058	63 195	32 639	22 712	5 902	1 942	310 740	152 624	105 442
50 - 54	53 780	27 448	20 431	5 552	971	494	189 801	82 241	36 842
55 - 59	27 842	6 287	5 279	785	158	65	91 413	35 729	7 600
60 - 64	12 487	546	509	36	1	-	39 412	14 438	584
65-	13 989	5	2	3	-	-	43 216	15 238	8

Avopari ja lapsia

Sambor med barn

Cohabiting couple with children

115 860 107 290 54 709 39 144 10 706 2 731 425 043 193 323 176 801

Miehen ikä - Mannens ålder - Age of man

-19	279	279	245	28	3	3	883	325	325
20 - 24	5 418	5 416	4 254	997	136	29	17 617	6 781	6 777
25 - 29	14 438	14 429	9 384	4 154	752	139	49 442	20 566	20 535
30 - 34	19 977	19 912	10 139	7 445	1 884	444	72 716	32 762	32 555
35 - 39	21 284	21 019	8 304	9 073	2 832	810	81 793	39 225	38 407
40 - 44	21 857	21 128	8 402	8 957	2 970	799	84 812	41 098	38 650
45 - 49	16 183	14 427	6 974	5 559	1 513	381	60 964	28 598	24 276
50 - 54	9 327	7 020	4 305	2 153	461	101	33 157	14 503	10 439
55 - 59	4 607	2 729	1 970	614	127	18	15 639	6 425	3 660
60 - 64	1 692	745	583	130	25	7	5 505	2 121	951
65-	798	186	149	34	3	-	2 515	919	226

4. Perheet tyypin, puolisoitten/vanhempien iän ja lapsiluvun mukaan 31.12.2007

(jatk.)

Familjer efter typ, makarnas/föräldrarnas ålder och antalet barn 31.12.2007

(forts.)

Families by type, age of spouses/parents and number of children on December 31, 2007

(cont.)

Perhetyyppi ja puolisoitten/vanhempien ikä Familjetyp och makarnas/föräldrarnas ålder Type of family and age of spouses/parents	Perheittä yhteensä Familjer totalt Families, total	Lapsiperheittä - Barnfamiljer - Families with underage children				Henkilöitä perheissä Personer i familjer Persons in families	Lapsen asemassa olevia Ställning i familj: barn Status in family: child		
		Yhteensä Totalt Total	Perheet, alle 18-vuotiaiden lasten lukumäärä Familjer, antal barn under 18 år i familjen Number of children aged 17 or under in family				Yhteensä Totalt Total	Alle 18-vuotiaita Under 18 år Aged 17 or under	
			1	2	3				4-

Naisen ikä - Kvinnans ålder - Age of woman

-19	760	760	709	46	5	-	2 336	816	816
20 - 24	9 223	9 223	7 080	1 915	206	22	30 075	11 629	11 622
25 - 29	17 561	17 559	10 623	5 634	1 088	214	61 187	26 065	26 050
30 - 34	21 370	21 352	9 626	8 575	2 487	664	79 887	37 147	37 067
35 - 39	21 939	21 737	7 706	9 645	3 397	989	86 234	42 356	41 446
40 - 44	21 087	20 077	8 267	8 488	2 624	698	81 881	39 707	36 110
45 - 49	13 794	11 443	6 642	3 888	779	134	50 124	22 536	17 325
50 - 54	6 604	4 209	3 220	866	113	10	22 218	9 010	5 334
55 - 59	2 448	846	757	83	6	-	7 789	2 893	941
60 - 64	692	83	78	4	1	-	2 147	763	89
65-	382	1	1	-	-	-	1 165	401	1

Äiti ja lapsia

Mor och barn

Mother and children

150 251 102 156 58 574 31 895 9 001 2 686 376 933 226 682 161 184

Naisen ikä - Kvinnans ålder - Age of woman

-19	580	580	554	25	1	-	1 187	607	607
20 - 24	5 088	5 088	4 013	965	101	9	11 375	6 287	6 287
25 - 29	9 101	9 101	5 561	2 679	687	174	22 830	13 729	13 729
30 - 34	13 027	13 026	6 259	4 640	1 544	583	35 750	22 723	22 714
35 - 39	19 152	18 876	8 125	7 191	2 659	901	54 634	35 482	34 486
40 - 44	26 835	24 949	12 182	9 308	2 731	728	74 580	47 745	42 188
45 - 49	24 927	19 470	12 704	5 466	1 054	246	63 666	38 739	27 889
50 - 54	16 107	8 641	6 979	1 420	201	41	37 462	21 355	10 599
55 - 59	8 829	2 232	2 008	197	23	4	19 237	10 408	2 488
60 - 64	4 670	191	187	4	-	-	9 855	5 185	195
65-	21 935	2	2	-	-	-	46 357	24 422	2

Isä ja lapsia

Far och barn

Father and children

29 288 15 291 10 358 3 924 810 199 68 670 39 382 21 517

Miehen ikä - Mannens ålder - Age of man

-19	3	3	3	-	-	-	6	3	3
20 - 24	82	82	75	6	1	-	172	90	90
25 - 29	390	390	285	97	7	1	894	504	504
30 - 34	955	955	629	249	62	15	2 332	1 377	1 377
35 - 39	2 068	2 040	1 234	632	137	37	5 203	3 135	3 081
40 - 44	4 536	4 041	2 456	1 214	289	82	11 544	7 008	6 111
45 - 49	5 828	4 000	2 730	1 037	199	34	14 303	8 475	5 552
50 - 54	5 152	2 366	1 817	455	71	23	12 048	6 896	3 040
55 - 59	3 577	999	789	176	27	7	7 940	4 363	1 252
60 - 64	2 036	290	236	41	13	-	4 354	2 318	357
65-	4 661	125	104	17	4	-	9 874	5 213	150

Avopari ilman lapsia

Sambor utan barn

Cohabiting couple without children

188 172 - - - - - 376 344 - -

Miehen ikä - Mannens ålder - Age of man

-19	2 488	-	-	-	-	-	4 976	-	-
20 - 24	32 059	-	-	-	-	-	64 118	-	-
25 - 29	41 957	-	-	-	-	-	83 914	-	-
30 - 34	24 128	-	-	-	-	-	48 256	-	-
35 - 39	12 937	-	-	-	-	-	25 874	-	-
40 - 44	11 040	-	-	-	-	-	22 080	-	-
45 - 49	11 551	-	-	-	-	-	23 102	-	-
50 - 54	13 394	-	-	-	-	-	26 788	-	-
55 - 59	14 894	-	-	-	-	-	29 788	-	-
60 - 64	10 835	-	-	-	-	-	21 670	-	-
65-	12 889	-	-	-	-	-	25 778	-	-

4. Perheet tyyppin, puolisoitten/vanhempien iän ja lapsiluvun mukaan 31.12.2007

Familjer efter typ, makarnas/föräldrarnas ålder och antalet barn 31.12.2007
 Families by type, age of spouses/parents and number of children on December 31, 2007

(jatk.)
 (forts.)
 (cont.)

Perhetyyppi ja puolisoitten/vanhempien ikä Familjetyper och makarnas/föräldrarnas ålder Type of family and age of spouses/parents	Perheitä yhteensä Familjer totalt Families, total	Lapsiperheitä - Barnfamiljer - Families with underage children				Henkilöitä perheissä Personer i familjer Persons in families	Lapsen asemassa olevia Ställning i familj: barn Status in family: child		
		Yhteensä Totalt Total	Perheet, alle 18-vuotiaiden lasten lukumäärä Familjer, antal barn under 18 år i familjen Number of children aged 17 or under in family				Yhteensä Totalt Total	Alle 18-vuotiaita Under 18 år Aged 17 or under	
			1	2	3				4-

Naisen ikä - Kvinnans ålder - Age of woman

-19	7 564	-	-	-	-	-	15 128	-	-
20 - 24	44 155	-	-	-	-	-	88 310	-	-
25 - 29	38 650	-	-	-	-	-	77 300	-	-
30 - 34	17 394	-	-	-	-	-	34 788	-	-
35 - 39	9 354	-	-	-	-	-	18 708	-	-
40 - 44	9 105	-	-	-	-	-	18 210	-	-
45 - 49	11 690	-	-	-	-	-	23 380	-	-
50 - 54	14 594	-	-	-	-	-	29 188	-	-
55 - 59	14 553	-	-	-	-	-	29 106	-	-
60 - 64	9 870	-	-	-	-	-	19 740	-	-
65-	11 243	-	-	-	-	-	22 486	-	-

Rekisteröity miespari ilman lapsia 522

Registrerat par, män, utan barn
 Registered male couple without children

Vanhemman puolison ikä

Den äldre partners ålder
 Age of the older partner

-19	1	-	-	-	-	-	2	-	-
20 - 24	3	-	-	-	-	-	6	-	-
25 - 29	13	-	-	-	-	-	26	-	-
30 - 34	38	-	-	-	-	-	76	-	-
35 - 39	62	-	-	-	-	-	124	-	-
40 - 44	107	-	-	-	-	-	214	-	-
45 - 49	103	-	-	-	-	-	206	-	-
50 - 54	70	-	-	-	-	-	140	-	-
55 - 59	58	-	-	-	-	-	116	-	-
60 - 64	30	-	-	-	-	-	60	-	-
65-	37	-	-	-	-	-	74	-	-

Nuoremman puolison ikä

Den yngre partners ålder
 Age of the younger partner

-19	1	-	-	-	-	-	2	-	-
20 - 24	18	-	-	-	-	-	36	-	-
25 - 29	55	-	-	-	-	-	110	-	-
30 - 34	85	-	-	-	-	-	170	-	-
35 - 39	96	-	-	-	-	-	192	-	-
40 - 44	106	-	-	-	-	-	212	-	-
45 - 49	80	-	-	-	-	-	160	-	-
50 - 54	40	-	-	-	-	-	80	-	-
55 - 59	24	-	-	-	-	-	48	-	-
60 - 64	10	-	-	-	-	-	20	-	-
65-	7	-	-	-	-	-	14	-	-

Rekisteröity naispari ilman lapsia 418

Registrerat par, kvinnor, utan barn
 Registered female couple without children

Vanhemman puolison ikä

Den äldre partners ålder
 Age of the older partner

-19	1	-	-	-	-	-	2	-	-
20 - 24	7	-	-	-	-	-	14	-	-
25 - 29	25	-	-	-	-	-	50	-	-
30 - 34	45	-	-	-	-	-	90	-	-
35 - 39	55	-	-	-	-	-	110	-	-
40 - 44	84	-	-	-	-	-	168	-	-
45 - 49	58	-	-	-	-	-	116	-	-
50 - 54	61	-	-	-	-	-	122	-	-
55 - 59	30	-	-	-	-	-	60	-	-
60 - 64	31	-	-	-	-	-	62	-	-
65-	21	-	-	-	-	-	42	-	-

4. Perheet tyypin, puolisoitten/vanhempien iän ja lapsiluvun mukaan 31.12.2007

(jatk.)

Familjer efter typ, makarnas/föräldrarnas ålder och antalet barn 31.12.2007

(forts.)

Families by type, age of spouses/parents and number of children on December 31, 2007

(cont.)

Perhetyyppi ja puolisoitten/vanhempien ikä Familjetyp och makarnas/föräldrarnas ålder Type of family and age of spouses/parents	Perheitä yhteensä Familjer totalt Families, total	Lapsiperheitä - Barnfamiljer - Families with underage children				Henkilöitä perheissä Personer i familjer Persons in families	Lapsen asemassa olevia Ställning i familj: barn Status in family: child		
		Yhteensä Totalt Total	Perheet, alle 18-vuotiaiden lasten lukumäärä Familjer, antal barn under 18 år i familjen Number of children aged 17 or under in family				Yhteensä Totalt Total	Alle 18-vuotiaita Under 18 år Aged 17 or under	
			1	2	3				4-

Nuoremman puolison ikä

Den yngre partners ålder
Age of the younger partner

-19	2	-	-	-	-	-	4	-	-
20 - 24	21	-	-	-	-	-	42	-	-
25 - 29	56	-	-	-	-	-	112	-	-
30 - 34	64	-	-	-	-	-	128	-	-
35 - 39	68	-	-	-	-	-	136	-	-
40 - 44	85	-	-	-	-	-	170	-	-
45 - 49	44	-	-	-	-	-	88	-	-
50 - 54	30	-	-	-	-	-	60	-	-
55 - 59	19	-	-	-	-	19	38	-	-
60 - 64	20	-	-	-	-	-	40	-	-
65-	9	-	-	-	-	-	18	-	-

Rekisteröity pari ja lapsia

Registrerat partnerskap med barn
Registered partnership with children

149 146 90 44 11 1 529 231 216

Vanhemman puolison ikä

Den äldre partners ålder
Age of the older partner

-19	-	-	-	-	-	-	-	-	-
20 - 24	-	-	-	-	-	-	-	-	-
25 - 29	8	8	6	2	-	-	26	10	10
30 - 34	28	28	19	6	3	-	96	40	40
35 - 39	43	43	28	11	4	-	149	63	62
40 - 44	41	41	19	18	3	1	154	72	69
45 - 49	18	17	14	3	-	-	60	24	20
50 - 54	9	8	3	4	1	-	38	20	14
55 - 59	2	1	1	-	-	-	6	2	1
60 - 64	-	-	-	-	-	-	-	-	-
65-	-	-	-	-	-	-	-	-	-

Nuoremman puolison ikä

Den yngre partners ålder
Age of the younger partner

-19	-	-	-	-	-	-	-	-	-
20 - 24	5	5	4	1	-	-	17	7	6
25 - 29	22	22	12	8	2	-	78	34	34
30 - 34	53	53	39	8	6	-	179	73	73
35 - 39	35	35	15	19	1	-	131	61	56
40 - 44	24	23	15	5	2	1	88	40	36
45 - 49	9	7	4	3	-	-	33	15	10
50 - 54	1	1	1	-	-	-	3	1	1
55 - 59	-	-	-	-	-	-	-	-	-
60 - 64	-	-	-	-	-	-	-	-	-
65-	-	-	-	-	-	-	-	-	-

5. Ruotsinkieliset 1) perheet tyypin, puolisoitten/vanhempien iän ja lapsiluvun mukaan 31.12.2007

Svenskspråkiga 1) familjer efter typ, makarnas/föräldrarnas ålder och barnantal 31.12.2007

Swedish-speaking 1) families by type, age of spouses/parents and number of children on December 31, 2007

Perhetyyppi ja puolisoitten/vanhempien ikä Familjetyp och makarnas/föräldrarnas ålder Type of family and age of spouses/parents	Perheitä yhteensä Familjer totalt Families, total	Lapsiperheitä - Barnfamiljer - Families with underage children				Henkilöitä perheissä Personer i familjer Persons in families	Lapsen asemassa olevia Ställning i familj: barn Status in family: child		
		Yhteensä Totalt Total	Perheet, alle 18 vuotiaiden lasten lukumäärä Familjer, antal barn under 18 år i familjen Number of children aged 17 or under in family				Yhteensä Totalt Total	Alle 18-vuotiaita Under 18 år Aged 17 or under	
			1	2	3				4-

Perheitä yhteensä	55 862	21 520	8 877	8 529	3 155	959	157 844	54 125	39 871
Familjer totalt Families, total									
Miehen ikä - Mannens ålder - Age of man									
Yhteensä - Totalt - Total	49 401	17 492	6 656	7 162	2 801	873	141 674	44 416	33 476
- 19	47	4	4	-	-	-	98	4	4
20 - 24	1 020	159	124	30	5	-	2 234	199	199
25 - 29	2 642	1 082	632	359	68	23	6 922	1 653	1 651
30 - 34	3 451	2 464	953	1 057	338	116	11 490	4 637	4 630
35 - 39	3 882	3 371	685	1 666	775	245	15 241	7 570	7 513
40 - 44	4 464	3 981	845	1 849	972	315	18 278	9 567	8 948
45 - 49	4 247	3 229	1 260	1 370	471	128	16 271	8 026	5 987
50 - 54	4 743	2 101	1 326	608	132	35	15 312	6 098	3 102
55 - 59	5 325	838	625	176	28	9	13 876	3 426	1 101
60 - 64	5 733	211	161	39	9	2	12 982	1 654	275
65-	13 847	52	41	8	3	-	28 970	1 582	66
Naisen ikä - Kvinnans ålder - Age of woman									
Yhteensä - Totalt - Total	54 318	20 767	8 379	8 324	3 111	953	154 193	52 018	38 807
- 19	229	29	27	1	1	-	477	32	32
20 - 24	1 748	466	368	82	16	-	3 964	580	580
25 - 29	3 277	1 748	985	594	120	49	9 051	2 749	2 749
30 - 34	4 143	3 405	1 090	1 613	537	165	14 563	6 728	6 720
35 - 39	4 916	4 531	912	2 149	1 102	368	19 424	10 394	10 267
40 - 44	5 494	4 936	1 382	2 259	1 016	279	21 389	11 536	10 214
45 - 49	5 315	3 591	1 984	1 257	275	75	18 350	8 796	5 666
50 - 54	5 466	1 667	1 286	326	40	15	15 662	5 492	2 127
55 - 59	5 630	368	320	42	4	2	13 324	2 512	425
60 - 64	5 628	25	24	1	-	-	12 145	1 174	26
65-	12 472	1	1	-	-	-	25 844	2 025	1
Aviopari ilman lapsia 2)	21 111	-	-	-	-	-	42 222	-	-
Äkta makar utan barn Married couple without children									
Miehen ikä - Mannens ålder - Age of man									
- 19	2	-	-	-	-	-	4	-	-
20 - 24	85	-	-	-	-	-	170	-	-
25 - 29	309	-	-	-	-	-	618	-	-
30 - 34	315	-	-	-	-	-	630	-	-
35 - 39	172	-	-	-	-	-	344	-	-
40 - 44	185	-	-	-	-	-	370	-	-
45 - 49	323	-	-	-	-	-	646	-	-
50 - 54	1 049	-	-	-	-	-	2 098	-	-
55 - 59	2 648	-	-	-	-	-	5 296	-	-
60 - 64	4 093	-	-	-	-	-	8 186	-	-
65-	11 930	-	-	-	-	-	23 860	-	-
Naisen ikä - Kvinnans ålder - Age of woman									
- 19	16	-	-	-	-	-	32	-	-
20 - 24	144	-	-	-	-	-	288	-	-
25 - 29	385	-	-	-	-	-	770	-	-
30 - 34	264	-	-	-	-	-	528	-	-
35 - 39	157	-	-	-	-	-	314	-	-
40 - 44	185	-	-	-	-	-	370	-	-
45 - 49	518	-	-	-	-	-	1 036	-	-
50 - 54	1 650	-	-	-	-	-	3 300	-	-
55 - 59	3 319	-	-	-	-	-	6 638	-	-
60 - 64	4 309	-	-	-	-	-	8 618	-	-
65-	10 164	-	-	-	-	-	20 328	-	-

1) Molemmat puoliso tai ainoa vanhempi ruotsinkielinen. - Båda makarna eller den ena föräldern är svenskspråkiga -

The only parent or both spouses are Swedish-speaking. 2) MI. rekisteröidyt parisuhteet ilman lapsia. - Inkl. registrerat par utan barn. - Incl. registered couples without children.

5. Ruotsinkieliset 1) perheet tyyppin, puolisoiden/vanhempien iän ja lapsiluvun mukaan 31.12.2007

(jatk.)

Svenskspråkiga 1) familjer efter typ, makarnas/föräldrarnas ålder och barnantal 31.12.2007

(forts.)

Swedish-speaking 1) families by type, age of spouses/parents and number of children on December 31, 2007

(cont.)

Perhetyyppi ja puolisoiden/vanhempien ikä Familjetyp och makarnas/föräldrarnas ålder Type of family and age of spouses/parents	Perheitä yhteensä Familjer totalt Families, total	Lapsiperheitä - Barnfamiljer - Families with underage children					Henkilöitä perheissä Personer i familjer Persons in families	Lapsen asemassa olevia Ställning i familj: barn Status in family: child	
		Yhteensä Totalt Total	Perheet, alle 18 vuotiaiden lasten lukumäärä Familjer, antal barn under 18 år i familjen Number of children aged 17 or under in family					Yhteensä Totalt Total	Alle 18-vuotiaita Under 18 år Aged 17 or under
			1	2	3	4-			

Aviopari ja lapsia 3) 17 365 12 660 4 245 5 308 2 327 780 69 401 34 671 25 548
 Äkta makar med barn
 Married couple with children

Miehen ikä - Mannens ålder - Age of man

- 19	-	-	-	-	-	-	-	-	-
20 - 24	54	54	36	14	4	-	184	76	76
25 - 29	579	579	292	219	49	19	2 116	958	958
30 - 34	1 615	1 615	507	731	275	102	6 519	3 289	3 286
35 - 39	2 430	2 427	335	1 217	660	215	10 686	5 826	5 796
40 - 44	2 969	2 933	448	1 381	814	290	13 450	7 512	7 034
45 - 49	2 841	2 478	894	1 089	383	112	12 142	6 460	4 730
50 - 54	2 774	1 694	1 075	478	110	31	10 619	5 071	2 507
55 - 59	1 931	687	511	143	24	9	6 753	2 891	909
60 - 64	1 084	158	120	30	6	2	3 552	1 384	207
65-	1 088	35	27	6	2	-	3 380	1 204	45

Naisen ikä - Kvinnans ålder - Age of woman

- 19	3	3	3	-	-	-	9	3	3
20 - 24	153	153	93	47	13	-	532	226	226
25 - 29	869	869	407	323	95	44	3 271	1 533	1 533
30 - 34	2 076	2 075	490	1 036	408	141	8 630	4 478	4 473
35 - 39	2 803	2 799	322	1 343	829	305	12 644	7 038	6 969
40 - 44	3 183	3 086	633	1 484	750	219	14 192	7 826	6 867
45 - 49	2 927	2 281	1 204	821	200	56	11 921	6 067	3 710
50 - 54	2 474	1 113	850	220	30	13	8 968	4 020	1 441
55 - 59	1 397	265	228	33	2	2	4 639	1 845	309
60 - 64	709	16	15	1	-	-	2 236	818	17
65-	771	-	-	-	-	-	2 359	817	-

Avopari ja lapsia 4 436 4 079 1 913 1 649 430 87 16 510 7 638 6 864
 Sambor med barn
 Cohabiting couple with children

Miehen ikä - Mannens ålder - Age of man

- 19	4	4	4	-	-	-	12	4	4
20 - 24	100	100	83	16	1	-	318	118	118
25 - 29	488	488	328	137	19	4	1 653	677	675
30 - 34	800	800	412	313	61	14	2 882	1 282	1 278
35 - 39	855	852	299	422	104	27	3 303	1 593	1 567
40 - 44	869	853	281	406	143	23	3 454	1 716	1 621
45 - 49	618	573	251	229	78	15	2 421	1 185	1 004
50 - 54	377	270	152	96	18	4	1 387	633	416
55 - 59	203	103	74	25	4	-	687	281	136
60 - 64	85	30	24	4	2	-	276	106	38
65-	37	6	5	1	-	-	117	43	7

Naisen ikä - Kvinnans ålder - Age of woman

- 19	13	13	12	-	1	-	41	15	15
20 - 24	201	201	172	26	3	-	635	233	233
25 - 29	627	627	406	197	22	2	2 128	874	874
30 - 34	879	879	376	404	84	15	3 259	1 501	1 498
35 - 39	939	936	275	473	152	36	3 739	1 861	1 829
40 - 44	800	778	266	351	132	29	3 227	1 627	1 483
45 - 49	540	444	247	163	29	5	2 017	937	682
50 - 54	281	166	125	35	6	-	970	408	213
55 - 59	105	32	31	-	1	-	338	128	34
60 - 64	32	3	3	-	-	-	98	34	3
65-	19	-	-	-	-	-	58	20	-

3) MI. Rekisteröidyt parisuhteet joilla lapsia. - Inkl. registrerat par med barn. - Incl. registered couples with children

5. Ruotsinkieliset 1) perheet tyypin, puolisoiden/vanhempien iän ja lapsiluvun mukaan 31.12.2007

Svenskspråkiga 1) familjer efter typ, makarnas/föräldrarnas ålder och barnantal 31.12.2007

Swedish-speaking 1) families by type, age of spouses/parents and number of children on December 31, 2007

(jatk.)

(forts.)

(cont.)

Perhetyyppi ja puolisoiden/vanhempien ikä Familjetyp och makarnas/föräldrarnas ålder Type of family and age of spouses/parents	Perheitä yhteensä Familjer totalt Families, total	Lapsiperheitä - Barnfamiljer - Families with underage children					Henkilöitä perheissä Personer i familjer Persons in families	Lapsen asemassa olevia Ställning i familj: barn Status in family: child	
		Yhteensä Totalt Total	Perheet, alle 18 vuotiaiden lasten lukumäärä Familjer, antal barn under 18 år i familjen Number of children aged 17 or under in family					Yhteensä Totalt Total	Alle 18-vuotiaita Under 18 år Aged 17 or under
			1	2	3	4-			
Äiti ja lapsia Mor och barn Mother and children	6 461	4 028	2 221	1 367	354	86	16 170	9 709	6 395
Naisen ikä - Kvinnans ålder - Age of woman									
- 19	13	13	12	1	-	-	27	14	14
20 - 24	112	112	103	9	-	-	233	121	121
25 - 29	252	252	172	74	3	3	594	342	342
30 - 34	451	451	224	173	45	9	1 200	749	749
35 - 39	802	796	315	333	121	27	2 297	1 495	1 469
40 - 44	1 135	1 072	483	424	134	31	3 218	2 083	1 864
45 - 49	1 076	866	533	273	46	14	2 868	1 792	1 274
50 - 54	762	388	311	71	4	2	1 826	1 064	473
55 - 59	448	71	61	9	1	-	987	539	82
60 - 64	285	6	6	-	-	-	607	322	6
65-	1 125	1	1	-	-	-	2 313	1 188	1
Isä ja lapsia Far och barn Father and children	1 544	753	498	205	44	6	3 651	2 107	1 064
Miehen ikä - Mannens ålder - Age of man									
- 19	-	-	-	-	-	-	-	-	-
20 - 24	5	5	5	-	-	-	10	5	5
25 - 29	15	15	12	3	-	-	33	18	18
30 - 34	49	49	34	13	2	-	115	66	66
35 - 39	93	92	51	27	11	3	244	151	150
40 - 44	217	195	116	62	15	2	556	339	293
45 - 49	249	178	115	52	10	1	630	381	253
50 - 54	272	137	99	34	4	-	666	394	179
55 - 59	200	48	40	8	-	-	454	254	56
60 - 64	138	23	17	5	1	-	302	164	30
65-	306	11	9	1	1	-	641	335	14
Avopari ilman lapsia Sambor utan barn Cohabiting couple without children	4 945	-	-	-	-	-	9 890	-	-
Miehen ikä - Mannens ålder - Age of man									
- 19	41	-	-	-	-	-	82	-	-
20 - 24	776	-	-	-	-	-	1 552	-	-
25 - 29	1 251	-	-	-	-	-	2 502	-	-
30 - 34	672	-	-	-	-	-	1 344	-	-
35 - 39	332	-	-	-	-	-	664	-	-
40 - 44	224	-	-	-	-	-	448	-	-
45 - 49	216	-	-	-	-	-	432	-	-
50 - 54	271	-	-	-	-	-	542	-	-
55 - 59	343	-	-	-	-	-	686	-	-
60 - 64	333	-	-	-	-	-	666	-	-
65-	486	-	-	-	-	-	972	-	-
Naisen ikä - Kvinnans ålder - Age of woman									
- 19	184	-	-	-	-	-	368	-	-
20 - 24	1 138	-	-	-	-	-	2 276	-	-
25 - 29	1 144	-	-	-	-	-	2 288	-	-
30 - 34	473	-	-	-	-	-	946	-	-
35 - 39	215	-	-	-	-	-	430	-	-
40 - 44	191	-	-	-	-	-	382	-	-
45 - 49	254	-	-	-	-	-	508	-	-
50 - 54	299	-	-	-	-	-	598	-	-
55 - 59	361	-	-	-	-	-	722	-	-
60 - 64	293	-	-	-	-	-	586	-	-
65-	393	-	-	-	-	-	786	-	-

6. Perheet, joissa toinen puoliso on suomenkielinen ja toinen ruotsinkielinen, tyyppin, puolisoiden iän ja lapsiluvun mukaan 31.12.2007

Familjer där maken/makan är finskspråkig och maken/maken svenskspråkig efter typ, makarnas ålder och antalet barn 31.12.2007
 Families with one Finnish-speaking spouse and one Swedish-speaking spouse by type, age of spouses and number of children
 on December 31, 2007

Perhetyyppi ja puolisoiden ikä Familjetyp och makarnas ålder Type of family and age of spouses	Perheitä yhteensä Familjer totalt Families, total	Lapsiperheitä - Barnfamiljer - Families with underage children					Henkilöitä perheissä Personer i familjer Persons in families	Lapsen asemassa olevia Ställning i familj: barn Status in family: child	
		Yhteensä Totalt Total	Perheet, alle 18 vuotiaiden lasten lukumäärä Familjer, antal barn under 18 år i familjen Number of children aged 17 or under in family					Yhteensä Totalt Total	Alle 18-vuotiaita Under 18 år Aged 17 or under
			1	2	3	4-			

Perheitä yhteensä 42 584 16 022 6 244 6 865 2 275 638 121 186 36 018 29 593
 Familjer totalt
 Families, total

Miehen ikä - Mannens ålder - Age of man

- 19	57	6	5	1	-	-	121	7	7
20 - 24	1 113	160	113	39	6	2	2 443	217	217
25 - 29	2 606	827	475	284	55	13	6 478	1 266	1 261
30 - 34	3 484	2 152	908	917	248	79	10 811	3 843	3 829
35 - 39	4 138	3 297	908	1 611	613	165	15 046	6 770	6 691
40 - 44	4 534	3 711	863	1 872	754	222	17 334	8 266	7 846
45 - 49	4 339	3 032	1 164	1 346	415	107	15 576	6 898	5 569
50 - 54	4 539	1 827	1 093	559	135	40	13 727	4 649	2 792
55 - 59	4 951	724	500	182	37	5	12 350	2 448	998
60 - 64	4 940	225	169	42	10	4	10 926	1 046	302
65-	7 883	61	46	12	2	1	16 374	608	81

Naisen ikä - Kvinnans ålder - Age of woman

- 19	171	14	13	1	-	-	357	15	15
20 - 24	1 785	308	219	78	10	1	3 981	411	409
25 - 29	3 096	1 271	696	444	94	37	8 217	2 025	2 022
30 - 34	3 765	2 685	988	1 232	354	111	12 554	5 024	5 011
35 - 39	4 213	3 562	810	1 781	757	214	16 102	7 676	7 582
40 - 44	4 732	3 861	975	1 923	766	197	18 145	8 681	7 965
45 - 49	4 419	2 782	1 360	1 113	249	60	15 219	6 381	4 599
50 - 54	4 557	1 252	935	255	44	18	12 585	3 471	1 663
55 - 59	5 032	275	237	37	1	-	11 592	1 528	314
60 - 64	4 611	12	11	1	-	-	9 696	474	13
65-	6 203	-	-	-	-	-	12 738	332	-

Aviopari ilman lapsia 1)

Äkta makar utan barn
 Married couple without children

Miehen ikä - Mannens ålder - Age of man

- 19	1	-	-	-	-	-	2	-	-
20 - 24	43	-	-	-	-	-	86	-	-
25 - 29	302	-	-	-	-	-	604	-	-
30 - 34	415	-	-	-	-	-	830	-	-
35 - 39	336	-	-	-	-	-	672	-	-
40 - 44	348	-	-	-	-	-	696	-	-
45 - 49	528	-	-	-	-	-	1 056	-	-
50 - 54	1 353	-	-	-	-	-	2 706	-	-
55 - 59	2 658	-	-	-	-	-	5 316	-	-
60 - 64	3 609	-	-	-	-	-	7 218	-	-
65-	6 695	-	-	-	-	-	13 390	-	-

Naisen ikä - Kvinnans ålder - Age of woman

- 19	3	-	-	-	-	-	6	-	-
20 - 24	96	-	-	-	-	-	192	-	-
25 - 29	424	-	-	-	-	-	848	-	-
30 - 34	399	-	-	-	-	-	798	-	-
35 - 39	289	-	-	-	-	-	578	-	-
40 - 44	387	-	-	-	-	-	774	-	-
45 - 49	675	-	-	-	-	-	1 350	-	-
50 - 54	1 809	-	-	-	-	-	3 618	-	-
55 - 59	3 158	-	-	-	-	-	6 316	-	-
60 - 64	3 677	-	-	-	-	-	7 354	-	-
65-	5 371	-	-	-	-	-	10 742	-	-

1) MI. rekisteröidyt parisuhteet ilman lapsia. - Inkl. registrerat par utan barn. - Incl. registered couples without children

6. Perheet, joissa toinen puoliso on suomenkielinen ja toinen ruotsinkielinen, tyypin, puolisoitten iän ja lapsiluvun mukaan 31.12.2007
 Familjer där maken/makan är finskspråkig och maken/maken svenskspråkig efter typ, makarnas ålder och antalet barn 31.12.2007
 Families with one Finnish-speaking spouse and one Swedish-speaking spouse by type, age of spouses and number of children
 on December 31, 2007

(jatk. - forts. - cont.)

Perhetyyppi ja puolisoitten ikä Familjetyp och makarnas ålder Type of family and age of spouses	Perheitä yhteensä Familjer totalt Families, total	Lapsiperheitä - Barnfamiljer - Families with underage children					Henkilöitä perheissä Personer i familjer Persons in families	Lapsen asemassa olevia Ställning i familj: barn Status in family: child	
		Yhteensä Totalt Total	Perheet, alle 18 vuotiaiden lasten lukumäärä Familjer, antal barn under 18 år i familjen Number of children aged 17 or under in family					Yhteensä Totalt Total	Alle 18-vuotiaita Under 18 år Aged 17 or under
			1	2	3	4-			

Aviopari ja lapsia 2) 15 092 12 086 4 271 5 389 1 880 546 59 012 28 828 23 084
 Akta makar med barn
 Married couple with children

Miehen ikä - Mannens ålder - Age of man

- 19	-	-	-	-	-	-	-	-	-
20 - 24	45	45	25	16	3	1	160	70	70
25 - 29	455	455	236	174	36	9	1 641	731	729
30 - 34	1 446	1 445	518	670	190	67	5 619	2 727	2 722
35 - 39	2 459	2 454	559	1 262	493	140	10 142	5 224	5 173
40 - 44	2 909	2 871	538	1 504	635	194	12 441	6 623	6 303
45 - 49	2 739	2 454	895	1 098	369	92	11 237	5 759	4 603
50 - 54	2 308	1 543	924	470	114	35	8 661	4 045	2 362
55 - 59	1 484	585	402	149	30	4	5 115	2 147	809
60 - 64	749	183	136	36	8	3	2 438	940	244
65-	498	51	38	10	2	1	1 558	562	69

Naisen ikä - Kvinnans ålder - Age of woman

- 19	1	1	1	-	-	-	3	1	1
20 - 24	101	101	55	41	5	-	354	152	152
25 - 29	755	754	370	284	72	28	2 785	1 275	1 273
30 - 34	1 929	1 926	616	942	272	96	7 612	3 754	3 744
35 - 39	2 662	2 656	485	1 379	613	179	11 258	5 934	5 871
40 - 44	3 135	3 048	657	1 560	660	171	13 347	7 077	6 491
45 - 49	2 748	2 278	1 075	930	219	54	10 893	5 397	3 831
50 - 54	1 944	1 081	805	220	38	18	6 982	3 094	1 445
55 - 59	1 121	234	201	32	1	-	3 630	1 388	268
60 - 64	396	7	6	1	-	-	1 232	440	8
65-	300	-	-	-	-	-	916	316	-

Avopari ja lapsia 4 256 3 936 1 973 1 476 395 92 15 702 7 190 6 509
 Sambor med barn
 Cohabiting couple with children

Miehen ikä - Mannens ålder - Age of man

- 19	6	6	5	1	-	-	19	7	7
20 - 24	115	115	88	23	3	1	377	147	147
25 - 29	373	372	239	110	19	4	1 281	535	532
30 - 34	713	707	390	247	58	12	2 542	1 116	1 107
35 - 39	848	843	349	349	120	25	3 242	1 546	1 518
40 - 44	862	840	325	368	119	28	3 367	1 643	1 543
45 - 49	648	578	269	248	46	15	2 435	1 139	966
50 - 54	373	284	169	89	21	5	1 350	604	430
55 - 59	202	139	98	33	7	1	705	301	189
60 - 64	78	42	33	6	2	1	262	106	58
65-	38	10	8	2	-	-	122	46	12

Naisen ikä - Kvinnans ålder - Age of woman

- 19	13	13	12	1	-	-	40	14	14
20 - 24	207	207	164	37	5	1	673	259	257
25 - 29	517	517	326	160	22	9	1 784	750	749
30 - 34	759	759	372	290	82	15	2 788	1 270	1 267
35 - 39	910	906	325	402	144	35	3 562	1 742	1 711
40 - 44	840	813	318	363	106	26	3 284	1 604	1 474
45 - 49	593	504	285	183	30	6	2 170	984	768
50 - 54	256	171	130	35	6	-	889	377	218
55 - 59	113	41	36	5	-	-	366	140	46
60 - 64	32	5	5	-	-	-	98	34	5
65-	16	-	-	-	-	-	48	16	-

2) MI. rekisteröidyt parisuhteet joilla lapsia. - Inkl. registrerat par med barn. - Incl. registered couples with children

6. Perheet, joissa toinen puoliso on suomenkielinen ja toinen ruotsinkielinen, tyyppin, puolisoiden iän ja lapsiluvun mukaan 31.12.2007
 Familjer där maken/makan är finskspråkig och maken/maken svenskspråkig efter typ, makarnas ålder och antalet barn 31.12.2007
 Families with one Finnish-speaking spouse and one Swedish-speaking spouse by type, age of spouses and number of children
 on December 31, 2007

(jatk. - forts. - cont.)

Perhetyyppi ja puolisoiden ikä Familjetyp och makarnas ålder Type of family and age of spouses	Perheitä yhteensä Familjer totalt Families, total	Lapsiperheitä - Barnfamiljer - Families with underage children				Henkilöitä perheissä Personer i familjer Persons in families	Lapsen asemassa olevia Ställning i familj: barn Status in family: child		
		Yhteensä Totalt Total	Perheet, alle 18 vuotiaiden lasten lukumäärä Familjer, antal barn under 18 år i familjen Number of children aged 17 or under in family				Yhteensä Totalt Total	Alle 18-vuotiaita Under 18 år Aged 17 or under	
			1	2	3				4-

Avopari ilman lapsia Sambor utan barn Cohabiting couple without children	6 948	-	-	-	-	-	13 896	-	-
---	--------------	---	---	---	---	---	---------------	---	---

Miehen ikä - Mannens ålder - Age of man

- 19	50	-	-	-	-	-	100	-	-
20 - 24	910	-	-	-	-	-	1 820	-	-
25 - 29	1 476	-	-	-	-	-	2 952	-	-
30 - 34	910	-	-	-	-	-	1 820	-	-
35 - 39	495	-	-	-	-	-	990	-	-
40 - 44	415	-	-	-	-	-	830	-	-
45 - 49	424	-	-	-	-	-	848	-	-
50 - 54	505	-	-	-	-	-	1 010	-	-
55 - 59	607	-	-	-	-	-	1 214	-	-
60 - 64	504	-	-	-	-	-	1 008	-	-
65-	652	-	-	-	-	-	1 304	-	-

Naisen ikä - Kvinnans ålder - Age of woman

- 19	154	-	-	-	-	-	308	-	-
20 - 24	1 381	-	-	-	-	-	2 762	-	-
25 - 29	1 400	-	-	-	-	-	2 800	-	-
30 - 34	678	-	-	-	-	-	1 356	-	-
35 - 39	352	-	-	-	-	-	704	-	-
40 - 44	370	-	-	-	-	-	740	-	-
45 - 49	403	-	-	-	-	-	806	-	-
50 - 54	548	-	-	-	-	-	1 096	-	-
55 - 59	640	-	-	-	-	-	1 280	-	-
60 - 64	506	-	-	-	-	-	1 012	-	-
65-	516	-	-	-	-	-	1 032	-	-

7. Perheet tyyppin, puolisoitten/vanhempien iän ja alle 7-vuotiaiden lasten määrän mukaan 31.12. 2007

Familjer efter typ, makarnas/föräldrarnas ålder och antalet barn under 7 år 31.12. 2007

Families by type, age of spouses/parents and number of children aged 6 or under in family on December 31, 2007

Perhetyyppi ja puolisoitten/vanhempien ikä Familjetyp och makarnas/föräldrarnas ålder Type of family and age of spouses/parents	Kaikki perheet joissa alle 7-vuotiaita lapsia Alla familjer med barn under 7 år All families with children aged 6 or under					Perheet joissa ainakin toinen vanhempi ruotsinkielinen Familjer med åtminstone en svenskspråkig förälder Families with at least one swedish-speaking parent				
	Yhteensä Totalt Total	1	2	3-	Alle 7-vuotiaita yhteensä Under 7 år totalt Aged 6 or under total	Yhteensä Totalt Total	1	2	3-	Alle 7-vuotiaita yhteensä Under 7 år totalt Aged 6 or under total
Perheitä yhteensä Familjer totalt Families total	278 617	176 407	85 427	16 783	401 226	18 345	11 622	5 804	919	26 103
Miehen ikä - Mannens ålder - Age of man										
Yhteensä - Totalt - Total	242 585	148 480	78 280	15 825	356 026	17 029	10 587	5 546	896	24 483
-19	312	281	26	5	350	12	11	1	-	13
20 - 24	8 606	6 369	1 895	342	11 229	324	248	66	10	410
25 - 29	33 526	20 143	10 704	2 679	50 427	1 943	1 225	615	103	2 787
30 - 34	65 166	34 440	25 411	5 315	102 496	4 492	2 391	1 782	319	6 966
35 - 39	66 423	38 364	23 578	4 481	99 713	5 178	2 995	1 884	299	7 675
40 - 44	44 746	30 805	11 775	2 166	61 282	3 393	2 358	897	138	4 587
45 - 49	16 982	12 727	3 636	619	21 972	1 202	961	220	21	1 466
50 - 54	4 967	3 871	932	164	6 263	362	300	59	3	427
55 - 59	1 366	1 102	226	38	1 673	77	64	11	2	92
60 - 64	403	309	82	12	510	38	27	10	1	51
65-	88	69	15	4	111	8	7	1	-	9
Naisen ikä - Kvinnans ålder - Age of woman										
Yhteensä - Totalt - Total	276 356	174 536	85 073	16 747	398 535	18 230	11 523	5 789	918	25 971
-19	1 559	1 460	96	3	1 661	46	43	3	-	49
20 - 24	20 953	15 025	5 058	870	27 880	802	612	166	24	1 016
25 - 29	55 138	32 291	18 374	4 473	83 789	3 075	1 873	1 004	198	4 525
30 - 34	83 909	45 671	32 020	6 218	129 551	5 701	3 027	2 322	352	8 762
35 - 39	69 640	44 678	21 188	3 774	99 056	5 442	3 450	1 716	276	7 732
40 - 44	36 538	27 933	7 340	1 265	46 675	2 595	2 012	519	64	3 251
45 - 49	8 050	6 942	967	141	9 318	531	471	56	4	595
50 - 54	557	525	29	3	592	36	33	3	-	39
55 - 59	11	10	1	-	12	1	1	-	-	1
60 - 64	1	1	-	-	1	1	1	-	-	1
Aviopari ja lapsia 1) Äkta makar med barn Married couple with children	174 330	100 415	60 125	13 790	265 424	11 879	6 973	4 126	780	17 676
Miehen ikä - Mannens ålder - Age of man										
-19	37	34	3	-	40	1	1	-	-	1
20 - 24	3 227	2 015	960	252	4 729	106	69	30	7	150
25 - 29	19 525	10 204	7 028	2 293	31 951	1 072	598	386	88	1 656
30 - 34	47 233	22 707	19 849	4 677	77 692	3 047	1 437	1 329	281	4 991
35 - 39	51 280	28 233	19 083	3 964	79 014	3 856	2 130	1 458	268	5 864
40 - 44	34 814	23 559	9 375	1 880	48 359	2 566	1 746	706	114	3 519
45 - 49	12 957	9 587	2 834	536	16 974	870	696	157	17	1 063
50 - 54	3 818	2 937	740	141	4 873	270	220	47	3	323
55 - 59	1 038	829	177	32	1 284	56	49	6	1	64
60 - 64	324	248	65	11	412	28	21	6	1	37
65-	77	62	11	4	96	7	6	1	-	8
Naisen ikä - Kvinnans ålder - Age of woman										
-19	220	193	26	1	248	5	5	-	-	5
20 - 24	6 763	3 928	2 248	587	10 291	271	163	91	17	396
25 - 29	30 492	15 505	11 441	3 546	50 259	1 695	910	614	171	2 698
30 - 34	57 335	27 760	24 304	5 271	93 307	3 879	1 826	1 744	309	6 275
35 - 39	48 944	29 625	16 102	3 217	72 127	3 827	2 336	1 262	229	5 568
40 - 44	24 849	18 538	5 272	1 039	32 456	1 823	1 397	376	50	2 308
45 - 49	5 333	4 497	708	128	6 316	355	314	37	4	400
50 - 54	384	359	24	1	410	22	20	2	-	24
55 - 59	9	9	-	-	9	1	1	-	-	1
60 - 64	1	1	-	-	1	1	1	-	-	1

1) MI. rekisteröidyt parisuhteet joilla lapsia. - Inkl. registrerat par med barn. - Incl. registered couples with children

7. Perheet tyypin, puolisoitten/vanhempien iän ja alle 7-vuotiaiden lasten määrän mukaan 31.12. 2007

(jatk.)

Familjer efter typ, makarnas/föräldrarnas ålder och antalet barn under 7 år 31.12. 2007

(forts.)

Families by type, age of spouses/parents and number of children aged 6 or under in family on December 31, 2007

(cont.)

Perhetyyppi ja puolisoitten/vanhempien ikä Familjetyp och makarnas/föräldrarnas ålder Type of family and age of spouses/parents	Kaikki perheet joissa alle 7-vuotiaita lapsia Alla familjer med barn under 7 år All families with children aged 6 or under					Perheet joissa ainakin toinen vanhempi ruotsinkielinen Familjer med åtminstone en svenskspråkig förälder Families with at least one swedish-speaking parent				
	Yhteensä Totalt Total	1	2	3-	Alle 7-vuotiaita yhteensä Under 7 år totalt Aged 6 or under total	Yhteensä Totalt Total	1	2	3-	Alle 7-vuotiaita yhteensä Under 7 år totalt Aged 6 or under total

Avopari ja lapsia 65 994 46 194 17 801 1 999 87 911 5 035 3 515 1 405 115 6 675

Sambor med barn

Cohabiting couple with children

Miehen ikä - Mannens ålder - Age of man

-19	272	244	23	5	307	11	10	1	-	12
20 - 24	5 297	4 278	930	89	6 411	213	174	36	3	255
25 - 29	13 661	9 679	3 600	382	18 052	856	615	226	15	1 113
30 - 34	17 387	11 308	5 452	627	24 125	1 416	929	449	38	1 942
35 - 39	14 604	9 678	4 415	511	20 067	1 292	839	422	31	1 777
40 - 44	9 512	6 888	2 347	277	12 431	803	592	188	23	1 039
45 - 49	3 826	2 963	785	78	4 771	326	260	62	4	396
50 - 54	1 061	853	185	23	1 295	87	75	12	-	99
55 - 59	296	244	46	6	354	21	15	5	1	28
60 - 64	70	54	15	1	87	9	5	4	-	13
65-	8	5	3	-	11	1	1	-	-	1

Naisen ikä - Kvinnans ålder - Age of woman

-19	759	713	45	1	806	28	26	2	-	30
20 - 24	9 151	7 089	1 873	189	11 416	421	348	66	7	501
25 - 29	16 676	11 171	4 909	596	22 826	1 154	797	333	24	1 538
30 - 34	17 885	11 547	5 672	666	24 918	1 494	958	500	36	2 067
35 - 39	13 262	9 100	3 775	387	17 833	1 262	843	381	38	1 720
40 - 44	6 801	5 274	1 374	153	8 485	553	434	109	10	682
45 - 49	1 383	1 227	149	7	1 546	114	101	13	-	127
50 - 54	76	73	3	-	79	9	8	1	-	10
55 - 59	1	-	1	-	2	-	-	-	-	-

Äiti ja lapsia

Mor och barn

Mother and children

36 032 27 927 7 147 958 45 200 1 316 1 035 258 23 1 620

Naisen ikä - Kvinnans ålder - Age of woman

-19	580	554	25	1	607	13	12	1	-	14
20 - 24	5 039	4 008	937	94	6 173	110	101	9	-	119
25 - 29	7 970	5 615	2 024	331	10 704	226	166	57	3	289
30 - 34	8 689	6 364	2 044	281	11 326	328	243	78	7	420
35 - 39	7 434	5 953	1 311	170	9 096	353	271	73	9	444
40 - 44	4 888	4 121	694	73	5 734	219	181	34	4	261
45 - 49	1 334	1 218	110	6	1 456	62	56	6	-	68
50 - 54	97	93	2	2	103	5	5	-	-	5
55 - 59	1	1	-	-	1	-	-	-	-	-

Isä ja lapsia

Far och barn

Father and children

2 261 1 871 354 36 2 691 115 99 15 1 132

Miehen ikä - Mannens ålder - Age of man

-19	3	3	-	-	3	-	-	-	-	-
20 - 24	82	76	5	1	89	5	5	-	-	5
25 - 29	340	260	76	4	424	15	12	3	-	18
30 - 34	546	425	110	11	679	29	25	4	-	33
35 - 39	539	453	80	6	632	30	26	4	-	34
40 - 44	420	358	53	9	492	24	20	3	1	29
45 - 49	199	177	17	5	227	6	5	1	-	7
50 - 54	88	81	7	-	95	5	5	-	-	5
55 - 59	32	29	3	-	35	-	-	-	-	-
60 - 64	9	7	2	-	11	1	1	-	-	1
65-	3	2	1	-	4	-	-	-	-	-

8A. Perheelliset miehet iän ja perhetyypin mukaan 31.12.2007

Män med familj efter ålder och familjetyp 31.12.2007

Men with a family by age and type of family on December 31, 2007

Miehen ikä Männens ålder Age of man	Perhetyyppi - Familjetyp - Type of family						
	Yhteensä Totalt Total	Aviopari ilman lapsia Äkta makar utan barn Married couple without children	Aviopari ja lapsia Äkta makar med barn Married couple with children	Avopari ilman lapsia Sambor utan barn Cohabiting couple without children	Avopari ja lapsia Sambor med barn Cohabiting couple with children	Isä ja lapsia Far med barn Father and children	Rekisteröity parisuhde Registrerat partnerskap Registered partnership

Yhteensä Totalt Total	1 287 423	496 814	456 235	188 172	115 860	29 288	1 054
-19	2 936	126	38	2 488	279	3	2
20-24	43 785	2 943	3 261	32 059	5 418	82	22
25-29	88 232	11 458	19 921	41 957	14 438	390	68
30-34	109 022	13 313	50 524	24 128	19 977	955	125
35-39	115 220	9 134	69 637	12 937	21 284	2 068	160
40-44	133 922	10 063	86 211	11 040	21 857	4 536	215
45-49	133 093	17 149	82 197	11 551	16 183	5 828	185
50-54	136 114	43 515	64 616	13 394	9 327	5 152	110
55-59	144 970	82 130	39 679	14 894	4 607	3 577	83
60-64	127 661	93 381	19 677	10 835	1 692	2 036	40
65-69	89 609	73 672	8 295	6 100	462	1 056	24
70-74	69 590	59 398	5 403	3 648	206	921	14
75-79	52 937	46 012	3 932	1 927	84	980	2
80-84	28 571	24 676	2 032	886	35	939	3
85-	11 761	9 844	812	328	11	765	1

Suhteellinen jakauma - Relative fördelning - Relative proportion

Yhteensä Totalt Total	100	38,6	35,4	14,6	9,0	2,3	0,1
-19	100	4,3	1,3	84,7	9,5	0,1	0,1
20-24	100	6,7	7,4	73,2	12,4	0,2	0,1
25-29	100	13,0	22,6	47,6	16,4	0,4	0,1
30-34	100	12,2	46,3	22,1	18,3	0,9	0,1
35-39	100	7,9	60,4	11,2	18,5	1,8	0,1
40-44	100	7,5	64,4	8,2	16,3	3,4	0,2
45-49	100	12,9	61,8	8,7	12,2	4,4	0,1
50-54	100	32,0	47,5	9,8	6,9	3,8	0,1
55-59	100	56,7	27,4	10,3	3,2	2,5	0,1
60-64	100	73,1	15,4	8,5	1,3	1,6	0,0
65-69	100	82,2	9,3	6,8	0,5	1,2	0,0
70-74	100	85,4	7,8	5,2	0,3	1,3	0,0
75-79	100	86,9	7,4	3,6	0,2	1,9	0,0
80-84	100	86,4	7,1	3,1	0,1	3,3	0,0
85-	100	83,7	6,9	2,8	0,1	6,5	0,0

8B. Perheelliset naiset iän ja perhetyypin mukaan 31.12.2007

Kvinnor med familj efter ålder och familjetyp 31.12.2007

Women with a family by age and type of family on December 31, 2007

Naisen ikä Kvinnans ålder Age of woman	Perhetyyppi - Familjetyp - Type of family						
	Yhteensä Totalt Total	Aviopari ilman lapsia Äkta makar utan barn Married couple without children	Aviopari ja lapsia Äkta makar med barn Married couple with children	Avopari ilman lapsia Sambor utan barn Cohabiting couple without children	Avopari ja lapsia Sambor med barn Cohabiting couple with children	Äiti ja lapsia Mor med barn Mother and children	Rekisteröity parisuhde Registrerat partnerskap Registered partnership

Yhteensä Totalt Total	1 408 456	496 814	456 235	188 172	115 860	150 251	1 124
-19	9 578	449	222	7 564	760	580	3
20-24	70 857	5 570	6 789	44 155	9 223	5 088	32
25-29	111 715	15 057	31 235	38 650	17 561	9 101	111
30-34	127 620	12 057	63 584	17 394	21 370	13 027	188
35-39	135 580	7 825	77 111	9 354	21 939	19 152	199
40-44	157 701	10 304	90 138	9 105	21 087	26 835	232
45-49	153 600	24 004	79 058	11 690	13 794	24 927	127
50-54	149 447	58 261	53 780	14 594	6 604	16 107	101
55-59	145 675	91 953	27 842	14 553	2 448	8 829	50
60-64	121 202	93 432	12 487	9 870	692	4 670	51
65-69	83 673	68 952	5 742	5 487	175	3 300	17
70-74	62 513	51 316	3 981	3 101	109	3 998	8
75-79	45 761	36 183	2 658	1 617	63	5 237	3
80-84	23 566	16 576	1 249	698	28	5 014	1
85-	9 968	4 875	359	340	7	4 386	1

Suhteellinen jakauma - Relative fördelning - Relative proportion

Yhteensä Totalt Total	100	35,3	32,4	13,4	8,2	10,7	0,1
-19	100	4,7	2,3	79,0	7,9	6,1	0,0
20-24	100	7,9	9,6	62,3	13,0	7,2	0,0
25-29	100	13,5	28,0	34,6	15,7	8,1	0,1
30-34	100	9,4	49,8	13,6	16,7	10,2	0,1
35-39	100	5,8	56,9	6,9	16,2	14,1	0,1
40-44	100	6,5	57,2	5,8	13,4	17,0	0,1
45-49	100	15,6	51,5	7,6	9,0	16,2	0,1
50-54	100	39,0	36,0	9,8	4,4	10,8	0,1
55-59	100	63,1	19,1	10,0	1,7	6,1	0,0
60-64	100	77,1	10,3	8,1	0,6	3,9	0,0
65-69	100	82,4	6,9	6,6	0,2	3,9	0,0
70-74	100	82,1	6,4	5,0	0,2	6,4	0,0
75-79	100	79,1	5,8	3,5	0,1	11,4	0,0
80-84	100	70,3	5,3	3,0	0,1	21,3	0,0
85-	100	48,9	3,6	3,4	0,1	44,0	0,0

9A. Avoparit ja isä ja lapsia -perheet perhetyypin ja miehen siviilisäädyn mukaan 31.12.2007

Sambo- samt far och barn -familjer efter familjetyp och mannens civilstånd 31.12.2007

Cohabiting couples and father and children families by type of family and marital status of man on December 31, 2007

Perhetyyppi Familjetyp Type of family	Siviilisäätty - Civilstånd - Marital status				
	Yhteensä Totalt Total	Naimattomat Ogifta Single	Naimisissa Giftn Married	Eronneet Frånskilda Divorced	Lesket Änklingar Widowed
Yhteensä Totalt - Total	333 254	235 620	5 920	81 922	9 792
Avopari ja lapsia Sambor med barn Cohabiting couple with children	115 855	89 748	586	24 775	746
Avopari ilman lapsia Sambor utan barn Cohabiting couple without children	188 128	141 194	1 604	41 875	3 455
Isä ja lapsia Far och barn Father and children	29 271	4 678	3 730	15 272	5 591
Perheet, joissa alle 18-vuotiaita lapsia Familjer med barn under 18 år Families with children under 18 years	122 577	89 271	2 652	29 072	1 582
Avopari ja lapsia Sambor med barn Cohabiting couple with children	107 287	85 542	470	20 775	500
Isä ja lapsia Far och barn Father and children	15 290	3 729	2 182	8 297	1 082

9B. Avoparit ja äiti ja lapsia -perheet perhetyypin ja naisen siviilisäädyn mukaan 31.12.2007

Sambo- samt mor och barn -familjer efter familjetyp och kvinnans civilstånd 31.12.2007

Cohabiting couples and mother and children families by type of family and marital status of woman on December 31, 2007

Perhetyyppi Familjetyp Type of family	Siviilisäätty - Civilstånd - Marital status				
	Yhteensä Totalt Total	Naimattomat Ogifta Single	Naimisissa Giftn Married	Eronneet Frånskilda Divorced	Lesket Änkor Widowed
Yhteensä Totalt - Total	454 166	271 883	16 135	129 573	36 575
Avopari ja lapsia Sambor med barn Cohabiting couple with children	115 851	87 815	561	25 657	1 818
Avopari ilman lapsia Sambor utan barn Cohabiting couple without children	188 133	139 127	1 302	39 561	8 143
Äiti ja lapsia Mor och barn Mother and children	150 182	44 941	14 272	64 355	26 614
Perheet, joissa alle 18-vuotiaita lapsia Familjer med barn under 18 år Families with children under 18 years	209 407	124 723	12 344	67 690	4 650
Avopari ja lapsia Sambor med barn Cohabiting couple with children	107 283	84 352	462	21 359	1 110
Äiti ja lapsia Mor och barn Mother and children	102 124	40 371	11 882	46 331	3 540

10. Avioparit miehen ja vaimon avioliiton järjestysnumeron mukaan 31.12.2007

Äkta makar efter ordningsnummer för mannens och kvinnans äktenskap 31.12.2007

Married couples by order of marriage of man and woman on December 31, 2007

Perhetyyppi ja miehen avioliiton järjestysnumero Familjetyp och ordningsnummer för mannens äktenskap Type of family and order of marriage of man	Yhteensä Totalt Total	Naisen avioliiton järjestysnumero Ordningsnummer för kvinnans äktenskap Order of marriage of woman			
		1	2	3	4-
Kaikki avioparit - Alla äkta par - <i>All married couples</i>	949 658	848 661	91 622	8 339	1 036
1	843 327	794 363	45 530	3 080	354
2	95 912	50 326	40 885	4 214	487
3	9 288	3 587	4 638	913	150
4-	1 131	385	569	132	45
Aviopari ilman lapsia <i>Äkta makar utan barn</i> <i>Married couple without children</i>	494 995	435 912	52 841	5 492	750
1	434 682	409 847	22 788	1 799	248
2	53 681	23 977	26 441	2 904	359
3	5 871	1 887	3 196	681	107
4-	761	201	416	108	36
Aviopari ja lapsia <i>Äkta makar med barn</i> <i>Married couple with children</i>	454 663	412 749	38 781	2 847	286
1	408 645	384 516	22 742	1 281	106
2	42 231	26 349	14 444	1 310	128
3	3 417	1 700	1 442	232	43
4-	370	184	153	24	9

11. Avoparit ja rekisteröidyt parit puolisoitten entisten avioliittojen määrän mukaan 31.12.2007

Sambor och registrerade par efter antalet tidigare äktenskap 31.12.2007

Cohabiting and registered couples by number of former marriages of the spouses on December 31, 2007

Perhetyyppi ja miehen/rekisteröidyn parin vanhemman puolison entisten avioliittojen määrä Familjetyp och antalet tidigare äktenskap, mannen/den äldre partnern av registrerat par Type of family and number of former marriages of man/the older partner in registered partnership	Yhteensä Total Total	Naisen/rekisteröidyn parin nuoremman puolison entisten avioliittojen määrä Antalet tidigare äktenskap, kvinnan/den yngre partnern av registrerat par Number of former marriages of woman/the younger partner in registered partnership					Tuntematon Okänt Unknown
		0	1	2	3	4-	
Avopari ilman lapsia Sambor utan barn Cohabiting couple without children	188 172	139 136	42 554	5 288	643	122	429
0	141 199	124 921	14 351	1 542	207	42	136
1	40 748	12 819	24 459	2 945	312	55	158
2	5 106	1 134	3 179	664	92	16	21
3	549	100	311	101	25	8	4
4-	81	13	51	11	4	1	1
Tuntematon - Okänt - Unknown	489	149	203	25	3	-	109
Avopari ja lapsia Sambor med barn Cohabiting couple with children	115 860	87 820	24 827	2 454	220	27	512
0	89 748	76 199	12 336	911	77	10	215
1	23 102	10 542	11 119	1 215	103	11	112
2	2 210	725	1 152	281	28	4	20
3	173	42	91	30	6	2	2
4-	22	8	7	3	2	-	2
Tuntematon - Okänt - Unknown	605	304	122	14	4	-	161
Kaikki avoparit - Alla sambopar - All cohabiting families	304 032	226 956	67 381	7 742	863	149	941
0	230 947	201 120	26 687	2 453	284	52	351
1	63 850	23 361	35 578	4 160	415	66	270
2	7 316	1 859	4 331	945	120	20	41
3	722	142	402	131	31	10	6
4-	103	21	58	14	6	1	3
Tuntematon - Okänt - Unknown	1 094	453	325	39	7	-	270
Rekisteröity miespari Registrerat par, män Registered male couple	527	503	24	-	-	-	-
0	467	448	19	-	-	-	-
1	59	54	5	-	-	-	-
2	1	1	-	-	-	-	-
3	-	-	-	-	-	-	-
4-	-	-	-	-	-	-	-
Tuntematon - Okänt - Unknown	-	-	-	-	-	-	-
Rekisteröity naispari Registrerat par, kvinnor Registered female couple	562	492	61	8	1	-	-
0	451	405	40	5	1	-	-
1	102	81	18	3	-	-	-
2	7	5	2	-	-	-	-
3	2	1	1	-	-	-	-
4-	-	-	-	-	-	-	-
Tuntematon - Okänt - Unknown	-	-	-	-	-	-	-

12A. Perheelliset miehet perhetyypin, avioliittojen määrän ja iän mukaan 31.12.2007

Män med familj efter familjetyp, antalet äktenskap och ålder 31.12.2007

Men with a family by type of family, number of marriages and age on December 31, 2007

Perhetyyppi ja avioliittojen määrä Familjetyp och antalet äktenskap Type of family and number of marriages	Yhteensä Totalt Total	Miehen ikä - Mannens ålder - Age of man					
		-29	30-39	40-49	50-59	60-69	70-
Kaikki perheelliset miehet	1 288 547	134 977	224 499	267 437	281 351	217 386	162 897
Alla män med familjer <i>All men with families</i>							
0	237 461	95 671	71 058	44 255	19 983	5 041	1 453
1	930 015	38 697	144 601	196 251	222 674	182 619	145 173
2	105 985	448	8 032	24 219	33 406	25 612	14 268
3	10 267	9	408	1 898	3 443	2 995	1 514
4-	1 288	1	24	189	444	427	203
Tuntematon - Okänt - Unknown	3 531	151	376	625	1 401	692	286
Aviopari ilman lapsia	496 814	14 527	22 447	27 212	125 645	167 053	139 930
Äkta makar utan barn <i>Married couple without children</i>							
1	435 138	14 355	20 686	21 271	107 305	145 723	125 798
2	53 754	164	1 644	5 278	15 713	18 491	12 464
3	5 881	8	105	551	1 763	2 156	1 298
4-	762	-	6	80	225	282	169
Tuntematon - Okänt - Unknown	1 279	-	6	32	639	401	201
Aviopari ja lapsia	456 235	23 220	120 161	168 408	104 295	27 972	12 179
Äkta makar med barn <i>Married couple with children</i>							
1	409 112	22 951	113 926	150 375	88 288	22 443	11 129
2	42 301	263	5 872	16 454	14 055	4 758	899
3	3 421	1	265	1 152	1 309	575	119
4-	370	1	17	87	164	85	16
Tuntematon - Okänt - Unknown	1 031	4	81	340	479	111	16
Avopari ilman lapsia	188 172	76 504	37 065	22 591	28 288	16 935	6 789
Sambor utan barn <i>Cohabiting couple without children</i>							
0	141 199	75 704	33 289	14 898	11 862	4 161	1 285
1	40 748	774	3 546	6 774	14 200	10 769	4 685
2	5 106	10	160	790	1 829	1 644	673
3	549	-	13	63	203	191	79
4-	81	-	1	9	27	34	10
Tuntematon - Okänt - Unknown	489	16	56	57	167	136	57
Avopari ja lapsia	115 860	20 135	41 261	38 040	13 934	2 154	336
Sambor med barn <i>Cohabiting couple with children</i>							
0	89 748	19 546	36 194	26 482	6 820	608	98
1	23 102	455	4 623	10 393	6 171	1 262	198
2	2 210	6	216	930	795	229	34
3	173	-	13	76	61	22	1
4-	22	-	-	3	10	9	-
Tuntematon - Okänt - Unknown	605	128	215	156	77	24	5
Isä ja lapsia - Far och barn - Father and children	29 288	475	3 023	10 364	8 729	3 092	3 605
0	4 678	307	1 095	2 161	955	136	24
1	21 593	160	1 762	7 336	6 604	2 380	3 351
2	2 598	5	138	763	1 006	488	198
3	239	-	10	54	107	51	17
4-	53	-	-	10	18	17	8
Tuntematon - Okänt - Unknown	127	3	18	40	39	20	7
Rekisteröity miespari	1 089	58	271	411	230	90	29
Registrerat par, män <i>Registered male couple</i>							
0	918	57	240	357	173	68	23
1	161	1	29	51	53	21	6
2	8	-	1	2	4	1	-
3	2	-	1	1	-	-	-
4-	-	-	-	-	-	-	-
Tuntematon - Okänt - Unknown	-	-	-	-	-	-	-

12B. Perheelliset naiset perhetyypin, avioliittojen määrän ja iän mukaan 31.12.2007

Kvinnor med familj efter familjetyper, antalet äktenskap och ålder 31.12.2007

Women with a family by type of family, number of marriages and age on December 31, 2007

Perhetyyppi ja avioliittojen määrä Familjetyper och antalet äktenskap Type of family and number of marriages	Yhteensä Totalt Total	Naisen ikä - Kvinnans ålder - Age of woman					
		-29	30-39	40-49	50-59	60-69	70-
Kaikki perheelliset naiset	1 408 421	192 184	263 214	311 290	295 085	204 849	141 799
Alla kvinnor med familjer <i>All women with families</i>							
0	272 910	126 847	74 074	49 279	18 058	3 468	1 184
1	1 008 455	63 538	173 660	226 447	236 542	178 696	129 572
2	111 510	1 485	13 803	31 121	34 915	20 219	9 967
3	10 524	57	928	3 059	3 819	1 881	780
4-	1 396	3	112	390	578	222	91
Tuntematon - Okänt - Unknown	3 626	254	637	994	1 173	363	205
Aviopari ilman lapsia	496 814	21 076	19 882	34 308	150 214	162 384	108 950
Äkta makar utan barn <i>Married couple without children</i>							
1	436 742	20 763	18 243	26 765	126 949	144 003	100 019
2	52 947	300	1 476	6 508	20 120	16 447	8 096
3	5 499	12	128	819	2 324	1 556	660
4-	751	1	25	124	349	175	77
Tuntematon - Okänt - Unknown	875	-	10	92	472	203	98
Aviopari ja lapsia	456 235	38 246	140 695	169 196	81 622	18 229	8 247
Äkta makar med barn <i>Married couple with children</i>							
1	413 445	37 270	130 259	149 752	71 654	16 611	7 899
2	38 824	945	9 695	17 539	8 847	1 470	328
3	2 852	26	553	1 403	751	102	17
4-	286	1	44	134	94	12	1
Tuntematon - Okänt - Unknown	828	4	144	368	276	34	2
Avopari ilman lapsia	188 172	90 369	26 748	20 795	29 147	15 357	5 756
Sambor utan barn <i>Cohabiting couple without children</i>							
0	139 136	89 308	23 992	12 619	9 602	2 792	823
1	42 554	1 026	2 508	7 012	16 740	10 945	4 323
2	5 288	21	179	916	2 293	1 364	515
3	643	1	21	136	283	158	44
4-	122	-	6	29	54	28	5
Tuntematon - Okänt - Unknown	429	13	42	83	175	70	46
Avopari ja lapsia	115 860	27 544	43 309	34 881	9 052	867	207
Sambor med barn <i>Cohabiting couple with children</i>							
0	87 820	26 216	35 376	21 957	4 104	154	13
1	24 827	1 159	7 157	11 461	4 261	614	175
2	2 454	26	523	1 231	575	85	14
3	220	3	48	102	60	6	1
4-	27	1	7	10	7	-	2
Tuntematon - Okänt - Unknown	512	139	198	120	45	8	2
Äiti ja lapsia - Mor och barn -	150 251	14 769	32 179	51 762	24 936	7 970	18 635
<i>Mother and children</i>							
0	44 959	11 146	14 328	14 399	4 256	486	344
1	90 802	3 317	15 473	31 416	16 922	6 518	17 156
2	11 989	193	1 927	4 925	3 078	852	1 014
3	1 309	15	178	598	401	59	58
4-	210	-	30	93	74	7	6
Tuntematon - Okänt - Unknown	982	98	243	331	205	48	57
Rekisteröity naispari	1 089	180	401	348	114	42	4
Registrerat par, kvinnor <i>Registered female couple</i>							
0	995	177	378	304	96	36	4
1	85	3	20	41	16	5	-
2	8	-	3	2	2	1	-
3	1	-	-	1	-	-	-
4-	-	-	-	-	-	-	-
Tuntematon - Okänt - Unknown	-	-	-	-	-	-	-

13. Perheet puolisoiden/vanhempien kielen mukaan 31.12.2007

Familjer efter makarnas/föräldrarnas språk 31.12.2007

Families by language of spouses/parents on December 31, 2007

Vaimon/äidin kieli Hustruns/moderns språk Language of wife/mother	Yhteensä Totalt Total	Miehen/isän kieli - Mannens/faderns språk - Language of man/father										Perheessä ei isää Ingen far i familjen Family without a father
		Suomi Finska Finnish	Ruotsi Svenska Swedish	Venäjä Ryska Russian	Viro Estniska Estonian	Thai Thaispråk Thai	Englanti Engelska English	Kiina Kinesiska Chinese	Somalia Somaliska Somali	Muu ja tuntematon Annat eller okänt Other or unknown		
Kaikki perheet Alla familjer All families	1 437 709	1 173 916	74 986	7 562	2 851	80	3 943	1 074	915	21 042	151 340	
Suomi Finska Finnish	1 286 077	1 110 550	24 458	1 028	634	29	3 131	104	76	10 011	136 056	
Ruotsi Svenska Swedish	73 405	18 049	47 837	28	35	12	248	6	3	726	6 461	
Venäjä Ryska Russian	17 019	6 905	244	6 110	250	1	44	4	3	418	3 040	
Viro Estniska Estonian	5 730	2 401	128	131	1 837	-	15	1	2	130	1 085	
Thai Thaispråk Thai	2 488	2 123	118	1	4	32	6	1	-	22	181	
Englanti Engelska English	1 716	1 056	109	3	3	-	251	9	1	105	179	
Kiina Kinesiska Chinese	1 624	509	27	5	3	1	16	879	-	57	127	
Somalia Somaliska Somali	1 420	11	-	2	-	-	1	-	787	9	610	
Muu ja tuntematon Annat eller okänt Other or unknown	17 853	5 292	521	152	21	4	177	54	10	9 110	2 512	
Perheessä ei äitiä Ingen mor i familjen Family without a mother	30 377	27 020	1 544	102	64	1	54	16	33	454	1 089	

14. Lapsiperheet vanhempien kielen mukaan 31.12.2007

Barnfamiljer efter föräldrarnas språk 31.12.2007

Families with underage children by language of parents on December 31, 2007

Äidin kieli Moderns språk Language of mother	Yhteensä Totalt Total	Isän kieli - Faderns språk - Language of father									Perheessä ei isää Ingen far i familjen Family without a father
		Suomi Finska Finnish	Ruotsi Svenska Swedish	Venäjä Ryska Russian	Viro Estniska Estonian	Thai Thaispråk Thai	Somalia Somaliska Somali	Englanti Engelska English	Kiina Kinesiska Chinese	Muu tai tuntematon Annat eller okänt Other or unknown	
Kaikki perheet Alla familjer All families	587 767	437 869	27 027	3 546	1 366	34	726	2 003	544	12 350	102 302
Suomi Finska Finnish	515 798	407 940	8 976	340	250	13	56	1 583	42	5 051	91 547
Ruotsi Svenska Swedish	28 341	7 033	16 736	16	12	6	2	123	5	380	4 028
Venäjä Ryska Russian	9 313	3 300	129	3 000	124	1	-	21	2	248	2 488
Viro Estniska Estonian	3 202	1 155	55	63	933	-	1	6	-	67	922
Thai Thaispråk Thai	1 256	997	58	-	3	13	-	3	1	10	171
Somalia Somaliska Somali	1 212	9	-	1	-	-	640	1	-	7	554
Englanti Engelska English	920	531	53	2	1	-	1	120	4	44	164
Kiina Kinesiska Chinese	861	261	11	1	-	-	-	8	452	24	104
Muu ja tuntematon Annat eller okänt Other or unknown	11 427	2 596	256	66	4	-	5	99	27	6 196	2 178
Perheessä ei äitiä Ingen mor i familjen Family without a mother	15 437	14 047	753	57	39	1	21	39	11	323	146

15. Perheet puolisoiden/vanhempien kansalaisuuden mukaan 31.12.2007

Familjer efter makarnas/föräldrarnas medborgarskap 31.12.2007

Families by citizenship of spouses/parents on December 31, 2007

Vaimon/ äidin kansalaisuus Hustruns/moderns medborgarskap Citizenship of wife/ mother	Yhteensä Totalt Total	Miehen/isän kansalaisuus - Mannens/faderns medborgarskap - Citizenship of man/father										Muu tai tuntematon Annat eller okänt Other or unknown	Perheessä ei isää Ingen far i familjen Family without a father
		Suomi Finland	Venäjä Ryssland Russia	Viro Estland Estonia	Thaimaa Thailand	Ruotsi Sverige Sweden	Kiina Kina China	Somalia	Ent. Serbia ja Montenegro F.d Serbien och Montenegro Former Serbia and Montenegro	Irak Iraq	USA		
Kaikki perheet Alla familjer All families	1 437 709	1 256 878	4 787	2 917	70	2 702	707	436	641	585	818	16 917	150 251
Suomi Finland	1 371 851	1 210 896	952	625	37	2 203	101	124	192	225	689	10 776	145 031
Venäjä Ryssland Russia	9 531	4 069	3 548	131	1	9	2	1	3	3	7	219	1 538
Viro Estland Estonia	5 611	2 219	121	2 010	-	4	1	1	3	3	3	176	1 070
Thaimaa Thailand	2 322	2 109	-	3	28	4	-	-	1	1	-	16	160
Ruotsi Sverige Sweden	1 918	1 259	-	4	1	374	1	1	-	-	5	25	248
Kiina Kina China	1 134	449	4	1	1	1	575	-	-	-	2	48	53
Somalia	855	182	1	-	-	1	-	283	-	1	-	8	379
Ent. Serbia ja Montenegro F.d. Serbien och Montenegro Former Serbia and Montenegro	722	147	1	-	-	-	-	-	383	1	-	79	111
Irak Iraq	638	202	-	-	-	-	1	-	-	304	-	17	114
USA	488	349	2	-	-	3	-	-	-	1	77	26	30
Muu tai tuntematon Annat eller okänt Other or unknown	13 351	6 251	94	81	2	38	18	5	53	33	23	5 236	1 517
Perheessä ei äitiä Ingen mor i familjen Family without a mother	29 288	28 746	64	62	-	65	8	21	6	13	12	291	-

16. Lapsiperheet vanhempien kansalaisuuden mukaan 31.12.2007

Barnfamiljer efter föräldrarnas medborgarskap 31.12.2007

Families with underage children by citizenship of parents on December 31, 2007

Äidin kansalaisuus Moderns medborgarskap Citizenship of mother	Yhteensä Totalt Total	Isän kansalaisuus - Faderns medborgarskap - Citizenship of father										Muu tai tuntematon Annat eller okänt Other or unknown	Perheessä ei isää Ingen far i familjen Family without a father	
		Suomi Finland	Venäjä Ryssland Russia	Viro Estland Estonia	Thaimaa Thailand	Ruotsi Sverige Sweden	Somalia	Ent. Serbia ja Montenegro F.d. Serbien och Montenegro Former Serbia and Montenegro	Irak Iraq	Kiina Kina China	USA			
Kaikki lapsiperheet Alla barnfamiljer All families with children	587 767	469 702	2 199	1 406	31	1 062	320		475	418	311	423	9 264	102 156
Suomi Finland	551 534	445 971	440	288	18	920	81		129	137	43	369	5 515	97 623
Venäjä Ryssland Russia	5 032	1 917	1 627	62	1	6	-		-	3	1	3	127	1 285
Viro Estland Estonia	3 155	1 110	53	979	-	4	1		2	1	-	3	85	917
Thaimaa Thailand	1 160	986	-	2	12	1	-		-	1	-	-	5	153
Ruotsi Sverige Sweden	882	592	-	-	-	68	-		-	-	1	4	10	207
Somalia	723	154	-	-	-	1	220		-	1	-	-	5	342
Ent. Serbia ja Montenegro F.d. Serbien och Montenegro Former Serbia and Montenegro	598	126	-	-	-	-	-		312	-	-	-	53	107
Irak Iraq	513	148	-	-	-	-	-		-	246	-	-	15	104
Kiina Kina China	545	222	1	-	-	1	-		-	-	256	-	16	49
USA	229	165	-	-	-	-	-		-	-	-	26	10	28
Muu tai tuntematon Annat eller okänt Other or unknown	8 105	3 407	41	37	-	18	3		27	20	4	9	3 198	1 341
Perheessä ei äitiä Ingen mor i familjen Family without a mother	15 291	14 904	37	38	-	43	15		5	9	6	9	225	-

17. Perheet puolisoiden/vanhempien syntymämaan mukaan 31.12.2007

Familjer efter makarnas/föräldrarnas födelseland 31.12.2007

Families by country of birth of spouses/parents on December 31, 2007

Vaimon/ äidin syntymämaa Hustruns/moderns födelseland Country of birth of wife/mother	Yhteensä Totalt Total	Miehen/isän syntymämaa - Mannens/faderns födelseland - Country of birth of man/father										Muu tai tuntematon Annat eller okänt Other or unknown	Perheessä ei isää Ingen far i familjen Family without a father
		Suomi Finland	Ent.Neuvostol. F.d. Sovjetunionen Former USSR	Ruotsi Sverige Sweden	Viro Estland Estonia	Thaimaa Thailand	Ent. Jugoslavia F.d. Jugoslaviens Former Yugoslavia	Kiina Kina China	Vietnam Viet Nam	Somalia	Irak Iraq		
Kaikki perheet Alla familjer All families	1 437 709	1 238 717	8 719	8 341	2 574	115	1 759	917	878	887	1 165	23 386	150 251
Suomi Finland	1 347 339	1 181 541	1 341	7 650	417	62	297	83	67	77	164	15 018	140 622
Ent.Neuvostoliitto F.d. Sovjetunionen Former USSR	18 324	7 513	6 362	55	513	2	14	6	1	3	14	613	3 228
Ruotsi Sverige Sweden	9 763	7 833	9	324	-	-	8	2	-	-	4	199	1 384
Viro Estland Estonia	4 884	1 659	512	21	1 509	1	6	2	-	2	4	194	974
Thaimaa Thailand	2 559	2 277	1	16	4	39	1	-	6	-	1	30	184
Ent. Jugoslavia F.d. Jugoslaviens Former Yugoslavia	1 685	91	2	-	-	-	1 229	1	-	-	6	91	265
Kiina Kina China	1 476	501	5	6	2	1	-	766	13	-	1	79	102
Vietnam Viet Nam	1 401	204	1	2	2	3	-	14	747	1	1	40	386
Somalia	1 381	10	1	-	-	-	-	-	-	749	1	28	592
Irak Iraq	1 184	27	-	-	-	-	-	1	-	-	873	55	228
Muu tai tuntematon Annat eller okänt Other or unknown	18 425	8 690	353	117	82	4	181	30	12	25	72	6 573	2 286
Perheessä ei äitiä Ingen mor i familjen Family without a mother	29 288	28 371	132	150	45	3	23	12	32	30	24	466	-

18. Lapsiperheet vanhempien syntymämaan mukaan 31.12.2007

Barnfamiljer efter föräldrarnas födelseland 31.12.2007

Families with underage children by country of birth of parents on December 31, 2007

Äidin syntymämaa Moderns födelseland Country of birth of mother	Yhteensä Totalt Total	Isän syntymämaa - Faderns födelseland - Country of birth of father										Muu tai tuntematon Annat eller okänt Other or unknown	Perheessä ei isää Ingen far i familjen Family without a father
		Suomi Finland	Ent.Neuvostoi. F.d. Sovjetunionen Former USSR	Ruotsi Sverige Sweden	Viro Estland Estonia	Thaimaa Thailand	Ent. Jugoslavia F.d. Jugoslaviens Former Yugoslavia	Somalia	Vietnam Viet Nam	Irak Iraq	Kiina Kina China		
Kaikki lapsiperheet Alla barnfamiljer All families with underage children	587 767	459 207	3 710	4 806	1 293	46	1 216	701	549	865	431	12 787	102 156
Suomi Finland	536 404	429 658	418	4 376	154	28	152	55	30	90	34	7 457	93 952
Ent.Neuvostoliitto F.d. Sovjetunionen Former USSR	9 414	3 463	2 815	32	228	1	11	1	-	10	4	312	2 537
Ruotsi Sverige Sweden	6 609	4 972	7	194	-	-	5	-	-	2	1	118	1 310
Viro Estland Estonia	2 861	809	250	13	845	-	5	1	-	1	-	106	831
Thaimaa Thailand	1 276	1 060	-	6	3	14	-	-	-	1	-	18	174
Ent. Jugoslavia F.d. Jugoslaviens Former Yugoslavia	1 237	46	1	-	-	-	894	-	-	3	-	61	232
Somalia	1 179	8	-	-	-	-	-	606	-	1	-	26	538
Vietnam Viet Nam	965	109	-	1	1	1	-	1	485	-	4	26	337
Irak Iraq	945	14	-	-	-	-	-	-	-	689	-	38	204
Kiina Kina China	765	253	1	3	-	-	-	-	9	1	372	39	87
Muu tai tuntematon Annat eller okänt Other or unknown	10 821	4 174	150	55	32	-	134	18	5	53	8	4 238	1 954
Perheessä ei äitiä Ingen mor i familjen Family without a mother	15 291	14 641	68	126	30	2	15	19	20	14	8	348	-

19A. Suomen kansalaisten miesten ulkomaalaisten avio- ja avovaimojen kansalaisuudet 31.12.2007

Kvinnor som är gifta eller sammanbor med finländska män efter medborgarskap 31.12.2007

Citizenship of foreign spouses and cohabiting partners of Finnish men on December 31, 2007

Vaimon kansalaisuus Hustruns medborgarskap Citizenship of wife	Yhteensä	Miehen ikä - Mannens ålder - Age of man						
	Totalt Total	-29	30-39	40-49	50-59	60-69	70-79	80-

**Avio- ja avoparit sekä rekisteröidyt parisuhteet - Äkta makar och sambor, samt registrerade par -
Married couples, cohabiting couples and registered couples**

Yhteensä - Totalt - Total	17 236	2 172	4 815	5 184	3 283	1 453	279	50
Eurooppa - Europa - Europe	10 880	1 360	2 699	3 105	2 310	1 139	224	43
Ruotsi - Sverige - Sweden	1 259	221	329	277	220	151	48	13
Norja - Norge - Norway	162	23	46	45	28	15	2	3
Tanska - Danmark - Denmark	89	10	23	24	22	8	2	-
Islanti - Island - Iceland	24	2	7	10	4	1	-	-
Alankomaat - Nederländerna - Netherlands	71	10	21	27	10	3	-	-
Belgia - Belgien - Belgium	34	10	10	7	5	2	-	-
Bosnia-Hersegovina - Bosnien-Hercegovina - Bosnia and Herzegovina	33	9	13	7	4	-	-	-
Britannia - Storbritannien - United Kingdom	245	37	70	84	35	15	2	2
Bulgaria - Bulgarien - Bulgaria	56	14	19	15	6	2	-	-
Espanja - Spanien - Spain	169	39	70	41	14	4	1	-
Irlanti - Irland - Ireland	37	7	6	14	5	5	-	-
Italia - Italien - Italy	121	22	56	34	7	2	-	-
Itävalta - Österrike - Austria	62	10	22	12	9	7	2	-
Kreikka - Grekland - Greece	26	8	11	4	3	-	-	-
Latvia - Lettland - Latvia	127	16	38	46	19	8	-	-
Liettua - Litauen - Lithuania	95	25	34	22	12	2	-	-
Portugali - Portugal	36	5	17	5	4	4	1	-
Puola - Polen - Poland	232	47	81	46	32	25	-	1
Ranska - Frankrike - France	155	28	66	34	19	8	-	-
Romania - Rumänien - Romania	73	21	31	13	4	4	-	-
Saksa - Tyskland - Germany	475	84	153	126	73	33	6	-
Entinen Serbia ja Montenegro - F.d. Serbien och Montenegro Serbia and Montenegro	147	26	78	36	5	2	-	-
Sveitsi - Schweiz - Switzerland	58	8	19	12	11	7	1	-
Tšekki - Tjeckien - Czech Republic	72	16	28	15	8	3	2	-
Turkki - Turkiet - Turkey *	223	19	82	96	22	4	-	-
Ukraina - Ukraine	179	21	37	62	34	21	3	1
Unkari - Ungern - Hungary	129	20	47	39	15	6	2	-
Valko-Venäjä - Vitryssland - Belarus	58	5	14	19	12	7	1	-
Venäjä - Ryssland - Russia	4 069	320	726	1 208	1 157	532	114	12
Viro - Estland - Estonia	2 219	253	494	681	494	250	37	10
Muu Eurooppa - Övriga Europa - Rest of Europe	145	24	51	44	17	8	-	1
Afrikka - Afrika - Africa	764	101	222	318	96	23	4	-
Algeria - Algeriet - Algeria	35	-	10	19	5	1	-	-
Etiopia - Etiopien - Ethiopia	56	12	19	15	5	4	1	-
Ghana	28	3	7	12	5	1	-	-
Kenia - Kenya	59	17	20	15	7	-	-	-
Marokko - Marocko - Morocco	157	8	37	88	21	3	-	-
Nigeria	35	3	13	9	9	1	-	-
Somalia	182	36	56	78	9	1	2	-
Tansania - Tanzania	29	4	15	5	3	2	-	-
Tunisia - Tunisien	35	1	8	21	5	-	-	-
Muu Afrikka - Övriga Afrika - Rest of Africa	148	17	37	56	27	10	1	-
Amerikka - Amerika - America	1 070	181	393	302	122	58	10	4
Kanada - Canada	82	12	31	21	12	4	2	-
USA	349	58	122	96	40	21	8	4
Brasilia - Brasilien - Brazil	211	41	76	63	27	4	-	-
Chile	54	3	17	24	9	1	-	-
Kolumbia - Colombia	28	8	9	8	-	3	-	-
Kuuba - Cuba	42	4	11	13	6	8	-	-
Meksiko - Mexico	85	23	34	21	4	3	-	-
Peru	75	9	37	15	9	5	-	-
Muu Amerikka - Övriga Amerika - Rest of America	144	23	56	41	15	9	-	-
Aasia - Asien - Asia	4 358	493	1 453	1 411	738	224	37	2
Afganistan - Afghanistan	40	10	13	10	3	4	-	-
Bangladesh	59	-	21	34	4	-	-	-
Filippiinit - Filippinerna - Philippines	317	15	118	105	59	18	2	-

* Turkki ja Kypros laskettu Eurooppaan. - Turkiet och Cypern summerad i Europa. - Turkey and Cyprus counted to Europe.

19A. Suomen kansalaisten miesten ulkomaalaisten avio- ja avovaimojen kansalaisuudet 31.12.2007

(jatk.)

Kvinnor som är gifta eller sammanbor med finländska män efter medborgarskap 31.12.2007

(forts.)

Citizenship of foreign spouses and cohabiting partners of Finnish men on December 31, 2007

(cont.)

Vaimon kansalaisuus Hustruns medborgarskap Citizenship of wife	Yhteensä Totalt Total	Miehen ikä - Mannens ålder - Age of man						
		-29	30-39	40-49	50-59	60-69	70-79	80-
Indonesia - Indonesien - <i>Indonesia</i>	83	2	26	32	19	4	-	-
Intia - Indien - <i>India</i>	106	9	31	37	24	4	1	-
Irak - <i>Iraq</i>	202	46	65	71	17	3	-	-
Iran - <i>Islamic Republic of Iran</i>	93	14	32	33	10	2	1	1
Israel	25	1	11	11	2	-	-	-
Japani - <i>Japan</i>	240	37	101	67	28	5	2	-
Kazakstan	25	5	4	8	5	2	1	-
Kiina - Kina - <i>China</i>	449	87	163	111	69	18	1	-
Korean tasavalta - Republiken Korea - <i>Republic of Korea</i>	41	6	19	13	2	1	-	-
Malesia - <i>Malaysia</i>	53	8	19	13	8	4	1	-
Pakistan	42	3	8	24	6	1	-	-
Singapore	32	5	12	13	2	-	-	-
Sri Lanka	40	4	12	10	10	4	-	-
Thaimaa - <i>Thailand</i>	2 109	147	666	709	418	146	22	1
Vietnam - <i>Viet Nam</i>	255	77	79	61	30	6	2	-
Muu Aasia - Övriga Asien - <i>Rest of Asia</i>	147	17	53	49	22	2	4	-
Oseania - Oseanien - <i>Oceania</i>	74	16	24	23	4	5	2	-
Australia - <i>Australia</i>	61	13	19	18	4	5	2	-
Muu Oseania - Övriga Oseanien - <i>Rest of Oceania</i>	13	3	5	5	-	-	-	-
Ilman kansalaisuutta ja tuntematon - Statlösa och okänt - <i>Without nationality and unknown</i>	90	21	24	25	13	4	2	1
Avioparit ja rekisteröidyt parit - Äkta makar samt registrerade par - Married couples and registered couples								
Yhteensä - Totalt - <i>Total</i>	13 666	1 088	3 703	4 413	2 879	1 299	239	45
Eurooppa - Europa - <i>Europe</i>	8 114	537	1 869	2 499	1 976	1 006	188	39
Ruotsi - Sverige - <i>Sweden</i>	738	64	188	173	159	112	33	9
Norja - Norge - <i>Norway</i>	107	4	29	34	22	14	1	3
Tanska - Danmark - <i>Denmark</i>	59	6	10	16	18	7	2	-
Islanti - Island - <i>Iceland</i>	14	-	2	9	3	-	-	-
Alankomaat - Nederländerna - <i>Netherlands</i>	43	4	9	17	10	3	-	-
Belgia - Belgien - <i>Belgium</i>	22	4	7	5	4	2	-	-
Bosnia-Hersegovina - Bosnien-Hercegovina - <i>Bosnia and Herzegovina</i>	25	7	11	4	3	-	-	-
Britannia - Storbritannien - <i>United Kingdom</i>	176	9	44	72	32	15	2	2
Bulgaria - Bulgarien - <i>Bulgaria</i>	33	4	12	11	4	2	-	-
Espanja - Spanien - <i>Spain</i>	89	6	36	34	10	3	-	-
Irlanti - Irland - <i>Ireland</i>	26	2	2	12	5	5	-	-
Italia - Italien - <i>Italy</i>	77	7	33	30	5	2	-	-
Itävalta - Österrike - <i>Austria</i>	38	1	10	9	9	7	2	-
Kreikka - Grekland - <i>Greece</i>	15	2	7	4	2	-	-	-
Latvia - Lettland - <i>Latvia</i>	92	6	27	34	17	8	-	-
Liettua - Litauen - <i>Lithuania</i>	67	13	26	16	10	2	-	-
Portugali - <i>Portugal</i>	22	2	10	4	2	4	-	-
Puola - Polen - <i>Poland</i>	169	23	56	43	23	23	-	1
Ranska - Frankrike - <i>France</i>	99	7	44	26	14	8	-	-
Romania - Rumänien - <i>Romania</i>	54	13	23	10	4	4	-	-
Saksa - Tyskland - <i>Germany</i>	272	13	74	88	62	31	4	-
Entinen Serbia ja Montenegro - F.d. Serbien och Montenegro <i>Serbia and Montenegro</i>	135	19	76	33	5	2	-	-
Sveitsi - Schweiz - <i>Switzerland</i>	41	4	10	10	10	6	1	-
Tseki - Tjeckien - <i>Czech Republic</i>	49	7	19	11	8	3	1	-
Turkki - Turkiet - <i>Turkey</i> *	213	19	78	92	22	2	-	-
Ukraina - <i>Ukraine</i>	156	10	31	57	33	21	3	1
Unkari - Ungern - <i>Hungary</i>	95	8	35	30	14	6	2	-
Valko-Venäjä - Vitryssland - <i>Belarus</i>	51	2	12	17	12	7	1	-
Venäjä - Ryssland - <i>Russia</i>	3 588	191	606	1 089	1 073	508	109	12
Viro - Estland - <i>Estonia</i>	1 430	66	299	472	365	191	27	10
Muu Eurooppa - Övriga Europa - <i>Rest of Europe</i>	119	14	43	37	16	8	-	1
Afrikka - Afrika - <i>Africa</i>	669	57	198	299	89	22	4	-
Algeria - Algeriet - <i>Algeria</i>	34	-	10	18	5	1	-	-
Etiopia - Etiopien - <i>Ethiopia</i>	48	7	18	14	4	4	1	-
Ghana	26	1	7	12	5	1	-	-
Kenia - <i>Kenya</i>	34	4	14	13	3	-	-	-
Marokko - Marocko - <i>Morocco</i>	151	6	35	87	20	3	-	-

* **Turkki ja Kypros laskettu Eurooppaan.** - Turkiet och Cypem summerad i Europa. - *Turkey and Cyprus counted to Europe.*

19A. Suomen kansalaisten miesten ulkomaalaisten avio- ja avovaimojen kansalaisuudet 31.12.2007

(jatk.)

Kvinnor som är gifta eller sammanbor med finländska män efter medborgarskap 31.12.2007

(forts.)

Citizenship of foreign spouses and cohabiting partners of Finnish men on December 31, 2007

(cont.)

Vaimon kansalaisuus Hustruns medborgarskap Citizenship of wife	Yhteensä Totalt Total	Miehen ikä - Mannens ålder - Age of man						
		-29	30-39	40-49	50-59	60-69	70-79	80-
Nigeria	32	2	12	8	9	1	-	-
Somalia	154	22	49	71	9	1	2	-
Tansania - Tanzania	25	3	13	5	2	2	-	-
Tunisia - Tunisien	35	1	8	21	5	-	-	-
Muu Afrikka - Övriga Afrika - Rest of Africa	130	11	32	50	27	9	1	-
Amerikka - Amerika - America	912	129	333	273	110	54	9	4
Kanada - Canada	62	4	24	18	10	4	2	-
USA	296	37	103	90	36	19	7	4
Brasilia - Brasilien - Brazil	186	34	65	58	25	4	-	-
Chile	45	2	16	19	7	1	-	-
Kolumbia - Colombia	24	7	6	8	-	3	-	-
Kuuba - Cuba	37	4	7	12	6	8	-	-
Meksiko - Mexico	78	19	31	21	4	3	-	-
Peru	65	6	34	13	7	5	-	-
Muu Amerikka - Övriga Amerika - Rest of America	119	16	47	34	15	7	-	-
Aasia - Asien - Asia	3 846	341	1 266	1 301	690	211	36	1
Afganistan - Afghanistan	37	9	12	10	2	4	-	-
Bangladesh	59	-	21	34	4	-	-	-
Filippiinit - Filippinerna - Philippines	277	11	99	95	52	18	2	-
Indonesia - Indonesien - Indonesia	78	2	24	30	18	4	-	-
Intia - Indien - India	96	6	26	35	24	4	1	-
Irak - Iraq	192	43	61	69	16	3	-	-
Iran - Islamic Republic of Iran	81	7	29	32	10	2	1	-
Israel	22	1	10	9	2	-	-	-
Japani - Japan	197	19	86	60	26	4	2	-
Kazakstan	21	3	3	7	5	2	1	-
Kiina - Kina - China	379	46	145	105	64	18	1	-
Korean tasavalta - Republiken Korea - Republic of Korea	34	3	17	11	2	1	-	-
Malesia - Malaysia	47	7	16	12	8	3	1	-
Pakistan	40	3	8	22	6	1	-	-
Singapore	28	2	12	12	2	-	-	-
Sri Lanka	40	4	12	10	10	4	-	-
Thaimaa - Thailand	1 852	98	567	640	390	135	21	1
Vietnam - Viet Nam	230	65	71	59	27	6	2	-
Muu Aasia - Övriga Asien - Rest of Asia	136	12	47	49	22	2	4	-
Oseania - Oseanien - Oceania	57	11	18	20	3	4	1	-
Australia - Australien	44	8	13	15	3	4	1	-
Muu Oseania - Övriga Oseanien - Rest of Oceania	13	3	5	5	-	-	-	-
Ilman kansalaisuutta ja tuntematon - Statlösa och okänt - Without nationality and unknown	68	13	19	21	11	2	1	1
Avopari - Sambor - Cohabiting couples								
Yhteensä - Totalt - Total	3 570	1 084	1 112	771	404	154	40	5
Eurooppa - Europa - Europe	2 766	823	830	606	334	133	36	4
Ruotsi - Sverige - Sweden	521	157	141	104	61	39	15	4
Norja - Norge - Norway	55	19	17	11	6	1	1	-
Tanska - Danmark - Denmark	30	4	13	8	4	1	-	-
Islanti - Island - Iceland	10	2	5	1	1	1	-	-
Alankomaat - Nederländerna - Netherlands	28	6	12	10	-	-	-	-
Belgia - Belgien - Belgium	12	6	3	2	1	-	-	-
Bosnia-Hersegovina - Bosnien-Hercegovina - Bosnia and Herzegovina	8	2	2	3	1	-	-	-
Britannia - Storbritannien - United Kingdom	69	28	26	12	3	-	-	-
Bulgaria - Bulgarien - Bulgaria	23	10	7	4	2	-	-	-
Espanja - Spanien - Spain	80	33	34	7	4	1	1	-
Irlanti - Irland - Ireland	11	5	4	2	-	-	-	-
Italia - Italien - Italy	44	15	23	4	2	-	-	-
Itävalta - Österrike - Austria	24	9	12	3	-	-	-	-
Kreikka - Grekland - Greece	11	6	4	-	1	-	-	-
Latvia - Lettland - Latvia	35	10	11	12	2	-	-	-
Liettua - Litauen - Lithuania	28	12	8	6	2	-	-	-
Portugali - Portugal	14	3	7	1	2	-	1	-

* Turkki ja Kypros laskettu Eurooppaan. - Turkiet och Cypren summerad i Europa. - Turkey and Cyprus counted to Europe.

19A. Suomen kansalaisten miesten ulkomaalaisten avio- ja avovaimojen kansalaisuudet 31.12.2007

(jatk.)

Kvinnor som är gifta eller sammanbor med finländska män efter medborgarskap 31.12.2007

(forts.)

Citizenship of foreign spouses and cohabiting partners of Finnish men on December 31, 2007

(cont.)

Vaimon kansalaisuus Hustruns medborgarskap Citizenship of wife	Yhteensä Totalt Total	Miehen ikä - Mannens ålder - Age of man						
		-29	30-39	40-49	50-59	60-69	70-79	80-
Puola - Polen - Poland	63	24	25	3	9	2	-	-
Ranska - Frankrike - France	56	21	22	8	5	-	-	-
Romania - Rumänien - Romania	19	8	8	3	-	-	-	-
Saksa - Tyskland - Germany	203	71	79	38	11	2	2	-
Entinen Serbia ja Montenegro - F.d. Serbien och Montenegro Serbia and Montenegro	12	7	2	3	-	-	-	-
Sveitsi - Schweiz - Switzerland	17	4	9	2	1	1	-	-
Tsekki - Tjeckien - Czech Republic	23	9	9	4	-	-	1	-
Turkki - Turkiet - Turkey *	10	-	4	4	-	2	-	-
Ukraina - Ukraine	23	11	6	5	1	-	-	-
Unkari - Ungern - Hungary	34	12	12	9	1	-	-	-
Valko-Venäjä - Vitryssland - Belarus	7	3	2	2	-	-	-	-
Venäjä - Ryssland - Russia	481	129	120	119	84	24	5	-
Viro - Estland - Estonia	789	187	195	209	129	59	10	-
Muu Eurooppa - Övriga Europa - Rest of Europe	26	10	8	7	1	-	-	-
Afrikka - Afrika - Africa	95	44	24	19	7	1	-	-
Algeria - Algeriet - Algeria	1	-	-	1	-	-	-	-
Etiopia - Etiopien - Ethiopia	8	5	1	1	1	-	-	-
Ghana	2	2	-	-	-	-	-	-
Kenia - Kenya	25	13	6	2	4	-	-	-
Marokko - Marocko - Morocco	6	2	2	1	1	-	-	-
Nigeria	3	1	1	1	-	-	-	-
Somalia	28	14	7	7	-	-	-	-
Tansania - Tanzania	4	1	2	-	1	-	-	-
Tunisia - Tunisien	-	-	-	-	-	-	-	-
Muu Afrikka - Övriga Afrika - Rest of Africa	18	6	5	6	-	1	-	-
Amerikka - Amerika - America	158	52	60	29	12	4	1	-
Kanada - Canada	20	8	7	3	2	-	-	-
USA	53	21	19	6	4	2	1	-
Brasilia - Brasilien - Brazil	25	7	11	5	2	-	-	-
Chile	9	1	1	5	2	-	-	-
Kolumbia - Colombia	4	1	3	-	-	-	-	-
Kuuba - Cuba	5	-	4	1	-	-	-	-
Meksiko - Mexico	7	4	3	-	-	-	-	-
Peru	10	3	3	2	2	-	-	-
Muu Amerikka - Övriga Amerika - Rest of America	25	7	9	7	-	2	-	-
Aasia - Asien - Asia	512	152	187	110	48	13	1	1
Afganistan - Afghanistan	3	1	1	-	1	-	-	-
Bangladesh	-	-	-	-	-	-	-	-
Filippiinit - Filippinerna - Philippines	40	4	19	10	7	-	-	-
Indonesia - Indonesien - Indonesia	5	-	2	2	1	-	-	-
Intia - Indien - India	10	3	5	2	-	-	-	-
Irak - Iraq	10	3	4	2	1	-	-	-
Iran - Islamic Republic of Iran	12	7	3	1	-	-	-	1
Israel	3	-	1	2	-	-	-	-
Japani - Japan	43	18	15	7	2	1	-	-
Kazakstan	4	2	1	1	-	-	-	-
Kiina - Kina - China	70	41	18	6	5	-	-	-
Korean tasavalta - Republiken Korea - Republic of Korea	7	3	2	2	-	-	-	-
Malesia - Malaysia	6	1	3	1	-	1	-	-
Pakistan	2	-	-	2	-	-	-	-
Singapore	4	3	-	1	-	-	-	-
Sri Lanka	-	-	-	-	-	-	-	-
Thaimaa - Thailand	257	49	99	69	28	11	1	-
Vietnam - Viet Nam	25	12	8	2	3	-	-	-
Muu Aasia - Övriga Asien - Rest of Asia	11	5	6	-	-	-	-	-
Oseania - Oseanien - Oceania	17	5	6	3	1	1	1	-
Australia - Australien	17	5	6	3	1	1	1	-
Muu Oseania - Övriga Oseanien - Rest of Oceania	-	-	-	-	-	-	-	-
Ilman kansalaisuutta ja tuntematon - Ställösa och okänt - Without nationality and unknown	22	8	5	4	2	2	1	-

* Turkki ja Kypros laskettu Eurooppaan. - Turkiet och Cypem summerad i Europa. - Turkey and Cyprus counted to Europe.

19B. Suomen kansalaisten naisten ulkomaalaisten avio- ja avomiesten kansalaisuudet 31.12.2007

Män som är gifta eller sammanbor med finländska kvinnor efter medborgarskap 31.12.2007

Citizenship of foreign spouses and cohabiting partners of Finnish women on December 31, 2007

Miehen kansalaisuus Männens medborgarskap Citizenship of man	Yhteensä Totalt Total	Vaimon ikä - Hustruns ålder - Age of wife						
		-29	30-39	40-49	50-59	60-69	70-79	80-

**Avio- ja avoparit sekä rekisteröidyt parisuhteet - Äkta makar och sambor, samt registrerade par -
Married couples, cohabiting couples and registered couples**

Yhteensä - Totalt - Total	15 924	4 440	4 894	3 381	1 961	909	280	59
Eurooppa - Europa - Europe	11 300	2 690	3 485	2 453	1 574	795	254	49
Ruotsi - Sverige - Sweden	2 203	384	476	481	430	282	122	28
Norja - Norge - Norway	241	51	79	48	33	21	6	3
Tanska - Danmark - Denmark	237	33	65	56	42	28	12	1
Islanti - Island - Iceland	36	6	13	9	4	3	1	-
Alankomaat - Nederländerna - Netherlands	493	83	195	132	56	18	8	1
Albania	71	48	16	5	2	-	-	-
Belgia - Belgien - Belgium	94	30	36	19	3	6	-	-
Bosnia-Hertsegovina - Bosnien-Hercegovina - Bosnia and Hercegovina	65	37	20	5	3	-	-	-
Britannia - Storbritannien - United Kingdom	1 609	296	638	378	189	86	18	4
Bulgaria - Bulgarien - Bulgaria	53	18	20	10	4	1	-	-
Espanja - Spanien - Spain	311	95	106	43	41	21	5	-
Irlanti - Irland - Ireland	182	53	78	40	8	3	-	-
Italia - Italien - Italy	503	112	171	135	51	28	5	1
Itävalta - Österrike - Austria	110	15	36	27	12	16	4	-
Ent. Jugoslavia - F.d. Jugoslavien - Former Yugoslavia	47	10	20	11	5	1	-	-
Kreikka - Grekland - Greece	190	24	56	75	19	14	1	1
Kroatia - Kroatien - Croatia	35	6	15	6	7	1	-	-
Portugali - Portugal	94	31	35	19	8	1	-	-
Puola - Polen - Poland	109	28	37	27	11	6	-	-
Ranska - Frankrike - France	405	128	167	57	37	14	2	-
Romania - Rumänien - Romania	63	24	25	9	4	-	1	-
Saksa - Tyskland - Germany	1 115	145	332	222	236	144	35	1
Serbia - Serbien	38	30	5	3	-	-	-	-
Ent.Serbia ja Montenegro - F.d. Serbien och Montenegro Former Serbia and Montenegro	192	104	57	24	7	-	-	-
Sveitsi - Schweiz - Switzerland	165	21	37	47	35	17	7	1
Tsekki - Tjeckien - Czech Republic	31	12	14	4	-	1	-	-
Turkki - Turkiet - Turkey *	766	260	251	170	69	15	1	-
Ukraina - Ukraine	56	21	14	12	8	1	-	-
Unkari - Ungern - Hungary	71	21	28	18	4	-	-	-
Venäjä - Ryssland - Russia	952	287	231	208	161	44	17	4
Viro - Estland - Estonia	625	231	168	126	70	22	5	3
Muu Eurooppa - Övriga Europa - Rest of Europe	138	46	44	27	15	1	4	1
Afrikka - Afrika - Africa	1 461	583	450	305	102	20	1	-
Algeria - Algeriet - Algeria	99	38	25	29	6	1	-	-
Egypti - Egypten - Egypt	113	34	35	32	11	1	-	-
Etelä-Afrikka - Sydafrika - South Africa	56	25	29	2	-	-	-	-
Etiopia - Etiopien - Ethiopia	35	15	12	4	4	-	-	-
Gambia	62	16	17	21	8	-	-	-
Ghana	68	28	22	10	7	1	-	-
Kamerun - Cameroon	45	18	16	11	-	-	-	-
Kenia - Kenya	67	39	12	10	4	2	-	-
Kongon demokraattinen tasavalta - Demokratiska republiken Kongo - The Democratic Republic of the Congo	32	13	7	10	1	1	-	-
Marokko - Marocko - Morocco	213	63	82	47	17	4	-	-
Nigeria	223	108	60	39	14	2	-	-
Somalia	124	63	40	13	6	2	-	-
Tansania - Tanzania	49	27	13	6	1	2	-	-
Tunisia - Tunisien - Tunisia	101	29	34	24	12	2	-	-
Muu Afrikka - Övriga Afrika - Rest of Africa	174	67	46	47	11	2	1	-
Amerikka - Amerika - America	1 369	408	422	331	135	52	14	7
Kanada - Canada	188	36	68	42	28	10	3	1
USA	689	150	209	194	83	36	11	6
Argentiina - Argentina	32	12	10	8	2	-	-	-
Brasilia - Brasilien - Brazil	84	42	31	6	4	1	-	-

* Turkki ja Kypros laskettu Eurooppaan. - Turkiet och Cypern summerad i Europa. - Turkey and Cyprus counted to Europe.

19B. Suomen kansalaisten naisten ulkomaalaisten avio- ja avomiesten kansalaisuudet 31.12.2007

(jatk.)

Män som är gifta eller sammanbor med finländska kvinnor efter medborgarskap 31.12.2007

(forts.)

Citizenship of foreign spouses and cohabiting partners of Finnish women on December 31, 2007

(cont.)

Miehen kansalaisuus Männens medborgarskap Citizenship of man	Yhteensä Totalt Total	Vaimon ikä - Hustruns ålder - Age of wife						
		-29	30-39	40-49	50-59	60-69	70-79	80-
Chile	42	17	11	7	5	2	-	-
Kolumbia - Colombia	31	17	6	5	2	1	-	-
Kuuba - Cuba	60	15	17	20	6	2	-	-
Meksiko - Mexico	85	46	25	13	1	-	-	-
Peru	49	21	14	12	2	-	-	-
Muu Amerikka - Övriga Amerika - Rest of America	109	52	31	24	2	-	-	-
Aasia - Asien - Asia	1 481	652	436	240	120	28	3	2
Afganistan - Afghanistan	54	33	14	6	1	-	-	-
Bangladesh	79	39	25	7	6	1	1	-
Filippiinit - Filippinerna - Philippines	26	8	11	6	1	-	-	-
Intia - Indien - India	138	49	52	26	9	2	-	-
Irak - Iraq	225	148	41	25	5	5	1	-
Iran - Islamic Republic of Iran	143	60	45	28	9	1	-	-
Israel	131	31	45	42	9	3	-	1
Japani - Japan	93	10	17	15	42	8	1	-
Jordania - Jordanien - Jordan	37	15	12	7	1	2	-	-
Kiina - Kina - China	101	42	27	22	9	-	-	1
Libanon - Lebanon	33	18	9	5	1	-	-	-
Nepal	33	15	12	3	3	-	-	-
Pakistan	54	28	11	10	5	-	-	-
Syyria - Syrien - Syrian Arab Republic	28	10	10	4	2	2	-	-
Thaimaa - Thailand	37	23	7	5	2	-	-	-
Vietnam - Viet Nam	136	75	42	8	10	1	-	-
Muu Aasia - Övriga Asien - Rest of Asia	133	48	56	21	5	3	-	-
Oseania - Oseanien - Oceania	215	65	76	37	23	10	3	1
Australia - Australien	163	46	60	26	18	9	3	1
Uusi-Seelanti - Nya Zeeland - New Zealand	47	17	14	10	5	1	-	-
Muu Oseania - Övriga Oseanien - Rest of Oceania	5	2	2	1	-	-	-	-
Ilman kansalaisuutta ja tuntematon - Statlösa och okänt - Without nationality and unknown	98	42	25	15	7	4	5	-
Avioparit ja rekisteröidyt parit - Äkta makar samt registrerade par - Married couples and registered couples								
Yhteensä - Totalt - Total	11 095	2 325	3 447	2 680	1 618	751	225	49
Eurooppa - Europa - Europe	7 501	1 136	2 310	1 881	1 270	658	203	43
Ruotsi - Sverige - Sweden	1 369	141	276	339	306	201	81	25
Norja - Norge - Norway	153	14	57	36	23	16	5	2
Tanska - Danmark - Denmark	157	10	38	39	35	23	11	1
Islanti - Island - Iceland	26	4	8	7	4	2	1	-
Alankomaat - Nederländerna - Netherlands	333	35	127	101	45	17	7	1
Albania	56	37	14	3	2	-	-	-
Belgia - Belgien - Belgium	52	9	22	15	3	3	-	-
Bosnia-Hertsegovina - Bosnien-Hercegovina - Bosnia and Hercegovina	44	23	13	5	3	-	-	-
Britannia - Storbritannien - United Kingdom	1 067	98	419	291	159	79	17	4
Bulgaria - Bulgarien - Bulgaria	30	9	13	6	1	1	-	-
Espanja - Spanien - Spain	158	17	57	34	31	17	2	-
Irlanti - Irland - Ireland	103	15	46	34	6	2	-	-
Italia - Italien - Italy	301	36	95	96	43	25	5	1
Itävalta - Österrike - Austria	77	5	24	18	12	14	4	-
Ent. Jugoslavia - F.d. Jugoslavien - Former Yugoslavia	24	4	9	7	4	-	-	-
Kreikka - Grekland - Greece	145	12	40	64	14	13	1	1
Kroatia - Kroatien - Croatia	31	6	13	5	6	1	-	-
Portugali - Portugal	43	8	19	11	5	-	-	-
Puola - Polen - Poland	78	10	28	25	10	5	-	-
Ranska - Frankrike - France	237	37	109	43	32	14	2	-
Romania - Rumänien - Romania	40	10	18	8	3	-	1	-
Saksa - Tyskland - Germany	833	44	231	180	207	135	35	1
Serbia - Serbien	35	27	5	3	-	-	-	-
Ent.Serbia ja Montenegro - F.d. Serbien och Montenegro Former Serbia and Montenegro	166	90	50	20	6	-	-	-

* Turkki ja Kypros laskettu Eurooppaan. - Turkiet och Cypern summerad i Europa. - Turkey and Cyprus counted to Europe.

19B. Suomen kansalaisten naisten ulkomaalaisten avio- ja avomiesten kansalaisuudet 31.12.2007
(jatk.)

Män som är gifta eller sammanbor med finländska kvinnor efter medborgarskap 31.12.2007

(forts.)

Citizenship of foreign spouses and cohabiting partners of Finnish women on December 31, 2007

(cont.)

Miehen kansalaisuus Männens medborgarskap Citizenship of man	Yhteensä Totalt Total	Vaimon ikä - Hustruns ålder - Age of wife						
		-29	30-39	40-49	50-59	60-69	70-79	80-
Sveitsi - Schweiz - Switzerland	129	8	27	40	30	16	7	1
Tsekki - Tjeckien - Czech Republic	15	2	10	3	-	-	-	-
Turkki - Turkiet - Turkey *	602	192	193	142	59	15	1	-
Ukraina - Ukraine	42	11	12	10	8	1	-	-
Unkari - Ungern - Hungary	42	5	18	16	3	-	-	-
Venäjä - Ryssland - Russia	731	143	195	179	153	41	16	4
Viro - Estland - Estonia	290	53	89	79	48	16	3	2
Muu Eurooppa - Övriga Europa - Rest of Europe	92	21	35	22	9	1	4	-
Afrikka - Afrika - Africa	1 160	419	365	264	92	19	1	-
Algeria - Algeriet - Algeria	88	35	23	23	6	1	-	-
Egypti - Egypten - Egypt	104	31	34	28	10	1	-	-
Etelä-Afrikka - Sydafrika - South Africa	41	13	26	2	-	-	-	-
Etiopia - Etiopien - Ethiopia	24	9	8	4	3	-	-	-
Gambia	50	13	11	18	8	-	-	-
Ghana	53	19	18	9	7	-	-	-
Kamerun - Cameroon	32	12	10	10	-	-	-	-
Kenia - Kenya	50	25	12	7	4	2	-	-
Kongon demokraattinen tasavalta - Demokratiska republiken Kongo - The Democratic Republic of the Congo	22	8	4	8	1	1	-	-
Marokko - Marocko - Morocco	181	53	68	41	15	4	-	-
Nigeria	184	83	52	36	11	2	-	-
Somalia	77	32	26	11	6	2	-	-
Tansania - Tanzania	35	15	12	5	1	2	-	-
Tunisia - Tunisien - Tunisia	86	24	26	23	11	2	-	-
Muu Afrikka - Övriga Afrika - Rest of Africa	133	47	35	39	9	2	1	-
Amerikka - Amerika - America	1 098	279	352	286	123	43	11	4
Kanada - Canada	153	26	57	35	25	9	1	-
USA	589	104	187	175	77	32	10	4
Argentiina - Argentina	22	9	4	7	2	-	-	-
Brasilia - Brasilien - Brazil	57	28	20	4	4	1	-	-
Chile	26	10	7	5	4	-	-	-
Kolumbia - Colombia	23	12	4	5	2	-	-	-
Kuba - Cuba	46	12	15	13	5	1	-	-
Meksiko - Mexico	58	26	20	11	1	-	-	-
Peru	38	14	12	10	2	-	-	-
Muu Amerikka - Övriga Amerika - Rest of America	86	38	26	21	1	-	-	-
Aasia - Asien - Asia	1 115	430	342	209	106	23	3	2
Afganistan - Afghanistan	35	18	10	6	1	-	-	-
Bangladesh	59	28	18	7	4	1	1	-
Filippiinit - Filippinerna - Philippines	12	1	7	4	-	-	-	-
Intia - Indien - India	85	23	34	20	6	2	-	-
Irak - Iraq	178	113	32	23	5	4	1	-
Iran - Islamic Republic of Iran	99	35	33	22	8	1	-	-
Israel	119	29	40	39	8	2	-	1
Japani - Japan	82	8	12	13	41	7	1	-
Jordania - Jordanien - Jordan	30	10	12	5	1	2	-	-
Kiina - Kina - China	63	15	18	20	9	-	-	1
Libanon - Lebanon	29	15	9	4	1	-	-	-
Nepal	24	12	7	2	3	-	-	-
Pakistan	41	19	9	9	4	-	-	-
Syyria - Syrien - Syrian Arab Republic	27	10	9	4	2	2	-	-
Thaimaa - Thailand	23	11	6	5	1	-	-	-
Vietnam - Viet Nam	103	52	33	8	10	-	-	-
Muu Aasia - Övriga Asien - Rest of Asia	106	31	53	18	2	2	-	-
Oseania - Oseanien - Oceania	153	36	57	30	21	7	2	-
Australia - Australien	112	23	43	21	17	6	2	-
Uusi-Seelanti - Nya Zeeland - New Zealand	36	11	12	8	4	1	-	-
Muu Oseania - Övriga Oseanien - Rest of Oceania	5	2	2	1	-	-	-	-
Ilman kansalaisuutta ja tuntematon - Statlösa och okänt - Without nationality and unknown	68	25	21	10	6	1	5	-

* Turkki ja Kypros laskettu Eurooppaan. - Turkiet och Cypern summerad i Europa. - Turkey and Cyprus counted to Europe.

19B. Suomen kansalaisten naisten ulkomaalaisten avio- ja avomiesten kansalaisuudet 31.12.2007
(jatk.)

Män som är gifta eller sammanbor med finländska kvinnor efter medborgarskap 31.12.2007

(forts.)

Citizenship of foreign spouses and cohabiting partners of Finnish women on December 31, 2007

(cont.)

Miehen kansalaisuus Männens medborgarskap Citizenship of man	Yhteensä Total Total	Vaimon ikä - Hustruns ålder - Age of wife						
		-29	30-39	40-49	50-59	60-69	70-79	80-
Avoparit - Sambor - Cohabiting couples								
Yhteensä - Totalt - Total	4 829	2 115	1 447	701	343	158	55	10
Eurooppa - Europa - Europe	3 799	1 554	1 175	572	304	137	51	6
Ruotsi - Sverige - Sweden	834	243	200	142	124	81	41	3
Norja - Norge - Norway	88	37	22	12	10	5	1	1
Tanska - Danmark - Denmark	80	23	27	17	7	5	1	-
Islanti - Island - Iceland	10	2	5	2	-	1	-	-
Alankomaat - Nederländerna - Netherlands	160	48	68	31	11	1	1	-
Albania	15	11	2	2	-	-	-	-
Belgia - Belgien - Belgium	42	21	14	4	-	3	-	-
Bosnia-Hertsegovina - Bosnien-Hercegovina - Bosnia and Herzegovina	21	14	7	-	-	-	-	-
Britannia - Storbritannien - United Kingdom	542	198	219	87	30	7	1	-
Bulgaria - Bulgarien - Bulgaria	23	9	7	4	3	-	-	-
Espanja - Spanien - Spain	153	78	49	9	10	4	3	-
Irlanti - Irland - Ireland	79	38	32	6	2	1	-	-
Italia - Italien - Italy	202	76	76	39	8	3	-	-
Itävalta - Österrike - Austria	33	10	12	9	-	2	-	-
Ent. Jugoslavia - F.d. Jugoslavien - Former Yugoslavia	23	6	11	4	1	1	-	-
Kreikka - Grekland - Greece	45	12	16	11	5	1	-	-
Kroatia - Kroatien - Croatia	4	-	2	1	1	-	-	-
Portugali - Portugal	51	23	16	8	3	1	-	-
Puola - Polen - Poland	31	18	9	2	1	1	-	-
Ranska - Frankrike - France	168	91	58	14	5	-	-	-
Romania - Rumänien - Romania	23	14	7	1	1	-	-	-
Saksa - Tyskland - Germany	282	101	101	42	29	9	-	-
Serbia - Serbien	3	3	-	-	-	-	-	-
Ent.Serbia ja Montenegro - F.d. Serbien och Montenegro Former Serbia and Montenegro	26	14	7	4	1	-	-	-
Sveitsi - Schweiz - Switzerland	36	13	10	7	5	1	-	-
Tšekki - Tjeckien - Czech Republic	16	10	4	1	-	1	-	-
Turkki - Turkiet - Turkey *	164	68	58	28	10	-	-	-
Ukraina - Ukraine	14	10	2	2	-	-	-	-
Unkari - Ungern - Hungary	29	16	10	2	1	-	-	-
Venäjä - Ryssland - Russia	221	144	36	29	8	3	1	-
Viro - Estland - Estonia	335	178	79	47	22	6	2	1
Muu Eurooppa - Övriga Europa - Rest of Europe	46	25	9	5	6	-	-	1
Afrikka - Afrika - Africa	301	164	85	41	10	1	-	-
Algeria - Algeriet - Algeria	11	3	2	6	-	-	-	-
Egypti - Egypten - Egypt	9	3	1	4	1	-	-	-
Etelä-Afrikka - Sydafrika - South Africa	15	12	3	-	-	-	-	-
Etiopia - Etiopien - Ethiopia	11	6	4	-	1	-	-	-
Gambia	12	3	6	3	-	-	-	-
Ghana	15	9	4	1	-	1	-	-
Kamerun - Cameroon	13	6	6	1	-	-	-	-
Kenia - Kenya	17	14	-	3	-	-	-	-
Kongon demokraattinen tasavalta - Demokratiska republiken Kongo - The Democratic Republic of the Congo	10	5	3	2	-	-	-	-
Marokko - Marocko - Morocco	32	10	14	6	2	-	-	-
Nigeria	39	25	8	3	3	-	-	-
Somalia	47	31	14	2	-	-	-	-
Tansania - Tanzania	14	12	1	1	-	-	-	-
Tunisia - Tunisien - Tunisia	15	5	8	1	1	-	-	-
Muu Afrikka - Övriga Afrika - Rest of Africa	41	20	11	8	2	-	-	-
Amerikka - Amerika - America	271	129	70	45	12	9	3	3
Kanada - Canada	35	10	11	7	3	1	2	1
USA	100	46	22	19	6	4	1	2
Argentiina - Argentina	10	3	6	1	-	-	-	-
Brasilia - Brasilien - Brazil	27	14	11	2	-	-	-	-
Chile	16	7	4	2	1	2	-	-
Kolumbia - Colombia	8	5	2	-	-	1	-	-
Kuuba - Cuba	14	3	2	7	1	1	-	-

* Turkki ja Kypros laskettu Eurooppaan. - Turkiet och Cypern summerad i Europa. - Turkey and Cyprus counted to Europe.

19B. Suomen kansalaisten naisten ulkomaalaisten avio- ja avomiesten kansalaisuudet 31.12.2007
(jatk.)

Män som är gifta eller sammanbor med finländska kvinnor efter medborgarskap 31.12.2007

(forts.)
Citizenship of foreign spouses and cohabiting partners of Finnish women on December 31, 2007
(cont.)

Miehen kansalaisuus Männens medborgarskap <i>Citizenship of man</i>	Yhteensä Totalt <i>Total</i>	Vaimon ikä - Hustruns ålder - <i>Age of wife</i>						
		-29	30-39	40-49	50-59	60-69	70-79	80-
Meksiko - Mexico	27	20	5	2	-	-	-	-
Peru	11	7	2	2	-	-	-	-
Muu Amerikka - Övriga Amerika - <i>Rest of America</i>	23	14	5	3	1	-	-	-
Aasia - Asien - <i>Asia</i>	366	222	94	31	14	5	-	-
Afganistan - Afghanistan	19	15	4	-	-	-	-	-
Bangladesh	20	11	7	-	2	-	-	-
Filippiinit - Filippinerna - <i>Philippines</i>	14	7	4	2	1	-	-	-
Intia - Indien - <i>India</i>	53	26	18	6	3	-	-	-
Irak - Iraq	47	35	9	2	-	1	-	-
Iran - Islamic Republic of Iran	44	25	12	6	1	-	-	-
Israel	12	2	5	3	1	1	-	-
Japani - Japan	11	2	5	2	1	1	-	-
Jordania - Jordanien - <i>Jordan</i>	7	5	-	2	-	-	-	-
Kiina - Kina - <i>China</i>	38	27	9	2	-	-	-	-
Libanon - Lebanon	4	3	-	1	-	-	-	-
Nepal	9	3	5	1	-	-	-	-
Pakistan	13	9	2	1	1	-	-	-
Syyria - Syrien - <i>Syrian Arab Republic</i>	1	-	1	-	-	-	-	-
Thaimaa - Thailand	14	12	1	-	1	-	-	-
Vietnam - Viet Nam	33	23	9	-	-	1	-	-
Muu Aasia - Övriga Asien - <i>Rest of Asia</i>	27	17	3	3	3	1	-	-
Oseania - Oseanien - <i>Oceania</i>	62	29	19	7	2	3	1	1
Australia - Australien	51	23	17	5	1	3	1	1
Uusi-Seelanti - Nya Zeeland - <i>New Zealand</i>	11	6	2	2	1	-	-	-
Muu Oseania - Övriga Oseanien - <i>Rest of Oceania</i>	-	-	-	-	-	-	-	-
Ilman kansalaisuutta ja tuntematon - Stattösa och okänt - <i>Without nationality and unknown</i>	30	17	4	5	1	3	-	-

* Turkki ja Kypros laskettu Eurooppaan. - Turkiet och Cypern summerad i Europa. - *Turkey and Cyprus counted to Europe.*

20A Suomessa syntyneiden miesten ulkomailla syntyneiden vaimojen syntymämaat 31.12.2007

 Kvinnor som är gifta eller sammanbor med män som är födda i Finland efter kvinnornas födelseland 31.12.2007
 Country of birth of foreign-born wives of men born in Finland on December 31, 2007

Vaimon syntymämaa Hustruns födelseland Country of birth of wife	Yhteensä Totalt Total	Miehen ikä - Mannens ålder - Age of man						
		-29	30-39	40-49	50-59	60-69	70-79	80-

**Avio- ja avoparit sekä rekisteröidyt parisuhteet - Äkta makar och sambor, samt registrerade par -
 Married couples, cohabiting couples and registered couples**

Yhteensä - Total - Total	28 805	4 230	8 259	7 525	4 977	2 616	888	310
Eurooppa - Europa - Europe	21 327	3 361	5 971	5 341	3 718	2 076	666	194
Ruotsi - Sverige - Sweden	7 833	1 799	3 259	1 741	596	333	82	23
Norja - Norge - Norway	230	43	54	43	34	29	13	14
Tanska - Danmark - Denmark	121	11	30	31	25	11	6	7
Islanti - Island - Iceland	26	3	9	9	4	1	-	-
Alankomaat - Nederländerna - Netherlands	78	15	25	20	11	2	3	2
Belgia - Belgien - Belgium	42	10	9	8	7	5	3	-
Britannia - Storbritannien - United Kingdom	344	52	87	103	49	35	12	6
Bulgaria - Bulgarien - Bulgaria	96	15	21	27	24	6	3	-
Espanja - Spanien - Spain	195	51	77	44	15	7	1	-
Irlanti - Irland - Ireland	31	6	6	12	4	3	-	-
Italia - Italien - Italy	140	28	59	35	10	5	3	-
Itävalta - Österrike - Austria	72	15	26	11	8	10	1	1
Ent. Jugoslavia - F.d. Jugoslavien - Former Yugoslavia	91	29	21	30	10	1	-	-
Kreikka - Grekland - Greece	35	11	15	6	2	1	-	-
Latvia - Lettland - Latvia	115	12	33	46	19	5	-	-
Liettua - Litauen - Lithuania	82	18	23	21	9	10	-	1
Portugali - Portugal	27	4	11	5	2	4	1	-
Puola - Polen - Poland	378	50	94	81	71	60	18	4
Ranska - Frankrike - France	199	43	70	42	29	14	1	-
Romania - Rumänien - Romania	89	23	33	16	8	7	2	-
Saksa - Tyskland - Germany	760	122	242	163	97	68	59	9
Sveitsi - Schweiz - Switzerland	104	20	25	21	18	12	8	-
Tsekkoslovakia - Tjeckoslovakien - Czechoslovakia	82	9	17	19	16	12	7	2
Tšekki - Tjeckien - Czech Republic	24	5	12	5	2	-	-	-
Turkki - Turkiet - Turkey*	50	6	21	13	7	2	1	-
Ukraina - Ukraine	87	3	17	33	18	13	2	1
Unkari - Ungern - Hungary	171	23	52	37	28	23	7	1
Valko-Venäjä - Vitryssiä - Belarus	23	2	3	10	7	1	-	-
Venäjä - Ryssiä - Russia	550	47	102	162	137	84	16	2
Ent. Neuvostoliitto - F.d. Sovjetunionen - Former USSR	7 513	623	1 102	2 038	2 108	1 142	386	114
Viro - Estland - Estonia	1 659	248	387	484	336	168	29	7
Muu Eurooppa - Övriga Europa - Rest of Europe	80	15	29	25	7	2	2	-
Afrikka - Afrika - Africa	490	91	145	134	89	27	3	1
Etelä-Afrikka - Sydafrika - South Africa	50	8	9	20	9	4	-	-
Etiopia - Etiopien - Ethiopia	58	18	16	11	7	6	-	-
Kenia - Kenya	71	19	21	24	7	-	-	-
Marokko - Marocko - Morocco	62	6	16	24	13	3	-	-
Nigeria	25	3	13	3	6	-	-	-
Tansania - Tanzania	38	4	16	10	6	2	-	-
Muu Afrikka - Övriga Afrika - Rest of Africa	186	33	54	42	41	12	3	1
Amerikka - Amerika - America	1 650	262	529	452	214	94	54	45
Kanada - Canada	265	38	74	57	44	11	23	18
USA	521	88	167	130	71	24	17	24
Argentiina - Argentina	33	3	10	9	5	5	1	-
Brasilia - Brasilien - Brazil	242	43	81	74	31	7	4	2
Chile	73	3	20	33	10	5	1	1
Dominikaaninen tasavalta - Dominikaaninen tasavalta - Dominican Republic	21	1	10	5	2	3	-	-
Ecuador	24	4	6	9	5	-	-	-
Kolumbia - Colombia	66	21	17	18	4	6	-	-
Kuuba - Cuba	50	3	10	19	8	10	-	-
Meksiko - Mexico	96	25	34	26	5	4	2	-
Peru	113	11	49	28	15	8	2	-
Venezuela	25	2	8	10	3	2	-	-
Muu Amerikka - Övriga Amerika - Rest of America	121	20	43	34	11	9	4	-
Aasia - Asien - Asia	4 390	469	1 404	1 340	825	294	51	7
Filippiinit - Filippiinerna - Philippines	519	22	141	167	126	56	7	-
Indonesia	94	5	27	33	22	6	-	1

* Turkki ja Kypros laskettu Eurooppaan. - Turkiet och Cypern summerad i Europa. - Turkey and Cyprus counted to Europe.

20A Suomessa syntyneiden miesten ulkomailla syntyneiden vaimojen syntymämaat 31.12.2007

(jatk.)

Kvinnor som är gifta eller sammanbor med män som är födda i Finland efter kvinnornas födelseland 31.12.2007

(forts.)

Country of birth of foreign-born wives of men born in Finland on December 31, 2007

(cont.)

Vaimon syntymämaa Hustruns födelseland Country of birth of wife	Yhteensä Totalt Total	Miehen ikä - Mannens ålder - Age of man						
		-29	30-39	40-49	50-59	60-69	70-79	80-
Intia - Indien - India	68	19	23	13	7	3	1	2
Irak - Iraq	27	6	11	6	4	-	-	-
Iran - Islamic Republic of Iran	49	14	23	6	5	-	-	1
Israel	49	4	24	16	3	2	-	-
Japani - Japan	266	45	110	72	30	7	2	-
Kambodza - Cambodja - Cambodia	21	4	8	6	3	-	-	-
Kiina - Kina - China	501	89	173	124	81	29	5	-
Korean tasavalta - Republiken Korea - Republic of Korea	55	8	22	16	5	3	1	-
Malesia - Malaysia	64	12	20	15	10	6	1	-
Singapore	34	5	11	15	2	1	-	-
Sri Lanka	42	7	5	6	19	5	-	-
Thaimaa - Thailand	2 277	170	696	759	458	164	27	3
Vietnam - Viet Nam	204	41	68	50	35	6	4	-
Muu Aasia - Övriga Asien - Rest of Asia	120	18	42	36	15	6	3	-
Oseania - Oseanien - Oceania	152	28	56	48	12	6	1	1
Australia - Australien	135	26	49	41	11	6	1	1
Muu Oseania - Övriga Oseanien - Rest of Oceania	17	2	7	7	1	-	-	-
Tuntematon - Okänt - Unknown	796	19	154	210	119	119	113	62
Avioparit ja rekisteröidyt parit - Äkta makar samt registrerade par - Married couples and registered couples								
Yhteensä - Total - Total	21 124	1 492	5 708	6 068	4 341	2 380	832	303
Eurooppa - Europa - Europe	14 967	1 037	3 875	4 160	3 200	1 884	621	190
Ruotsi - Sverige - Sweden	4 728	573	2 053	1 209	498	298	74	23
Norja - Norge - Norway	152	11	26	33	28	27	13	14
Tanska - Danmark - Denmark	91	5	18	23	21	11	6	7
Islanti - Island - Iceland	15	-	4	8	3	-	-	-
Alankomaat - Nederländerna - Netherlands	50	7	13	13	10	2	3	2
Belgia - Belgien - Belgium	31	4	6	7	6	5	3	-
Britannia - Storbritannien - United Kingdom	248	12	55	86	44	33	12	6
Bulgaria - Bulgarien - Bulgaria	68	4	14	21	20	6	3	-
Espanja - Spanien - Spain	103	8	40	36	11	7	1	-
Irlanti - Irland - Ireland	21	1	3	10	4	3	-	-
Italia - Italien - Italy	91	8	37	31	8	4	3	-
Itävalta - Österrike - Austria	41	1	12	8	8	10	1	1
Ent. Jugoslavia - F.d. Jugoslavien - Former Yugoslavia	58	8	16	26	7	1	-	-
Kreikka - Grekland - Greece	20	2	11	5	1	1	-	-
Latvia - Lettland - Latvia	87	4	25	35	19	4	-	-
Liettua - Litauen - Lithuania	61	9	16	17	9	9	-	1
Portugali - Portugal	17	1	6	5	1	4	-	-
Puola - Polen - Poland	293	26	61	75	54	56	17	4
Ranska - Frankrike - France	127	11	43	35	24	13	1	-
Romania - Rumänien - Romania	62	13	20	13	8	7	1	-
Saksa - Tyskland - Germany	478	25	130	115	81	63	56	8
Sveitsi - Schweiz - Switzerland	75	7	15	18	17	10	8	-
Tsekkoslovakia - Tjeckoslovakien - Czechoslovakia	63	5	11	16	13	10	6	2
Tšekki - Tjeckien - Czech Republic	18	2	11	3	2	-	-	-
Turkki - Turkiet - Turkey*	41	5	16	11	7	1	1	-
Ukraina - Ukraine	78	2	16	29	17	11	2	1
Unkari - Ungern - Hungary	137	8	40	32	27	22	7	1
Valko-Venäjä - Vitryssland - Belarus	22	1	3	10	7	1	-	-
Venäjä - Ryssland - Russia	487	20	87	154	129	79	16	2
Ent. Neuvostoliitto - F.d. Sovjetunionen - Former USSR	6 133	194	820	1 724	1 868	1 053	363	111
Viro - Estland - Estonia	1 013	57	221	332	243	131	22	7
Muu Eurooppa - Övriga Europa - Rest of Europe	58	3	26	20	5	2	2	-
Afriikka - Afrika - Africa	366	32	113	108	83	26	3	1
Etelä-Afriikka - Sydafrika - South Africa	35	-	6	16	9	4	-	-
Etiopia - Etiopien - Ethiopia	40	7	13	8	6	6	-	-
Kenia - Kenya	44	4	15	22	3	-	-	-
Marokko - Marocko - Morocco	54	4	13	21	13	3	-	-
Nigeria	19	2	9	2	6	-	-	-
Tansania - Tanzania	32	2	14	9	5	2	-	-
Muu Afriikka - Övriga Afrika - Rest of Africa	142	13	43	30	41	11	3	1

* Turkki ja Kypros laskettu Eurooppaan. - Turkiet och Cypern summerad i Europa. - Turkey and Cyprus counted to Europe.

20A Suomessa syntyneiden miesten ulkomailta syntyneiden vaimojen syntymämaat 31.12.2007

(jatk.)

Kvinnor som är gifta eller sammanbor med män som är födda i Finland efter kvinnornas födelseland 31.12.2007

(forts.)

Country of birth of foreign-born wives of men born in Finland on December 31, 2007

(cont.)

Vaimon syntymämaa Hustruns födelseland Country of birth of wife	Yhteensä Totalt Total	Miehen ikä - Mannens ålder - Age of man						
		-29	30-39	40-49	50-59	60-69	70-79	80-
Amerikka - Amerika - America	1 354	158	427	401	190	84	51	43
Kanada - Canada	212	16	60	48	38	9	23	18
USA	421	53	129	115	64	22	16	22
Argentiina - Argentina	27	2	7	7	5	5	1	-
Brasilia - Brasilien - Brazil	213	33	70	69	28	7	4	2
Chile	57	2	16	26	8	3	1	1
Dominikaaninen tasavalta - Dominikanska republiken - Dominican Republic	18	-	9	4	2	3	-	-
Ecuador	20	3	4	8	5	-	-	-
Kolumbia - Colombia	47	10	11	17	4	5	-	-
Kuuba - Cuba	43	2	6	17	8	10	-	-
Meksiko - Mexico	86	20	30	26	5	4	1	-
Peru	92	6	43	24	10	8	1	-
Venetsuela	22	1	7	10	2	2	-	-
Muu Amerikka - Övriga Amerika - Rest of America	96	10	35	30	11	6	4	-
Aasia - Asien - Asia	3 685	248	1 149	1 203	754	275	49	7
Filippiinit - Filippinerna - Philippines	462	13	115	155	118	54	7	-
Indonesia	87	4	24	31	21	6	-	1
Intia - Indien - India	43	5	16	11	5	3	1	2
Irak - Iraq	18	4	7	4	3	-	-	-
Iran - Islamic Republic of Iran	27	3	13	5	5	-	-	1
Israel	37	2	17	13	3	2	-	-
Japani - Japan	215	25	91	63	28	6	2	-
Kambodja - Cambodja - Cambodia	14	1	5	6	2	-	-	-
Kiina - Kina - China	418	44	149	117	75	28	5	-
Korean tasavalta - Republiken Korea - Republic of Korea	44	3	18	14	5	3	1	-
Malesia - Malaysia	54	8	16	14	10	5	1	-
Singapore	29	2	11	13	2	1	-	-
Sri Lanka	37	5	3	6	18	5	-	-
Thaimaa - Thailand	1 963	101	583	680	420	150	26	3
Vietnam - Viet Nam	143	18	49	42	25	6	3	-
Muu Aasia - Övriga Asien - Rest of Asia	94	10	32	29	14	6	3	-
Oseania - Oseanien - Oceania	107	14	36	40	10	5	1	1
Australia - Australien	92	13	30	33	9	5	1	1
Muu Oseania - Övriga Oseanien - Rest of Oceania	15	1	6	7	1	-	-	-
Tuntematon - Okänt - Unknown	645	3	108	156	104	106	107	61
Avoparit - Sambor - Cohabiting couples								
Yhteensä - Total - Total	7 681	2 738	2 551	1 457	636	236	56	7
Eurooppa - Europa - Europe	6 360	2 324	2 096	1 181	518	192	45	4
Ruotsi - Sverige - Sweden	3 105	1 226	1 206	532	98	35	8	-
Norja - Norge - Norway	78	32	28	10	6	2	-	-
Tanska - Danmark - Denmark	30	6	12	8	4	-	-	-
Islanti - Island - Iceland	11	3	5	1	1	1	-	-
Alankomaat - Nederländerna - Netherlands	28	8	12	7	1	-	-	-
Belgia - Belgien - Belgium	11	6	3	1	1	-	-	-
Britannia - Storbritannien - United Kingdom	96	40	32	17	5	2	-	-
Bulgaria - Bulgarien - Bulgaria	28	11	7	6	4	-	-	-
Espanja - Spanien - Spain	92	43	37	8	4	-	-	-
Irlanti - Irland - Ireland	10	5	3	2	-	-	-	-
Italia - Italien - Italy	49	20	22	4	2	1	-	-
Itävalta - Österrike - Austria	31	14	14	3	-	-	-	-
Ent. Jugoslavia - F.d. Jugoslavien - Former Yugoslavia	33	21	5	4	3	-	-	-
Kreikka - Grekland - Greece	15	9	4	1	1	-	-	-
Latvia - Lettland - Latvia	28	8	8	11	-	1	-	-
Liettua - Litauen - Lithuania	21	9	7	4	-	1	-	-
Portugali - Portugal	10	3	5	-	1	-	1	-
Puola - Polen - Poland	85	24	33	6	17	4	1	-

* Turkki ja Kypros laskettu Eurooppaan. - Turkiet och Cypern summerad i Europa. - Turkey and Cyprus counted to Europe.

20A Suomessa syntyneiden miesten ulkomailla syntyneiden vaimojen syntymämaat 31.12.2007

(jatk.)

Kvinnor som är gifta eller sammanbor med män som är födda i Finland efter kvinnornas födelseland 31.12.2007
Country of birth of foreign-born wives of men born in Finland on December 31, 2007

(forts.)
(cont.)

Vaimon syntymämaa Hustruns födelseland Country of birth of wife	Yhteensä Totalt Total	Miehen ikä - Mannens ålder - Age of man						
		-29	30-39	40-49	50-59	60-69	70-79	80-
Ranska - Frankrike - <i>France</i>	72	32	27	7	5	1	-	-
Romania - Rumänien - <i>Romania</i>	27	10	13	3	-	-	1	-
Saksa - Tyskland - <i>Germany</i>	282	97	112	48	16	5	3	1
Sveitsi - Schweiz - <i>Switzerland</i>	29	13	10	3	1	2	-	-
Tšekkoslovakia - Tjeckoslovakien - <i>Czechoslovakia</i>	19	4	6	3	3	2	1	-
Tšekki - Tjeckien - <i>Czech Republic</i>	6	3	1	2	-	-	-	-
Turkki - Turkiet - <i>Turkey*</i>	9	1	5	2	-	1	-	-
Ukraina - <i>Ukraine</i>	9	1	1	4	1	2	-	-
Unkari - Ungern - <i>Hungary</i>	34	15	12	5	1	1	-	-
Valko-Venäjä - Vitrysland - <i>Belarus</i>	1	1	-	-	-	-	-	-
Venäjä - Ryssland - <i>Russia</i>	63	27	15	8	8	5	-	-
Ent. Neuvostoliitto - F.d. Sovjetunionen - <i>Former USSR</i>	1 380	429	282	314	240	89	23	3
Viro - Estland - <i>Estonia</i>	646	191	166	152	93	37	7	-
Muu Eurooppa - Övriga Europa - <i>Rest of Europe</i>	22	12	3	5	2	-	-	-
Afrikka - Afrika - <i>Africa</i>	124	59	32	26	6	1	-	-
Etelä-Afrikka - Sydafrika - <i>South Africa</i>	15	8	3	4	-	-	-	-
Etiopia - Etiopien - <i>Ethiopia</i>	18	11	3	3	1	-	-	-
Kenia - <i>Kenya</i>	27	15	6	2	4	-	-	-
Marokko - Marocko - <i>Morocco</i>	8	2	3	3	-	-	-	-
Nigeria	6	1	4	1	-	-	-	-
Tansania - <i>Tanzania</i>	6	2	2	1	1	-	-	-
Muu Afrikka - Övriga Afrika - <i>Rest of Africa</i>	44	20	11	12	-	1	-	-
Amerikka - Amerika - <i>America</i>	296	104	102	51	24	10	3	2
Kanada - <i>Canada</i>	53	22	14	9	6	2	-	-
USA	100	35	38	15	7	2	1	2
Argentiina - <i>Argentina</i>	6	1	3	2	-	-	-	-
Brasilia - Brasilien - <i>Brazil</i>	29	10	11	5	3	-	-	-
Chile	16	1	4	7	2	2	-	-
Dominikaaninen tasavalta - Dominikanska republiken - <i>Dominican Republic</i>	3	1	1	1	-	-	-	-
Ecuador	4	1	2	1	-	-	-	-
Kolumbia - <i>Colombia</i>	19	11	6	1	-	1	-	-
Kuuba - <i>Cuba</i>	7	1	4	2	-	-	-	-
Meksiko - <i>Mexico</i>	10	5	4	-	-	-	1	-
Peru	21	5	6	4	5	-	1	-
Venezuela	3	1	1	-	1	-	-	-
Muu Amerikka - Övriga Amerika - <i>Rest of America</i>	25	10	8	4	-	3	-	-
Aasia - Asien - <i>Asia</i>	705	221	255	137	71	19	2	-
Filippiinit - Filippiinerna - <i>Philippines</i>	57	9	26	12	8	2	-	-
Indonesia	7	1	3	2	1	-	-	-
Intia - Indien - <i>India</i>	25	14	7	2	2	-	-	-
Irak - <i>Iraq</i>	9	2	4	2	1	-	-	-
Iran - <i>Islamic Republic of Iran</i>	22	11	10	1	-	-	-	-
Israel	12	2	7	3	-	-	-	-
Japani - <i>Japan</i>	51	20	19	9	2	1	-	-
Kambodja - <i>Cambodia</i>	7	3	3	-	1	-	-	-
Kiina - Kina - <i>China</i>	83	45	24	7	6	1	-	-
Korean tasavalta - Republiken Korea - <i>Republic of Korea</i>	11	5	4	2	-	-	-	-
Malesia - <i>Malaysia</i>	10	4	4	1	-	1	-	-
Singapore	5	3	-	2	-	-	-	-
Sri Lanka	5	2	2	-	1	-	-	-
Thaimaa - <i>Thailand</i>	314	69	113	79	38	14	1	-
Vietnam - <i>Viet Nam</i>	61	23	19	8	10	-	1	-
Muu Aasia - Övriga Asien - <i>Rest of Asia</i>	26	8	10	7	1	-	-	-
Oseania - Oseanien - <i>Oceania</i>	45	14	20	8	2	1	-	-
Australia - <i>Australia</i>	43	13	19	8	2	1	-	-
Muu Oseania - Övriga Oseanien - <i>Rest of Oceania</i>	2	1	1	-	-	-	-	-
Tuntematon - Okänt - <i>Unknown</i>	151	16	46	54	15	13	6	1

* Turkki ja Kypros laskettu Eurooppaan. - Turkiet och Cypern summerad i Europa. - *Turkey and Cyprus counted to Europe.*

20B. Suomessa syntyneiden naisten ulkomailla syntyneiden miesten syntymämaat 31.12.2007

Män som är gifta eller sammanbor med kvinnor som är födda i Finland efter männens födelseland 31.12.2007
Country of birth of foreign-born husbands of women born in Finland on December 31, 2007

Miehen syntymämaa Männens födelseland Country of birth of man	Yhteensä Totalt Total	Vaimon ikä - Hustruns ålder - Age of woman						
		-29	30-39	40-49	50-59	60-69	70-79	80-

**Avio- ja avoparit sekä rekisteröidyt parisuhteet - Äkta makar och sambor, samt registrerade par -
Married couples, cohabiting couples and registered couples**

Yhteensä - Totalt - Total	25 176	7 117	7 905	4 984	2 837	1 611	553	169
Eurooppa - Europa - Europe	18 118	5 278	5 894	3 230	2 039	1 207	376	94
Ruotsi - Sverige - Sweden	7 650	2 752	2 882	1 094	568	293	48	13
Norja - Norge - Norway	268	74	73	43	41	26	9	2
Tanska - Danmark - Denmark	236	39	69	51	37	30	10	-
Islanti - Island - Iceland	31	6	11	8	3	3	-	-
Alankomaat - Nederländerna - Netherlands	499	77	177	138	66	30	10	1
Albania	77	52	19	4	2	-	-	-
Belgia - Belgien - Belgium	107	28	39	24	6	8	2	-
Britannia - Storbritannien - United Kingdom	1 646	294	598	386	232	111	20	5
Bulgaria - Bulgarien - Bulgaria	121	23	25	39	22	12	-	-
Espanja - Spanien - Spain	345	98	104	50	53	31	9	-
Irlanti - Irland - Ireland	161	48	66	30	12	5	-	-
Italia - Italien - Italy	511	105	161	141	61	37	5	1
Itävalta - Österrike - Austria	133	22	36	19	24	24	8	-
Ent. Jugoslavia - F.d. Jugoslavien - Former Yugoslavia	297	90	88	62	44	12	1	-
Kreikka - Grekland - Greece	248	28	56	97	42	18	5	2
Kypros - Cypern - Cyprus *	35	4	11	9	10	1	-	-
Portugali - Portugal	91	25	32	16	13	5	-	-
Puola - Polen - Poland	253	43	51	49	66	37	7	-
Ranska - Frankrike - France	426	121	162	71	53	15	4	-
Romania - Rumänien - Romania	132	32	34	29	21	13	2	1
Saksa - Tyskland - Germany	1 503	250	416	261	308	198	60	10
Ent. Serbia ja Montenegro - F.d. Serbien och Montenegro Former Serbia and Montenegro	24	10	9	4	1	-	-	-
Sveitsi - Schweiz - Switzerland	199	43	42	48	40	15	10	1
Tsekkoslovakia - Tjeckoslovakien - Czechoslovakia	57	12	15	10	8	9	3	-
Turkki - Turkiet - Turkey *	1 024	246	336	294	118	28	2	-
Unkari - Ungern - Hungary	140	24	38	29	19	18	9	3
Venäjä - Ryssland - Russia	37	21	2	6	-	4	1	3
Ent. Neuvostoliitto - F.d. Sovjetunionen - Former USSR	1 341	467	197	140	138	207	144	48
Viro - Estland - Estonia	417	198	111	63	24	14	3	4
Muu Eurooppa - Övriga Europa - Rest of Europe	109	46	34	15	7	3	4	-
Afrikka - Afrika - Africa	2 209	594	668	630	226	76	14	1
Algeria - Algeriet - Algeria	200	38	47	80	27	6	2	-
Egypti - Egypten - Egypt	225	32	48	91	34	16	4	-
Etelä Afrikka - Sydafrika - South Africa	103	30	46	15	8	1	2	1
Etiopia - Etiopien - Ethiopia	55	15	15	12	8	5	-	-
Gambia	79	14	24	28	12	1	-	-
Ghana	107	29	38	25	12	3	-	-
Kamerun - Cameroon	49	16	17	16	-	-	-	-
Kenia - Kenya	77	42	17	11	5	2	-	-
Kongon demokraattinen tasavalta - Demokratiska republiken Kongo - The Democratic Republic of the Congo	38	16	11	9	1	1	-	-
Marokko - Marocko - Morocco	436	72	155	142	48	16	3	-
Nigeria	269	108	73	59	21	7	1	-
Senegal	37	7	7	18	3	2	-	-
Sierra Leone	23	6	7	6	4	-	-	-
Somalia	77	41	28	6	2	-	-	-
Tansania - Tanzania	75	31	20	14	6	4	-	-
Tunisia - Tunisien - Tunisia	149	30	49	45	20	5	-	-
Muu Afrikka - Övriga Afrika - Rest of Africa	210	67	66	53	15	7	2	-
Amerikka - Amerika - America	1 908	515	523	479	210	83	63	35
Kanada - Canada	353	80	90	95	40	14	29	5
USA	824	168	227	222	105	45	30	27
Argentiina - Argentina	66	22	17	17	7	1	1	1

* **Turkki ja Kypros laskettu Eurooppaan.** - Turkiet och Cypern summerad i Europa. - *Turkey and Cyprus counted to Europe.*

20B. Suomessa syntyneiden naisten ulkomailla syntyneiden miesten syntymämaat 31.12.2007
(jatk.)

Män som är gifta eller sammanbor med kvinnor som är födda i Finland efter männens födelseland 31.12.2007

(forts.)

Country of birth of foreign-born husbands of women born in Finland on December 31, 2007

(cont.)

Miehen syntymämaa Männens födelseland Country of birth of man	Yhteensä Totalt Total	Vaimon ikä - Hustruns ålder - Age of woman						
		-29	30-39	40-49	50-59	60-69	70-79	80-
Brasilia - Brasilien - Brazil	107	47	34	12	10	3	-	1
Chile	65	17	13	20	10	5	-	-
Ecuador	28	15	6	3	3	1	-	-
Kolumbia - Colombia	62	32	8	12	6	3	1	-
Kuuba - Cuba	82	19	27	24	7	4	1	-
Meksiko - Mexico	105	48	34	21	2	-	-	-
Peru	70	24	23	17	5	1	-	-
Venezuela	21	8	4	4	4	1	-	-
Muu Amerikka - Övriga Amerika - Rest of America	125	35	40	32	11	5	1	1
Aasia - Asien - Asia	1 840	582	503	439	225	77	12	2
Afganistan - Afghanistan	33	20	6	4	1	1	1	-
Bangladesh	104	42	44	9	6	2	1	-
Filippiinit - Filippinerna - Philippines	39	9	13	10	6	1	-	-
Indonesia	22	2	8	7	2	1	2	-
Intia - Indien - India	221	58	60	55	34	13	1	-
Irak - Iraq	164	83	36	25	9	8	3	-
Iran - Islamic Republic of Iran	220	49	64	71	27	9	-	-
Israel	203	39	61	77	18	7	1	-
Japani - Japan	127	20	20	20	51	14	2	-
Jordania - Jordanien - Jordan	52	8	16	16	8	4	-	-
Kiina - Kina - China	83	37	26	16	2	-	-	2
Libanon - Lebanon	86	19	21	30	13	3	-	-
Malesia - Malaysia	33	7	12	12	2	-	-	-
Nepal	36	15	14	3	4	-	-	-
Pakistan	93	28	17	26	16	6	-	-
Sri Lanka	51	15	14	12	5	4	1	-
Syyria - Syrien - Syrian Arab Republic	56	12	15	19	8	2	-	-
Thaimaa - Thailand	62	40	13	6	2	1	-	-
Vietnam - Viet Nam	67	45	16	5	1	-	-	-
Muu Aasia - Övriga Asien - Rest of Asia	88	34	27	16	10	1	-	-
Oseania - Oseanien - Oceania	289	90	117	50	21	8	2	1
Australia - Australien	222	69	94	36	16	4	2	1
Uusi-Seelanti - Nya Zeeland - New Zealand	60	18	21	12	5	4	-	-
Muu Oseania - Övriga Oseanien - Rest of Oceania	7	3	2	2	-	-	-	-
Tuntematon - Okänt - Unknown	812	58	200	156	116	160	86	36

Avioparit ja rekisteröidyt parit - Äkta makar samt registrerade par - Married couples and registered couples

Yhteensä - Totalt - Total	16 785	2 890	5 416	3 978	2 401	1 435	511	154
Eurooppa - Europa - Europe	11 396	1 822	3 874	2 500	1 701	1 074	342	83
Ruotsi - Sverige - Sweden	4 387	948	1 872	818	457	242	39	11
Norja - Norge - Norway	172	23	53	32	32	22	9	1
Tanska - Danmark - Denmark	149	10	40	37	31	24	7	-
Islanti - Island - Iceland	23	4	8	6	3	2	-	-
Alankomaat - Nederländerna - Netherlands	344	30	115	108	53	28	9	1
Albania	63	41	17	3	2	-	-	-
Belgia - Belgien - Belgium	63	8	24	18	5	6	2	-
Britannia - Storbritannien - United Kingdom	1 112	99	389	295	202	103	19	5
Bulgaria - Bulgarien - Bulgaria	91	10	20	32	18	11	-	-
Espanja - Spanien - Spain	194	20	62	40	41	26	5	-
Irlanti - Irland - Ireland	92	13	39	27	9	4	-	-
Italia - Italien - Italy	322	28	94	108	54	32	5	1
Itävalta - Österrike - Austria	95	5	22	16	24	20	8	-
Ent. Jugoslavia - F.d. Jugoslavien - Former Yugoslavia	206	49	66	47	32	11	1	-
Kreikka - Grekland - Greece	196	12	42	86	33	16	5	2
Kypros - Cypem - Cyprus *	28	1	10	8	8	1	-	-
Portugali - Portugal	47	6	17	11	9	4	-	-
Puola - Polen - Poland	196	16	39	43	59	33	6	-
Ranska - Frankrike - France	259	34	106	54	47	15	3	-
Romania - Rumänien - Romania	97	13	25	26	17	13	2	1
Saksa - Tyskland - Germany	1 065	68	264	206	275	185	58	9
Ent.Serbia ja Montenegro - F.d. Serbien och Montenegro Former Serbia and Montenegro	21	9	8	3	1	-	-	-

* Turkki ja Kypros laskettu Eurooppaan. - Turkiet och Cypem summerad i Europa. - Turkey and Cyprus counted to Europe.

20B. Suomessa syntyneiden naisten ulkomailla syntyneiden miesten syntymämaat 31.12.2007

(jatk.)

Män som är gifta eller sammanbor med kvinnor som är födda i Finland efter männens födelseland 31.12.2007

(forts.)

Country of birth of foreign-born husbands of women born in Finland on December 31, 2007

(cont.)

Miehen syntymämaa Männens födelseland Country of birth of man	Yhteensä Totalt Total	Vaimon ikä - Hustruns ålder - Age of woman						
		-29	30-39	40-49	50-59	60-69	70-79	80-
Sveitsi - Schweiz - Switzerland	146	14	33	39	34	15	10	1
Tšekkoslovakia - Tjeckoslovakien - Czechoslovakia	41	2	12	8	8	8	3	-
Turkki - Turkiet - Turkey *	806	172	257	247	102	26	2	-
Unkari - Ungern - Hungary	100	6	26	24	16	17	8	3
Venäjä - Ryssland - Russia	21	7	2	4	-	4	1	3
Ent. Neuvostoliitto - F.d. Sovjetunionen - Former USSR	843	120	137	106	113	191	134	42
Viro - Estland - Estonia	147	38	47	35	10	12	2	3
Muu Eurooppa - Övriga Europa - Rest of Europe	70	16	28	13	6	3	4	-
Afrikka - Afrika - Africa	1 763	398	542	543	196	70	13	1
Algeria - Algeriet - Algeria	177	35	40	71	24	5	2	-
Egypti - Egypten - Egypt	203	28	47	82	29	13	4	-
Etelä Afrikka - Sydafrika - South Africa	82	16	43	12	7	1	2	1
Etiopia - Etiopien - Ethiopia	42	8	10	12	7	5	-	-
Gambia	64	12	16	24	11	1	-	-
Ghana	83	17	33	21	11	1	-	-
Kamerun - Cameroon	34	10	10	14	-	-	-	-
Kenia - Kenya	57	27	15	8	5	2	-	-
Kongon demokraattinen tasavalta - Demokratiska republiken Kongo - The Democratic Republic of the Congo	24	7	8	7	1	1	-	-
Marokko - Marocko - Morocco	355	53	126	119	39	16	2	-
Nigeria	220	79	62	54	17	7	1	-
Senegal	33	4	7	17	3	2	-	-
Sierra Leone	17	4	5	5	3	-	-	-
Somalia	33	12	16	3	2	-	-	-
Tansania - Tanzania	55	16	17	13	5	4	-	-
Tunisia - Tunisien - Tunisia	125	25	37	40	18	5	-	-
Muu Afrikka - Övriga Afrika - Rest of Africa	159	45	50	41	14	7	2	-
Amerikka - Amerika - America	1 473	314	411	407	184	67	59	31
Kanada - Canada	265	45	67	78	34	11	27	3
USA	694	108	194	200	98	40	29	25
Argentiina - Argentina	44	12	8	15	6	1	1	1
Brasilia - Brasilien - Brazil	72	30	22	9	7	3	-	1
Chile	42	9	9	14	8	2	-	-
Ecuador	19	9	4	3	3	-	-	-
Kolumbia - Colombia	40	18	4	11	5	1	1	-
Kuuba - Cuba	61	14	23	15	6	3	-	-
Meksiko - Mexico	70	26	25	17	2	-	-	-
Peru	53	15	18	15	4	1	-	-
Venezuela	15	5	4	2	3	1	-	-
Muu Amerikka - Övriga Amerika - Rest of America	98	23	33	28	8	4	1	1
Aasia - Asien - Asia	1 316	287	373	373	200	69	12	2
Afganistan - Afghanistan	15	6	3	3	1	1	1	-
Bangladesh	86	31	37	9	6	2	1	-
Filippiinit - Filippinerna - Philippines	25	1	10	10	3	1	-	-
Indonesia	21	1	8	7	2	1	2	-
Intia - Indien - India	154	28	39	45	29	12	1	-
Irak - Iraq	90	33	19	20	8	7	3	-
Iran - Islamic Republic of Iran	139	14	42	51	24	8	-	-
Israel	172	28	50	72	15	6	1	-
Japani - Japan	107	13	13	18	50	11	2	-
Jordania - Jordanien - Jordan	48	6	15	15	8	4	-	-
Kiina - Kina - China	47	11	19	14	1	-	-	2
Libanon - Lebanon	67	12	19	22	11	3	-	-
Malesia - Malaysia	25	2	11	10	2	-	-	-
Nepal	27	12	9	2	4	-	-	-
Pakistan	75	18	15	22	14	6	-	-
Sri Lanka	42	10	12	10	5	4	1	-
Syyria - Syrien - Syrian Arab Republic	51	9	14	19	7	2	-	-
Thaimaa - Thailand	29	13	9	5	1	1	-	-
Vietnam - Viet Nam	30	18	7	4	1	-	-	-
Muu Aasia - Övriga Asien - Rest of Asia	66	21	22	15	8	-	-	-

* Turkki ja Kypros laskettu Eurooppaan. - Turkiet och Cypern summerad i Europa. - Turkey and Cyprus counted to Europe.

20B. Suomessa syntyneiden naisten ulkomailta syntyneiden miesten syntymämaat 31.12.2007

(jatk.)

Män som är gifta eller sammanbor med kvinnor som är födda i Finland efter männens födelseland 31.12.2007

(forts.)

Country of birth of foreign-born husbands of women born in Finland on December 31, 2007

(cont.)

Miehen syntymämaa Männens födelseland Country of birth of man	Yhteensä Totalt Total	Vaimon ikä - Hustruns ålder - Age of woman						
		-29	30-39	40-49	50-59	60-69	70-79	80-
Oseania - Oseanien - Oceania	201	48	83	41	20	7	1	1
Australia - Australien	151	34	66	30	16	3	1	1
Uusi-Seelanti - Nya Zeeland - New Zealand	43	11	15	9	4	4	-	-
Muu Oseania - Övriga Oseanien - Rest of Oceania	7	3	2	2	-	-	-	-
Tuntematon - Okänt - Unknown	636	21	133	114	100	148	84	36
Avoparit - Sambor - Cohabiting couples								
Yhteensä - Totalt - Total	8 391	4 227	2 489	1 006	436	176	42	15
Eurooppa - Europa - Europe	6 722	3 456	2 020	730	338	133	34	11
Ruotsi - Sverige - Sweden	3 263	1 804	1 010	276	111	51	9	2
Norja - Norge - Norway	96	51	20	11	9	4	-	1
Tanska - Danmark - Denmark	87	29	29	14	6	6	3	-
Islanti - Island - Iceland	8	2	3	2	-	1	-	-
Alankomaat - Nederländerna - Netherlands	155	47	62	30	13	2	1	-
Albania	14	11	2	1	-	-	-	-
Belgia - Belgien - Belgium	44	20	15	6	1	2	-	-
Britannia - Storbritannien - United Kingdom	534	195	209	91	30	8	1	-
Bulgaria - Bulgarien - Bulgaria	30	13	5	7	4	1	-	-
Espanja - Spanien - Spain	151	78	42	10	12	5	4	-
Irlanti - Irland - Ireland	69	35	27	3	3	1	-	-
Italia - Italien - Italy	189	77	67	33	7	5	-	-
Itävalta - Österrike - Austria	38	17	14	3	-	4	-	-
Ent. Jugoslavia - F.d. Jugoslaviens - Former Yugoslavia	91	41	22	15	12	1	-	-
Kreikka - Grekland - Greece	52	16	14	11	9	2	-	-
Kypros - Cypem - Cyprus *	7	3	1	1	2	-	-	-
Portugali - Portugal	44	19	15	5	4	1	-	-
Puola - Polen - Poland	57	27	12	6	7	4	1	-
Ranska - Frankrike - France	167	87	56	17	6	-	1	-
Romania - Rumänien - Romania	35	19	9	3	4	-	-	-
Saksa - Tyskland - Germany	438	182	152	55	33	13	2	1
Ent. Serbia ja Montenegro - F.d. Serbien och Montenegro	3	1	1	1	-	-	-	-
Former Serbia and Montenegro								
Sveitsi - Schweiz - Switzerland	53	29	9	9	6	-	-	-
Tsekkoslovakia - Tjeckoslovakien - Czechoslovakia	16	10	3	2	-	1	-	-
Turkki - Turkiet - Turkey *	218	74	79	47	16	2	-	-
Unkari - Ungern - Hungary	40	18	12	5	3	1	1	-
Venäjä - Ryssland - Russia	16	14	-	2	-	-	-	-
Ent. Neuvostoliitto - F.d. Sovjetunionen - Former USSR	498	347	60	34	25	16	10	6
Viro - Estland - Estonia	270	160	64	28	14	2	1	1
Muu Eurooppa - Övriga Europa - Rest of Europe	39	30	6	2	1	-	-	-
Afrikka - Afrika - Africa	446	196	126	87	30	6	1	-
Algeria - Algeriet - Algeria	23	3	7	9	3	1	-	-
Egypti - Egypten - Egypt	22	4	1	9	5	3	-	-
Etelä Afrikka - Sydafrika - South Africa	21	14	3	3	1	-	-	-
Etiopia - Etiopien - Ethiopia	13	7	5	-	1	-	-	-
Gambia	15	2	8	4	1	-	-	-
Ghana	24	12	5	4	1	2	-	-
Kamerun - Cameroon	15	6	7	2	-	-	-	-
Kenia - Kenya	20	15	2	3	-	-	-	-
Kongon demokraattinen tasavalta - Demokratiska republiken Kongo - The Democratic Republic of the Congo	14	9	3	2	-	-	-	-
Marokko - Marocko - Morocco	81	19	29	23	9	-	1	-
Nigeria	49	29	11	5	4	-	-	-
Senegal	4	3	-	1	-	-	-	-
Sierra Leone	6	2	2	1	1	-	-	-
Somalia	44	29	12	3	-	-	-	-
Tansania - Tanzania	20	15	3	1	1	-	-	-
Tunisia - Tunisien - Tunisia	24	5	12	5	2	-	-	-
Muu Afrikka - Övriga Afrika - Rest of Africa	51	22	16	12	1	-	-	-

* Turkki ja Kypros laskettu Eurooppaan. - Turkiet och Cypern summerad i Europa. - Turkey and Cyprus counted to Europe.

20B. Suomessa syntyneiden naisten ulkomailla syntyneiden miesten syntymämaat 31.12.2007

(jatk.)

Män som är gifta eller sammanbor med kvinnor som är födda i Finland efter männens födelseland 31.12.2007

(forts.)

Country of birth of foreign-born husbands of women born in Finland on December 31, 2007

(cont.)

Miehen syntymämaa Männens födelseland Country of birth of man	Yhteensä Total Total	Vaimon ikä - Hustruns ålder - Age of woman						
		-29	30-39	40-49	50-59	60-69	70-79	80-
Amerikka - Amerika - America	435	201	112	72	26	16	4	4
Kanada - Canada	88	35	23	17	6	3	2	2
USA	130	60	33	22	7	5	1	2
Argentiina - Argentina	22	10	9	2	1	-	-	-
Brasilia - Brasilien - Brazil	35	17	12	3	3	-	-	-
Chile	23	8	4	6	2	3	-	-
Ecuador	9	6	2	-	-	1	-	-
Kolumbia - Colombia	22	14	4	1	1	2	-	-
Kuuba - Cuba	21	5	4	9	1	1	1	-
Meksiko - Mexico	35	22	9	4	-	-	-	-
Peru	17	9	5	2	1	-	-	-
Venezuela	6	3	-	2	1	-	-	-
Muu Amerikka - Övriga Amerika - Rest of America	27	12	7	4	3	1	-	-
Aasia - Asien - Asia	524	295	130	66	25	8	-	-
Afganistan - Afghanistan	18	14	3	1	-	-	-	-
Bangladesh	18	11	7	-	-	-	-	-
Filippiinit - Filippinerna - Philippines	14	8	3	-	3	-	-	-
Indonesia	1	1	-	-	-	-	-	-
Intia - Indien - India	67	30	21	10	5	1	-	-
Irak - Iraq	74	50	17	5	1	1	-	-
Iran - Islamic Republic of Iran	81	35	22	20	3	1	-	-
Israel	31	11	11	5	3	1	-	-
Japani - Japan	20	7	7	2	1	3	-	-
Jordania - Jordanien - Jordan	4	2	1	1	-	-	-	-
Kiina - Kina - China	36	26	7	2	1	-	-	-
Libanon - Lebanon	19	7	2	8	2	-	-	-
Malesia - Malaysia	8	5	1	2	-	-	-	-
Nepal	9	3	5	1	-	-	-	-
Pakistan	18	10	2	4	2	-	-	-
Sri Lanka	9	5	2	2	-	-	-	-
Syyria - Syrien - Syrian Arab Republic	5	3	1	-	1	-	-	-
Thaimaa - Thailand	33	27	4	1	1	-	-	-
Vietnam - Viet Nam	37	27	9	1	-	-	-	-
Muu Aasia - Övriga Asien - Rest of Asia	22	13	5	1	2	1	-	-
Oseania - Oseanien - Oceania	88	42	34	9	1	1	1	-
Australia - Australien	71	35	28	6	-	1	1	-
Uusi-Seelanti - Nya Zeeland - New Zealand	17	7	6	3	1	-	-	-
Muu Oseania - Övriga Oseanien - Rest of Oceania	-	-	-	-	-	-	-	-
Tuntematon - Okänt - Unknown	176	37	67	42	16	12	2	-

* Turkki ja Kypros laskettu Eurooppaan. - Turkiel och Cypern summerad i Europa. - Turkey and Cyprus counted to Europe.

21. Perheet, joissa 0-79-vuotiaita lapsen asemassa olevia perhetyyppin, lapsiluvun ja äidin iän mukaan 31.12.2007

(Isä ja lapsia -perheet isän iän mukaan)

Familjer där personer i åldern 0-79 år räknas som barn efter familjetyp, antal barn och moderns ålder 31.12.2007

(Far och barn -familjer efter faderns ålder)

Families with dependants aged 0-79 by type of family, number of children and age of mother on December 31, 2007

(Father and children families by age of father)

Perhetyyppi ja lapsiluku Familjetyp och barnantal Type of family and number of children	Äidin/isän ikä - Moderns/faderns ålder - Age of mother/father							
	Yhteensä Totalt Total	-19	20-29	30-39	40-49	50-59	60-69	70-79

Kaikki perheet joissa lapsia 751 783 1 565 79 496 219 294 266 236 124 340 30 158 17 947 12 747

Alla familjer med barn - All families that have children

1	348 380	1 460	45 559	64 861	94 450	87 385	26 913	16 306	11 446
2	269 195	96	25 371	97 165	112 152	28 995	2 810	1 460	1 146
3	98 806	9	6 257	41 064	44 867	5 973	354	150	132
4	23 664	-	1 554	10 694	10 122	1 185	63	24	22
5-	11 738	-	755	5 510	4 645	802	18	7	1

Aviopari ja lapsia 1) - Äkta makar med barn

Married couple with children									
	456 384	222	38 051	140 783	169 229	81 623	18 229	6 639	1 608
1	175 112	194	17 931	31 492	47 017	54 759	16 146	6 099	1 474
2	179 340	25	14 067	66 013	76 229	20 606	1 791	490	119
3	73 613	3	4 167	30 453	34 118	4 578	236	46	12
4	18 309	-	1 216	8 163	7 929	956	40	3	2
5-	10 010	-	670	4 662	3 936	724	16	1	1

Avopari ja lapsia - Sambor med barn

Cohabiting couple with children									
	115 860	760	26 784	43 309	34 881	9 052	867	172	35
1	58 150	709	17 694	17 206	14 904	6 646	790	168	33
2	42 208	46	7 557	18 287	14 211	2 030	71	4	2
3	12 217	5	1 294	6 064	4 528	321	5	-	-
4	2 564	-	201	1 360	960	42	1	-	-
5-	721	-	38	392	278	13	-	-	-

Äiti ja lapsia - Mor med barn

Mother with children									
	150 251	580	14 189	32 179	51 762	24 936	7 970	9 235	9 400
1	93 807	554	9 574	14 291	26 102	19 296	7 254	8 325	8 411
2	41 329	25	3 644	11 970	18 701	4 696	628	797	868
3	11 646	1	788	4 345	5 481	766	71	90	104
4	2 540	-	136	1 132	1 091	130	16	18	17
5-	929	-	47	441	387	48	1	5	-

Isä ja lapsia - Far med barn

Father with children									
	29 288	3	472	3 023	10 364	8 729	3 092	1 901	1 704
1	21 311	3	360	1 872	6 427	6 684	2 723	1 714	1 528
2	6 318	-	103	895	3 011	1 663	320	169	157
3	1 330	-	8	202	740	308	42	14	16
4	251	-	1	39	142	57	6	3	3
5-	78	-	-	15	44	17	1	1	-

22. Perheet perhetyyppin ja lapsiluvun mukaan 31.12.2007

Familjer efter familjetyp och barnantal 31.12.2007

Families by type of family and number of children on December 31, 2007

Perhetyyppi Familjetyp Type of family	0-79-vuotiaiden kotona asuvien lapsen asemassa olevien määrä Ställning i familjen: hemmaboende barn i åldern 0-79 år Number of children aged 0-79 living at home						Suhteellinen jakauma Procentuell fördelning Relative proportion					Lapsia keskimäärin perhettä kohti Barn i medeltal per familj Number of children per family on average
	Yhteensä Totalt Total	1	2	3	4	5-	Yhteensä Totalt Total	1	2	3	4	

Perheitä yhteensä 751 783 348 380 269 195 98 806 23 664 11 738 100,0 46,3 35,8 13,1 3,1 1,6 1,80
Familjer totalt - Families total

Aviopari ja lapsia 1) 456 384 175 112 179 340 73 613 18 309 10 010 100,0 38,4 39,3 16,1 4,0 2,2 1,95
Äkta makar och barn - Married couple with children

Avopari ja lapsia 115 860 58 150 42 208 12 217 2 564 721 100,0 50,2 36,4 10,5 2,2 0,6 1,67
Sambor med barn - Cohabiting couple with children

Äiti ja lapsia 150 251 93 807 41 329 11 646 2 540 929 100,0 62,4 27,5 7,8 1,7 0,6 1,51
Mor med barn - Mother with children

Isä ja lapsia 29 288 21 311 6 318 1 330 251 78 100,0 72,8 21,6 4,5 0,9 0,3 1,34
Far med barn - Father with children

1) **MI. rekisteröidyt parisuhteet joilla lapsia.** - Inkl. registrerade par med barn. - Incl. registered couples with children

23. Perheet perhetyypin ja alle 25-vuotiaiden lasten määrän mukaan 31.12.2007

Familjer efter familjetyp och antalet barn under 25 år 31.12.2007

Families by type of family and number of children aged 24 or under on December 31, 2007

Perhetyyppi Familjetyp Type of family	0–24-vuotiaiden kotona asuvien lasten määrä Antalet hemmaboende barn i åldern 0-24 år Number of children aged 0-24 living at home						Suhteellinen jakauma Procentuell fördelning Relative proportion						Lapsia keskimäärin perhettä kohti Barn i medeltal per familj Number of children per family on average
	Yhteensä Totalt Total	1	2	3	4	5-	Yhteensä Totalt Total	1	2	3	4	5-	
Perheitä yhteensä Familjer totalt Families, total	677 441	286 412	259 318	96 871	23 251	11 589	100,0	42	38	14	3	2	1,86
Aviopari ja lapsia Äkta makar och barn Married couple with children	420 622	146 889	173 542	72 290	18 015	9 886	100,0	35	41	17	4	2	2,01
Rekisteröity parisuhde Registrerat partnerskap Registered partnership	148	86	45	15	1	1	100,0	58	30	10	1	1	1,55
Avopari ja lapsia Sambor med barn Cohabiting couple with children	113 919	56 610	41 919	12 132	2 541	717	100,0	50	37	11	2	1	1,68
Äiti ja lapsia Mor med barn Mother with children	120 620	67 816	38 248	11 191	2 454	911	100,0	56	32	9	2	1	1,60
Isä ja lapsia Far med barn Father with children	22 132	15 011	5 564	1 243	240	74	100,0	68	25	6	1	0	1,4

24. Perheet perhetyypin ja alle 18-vuotiaiden lasten määrän mukaan 31.12.2007

Familjer efter familjetyp och antalet barn under 18 år 31.12.2007

Families by type of family and number of children aged 17 or under on December 31, 2007

Perhetyyppi Familjetyp Type of family	0–17-vuotiaiden kotona asuvien lasten määrä Antalet hemmaboende barn i åldern 0-17 år Number of children aged 0-17 living at home						Suhteellinen jakauma Procentuell fördelning Relative proportion						Lapsia keskimäärin perhettä kohti Barn i medeltal per familj Number of children per family on average
	Yhteensä Totalt Total	1	2	3	4	5-	Yhteensä Totalt Total	1	2	3	4	5-	
Perheitä yhteensä Familjer totalt Families, total	587 767	254 832	225 044	79 594	18 764	9 533	100,0	43	38	14	3	2	1,83
Aviopari ja lapsia Äkta makar och barn Married couple with children	362 884	131 101	150 037	59 066	14 495	8 185	100,0	36	41	16	4	2	1,98
Rekisteröity parisuhde Registrerat partnerskap Registered partnership	146	90	44	11	-	1	100,0	62	30	8	-	1	1,48
Avopari ja lapsia Sambor med barn Cohabiting couple with children	107 290	54 709	39 144	10 706	2 165	566	100,0	51	36	10	2	1	1,65
Äiti ja lapsia Mor med barn Mother with children	102 156	58 574	31 895	9 001	1 960	726	100,0	57	31	9	2	1	1,58
Isä ja lapsia Far med barn Father with children	15 291	10 358	3 924	810	144	55	100,0	68	26	5	1	0	1,41

25A. Lapsiperheet alle 18-vuotiaiden lasten määrän ja perhetyypin mukaan 31.12.2007

Barnfamiljer efter antalet barn under 18 år och familjetyp 31.12.2007

Families with underage children by number of children aged under 18 and family type on December 31, 2007

Alle 18-v lapsia Barn under 18 år Children under the age of 18	Yhteensä Totalt Total	Avioparit Äkta makar Married couples	Rekisteröidyt parisuhteet Registrerade partnerskap Registered partnerships	Avoparit Sambor Cohabiting couples	Yksinhuoltajaäidit Ensamförsörjarmödrar Single-parent mothers	Yksinhuoltajaisät Ensamförsörjarfäder Single-parent fathers
Yhteensä Totalt - Total	587 767	362 884	146	107 290	102 156	15 291
1	254 832	131 101	90	54 709	58 574	10 358
2	225 044	150 037	44	39 144	31 895	3 924
3	79 594	59 066	11	10 706	9 001	810
4	18 764	14 495	-	2 165	1 960	144
5	5 042	4 080	1	418	509	34
6	1 956	1 698	-	113	132	13
7	1 037	948	-	27	55	7
8	627	604	-	4	18	1
9	433	420	-	3	10	-
10	258	256	-	1	1	-
11	117	116	-	-	1	-
12	45	45	-	-	-	-
13	14	14	-	-	-	-
14	3	3	-	-	-	-
15	1	1	-	-	-	-

25B. Lapsiperheet kaikkien kotona asuvien lasten määrän ja perhetyypin mukaan 31.12.2007

Barnfamiljer efter antalet alla barn som bor hemma och familjetyp 31.12.2007

Families with underage children by total number of children living at home and family type on December 31, 2007

Lasten määrä Antal barn Number of children	Yhteensä Totalt Total	Avioparit Äkta makar Married couples	Rekisteröidyt parisuhteet Registrerade partnerskap Registered partnerships	Avoparit Sambor Cohabiting couples	Yksinhuoltajaäidit Ensamförsörjaremor Single-parent mothers	Yksinhuoltajaisät Ensamförsörjarefar Single-parent fathers
Yhteensä Totalt - Total	587 767	362 884	146	107 290	102 156	15 291
1	209 095	98 313	84	50 661	51 176	8 861
2	246 715	164 219	45	41 203	36 367	4 881
3	96 771	72 162	15	12 147	11 217	1 230
4	23 471	18 197	1	2 558	2 473	242
5	6 202	4 980	1	538	635	48
6	2 344	2 013	-	141	175	15
7	1 198	1 088	-	31	72	7
8	776	740	-	6	24	6
9	523	510	-	3	9	1
10	305	300	-	-	5	-
11	196	192	-	2	2	-
12	113	113	-	-	-	-
13	40	39	-	-	1	-
14	11	11	-	-	-	-
15	6	6	-	-	-	-
16	1	1	-	-	-	-

26. Uusperheet (*) perhekoostumuksen ja lapsiluvun mukaan 31.12.2007

Ombildade familjer (*) efter familjens sammansättning och antalet barn 31.12.2007

Reconstituted families (*) by family composition and number of children on December 31, 2007

Lasten määrä Antal barn Number of children	Yhteensä Totalt Total	Perheen lapset ovat - Familjens barn är - Families' children are					
		Vain äidin Endast moderns Only mother's	Vain isän Endast faderns Only father's	Äidin ja isän Moderns och faderns Mother's and father's	Äidin ja yhteisiä Moderns och gemensamma Mother's and common	Isän ja yhteisiä Faderns och gemensamma Father's and common	Äidin, isän ja yhteisiä Moderns, faderns och gemensamma Mother's, father's and common
Kaikki uusperheet	53 482	25 228	3 036	2 035	20 474	2 026	683
Alla ombildade familjer All reconstituted families							
1	18 559	16 288	2 271	-	-	-	-
2	18 980	7 303	650	809	9 318	900	-
3	11 079	1 385	105	748	7 806	784	251
4	3 627	207	8	353	2 565	262	232
5	885	36	1	92	573	53	130
6-	352	9	1	33	212	27	70
Aviopari - Äkta makar - Married couple	25 901	9 157	1 217	774	12 972	1 324	457
1	6 912	5 992	920	-	-	-	-
2	8 961	2 581	240	310	5 317	513	-
3	6 720	484	52	279	5 199	543	163
4	2 424	83	4	135	1 852	201	149
5	624	15	1	35	438	43	92
6-	260	2	-	15	166	24	53
Avopari - Sambor - Cohabiting couple	27 581	16 071	1 819	1 261	7 502	702	226
1	11 647	10 296	1 351	-	-	-	-
2	10 019	4 722	410	499	4 001	387	-
3	4 359	901	53	469	2 607	241	88
4	1 203	124	4	218	713	61	83
5	261	21	-	57	135	10	38
6-	92	7	1	18	46	3	17

(*) Uusperhe = Lapsiperhe, jonka kaikki alaikäiset lapset eivät ole puolisoitten yhteisiä. Lasten määrä on perheen alle 18-vuotiaiden määrä.

(*) Ombildad familj = En barnfamilj där alla minderåriga barn inte är makarnas gemensamma barn. Som barn räknas familjens barn under 18 år.

(*) Reconstituted family = A family with children where not all the children under the age of 18 are the spouses' common children.

27. Perheet lasten ikäryhmien ja perhetyypin mukaan 31.12.2007

Familjer efter barnens åldersgrupp och familjetyp 31.12.2007

Families by age group of children and type of family on December 31, 2007

Perheessä ikäryhmän lapsia Familjer med barn i åldersgruppen Families with children belonging to the age group	Yhteensä Totalt Total	Perhetyyppi - Familjetyp - Type of family					
		Kahden huoltajan perheet Tvåförärfamiljer Two-parent families			Yhden huoltajan perheet Ensamförärfamiljer Single-parent families		
		Yhteensä Totalt Total	Avoliitto * Äktenskap Marriage	Avoliitto Samboende förhållande Consensual union	Yhteensä Totalt Total	Äiti ja lapsia Mor med barn Mother with children	Isä ja lapsia Far med barn Father with children
0-2	154 391	139 234	97 094	42 140	15 157	14 683	474
0-3	190 075	169 177	119 552	49 625	20 898	20 065	833
0-6	278 617	240 324	174 330	65 994	38 293	36 032	2 261
0-16	560 008	450 840	346 249	104 591	109 168	95 684	13 484
0-17	587 767	470 320	363 030	107 290	117 447	102 156	15 291
0-24	677 441	534 689	420 770	113 919	142 752	120 620	22 132
0-29	697 537	548 794	433 918	114 876	148 743	124 754	23 989
0-79	751 783	572 244	456 384	115 860	179 539	150 251	29 288
3-4	108 868	94 785	73 452	21 333	14 083	13 204	879
3-6	185 999	158 671	123 055	35 616	27 328	25 409	1 919
5-6	106 393	90 302	72 019	18 283	16 091	14 866	1 225
5-14	375 815	300 040	240 925	59 115	75 775	66 468	9 307
7-8	108 545	90 581	73 219	17 362	17 964	16 189	1 775
7-10	189 426	155 574	125 681	29 893	33 852	30 235	3 617
7-12	260 054	210 188	169 892	40 296	49 866	44 105	5 761
7-15	356 324	280 978	228 498	52 480	75 346	65 157	10 189
7-17	414 767	322 504	263 710	58 794	92 263	78 552	13 711
9-12	197 498	159 435	130 629	28 806	38 063	33 481	4 582
13-15	171 826	134 034	113 009	21 025	37 792	31 966	5 826
16-17	120 734	92 415	79 647	12 768	28 319	23 275	5 044
18-20	114 243	88 344	78 543	9 801	25 899	20 253	5 646
18-24	157 655	120 604	107 982	12 622	37 051	28 331	8 720
18-29	179 639	136 236	122 496	13 740	43 403	32 770	10 633
21-24	56 599	43 287	39 808	3 479	13 312	9 694	3 618
25-29	27 537	20 176	18 845	1 331	7 361	5 188	2 173
30-34	13 440	9 038	8 540	498	4 402	3 202	1 200
35-39	10 629	6 239	5 970	269	4 390	3 395	995
40-49	19 919	8 274	8 003	271	11 645	9 720	1 925
50-	14 896	2 705	2 634	71	12 191	10 685	1 506

*) MI. rekisteröidyt parisuhteet. - Inkl. registrerade partnerskap - Incl. registered partnerships.

28. Perheiden 0–24-vuotiaat lapset perhetyypin mukaan sekä ottolapset iän mukaan 31.12.2007

Familjernas barn i åldern 0–24 år efter familjetyp och adoptivbarn efter ålder 31.12.2007

Children aged 0–24 by type of family, adopted children in families by age on December 31, 2007

Ikä Ålder Age	Kaikkien perheiden lapset Alla familjers barn Children of all families	Aviopari ja lapsia Äkta makar och barn Married couple with children	Rekisteröity parisuhde ja lapsia Registrerat partnerskap med barn Registered partnership with children	Avopari ja lapsia Sambor med barn Cohabiting couple with children	Yksinhuoltaja- äidin lapsi Ensamförsörjare- moderns barn Child of single parent mother	Yksinhuoltaja- isän lapsi Ensamförsörjare- faderns barn Child of single parent father	Ottolapset Adoptivbarn Adopted children	1) Uusperhe - Ombildad familj - Reconstituted family		
								Äidin lapsi Moderns barn Mother's child	Isän lapsi Faderns barn Father's child	Yhteiset lapset Gemensamma barn Common child
0	58 500	35 779	32	18 134	4 484	71	35	532	6	4 411
1	58 859	37 961	36	15 446	5 261	155	98	344	9	4 232
2	57 669	38 162	19	13 102	6 105	281	162	656	36	3 892
3	57 722	38 797	16	11 806	6 707	396	283	1 108	95	3 657
4	56 673	38 656	20	10 377	7 109	511	289	1 629	128	3 324
5	55 681	37 804	6	9 735	7 535	601	355	2 112	197	2 961
6	56 122	38 128	8	9 311	7 999	676	314	2 673	278	2 537
7	56 718	38 427	6	9 106	8 326	853	280	3 264	373	2 130
8	57 497	38 797	3	9 044	8 647	1 006	285	3 851	437	1 810
9	56 834	38 512	3	8 498	8 734	1 087	234	4 258	519	1 376
10	59 121	39 908	3	8 391	9 585	1 234	253	4 777	611	1 030
11	60 526	40 630	8	8 581	9 977	1 330	237	5 403	707	693
12	62 843	42 024	12	8 383	10 780	1 644	209	5 705	860	474
13	64 780	43 335	8	8 022	11 566	1 849	201	6 143	1 055	261
14	64 488	42 893	6	7 704	11 686	2 199	212	6 363	1 133	137
15	66 278	43 542	7	7 811	12 511	2 407	212	6 604	1 259	72
16	64 158	42 366	14	7 026	12 243	2 509	284	6 355	1 261	39
17	62 053	41 083	9	6 324	11 929	2 708	273	5 875	1 290	28
18	53 756	36 811	4	4 910	9 610	2 421	250	.	.	.
19	41 196	28 785	3	3 366	7 044	1 998	181	.	.	.
20	28 143	19 729	3	2 133	4 740	1 538	144	.	.	.
21	19 804	13 866	2	1 344	3 423	1 169	82	.	.	.
22	16 073	11 388		975	2 705	1 005	64	.	.	.
23	13 303	9 468	1	748	2 228	858	48	.	.	.
24	10 786	7 694	1	559	1 792	740	39	.	.	.
0-6	401 226	265 287	137	87 911	45 200	2 691	1 536	9 054	749	25 014
0-17	1 076 522	716 804	216	176 801	161 184	21 517	4 216	67 652	10 254	33 064
0-24	1 259 583	844 545	230	190 836	192 726	31 246	5 024	.	.	.

1) Uusperhe = Lapsiperhe, jonka kaikki alaikäiset lapset eivät ole puolisoiden yhteisiä.

1) Ombildad familj = En barnfamilj där alla minderåriga barn inte är makarnas gemensamma barn.

1) Reconstituted family = A family with children where not all the children under the age of 18 are the spouses' common children.

2) Sisältää myös loppuvuodesta syntyneitä avoparien lapsia, joita isä ei ole vielä tunnustanut.

2) Inkluderar också barn, som är födda till ett sambopar mot slutet av året och fadern inte ännu har erkänt sitt faderskap.

2) Includes also children who are born to a cohabiting couple at the end of the year and the father has not yet acknowledged the child.

29. Lapset iän ja perheen kotona asuvien alle 18-vuotiaiden lasten lukumäärän mukaan 31.12.2007

Barnen efter ålder och antalet familjens minderåriga barn som bor hemma 31.12.2007

Children by age and number of children in the family living at home aged 17 or under on December 31, 2007

Ikä Ålder Age	Yhteensä Totalt Total	Perheen alle 18-vuotiaiden lasten lukumäärä Antal familjens barn under 18 år Number of children aged 17 or under in family					Suhteellinen jakauma Procentuell fördelning Relative proportion					
		1	2	3	4	5-	Yhteensä Totalt Total	1	2	3	4	5-
0-17	1 076 522	254 832	450 088	238 782	75 056	57 764	100,0	23,7	41,8	22,2	7,0	5,4
0	58 500	24 362	19 885	8 746	2 945	2 562	100,0	41,6	34,0	15,0	5,0	4,4
1	58 859	22 674	21 241	9 259	3 106	2 579	100,0	38,5	36,1	15,7	5,3	4,4
2	57 669	15 634	25 368	10 294	3 458	2 915	100,0	27,1	44,0	17,9	6,0	5,1
3	57 722	11 261	27 470	11 952	3 884	3 155	100,0	19,5	47,6	20,7	6,7	5,5
4	56 673	9 133	27 075	13 037	4 112	3 316	100,0	16,1	47,8	23,0	7,3	5,9
5	55 681	8 000	25 670	13 977	4 534	3 500	100,0	14,4	46,1	25,1	8,1	6,3
6	56 122	7 628	24 917	15 215	4 649	3 713	100,0	13,6	44,4	27,1	8,3	6,6
7	56 718	7 403	24 544	15 908	5 081	3 782	100,0	13,1	43,3	28,0	9,0	6,7
8	57 497	7 714	24 780	16 012	5 061	3 930	100,0	13,4	43,1	27,8	8,8	6,8
9	56 834	7 903	24 361	15 750	5 023	3 797	100,0	13,9	42,9	27,7	8,8	6,7
10	59 121	8 558	25 746	16 041	4 925	3 851	100,0	14,5	43,5	27,1	8,3	6,5
11	60 526	9 748	26 418	15 926	4 863	3 571	100,0	16,1	43,6	26,3	8,0	5,9
12	62 843	11 213	28 015	15 391	4 753	3 471	100,0	17,8	44,6	24,5	7,6	5,5
13	64 780	12 993	28 467	15 338	4 648	3 334	100,0	20,1	43,9	23,7	7,2	5,1
14	64 488	16 143	27 087	13 932	4 261	3 065	100,0	25,0	42,0	21,6	6,6	4,8
15	66 278	21 414	25 457	12 690	3 906	2 811	100,0	32,3	38,4	19,1	5,9	4,2
16	64 158	25 806	22 610	10 259	3 142	2 341	100,0	40,2	35,2	16,0	4,9	3,6
17	62 053	27 245	20 977	9 055	2 705	2 071	100,0	43,9	33,8	14,6	4,4	3,3

30. Lapset iän ja perheen kaikkien kotona asuvien lasten määrän mukaan 31.12.2007

Barnen efter ålder och antalet familjens alla barn som bor hemma 31.12.2007

Children by age and number of all children in the family living at home on December 31, 2007

Ikä Ålder Age	Yhteensä Totalt Total	Perheen kaikkien lasten lukumäärä Antal familjens alla barn Number of all children in family					Suhteellinen jakauma Procentuell fördelning Relative proportion					
		1	2	3	4	5-	Yhteensä Totalt Total	1	2	3	4	5-
0-17	1 076 522	209 095	454 638	262 293	85 139	65 357	100,0	19,4	42,2	24,4	7,9	6,1
0	58 500	24 289	19 836	8 786	2 963	2 626	100,0	41,5	33,9	15,0	5,1	4,5
1	58 859	22 603	21 165	9 273	3 162	2 656	100,0	38,4	36,0	15,8	5,4	4,5
2	57 669	15 534	25 256	10 333	3 532	3 014	100,0	26,9	43,8	17,9	6,1	5,2
3	57 722	11 098	27 328	12 022	3 987	3 287	100,0	19,2	47,3	20,8	6,9	5,7
4	56 673	8 927	26 928	13 103	4 250	3 465	100,0	15,8	47,5	23,1	7,5	6,1
5	55 681	7 745	25 396	14 129	4 691	3 720	100,0	13,9	45,6	25,4	8,4	6,7
6	56 122	7 309	24 586	15 418	4 866	3 943	100,0	13,0	43,8	27,5	8,7	7,0
7	56 718	6 938	24 152	16 178	5 372	4 078	100,0	12,2	42,6	28,5	9,5	7,2
8	57 497	7 073	24 264	16 422	5 447	4 291	100,0	12,3	42,2	28,6	9,5	7,5
9	56 834	7 022	23 813	16 328	5 439	4 232	100,0	12,4	41,9	28,7	9,6	7,4
10	59 121	7 378	24 939	16 979	5 464	4 361	100,0	12,5	42,2	28,7	9,2	7,4
11	60 526	8 076	25 457	17 257	5 631	4 105	100,0	13,3	42,1	28,5	9,3	6,8
12	62 843	8 799	26 928	17 370	5 671	4 075	100,0	14,0	42,8	27,6	9,0	6,5
13	64 780	9 494	27 802	17 792	5 660	4 032	100,0	14,7	42,9	27,5	8,7	6,2
14	64 488	10 900	27 671	16 816	5 306	3 795	100,0	16,9	42,9	26,1	8,2	5,9
15	66 278	13 060	28 123	16 298	5 216	3 581	100,0	19,7	42,4	24,6	7,9	5,4
16	64 158	15 172	26 419	14 825	4 515	3 227	100,0	23,6	41,2	23,1	7,0	5,0
17	62 053	17 678	24 575	12 964	3 967	2 869	100,0	28,5	39,6	20,9	6,4	4,6

31. Perheet perhetyypin mukaan ja henkilöt perheisiin kuulumisen mukaan lääneittäin 31.12.2007

Familjer efter typ och personer efter familjetillhörighet och län 31.12.2007

Families by type of family and persons belonging/not belonging to families by province on December 31, 2007

Lääni Län Province	Perheitä - Familjer - Families							Lapsen asemassa olevia keski- määrin perheessä 2)	Henkilöitä yhteensä Personer totalt Persons total	Henkilöitä perheissä Personer i familjer Persons in families	Perheisiin kuulumattomia Tillhör ej familj Not belonging to families 3)
	Yhteensä Totalt Total	Aviopari 1) ilman lapsia Äkta makar utan barn Married couple without children	Aviopari 1) ja lapsia Äkta makar med barn Married couple with children	Äiti ja lapsia Mor och barn Mother and children	Isä ja lapsia Far och barn Father and children	Avopari ja lapsia Sambor med barn Cohabiting couple with children	Avopari ilman lapsia Sambor utan barn Cohabiting couple without children				
Koko maa Hela landet Whole country	1 437 709	497 754	456 384	150 251	29 288	115 860	188 172	1,80	5 300 484	4 045 561	1 254 923
Manner-Suomi - Fasta Finland - Mainland Finland											
Etelä-Suomen Södra Finlands	583 628	193 514	181 618	67 317	11 812	46 850	82 517	1,76	2 173 509	1 628 458	545 051
Länsi-Suomen Västra Finlands	514 926	185 534	166 016	49 349	9 991	39 827	64 209	1,80	1 874 764	1 448 005	426 759
Itä-Suomen Östra Finlands	156 910	58 014	47 498	15 519	3 387	12 944	19 548	1,76	573 478	434 456	139 022
Oulun Uleåborgs	124 317	40 722	44 062	11 745	2 592	10 169	15 027	2,00	467 190	371 128	96 062
Lapin Lapplands	50 399	17 538	15 038	5 530	1 328	5 057	5 908	1,79	184 390	142 249	42 141
Ahvenanmaa Åland	7 529	2 432	2 152	791	178	1 013	963	1,74	27 153	21 265	5 888

1) **Mi. rekisteröidyt parisuhteet.** - Inkl. registrerade partnerskap. - Incl. registered partnerships.

2) Ställning i familjen: barn, medeltal i familjen - Average number of persons with child status in family

3) Sisältää myös laitospöestön ja luokittelemattomat - Innehåller också anstaltsbefolkningen och ej klassificerade - Includes also the institutionalised population and the unclassified

32. Perheet perhetyypin mukaan ja henkilöt perheisiin kuulumisen mukaan maakunnittain ja seutukunnittain 31.12.2007

Familjer efter typ och personer efter familjetillhörighet, landskapsvis och ekonomisk region 31.12.2007

Families by type of family and persons belonging/not belonging to families by region and sub-regional unit on December 31, 2007

Maakunta Seutukunta Landskap Ekonomisk region Region Sub-region	Perheitä - Familjer - Families							Lapsen asemassa olevia keski- määrin perheessä 2)	Henkilöitä yhteensä Personer totalt Persons total	Henkilöitä perheissä Personer i familjer Persons in families 3)	Perheisiin kuulumattomia Tillhör ej familj Not belonging to families
	Yhteensä Totalt Total	Aviopari 1) ilman lapsia Äkta makar utan barn Married couple without children	Aviopari 1) ja lapsia Äkta makar med barn Married couple with children	Äiti ja lapsia Mor och barn Mother and children	Isä ja lapsia Far och barn Father and children	Avopari ja lapsia Sambor med barn Cohabiting couple with children	Avopari ilman lapsia Sambor utan barn Cohabiting couple without children				
Koko maa	1 437 709	497 754	456 384	150 251	29 288	115 860	188 172	1,80	5 300 484	4 045 561	1 254 923
Hela landet Whole country											
Manner-Suomi - Fasta Finland - Mainland Finland											
Uusimaa	367 328	113 913	116 471	44 769	7 001	29 041	56 133	1,75	1 388 964	1 028 923	360 041
Nyland											
Helsingin sk	331 863	101 333	105 393	41 311	6 256	25 489	52 081	1,75	1 262 849	928 098	334 751
Lohjan sk	23 195	7 964	7 654	2 231	475	2 191	2 680	1,83	82 216	66 652	15 564
Tammisaaren sk	12 270	4 616	3 424	1 227	270	1 361	1 372	1,77	43 899	34 173	9 726
Itä-Uusimaa	26 491	8 817	9 184	2 485	609	2 491	2 905	1,83	94 755	76 977	17 778
Östra Nyland											
Loviisan sk	5 204	2 001	1 482	494	141	515	571	1,79	18 694	14 479	4 215
Porvoon sk	21 287	6 816	7 702	1 991	468	1 976	2 334	1,84	76 061	62 498	13 563
Varsinais-Suomi	125 088	45 203	38 025	12 761	2 381	9 868	16 850	1,75	459 235	345 509	113 726
Egentliga Finland											
Loimaan sk	10 215	3 718	3 361	978	277	849	1 032	1,85	37 229	29 275	7 954
Salon sk	17 675	6 449	5 524	1 705	340	1 476	2 181	1,78	63 960	49 419	14 541
Turun sk	81 699	28 866	24 522	8 697	1 428	6 103	12 083	1,73	303 586	223 849	79 737
Vakka-Suomen sk	9 011	3 617	2 643	794	203	797	957	1,74	31 704	24 767	6 937
Åboland-Turunmaan sk	6 488	2 553	1 975	587	133	643	597	1,78	22 756	18 199	4 557
Satakunta	64 385	25 361	19 684	6 297	1 240	4 765	7 038	1,75	228 431	177 127	51 304
Satakunta											
Pohjois-Satakunnan sk	6 766	2 548	2 189	734	152	514	629	1,77	24 416	19 016	5 400
Porin sk	38 787	15 365	11 544	3 955	709	2 836	4 378	1,73	137 747	105 924	31 823
Rauman sk	18 832	7 448	5 951	1 608	379	1 415	2 031	1,77	66 268	52 187	14 081
Kanta-Häme	47 375	17 207	14 531	4 810	1 026	3 978	5 823	1,80	171 449	132 654	38 795
Egentliga Tavastland											
Forssan sk	9 853	3 715	2 930	973	226	885	1 124	1,77	35 460	27 393	8 067
Hämeenlinnan sk	25 156	9 260	7 641	2 603	546	1 964	3 142	1,80	91 270	70 103	21 167
Riihimäen sk	12 366	4 232	3 960	1 234	254	1 129	1 557	1,81	44 719	35 158	9 561
Pirkanmaa	130 227	45 564	40 599	13 085	2 437	10 083	18 459	1,76	476 631	361 603	115 028
Birkaland											
Etelä-Pirkanmaan sk	12 024	4 548	3 750	1 119	238	1 023	1 346	1,75	42 623	33 415	9 208
Kaakkois-Pirkanmaan sk	2 224	828	771	214	43	166	202	1,85	8 046	6 396	1 650
Lounais-Pirkanmaan sk	7 723	2 992	2 478	719	188	658	688	1,83	27 998	21 929	6 069
Luoteis-Pirkanmaan sk	7 603	2 928	2 458	709	190	587	731	1,80	27 171	21 419	5 752
Tampereen sk	89 789	29 821	27 967	9 277	1 539	6 749	14 436	1,75	331 613	248 558	83 055
Ylä-Pirkanmaan sk	10 864	4 447	3 175	1 047	239	900	1 056	1,76	39 180	29 886	9 294
Päijät-Häme	54 586	20 003	15 781	6 098	1 182	4 509	7 013	1,76	200 061	150 521	49 540
Päijänne-Tavastland											
Heinolan sk	7 933	3 272	2 065	876	184	655	881	1,74	28 762	21 384	7 378
Lahden sk	46 653	16 731	13 716	5 222	998	3 854	6 132	1,77	171 299	129 137	42 162
Kymenlaakso	50 752	19 526	14 882	5 197	1 161	3 945	6 041	1,72	183 564	138 506	45 058
Kymmenedalen											
Kotkan-Haminan sk	24 181	9 418	6 943	2 496	556	1 877	2 891	1,70	87 543	65 525	22 018
Kouvolan sk	26 571	10 108	7 939	2 701	605	2 068	3 150	1,74	96 021	72 981	23 040
Etelä-Karjala	37 096	14 048	10 769	3 958	833	2 886	4 602	1,71	134 716	100 877	33 839
Södra Karelen											
Imatran sk	12 563	5 152	3 469	1 304	275	954	1 409	1,68	45 133	33 648	11 485
Lappeenrannan sk	19 093	6 892	5 396	2 124	415	1 540	2 726	1,70	70 036	51 795	18 241
Länsi-Saimaan sk	5 440	2 004	1 904	530	143	392	467	1,76	19 547	15 434	4 113

1) **Mi. rekisteröidyt parisuhteet.** - Inkl. registrerade partnerskap. - Incl. registered partnerships.

2) Ställning i familjen: barn, medelantal i familjen - Average number of persons with child status in family

3) **Sisältää myös laitoväestön ja luokittelemattomat** - Innehåller också anstaltsbefolkningen och ej klassificerade - Includes also the institutionalised population and the unclassified

32. Perheet perhetyypin mukaan ja henkilöt perheisiin kuulumisen mukaan maakunnittain ja seutukunnittain 31.12.2007

(jatk.)

Familjer efter typ och personer efter familjetillhörighet, landskapsvis och ekonomisk region 31.12.2007

(forts.)

Families by type of family and persons belonging/not belonging to families by region and sub-regional unit on December 31, 2007

(cont.)

Maakunta Seutukunta Landskap Ekonomisk region Region Sub-region	Perheitä - Familjer - Families							Lapsen asemassa olevia keski- määrin perheessä 2)	Henkilöitä yhteensä Personer totalt Persons total	Henkilöitä perheissä Personer i familjer Persons in families	Perheisiin kuulumattomia Tillhör ej familj Not belonging to families 3)
	Yhteensä Totalt Total	Aviopari 1) ilman lapsia Äkta makar utan barn Married couple without children	Aviopari 1) ja lapsia Äkta makar med barn Married couple with children	Äiti ja lapsia Mor och barn Mother and children	Isä ja lapsia Far och barn Father and children	Avopari ja lapsia Sambor med barn Cohabiting couple with children	Avopari ilman lapsia Sambor utan barn Cohabiting couple without children				
Etelä-Savo	43 589	16 991	12 896	4 298	937	3 379	5 088	1,73	157 862	119 206	38 656
Södra Savolax											
Juvan sk	5 437	2 107	1 728	507	131	431	533	1,75	19 692	15 141	4 551
Mikkelin sk	19 347	7 139	5 766	2 002	394	1 582	2 464	1,75	71 016	53 311	17 705
Pieksämäen sk	5 780	2 452	1 650	552	123	386	617	1,72	20 476	15 548	4 928
Savonlinnan sk	13 025	5 293	3 752	1 237	289	980	1 474	1,71	46 678	35 206	11 472
Pohjois-Savo	67 996	24 378	20 957	6 725	1 454	5 805	8 677	1,76	248 872	189 325	59 547
Norra Savolax											
Koillis-Savon sk	5 580	2 301	1 735	516	121	418	489	1,76	20 403	15 442	4 961
Kuopion sk	32 625	10 881	10 115	3 312	590	2 796	4 931	1,75	119 472	90 833	28 639
Sisä-Savon sk	4 229	1 710	1 262	432	110	334	381	1,73	15 539	11 621	3 918
Varkauden sk	9 461	3 673	2 709	894	241	829	1 115	1,74	34 290	25 926	8 364
Ylä-Savon sk	16 101	5 813	5 136	1 571	392	1 428	1 761	1,79	59 168	45 503	13 665
Pohjois-Karjala	45 325	16 645	13 645	4 496	996	3 760	5 783	1,78	166 744	125 925	40 819
Norra Karelen											
Joensuu sk	31 542	10 901	9 601	3 205	642	2 707	4 486	1,79	116 193	88 180	28 013
Keski-Karjalan sk	5 581	2 292	1 780	487	126	406	490	1,76	20 181	15 487	4 694
Pielisen Karjalan sk	8 202	3 452	2 264	804	228	647	807	1,75	30 370	22 258	8 112
Keski-Suomi	73 577	25 830	22 899	7 085	1 463	6 268	10 032	1,82	270 701	207 354	63 347
Mellersta Finland											
Joutsan sk	1 646	683	458	166	40	131	168	1,73	6 032	4 464	1 568
Jyväskylän sk	45 416	14 832	14 385	4 364	827	3 870	7 138	1,82	168 122	128 226	39 896
Jämsän sk	7 207	2 921	2 134	649	171	558	774	1,81	26 101	19 949	6 152
Keuruun sk	3 539	1 437	1 030	342	79	312	339	1,77	12 882	9 785	3 097
Saarijärven-Viitasaaren sk	9 299	3 570	2 888	945	227	798	871	1,89	34 133	26 598	7 535
Äänekosken sk	6 470	2 387	2 004	619	119	599	742	1,83	23 431	18 332	5 099
Etelä-Pohjanmaa	53 371	18 854	20 095	4 784	1 265	3 475	4 898	1,89	193 815	156 564	37 251
Södra Östbotten											
Eteläisten seinänaapurien sk	5 267	1 804	2 033	483	139	357	451	1,85	19 055	15 480	3 575
Härmänmaan sk	4 270	1 588	1 664	337	126	255	300	1,94	15 663	12 708	2 955
Järviseuuden sk	5 640	2 083	2 390	448	151	261	307	2,04	20 835	17 312	3 523
Kuusioikuntien sk	7 673	2 854	2 861	680	183	492	603	1,94	28 042	22 658	5 384
Seinäjoen sk	22 484	7 558	8 343	2 098	457	1 562	2 466	1,84	81 169	65 336	15 833
Suupohjan sk	8 037	2 967	2 804	738	209	548	771	1,85	29 051	23 070	5 981
Pohjanmaa	48 681	17 791	17 147	3 729	854	4 057	5 103	1,88	174 987	141 200	33 787
Österbotten											
Jakobstadsregionen	13 382	4 906	5 583	757	202	926	1 008	2,12	48 921	41 631	7 290
Kyrönmaan sk	4 954	1 770	1 865	403	110	365	441	1,84	17 377	14 453	2 924
Sydösterbottens kustregion	5 287	2 126	1 767	347	101	483	463	1,74	18 317	14 824	3 493
Vaasan sk	25 058	8 989	7 932	2 222	441	2 283	3 191	1,77	90 372	70 292	20 080
Keski-Pohjanmaa	19 597	6 931	7 567	1 608	351	1 311	1 829	1,98	70 964	58 648	12 316
Mellersta Österbotten											
Kaustisen sk	4 756	1 572	2 084	402	106	261	331	2,07	17 715	14 922	2 793
Kokkolan sk	14 841	5 359	5 483	1 206	245	1 050	1 498	1,94	53 249	43 726	9 523
Pohjois-Pohjanmaa	101 097	32 018	36 921	9 465	2 023	8 095	12 575	2,04	383 411	306 217	77 194
Norra Österbotten											
Koillismaan sk	5 861	2 056	2 024	576	149	540	516	1,97	21 520	17 469	4 051
Nivala-Haapajärven sk	7 959	2 754	3 013	740	203	585	664	2,20	30 975	24 954	6 021
Oulun sk	56 306	16 600	20 143	5 491	925	4 599	8 548	1,97	212 809	167 618	45 191
Oulunkaaren sk	6 938	2 275	2 674	692	203	544	550	2,18	27 026	21 964	5 062
Raahen sk	9 410	3 479	3 319	717	210	748	937	2,06	34 901	28 184	6 717
Siikalatvan sk	4 008	1 338	1 565	392	110	279	324	2,21	15 798	12 701	3 097
Ylivieskan sk	10 615	3 516	4 183	857	223	800	1 036	2,17	40 382	33 327	7 055

1) Mi. rekisteröidyt parisuhteet. - Inkl. registrerat partnerskap. - Incl. registered partnerships.

2) Ställning i familjen: barn, medeltal i familjen - Average number of persons with child status in family

3) Sisältää myös laitoväestön ja luokittlemattomat - Innehåller också anstaltsbefolkningen och ej klassificerade - Includes also the institutionalised population and the unclassified

32. Perheet perhetyypin mukaan ja henkilöt perheisiin kuulumisen mukaan maakunnittain ja seutukunnittain 31.12.2007

Familjer efter typ och personer efter familjetillhörighet, landskapsvis och ekonomisk region 31.12.2007

Families by type of family and persons belonging/not belonging to families by region and sub-regional unit on December 31, 2007

(jatk.)

(forts.)

(cont.)

Maakunta Seutukunta Landskap Ekonomisk region Region Sub-region	Perheitä - Familjer - Families							Lapsen asemassa olevia keski- määrin perheessä 2)	Henkilöitä yhteensä Personer totalt Persons totalt	Henkilöitä perheissä Personer i familjer Persons in families	Perheisiin kuulumattomia Tillhör ej familj Not belonging to families 3)
	Yhteensä Totalt Total	Aviopari 1) ilman lapsia Äkta makar utan barn Married couple without children	Aviopari 1) ja lapsia Äkta makar med barn Married couple with children	Äiti ja lapsia Mor och barn Mother and children	Isä ja lapsia Far och barn Father and children	Avopari ja lapsia Sambor med barn Cohabiting couple with children	Avopari ilman lapsia Sambor utan barn Cohabiting couple without children				
Kainuu	23 220	8 704	7 141	2 280	569	2 074	2 452	1,77	83779	64911	18868
Kajanaland											
Kajaanin sk	16 029	5 800	4 964	1 578	373	1 446	1 868	1,78	58012	45009	13003
Kehys-Kainuun sk	7 191	2 904	2 177	702	196	628	584	1,73	25767	19902	5865
Lappi	50 399	17 538	15 038	5 530	1 328	5 057	5 908	1,79	184390	142249	42141
Lappland											
Itä-Lapin sk	5 499	2 237	1 539	549	160	500	514	1,70	19640	14971	4669
Kemi-Tornion sk	16 809	6 111	5 069	1 700	434	1 640	1 855	1,83	60892	47640	13252
Pohjois-Lapin sk	4 744	1 555	1 445	550	155	524	515	1,72	17271	13371	3900
Rovaniemen sk	16 902	5 256	4 981	2 042	388	1 793	2 442	1,81	63337	48041	15296
Torniolaakson sk	2 591	1 088	808	250	72	185	188	1,82	9159	7253	1906
Tunturi-Lapin sk	3 854	1 291	1 196	439	119	415	394	1,76	14091	10973	3118
Ahvenanmaa	7 529	2 432	2 152	791	178	1 013	963	1,74	27153	21265	5888
Åland											
Mariehamns stad	2 869	897	733	400	58	334	447	1,67	10902	7821	3081
Ålands landsbygd	4 055	1 309	1 246	325	100	608	467	1,76	13949	11705	2244
Ålands skärgård	605	226	173	66	20	71	49	1,86	2302	1739	563

1) MI. rekisteröidyt parisuhteet. - Inkl. registrerat partnerskap. - Incl. registered partnerships.

2) Ställning i familjen: barn, medelantal i familjen - Average number of persons with child status in family

3) Sisältää myös laitoväestön ja luokittelemattomat - Innehåller också anstaltsbefolkningen och ej klassificerade - Includes also the institutionalised population and the unclassified

33. Perheet perhetyypin mukaan ja henkilöt perheisiin kuulumisen mukaan maakunnittain ja kunnittain 31.12.2007

Familjer efter typ och personer efter familjetillhörighet, landskapsvis och kommunvis 31.12.2007

Families by type of family and persons belonging/not belonging to families by region and municipality on December 31, 2007

Alue Område Area	Perheitä - Familjer - Families							Lapsen asemassa olevia keskimäärin perheissä Ställing i familjen: barn, medelantal i familjen Average number of persons with child status in family	Henkilöitä yhteensä Personer totalt Persons total	Henkilöitä perheissä Personer i familjer Persons in families	Perheisiin kuulumattomia Tillhör ej familj Not belonging to families 2)
	Yhteensä Totalt Total	Aviopari 1) ilman lapsia Äkta makar utan barn Married couple without children	Aviopari 1) ja lapsia Äkta makar med barn Married couple with children	Aiti ja lapsia Mor och barn Mother and children	Isä ja lapsia Far och barn Father and children	Avopari ja lapsia Sambor med barn Cohabiting couple with children	Avopari ilman lapsia Sambor utan barn Cohabiting couple without children				
Koko maa - Hela landet Whole country	1 437 709	497 754	456 384	150 251	29 288	115 860	188 172	1,80	5 300 484	4 045 561	1 254 923
Manner-Suomi - Fasta Finland - Mainland Finland											
Uusimaa Nyland	367 328	113 913	116 471	44 769	7 001	29 041	56 133	1,75	1 388 964	1 028 923	360 041
Itä-Uusimaa Östra Nyland	26 491	8 817	9 184	2 485	609	2 491	2 905	1,83	94 755	76 977	17 778
Varsinais-Suomi Egentliga Finland	125 088	45 203	38 025	12 761	2 381	9 868	16 850	1,75	459 235	345 509	113 726
Satakunta Satakunta	64 385	25 361	19 684	6 297	1 240	4 765	7 038	1,75	228 431	177 127	51 304
Kanta-Häme Egentliga Tavastland	47 375	17 207	14 531	4 810	1 026	3 978	5 823	1,80	171 449	132 654	38 795
Pirkanmaa Birkaland	130 227	45 564	40 599	13 085	2 437	10 083	18 459	1,76	476 631	361 603	115 028
Päijät-Häme Päijänne-Tavastland	54 586	20 003	15 781	6 098	1 182	4 509	7 013	1,76	200 061	150 521	49 540
Kymenlaakso Kymmenedalen	50 752	19 526	14 882	5 197	1 161	3 945	6 041	1,72	183 564	138 506	45 058
Etelä-Karjala Södra Karelen	37 096	14 048	10 769	3 958	833	2 886	4 602	1,71	134 716	100 877	33 839
Etelä-Savo Södra Savolax	43 589	16 991	12 896	4 298	937	3 379	5 088	1,73	157 862	119 206	38 656
Pohjois-Savo Norra Savolax	67 996	24 378	20 957	6 725	1 454	5 805	8 677	1,76	248 872	189 325	59 547
Pohjois-Karjala Norra Karelen	45 325	16 645	13 645	4 496	996	3 760	5 783	1,78	166 744	125 925	40 819
Keski-Suomi Mellersta Finland	73 577	25 830	22 899	7 085	1 463	6 268	10 032	1,82	270 701	207 354	63 347
Etelä-Pohjanmaa Södra Österbotten	53 371	18 854	20 095	4 784	1 265	3 475	4 898	1,89	193 815	156 564	37 251
Pohjanmaa Österbotten	48 681	17 791	17 147	3 729	854	4 057	5 103	1,88	174 987	141 200	33 787
Keski-Pohjanmaa Mellersta Österbotten	19 597	6 931	7 567	1 608	351	1 311	1 829	1,98	70 964	58 648	12 316
Pohjois-Pohjanmaa Norra Österbotten	101 097	32 018	36 921	9 465	2 023	8 095	12 575	2,04	383 411	306 217	77 194
Kainuu Kajanaland	23 220	8 704	7 141	2 280	569	2 074	2 452	1,77	83 779	64 911	18 868
Lappi Lappland	50 399	17 538	15 038	5 530	1 328	5 057	5 908	1,79	184 390	142 249	42 141
Ahvenanmaa Åland	7 529	2 432	2 152	791	178	1 013	963	1,74	27 153	21 265	5 888
Uusimaa Nyland	367 328	113 913	116 471	44 769	7 001	29 041	56 133	1,75	1 388 964	1 028 923	360 041
Pääkaupunkiseutu Huvudstadsregion	260 388	79 378	79 059	34 148	4 863	19 097	43 843	1,72	1 007 611	717 566	290 045
Espos - Esbo	65 415	19 086	24 389	7 309	1 133	4 558	8 940	1,80	238 047	189 502	48 545
Hanko - Hangö	2 757	1 146	673	272	73	276	317	1,71	9 708	7 382	2 326
Helsinki - Helsingfors	139 005	43 141	36 335	20 023	2 578	9 694	27 234	1,66	568 531	369 361	199 170
Hyvinkää - Hyvinge	12 274	4 097	3 878	1 402	222	1 074	1 601	1,77	44 652	34 544	10 108
Inkoo - Ingå	1 574	568	541	121	30	164	150	1,81	5 460	4 549	911

1) Mi. Rekisteröidyt parisuhteet - Inkl. registrerat partnerskap - Incl. registered partnerships

2) Sisältää myös laitoväestön ja luokittelemattomat - Innehåller också anstaltsbefolkningen och ej klassificerade - Includes also the institutionalised population and the unclassified

33. Perheet perhetyypin mukaan ja henkilöt perheisiin kuulumisen mukaan maakunnittain ja kunnittain 31.12.2007

Familjer efter typ och personer efter familjetillhörighet, landskapsvis och kommunvis 31.12.2007

Families by type of family and persons belonging/not belonging to families by region and municipality on December 31, 2007

(jatk.)

(forts.)

(cont.)

Alue Område Area	Perheitä - Familjer - Families							Lapsen asemassa otevia keskimäärin perheissä Ställning i familjen: barn, medelantal i familjen Average number of persons with child status in family	Henkilöitä yhteensä Personer totalt Persons total	Henkilöitä perheissä Personer i familjer Persons in families	Perheisiin kuulumattomia Tillhör ej familj Not belonging to families 2)
	Yhteensä Totalt Total	Aviopari 1) ilman lapsia Äkta makar utan barn Married couple without children	Aviopari 1) ja lapsia Äkta makar med barn Married couple with children	Äiti ja lapsia Mor och barn Mother and children	Isä ja lapsia Far och barn Father and children	Avopari ja lapsia Sambor med barn Cohabiting couple with children	Avopari ilman lapsia Sambor utan barn Cohabiting couple without children				
Järvenpää - Träskända	10 544	3 160	3 598	1 228	211	926	1 421	1,75	37 989	30 109	7 880
Karjaa - Karis	2 487	855	680	280	58	297	317	1,79	9 044	6 984	2 060
Karjalohja - Karislojo	386	138	116	47	12	32	41	1,95	1 465	1 116	349
Karkkila - Högfors	2 514	940	751	231	37	248	307	1,78	8 996	7 015	1 981
Kauniaainen - Grankulla	2 297	798	984	216	55	105	139	1,99	8 511	7 034	1 477
Kerava - Kervo	9 281	2 951	2 943	1 126	179	813	1 269	1,72	33 181	25 966	7 215
Kirkkonummi - Kyrkslätt	9 954	2 912	4 131	902	163	810	1 036	1,87	35 141	30 070	5 071
Lohja - Lojo	10 544	3 678	3 355	1 039	216	1 008	1 248	1,81	37 352	29 998	7 354
Mäntsälä	5 286	1 578	1 993	471	111	532	601	1,96	18 980	16 082	2 898
Nummi-Pusula	1 688	614	574	140	43	145	172	1,87	6 029	4 884	1 145
Nurmijärvi	10 878	3 201	4 489	945	233	988	1 022	1,95	38 633	33 524	5 109
Pohja - Pojo	1 368	543	391	134	29	147	124	1,81	4 903	3 839	1 064
Pornainen - Borgnäs	1 324	366	613	71	30	138	106	2,16	4 914	4 388	526
Sammatti	381	143	116	37	7	35	43	1,81	1 334	1 071	263
Siuntio - Sjundeå	1 667	534	639	106	31	178	179	1,92	5 780	5 025	755
Tammisaari - Ekenäs	4 084	1 504	1 139	420	80	477	464	1,77	14 784	11 419	3 365
Tuusula - Tusby	10 267	3 156	4 050	912	213	933	1 003	1,87	35 968	30 824	5 144
Vantaa - Vanda	53 671	16 353	17 351	6 600	1 097	4 740	7 530	1,75	192 522	151 669	40 853
Vihti - Vichtis	7 682	2 451	2 742	737	160	723	869	1,86	27 040	22 568	4 472
Itä-Uusimaa	26 491	8 817	9 184	2 485	609	2 491	2 905	1,83	94 755	76 977	17 778
Östra Nyland											
Askola	1 333	399	512	104	41	139	138	1,87	4 711	4 006	705
Lapinjärvi - Lapträsk	817	293	256	83	32	74	79	1,80	2 929	2 322	607
Liljendal	402	126	147	39	15	41	34	1,80	1 452	1 186	266
Loviisa - Lovisa	2 008	863	480	205	46	173	241	1,73	7 391	5 330	2 061
Myrskylä - Mörskom	577	205	176	55	21	59	61	1,88	2 026	1 663	363
Pernaja - Pernå	1 137	387	362	95	32	137	124	1,83	4 002	3 293	709
Porvoo - Borgå	13 273	4 288	4 542	1 387	276	1 180	1 600	1,80	47 832	38 204	9 628
Puukila	545	178	202	40	11	63	51	1,97	2 022	1 661	361
Ruotsinpyhtää - Strömfors	840	332	237	72	16	90	93	1,82	2 920	2 348	572
Sipoo - Sibbo	5 559	1 746	2 270	405	119	535	484	1,91	19 470	16 964	2 506
Varsinais-Suomi	125 088	45 203	38 025	12 761	2 381	9 868	16 850	1,75	459 235	345 509	113 726
Egentliga Finland											
Alastaro	797	292	267	85	21	60	72	1,85	2 932	2 287	645
Askainen - Villnäs	277	112	104	15	7	22	17	1,76	959	792	167
Aura	1 076	329	392	96	31	103	125	1,88	3 823	3 197	626
Dragsfjärd	950	447	228	82	17	102	74	1,71	3 332	2 533	799
Halikko	2 757	944	984	251	49	237	292	1,81	9 772	7 967	1 805
Houtskari - Houtskär	171	58	56	13	8	26	10	1,70	633	496	137
Iniö	68	23	24	8	6	5	2	1,67	259	194	65
Kaarina - St Karins	6 613	2 285	2 352	637	112	531	696	1,77	22 526	18 894	3 632
Kemiö - Kimito	900	341	280	85	21	94	79	1,76	3 252	2 541	711
Kiikala	495	196	154	48	9	30	58	1,87	1 810	1 384	426
Kisko	524	216	150	45	13	46	54	1,84	1 854	1 458	396
Korppoo - Korpo	228	97	56	31	8	21	15	1,87	860	634	226
Koski Tl	678	262	198	66	11	55	86	1,87	2 485	1 895	590
Kustavi - Gustavs	245	110	56	25	4	27	23	1,73	901	655	246
Kuusjoki	476	188	155	38	13	38	44	1,92	1 736	1 369	367
Laitila	2 382	882	752	209	62	227	250	1,76	8 484	6 697	1 787
Lemu	516	166	219	31	12	54	34	1,91	1 762	1 592	170
Lieto - Lundo	4 602	1 593	1 886	319	74	370	360	1,85	15 607	13 724	1 883
Loimaa	3 555	1 375	1 113	352	85	267	363	1,80	13 058	9 939	3 119
Marttila	564	207	184	56	16	40	61	1,81	2 035	1 592	443

1) MI. Rekisteröidyt parisuhteet - Inkl. registrerat partnerskap - Incl. registered partnerships

2) Sisältää myös laitoväestön ja luokittelemattomat - Innehåller också anstaltsbefolkningen och ej klassificerade - Includes also the institutionalised population and the unclassified

33. Perheet perhetyypin mukaan ja henkilöt perheisiin kuulumisen mukaan maakunnittain ja kunnittain 31.12.2007

(jatk.)

Familjer efter typ och personer efter familjetillhörighet, landskapsvis och kommunvis 31.12.2007

(forts.)

Families by type of family and persons belonging/not belonging to families by region and municipality on December 31, 2007

(cont.)

Alue Område Area	Perheitä - Familjer - Families							Lapsen asemassa olevia keskimäärin perheissä Ställing i familjen: barn, medelantal i familjen Average number of persons with child status in family	Henkilöitä yhteensä Personer totalt Persons total	Henkilöitä perheissä i familjer Personer in families	Perheisiin kuulumattomia Tillhör ej familj Not belonging to families 2)
	Yhteensä Total	Aviopari 1) ilman lapsia Äkta makar utan barn Married couple without children	Aviopari 1) ja lapsia Äkta makar med barn Married couple with children	Äiti ja lapsia Mor och barn Mother and children	Isä ja lapsia Far och barn Father and children	Avopari ja lapsia Sambor med barn Cohabiting couple with children	Avopari ilman lapsia Sambor utan barn Cohabiting couple without children				
Masku	1 884	595	801	126	25	173	164	1,84	6 372	5 687	685
Mellila	324	105	105	39	18	29	28	1,73	1 187	921	266
Merimasku	497	175	204	32	9	35	42	1,81	1 620	1 460	160
Muurla	444	147	170	30	16	38	43	1,82	1 553	1 305	248
Mynämäki	2 288	826	807	181	54	207	213	1,84	8 031	6 635	1 396
Naantali - Nådendal	4 028	1 383	1 331	475	80	322	437	1,72	14 109	11 296	2 813
Nauvo - Nagu	412	149	119	44	15	48	37	1,76	1 461	1 162	299
Nousiainen - Nousis	1 368	436	551	72	31	146	132	1,93	4 763	4 174	589
Oripää	371	119	118	44	8	41	41	1,80	1 362	1 070	292
Paimio - Pemar	2 835	1 014	986	256	70	221	288	1,81	10 010	8 119	1 891
Parainen - Pargas	3 529	1 340	1 131	314	54	329	361	1,81	12 160	9 994	2 166
Perniö - Bjärnä	1 680	707	541	121	29	122	160	1,81	5 934	4 684	1 250
Pertteli	1 146	363	394	88	25	125	151	1,85	3 974	3 351	623
Piikkiö - Pikkis	2 167	750	847	151	41	183	195	1,84	7 402	6 389	1 013
Pyhäranta	667	261	243	47	11	42	63	1,78	2 215	1 886	329
Pöytyä	1 712	599	600	157	53	156	147	1,95	6 291	5 096	1 195
Raisio - Reso	6 874	2 443	2 231	689	120	578	813	1,72	24 077	19 165	4 912
Rusko	1 148	371	498	74	23	96	86	1,88	3 842	3 501	341
Rymättylä - Rimito	593	223	221	36	11	49	53	1,92	2 130	1 747	383
Salo	6 977	2 418	2 022	771	121	582	1 063	1,72	25 802	19 083	6 719
Sauvo - Sagu	829	306	300	66	19	64	74	1,84	2 950	2 400	550
Somero	2 605	1 041	788	257	54	217	248	1,80	9 491	7 266	2 225
Suomusjärvi	357	130	110	40	7	27	43	1,74	1 301	987	314
Särkisalo - Finby	214	99	56	16	4	14	25	1,74	733	565	168
Taivassalo - Tövsala	501	217	162	30	14	38	40	1,68	1 730	1 368	362
Tarvasjoki	557	209	209	36	16	41	46	1,93	1 942	1 645	297
Turku - Åbo	44 551	15 990	10 928	5 495	725	3 000	8 413	1,66	175 286	116 381	58 905
Uusikaupunki - Nystad	4 540	1 882	1 228	425	98	403	504	1,72	15 926	12 260	3 666
Vahto	556	169	230	37	13	49	58	1,91	1 882	1 690	192
Vehmaa	676	265	202	58	14	60	77	1,86	2 448	1 901	547
Velkua	73	29	26	5	2	3	8	1,78	258	203	55
Västanfjärd	230	98	81	10	4	18	19	1,76	799	645	154
Yläne	581	221	175	47	18	57	63	1,80	2 114	1 633	481
Satakunta	64 385	25 361	19 684	6 297	1 240	4 765	7 038	1,75	228 431	177 127	51 304
Satakunta											
Eura	2 573	1 005	834	247	56	193	238	1,86	9 338	7 311	2 027
Eurajoki - Euraáinne	1 706	674	615	118	33	123	143	1,86	5 854	4 914	940
Harjavalta	2 178	926	585	235	32	156	244	1,73	7 646	5 829	1 817
Honkajoki	543	205	177	56	15	45	45	1,71	1 932	1 517	415
Huittinen	2 466	924	745	252	43	217	285	1,75	9 024	6 835	2 189
Jämijärvi	604	231	199	63	15	45	51	1,91	2 149	1 744	405
Kankaanpää	3 429	1 230	1 105	399	69	262	364	1,76	12 405	9 616	2 789
Karvia	767	293	233	86	21	72	62	1,76	2 776	2 151	625
Kiikoinen	355	128	135	25	9	26	32	1,85	1 300	1 036	264
Kiukainen	941	381	338	68	16	69	69	1,77	3 338	2 669	669
Kokemäki - Kumo	2 311	952	694	219	48	179	219	1,75	8 217	6 349	1 868
Köyliö - Kjulo	815	330	267	60	19	74	65	1,90	2 901	2 348	553
Lappi	949	361	354	63	18	69	84	1,85	3 270	2 751	519
Luvia	599	260	175	62	10	45	47	1,71	2 110	1 624	486
Luvia	969	400	349	54	16	76	74	1,90	3 321	2 809	512
Merikarvia - Sastmola	951	378	311	103	24	64	71	1,79	3 455	2 676	779
Nakkila	1 669	679	526	154	41	128	141	1,80	5 758	4 674	1 084
Noormarkku - Norrmark	1 824	701	674	158	37	130	124	1,82	6 158	5 271	887
Pomarkku - Påmark	703	276	268	57	13	46	43	1,83	2 536	2 037	499
Pori - Björneborg	21 142	8 331	5 849	2 319	358	1 506	2 779	1,69	76 255	56 587	19 668

1) MI. Rekisteröidyt parisuhteet - Inkl. registrerat partnerskap - Incl. registered partnerships

2) Sisältää myös laitoväestön ja luokittelemattomat - Innehåller också anstaltsbefolkningen och ej klassificerade - Includes also the institutionalised population and the unclassified

33. Perheet perhetyypin mukaan ja henkilöt perheisiin kuulumisen mukaan maakunnittain ja kunnittain 31.12.2007

(jatk.)

Families efter typ och personer efter familjetillhörighet, landskapsvis och kommunvis 31.12.2007

(forts.)

Families by type of family and persons belonging/not belonging to families by region and municipality on December 31, 2007

(cont.)

Alue Område Area	Perheitä - Familjer - Families							Lapsen asemassa olevia keskimäärin perheissä Ställing i familjen: barn, medelantal i familjen Average number of persons with child status in family	Henkilöitä yhteensä Personer totalt Persons total	Henkilöitä perheissä Personer i familjer Persons in families	Perheisiin kuulumattomia Tillhör ej familj Not belonging to families 2)
	Yhteensä Totalt Total	Aviopari 1) ilman lapsia Äkta makar utan barn Married couple without children	Aviopari 1) ja lapsia Äkta makar med barn Married couple with children	Äiti ja lapsia Mor och barn Mother and children	Isä ja lapsia Far och barn Father and children	Avopari ja lapsia Sambor med barn Cohabiting couple with children	Avopari ilman lapsia Sambor utan barn Cohabiting couple without children				
Rauma - Raumo	10 486	4 157	3 115	909	210	796	1 299	1,71	36 783	28 432	8 351
Siikainen	469	201	165	43	13	19	28	1,86	1 744	1 328	416
Säkylä	1 362	540	428	143	27	91	133	1,75	4 784	3 762	1 022
Ulvila - Ulvsby	4 110	1 630	1 387	361	86	290	356	1,77	13 702	11 529	2 173
Vampula	464	168	156	43	11	44	42	1,79	1 675	1 328	347
Kanta-Häme Egentliga Tavastland	47 375	17 207	14 531	4 810	1 026	3 978	5 823	1,80	171 449	132 654	38 795
Forssa	4 859	1 937	1 251	522	112	421	616	1,69	17 835	12 975	4 860
Hattula	2 703	931	966	221	71	222	292	1,84	9 444	7 830	1 614
Hauho	1 099	423	332	93	41	86	124	1,88	3 970	3 099	871
Hausjärvi	2 433	829	854	193	58	228	271	1,86	8 574	7 093	1 481
Humppila	745	296	216	65	14	69	85	1,76	2 566	2 051	515
Hämeenlinna - Tavastehus	13 117	4 833	3 688	1 519	243	1 007	1 827	1,75	48 414	35 766	12 648
Janakkala	4 590	1 629	1 490	455	114	396	506	1,84	16 405	13 129	3 276
Jokioinen - Jockis	1 629	552	572	149	33	161	162	1,87	5 768	4 787	981
Kalvola	1 014	414	329	83	23	69	96	1,83	3 528	2 845	683
Lammi	1 490	573	466	141	25	114	171	1,85	5 506	4 193	1 313
Loppi	2 301	826	793	165	59	225	233	1,91	8 122	6 747	1 375
Renko	669	264	231	48	16	43	67	1,89	2 380	1 912	468
Riihimäki	7 632	2 577	2 313	876	137	676	1 053	1,77	28 023	21 318	6 705
Tammela	1 893	690	662	155	47	162	177	1,87	6 650	5 502	1 148
Tuulos	474	193	139	43	13	27	59	1,97	1 623	1 329	294
Ypäjä	727	240	229	82	20	72	84	1,80	2 641	2 078	563
Pirkanmaa Birkaland	130 227	45 564	40 599	13 085	2 437	10 083	18 459	1,76	476 631	361 603	115 028
Akaa	3 947	1 377	1 307	388	79	388	408	1,78	14 109	11 283	2 826
Hämeenkyrö - Tavastkyro	2 895	1 018	970	285	74	258	290	1,80	10 276	8 294	1 982
Ikaalinen - Ikalis	2 082	840	632	206	53	154	197	1,78	7 483	5 760	1 723
Juupajoki	595	213	201	71	14	59	37	1,80	2 206	1 725	481
Kangasala	7 963	2 693	3 013	677	152	665	763	1,82	27 733	23 308	4 425
Kihniö	643	260	241	36	17	23	66	1,83	2 280	1 813	467
Kuhmalampi	295	117	108	25	7	10	28	1,79	1 076	827	249
Kuru	749	279	236	85	17	56	76	1,88	2 764	2 135	629
Kylmäkoski	756	272	255	60	22	61	86	1,81	2 629	2 150	479
Lempäälä	5 486	1 691	2 243	472	105	442	533	1,90	19 271	16 587	2 684
Mouhijärvi	863	289	307	65	16	103	83	1,81	3 064	2 535	529
Mänttä	1 824	798	434	196	34	158	204	1,69	6 413	4 805	1 608
Nokia	8 653	2 901	3 010	774	155	809	1 004	1,76	30 485	24 743	5 742
Orivesi	2 639	1 003	827	264	55	207	283	1,79	9 555	7 380	2 175
Parkano	1 983	810	615	182	46	152	178	1,82	7 132	5 552	1 580
Pirkkala - Birkala	4 602	1 451	1 869	379	76	359	468	1,83	15 788	13 657	2 131
Punkalaidun	890	349	290	89	34	71	57	1,80	3 405	2 530	875
Pälkäne	1 929	711	663	189	36	156	174	1,85	6 970	5 569	1 401
Ruovesi	1 435	613	422	125	33	112	130	1,77	5 195	3 937	1 258
Tampere - Tammerfors	54 320	18 350	14 344	6 283	896	3 681	10 766	1,68	207 866	143 909	63 957
Urpala	1 518	603	460	170	36	105	144	1,73	5 491	4 163	1 328
Valkeakoski	5 803	2 296	1 728	501	101	469	708	1,72	20 394	15 819	4 575
Vammala	4 614	1 817	1 460	441	104	363	429	1,84	16 692	13 042	3 650
Vesilahti	1 118	336	497	85	21	87	92	1,98	4 086	3 495	591
Vilppula	1 509	647	416	138	28	139	141	1,70	5 354	4 078	1 276
Virrat - Virdois	2 113	894	639	168	58	169	185	1,77	7 693	5 826	1 867
Ylöjärvi	7 647	2 399	2 991	607	134	706	810	1,87	26 384	22 859	3 525
Äetsä	1 356	537	421	124	34	121	119	1,81	4 837	3 822	1 015

1) Mi. Rekisteröidyt parisuhteet - Inkl. registrerat partnerskap - Incl. registered partnerships

 2) Sisältää myös laitoväestön ja luokittelemattomat - Innehåller också anstaltsbefolkningen och ej klassificerade -
Includes also the institutionalised population and the unclassified

33. Perheet perhetyypin mukaan ja henkilöt perheisiin kuulumisen mukaan maakunnittain ja kunnittain 31.12.2007

(jatk.)

Familjer efter typ och personer efter familjetillhörighet, landskapsvis och kommunvis 31.12.2007

(forts.)

Families by type of family and persons belonging/not belonging to families by region and municipality on December 31, 2007

(cont.)

Alue Område Area	Perheitä - Familjer - Families							Lapsen asemassa olevia keskimäärin perheissä Ställing i familjen: barn, medelantal i familjen Average number of persons with child status in family	Henkilöitä yhteensä Personer totalt Persons total	Henkilöitä perheissä Personer i familjer Persons in families	Perheisiin kuulumattomia Tillhör ej familj Not belonging to families 2)
	Yhteensä Totalt Total	Aviopari 1) ilman lapsia Äkta makar utan barn Married couple without children	Aviopari 1) ja lapsia Äkta makar med barn Married couple with children	Aiti ja lapsia Mor och barn Mother and children	Isä ja lapsia Far och barn Father and children	Avopari ja lapsia Sambor med barn Cohabiting couple with children	Avopari ilman lapsia Sambor utan barn Cohabiting couple without children				
Päijät-Häme Päijänne-Tavastland	54 586	20 003	15 781	6 098	1 182	4 509	7 013	1,76	200 061	150 521	49 540
Artjärvi - Artsjö	426	167	136	48	17	25	33	1,75	1 500	1 183	317
Asikkala	2 428	984	757	199	53	192	243	1,82	8 663	6 786	1 877
Hartola	945	384	238	122	27	80	94	1,80	3 572	2 580	992
Heinola	5 747	2 328	1 490	633	116	491	689	1,72	20 612	15 438	5 174
Hollola	6 223	2 184	2 191	584	147	533	584	1,88	21 520	18 202	3 318
Hämeenkoski	586	205	204	54	11	61	51	1,72	2 139	1 674	465
Kärkölä	1 380	474	412	149	48	139	158	1,80	4 926	3 909	1 017
Lahti - Lahtis	26 311	9 382	7 023	3 281	500	2 029	4 096	1,71	99 308	70 785	28 523
Nastola	4 285	1 511	1 440	392	99	384	459	1,82	15 007	12 281	2 726
Orimattila	4 045	1 408	1 288	418	95	411	425	1,85	14 705	11 675	3 030
Padasjoki	969	416	265	97	28	80	83	1,76	3 531	2 642	889
Sysmä	1 241	560	337	121	41	84	98	1,79	4 578	3 366	1 212
Kymenlaakso Kymmenedalen	50 752	19 526	14 882	5 197	1 161	3 945	6 041	1,72	183 564	138 506	45 058
Anjalankoski	4 641	1 695	1 449	465	126	389	517	1,75	16 610	12 949	3 661
Elimäki	2 320	804	783	231	62	193	247	1,82	8 264	6 651	1 613
Hamina - Fredrikshamn	6 143	2 414	1 892	574	122	467	674	1,71	21 737	16 804	4 933
Iitti	2 010	789	581	193	55	171	221	1,78	7 208	5 552	1 656
Jaala	511	233	155	39	16	29	39	1,82	1 848	1 401	447
Kotka	14 818	5 740	4 012	1 628	339	1 167	1 932	1,70	54 679	39 805	14 874
Kouvola	8 217	3 243	2 166	931	136	536	1 205	1,67	30 701	21 645	9 056
Kuusankoski	5 531	2 176	1 642	524	131	448	610	1,71	19 831	15 112	4 719
Miehikkälä	645	263	216	55	17	51	43	1,74	2 370	1 809	561
Pyhtää - Pyttis	1 557	603	491	155	47	130	131	1,70	5 140	4 308	832
Valkeala	3 341	1 168	1 163	318	79	302	311	1,82	11 559	9 671	1 888
Virolahti	1 018	398	332	84	31	62	111	1,72	3 617	2 799	818
Etelä-Karjala Södra Karelen	37 096	14 048	10 769	3 958	833	2 886	4 602	1,71	134 716	100 877	33 839
Imatra	8 038	3 240	2 129	862	163	648	996	1,68	29 155	21 438	7 717
Joutseno	3 102	1 228	939	290	75	256	314	1,71	10 750	8 509	2 241
Lappeenranta - Villmanstrand	15 991	5 664	4 457	1 834	340	1 284	2 412	1,70	59 286	43 286	16 000
Lemi	855	275	323	88	21	67	81	1,78	3 056	2 487	569
Luumäki	1 437	552	458	136	42	97	152	1,74	5 200	3 969	1 231
Parikkala	1 665	689	502	162	44	122	146	1,69	6 070	4 523	1 547
Rautjärvi	1 179	497	343	124	37	68	110	1,69	4 176	3 163	1 013
Ruokolahti	1 681	726	495	156	31	116	157	1,69	5 732	4 524	1 208
Savitaipale	1 083	405	372	118	36	64	88	1,77	4 071	3 057	1 014
Suomenniemi	205	75	65	26	9	16	14	1,66	817	568	249
Taipalsaari	1 446	533	557	117	26	119	94	1,83	4 964	4 244	720
Ylämaa	414	164	129	45	9	29	38	1,58	1 439	1 109	330
Etelä-Savo Södra Savolax	43 589	16 991	12 896	4 298	937	3 379	5 088	1,73	157 862	119 206	38 656
Enonkoski	468	189	151	36	11	30	51	1,79	1 677	1 297	380
Heinävesi	1 123	468	335	114	29	75	102	1,73	4 152	3 059	1 093
Hirvensalmi	665	288	194	58	13	47	65	1,86	2 515	1 838	677
Joroinen - Jorois	1 533	567	498	146	42	129	151	1,75	5 495	4 306	1 189
Juva	1 992	772	625	193	44	148	210	1,76	7 213	5 524	1 689
Kangasniemi	1 634	649	490	173	52	124	146	1,78	6 131	4 534	1 597
Kerimäki	1 687	687	540	127	44	136	153	1,75	5 789	4 684	1 105
Mikkeli - S:t Michel	13 326	4 783	4 009	1 371	228	1 085	1 850	1,74	48 720	36 710	12 010
Mäntyharju	1 805	684	511	210	42	156	202	1,66	6 647	4 888	1 759
Pertunmaa	529	206	159	52	12	42	58	1,77	2 019	1 462	557

1) MI. Rekisteröidyt parisuhteet - Inkl. registrerat partnerskap - Incl. registered partnerships

2) Sisältää myös laitospöytä ja luokittelemattomat - Innehåller också anstaltsbefolkningen och ej klassificerade - Includes also the institutionalised population and the unclassified

33. Perheet perhetyypin mukaan ja henkilöt perheisiin kuulumisen mukaan maakunnittain ja kunnittain 31.12.2007

Familjer efter typ och personer efter familjetillhörighet, landskapsvis och kommunvis 31.12.2007

Families by type of family and persons belonging/not belonging to families by region and municipality on December 31, 2007

(jatk.)

(forts.)

(cont.)

Alue Område Area	Perheitä - Familjer - Families							Lapsen asemassa olevia keskimäärin perheissä Ställning i familjen: barn, medelantal i familjen Average number of persons with child status in family	Henkilöitä yhteensä Personer totalt Persons total	Henkilöitä perheissä Personer i familjer Persons in families	Perheisiin kuulumattomia Tillhör ej familj Not belonging to families 2)
	Yhteensä Totalt Total	Aviopari 1) ilman lapsia Äkta makar utan barn Married couple without children	Aviopari 1) ja lapsia Äkta makar med barn Married couple with children	Äiti ja lapsia Mor och barn Mother and children	Isä ja lapsia Far och barn Father and children	Avopari ja lapsia Sambor med barn Cohabiting couple with children	Avopari ilman lapsia Sambor utan barn Cohabiting couple without children				
Pieksämäki	5 780	2 452	1 650	552	123	386	617	1,72	20 476	15 548	4 928
Punkaharju	1 148	483	334	96	20	85	130	1,73	3 992	3 105	887
Puumala	734	300	225	69	15	49	76	1,75	2 723	2 012	711
Rantasalmi	1 178	468	380	99	30	105	96	1,75	4 261	3 299	962
Ristiina	1 388	529	403	138	47	128	143	1,80	4 984	3 879	1 105
Savonlinna - Nyslott	7 431	2 957	2 035	745	151	581	962	1,68	26 775	19 865	6 910
Savonranta	322	138	82	37	8	32	25	1,69	1 206	868	338
Sulkava	846	371	275	82	26	41	51	1,75	3 087	2 328	759
Pohjois-Savo	67 996	24 378	20 957	6 725	1 454	5 805	8 677	1,76	248 872	189 325	59 547
Norra Savolax											
Iisalmi - Idensalmi	6 196	2 211	1 837	639	143	553	813	1,71	22 298	17 047	5 251
Juankoski	1 501	620	450	138	32	121	140	1,78	5 454	4 152	1 302
Kaavi	957	405	294	83	12	69	94	1,87	3 490	2 675	815
Karttula	977	313	395	79	21	86	73	1,85	3 518	2 929	589
Keitele	727	283	227	61	18	65	83	1,71	2 642	2 008	634
Kiuruvesi	2 528	921	829	264	70	230	214	1,84	9 515	7 281	2 234
Kuopio	24 655	8 314	7 087	2 683	417	1 987	4 167	1,71	91 320	67 083	24 237
Lapinlahti	2 021	725	691	145	45	201	214	1,88	7 519	5 885	1 634
Leppävirta	3 053	1 168	967	257	80	257	324	1,79	10 885	8 562	2 323
Maaninka	1 060	374	363	89	31	103	100	1,91	3 884	3 119	765
Nilsia	1 808	720	586	163	40	144	155	1,74	6 537	5 035	1 502
Pielavesi	1 396	560	436	130	29	107	134	1,94	5 292	3 993	1 299
Rautalampi	969	391	296	101	25	73	83	1,77	3 592	2 686	906
Rautavaara	530	238	151	54	18	32	37	1,75	1 988	1 433	555
Siiinjärvi	5 933	1 880	2 270	461	121	620	581	1,85	20 750	17 702	3 048
Sonkajärvi	1 315	450	467	135	34	99	130	1,76	4 825	3 758	1 067
Suonenjoki	2 102	842	606	202	61	171	220	1,75	7 678	5 763	1 915
Tervo	483	190	159	57	7	35	35	1,69	1 792	1 337	455
Tuusniemi	784	318	254	78	19	52	63	1,68	2 934	2 147	787
Varkaus	6 408	2 505	1 742	637	161	572	791	1,72	23 405	17 364	6 041
Varpaisjärvi	802	292	254	91	21	64	80	1,83	3 023	2 277	746
Vesanto	675	287	201	72	17	55	43	1,66	2 477	1 835	642
Vieremä	1 116	371	395	106	32	109	103	1,81	4 054	3 254	800
Pohjois-Karjala	45 325	16 645	13 645	4 496	996	3 760	5 783	1,78	166 744	125 925	40 819
Norra Karelen											
Eno	1 839	759	515	172	46	172	175	1,81	6 653	5 096	1 557
Ilomantsi - Ilomants	1 703	763	476	145	39	124	156	1,65	6 203	4 514	1 689
Joensuu	15 345	5 152	4 130	1 819	285	1 207	2 752	1,70	57 677	41 214	16 463
Juuka	1 562	627	464	149	50	151	121	1,77	5 832	4 367	1 465
Kesälahti	713	288	234	69	18	52	52	1,77	2 596	1 999	597
Kitee	2 681	1 102	859	233	56	198	233	1,74	9 611	7 409	2 202
Kontiolahti	3 823	1 166	1 469	305	72	364	447	1,93	13 326	11 532	1 794
Lieksa	3 574	1 579	938	332	99	247	379	1,70	13 181	9 465	3 716
Liperi	3 326	1 119	1 150	299	80	331	347	1,87	11 940	9 751	2 189
Nurmes	2 390	967	650	262	68	198	245	1,78	8 816	6 551	2 265
Outokumpu	2 078	847	604	184	50	166	227	1,78	7 688	5 706	1 982
Polvijärvi	1 309	475	421	123	26	115	149	1,79	4 931	3 698	1 233
Pyhäselkä	2 119	620	836	158	44	228	233	2,08	7 775	6 669	1 106
Rääkkylä	738	324	220	56	19	52	67	1,76	2 735	2 013	722
Tohmajärvi	1 449	578	467	129	33	104	138	1,81	5 239	4 066	1 173
Valtimo	676	279	212	61	11	51	62	1,78	2 541	1 875	666
Keski-Suomi	73 577	25 830	22 899	7 085	1 463	6 268	10 032	1,82	270 701	207 354	63 347
Mellersta Finland											
Hankasalmi	1 445	511	475	154	32	123	150	1,89	5 506	4 184	1 322
Joutsa	1 409	585	382	142	38	111	151	1,75	5 180	3 819	1 361
Jyväskylä	22 293	7 244	6 007	2 387	371	1 648	4 636	1,70	85 402	59 525	25 877
Jyväskylän mlk - Jyväskylä lk	10 231	3 279	3 723	853	174	1 000	1 202	1,87	36 100	30 165	5 935

1) MI. Rekisteröidyt parisuhteet - Inkl. registrerat partnerskap - Incl. registered partnerships

 2) Sisältää myös laitosväestön ja luokittelemattomat - Innehåller också anstaltsbefolkningen och ej klassificerade -
Includes also the institutionalised population and the unclassified

33. Perheet perhetyypin mukaan ja henkilöt perheisiin kuulumisen mukaan maakunnittain ja kunnittain 31.12.2007

(jatk.)

Familjer efter typ och personer efter familjetillhörighet, landskapsvis och kommunvis 31.12.2007

(forts.)

Families by type of family and persons belonging/not belonging to families by region and municipality on December 31, 2007

(cont.)

Alue Område Area	Perheitä - Familjer - Families							Lapsen asemassa olevia keskimäärin perheissä Ställing i familjen: barn, medelantal i familjen Average number of persons with child status in family	Henkilöitä yhteensä Personer totalt Persons total	Henkilöitä perheissä Personer i familjer Persons in families	Perheisiin kuulumattomia Tillhör ej familj Not belonging to families 2)
	Yhteensä Totalt Total	Aviopari 1) ilman lapsia Äkta makar utan barn Married couple without children	Aviopari 1) ja lapsia Äkta makar med barn Married couple with children	Aiti ja lapsia Mor och barn Mother and children	Isä ja lapsia Far och barn Father and children	Avopari ja lapsia Sambor med barn Cohabiting couple with children	Avopari ilman lapsia Sambor utan barn Cohabiting couple without children				
Jämsä	4 428	1 776	1 343	383	99	345	482	1,81	16 005	12 301	3 704
Jämsänkoski	2 051	800	604	205	53	172	217	1,84	7 393	5 747	1 646
Kannonkoski	445	187	114	44	11	40	49	1,95	1 610	1 243	367
Karstula	1 330	527	420	127	29	107	120	1,83	4 691	3 753	938
Keuruu	3 016	1 226	865	300	65	260	300	1,76	10 919	8 287	2 632
Kinnula	469	151	181	46	17	39	35	2,17	1 864	1 489	375
Kivijärvi	353	158	111	30	7	23	24	2,42	1 402	1 082	320
Konnevesi	827	310	276	90	18	61	72	1,84	3 027	2 366	661
Korpilahti	1 399	506	430	152	32	152	127	1,81	5 044	4 001	1 043
Kuhmoinen	728	345	187	61	19	41	75	1,70	2 703	1 901	802
Kyyjärvi	427	159	163	46	10	16	33	1,94	1 575	1 255	320
Laukaa	4 873	1 616	1 832	384	101	462	478	1,99	17 609	14 794	2 815
Luhanka	237	98	76	24	2	20	17	1,61	852	645	207
Multia	523	211	165	42	14	52	39	1,86	1 963	1 498	465
Muurame	2 569	787	1 020	205	53	227	277	1,95	8 990	7 811	1 179
Petäjävesi	1 048	364	339	105	25	105	110	1,91	3 859	3 065	794
Pihtipudas	1 281	498	356	136	31	144	116	2,00	4 784	3 729	1 055
Pylkönmäki	256	107	83	26	7	17	16	1,87	956	728	228
Saarijärvi	2 732	1 014	852	285	65	235	281	1,80	9 845	7 699	2 146
Toivakka	663	229	221	59	13	62	79	1,86	2 347	1 913	434
Uurainen	895	296	338	65	26	91	79	2,06	3 265	2 768	497
Viitasaari	2 006	769	608	205	50	177	197	1,79	7 406	5 620	1 786
Äänekoski	5 643	2 077	1 728	529	101	538	670	1,83	20 404	15 966	4 438
Etelä-Pohjanmaa	53 371	18 854	20 095	4 784	1 265	3 475	4 898	1,89	193 815	156 564	37 251
Södra Österbotten											
Alahärmä	1 286	484	509	92	39	85	77	1,99	4 717	3 884	833
Alajärvi	2 333	852	1 033	184	56	92	116	2,16	8 801	7 377	1 424
Alavus	2 589	927	995	228	63	166	210	2,02	9 530	7 815	1 715
Evijärvi	763	274	312	51	28	43	55	1,98	2 827	2 306	521
Ilmajoki	3 260	1 071	1 351	297	91	198	252	1,92	11 635	9 855	1 780
Isojoki - Storå	655	245	231	63	19	43	54	1,90	2 518	1 904	614
Jalasjärvi	2 301	762	907	214	68	156	194	1,85	8 495	6 804	1 691
Jurva	1 258	521	444	87	33	66	107	1,80	4 368	3 532	836
Karjoki - Bötom	417	153	157	34	14	21	38	1,84	1 579	1 201	378
Kauhajoki	3 948	1 348	1 352	406	87	306	449	1,86	14 428	11 406	3 022
Kauhava	2 189	801	865	180	55	117	171	1,89	7 986	6 447	1 539
Kortesjärvi	645	243	271	56	10	29	36	1,98	2 311	1 947	364
Kuortane	1 139	451	430	95	24	59	80	1,86	4 073	3 290	783
Kurikka	2 966	1 042	1 126	269	71	201	257	1,85	10 560	8 676	1 884
Lappajärvi	983	391	397	81	26	44	44	1,94	3 564	2 920	644
Lapua - Lappo	3 913	1 310	1 596	355	79	269	304	1,85	14 178	11 645	2 533
Lehtimäki	534	223	200	50	14	23	24	1,82	1 897	1 525	372
Nurmo	3 570	1 095	1 480	278	62	298	357	1,93	12 477	10 895	1 582
Seinäjoki	10 204	3 530	3 305	1 046	185	700	1 438	1,76	37 336	28 373	8 963
Soini	672	243	297	56	15	30	31	1,99	2 526	2 064	462
Teuva - Östermark	1 759	700	620	148	56	112	123	1,83	6 158	5 027	1 131
Töysä	864	288	293	92	21	75	95	2,10	3 258	2 623	635
Vimpeli	916	323	377	76	31	53	56	1,93	3 332	2 762	570
Ylihärmä	795	303	290	65	32	53	52	2,01	2 960	2 377	583
Ylistaro	1 537	552	611	122	40	97	115	1,90	5 543	4 568	975
Ähtäri - Etseri	1 875	722	646	159	46	139	163	1,81	6 758	5 341	1 417
Pohjanmaa	48 681	17 791	17 147	3 729	854	4 057	5 103	1,88	174 987	141 200	33 787
Österbotten											
Isokyrö - Storkyro	1 387	500	510	139	28	100	110	1,90	5 016	4 080	936
Kaskinen - Kaskö	423	180	147	26	8	24	38	1,71	1 485	1 162	323
Korsnäs	652	246	223	32	15	71	65	1,82	2 240	1 876	364
Kristinankaupunki - Kristinestad	2 120	843	727	166	43	170	171	1,72	7 389	5 936	1 453

1) MI. Rekisteröidyt parisuhteet - Inkl. registrerat partnerskap - Incl. registered partnerships

2) Sisältää myös laitosaestön ja luokittelemattomat - Innehåller också anstaltsbefolkningen och ej klassificerade - Includes also the institutionalised population and the unclassified

33. Perheet perhetyypin mukaan ja henkilöt perheisiin kuulumisen mukaan maakunnittain ja kunnittain 31.12.2007

Familjer efter typ och personer efter familjetillhörighet, landskapsvis och kommunvis 31.12.2007

Families by type of family and persons belonging/not belonging to families by region and municipality on December 31, 2007

(jatk.)

(forts.)

(cont.)

Alue Område Area	Perheitä - Familjer - Families							Lapsen asemassa olevia keskimäärin perheissä Ställing i familjen: barn, medelantal i familjen Average number of persons with child status in family	Henkilöitä yhteensä Personer totalt Persons total	Henkilöitä perheissä i familjer Personer in families	Perheisiin kuulumattomia Tillhör ej familj Not belonging to families 2)
	Yhteensä Totalt Total	Aviopari 1) ilman lapsia Äkta makar utan barn Married couple without children	Aviopari 1) ja lapsia Äkta makar med barn Married couple with children	Äiti ja lapsia Mor och barn Mother and children	Isä ja lapsia Far och barn Father and children	Avopari ja lapsia Sambor med barn Cohabiting couple with children	Avopari ilman lapsia Sambor utan barn Cohabiting couple without children				
Kruunupyö - Kronoby	1 912	644	872	111	33	118	134	1,93	6 716	5 866	850
Laihia - Laihela	2 213	778	850	173	45	156	211	1,79	7 664	6 401	1 263
Luoto - Larsmo	1 089	325	629	36	14	33	52	2,95	4 572	4 231	341
Maalahti - Malax	1 609	603	491	110	41	191	173	1,73	5 515	4 508	1 007
Mustasaari - Korsholm	5 355	1 861	1 951	349	95	570	529	1,79	17 936	15 586	2 350
Närpiö - Närpes	2 744	1 103	893	155	50	289	254	1,76	9 443	7 726	1 717
Oravainen - Oravais	606	223	220	48	19	50	46	1,92	2 204	1 791	413
Pedersöre kunta - Pedersöre	2 845	931	1 421	110	53	179	151	2,36	10 665	9 694	971
Pietarsaari - Jakobstad	5 453	2 236	1 812	397	64	444	500	1,92	19 569	15 651	3 918
Uusikaarlepyy - Nykarleby	2 083	770	849	103	38	152	171	1,89	7 399	6 189	1 210
Vaasa - Vasa	15 580	5 596	4 603	1 580	247	1 273	2 281	1,75	57 998	42 833	15 165
Vähäkyrö - Lillkyro	1 354	492	505	91	37	109	120	1,88	4 697	3 972	725
Vöyri-Maksamaa - Vörå-Maxmo	1 256	460	444	103	24	128	97	1,88	4 479	3 698	781
Keski-Pohjanmaa	19 597	6 931	7 567	1 608	351	1 311	1 829	1,98	70 964	58 648	12 316
Mellersta Österbotten											
Halsua	372	134	165	27	9	16	21	2,00	1 379	1 141	238
Himanka	870	325	351	70	21	48	55	1,96	3 066	2 608	458
Kannus	1 547	530	656	120	24	91	126	2,12	5 844	4 839	1 005
Kaustinen - Kaustby	1 216	369	512	112	29	81	113	1,87	4 298	3 660	638
Kokkola - Karleby	10 332	3 764	3 552	887	163	778	1 188	1,90	36 966	29 862	7 104
Kälviä - Kelviä	1 314	475	582	77	20	84	76	1,96	4 553	4 023	530
Lestijärvi	231	75	103	27	3	12	11	2,01	904	724	180
Lohtaja - Lochteå	778	265	342	52	17	49	53	1,97	2 820	2 394	426
Perho	740	235	347	64	15	38	41	2,57	3 017	2 592	425
Toholampi	956	331	413	71	20	51	70	2,18	3 590	3 030	560
Ullava	240	61	140	12	6	7	14	2,30	1 009	841	168
Veteli - Vetil	1 001	367	404	89	24	56	61	1,82	3 518	2 934	584
Pohjois-Pohjanmaa	101 097	32 018	36 921	9 465	2 023	8 095	12 575	2,04	383 411	306 217	77 194
Norra Österbotten											
Alavieska	709	221	300	53	18	55	62	2,23	2 817	2 299	518
Haapajärvi	2 002	679	751	179	50	151	192	2,28	7 850	6 352	1 498
Haapavesi	1 891	600	779	186	45	142	139	2,22	7 515	6 112	1 403
Hailuoto - Karlö	270	132	85	19	6	11	17	1,95	987	751	236
Haukipudas	4 961	1 458	2 047	424	98	482	452	2,12	18 113	15 865	2 248
Ii	2 400	768	939	210	53	215	215	2,17	9 077	7 610	1 467
Kalajoke	2 574	895	1 039	166	47	195	232	2,07	9 421	7 926	1 495
Kempele	4 287	1 179	1 814	414	50	396	434	2,02	15 218	13 499	1 719
Kestilä	407	153	163	37	11	21	22	2,17	1 603	1 270	333
Kiiminki	3 432	946	1 517	237	58	359	315	2,16	12 448	11 259	1 189
Kuusamo	4 675	1 659	1 583	438	108	452	435	1,91	16 899	13 722	3 177
Kärsämäki	755	263	300	70	14	45	63	2,21	2 986	2 374	612
Liminka - Limingo	2 099	455	1 106	148	37	193	160	2,44	8 399	7 631	768
Lumijoki	465	141	206	31	8	47	32	2,49	1 895	1 618	277
Merijärvi	284	90	132	26	5	12	19	2,77	1 239	1 021	218
Muhos	2 287	727	892	186	53	213	216	2,19	8 646	7 275	1 371
Nivala	2 783	925	1 114	257	64	194	229	2,33	10 976	9 036	1 940
Oulainen	2 146	768	771	202	55	169	181	2,04	7 998	6 481	1 517
Oulu - Uleåborg	34 508	10 562	10 598	3 739	542	2 517	6 550	1,79	131 585	95 829	35 756
Oulunsalo	2 494	609	1 178	197	38	223	249	2,30	9 431	8 510	921

1) MI. Rekisteröidyt parisuhteet - Inkl. registrerat partnerskap - Incl. registered partnerships

2) Sisältää myös laitoväestön ja luokittelemattomat - Innehåller också anstaltsbefolkningen och ej klassificerade - Includes also the institutionalised population and the unclassified

33. Perheet perhetyypin mukaan ja henkilöt perheisiin kuulumisen mukaan maakunnittain ja kunnittain 31.12.2007

(jatk.)

Familjer efter typ och personer efter familjetillhörighet, landskapsvis och kommunvis 31.12.2007

(forts.)

Families by type of family and persons belonging/not belonging to families by region and municipality on December 31, 2007

(cont.)

Alue Område Area	Perheitä - Familjer - Families							Lapsen asemassa olevia keskimäärin perheissä Ställing i familjen: barn, medelantal i familjen Average number of persons with child status in family	Henkilöitä yhteensä Personer totalt Persons total	Henkilöitä perheissä Personer i familjer Persons in families	Perheisiin kuulumattomia Tillhör ej familj Not belonging to families 2)
	Yhteensä Totalt Total	Aviopari 1) ilman lapsia Äkta makar utan barn Married couple without children	Aviopari 1) ja lapsia Äkta makar med barn Married couple with children	Aiti ja lapsia Mor och barn Mother and children	Isä ja lapsia Far och barn Father and children	Avopari ja lapsia Sambor med barn Cohabiting couple with children	Avopari ilman lapsia Sambor utan barn Cohabiting couple without children				
Piippola	320	104	112	33	11	21	39	2,12	1 255	971	284
Pudasjärvi	2 325	811	805	281	81	167	180	2,14	9 142	7 145	1 997
Pulkkila	431	153	158	41	13	26	40	1,85	1 612	1 248	364
Pyhäjoki	933	352	356	56	28	69	72	2,04	3 400	2 822	578
Pyhäjärvi	1 661	661	512	167	55	141	125	1,85	6 124	4 715	1 409
Pyhäntä	417	118	175	43	11	29	41	2,61	1 763	1 454	309
Raahe - Brahestad	6 148	2 312	2 096	464	124	498	654	1,98	22 430	18 006	4 424
Rantsila	542	210	178	52	19	40	43	2,19	2 050	1 646	404
Reisjärvi	758	226	336	67	20	54	55	2,20	3 039	2 477	562
Sievi	1 231	341	606	102	30	64	88	2,67	5 257	4 468	789
Siikajoki	1 440	460	568	123	37	116	136	2,35	5 823	4 707	1 116
Taivalkoski	1 186	397	441	138	41	88	81	2,19	4 621	3 747	874
Tyrnävä	1 503	391	700	96	35	158	123	2,53	6 087	5 381	706
Utajärvi	803	288	282	96	24	67	46	2,07	3 108	2 457	651
Vihanti	889	355	299	74	21	65	75	2,10	3 248	2 649	599
Yli-li	538	184	255	33	11	23	32	2,61	2 229	1 872	357
Ylikiminki	872	224	393	72	34	72	77	2,18	3 470	2 880	590
Ylivieska	3 671	1 201	1 335	308	68	305	454	2,07	13 650	11 132	2 518
Kainuu	23 220	8 704	7 141	2 280	569	2 074	2 452	1,77	83 779	64 911	18 868
Kajanaland											
Hyrnsalmi	816	331	283	70	24	56	52	1,78	2 967	2 308	659
Kajaani - Kajana	10 503	3 748	3 154	1 088	205	959	1 349	1,77	38 089	29 259	8 830
Kuhmo	2 759	1 117	870	251	78	222	221	1,76	9 943	7 686	2 257
Paltamo	1 106	402	357	108	35	102	102	1,81	4 071	3 161	910
Puolanka	888	369	266	99	26	71	57	1,72	3 225	2 446	779
Ristijärvi	436	172	145	33	16	28	42	1,68	1 575	1 197	378
Sotkamo	3 027	1 084	1 030	265	75	285	288	1,78	10 716	8 655	2 061
Suomussalmi	2 728	1 087	758	282	68	279	254	1,70	9 632	7 462	2 170
Vaala	957	394	278	84	42	72	87	1,99	3 561	2 737	824
Lappi	50 399	17 538	15 038	5 530	1 328	5 057	5 908	1,79	184 390	142 249	42 141
Lappland											
Enontekiö - Enontekis	528	173	179	53	23	63	37	1,71	1 965	1 524	441
Inari - Enare	1 904	602	557	227	60	225	233	1,69	6 954	5 329	1 625
Kemi	6 153	2 313	1 565	668	160	600	847	1,70	22 669	16 562	6 107
Kemijärvi	2 533	1 088	646	259	61	227	252	1,65	8 882	6 716	2 166
Keminmaa	2 507	877	884	212	56	245	233	1,86	8 712	7 347	1 365
Kittilä	1 621	521	476	203	39	178	204	1,75	5 967	4 565	1 402
Kolari	1 050	346	332	118	40	115	99	1,74	3 796	2 997	799
Muonio	655	251	209	65	17	59	54	1,88	2 363	1 887	476
Pelkosenniemi	285	109	80	23	14	29	30	1,58	1 063	763	300
Pello	1 223	539	376	114	34	75	85	1,78	4 216	3 362	854
Posio	1 138	454	377	95	28	81	103	1,89	4 087	3 250	837
Ranua	1 092	353	430	110	37	72	90	2,47	4 512	3 638	874
Rovaniemi	15 810	4 903	4 551	1 932	351	1 721	2 352	1,76	58 825	44 403	14 422
Salla	1 211	493	336	127	43	118	94	1,67	4 364	3 296	1 068
Savukoski	332	93	100	45	14	45	35	1,67	1 244	946	298
Simo	1 051	475	329	77	30	74	66	2,00	3 588	3 017	571
Sodankylä	2 490	843	783	272	82	260	250	1,74	8 982	7 057	1 925
Tervola	947	368	289	103	26	90	71	2,04	3 550	2 800	750
Tomio - Torneå	6 151	2 078	2 002	640	162	631	638	1,87	22 373	17 914	4 459
Utsjoki	350	110	105	51	13	39	32	1,68	1 335	985	350
Ylitornio - Övertorneå	1 368	549	432	136	38	110	103	1,86	4 943	3 891	1 052

1) MI. Rekisteröidyt parisuhteet - Inkl. registrerat partnerskap - Incl. registered partnerships

2) Sisältää myös laitospööstön ja luokittelemattomat - Innehåller också anstaltsbefolkningen och ej klassificerade - Includes also the institutionalised population and the unclassified

33. Perheet perhetyypin mukaan ja henkilöt perheisiin kuulumisen mukaan maakunnittain ja kunnittain 31.12.2007

Familjer efter typ och personer efter familjetillhörighet, landskapsvis och kommunvis 31.12.2007

Families by type of family and persons belonging/not belonging to families by region and municipality on December 31, 2007

(jatk.)

(forts.)

(cont.)

Alue Område Area	Perheitä - Familjer - Families						Lapsen asemassa olevia keskimäärin perheissä Ställing i familjen: barn, medelantal i familjen Average number of persons with child status in family	Henkilöitä yhteensä Personer totalt Persons total	Henkilöitä perheissä Personer i familjer Persons in families	Perheisiin kuulumattomia Tillhör ej familj Not belonging to families 2)	
	Yhteensä Totalt Total	Aviopari 1) ilman lapsia Äkta makar utan barn Married couple without children	Aviopari 1) ja lapsia Äkta makar med barn Married couple with children	Äiti ja lapsia Mor och barn Mother and children	Isä ja lapsia Far och barn Father and children	Avopari ja lapsia Sambor med barn Cohabiting couple with children					Avopari ilman lapsia Sambor utan barn Cohabiting couple without children
Ahvenanmaa	7 529	2 432	2 152	791	178	1 013	963	1,74	27 153	21 265	5 888
Åland											
Brändö	132	47	31	16	8	22	8	1,83	510	381	129
Eckerö	260	88	81	19	5	30	37	1,82	923	742	181
Finström	729	235	203	55	22	110	104	1,75	2 457	2 062	395
Föglö	151	61	46	10	5	18	11	1,87	582	435	147
Geta	121	42	36	9	0	16	18	1,79	443	342	101
Hammarland	415	143	116	35	7	69	45	1,66	1 409	1 164	245
Jomala	1 105	327	354	93	27	183	121	1,77	3 774	3 256	518
Kumlinge	95	35	26	11	4	8	11	1,90	366	268	98
Kökar	71	22	22	10	1	10	6	1,98	284	216	68
Lemland	504	157	183	34	10	78	42	1,88	1 773	1 536	237
Lumparland	115	46	35	7	4	13	10	1,71	387	320	67
Maarianhamina - Mariehamn	2 869	897	733	400	58	334	447	1,67	10 902	7 821	3 081
Saltvik	503	170	155	37	15	72	54	1,71	1 731	1 431	300
Sottunga	33	11	11	7	1	-	3	1,68	116	90	26
Sund	303	101	83	36	10	37	36	1,76	1 052	852	200
Vårdö	123	50	37	12	1	13	10	1,84	444	349	95

1) **MI. Rekisteröidyt parisuhteet** - Inkl. registrerat partnerskap - Incl. registered partnerships

2) **Sisältää myös laitospöytä ja luokittamattomat** - Innehåller också anstaltsbefolkningen och ej klassificerade -
Includes also the institutionalised population and the unclassified

34. Lapsiperheet perhetyypin mukaan, lapsimäärät ja perheet, joissa alle 25-vuotiaita lapsia lääneittäin 31.12.2007

Barnfamiljer efter familjetyp, antalet barn samt familjer med barn under 25 år länsvis 31.12.2007

Families with underage children by type of family, the number of children and families with children aged 24 or under by province on December 31, 2007

Lääni Län Province	Lapsiperheitä - Barnfamiljer - Families with underage children							Perheet, joissa 0-6-vuot. lapsia Familjer med 0-6- åriga barn Families with child- ren aged 0-6 years	Perheitä, joissa 0-24-vuotiaita lapsia Familjer med 0-24-åriga barn Families with children aged 0-24 years				
	Yhteensä Totalt Total	Perhettä huoltaa - Familjen försörjs av Family supported by				Henkilöitä perheissä Personer i familjer Persons in families	0-17-vuot. lapsia/perhe 0-17-åriga barn per familj Children aged 0-17 /family		0-17-vuoti- aita lapsia 0-17-åriga barn Children aged 0-17	Perheitä yhteensä Familjer totalt Families, total	Henkilöitä perheissä Personer i familjer Persons in families	0-24-vuot. lapsia 0-24-åriga barn Children aged 0-24	0-24-vuot. lapsia/perhe 0-24-åriga barn per familj Children aged 0-24 /family
		Aviopari 1) Äkta makar Married couple	Äiti Mor Mother	Isä Far Father	Avopari Sambor Cohabiting couple								
Koko maa Hela landet Whole country	587 767	363 030	102 156	15 291	107 290	2 216 526	1,83	1 076 522	278 617	677 441	2 481 168	1 259 583	1,86
Manner-Suomi - Fasta Finland - Mainland Finland													
Etelä-Suomen Södra Finlands	246 354	148 390	47 977	6 584	43 403	907 664	1,78	438 932	117 576	282 636	1 012 755	510 785	1,81
Länsi-Suomen Västra Finlands	205 170	130 304	32 892	5 011	36 963	779 432	1,84	376 579	97 648	237 326	875 765	443 447	1,87
Itä-Suomen Östra Finlands	59 532	36 178	9 679	1 662	12 013	224 399	1,82	108 419	26 290	69 208	253 028	127 466	1,84
Oulun Uleåborgs	53 690	35 335	7 613	1 333	9 409	217 694	2,06	110 343	26 943	61 207	240 235	127 395	2,08
Lapin Lapplands	19 795	11 171	3 451	599	4 574	75 437	1,85	36 633	8 661	23 335	85 977	43 839	1,88
Ahvenanmaa Ålands	3 226	1 652	544	102	928	11 900	1,74	5 616	1 499	3 729	13 408	6 651	1,78

1) **MI. rekisteröidyt parisuhteet.** - Inkl. registrerade partnerskap. - Incl. registered partnerships.

35. Lapsiperheet perhetyypin mukaan, lapsimäärät ja perheet, joissa alle 25-vuotiaita lapsia maakunnittain ja seutukunnittain 31.12.2007

Barnfamiljer efter familjetyp, antalet barn och familjer med barn under 25 år landskapsvis och efter ekonomisk region 31.12.2007

Families with underage children by type of family, number of children and families with children aged 24 or under by region and sub-regional unit on December 31, 2007

Maakunta Seutukunta Landskap Ekonomisk region Region Sub-region	Lapsiperheitä - Barnfamiljer - Families with underage children						Perheet, joissa 0-6-vuot. lapsia	Perheitä, joissa 0-24-vuotiaita lapsia Familjer med 0-24-åriga barn Families with children aged 0-24 years				
	Yhteensä Totalt Total	Perhettä huoltaa - Familjen försöks av Family supported by				Henkilöitä perheissä Personer i familjer Persons in families		0-17-vuot. lapsia/perhe 0-17-åriga barn per familj Children aged 0-17/ family	0-17-vuoti- aita lapsia 0-17-åriga barn Children aged 0-17	Perheitä yhteensä totalt Families, total	Henkilöitä perheissä Personer i familjer Persons in families	0-24-vuot. lapsia 0-24-åriga barn Children aged 0-24
		Aviopari 1) Äkta makar Married couple	Äiti Mor Mother	Isä Far Father	Avopari Sambor Cohabiting couple							
Koko maa Hela landet Whole country	587 767	363 030	102 156	15 291	107 290	2 216 526	1,83	1 076 522	278 617	677 441	2 481 168	1 259 583
Manner-Suomi - Fasta Finland - Mainland Finland												
Uusimaa Nyland	160 923	97 098	32 819	4 057	26 949	588 785	1,77	284 215	78 865	183 990	655 176	330 187
Helsingin sk	145 778	88 025	30 458	3 641	23 654	531 402	1,76	256 330	71 766	166 809	591 857	298 038
Lohjan sk	10 223	6 365	1 539	277	2 042	38 946	1,86	19 048	4 843	11 508	42 673	21 751
Tammisaaren sk	4 922	2 708	822	139	1 253	18 437	1,80	8 837	2 256	5 673	20 646	10 398
Itä-Uusimaa Östra Nyland	11 737	7 430	1 710	315	2 282	44 965	1,87	21 904	5 448	13 447	50 088	25 484
Loviisan sk	1 943	1 096	316	68	463	7 386	1,85	3 587	890	2 312	8 509	4 308
Porvoon sk	9 794	6 334	1 394	247	1 819	37 579	1,87	18 317	4 558	11 135	41 579	21 176
Varsinais-Suomi Egentliga Finland	49 844	30 515	8 932	1 238	9 159	184 666	1,78	88 961	23 550	57 401	206 857	103 746
Loimaan sk	4 019	2 525	589	134	771	15 689	1,93	7 758	1 878	4 704	17 786	9 178
Salon sk	6 974	4 336	1 100	172	1 366	26 363	1,84	12 806	3 376	8 095	29 682	14 969
Turun sk	32 997	20 196	6 355	763	5 683	120 551	1,75	57 829	15 737	37 774	134 374	67 083
Vakka-Suomen sk	3 400	2 009	527	112	752	12 692	1,78	6 062	1 459	3 920	14 248	7 110
Åboland-Turunmaan sk	2 454	1 449	361	57	587	9 371	1,84	4 506	1 100	2 908	10 767	5 406
Satakunta Satakunta	24 404	15 197	4 185	613	4 409	91 116	1,79	43 761	10 989	28 338	102 831	51 509
Pohjois-Satakunnan sk	2 424	1 504	402	59	459	9 375	1,89	4 573	1 043	2 964	11 014	5 594
Porin sk	14 823	9 106	2 698	373	2 646	54 761	1,77	26 294	6 736	17 009	61 180	30 623
Rauman sk	7 157	4 587	1 085	181	1 304	26 980	1,80	12 894	3 210	8 365	30 637	15 292
Kanta-Häme Egentliga Tavastland	19 154	11 615	3 321	515	3 703	72 204	1,84	35 260	8 964	21 934	80 378	40 864
Forssan sk	3 801	2 253	634	97	817	14 314	1,82	6 931	1 752	4 403	16 124	8 123
Hämeenlinnan sk	10 056	6 132	1 814	275	1 835	37 858	1,84	18 512	4 663	11 541	42 203	21 512
Riihimäen sk	5 297	3 230	873	143	1 051	20 032	1,85	9 817	2 549	5 990	22 051	11 229
Pirkanmaa Birkaland	52 410	32 762	9 014	1 271	9 363	195 320	1,80	94 137	25 542	59 884	217 250	109 236
Etelä-Pirkanmaan sk	4 693	2 937	684	124	948	17 661	1,82	8 538	2 286	5 393	19 721	9 861
Kaakkois-Pirkanmaan sk	860	572	119	24	145	3 387	1,93	1 662	394	1 000	3 825	1 973
Lounais-Pirkanmaan sk	2 931	1 825	423	85	598	11 429	1,91	5 610	1 361	3 468	13 061	6 709
Luoteis-Pirkanmaan sk	2 797	1 801	376	81	539	10 901	1,89	5 298	1 290	3 327	12 512	6 363
Tampereen sk	37 273	23 324	6 782	853	6 314	137 247	1,77	65 926	18 504	42 155	151 411	75 879
Ylä-Pirkanmaan sk	3 856	2 303	630	104	819	14 695	1,84	7 103	1 707	4 541	16 720	8 451
Päijät-Häme Päijänne-Tavastland	21 359	12 450	4 127	630	4 152	79 522	1,82	38 948	9 785	24 651	89 054	45 236
Heinolan sk	2 803	1 579	553	81	590	10 440	1,83	5 130	1 174	3 283	11 822	5 997
Lahden sk	18 556	10 871	3 574	549	3 562	69 082	1,82	33 818	8 611	21 368	77 232	39 239

1) MI. rekisteröidyt parisuhteet. - Inkl. registrerat partnerskap. - Incl. registered partnerships.

35. Lapsiperheet perhetyypin mukaan, lapsimäärät ja perheet, joissa alle 25-vuotiaita lapsia maakunnittain ja seutukunnittain 31.12.2007

Barnfamiljer efter familjetyp, antalet barn och familjer med barn under 25 år landskapsvis och efter ekonomisk region 31.12.2007

Families with underage children by type of family, number of children and families with children aged 24 or under by region and sub-regional unit on December 31, 2007

(jatk. - forts. - cont.)

Maakunta Seutukunta Landskap Ekonomisk region Region Sub-region	Lapsiperheitä - Barnfamiljer - Families with underage children							Perheet, joissa 0-6-vuot. lapsia	Perheitä, joissa 0-24-vuotiaita lapsia Familjer med 0-24-åriga barn Families with children aged 0-24 years			
	Yhteensä Totalt Total	Perhettä huoltaa - Familjen försörjs av Family supported by				Henkilöitä perheissä Personer i familjer Persons in families	0-17-vuot. lapsia/perhe 0-17-åriga barn per familj Children aged 0-17/ family		0-17-vuotiaita lapsia 0-17-åriga barn Children aged 0-17	Perheitä yhteensä Familjer totalt Families, total	Henkilöitä perheissä Personer i familjer Persons in families	0-24-vuot. lapsia 0-24-åriga barn Children aged 0-24
		Aviopari 1) Äkta makar Married couple	Äiti Mor Mother	Isä Far Father	Avopari Sambor Cohabiting couple							
Kymenlaakso Kymmenedalen	19 336	11 542	3 512	635	3 647	71 209	1,77	34 186	8 450	22 473	80 405	40 214
Kotkan-Haminan sk	9 120	5 400	1 694	299	1 727	33 348	1,75	15 933	4 126	10 581	37 619	18 743
Kouvolan sk	10 216	6 142	1 818	336	1 920	37 861	1,79	18 253	4 324	11 892	42 786	21 471
Etelä-Karjala Södra Karelen	13 845	8 255	2 488	432	2 670	50 979	1,76	24 419	6 064	16 141	57 654	28 800
Imatran sk	4 371	2 564	782	142	883	16 061	1,75	7 650	1 792	5 146	18 323	9 112
Lappeenrannan sk	7 413	4 310	1 442	228	1 433	26 976	1,75	12 961	3 380	8 536	30 174	15 082
Länsi-Saimaan sk	2 061	1 381	264	62	354	7 942	1,85	3 808	892	2 459	9 157	4 606
Etelä-Savo Södra Savolax	15 626	9 604	2 479	441	3 102	58 823	1,80	28 193	6 708	18 334	66 843	33 528
Juvan sk	1 886	1 195	243	55	393	7 296	1,85	3 480	789	2 266	8 468	4 262
Mikkelin sk	7 276	4 424	1 189	193	1 470	27 352	1,81	13 169	3 202	8 421	30 709	15 465
Pieksämäen sk	1 994	1 242	341	58	353	7 442	1,78	3 548	808	2 343	8 475	4 243
Savonlinnan sk	4 470	2 743	706	135	886	16 733	1,79	7 996	1 909	5 304	19 191	9 558
Pohjois-Savo Norra Savolax	26 536	16 122	4 306	705	5 403	99 872	1,82	48 340	11 960	30 743	112 313	56 503
Koillis-Savon sk	1 879	1 210	248	44	377	7 293	1,87	3 514	804	2 282	8 523	4 294
Kuopion sk	13 543	8 228	2 364	315	2 636	50 190	1,79	24 251	6 357	15 401	55 558	27 838
Sisä-Savon sk	1 460	878	236	43	303	5 550	1,84	2 680	630	1 744	6 408	3 228
Varkauden sk	3 557	2 092	586	110	769	13 299	1,82	6 470	1 519	4 121	14 947	7 510
Ylä-Savon sk	6 097	3 714	872	193	1 318	23 540	1,87	11 425	2 650	7 195	26 877	13 633
Pohjois-Karjala Norra Karelen	17 370	10 452	2 894	516	3 508	65 704	1,84	31 886	7 622	20 131	73 872	37 435
Joensuun sk	12 678	7 571	2 216	346	2 545	47 752	1,84	23 288	5 797	14 527	53 182	27 000
Keski-Karjalan sk	1 928	1 247	248	53	380	7 473	1,86	3 585	778	2 345	8 736	4 386
Pielisen Karjalan sk	2 764	1 634	430	117	583	10 479	1,81	5 013	1 047	3 259	11 954	6 049
Keski-Suomi Mellersta Finland	29 433	18 188	4 677	783	5 785	112 562	1,87	55 007	14 074	33 630	124 985	63 814
Joutsan sk	513	309	80	12	112	1 981	1,84	946	202	641	2 354	1 186
Jyväskylän sk	19 095	11 879	3 112	482	3 622	72 196	1,84	35 220	9 506	21 519	79 299	40 306
Jämsän sk	2 651	1 632	413	98	508	10 158	1,87	4 949	1 138	3 087	11 456	5 848
Keuruun sk	1 264	754	196	30	284	4 859	1,89	2 384	558	1 485	5 505	2 796
Saarijärven-Viitasaaren sk	3 348	2 068	475	104	701	13 476	1,99	6 664	1 493	3 971	15 383	8 050
Äänekosken sk	2 562	1 546	401	57	558	9 892	1,89	4 844	1 177	2 927	10 988	5 628
Etelä-Pohjanmaa Södra Österbotten	21 273	14 769	2 736	536	3 232	84 953	1,94	41 204	10 058	25 493	98 071	50 531
Eteläisten seinänaap. sk	2 052	1 397	271	59	325	8 140	1,90	3 891	915	2 558	9 754	4 965
Härmänmaan sk	1 694	1 230	168	56	240	6 935	2,00	3 385	816	2 041	8 032	4 195
Järvisseudun sk	2 132	1 658	177	55	242	9 271	2,13	4 550	967	2 648	10 921	5 823
Kuusikuntien sk	2 846	1 980	350	67	449	11 755	2,02	5 761	1 288	3 541	13 944	7 289
Seinäjoen sk	9 576	6 507	1 374	226	1 469	37 027	1,87	17 925	4 779	11 150	41 813	21 258
Suupohjan sk	2 973	1 997	396	73	507	11 825	1,91	5 692	1 293	3 555	13 607	7 001

1) MI. rekisteröidyt parisuhteet. - Inkl. registrerat partnerskap. - Incl. registered partnerships.

35. Lapsiperheet perhetyypin mukaan, lapsimäärät ja perheet, joissa alle 25-vuotiaita lapsia maakunnittain ja seutukunnittain 31.12.2007

Barnfamiljer efter familjetyp, antalet barn och familjer med barn under 25 år landskapsvis och efter ekonomisk region 31.12.2007

Families with underage children by type of family, number of children and families with children aged 24 or under by region and sub-regional unit on December 31, 2007

(jatk. - forts. - cont.)

Maakunta Seutukunta Landskap Ekonomisk region Region Sub-region	Lapsiperheitä - Barnfamiljer - Families with underage children							Perheet, joissa 0-6-vuot. lapsia	Perheitä, joissa 0-24-vuotiaita lapsia Familjer med 0-24-åriga barn Families with children aged 0-24 years			
	Yhteensä Totalt Total	Perhettä huoltaa - Familjen försörjs av Family supported by				Henkilöitä perheissä Personer i familjer Persons in families	0-17-vuot. lapsia/perhe 0-17-åriga barn per familj Children aged 0-17/ family		0-17-vuoti- aita lapsia 0-17-åriga barn Children aged 0-17	Perheitä yhteensä Familjer med 0-6- åriga barn Families with child- ren aged 0-6 years	Henkilöitä perheissä Personer i familjer Persons in families	0-24-vuot. lapsia 0-24-åriga barn Children aged 0-24
		Aviopari 1) Äkta makar Married couple	Äiti Mor Mother	Isä Far Father	Avopari Sambor Cohabiting couple							
Pohjanmaa	19 752	13 135	2 396	426	3 795	77 810	1,89	37 296	9 524	23 055	88 151	44 942
Österbotten												
Jakobstadsregionen sk	5 737	4 311	462	96	868	24 563	2,12	12 139	2 825	6 724	27 772	14 790
Kyrönmaan sk	2 024	1 405	226	51	342	7 962	1,90	3 851	1 004	2 382	9 100	4 614
Sydösterbottens kustregion	1 788	1 144	170	39	435	6 959	1,76	3 142	709	2 227	8 360	4 116
Vaasan sk	10 203	6 275	1 538	240	2 150	38 326	1,78	18 164	4 986	11 722	42 919	21 422
Keski-Pohjanmaa	8 054	5 738	952	144	1 220	33 005	2,01	16 213	3 911	9 525	37 620	19 669
Mellersta Österbotten												
Kaustisen sk	1 921	1 477	170	40	234	8 363	2,13	4 090	888	2 382	9 838	5 249
Kokkolan sk	6 133	4 261	782	104	986	24 642	1,98	12 123	3 023	7 143	27 782	14 420
Pohjois-Pohjanmaa	44 951	30 111	6 259	1 047	7 534	184 446	2,10	94 276	23 228	50 868	202 177	108 229
Norra Österbotten												
Koillismaan sk	2 371	1 478	327	64	502	9 686	2,05	4 852	993	2 767	10 913	5 760
Nivala-Haapajärven sk	3 291	2 274	394	91	532	14 576	2,31	7 611	1 658	3 864	16 338	9 093
Oulun sk	26 256	17 341	4 055	538	4 322	103 713	2,00	52 579	14 169	29 081	111 953	58 835
Oulunkaaren sk	2 959	2 039	336	98	486	13 080	2,31	6 837	1 433	3 414	14 454	8 060
Raahen sk	3 843	2 600	453	111	679	16 057	2,13	8 178	1 849	4 436	17 861	9 591
Siikalatvan sk	1 632	1 138	190	41	263	7 347	2,36	3 848	760	1 962	8 358	4 662
Ylivieskan sk	4 599	3 241	504	104	750	19 987	2,26	10 371	2 366	5 344	22 300	12 228
Kainuu	8 739	5 224	1 354	286	1 875	33 248	1,84	16 067	3 715	10 339	38 058	19 166
Kajanaland												
Kajaanin sk	6 401	3 840	1 024	203	1 334	24 183	1,83	11 714	2 812	7 408	27 202	13 725
Kehys-Kainuun sk	2 338	1 384	330	83	541	9 065	1,86	4 353	903	2 931	10 856	5 441
Lappi	19 795	11 171	3 451	599	4 574	75 437	1,85	36 633	8 661	23 335	85 977	43 839
Lappland												
Itä-Lapin sk	1 643	923	243	56	421	6 359	1,82	2 998	597	2 111	7 769	3 881
Kemi-Tornion sk	6 681	3 889	1 099	202	1 491	25 723	1,90	12 668	3 082	7 833	29 122	14 942
Pohjois-Lapin sk	1 826	1 003	291	60	472	6 855	1,76	3 220	731	2 158	7 873	3 929
Rovaniemen sk	7 362	4 034	1 464	207	1 657	27 598	1,84	13 530	3 345	8 395	30 583	15 687
Torniolaakson sk	832	518	113	30	171	3 335	1,88	1 560	281	1 059	4 042	2 067
Tunturi-Lapin sk	1 451	804	241	44	362	5 567	1,83	2 657	625	1 779	6 588	3 333
Ahvenanmaa	3 226	1 652	544	102	928	11 900	1,74	5 616	1 499	3 729	13 408	6 651
Åland												
Mariehamns stad sk	1 175	549	294	32	300	4 155	1,68	1 972	537	1 392	4 786	2 365
Ålands landsbygd sk	1 817	976	210	61	570	6 834	1,77	3 219	859	2 052	7 550	3 739
Ålands skärgård sk	234	127	40	9	58	911	1,82	425	103	285	1 072	547

1) MI. rekisteröidyt parisuhteet. - Inkl. registrerat partnerskap. - Incl. registered partnerships.

36. Lapsiperheet perhetyypin mukaan, lapsimäärät ja perheet, joissa alle 25-vuotiaita lapsia maakunnittain ja kunnittain 31.12.2007

Barnfamiljer efter familjetyp, antalet barn och familjer med barn under 25 år landskapsvis och kommunvis 31.12.2007

Families with underage children by type of family, number of children and families with children aged 24 or under by region and municipality on December 31, 2007

Alue Område Area	Lapsiperheitä - Barnfamiljer - Families with underage children								Perheet, joissa 0-6-vuot. lapsia	Perheitä, joissa 0-24-vuotiaita lapsia Familjer med 0-24-åriga barn Families with children aged 0-24 years		
	Yhteensä Totalt Total	Perhettä huoltaa - Familjen försörjs av Family supported by				Henkilöitä perheissä Personer i familjer Persons in families	0-17-vuot. lapsia/per barn per familj Children aged 0-17/ family	0-17-vuoti- aita lapsia barn Children aged 0-17		Perheitä yhteensä Familjer totalt Families, total	Henkilöitä perheissä Personer i familjer Persons in families	0-24-vuot. lapsia 0-24-åriga barn Children aged 0-24
		Aviopari 1) Äkta makar Married couple	Äiti Mor Mother	Isä Far Father	Avopari Sambor Cohabiting couple							
Koko maa - Hela landet Whole country	587 767	363 030	102 156	15 291	107 290	2 216 526	1,83	1 076 522	278 617	677 441	2 481 168	1 259 583
Manner-Suomi - Fasta Finland - Mainland Finland												
Uusimaa Nyland	160 923	97 098	32 819	4 057	26 949	588 785	1,77	284 215	78 865	183 990	655 176	330 187
Itä-Uusimaa Östra Nyland	11 737	7 430	1 710	315	2 282	44 965	1,87	21 904	5 448	13 447	50 088	25 484
Varsinais-Suomi Egentliga Finland	49 844	30 515	8 932	1 238	9 159	184 666	1,78	88 961	23 550	57 401	206 857	103 746
Satakunta Satakunta	24 404	15 197	4 185	613	4 409	91 116	1,79	43 761	10 989	28 338	102 831	51 509
Kanta-Häme Egentliga Tavastland	19 154	11 615	3 321	515	3 703	72 204	1,84	35 260	8 964	21 934	80 378	40 864
Pirkanmaa Birkaland	52 410	32 762	9 014	1 271	9 363	195 320	1,80	94 137	25 542	59 884	217 250	109 236
Päijät-Häme Päijänne-Tavastland	21 359	12 450	4 127	630	4 152	79 522	1,82	38 948	9 785	24 651	89 054	45 236
Kymenlaakso Kymmenedalen	19 336	11 542	3 512	635	3 647	71 209	1,77	34 186	8 450	22 473	80 405	40 214
Etelä-Karjala Södra Karelen	13 845	8 255	2 488	432	2 670	50 979	1,76	24 419	6 064	16 141	57 654	28 800
Etelä-Savo Södra Savolax	15 626	9 604	2 479	441	3 102	58 823	1,80	28 193	6 708	18 334	66 843	33 528
Pohjois-Savo Norra Savolax	26 536	16 122	4 306	705	5 403	99 872	1,82	48 340	11 960	30 743	112 313	56 503
Pohjois-Karjala Norra Karelen	17 370	10 452	2 894	516	3 508	65 704	1,84	31 886	7 622	20 131	73 872	37 435
Keski-Suomi Mellersta Finland	29 433	18 188	4 677	783	5 785	112 562	1,87	55 007	14 074	33 630	124 985	63 814
Etelä-Pohjanmaa Södra Österbotten	21 273	14 769	2 736	536	3 232	84 953	1,94	41 204	10 058	25 493	98 071	50 531
Pohjanmaa Österbotten	19 752	13 135	2 396	426	3 795	77 810	1,89	37 296	9 524	23 055	88 151	44 942
Keski-Pohjanmaa Mellersta Österbotten	8 054	5 738	952	144	1 220	33 005	2,01	16 213	3 911	9 525	37 620	19 669
Pohjois-Pohjanmaa Norra Österbotten	44 951	30 111	6 259	1 047	7 534	184 446	2,10	94 276	23 228	50 868	202 177	108 229
Kainuu Kajanaland	8 739	5 224	1 354	286	1 875	33 248	1,84	16 067	3 715	10 339	38 058	19 166
Lappi Lappland	19 795	11 171	3 451	599	4 574	75 437	1,85	36 633	8 661	23 335	85 977	43 839
Ahvenanmaa Åland	3 226	1 652	544	102	928	11 900	1,74	5 616	1 499	3 729	13 408	6 651
Uusimaa Nyland	160 923	97 098	32 819	4 057	26 949	588 785	1,77	284 215	78 865	183 990	655 176	330 187
Pääkaupunkiseutu Huvudstadsregion	111 431	65 763	25 188	2 807	17 673	400 727	1,73	192 434	55 179	128 077	448 337	224 995

1) MI. rekisteröidyt parisuhteet. - Inkl. registrerat partnerskap. - Incl. registered partnerships.

36. Lapsiperheet perhetyypin mukaan, lapsimäärät ja perheet, joissa alle 25-vuotiaita lapsia maakunnittain ja kunnittain 31.12.2007

Barnfamiljer efter familjetyper, antalet barn och familjer med barn under 25 år landskapsvis och kommunvis 31.12.2007

Families with underage children by type of family, number of children and families with children aged 24 or under by region and municipality on December 31, 2007

(jatk. - forts. - cont.)

Aiue Område Area	Lapsiperheitä - Barnfamiljer - Families with underage children							Perheet, joissa 0-6-vuot. lapsia		Perheitä, joissa 0-24-vuotiaita lapsia		
	Yhteensä Totalt Total	Perheitä huoltaa - Familjen försörjs av Family supported by				Henkilöitä perheissä Personer i familjer Persons in families	0-17-vuot. lapsia/per barn per familj Children aged 0-17/ family	0-17-vuoti- aita lapsia barn Children aged 0-17	0-6-vuot. lapsia Familjer med 0-6- åriga barn Families with child- ren aged 0-6 years	Familjer med 0-24-åriga barn Families with children aged 0-24 years		
		Aviopari 1) Äkta makar Married couple	Äiti Mor Mother	Isä Far Father	Avopari Sambor Cohabiting couple					Perheitä yhteensä Familjer totalt Families, total	Henkilöitä perheissä Personer i familjer Persons in families	0-24-vuot. lapsia 0-24-åriga barn Children aged 0-24
Espoo - Esbo	31 036	20 664	5 465	664	4 243	115 533	1,80	55 777	15 936	35 346	128 140	64 605
Hanko - Hangö	994	533	180	34	247	3 665	1,78	1 773	460	1 158	4 124	2 068
Helsinki - Helsingfors	54 787	29 854	14 556	1 457	8 920	191 558	1,67	91 595	26 564	63 447	215 887	107 905
Hyvinkää - Hyvinge	5 407	3 215	1 068	123	1 001	19 894	1,78	9 614	2 523	6 126	21 995	11 086
Inkoo - Ingå	673	431	80	15	147	2 585	1,84	1 237	333	768	2 871	1 444
Järvenpää - Träskända	4 950	3 030	922	133	865	18 142	1,75	8 670	2 249	5 663	20 175	10 102
Karjaa - Karis	1 068	556	198	38	276	3 960	1,78	1 896	483	1 217	4 396	2 226
Karjalohja - Karislojo	155	89	29	5	32	615	2,06	319	67	177	682	365
Karkkila - Högfors	1 023	619	155	18	231	3 846	1,79	1 829	493	1 156	4 238	2 121
Kauniainen - Grankulla	1 053	780	152	27	94	4 237	1,99	2 097	437	1 250	4 868	2 553
Kerava - Kervo	4 171	2 453	860	108	750	15 063	1,72	7 174	1 951	4 747	16 716	8 341
Kirkkonummi - Kyrkslätt	5 049	3 514	652	110	773	19 423	1,89	9 546	2 650	5 665	21 262	10 797
Lohja - Lojo	4 601	2 774	753	131	943	17 338	1,85	8 496	2 164	5 175	18 995	9 651
Mäntsälä	2 505	1 646	304	62	493	10 039	2,03	5 093	1 235	2 844	11 042	5 779
Nummi-Pusula	684	459	71	21	133	2 716	1,93	1 322	299	769	2 973	1 537
Nurmijärvi	5 624	3 874	681	143	926	22 160	1,96	11 028	2 774	6 261	24 058	12 472
Pohja - Pojo	562	320	87	14	141	2 128	1,83	1 029	250	631	2 330	1 186
Pornainen - Borgnäs	732	537	45	19	131	3 102	2,17	1 585	376	801	3 308	1 765
Sammatti	148	93	18	3	34	575	1,94	287	69	172	643	325
Siuntio - Sjundeå	790	540	73	14	163	3 125	1,94	1 535	408	892	3 435	1 745
Tammisaari - Ekenäs	1 625	868	277	38	442	6 099	1,79	2 902	730	1 899	6 925	3 474
Tuusula - Tusby	5 119	3 453	665	122	879	19 727	1,89	9 651	2 421	5 733	21 529	10 956
Vantaa - Vanda	24 555	14 465	5 015	659	4 416	89 399	1,75	42 965	12 242	28 034	99 442	49 932
Vihti - Vichtis	3 612	2 331	513	99	669	13 856	1,88	6 795	1 751	4 059	15 142	7 752
Itä-Uusimaa	11 737	7 430	1 710	315	2 282	44 965	1,87	21 904	5 448	13 447	50 088	25 484
Östra Nyland												
Askola	612	414	59	23	116	2 406	1,91	1 167	305	699	2 679	1 364
Lapinjärvi - Lapträsk	300	172	43	17	68	1 164	1,88	563	138	366	1 373	707
Liljendal	165	96	24	7	38	630	1,82	301	71	218	805	404
Loviisa - Lovisa	708	375	158	21	154	2 587	1,78	1 262	317	820	2 907	1 466
Myrskylä - Mörskom	220	127	31	9	53	875	2,00	440	93	259	996	524
Pernaja - Pernå	477	282	56	15	124	1 855	1,89	900	227	553	2 084	1 056
Porvoo - Borgå	5 936	3 686	999	151	1 100	22 356	1,83	10 875	2 761	6 800	24 907	12 634
Pukkila	247	156	25	6	60	1 007	2,05	506	109	275	1 091	574
Ruotsinpyhtää - Strömfors	293	171	35	8	79	1 150	1,91	561	137	355	1 340	675
Sipoo - Sibbo	2 779	1 951	280	58	490	10 935	1,92	5 329	1 290	3 102	11 906	6 080
Varsinais-Suomi	49 844	30 515	8 932	1 238	9 159	184 666	1,78	88 961	23 550	57 401	206 857	103 746
Egentliga Finland												
Alastaro	286	181	42	8	55	1 139	1,93	553	126	347	1 338	689
Askainen - Villnäs	104	74	7	3	20	409	1,89	197	50	120	457	228
Aura	505	327	70	13	95	1 958	1,91	963	248	576	2 170	1 115
Dragsfjärd	314	154	53	9	98	1 162	1,73	544	126	363	1 316	649
Haikko	1 213	792	174	23	224	4 608	1,84	2 231	603	1 403	5 178	2 599
Houtskari - Houtskär	60	29	5	4	22	230	1,83	110	28	79	294	141
Iniö	20	11	5	1	3	73	1,80	36	9	29	103	51
Kaarina - S:t Karins	3 002	1 984	459	66	493	11 169	1,78	5 335	1 433	3 427	12 396	6 164
Kemiö - Kimito	353	207	51	10	85	1 335	1,78	627	156	416	1 534	767
Kiikala	167	113	21	5	28	676	2,07	346	79	194	759	401
Kisko	181	110	20	8	43	715	1,93	350	83	213	811	416
Korppoo - Korpo	69	33	16	3	17	275	1,94	134	27	92	346	185
Koski Tl	230	139	36	8	47	915	2,03	466	104	274	1 047	546
Kustavi - Gustavs	72	35	12	2	23	271	1,83	132	29	91	330	166
Kuusjoki	176	114	18	6	38	711	2,05	360	83	207	808	424

1) MI. rekisteröidyt parisuhteet. - Inkl. registrerat partnerskap. - Incl. registered partnerships.

36. Lapsiperheet perhetyypin mukaan, lapsimäärät ja perheet, joissa alle 25-vuotiaita lapsia maakunnittain ja kunnittain 31.12.2007

Barnfamiljer efter familjetyp, antalet barn och familjer med barn under 25 år landskapsvis och kommunvis 31.12.2007

Families with underage children by type of family, number of children and families with children aged 24 or under by region and municipality on December 31, 2007

(jatk. - forts. - cont.)

Alue Område Area	Lapsiperheitä - Barnfamiljer - Families with underage children							Perheet, joissa 0-6-vuot. lapsia	Perheitä, joissa 0-24-vuotiaita lapsia Familjer med 0-24-åriga barn Families with children aged 0-24 years			
	Yhteensä Totalt Total	Perheitä huoltaa - Familjen försörjs av Family supported by				Henkilöitä perheissä i familjer Personer in families	0-17-vuot. lapsia/per familj Children aged 0-17/ family		0-17-vuoti- aita lapsia barn Children aged 0-17	Perheitä yhteensä Familjer totalt Families, total	Henkilöitä perheissä Personer i familjer Persons in families	0-24-vuot. lapsia 0-24-åriga barn Children aged 0-24
		Aviopari 1) Äkta makar Married couple	Äiti Mor Mother	Isä Far Father	Avopari Sambor Cohabiting couple							
Laitila	956	566	139	37	214	3 595	1,79	1 711	439	1 111	4 064	2 035
Lemu	266	187	23	2	54	1 054	1,95	520	131	292	1 129	575
Lieto - Lundo	2 197	1 592	215	39	351	8 528	1,86	4 097	1 026	2 467	9 347	4 700
Loimaa	1 342	825	224	51	242	5 119	1,86	2 493	625	1 590	5 865	3 003
Marttila	194	126	24	6	38	770	1,96	381	82	235	892	458
Masku	935	670	92	12	161	3 606	1,85	1 726	454	1 055	3 969	1 983
Mellilä	131	74	25	7	25	491	1,89	248	60	155	562	288
Merimasku	225	171	20	2	32	871	1,85	416	99	258	971	484
Muurla	200	135	22	9	34	767	1,84	367	101	230	861	435
Mynämäki	961	637	108	24	192	3 742	1,89	1 816	434	1 100	4 173	2 112
Naantali - Nådendal	1 774	1 079	353	45	297	6 440	1,72	3 060	773	2 049	7 240	3 603
Nauvo - Nagu	139	70	24	3	42	535	1,86	259	47	181	672	339
Nousiainen - Nousis	651	446	47	15	143	2 604	1,95	1 270	329	730	2 845	1 446
Oripää	148	84	20	5	39	578	1,93	286	72	169	645	333
Paimio - Pemar	1 216	785	178	42	211	4 615	1,84	2 233	543	1 414	5 206	2 632
Parainen - Pargas	1 422	893	199	25	305	5 461	1,87	2 659	670	1 650	6 136	3 096
Perniö - Bjärnä	583	391	69	12	111	2 284	1,87	1 093	265	698	2 642	1 328
Pertteli	501	323	53	10	115	1 963	1,95	977	268	577	2 188	1 109
Piikkiö - Pikis	991	694	99	20	178	3 846	1,86	1 847	504	1 133	4 266	2 146
Pyhäranta	245	180	19	6	40	960	1,87	458	112	292	1 103	547
Pöytyä	736	472	100	20	144	2 942	2,01	1 483	349	850	3 304	1 731
Raisio - Reso	2 922	1 829	504	62	527	10 698	1,74	5 090	1 283	3 379	12 042	5 949
Rusko	574	416	51	15	92	2 246	1,92	1 101	269	649	2 477	1 252
Rymättylä - Rimito	258	185	23	2	48	1 026	1,95	504	125	285	1 105	569
Salo	2 822	1 669	551	69	533	10 269	1,75	4 931	1 375	3 247	11 481	5 718
Saunio - Sagu	342	231	44	8	59	1 321	1,85	632	155	408	1 529	772
Somero	942	573	141	28	200	3 650	1,90	1 794	435	1 094	4 108	2 112
Suomusjärvi	132	82	22	1	27	499	1,88	248	57	156	568	289
Särkisalo - Finby	57	34	9	1	13	221	1,91	109	27	76	278	138
Taivassalo - Tövsala	174	114	17	7	36	648	1,70	295	62	206	752	358
Tarvasjoki	237	167	22	11	37	951	2,01	477	112	269	1 047	544
Turku - Åbo	16 302	9 020	4 105	400	2 777	57 268	1,68	27 438	7 998	18 681	63 954	31 823
Uusikaupunki - Nystad	1 698	958	305	55	380	6 210	1,75	2 971	707	1 930	6 892	3 431
Vahto	253	178	25	5	45	1 012	1,98	500	121	297	1 154	587
Vehmaa	255	156	35	5	59	1 008	1,94	495	110	290	1 107	573
Velkua	24	18	2	1	3	96	1,96	47	10	30	114	58
Västanfjärd	77	52	8	2	15	300	1,78	137	37	98	366	178
Yläne	210	130	26	5	49	826	1,94	408	100	239	916	471
Satakunta	24 404	15 197	4 185	613	4 409	91 116	1,79	43 761	10 989	28 338	102 831	51 509
Satakunta												
Eura	1 016	635	176	29	176	3 925	1,93	1 956	472	1 194	4 469	2 299
Eurajoki - Euraäminne	705	498	75	17	115	2 756	1,87	1 319	311	802	3 049	1 548
Harjavalta	787	457	168	15	147	2 883	1,77	1 396	377	909	3 238	1 627
Honkajoki	183	111	27	5	40	698	1,80	330	75	234	855	423
Huittinen	932	553	161	17	201	3 498	1,79	1 669	404	1 114	4 038	2 022
Jämijärvi	215	139	29	7	40	885	2,10	451	86	256	1 009	536
Kankaanpää	1 317	802	255	26	234	4 974	1,83	2 416	579	1 589	5 788	2 931
Karvia	246	141	31	10	64	977	1,97	484	111	307	1 168	595
Kiikoinen	138	95	14	5	24	553	1,91	264	63	167	644	326
Kiukainen	354	245	38	6	65	1 374	1,85	654	158	416	1 566	780
Kokemäki - Kumo	806	495	122	23	166	3 070	1,81	1 461	349	972	3 581	1 796
Köyliö - Kjulo	300	193	31	8	68	1 212	1,94	581	138	355	1 391	713
Lappi	374	271	31	6	66	1 488	1,90	711	186	443	1 702	856
Lavia	182	115	28	0	39	704	1,83	333	72	239	873	430
Luvia	366	259	31	6	70	1 484	1,96	718	183	432	1 685	862

1) MI. rekisteröidyt parisuhteet. - Inkl. registrerat partnerskap. - Incl. registered partnerships.

36. Lapsiperheet perhetyypin mukaan, lapsimäärät ja perheet, joissa alle 25-vuotiaita lapsia maakunnittain ja kunnittain 31.12.2007

Barnfamiljer efter familjetyp, antalet barn och familjer med barn under 25 år landskapsvis och kommunvis 31.12.2007

Families with underage children by type of family, number of children and families with children aged 24 or under by region and municipality on December 31, 2007

(jatk. - forts. - cont.)

Alue Område Area	Lapsiperheitä - Barnfamiljer - Families with underage children								Perheet, joissa 0-6-vuot. lapsia Famijer med 0-6- åriga barn Families with child- ren aged 0-6 years	Perheitä, joissa 0-24-vuotiaita lapsia Familjer med 0-24-åriga barn Families with children aged 0-24 years			
	Yhteensä Totalt Total	Perhettä huoltaa - Familjen försörjs av Family supported by				Henkilöitä perheissä Personer i familjer Persons in families	0-17-vuot. lapsia/per- familj Children aged 0-17/ family	0-17-vuoti- aita lapsia 0-17-åriga barn Children aged 0-17		0-6-vuot. lapsia Famijer med 0-6- åriga barn Families with child- ren aged 0-6 years	Perheitä yhteensä Familjer totalt Families, total	Henkilöitä perheissä Personer i familjer Persons in families	0-24-vuot. lapsia 0-24-åriga barn Children aged 0-24
		Aviopari 1) Äkta makar Married couple	Äiti Mor Mother	Isä Far Father	Avopari Sambor Cohabiting couple								
Merikarvia - Sastmola	339	230	46	7	56	1 330	1,84	625	132	394	1 499	767	
Nakkila	636	397	98	21	120	2 449	1,90	1 211	274	748	2 775	1 413	
Noormarkku - Norrmark	767	529	101	16	121	2 963	1,85	1 420	350	898	3 351	1 691	
Pomarkku - Påmark	259	184	31	4	40	1 023	1,90	493	127	325	1 233	621	
Pori - Björneborg	8 084	4 795	1 672	209	1 408	29 088	1,72	13 941	3 707	9 108	32 021	15 925	
Rauma - Raumo	3 904	2 429	643	102	730	14 338	1,74	6 780	1 739	4 559	16 287	8 002	
Siikainen	143	101	18	6	18	584	2,06	295	57	172	677	353	
Säkylä	504	316	91	13	84	1 887	1,77	893	206	596	2 173	1 094	
Ulvila - Ulvsby	1 665	1 094	245	49	277	6 266	1,81	3 017	753	1 895	6 959	3 494	
Vampula	182	113	23	6	40	707	1,88	343	80	214	800	405	
Kanta-Häme	19 154	11 615	3 321	515	3 703	72 204	1,84	35 260	8 964	21 934	80 378	40 864	
Egentliga Tavastland													
Forssa	1 776	962	373	52	389	6 405	1,72	3 059	816	2 057	7 220	3 586	
Hattula	1 152	766	144	30	212	4 458	1,88	2 170	543	1 320	4 965	2 519	
Hauho	394	255	42	20	77	1 575	1,98	780	174	461	1 779	924	
Hausjärvi	1 070	703	124	28	215	4 167	1,91	2 047	526	1 194	4 539	2 314	
Humppila	266	162	38	3	63	1 019	1,89	503	131	307	1 141	570	
Hämeenlinna - Tavastehus	5 193	3 017	1 104	126	946	19 013	1,78	9 224	2 362	5 961	21 210	10 716	
Janakkala	1 956	1 193	336	65	362	7 460	1,89	3 703	943	2 221	8 239	4 256	
Jokioinen - Jockis	713	447	100	15	151	2 789	1,92	1 366	330	813	3 088	1 593	
Kalvola	378	255	50	9	64	1 472	1,89	715	173	443	1 668	852	
Lammi	560	352	88	11	109	2 184	1,91	1 068	257	645	2 445	1 257	
Loppi	969	620	111	30	208	3 843	1,98	1 916	469	1 103	4 252	2 205	
Renko	257	182	27	9	39	1 018	1,97	506	123	299	1 146	589	
Riihimäki	3 258	1 907	638	85	628	12 022	1,80	5 854	1 554	3 693	13 260	6 710	
Tammela	771	519	80	20	152	3 036	1,93	1 490	348	891	3 427	1 742	
Tuulos	166	112	23	5	26	678	2,08	346	88	191	751	399	
Ypäjä	275	163	43	7	62	1 065	1,87	513	127	335	1 248	632	
Pirkanmaa	52 410	32 762	9 014	1 271	9 363	195 320	1,80	94 137	25 542	59 884	217 250	109 236	
Birkaland													
Akaa	1 725	1 073	246	46	360	6 519	1,84	3 180	894	1 958	7 201	3 619	
Hämeenkyrö - Tavastkyro	1 218	766	179	31	242	4 666	1,86	2 269	582	1 400	5 200	2 653	
Ikaalinen - Ikaalis	720	452	103	25	140	2 784	1,85	1 333	320	865	3 226	1 633	
Juupajoki	236	133	44	5	54	920	1,87	441	112	286	1 067	545	
Kangasala	3 631	2 487	445	82	617	13 914	1,86	6 743	1 875	4 129	15 401	7 758	
Kihniö	203	157	17	9	20	819	1,96	398	94	257	995	499	
Kuhmalampi	106	80	14	2	10	408	1,85	196	40	124	469	235	
Kuru	266	164	48	8	46	1 064	2,01	534	128	315	1 212	636	
Kylmäkoski	283	185	31	11	56	1 104	1,93	547	128	327	1 245	638	
Lempäälä	2 666	1 877	323	59	407	10 423	1,92	5 130	1 353	3 014	11 487	5 881	
Mouhijärvi	375	229	46	5	95	1 452	1,89	710	185	433	1 635	821	
Mänttä	622	333	132	14	143	2 263	1,75	1 091	267	732	2 575	1 286	
Nokia	3 941	2 529	553	91	768	14 682	1,78	7 029	2 020	4 430	16 112	7 999	
Orivesi	1 006	624	166	28	188	3 844	1,86	1 874	445	1 167	4 323	2 204	
Parkano	656	426	77	16	137	2 632	1,98	1 298	294	805	3 091	1 578	
Pirkkala - Birkala	2 219	1 565	283	37	334	8 482	1,84	4 087	1 126	2 499	9 327	4 691	
Punkalaidun	303	191	37	12	63	1 210	1,93	584	129	386	1 465	754	
Pälkäne	754	492	105	22	135	2 979	1,94	1 466	354	876	3 356	1 738	
Ruovesi	481	302	68	10	101	1 868	1,89	908	203	569	2 133	1 081	
Tampere - Tammerfors	20 500	11 893	4 675	505	3 427	72 972	1,70	34 791	9 906	23 303	80 922	40 298	

1) MI. rekisteröidyt parisuhteet. - Inkl. registrerat partnerskap. - Incl. registered partnerships.

36. Lapsiperheet perhetyypin mukaan, lapsimäärät ja perheet, joissa alle 25-vuotiaita lapsia maakunnittain ja kunnittain 31.12.2007
 Barnfamiljer efter familjetyp, antalet barn och familjer med barn under 25 år landskapsvis och kommunvis 31.12.2007
 Families with underage children by type of family, number of children and families with children aged 24 or under by region and municipality
 on December 31, 2007

(jatk. - forts. - cont.)

Alue Område Area	Lapsiperheitä - Barnfamiljer - Families with underage children								Perheet, joissa 0-6-vuot. lapsia	Perheitä, joissa 0-24-vuotiaita lapsia Familjer med 0-24-åriga barn Families with children aged 0-24 years			
	Yhteensä Totalt Total	Perhettä huoltaa - Familjen försörjs av Family supported by				Henkilöitä perheissä i familjer Personer in families	0-17-vuot. lapsia/per 0-17-åriga barn per familj Children aged 0-17/ family	0-17-vuotii aita lapsia 0-17-åriga barn Children aged 0-17		0-6-vuot. lapsia med 0-6- åriga barn Families with child- ren aged 0-6 years	Perheitä yhteensä totalt Families, total	Henkilöitä perheissä Personer i familjer Persons in families	0-24-vuot. lapsia 0-24-åriga barn Children aged 0-24
		Aviopari 1) Äkta makar Married couple	Äiti Mor Mother	Isä Far Father	Avopari Sambor Cohabiting couple								
Urjala	539	335	94	19	91	2 026	1,81	975	230	633	2 311	1 168	
Valkeakoski	2 146	1 344	313	48	441	8 012	1,79	3 836	1 034	2 475	8 964	4 436	
Vammala	1 750	1 101	270	49	330	6 810	1,92	3 360	811	2 039	7 687	3 972	
Vesilähti	548	412	47	7	82	2 238	2,06	1 131	279	611	2 433	1 268	
Vilppula	532	311	80	9	132	1 989	1,77	941	241	604	2 196	1 091	
Virrat - Virdois	713	436	92	30	155	2 747	1,84	1 314	311	868	3 214	1 608	
Ylöjärvi	3 768	2 561	456	72	679	14 536	1,86	7 015	1 945	4 169	15 729	7 984	
Äetsä	503	304	70	19	110	1 957	1,90	956	236	610	2 274	1 162	
Päijät-Häme Päijänne-Tavastland	21 359	12 450	4 127	630	4 152	79 522	1,82	38 948	9 785	24 651	89 054	45 236	
Artjärvi - Artsjö	145	101	19	7	18	567	1,85	268	60	168	633	325	
Asikkala	868	553	111	24	180	3 391	1,91	1 661	381	1 030	3 874	1 968	
Hartola	317	162	72	10	73	1 220	1,93	611	124	384	1 414	741	
Heinola	2 101	1 177	421	60	443	7 708	1,79	3 763	880	2 427	8 634	4 343	
Hollola	2 711	1 746	396	83	486	10 560	1,94	5 254	1 284	3 167	11 923	6 137	
Hämeenkoski	220	143	20	2	55	852	1,83	402	100	274	1 021	503	
Kärkölä	541	302	85	24	130	2 073	1,89	1 025	231	649	2 400	1 226	
Lahti - Lahtis	10 210	5 656	2 377	291	1 886	36 792	1,75	17 871	4 748	11 662	40 883	20 638	
Nastola	1 843	1 164	257	63	359	7 013	1,86	3 436	878	2 076	7 713	3 916	
Orimattila	1 715	1 025	268	45	377	6 647	1,93	3 305	806	1 970	7 395	3 813	
Padasjoki	303	181	41	10	71	1 187	1,97	596	123	372	1 390	713	
Sysmä	385	240	60	11	74	1 512	1,96	756	170	472	1 774	913	
Kymenlaakso Kymmenedalen	19 336	11 542	3 512	635	3 647	71 209	1,77	34 186	8 450	22 473	80 405	40 214	
Anjalankoski	1 796	1 063	302	67	364	6 751	1,83	3 280	745	2 091	7 625	3 849	
Eimäki	969	602	148	35	184	3 714	1,87	1 809	435	1 119	4 164	2 136	
Hamina - Fredrikshamn	2 292	1 431	370	58	433	8 514	1,77	4 053	1 045	2 687	9 681	4 787	
Iitti	723	426	115	25	157	2 768	1,87	1 349	299	867	3 194	1 618	
Jaala	167	117	15	9	26	656	1,87	313	71	194	742	381	
Kotka	5 651	3 204	1 169	206	1 072	20 378	1,73	9 773	2 555	6 496	22 823	11 411	
Kouvola	2 963	1 719	674	75	495	10 537	1,69	5 004	1 194	3 465	11 973	5 927	
Kuusankoski	2 139	1 285	360	78	416	7 854	1,76	3 769	916	2 508	8 930	4 431	
Miehikkälä	214	142	20	4	48	853	1,90	406	97	260	994	504	
Pyhtää - Pyttis	618	378	96	23	121	2 274	1,73	1 071	267	721	2 572	1 272	
Valkeala	1 459	930	204	47	278	5 581	1,87	2 729	664	1 648	6 158	3 129	
Virolahti	345	245	39	8	53	1 329	1,83	630	162	417	1 549	769	
Etelä-Karjala Södra Karelen	13 845	8 255	2 488	432	2 670	50 979	1,76	24 419	6 064	16 141	57 654	28 800	
Imatra	2 959	1 677	589	84	609	10 698	1,72	5 098	1 271	3 403	11 958	5 948	
Joutseno	1 163	723	163	37	240	4 349	1,79	2 083	515	1 361	4 914	2 442	
Lappeenranta - Villmanstrand	6 250	3 587	1 279	191	1 193	22 627	1,74	10 878	2 865	7 175	25 260	12 640	
Lemi	351	233	48	11	59	1 347	1,85	650	177	420	1 558	781	
Luumäki	505	329	72	18	86	1 927	1,83	922	203	600	2 221	1 115	
Pankkala	495	312	50	20	113	1 922	1,80	890	162	635	2 345	1 158	
Rautjärvi	374	232	58	21	63	1 415	1,84	690	138	444	1 624	822	
Ruokolampi	543	343	85	17	98	2 026	1,79	972	221	664	2 396	1 184	
Savitaipale	368	247	48	14	59	1 447	1,88	690	135	455	1 720	884	
Suomenniemi	68	41	10	2	15	260	1,90	129	31	85	310	157	
Taipalsaari	642	451	68	16	107	2 487	1,88	1 205	286	745	2 792	1 401	
Ylämaa	127	80	18	1	28	474	1,67	212	60	154	556	268	

1) MI. rekisteröidyt parisuhteet. - Inkl. registrerat partnerskap. - Incl. registered partnerships.

36. Lapsiperheet perhetyypin mukaan, lapsimäärät ja perheet, joissa alle 25-vuotiaita lapsia maakunnittain ja kunnittain 31.12.2007

Barnfamiljer efter familjetyp, antalet barn och familjer med barn under 25 år landskapsvis och kommunvis 31.12.2007

Families with underage children by type of family, number of children and families with children aged 24 or under by region and municipality on December 31, 2007

(jatk. - forts. - cont.)

Alue Område Area	Lapsiperheitä - Barnfamiljer - Families with underage children						Perheet, joissa 0-6-vuot. lapsia	Perheitä, joissa 0-24-vuotiaita lapsia Familjer med 0-24-åriga barn Families with children aged 0-24 years					
	Yhteensä Totalt Total	Perhettä huoltaa - Familjen försörjs av Family supported by				Henkilöitä perheissä Personer i familjer Persons in families		0-17-vuot. lapsia/per familj Children aged 0-17/ family	0-17-vuoti- aita lapsia barn per familj Children aged 0-17	0-6-vuot. lapsia familjer med 0-6- åriga barn Families with child- ren aged 0-6 years	Perheitä yhteensä totalt Families, total	Henkilöitä perheissä Personer i familjer Persons in families	0-24-vuot. lapsia 0-24-åriga barn Children aged 0-24
		Aviopari 1) Äkta makar Married couple	Äiti Mor Mother	Isä Far Father	Avopari Sambor Cohabiting couple								
Etelä-Savo Södra Savolax	15 626	9 604	2 479	441	3 102	58 823	1,80	28 193	6 708	18 334	66 843	33 528	
Enonkoski	141	98	17	6	20	561	1,96	276	57	181	692	349	
Heinävesi	359	228	52	11	68	1 381	1,85	664	146	427	1 589	807	
Hirvensalmi	217	141	26	5	45	873	1,96	425	71	252	978	509	
Joroinen - Jorois	572	355	79	18	120	2 189	1,82	1 043	250	684	2 531	1 276	
Juva	678	441	85	16	136	2 644	1,90	1 287	287	811	3 049	1 542	
Kangasniemi	557	354	69	23	111	2 178	1,89	1 052	215	656	2 478	1 271	
Kerimäki	620	408	64	19	129	2 380	1,82	1 127	249	714	2 658	1 322	
Mikkeli - S:t Michel	5 200	3 158	902	124	1 016	19 334	1,79	9 311	2 355	5 986	21 607	10 834	
Mäntyharju	611	352	102	15	142	2 285	1,77	1 079	251	731	2 639	1 317	
Pertunmaa	177	111	26	3	37	686	1,87	331	87	207	789	399	
Pieksämäki	1 994	1 242	341	58	353	7 442	1,78	3 548	808	2 343	8 475	4 243	
Punkaharju	363	228	48	10	77	1 385	1,80	655	143	435	1 609	804	
Puumala	217	142	30	3	42	855	1,79	388	74	277	1 043	526	
Rantasalmi	419	257	49	18	95	1 608	1,82	762	178	494	1 845	918	
Ristiina	514	308	64	23	119	1 996	1,89	971	223	589	2 218	1 135	
Savonlinna - Nyslott	2 629	1 555	472	76	526	9 632	1,75	4 599	1 177	3 090	10 953	5 423	
Savonranta	99	49	20	3	27	366	1,72	170	34	123	441	220	
Sulkava	259	177	33	10	39	1 028	1,95	505	103	334	1 249	633	
Pohjois-Savo Norra Savolax	26 536	16 122	4 306	705	5 403	99 872	1,82	48 340	11 960	30 743	112 313	56 503	
Iisalmi - Idensalmi	2 394	1 375	428	78	513	8 821	1,77	4 229	1 065	2 775	9 957	4 970	
Juankoski	511	316	71	12	112	1 976	1,88	962	212	622	2 321	1 171	
Kaavi	323	216	41	5	61	1 298	2,02	653	142	373	1 448	755	
Karttula	427	301	35	8	83	1 709	1,96	839	206	497	1 921	977	
Keitele	234	145	21	9	59	903	1,80	422	95	289	1 071	524	
Kiuruvesi	1 017	619	148	31	219	3 968	1,93	1 960	442	1 167	4 433	2 287	
Kuopio	9 853	5 809	1 961	224	1 859	35 813	1,75	17 247	4 633	11 211	39 660	19 778	
Lapinlahti	812	520	83	26	183	3 239	1,93	1 570	356	963	3 694	1 892	
Leppävirta	1 119	718	140	31	230	4 346	1,91	2 134	480	1 336	4 995	2 527	
Maaninka	424	271	41	14	98	1 706	2,04	866	202	483	1 888	981	
Nilsjä	642	418	81	16	127	2 461	1,82	1 167	293	775	2 868	1 425	
Pielavesi	457	295	52	12	98	1 925	2,16	988	205	559	2 237	1 185	
Rautalamppi	327	198	46	14	69	1 274	1,92	627	147	388	1 459	749	
Rautavaara	144	91	20	5	28	574	1,94	280	62	195	725	369	
Siilinjärvi	2 839	1 847	327	69	596	10 962	1,87	5 299	1 316	3 210	12 089	6 102	
Sonkajärvi	472	306	55	14	97	1 852	1,86	878	190	582	2 199	1 096	
Suonenjoki	745	445	123	23	154	2 814	1,84	1 368	334	880	3 215	1 621	
Tervo	162	98	30	3	31	615	1,79	290	59	202	742	370	
Tuusniemi	259	169	35	6	49	984	1,75	452	95	317	1 161	574	
Varkaus	2 438	1 374	446	79	539	8 953	1,78	4 336	1 039	2 785	9 952	4 983	
Varpaisjärvi	278	173	39	9	57	1 121	2,00	556	119	342	1 312	684	
Vesanto	226	137	37	3	49	847	1,75	395	90	274	992	488	
Vierämä	433	281	46	14	92	1 711	1,90	822	178	518	1 974	995	
Pohjois-Karjala Norra Karelen	17 370	10 452	2 894	516	3 508	65 704	1,84	31 886	7 622	20 131	73 872	37 435	
Eno	647	359	100	26	162	2 489	1,89	1 221	297	771	2 871	1 464	
Ilomantsi - Ilomants	515	315	68	18	114	1 933	1,76	906	192	639	2 305	1 121	
Joensuu	5 987	3 314	1 380	162	1 131	21 456	1,73	10 338	2 716	6 826	23 821	11 930	
Juuka	550	325	69	21	135	2 126	1,86	1 022	225	649	2 430	1 234	
Kesälahti	245	162	35	5	43	959	1,90	465	89	302	1 131	571	

1) MI. rekisteröidyt parisuhteet. - Inkl. registrerat partnerskap. - Incl. registered partnerships.

36. Lapsiperheet perhetyypin mukaan, lapsimäärät ja perheet, joissa alle 25-vuotiaita lapsia maakunnittain ja kunnittain 31.12.2007
 Barnfamiljer efter familjetyp, antalet barn och familjer med barn under 25 år landskapsvis och kommunvis 31.12.2007
 Families with underage children by type of family, number of children and families with children aged 24 or under by region and municipality
 on December 31, 2007

(jatk. - forts. - cont.)

Alue Område Area	Lapsiperheitä - Barnfamiljer - Families with underage children								Perheet, joissa 0-6-vuot. lapsia Familjer med 0-6- åriga barn Families with child- ren aged 0-6 years	Perheitä, joissa 0-24-vuotiaita lapsia Familjer med 0-24-åriga barn Families with children aged 0-24 years		
	Yhteensä Totalt Total	Perhettä huoltaa - Familjen försörjs av Family supported by				Henkilöitä perheissä i familjer Personer in families	0-17-vuot. lapsia/per- 0-17-åriga barn per familj Children aged 0-17/ family	0-17-vuot- aita lapsia 0-17-åriga barn Children aged 0-17		Perheitä yhteensä Familjer totalt Families, total	Henkilöitä perheissä i familjer Personer i familjer Persons in families	0-24-vuot. lapsia 0-24-åriga barn Children aged 0-24
		Aviopari 1) Äkta makar Married couple	Äiti Mor Mother	Isä Far Father	Avopari Sambor Cohabiting couple							
Kitee	936	588	133	26	189	3 573	1,83	1 711	395	1 153	4 230	2 109
Kontiolahdi	1 808	1 242	185	36	345	7 177	1,96	3 539	900	2 024	7 823	4 026
Liekksa	1 171	700	197	51	223	4 345	1,76	2 065	392	1 373	4 931	2 467
Liperi	1 467	914	200	41	312	5 706	1,91	2 803	680	1 655	6 279	3 223
Nurmes	826	471	138	39	178	3 160	1,85	1 526	340	963	3 569	1 839
Outokumpu	723	428	114	25	156	2 768	1,86	1 343	293	869	3 207	1 623
Polvijärvi	495	312	63	13	107	1 921	1,89	935	199	583	2 191	1 107
Pyhäselkä	1 036	687	106	25	218	4 302	2,13	2 203	520	1 160	4 685	2 506
Rääkkylä	243	160	22	10	51	949	1,87	455	98	279	1 056	532
Tohmajärvi	504	337	58	12	97	1 992	1,89	954	196	611	2 319	1 174
Valtimo	217	138	26	6	47	848	1,84	400	90	274	1 024	509
Keski-Suomi	29 433	18 188	4 677	783	5 785	112 562	1,87	55 007	14 074	33 630	124 985	63 814
Mellersta Finland												
Hankasalmi	514	315	72	16	111	2 093	2,02	1 038	227	642	2 495	1 303
Joutsa	454	270	76	12	96	1 743	1,84	834	182	565	2 065	1 045
Jyväskylä	8 612	5 023	1 805	227	1 557	30 857	1,71	14 715	4 349	9 693	33 929	16 874
Jyväskylän mlk - Jyväskylä lk	4 845	3 191	626	97	931	18 670	1,89	9 148	2 452	5 385	20 245	10 300
Jämsä	1 629	1 025	236	53	315	6 275	1,87	3 044	702	1 909	7 112	3 619
Jämsänkoski	821	486	144	36	155	3 120	1,87	1 532	354	929	3 439	1 773
Kannonkoski	141	90	16	3	32	587	2,13	300	64	165	660	347
Karstula	456	288	60	16	92	1 817	1,93	879	213	548	2 097	1 080
Keuruu	1 076	637	178	25	236	4 094	1,86	2 006	470	1 266	4 647	2 351
Kinnula	167	113	14	7	33	773	2,34	391	72	212	913	508
Kivijärvi	122	83	13	4	22	578	2,57	313	48	139	634	366
Konnevesi	286	183	44	7	52	1 149	1,94	555	128	342	1 325	693
Korpilahti	574	331	83	16	144	2 221	1,87	1 076	248	659	2 468	1 259
Kuhmoinen	201	121	33	9	38	763	1,86	373	82	249	905	456
Kyyjärvi	141	109	19	2	11	602	2,15	303	59	180	727	387
Laukaa	2 217	1 479	246	57	435	9 012	2,05	4 555	1 068	2 493	9 848	5 188
Luhanka	59	39	4	0	16	238	1,90	112	20	76	289	141
Multia	188	117	18	5	48	765	2,01	378	88	219	858	445
Muurame	1 258	856	151	39	212	4 970	1,99	2 506	636	1 408	5 430	2 816
Petäjävesi	437	264	66	12	95	1 730	1,97	859	193	497	1 915	1 004
Pihtipudas	473	261	68	15	129	1 961	2,12	1 005	233	553	2 197	1 180
Pylkönmäki	80	56	7	2	15	341	2,19	175	43	95	385	206
Saarijärvi	1 040	627	171	28	214	4 002	1,89	1 962	476	1 218	4 539	2 323
Toivakka	254	162	29	8	55	1 011	1,91	484	123	305	1 172	597
Uurainen	384	258	34	10	82	1 632	2,18	839	210	437	1 797	965
Viitasaari	728	441	107	27	153	2 815	1,84	1 336	285	861	3 231	1 653
Äänekoski	2 276	1 363	357	50	506	8 743	1,88	4 289	1 049	2 585	9 663	4 935
Etelä-Pohjanmaa	21 273	14 769	2 736	536	3 232	84 953	1,94	41 204	10 058	25 493	98 071	50 531
Södra Österbotten												
Alahärmä	509	357	47	22	83	2 131	2,04	1 040	236	607	2 444	1 295
Alajärvi	937	746	85	18	88	4 196	2,25	2 109	450	1 131	4 811	2 639
Alavus	962	688	109	16	149	4 087	2,10	2 022	456	1 229	4 960	2 618
Evijärvi	279	208	19	12	40	1 188	2,08	579	130	362	1 449	753
Ilmajoki	1 381	995	161	44	181	5 593	1,98	2 735	657	1 651	6 445	3 343
Isojoki - Storå	240	167	28	7	38	988	2,00	480	100	279	1 112	588
Jalasjärvi	872	591	114	23	144	3 492	1,93	1 681	377	1 121	4 291	2 187
Jurva	404	282	45	17	60	1 597	1,86	753	176	506	1 926	972
Karjoki - Bötom	152	111	18	4	19	607	1,92	292	58	183	706	362
Kauhajoki	1 560	1 009	237	30	284	6 141	1,91	2 984	692	1 825	6 937	3 583

1) **MI. rekisteröidyt parisuhteet.** - Inkl. registrerat partnerskap. - Incl. registered partnerships.

36. Lapsiperheet perhetyypin mukaan, lapsimäärät ja perheet, joissa alle 25-vuotiaita lapsia maakunnittain ja kunnittain 31.12.2007

Barnfamiljer efter familjetyp, antalet barn och familjer med barn under 25 år landskapsvis och kommunvis 31.12.2007

Families with underage children by type of family, number of children and families with children aged 24 or under by region and municipality on December 31, 2007

(jatk. - forts. - cont.)

Alue Område Area	Lapsiperheitä - Barnfamiljer - Families with underage children							Perheet, joissa 0-6-vuot. lapsia	Perheitä, joissa 0-24-vuotiaita lapsia Familjer med 0-24-åriga barn Families with children aged 0-24 years			
	Yhteensä Totalt Total	Perhettä huoltaa - Familjen försörjs av Family supported by				Henkilöitä perheissä Personer i familjer Persons in families	0-17-vuot. lapsia/per 0-17-åriga barn per familj Children aged 0-17/ family		0-17-vuot. aita lapsia 0-17-åriga barn Children aged 0-17	Perheitä yhteensä Familjer totalt Families, total	Henkilöitä perheissä Personer i familjer Persons in families	0-24-vuot. lapsia 0-24-åriga barn Children aged 0-24
		Aviopari 1) Äkta makar Married couple	Äiti Mor Mother	Isä Far Father	Avopari Sambor Cohabiting couple							
Kauhava	872	646	91	25	110	3 486	1,93	1 683	433	1 061	4 082	2 096
Kortesjärvi	247	194	19	5	29	1 043	2,02	500	102	304	1 228	641
Kuortane	397	288	49	6	54	1 611	1,94	769	188	492	1 910	978
Kurikka	1 180	806	157	36	181	4 648	1,87	2 210	538	1 437	5 463	2 778
Lappajärvi	310	243	21	9	37	1 357	2,05	636	123	419	1 711	896
Lapua - Lappo	1 628	1 152	189	36	251	6 482	1,92	3 120	821	1 949	7 499	3 815
Lehtimäki	178	132	22	5	19	713	1,93	344	72	225	864	444
Nurmo	1 753	1 244	191	32	286	6 943	1,93	3 386	907	1 975	7 606	3 901
Seinäjäoki	4 182	2 661	763	98	660	15 471	1,78	7 445	2 081	4 833	17 373	8 712
Soini	262	209	19	6	28	1 126	2,10	551	105	326	1 322	695
Teuva - Östermark	617	428	68	15	106	2 492	1,92	1 183	267	762	2 926	1 496
Töysä	352	217	53	10	72	1 498	2,20	775	181	409	1 666	921
Vimpeli	359	267	33	11	48	1 487	2,02	726	162	432	1 722	894
Ylihärmä	313	227	30	9	47	1 318	2,12	662	147	373	1 506	804
Ylistaro	632	455	70	16	91	2 538	1,96	1 239	313	742	2 890	1 487
Ähtäri - Etseri	695	446	98	24	127	2 720	1,87	1 300	286	860	3 222	1 633
Pohjanmaa	19 752	13 135	2 396	426	3 795	77 810	1,89	37 296	9 524	23 055	88 151	44 942
Österbotten												
Isokyrö - Storkyro	538	370	65	10	93	2 175	1,98	1 065	267	657	2 561	1 325
Kaskinen - Kaskö	130	95	8	5	22	509	1,78	231	51	173	642	306
Korsnäs	234	146	17	7	64	925	1,81	423	100	293	1 121	558
Kristiinankaupunki - Kristinestad	717	462	85	18	152	2 769	1,75	1 256	253	900	3 346	1 661
Kruunupyö - Kronoby	785	613	46	14	112	3 255	1,95	1 528	366	967	3 858	1 951
Laihia - Laihela	897	632	95	22	148	3 478	1,86	1 664	449	1 070	4 025	2 005
Luoto - Larsmo	577	523	16	6	32	3 042	2,91	1 677	344	652	3 311	1 993
Maalahti - Malax	596	344	62	17	173	2 272	1,72	1 026	259	713	2 642	1 290
Mustasaari - Korsholm	2 308	1 507	213	51	537	8 888	1,81	4 182	1 159	2 668	10 016	4 945
Närpiö - Närpes	941	587	77	16	261	3 681	1,76	1 655	405	1 154	4 372	2 149
Oravainen - Oravais	229	151	22	9	47	942	1,90	434	82	288	1 128	585
Pedersören kunta - Pedersöre	1 375	1 132	55	21	167	6 328	2,32	3 195	711	1 594	7 063	3 916
Pietarsaari - Jakobstad	2 175	1 432	287	36	420	8 590	1,92	4 183	1 024	2 504	9 600	4 946
Uusikaarlepyy - Nykarleby	825	611	58	19	137	3 348	1,89	1 556	380	1 007	3 940	1 984
Vaasa - Vasa	6 351	3 823	1 171	146	1 211	23 351	1,76	11 175	3 149	7 155	25 676	12 852
Vähäkylä - Lillkyro	589	403	66	19	101	2 309	1,90	1 122	288	655	2 514	1 284
Vöyri-Maksamaa - Vörå-Maxmo	485	304	53	10	118	1 948	1,91	924	237	605	2 336	1 192
Keski-Pohjanmaa	8 054	5 738	952	144	1 220	33 005	2,01	16 213	3 911	9 525	37 620	19 669
Mellersta Österbotten												
Halsua	142	115	7	5	15	614	2,01	286	59	175	719	378
Himanka	335	252	40	5	38	1 388	1,97	661	148	407	1 625	842
Kannus	665	504	63	9	89	2 874	2,17	1 444	309	788	3 255	1 750
Kaustinen - Kaustby	492	361	44	10	77	2 002	1,91	940	245	610	2 361	1 205
Kokkola - Karleby	4 228	2 798	620	75	735	16 631	1,95	8 233	2 144	4 877	18 622	9 625
Kälviä - Kelviä	568	451	33	8	76	2 350	1,99	1 132	266	673	2 681	1 370
Lestijärvi	99	74	14	1	10	417	1,89	187	40	120	481	253
Lohtaja - Lochteå	337	256	26	7	48	1 399	1,94	653	156	398	1 599	833
Perho	328	267	26	3	32	1 645	2,70	884	170	395	1 860	1 090
Toholampi	379	290	34	9	46	1 692	2,26	858	177	473	2 006	1 093
Ullava	108	94	4	3	7	509	2,33	252	44	133	598	326
Veteli - Vetil	373	276	41	9	47	1 484	1,83	683	153	476	1 813	904

1) MI. rekisteröidyt parisuhteet. - Inkl. registrerat partnerskap. - Incl. registered partnerships.

36. Lapsiperheet perhetyypin mukaan, lapsimäärät ja perheet, joissa alle 25-vuotiaita lapsia maakunnittain ja kunnittain 31.12.2007
 Barnfamiljer efter familjetyp, antalet barn och familjer med barn under 25 år landskapsvis och kommunvis 31.12.2007
 Families with underage children by type of family, number of children and families with children aged 24 or under by region and municipality
 on December 31, 2007

(jatk. - forts. - cont.)

Alue Område Area	Lapsiperheitä - Barnfamiljer - Families with underage children								Perheet, joissa 0-6-vuot. lapsia	Perheitä, joissa 0-24-vuotiaita lapsia				
	Yhteensä Totalt Total	Perhettä huoltaa - Familjen försörjs av Family supported by					Henkilöitä perheissä Personer i familjer Persons in families	0-17-vuot. lapsia/per familj Children aged 0-17/ family		0-17-vuoti- aita lapsia barn per familj Children aged 0-17	0-6-vuot. lapsia familjer med 0-6- åriga barn Families with child- ren aged 0-6 years	Families with children aged 0-24 years		
		Aviopari 1) Äkta makar Married couple	Äiti Mor Mother	Isä Far Father	Avopari Sambor Cohabiting couple	Perheitä yhteensä Familjer totalt Families, total						Henkilöitä perheissä Personer i familjer Persons in families	0-24-vuot. lapsia 0-24-åriga barn Children aged 0-24	
Pohjois-Pohjanmaa	44 951	30 111	6 259	1 047	7 534	184 446	2,10	94 276	23 228	50 868	202 177	108 200		
Norra Österbotten														
Alavieska	316	227	27	9	53	1 406	2,31	729	151	369	1 577	86		
Haapajärvi	845	583	101	20	141	3 806	2,40	2 028	420	973	4 193	2 300		
Haapavesi	796	550	97	13	136	3 625	2,43	1 938	391	970	4 153	2 300		
Hailuoto - Karlö	74	53	8	4	9	315	2,19	162	37	96	387	200		
Haukipudas	2 560	1 759	304	55	442	10 649	2,17	5 546	1 413	2 848	11 513	6 200		
Ii	1 130	776	128	33	193	4 839	2,21	2 502	583	1 257	5 226	2 800		
Kalajoki	1 059	772	88	23	176	4 532	2,16	2 283	548	1 256	5 149	2 700		
Kempele	2 276	1 556	319	26	375	9 121	2,03	4 616	1 255	2 519	9 868	5 100		
Kestilä	153	110	18	5	20	683	2,31	353	53	190	805	400		
Kiiminki	1 893	1 333	177	40	343	7 947	2,19	4 139	1 068	2 060	8 442	4 500		
Kuusamo	1 919	1 189	259	51	420	7 640	1,96	3 757	805	2 206	8 515	4 400		
Kärsämäki	306	226	36	6	38	1 378	2,31	706	139	361	1 543	800		
Liminka - Limingo	1 289	990	99	18	182	5 856	2,52	3 244	849	1 380	6 129	3 400		
Lumijoki	246	175	19	7	45	1 140	2,55	627	129	269	1 211	600		
Merijärvi	119	91	14	2	12	631	3,01	358	68	147	727	400		
Muhos	1 122	764	126	29	203	4 770	2,24	2 516	586	1 237	5 110	2 800		
Nivala	1 219	854	152	31	182	5 550	2,44	2 980	682	1 420	6 173	3 500		
Oulainen	924	611	123	30	160	3 834	2,16	1 998	453	1 047	4 189	2 200		
Oulu - Uleåborg	14 536	9 067	2 788	323	2 358	53 825	1,81	26 340	7 536	16 209	58 576	29 600		
Oulunsalo	1 427	1 033	157	20	217	6 178	2,26	3 225	801	1 551	6 561	3 600		
Piippola	122	85	13	4	20	531	2,16	264	47	142	591	300		
Pudasjärvi	862	562	118	36	146	3 856	2,33	2 011	379	1 022	4 332	2 400		
Pulkki	156	113	18	3	22	633	1,96	306	76	190	733	300		
Pyhäjoki	370	266	29	13	62	1 565	2,07	766	170	435	1 775	900		
Pyhäjärvi	585	359	74	27	125	2 338	1,94	1 135	246	716	2 739	1 400		
Pyhäntä	194	137	24	5	28	949	2,58	500	85	229	1 059	600		
Raahe - Brahestad	2 497	1 650	322	67	458	10 124	2,05	5 115	1 227	2 876	11 247	5 900		
Rantsila	211	143	20	11	37	926	2,31	487	108	241	1 017	500		
Reisjärvi	336	252	31	7	46	1 504	2,27	762	171	394	1 690	900		
Sievi	614	486	59	9	60	3 052	2,78	1 708	329	704	3 351	2 000		
Sääksjärvi	642	458	63	21	100	2 935	2,41	1 547	313	738	3 244	1 800		
Taivalkoski	452	289	68	13	82	2 046	2,42	1 095	188	561	2 398	1 300		
Tyrnävä	833	611	58	16	148	3 912	2,60	2 164	495	912	4 156	2 400		
Utajärvi	321	208	44	9	60	1 381	2,23	715	139	385	1 569	800		
Vihanti	334	226	39	10	59	1 433	2,25	750	139	387	1 595	800		
Yli-Ii	224	188	11	5	20	1 153	2,88	646	111	263	1 275	700		
Ylikiminki	422	305	35	15	67	1 851	2,28	963	221	487	2 052	1 100		
Ylivieska	1 567	1 054	193	31	289	6 532	2,10	3 295	817	1 821	7 307	3 900		
Kainuu	8 739	5 224	1 354	286	1 875	33 248	1,84	16 067	3 715	10 339	38 058	19 100		
Kajanaland														
Hyrnsalmi	259	173	26	9	51	1 045	1,95	506	90	342	1 297	600		
Kajaani - Kajana	4 364	2 580	762	133	889	16 186	1,79	7 828	1 987	4 932	17 869	8 900		
Kuhmo	921	563	126	33	199	3 590	1,86	1 717	374	1 163	4 313	2 100		
Paltamo	419	250	63	11	95	1 625	1,86	781	169	512	1 907	900		
Puolanka	290	169	44	14	63	1 112	1,84	533	97	345	1 288	600		
Ristijärvi	121	79	11	6	25	474	1,76	213	39	164	612	290		
Sotkamo	1 175	728	151	33	263	4 539	1,86	2 183	478	1 412	5 266	2 600		
Suomussalmi	868	479	134	27	228	3 318	1,84	1 597	342	1 081	3 958	1 900		
Vaala	322	203	37	20	62	1 359	2,20	709	139	388	1 548	800		

1) MI. rekisteröidyt parisuhteet. - Inkl. registrerat partnerskap. - Incl. registered partnerships.

36. Lapsiperheet perhetyypin mukaan, lapsimäärät ja perheet, joissa alle 25-vuotiaita lapsia maakunnittain ja kunnittain 31.12.2007

Barnfamiljer efter familjetyp, antalet barn och familjer med barn under 25 år landskapsvis och kommunvis 31.12.2007

Families with underage children by type of family, number of children and families with children aged 24 or under by region and municipality on December 31, 2007

(jatk. - forts. - cont.)

Alue Område Area	Lapsiperheitä - Barnfamiljer - Families with underage children							Perheet, joissa		Perheitä, joissa 0-24-vuotiaita lapsia		
	Yhteensä Totalt Total	Perhettä huoltaa - Familjen försörjs av Family supported by				Henkilöitä perheissä Personer i familjer Persons in families	0-17-vuot. lapsia/per 0-17-åriga barn per familj Children aged 0-17/ family	0-17-vuoti- aita lapsia 0-17-åriga barn Children aged 0-17	0-6-vuot. lapsia Familjer med 0-6- åriga barn Families with child- ren aged 0-6 years	Perheitä yhteensä totalt Families, total	Henkilöitä perheissä Personer i familjer Persons in families	0-24-vuot. lapsia 0-24-åriga barn Children aged 0-24
		Aviopari 1) Äkta makar Married couple	Äiti Mor Mother	Isä Far Father	Avopari Sambor Cohabiting couple							
Lappi	19 795	11 171	3 451	599	4 574	75 437	1,85	36 633	8 661	23 335	85 977	43 839
Lappland												
Enontekiö - Enontekis	189	104	25	6	54	736	1,79	338	74	245	901	450
Inari - Enare	734	391	119	18	206	2 731	1,75	1 287	292	864	3 127	1 544
Kemi	2 234	1 192	437	72	533	8 185	1,77	3 949	1 037	2 674	9 443	4 716
Kemijärvi	770	405	144	23	198	2 851	1,76	1 358	291	973	3 455	1 704
Keminmaa	1 062	676	136	27	223	4 167	1,91	2 032	487	1 272	4 806	2 443
Kittilä	654	356	122	17	159	2 454	1,81	1 186	297	763	2 784	1 404
Kolari	378	200	65	15	98	1 441	1,78	672	150	485	1 788	898
Muonio	230	144	29	6	51	936	2,00	461	104	286	1 115	581
Pelkosenniemi	84	52	7	2	23	319	1,64	138	28	107	386	182
Pello	380	248	45	18	69	1 499	1,82	691	124	479	1 811	921
Posio	317	211	27	13	66	1 364	2,11	670	112	426	1 707	895
Ranua	448	309	65	14	60	2 171	2,65	1 185	211	536	2 449	1 447
Rovaniemi	6 914	3 725	1 399	193	1 597	25 427	1,79	12 345	3 134	7 859	28 134	14 240
Salla	370	203	52	17	98	1 414	1,73	639	126	467	1 705	842
Savukoski	102	52	13	1	36	411	1,89	193	40	138	516	258
Simo	376	256	36	16	68	1 557	2,07	777	173	443	1 765	934
Sodankylä	963	552	143	37	231	3 658	1,78	1 716	371	1 130	4 168	2 099
Tervola	340	208	43	9	80	1 471	2,21	753	154	409	1 676	912
Tomio - Tomeå	2 669	1 557	447	78	587	10 343	1,93	5 157	1 231	3 035	11 432	5 937
Utsjoki	129	60	29	5	35	466	1,68	217	68	164	578	286
Ylitornio - Övertorneå	452	270	68	12	102	1 836	1,92	869	157	580	2 231	1 146
Ahvenanmaa	3 226	1 652	544	102	928	11 900	1,74	5 616	1 499	3 729	13 408	6 651
Åland												
Brändö	54	25	11	2	16	210	1,74	94	20	64	238	126
Eckerö	103	61	12	4	26	398	1,86	192	49	119	447	225
Finström	312	157	38	13	104	1 158	1,75	547	146	346	1 267	627
Föglö	61	33	7	4	17	235	1,79	109	26	71	269	129
Geta	44	25	4	-	15	171	1,73	76	16	52	199	99
Hammarland	189	94	21	7	67	683	1,63	308	94	202	720	347
Jomala	544	293	61	19	171	2 043	1,77	963	279	613	2 243	1 108
Kumlinge	29	18	4	2	5	117	1,83	53	11	42	161	82
Kökar	33	16	8	0	9	128	1,91	63	17	36	139	75
Lemland	242	136	26	5	75	949	1,87	453	107	280	1 068	538
Lumparland	48	27	5	3	13	177	1,73	83	18	55	199	97
Maarianhamina - Mariehamn	1 175	549	294	32	300	4 155	1,68	1 972	537	1 392	4 786	2 365
Saltvik	204	111	23	4	66	766	1,76	359	94	237	869	425
Sottunga	11	7	3	1	0	41	1,82	20	3	14	49	26
Sund	131	72	20	6	33	489	1,82	238	56	148	538	273
Vårdö	46	28	7	-	11	180	1,87	86	26	58	216	109

1) Mi. rekisteröidyt parisuhteet. - Inkl. registrerat partnerskap. - Incl. registered partnerships.

37. Lapsiperheet alle 18 vuotiaiden lasten määrän mukaan maakunnittain ja kunnittain 31.12.2007

Barnfamiljer efter antalet barn under 18 år landskapsvis och kommunvis 31.12.2007

Families with underage children by number of children aged 17 or under by region and municipality on December 31, 2007

Alue Område Area	Alle 18-vuotiaiden lasten lukumäärä - Antal barn under 18 år i familjen Number of children aged 17 or under in family							Alle 18 v lapsia/perhe Barn under 18 år per familj Children under the age of 18/family
	Yhteensä	1	2	3	4	5	6+	
	Totalt Total							
Koko maa - Hela landet <i>Whole country</i>	587 767	254 832	225 044	79 594	18 764	5 042	4 491	1,83
Manner-Suomi - Fasta Finland - Mainland Finland								
Uusimaa Nyland	160 923	72 264	63 151	19 694	4 033	1 040	741	1,77
Espoo - Esbo	31 036	12 967	12 965	4 039	771	183	111	1,80
Hanko - Hangö	994	443	375	139	28	4	5	1,78
Helsinki - Helsingfors	54 787	27 825	19 721	5 580	1 120	319	222	1,67
Hyvinkää - Hyvinge	5 407	2 386	2 121	699	148	33	20	1,78
Inkoo - Ingå	673	274	274	96	22	4	3	1,84
Järvenpää - Träskända	4 950	2 181	2 034	583	110	28	14	1,75
Karjaa - Karis	1 068	482	401	143	31	8	3	1,78
Karjalohja - Karislojo	155	57	62	21	5	6	4	2,06
Karkkila - Högfors	1 023	447	386	155	30	5	-	1,79
Kauniainen - Grankulla	1 053	344	443	216	36	12	2	1,99
Kerava - Kervo	4 171	1 922	1 649	490	81	21	8	1,72
Kirkkonummi - Kyrkslätt	5 049	1 855	2 225	737	175	40	17	1,89
Lohja - Lojo	4 601	1 862	1 859	689	144	24	23	1,85
Mäntsälä	2 505	888	1 040	396	109	28	44	2,03
Nummi-Pusula	684	272	251	115	33	10	3	1,93
Nurmijärvi	5 624	2 020	2 415	887	180	52	70	1,96
Pohja - Pojo	562	242	214	76	21	7	2	1,83
Pornainen - Borgnäs	732	250	289	121	35	12	25	2,17
Sammatti	148	51	65	24	6	2	-	1,94
Siuntio - Sjundeå	790	281	340	125	33	5	6	1,94
Tammisaari - Ekenäs	1 625	696	656	223	35	9	6	1,79
Tuusula - Tusby	5 119	1 897	2 241	789	137	23	32	1,89
Vantaa - Vanda	24 555	11 166	9 691	2 808	633	164	93	1,75
Vihti - Vichtis	3 612	1 456	1 434	543	110	41	28	1,88
Itä-Uusimaa Östra Nyland	11 737	4 597	4 874	1 764	353	96	53	1,87
Askola	612	230	256	93	27	3	3	1,91
Lapinjärvi - Lapträsk	300	130	98	59	9	2	2	1,88
Liljendal	165	70	63	24	7	1	-	1,82
Lovisa - Lovisa	708	312	278	88	23	4	3	1,78
Myrskylä - Mörskom	220	81	82	38	15	3	1	2,00
Pernaja - Pernå	477	187	195	72	14	7	2	1,89
Porvoo - Borgå	5 936	2 406	2 485	816	160	40	29	1,83
Pukkila	247	88	98	37	13	9	2	2,05
Ruotsinpyhtää - Strömfors	293	111	117	50	11	2	2	1,91
Sipoo - Sibbo	2 779	982	1 202	487	74	25	9	1,92
Varsinais-Suomi Egentliga Finland	49 844	21 760	19 586	6 669	1 366	315	148	1,78
Alastaro	286	105	117	47	14	1	2	1,93
Askainen - Villnäs	104	40	42	17	3	2	-	1,89
Aura	505	193	202	83	19	7	1	1,91
Dragsfjärd	314	148	115	40	10	-	1	1,73
Halikko	1 213	496	481	192	33	7	4	1,84
Houtskari - Houtskär	60	21	30	8	-	1	-	1,83
Iniö	20	10	7	1	1	1	-	1,80
Kaarina - S:t Karins	3 002	1 245	1 286	396	59	9	7	1,78
Kemiö - Kimito	353	146	154	44	7	1	1	1,78
Kiikala	167	54	69	27	14	2	1	2,07
Kisko	181	73	71	25	6	3	3	1,93
Korpoo - Korpo	69	28	24	12	4	-	1	1,94
Koski Tl	230	80	83	53	11	1	2	2,03
Kustavi - Gustavs	72	29	30	10	2	1	-	1,83
Kuusjoki	176	59	73	26	14	3	1	2,05
Laitila	956	419	371	126	29	10	1	1,79
Lemu	266	87	118	53	6	1	1	1,95
Lieto - Lundo	2 197	804	988	317	79	7	2	1,86
Loimaa	1 342	553	515	209	48	11	6	1,86
Marttila	194	75	69	36	11	2	1	1,96

37. Lapsiperheet alle 18 vuotiaiden lasten määrän mukaan maakunnittain ja kunnittain 31.12.2007

Barnfamiljer efter antalet barn under 18 år landskapsvis och kommunvis 31.12.2007

Families with underage children by number of children aged 17 or under by region and municipality on December 31, 2007

(jatk. - forts. - cont.)

Alue Område Area	Alle 18-vuotiaiden lasten lukumäärä - Antal barn under 18 år i familjen Number of children aged 17 or under in family							Alle 18 v lapsia/perhe Barn under 18 år per familj Children under the age of 18/family
	Yhteensä Totalt Total	1	2	3	4	5	6+	
Masku	935	348	419	143	19	3	3	1,85
Mellilä	131	54	50	17	8	1	1	1,89
Merimasku	225	83	103	31	6	2	-	1,85
Muurila	200	82	79	31	6	2	-	1,84
Mynämäki	961	352	409	166	26	4	4	1,89
Naantali - Nådendal	1 774	777	754	207	29	5	2	1,72
Nauvo - Nagu	139	57	58	15	4	5	-	1,86
Nousiainen - Nousis	651	243	259	105	34	7	3	1,95
Oripää	148	53	65	20	8	1	1	1,93
Paimio - Pemar	1 216	506	475	183	38	9	5	1,84
Parainen - Pargas	1 422	548	585	239	36	11	3	1,87
Perniö - Bjärnä	583	237	218	101	20	5	2	1,87
Pertteli	501	182	201	83	31	4	-	1,95
Piikkiö - Pikis	991	371	435	149	29	3	4	1,86
Pyhäranta	245	91	106	40	5	3	-	1,87
Pöytyä	736	275	275	125	40	9	12	2,01
Raisio - Reso	2 922	1 269	1 235	343	62	7	6	1,74
Rusko	574	189	266	100	16	2	1	1,92
Rymättylä - Rimito	258	100	95	46	11	4	2	1,95
Salo	2 822	1 251	1 147	346	56	16	6	1,75
Sauvo - Sagu	342	147	125	54	9	5	2	1,85
Somero	942	373	362	150	43	12	2	1,90
Suomusjärvi	132	57	40	29	6	-	-	1,88
Särkisalo - Finby	57	24	20	10	2	-	1	1,91
Taivassalo - Tövsala	174	89	57	20	8	-	-	1,70
Tarvasjoki	237	78	100	41	14	4	-	2,01
Turku - Åbo	16 302	8 185	5 831	1 779	356	103	48	1,68
Uusikaupunki - Nystad	1 698	767	656	224	39	9	3	1,75
Vahto	253	88	99	54	10	1	1	1,98
Vehmaa	255	96	96	51	7	4	1	1,94
Velkua	24	10	8	3	3	-	-	1,96
Västanfjärd	77	31	34	10	2	-	-	1,78
Yläne	210	82	79	32	13	4	-	1,94
Satakunta	24 404	10 725	9 430	3 220	775	168	86	1,79
Satakunta								
Eura	1 016	393	397	165	44	10	7	1,93
Eurajoki - Euraäminne	705	271	294	110	21	8	1	1,87
Harjavalta	787	360	285	106	32	4	-	1,77
Honkajoki	183	82	67	24	8	2	-	1,80
Huittinen	932	424	346	116	34	6	6	1,79
Jämijärvi	215	83	69	34	21	5	3	2,10
Kankaanpää	1 317	541	528	189	47	9	3	1,83
Karvia	246	87	105	37	11	5	1	1,97
Kiikoinen	138	54	52	23	8	1	-	1,91
Kiukainen	354	152	127	59	12	3	1	1,85
Kokemäki - Kumo	806	368	284	106	37	8	3	1,81
Köyliö - Kjulo	300	111	117	56	13	2	1	1,94
Lappi	374	138	158	59	15	4	-	1,90
Lavia	182	91	51	29	8	-	3	1,83
Luvia	366	145	133	63	14	7	4	1,96
Merikarvia - Sastmola	339	152	120	44	15	7	1	1,84
Nakkila	636	245	258	94	30	8	1	1,90
Noormarkku - Norrmark	767	310	321	96	31	4	5	1,85
Pomarkku - Påmark	259	107	90	45	14	3	-	1,90
Pori - Björneborg	8 084	3 802	3 089	924	205	37	27	1,72
Rauma - Raumo	3 904	1 766	1 550	476	86	17	9	1,74
Siikainen	143	57	45	25	9	5	2	2,06
Säkylä	504	218	201	71	10	4	-	1,77
Ulvila - Ulvsby	1 665	703	663	237	46	9	7	1,81
Vampula	182	65	80	32	4	-	1	1,88
Kanta-Häme	19 154	8 021	7 460	2 768	661	162	82	1,84
Egentliga Tavastland								
Forssa	1 776	833	674	217	36	13	3	1,72
Hattula	1 152	455	469	176	33	8	11	1,88
Hauho	394	151	153	59	22	6	3	1,98
Hausjärvi	1 070	407	444	148	53	14	4	1,91
Humppila	266	108	103	35	17	2	1	1,89

37. Lapsiperheet alle 18 vuotiaiden lasten määrän mukaan maakunnittain ja kunnittain 31.12.2007

Barnfamiljer efter antalet barn under 18 år landskapsvis och kommunvis 31.12.2007

Families with underage children by number of children aged 17 or under by region and municipality on December 31, 2007

(jatk. - forts. - cont.)

Alue Område Area	Alle 18-vuotiaiden lasten lukumäärä - Antal barn under 18 år i familjen Number of children aged 17 or under in family							Alle 18 v lapsia/perhe Barn under 18 år per familj Children under the age of 18/family
	Yhteensä Totalt Total	1	2	3	4	5	6+	
	Hämeenlinna - Tavastehus	5 193	2 276	2 061	672	134	34	
Janakkala	1 956	774	756	323	80	13	10	1,89
Jokioinen - Jockis	713	278	260	137	34	3	1	1,92
Kalvola	378	157	132	67	18	3	1	1,89
Lammí	560	226	219	84	17	11	3	1,91
Loppi	969	360	365	175	52	11	6	1,98
Renko	257	88	111	42	12	2	2	1,97
Riihimäki	3 258	1 424	1 276	425	93	27	13	1,80
Tammela	771	294	300	128	37	9	3	1,93
Tuulos	166	59	61	31	9	3	3	2,08
Ypäjä	275	131	76	49	14	3	2	1,87
Pirkanmaa	52 410	22 792	20 542	7 030	1 486	339	221	1,80
Birkaland								
Akaa	1 725	684	727	241	56	12	5	1,84
Hämeenkyrö - Tavastkyro	1 218	498	482	183	40	5	10	1,86
Ikaalinen - Ikalis	720	303	270	109	31	3	4	1,85
Juupajoki	236	105	78	39	10	2	2	1,87
Kangasala	3 631	1 407	1 505	593	102	13	11	1,86
Kihniö	203	85	64	37	11	6	-	1,96
Kuhmalahti	106	52	30	16	5	2	1	1,85
Kuru	266	95	106	44	14	5	2	2,01
Kylmäkoski	283	104	123	35	17	1	3	1,93
Lempäälä	2 666	1 038	1 090	381	94	32	31	1,92
Mouhijärvi	375	148	141	69	15	-	2	1,89
Mänttä	622	277	245	79	18	3	-	1,75
Nokia	3 941	1 706	1 568	530	107	18	12	1,78
Orivesi	1 006	401	400	164	31	4	6	1,86
Parkano	656	257	240	115	27	11	6	1,98
Pirkkala - Birkkala	2 219	864	976	296	59	10	14	1,84
Punkalaidun	303	123	111	46	15	7	1	1,93
Päikkäne	754	275	304	138	27	6	4	1,94
Ruovesi	481	182	201	71	24	3	-	1,89
Tampere - Tammerfors	20 500	9 935	7 675	2 292	447	100	51	1,70
Urkala	539	229	212	77	15	5	1	1,81
Valkeakoski	2 146	933	854	275	62	13	9	1,79
Vammala	1 750	695	655	294	74	24	8	1,92
Vesilahti	548	186	206	113	29	9	5	2,06
Vilppula	532	226	222	67	15	2	-	1,77
Virrat - Virdois	713	294	273	117	24	3	2	1,84
Ylöjärvi	3 768	1 492	1 578	538	97	38	25	1,86
Äetsä	503	198	206	71	20	2	6	1,90
Päijät-Häme	21 359	9 273	8 173	2 915	665	199	134	1,82
Päijänne-Tavastland								
Artjärvi - Artsjö	145	60	57	19	8	1	-	1,85
Asikkala	868	349	324	143	36	11	5	1,91
Hartola	317	129	111	55	16	5	1	1,93
Heinola	2 101	890	858	281	56	10	6	1,79
Hollola	2 711	1 010	1 125	420	96	34	26	1,94
Hämeenkoski	220	88	92	32	6	2	-	1,83
Kärkölä	541	222	199	88	23	8	1	1,89
Lahti - Lahtis	10 210	4 797	3 797	1 233	249	75	59	1,75
Nastola	1 843	805	669	258	73	18	20	1,86
Orimattila	1 715	646	712	256	64	25	12	1,93
Padasjoki	303	126	97	56	15	6	3	1,97
Sysmä	385	151	132	74	23	4	1	1,96
Kymenlaakso	19 336	8 643	7 472	2 520	552	101	48	1,77
Kymmenedalen								
Anjalankoski	1 796	742	726	251	59	13	5	1,83
Elimäki	969	407	362	147	40	9	4	1,87
Hamina - Fredrikshamn	2 292	1 007	907	294	70	14	-	1,77
Iitti	723	306	261	117	29	7	3	1,87
Jaala	167	66	67	24	9	1	-	1,87

37. Lapsiperheet alle 18 vuotiaiden lasten määrän mukaan maakunnittain ja kunnittain 31.12.2007

Barnfamiljer efter antalet barn under 18 år landskapsvis och kommunvis 31.12.2007

Families with underage children by number of children aged 17 or under by region and municipality on December 31, 2007

(jatk. - forts. - cont.)

Alue Område Area	Alle 18-vuotiaiden lasten lukumäärä - Antal barn under 18 år i familjen Number of children aged 17 or under in family							Alle 18 v lapsia/perhe Barn under 18 år per familj Children under the age of 18/family
	Yhteensä Totalt Total	1	2	3	4	5	6+	
Kotka	5 651	2 642	2 110	735	133	19	12	1,73
Kouvola	2 963	1 423	1 136	321	72	9	2	1,69
Kuusankoski	2 139	973	827	256	60	12	11	1,76
Miehikkälä	214	83	87	33	8	1	2	1,90
Pyhtää - Pyttis	618	278	245	79	14	2	-	1,73
Valkeala	1 459	582	591	220	44	13	9	1,87
Virolahti	345	134	153	43	14	1	-	1,83
Etelä-Karjala Södra Karelen	13 845	6 226	5 328	1 827	351	71	42	1,76
Imatra	2 959	1 374	1 134	370	67	12	2	1,72
Joutseno	1 163	503	463	156	33	4	4	1,79
Lappeenranta - Villmanstrand	6 250	2 889	2 403	751	149	34	24	1,74
Lemi	351	144	135	59	8	3	2	1,85
Luumäki	505	215	192	78	12	7	1	1,83
Parikkala	495	215	191	68	17	3	1	1,80
Rautjärvi	374	151	151	54	15	3	-	1,84
Ruokolahti	543	235	204	90	12	1	1	1,79
Savitaipale	368	146	136	72	14	-	-	1,88
Suomenniemi	68	28	27	7	4	2	-	1,90
Taipalsaari	642	266	240	110	17	2	7	1,88
Ylämaa	127	60	52	12	3	-	-	1,67
Etelä-Savo Södra Savolax	15 626	6 880	5 872	2 195	513	110	56	1,80
Enonkoski	141	54	50	27	9	1	-	1,96
Heinävesi	359	162	116	63	11	5	2	1,85
Hirvensalmi	217	87	72	43	11	3	1	1,96
Joroinen - Jorois	572	250	210	84	23	4	1	1,82
Juva	678	255	290	99	24	4	6	1,90
Kangasniemi	557	225	219	84	19	5	5	1,89
Kerimäki	620	268	245	75	23	4	5	1,82
Mikkeli - S:t Michel	5 200	2 289	1 974	734	162	30	11	1,79
Mäntyharju	611	277	227	85	19	1	2	1,77
Pertunmaa	177	77	65	25	8	-	2	1,87
Pieksämäki	1 994	908	731	276	61	10	8	1,78
Punkaharju	363	164	132	48	14	3	2	1,80
Puumala	217	94	84	33	3	3	-	1,79
Rantasalmi	419	195	140	59	17	7	1	1,82
Ristiina	514	212	186	89	17	8	2	1,89
Savonlinna - Nyslott	2 629	1 210	1 003	323	69	16	8	1,75
Savonranta	99	53	28	12	5	1	-	1,72
Sulkava	259	100	100	36	18	5	-	1,95
Pohjois-Savo Norra Savolax	26 536	11 614	10 025	3 638	858	241	160	1,82
Iisalmi - Idensalmi	2 394	1 121	867	306	66	23	11	1,77
Juankoski	511	214	184	83	23	5	2	1,88
Kaavi	323	131	111	46	23	7	5	2,02
Karttula	427	155	169	82	12	6	3	1,96
Keitele	234	105	83	37	7	-	2	1,80
Kiuruvesi	1 017	426	353	154	62	18	4	1,93
Kuopio	9 853	4 519	3 762	1 233	249	55	35	1,75
Lapinlahti	812	343	293	124	27	10	15	1,93
Leppävirta	1 119	466	428	158	36	13	18	1,91
Maaninka	424	151	157	80	24	7	5	2,04
Nilsiä	642	278	253	78	25	5	3	1,82
Pielavesi	457	168	142	98	27	13	9	2,16
Rautalampi	327	138	108	57	18	6	-	1,92
Rautavaara	144	62	52	15	9	4	2	1,94
Sillinjärvi	2 839	1 150	1 162	397	77	28	25	1,87
Sonkajärvi	472	188	188	75	18	1	2	1,86
Suonenjoki	745	310	296	108	19	8	4	1,84
Tervo	162	71	60	25	6	-	-	1,79
Tuusniemi	259	128	85	31	14	1	-	1,75
Varkaus	2 438	1 091	932	313	78	17	7	1,78

37. Lapsiperheet alle 18 vuotiaiden lasten määrän mukaan maakunnittain ja kunnittain 31.12.2007

Barnfamiljer efter antalet barn under 18 år landskapsvis och kommunvis 31.12.2007

Families with underage children by number of children aged 17 or under by region and municipality on December 31, 2007

(jatk. - forts. - cont.)

Alue Område Area	Alle 18-vuotiaiden lasten lukumäärä - Antal barn under 18 år i familjen Number of children aged 17 or under in family							Alle 18 v lapsia/perhe Barn under 18 år per familj Children under the age of 18/family
	Yhteensä	1	2	3	4	5	6+	
	Totalt							
Varpaisjärvi	278	121	90	40	13	8	6	2,00
Vesanto	226	111	78	26	7	3	1	1,75
Vieremä	433	167	172	72	18	3	1	1,90
Pohjois-Karjala	17 370	7 596	6 519	2 365	601	157	132	1,84
Norra Karelen								
Eno	647	285	215	114	18	7	8	1,89
Ilomantsi - Ilomants	515	227	207	64	13	3	1	1,76
Joensuu	5 987	2 818	2 262	713	144	33	17	1,73
Juuka	550	238	196	85	22	5	4	1,86
Kesälahti	245	109	80	38	15	-	3	1,90
Kitee	936	397	369	122	38	7	3	1,83
Kontiolahti	1 808	667	757	270	71	19	24	1,96
Lieksa	1 171	567	395	156	33	13	7	1,76
Liperi	1 467	567	601	210	65	12	12	1,91
Nurmes	826	392	269	112	28	13	12	1,85
Outokumpu	723	333	240	104	30	10	6	1,86
Polvijärvi	495	215	160	85	30	5	-	1,89
Pyhäselkä	1 036	372	400	168	53	17	26	2,13
Rääkkylä	243	101	94	35	8	4	1	1,87
Tohmajärvi	504	206	196	68	24	6	4	1,89
Valtimo	217	102	78	21	9	3	4	1,84
Keski-Suomi	29 433	12 710	10 861	4 166	1 086	317	293	1,87
Mellersta Finland								
Hankasalmi	514	176	208	90	30	6	4	2,02
Joutsa	454	202	161	61	26	2	2	1,84
Jyväskylä	8 612	4 206	3 121	990	218	53	24	1,71
Jyväskylän mlk - Jyväskylä lk	4 845	1 992	1 888	692	169	51	53	1,89
Jämsä	1 629	688	615	232	69	12	13	1,87
Jämsänkoski	821	343	307	129	30	8	4	1,87
Kannonkoski	141	58	47	17	10	5	4	2,13
Karstula	456	191	146	92	18	7	2	1,93
Keuruu	1 076	451	394	178	43	5	5	1,86
Kinnula	167	65	50	21	17	4	10	2,34
Kivijärvi	122	45	36	19	7	6	9	2,57
Konnevesi	286	124	93	41	21	5	2	1,94
Korpilahti	574	242	215	83	24	6	4	1,87
Kuhmoinen	201	89	70	32	4	4	2	1,86
Kyyjärvi	141	54	46	25	10	1	5	2,15
Laukaa	2 217	841	842	352	87	37	58	2,05
Luhanka	59	27	19	8	4	-	1	1,90
Multia	188	68	68	39	9	3	1	2,01
Muurame	1 258	470	493	205	54	17	19	1,99
Petäjävesi	437	170	159	82	15	7	4	1,97
Pihtipudas	473	176	167	79	28	14	9	2,12
Pylkönmäki	80	27	25	22	2	2	2	2,19
Saarijärvi	1 040	464	356	155	38	17	10	1,89
Toivakka	254	105	90	47	8	1	3	1,91
Uurainen	384	150	125	59	26	9	15	2,18
Viitasaari	728	328	251	110	28	8	3	1,84
Äänekoski	2 276	958	869	306	91	27	25	1,88
Etelä-Pohjanmaa	21 273	8 551	7 753	3 497	1 045	267	160	1,94
Södra Österbotten								
Alahärmä	509	186	189	87	29	13	5	2,04
Alajärvi	937	363	294	145	62	27	46	2,25
Alavus	962	348	355	166	56	15	22	2,10
Evijärvi	279	104	98	47	19	7	4	2,08
Ilmajoki	1 381	512	515	252	79	19	4	1,98
Isojoki - Storå	240	84	92	51	8	3	2	2,00
Jalasjärvi	872	351	310	150	49	10	2	1,93
Jurva	404	182	137	56	19	8	2	1,86
Karjajoki - Bötom	152	62	53	27	8	1	1	1,92
Kauhajoki	1 560	612	591	264	75	12	6	1,91

37. Lapsiperheet alle 18 vuotiaiden lasten määrän mukaan maakunnittain ja kunnittain 31.12.2007

Barnfamiljer efter antalet barn under 18 år landskapsvis och kommunvis 31.12.2007

Families with underage children by number of children aged 17 or under by region and municipality on December 31, 2007

(jatk. - forts. - cont.)

Alue Område Area	Alle 18-vuotiaiden lasten lukumäärä - Antal barn under 18 år i familjen Number of children aged 17 or under in family							Alle 18 v lapsia/perhe Barn under 18 år per familj Children under the age of 18/family
	Yhteensä Totalt Total	1	2	3	4	5	6+	
Kauhava	872	351	306	153	50	11	1	1,93
Kortesjärvi	247	88	93	44	16	6	-	2,02
Kuortane	397	159	140	73	16	7	2	1,94
Kurikka	1 180	482	450	182	51	12	3	1,87
Lappajärvi	310	129	93	58	17	6	7	2,05
Lapua - Lappo	1 628	656	599	263	84	21	5	1,92
Lehtimäki	178	72	65	26	11	4	-	1,93
Nurmo	1 753	672	684	299	67	20	11	1,93
Seinäjoki	4 182	1 869	1 559	596	135	16	7	1,78
Soini	262	102	86	43	21	5	5	2,10
Teuva - Östermark	617	264	200	110	30	10	3	1,92
Töysä	352	108	132	68	32	5	7	2,20
Vimpeli	359	151	113	59	24	7	5	2,02
Ylihärmä	313	100	120	59	26	7	1	2,12
Ylistaro	632	243	232	115	31	8	3	1,96
Ähtäri - Etseri	695	301	247	104	30	7	6	1,87
Pohjanmaa	19 752	8 173	7 532	2 945	715	186	201	1,89
Österbotten								
Isokyrö - Storkyro	538	209	187	101	30	8	3	1,98
Kaskinen - Kaskö	130	52	57	19	2	-	-	1,78
Korsnäs	234	102	86	35	11	-	-	1,81
Kristiinankaupunki - Kristinestad	717	323	276	95	20	2	1	1,75
Kruunupyö - Kronoby	785	294	299	152	25	11	4	1,95
Laihia - Laihela	897	357	358	143	34	4	1	1,86
Luoto - Larsmo	577	142	159	120	63	35	58	2,91
Maalahti - Malax	596	267	242	74	12	1	-	1,72
Mustasaari - Korsholm	2 308	925	963	359	53	6	2	1,81
Närpiö - Närpes	941	397	404	111	28	1	-	1,76
Oravainen - Oravais	229	97	89	24	12	3	4	1,90
Pedersören kunta - Pedersöre	1 375	447	482	244	96	41	65	2,32
Pietarsaari - Jakobstad	2 175	891	804	342	96	17	25	1,92
Uusikaarlepyy - Nykarleby	825	346	296	140	28	10	5	1,89
Vaasa - Vasa	6 351	2 901	2 401	824	166	35	24	1,76
Vähäkyrö - Lillkyro	589	246	224	82	21	7	9	1,90
Vöyri-Maksamaa - Vörå-Maxmo	485	177	205	80	18	5	-	1,91
Keski-Pohjanmaa	8 054	3 159	2 946	1 278	404	116	151	2,01
Mellersta Österbotten								
Halsua	142	58	42	29	9	3	1	2,01
Himanka	335	128	125	52	24	5	1	1,97
Kannus	665	244	236	108	46	7	24	2,17
Kaustinen - Kaustby	492	210	164	85	24	5	4	1,91
Kokkola - Karleby	4 228	1 680	1 640	615	180	58	55	1,95
Kälviä - Kelviä	568	210	212	117	19	2	8	1,99
Lestijärvi	99	50	27	14	3	3	2	1,89
Lohtaja - Lochteå	337	124	127	71	14	-	1	1,94
Perho	328	107	90	55	24	19	33	2,70
Toholampi	379	144	120	57	34	8	16	2,26
Ullava	108	37	34	19	11	2	5	2,33
Veteli - Vetil	373	167	129	56	16	4	1	1,83
Pohjois-Pohjanmaa	44 951	17 692	16 001	6 703	2 193	848	1 514	2,10
Norra Österbotten								
Alavieska	316	115	100	48	29	11	13	2,31
Haapajärvi	845	305	264	133	67	24	52	2,40
Haapavesi	796	296	246	112	63	18	61	2,43
Hailuoto - Karlö	74	29	22	13	7	1	2	2,19
Haukipudas	2 560	874	1 016	400	134	42	94	2,17
Ii	1 130	413	380	191	74	29	43	2,21
Kalajoki	1 059	407	337	195	65	24	31	2,16
Kempele	2 276	862	911	316	102	31	54	2,03
Kestilä	153	54	53	25	10	4	7	2,31
Kiiminki	1 893	640	749	309	85	43	67	2,19

37. Lapsiperheet alle 18 vuotiaiden lasten määrän mukaan maakunnittain ja kunnittain 31.12.2007

Barnfamiljer efter antalet barn under 18 år landskapsvis och kommunvis 31.12.2007

Families with underage children by number of children aged 17 or under by region and municipality on December 31, 2007

(jatk. - forts. - cont.)

Alue Område Area	Alle 18-vuotiaiden lasten lukumäärä - Antal barn under 18 år i familjen Number of children aged 17 or under in family							Alle 18 v lapsia/perhe Barn under 18 år per familj Children under the age of 18/family
	Yhteensä Totalt Total	1	2	3	4	5	6+	
Kuusamo	1 919	810	691	271	77	25	45	1,96
Kärsämäki	306	117	96	46	20	10	17	2,31
Liminka - Limingo	1 289	382	460	222	85	48	92	2,52
Lumijoki	246	77	93	33	15	4	24	2,55
Merijärvi	119	32	26	31	9	6	15	3,01
Muhos	1 122	405	373	194	70	37	43	2,24
Nivala	1 219	428	366	211	92	42	80	2,44
Oulainen	924	348	320	150	51	24	31	2,16
Oulu - Uleåborg	14 536	6 604	5 357	1 867	436	130	142	1,81
Oulunsalo	1 427	500	524	226	75	29	73	2,26
Piippola	122	49	37	19	11	3	3	2,16
Pudasjärvi	862	316	277	139	52	29	49	2,33
Pulkkila	156	60	64	20	8	3	1	1,96
Pyhäjoki	370	147	129	55	24	6	9	2,07
Pyhäjärvi	585	243	193	109	28	6	6	1,94
Pyhäntä	194	61	63	33	13	9	15	2,58
Raahe - Brahestad	2 497	1 022	906	347	103	38	81	2,05
Rantsila	211	85	66	28	15	5	12	2,31
Reisjärvi	336	117	115	61	20	8	15	2,27
Sievi	614	198	150	107	66	27	66	2,78
Siikajoki	642	228	222	84	40	21	47	2,41
Taivalkoski	452	144	150	86	31	16	25	2,42
Tyrnävä	833	277	256	140	55	25	80	2,60
Utajärvi	321	114	114	53	22	4	14	2,23
Vihanti	334	126	96	63	26	12	11	2,25
Yli-Ii	224	66	59	44	22	9	24	2,88
Ylikkieminki	422	135	157	78	18	18	16	2,28
Ylivieska	1 567	606	563	244	73	27	54	2,10
Kainuu	8 739	3 884	3 146	1 235	311	99	64	1,84
Kajanaland								
Hyrnsalmi	259	104	99	35	12	5	4	1,95
Kajaani - Kajana	4 364	2 018	1 586	556	123	49	32	1,79
Kuhmo	921	404	311	150	41	13	2	1,86
Paltamo	419	190	137	68	15	6	3	1,86
Puolanka	290	128	105	40	13	1	3	1,84
Ristijärvi	121	57	43	16	4	-	1	1,76
Sotkamo	1 175	496	440	175	48	10	6	1,86
Suomussalmi	868	369	321	136	33	8	1	1,84
Vaala	322	118	104	59	22	7	12	2,20
Lappi	19 795	8 830	7 093	2 743	730	198	201	1,85
Lappland								
Enontekiö - Enontekis	189	84	69	29	6	1	-	1,79
Inari - Enare	734	337	276	96	21	1	3	1,75
Kemi	2 234	1 059	802	265	70	25	13	1,77
Kemijärvi	770	365	257	119	24	4	1	1,76
Keminmaa	1 062	431	390	172	55	6	8	1,91
Kittilä	654	281	245	103	20	4	1	1,81
Kolari	378	168	152	45	7	3	3	1,78
Muonio	230	84	87	40	15	2	2	2,00
Pelkosenniemi	84	48	23	9	3	1	-	1,64
Pello	380	166	140	53	19	2	-	1,82
Posio	317	119	109	53	23	5	8	2,11
Ranua	448	173	109	68	36	21	41	2,65
Rovaniemi	6 914	3 200	2 516	893	197	56	52	1,79
Salla	370	172	141	44	12	1	-	1,73
Savukoski	102	48	32	15	3	2	2	1,89
Simo	376	146	130	58	30	4	8	2,07
Sodankylä	963	442	338	142	37	2	2	1,78
Tervola	340	126	111	60	16	17	10	2,21
Tornio - Torneå	2 669	1 116	978	394	106	33	42	1,93
Utsjoki	129	68	38	20	2	1	-	1,68
Ylitornio - Övertorneå	452	197	150	65	28	7	5	1,92

37. Lapsiperheet alle 18 vuotiaiden lasten määrän mukaan maakunnittain ja kunnittain 31.12.2007

Barnfamiljer efter antalet barn under 18 år landskapsvis och kommunvis 31.12.2007

Families with underage children by number of children aged 17 or under by region and municipality on December 31, 2007

(jatk. - forts. - cont.)

Alue Område Area	Alle 18-vuotiaiden lasten lukumäärä - Antal barn under 18 år i familjen Number of children aged 17 or under in family							Alle 18 v lapsia/perhe Barn under 18 år per familj Children under the age of 18/family
	Yhteensä	1	2	3	4	5	6+	
	Totalt							

Ahvenanmaa	3 226	1 442	1 280	422	66	12	4	1,74
Åland								
Brändö	54	22	24	8	-	-	-	1,74
Eckerö	103	44	35	20	2	2	-	1,86
Finström	312	141	124	37	5	3	2	1,75
Föglö	61	25	26	8	2	-	-	1,79
Geta	44	17	23	3	1	-	-	1,73
Hammarland	189	93	77	15	4	-	-	1,63
Jomala	544	218	241	77	8	-	-	1,77
Kumlinge	29	11	13	4	1	-	-	1,83
Kökar	33	11	15	6	1	-	-	1,91
Lemland	242	97	95	39	7	3	1	1,87
Lumparland	48	23	18	4	3	-	-	1,73
Maarianhamina - Mariehamn	1 175	583	418	147	24	2	1	1,68
Saltvik	204	86	88	24	5	1	-	1,76
Sottunga	11	4	5	2	-	-	-	1,82
Sund	131	50	58	21	1	1	-	1,82
Vårdö	46	17	20	7	2	-	-	1,87

38 Asutuskunnat henkilöluvun mukaan ja asutokuntien keskipakko maakunnittain ja kunnittain 31.12.2007

Bostadshushåll efter personantal och bostadshushållens medelstorlek landskapsvis och kommunvis 31.12.2007

Household-dwelling units by number of persons and average size of units by region and municipality on 31.12.2007

Alue Område Area	Asutokuntia yhteensä Bostadshushållen totalt Household- dwelling units total	Asutokunnan henkilöiluku - Bostadshushåll efter personantal - Household-dwelling units by number of persons							Henkilöitä asutokunnissa Personer i bostadshushåll Number of persons in household- dwelling units	Asutokuntien keskipakko Bostadshushållens medelstorlek Average size of household-dwelling units
		1	2	3	4	5	6	7-		
Koko maa - Hela landet <i>Whole country</i>	2 476 505	999 812	811 596	292 140	239 151	93 746	25 639	14 421	5 195 414	2,10
Manner-Suomi - Fasta Finland - Mainland Finland										
Uusimaa Nyland	654 995	273 420	207 103	78 090	65 197	22 742	5 555	2 888	1 352 817	2,07
Pääkaupunkiseutu Huvudstadsregion	490 592	217 123	152 901	56 234	44 269	14 665	3 548	1 852	978 105	1,99
Espos - Esbo	103 789	36 371	33 524	14 290	13 371	4 698	1 017	518	233 504	2,25
Hanko - Hangö	4 728	1 916	1 699	526	384	153	38	12	9 511	2,01
Helsinki - Helsingfors	296 013	147 365	89 412	29 641	20 519	6 500	1 623	953	547 085	1,85
Hyvinkää - Hyvinge	20 746	8 299	6 703	2 537	2 172	757	187	91	43 599	2,10
Inkoo - Ingå	2 260	681	794	319	297	115	36	18	5 344	2,36
Järvenpää - Träskända	17 085	6 391	5 494	2 265	2 030	690	142	73	37 157	2,17
Karjaa - Karis	4 195	1 669	1 372	483	436	172	42	21	8 882	2,12
Karjalohja - Karislojo	647	255	208	78	50	35	9	12	1 427	2,21
Karkkila - Högfors	4 130	1 597	1 385	494	402	189	47	16	8 797	2,13
Kauniainen - Grankulla	3 323	1 004	1 038	428	509	258	59	27	8 257	2,48
Kerava - Kervo	15 514	6 069	5 085	1 999	1 647	554	108	52	32 640	2,10
Kirkkonummi - Kyrkslätt	13 982	3 937	4 474	2 140	2 253	862	226	90	34 688	2,48
Lohja - Lojo	16 810	6 116	5 733	2 029	1 915	767	174	76	36 792	2,19
Mäntsälä	7 661	2 330	2 497	1 083	1 073	444	131	103	18 761	2,45
Nummi-Pusula	2 544	833	894	331	266	143	52	25	5 895	2,32
Nurmijärvi	14 909	4 017	4 764	2 217	2 496	990	256	169	38 073	2,55
Pohja - Pojo	2 216	825	765	262	235	88	30	11	4 782	2,16
Pornainen - Borgnäs	1 713	380	528	252	321	139	46	47	4 860	2,84
Sammatti	572	189	210	66	66	30	10	1	1 288	2,25
Siuntio - Sjundeå	2 259	581	780	323	357	151	45	22	5 734	2,54
Tammisaari - Ekenäs	6 851	2 727	2 259	776	697	300	63	29	14 471	2,11
Tuusula - Tusby	14 376	4 056	4 716	2 101	2 343	881	203	76	35 423	2,46
Vantaa - Vanda	87 467	32 383	28 927	11 875	9 870	3 209	849	354	189 259	2,16
Vihti - Vichtis	11 205	3 429	3 842	1 575	1 488	617	162	92	26 588	2,37
Itä-Uusimaa Östra Nyland	41 025	14 319	13 338	5 346	5 113	2 121	540	248	93 246	2,27
Askola	1 872	538	596	281	291	115	41	10	4 644	2,48
Lapinjärvi - Lappträsk	1 296	473	433	171	108	84	20	7	2 878	2,22
Liljendal	635	232	184	98	75	33	11	2	1 439	2,27
Loviisa - Lovisa	3 850	1 807	1 263	376	272	89	27	16	7 275	1,89
Myrskylä - Mörskom	857	276	300	119	91	43	18	10	1 991	2,32
Pernaja - Pernå	1 707	556	578	231	217	93	22	10	3 946	2,31
Porvoo - Borgå	21 204	7 762	6 832	2 734	2 550	988	223	115	47 001	2,22
Pukkila	840	300	243	117	99	44	24	13	1 996	2,38
Ruotsinpyhtää - Strömfors	1 324	482	465	157	137	65	14	4	2 871	2,17
Sipoo - Sibbo	7 440	1 893	2 444	1 062	1 273	567	140	61	19 205	2,58
Varsinais-Suomi Egentliga Finland	220 898	93 053	72 628	24 443	20 498	7 685	1 837	754	448 821	2,03
Alastaro	1 290	479	434	156	124	63	26	8	2 842	2,20
Askainen - Villnäs	407	123	147	65	47	17	3	5	939	2,31
Aura	1 595	507	527	209	224	92	24	12	3 774	2,37
Dragsfjärd	1 625	674	576	168	127	58	13	9	3 273	2,01
Halikko	4 253	1 456	1 425	567	517	225	49	14	9 605	2,26
Houtskari - Houtskär	276	102	79	38	40	11	2	4	629	2,28
Iniö	116	47	33	19	7	6	1	3	258	2,22
Kaarina - S:t Karins	9 755	3 102	3 406	1 359	1 329	436	94	29	22 280	2,28
Kemiö - Kimito	1 505	599	475	178	172	56	16	9	3 216	2,14
Kiikala	840	330	305	76	70	39	15	5	1 771	2,11
Kisko	845	314	306	96	75	37	9	8	1 816	2,15
Korpoo - Korpo	427	187	138	46	35	14	6	1	854	2,00
Koski Tl	1 188	490	398	128	89	63	16	4	2 467	2,08
Kustavi - Gustavs	449	195	149	50	40	8	5	2	888	1,98
Kuusjoki	779	296	264	81	85	30	16	7	1 704	2,19

38 Asuntokunnat henkilöluvun mukaan ja asuntokuntien keskokoko maakunnittain ja kunnittain 31.12.2007

(jatk.)

Bostadshushåll efter personantal och bostadshushållens medelstorlek landskapsvis och kommunvis 31.12.2007

(forts.)

Household-dwelling units by number of persons and average size of units by region and municipality on 31.12.2007

(cont.)

Alue Område Area	Asuntokuntia yhteensä Bostadshushållen totalt Household- dwelling units total	Asuntokunnan henkilöluvu - Bostadshushåll efter personantal - Household-dwelling units by number of persons							Henkilöitä asuntokunnissa Personer i bostadshushåll Number of persons in household- dwelling units	Asuntokuntien keskokoko Bostadshushållens medelstorlek Average size of household-dwelling units
		1	2	3	4	5	6	7-		
Laitila	3 899	1 475	1 319	488	405	160	34	18	8 333	2,14
Lemu	650	134	219	100	135	43	15	4	1 751	2,69
Lieto - Lundo	6 131	1 524	2 151	891	1 055	387	98	25	15 435	2,52
Loimaa	6 285	2 673	2 019	687	547	267	67	25	12 886	2,05
Marttila	933	360	317	108	82	46	13	7	2 005	2,15
Masku	2 444	547	829	415	453	158	31	11	6 321	2,59
Mellilä	541	209	170	78	50	21	8	5	1 171	2,16
Merimasku	633	134	242	97	112	38	8	2	1 609	2,54
Muurla	651	193	230	91	87	39	6	5	1 540	2,37
Mynämäki	3 459	1 149	1 183	440	443	186	42	16	7 912	2,29
Naantali - Nådendal	6 488	2 422	2 141	868	762	231	47	17	13 918	2,15
Nauvo - Nagu	655	244	213	85	69	29	7	8	1 445	2,21
Nousiainen - Nousis	1 842	461	626	281	291	131	41	11	4 708	2,56
Oripää	621	243	192	82	58	35	7	4	1 359	2,19
Paimio - Pemar	4 460	1 583	1 518	575	497	213	53	21	9 872	2,21
Parainen - Pargas	5 418	1 857	1 927	660	639	264	48	23	12 036	2,22
Perniö - Bjärnä	2 734	1 016	992	307	246	125	36	12	5 838	2,14
Pertteli	1 657	505	585	215	218	89	38	7	3 914	2,36
Piikkiö - Pikis	2 988	806	1 044	448	463	176	39	12	7 304	2,44
Pyhäranta	954	282	364	132	113	47	10	6	2 197	2,30
Pöytyä	2 705	960	875	339	309	135	56	31	6 217	2,30
Raisio - Reso	11 097	4 152	3 755	1 411	1 268	415	72	24	23 654	2,13
Rusko	1 402	257	496	225	281	112	23	8	3 806	2,71
Rymättylä - Rimito	912	315	296	120	105	55	10	11	2 105	2,31
Salo	12 867	5 723	4 144	1 336	1 155	406	74	29	25 339	1,97
Sauvo - Sagu	1 270	433	428	169	148	64	15	13	2 892	2,28
Somero	4 433	1 778	1 482	509	396	193	50	25	9 310	2,10
Suomusjärvi	625	262	206	66	57	24	10	0	1 280	2,05
Särkisalo - Finby	345	131	132	44	19	11	5	3	711	2,06
Taivassalo - Tövsala	799	289	286	112	73	26	12	1	1 698	2,13
Tarvasjoki	806	243	283	106	105	48	14	7	1 922	2,38
Turku - Åbo	93 802	47 479	29 452	8 460	5 838	1 921	452	200	168 965	1,80
Uusikaupunki - Nystad	7 767	3 172	2 723	849	702	250	50	21	15 680	2,02
Vahto	710	153	252	115	115	57	13	5	1 865	2,63
Vehmaa	1 127	449	381	121	96	55	15	10	2 395	2,13
Velkua	116	44	38	16	6	8	3	1	257	2,22
Västanfjärd	352	120	125	46	37	18	6	0	782	2,22
Yläne	970	375	331	115	82	47	14	6	2 073	2,14
Satakunta	108 345	43 051	37 337	12 579	10 098	3 868	1 012	400	224 340	2,07
Satakunta										
Eura	4 294	1 689	1 422	499	410	196	56	22	9 159	2,13
Eurajoki - Euraäminne	2 523	798	914	312	319	133	34	13	5 801	2,30
Harjavalta	3 785	1 564	1 342	431	299	108	33	8	7 531	1,99
Honkajoki	844	299	271	131	90	31	17	5	1 888	2,24
Huittinen	4 316	1 809	1 400	505	377	163	47	15	8 843	2,05
Jämijärvi	903	304	312	112	92	44	25	14	2 110	2,34
Kankaanpää	5 750	2 255	1 871	747	561	228	62	26	12 194	2,12
Karvia	1 226	447	420	160	116	54	18	11	2 693	2,20
Kiikoinen	558	203	174	78	52	35	12	4	1 271	2,28
Kiukainen	1 473	521	500	203	148	68	26	7	3 270	2,22
Kokemäki - Kumo	3 841	1 486	1 369	459	322	130	55	20	8 015	2,09
Köyliö - Kjulo	1 260	423	452	145	137	79	19	5	2 858	2,27
Lappi	1 375	410	512	168	177	76	25	7	3 227	2,35
Lavia	984	370	364	119	75	38	8	10	2 071	2,10
Luvia	1 392	418	514	180	171	72	20	17	3 286	2,36
Merikarvia - Sastmola	1 570	615	526	183	143	57	33	13	3 365	2,14
Nakkila	2 589	904	945	300	285	114	29	12	5 667	2,19
Noormarkku - Norrmark	2 552	720	939	361	358	122	38	14	6 066	2,38
Pomarkku - Pärmark	1 092	384	350	162	106	60	21	9	2 485	2,28
Pori - Björneborg	38 389	16 892	12 989	4 005	3 126	1 054	227	96	74 780	1,95
Rauma - Raumo	17 876	7 244	6 226	2 030	1 665	560	117	34	36 210	2,03
Siikainen	811	333	263	106	54	30	14	11	1 708	2,11
Säkylä	2 229	851	791	243	225	98	14	7	4 690	2,10
Ulvila - Ulvsby	5 957	1 818	2 243	840	708	279	50	19	13 499	2,27
Vampula	756	294	228	100	82	39	12	1	1 653	2,19

38 Asutokunnat henkilöluvun mukaan ja asutokuntien keskokoko maakunnittain ja kunnittain 31.12.2007
 Bostadshushåll efter personantal och bostadshushållens medelstorlek landskapsvis och kommunvis 31.12.2007
 Household-dwelling units by number of persons and average size of units by region and municipality on 31.12.2007

(jatk.)
(forts.)
(cont.)

Alue Område Area	Asutokuntia yhteensä Bostadshushållen totalt Household- dwelling units total	Asutokunnan henkilöluvu - Bostadshushåll efter personantal - Household-dwelling units by number of persons							Henkilöitä asutokunnissa Personer i bostadshushåll Number of persons in household- dwelling units	Asutokuntien keskokoko Bostadshushållens medelstorlek Average size of household-dwelling units
		1	2	3	4	5	6	7-		
Kanta-Häme	80 341	32 068	26 844	9 157	7 866	3 162	872	372	168 603	2,10
Egentliga Tavastland										
Forssa	9 094	4 152	2 988	930	681	268	50	25	17 468	1,92
Hattula	4 025	1 289	1 380	570	506	200	51	29	9 328	2,32
Hauho	1 767	648	632	191	165	82	32	17	3 885	2,20
Hausjärvi	3 589	1 130	1 232	504	455	177	64	27	8 397	2,34
Humppila	1 179	423	436	142	110	43	21	4	2 531	2,15
Hämeenlinna - Tavastehus	24 235	10 790	7 949	2 409	2 111	734	167	75	47 613	1,96
Janakkala	7 355	2 714	2 456	899	792	353	98	43	16 168	2,20
Jokioinen - Jockis	2 459	816	806	344	288	153	44	8	5 698	2,32
Kalvola	1 559	538	563	181	157	92	22	6	3 470	2,23
Lammi	2 557	1 028	850	283	241	97	33	25	5 432	2,12
Loppi	3 384	1 053	1 183	433	427	191	71	26	7 999	2,36
Renko	1 048	372	365	117	122	45	20	7	2 342	2,23
Riihimäki	13 378	5 562	4 336	1 545	1 299	467	119	50	27 500	2,06
Tammela	2 808	883	980	367	354	160	46	18	6 571	2,34
Tuulos	712	222	299	70	67	36	12	6	1 599	2,25
Ypäjä	1 192	448	389	172	91	64	22	6	2 602	2,18
Pirkanmaa	226 219	92 460	75 195	25 990	21 450	8 144	2 091	889	466 855	2,06
Birkaland										
Akaa	6 358	2 363	2 101	795	734	269	72	24	13 847	2,18
Hämeenkyrö - Tavastkyro	4 517	1 571	1 523	611	521	208	54	29	10 138	2,24
Ikaalinen - Ikalis	3 509	1 397	1 202	390	300	146	63	11	7 362	2,10
Juupajoki	971	361	306	140	92	47	19	6	2 157	2,22
Kangasala	11 599	3 552	3 955	1 623	1 590	686	143	50	27 364	2,36
Kihniö	987	324	359	134	91	53	20	6	2 237	2,27
Kuhmalahti	499	203	164	53	43	26	7	3	1 056	2,12
Kuru	1 253	492	411	144	109	65	19	13	2 719	2,17
Kylmäkoski	1 142	368	414	158	134	44	20	4	2 580	2,26
Lempäälä	7 764	2 230	2 532	1 204	1 164	426	130	78	19 107	2,46
Mouhijärvi	1 280	416	399	205	150	80	23	7	3 019	2,36
Mänttä	3 238	1 400	1 150	319	253	85	26	5	6 287	1,94
Nokia	13 560	4 832	4 483	1 812	1 643	597	144	49	30 028	2,21
Orivesi	4 428	1 744	1 480	537	395	201	49	22	9 371	2,12
Parkano	3 301	1 277	1 169	350	286	156	41	22	7 024	2,13
Pirkkala - Birkala	6 400	1 778	2 174	969	1 005	350	81	43	15 629	2,44
Punkalaidun	1 607	701	489	173	135	71	25	13	3 344	2,08
Pälkäne	3 040	1 083	1 015	379	341	160	40	22	6 823	2,24
Ruovesi	2 441	979	829	287	206	92	35	13	5 086	2,08
Tampere - Tammerfors	107 682	50 739	35 252	10 538	7 787	2 540	587	239	202 094	1,88
Urjala	2 592	1 028	894	305	228	95	31	11	5 389	2,08
Valkeakoski	9 836	3 961	3 399	1 152	892	328	75	29	20 091	2,04
Vammala	7 687	3 012	2 560	895	736	331	103	50	16 420	2,14
Vesilahti	1 565	437	494	217	228	130	37	22	4 033	2,58
Vilppula	2 548	1 027	888	285	231	81	29	7	5 217	2,05
Virrat - Virdois	3 653	1 494	1 219	423	299	157	43	18	7 572	2,07
Ylöjärvi	10 582	2 880	3 592	1 628	1 635	619	145	83	26 117	2,47
Äetsä	2 180	811	742	264	222	101	30	10	4 744	2,18
Päijät-Häme	97 538	41 830	32 049	10 591	8 578	3 177	842	471	196 634	2,02
Päijänne-Tavastland										
Artjärvi - Artsjö	685	252	245	78	67	30	12	1	1 473	2,15
Asikkala	4 009	1 549	1 375	469	360	174	54	28	8 553	2,13
Hartola	1 766	794	575	183	126	57	19	12	3 481	1,97
Heinola	10 269	4 435	3 487	1 061	897	296	73	20	20 248	1,97
Hollola	9 054	2 791	3 186	1 215	1 195	461	126	80	21 289	2,35
Hämeenkoski	963	368	298	133	104	44	11	5	2 103	2,18
Kärkölä	2 204	798	765	273	225	95	31	17	4 836	2,19
Lahti - Lahtis	51 393	24 380	16 319	5 081	3 828	1 307	305	173	97 317	1,89
Nastola	6 641	2 297	2 283	896	753	276	84	52	14 863	2,24
Orimattila	6 610	2 476	2 172	797	740	297	77	51	14 509	2,20
Padasjoki	1 686	701	575	182	126	68	17	17	3 471	2,06
Sysmä	2 258	989	769	223	157	72	33	15	4 491	1,99

38 Asutokunnat henkilöluvun mukaan ja asutokuntien keskokoko maakunnittain ja kunnittain 31.12.2007

(jatk.)

Bostadshushåll efter personantal och bostadshushållens medelstorlek länscapsvis och kommunvis 31.12.2007

(forts.)

Household-dwelling units by number of persons and average size of units by region and municipality on 31.12.2007

(cont.)

Alue Område Area	Asutokuntia yhteensä Bostadshushållen totalt Household- dwelling units total	Asutokunnan henkilöluku - Bostadshushåll efter personantal - Household-dwelling units by number of persons							Henkilöitä asutokunnissa Personer i bostadshushåll Number of persons in household- dwelling units	Asutokuntien keskokoko Bostadshushållens medelstorlek Average size of household-dwelling units
		1	2	3	4	5	6	7-		
Kymenlaakso Kymmenedalen	89 558	37 906	29 878	10 008	7 849	2 942	713	262	180 081	2,01
Anjalankoski	7 742	3 065	2 574	931	757	296	87	32	16 280	2,10
Elimäki	3 689	1 352	1 220	480	389	179	41	28	8 146	2,21
Hamina - Fredrikshamn	10 319	4 086	3 542	1 253	950	365	94	29	21 325	2,07
Iitti	3 448	1 408	1 176	392	279	136	35	22	7 109	2,06
Jaala	872	353	310	82	74	35	15	3	1 801	2,07
Kotka	27 696	12 550	9 058	2 849	2 196	809	181	53	53 536	1,93
Kouvola	16 285	7 861	5 230	1 563	1 172	362	79	18	30 114	1,85
Kuusankoski	9 710	4 096	3 270	1 080	867	305	62	30	19 483	2,01
Miehikkälä	1 067	414	345	134	108	45	15	6	2 301	2,16
Pyhtää - Pyttis	2 233	662	851	343	254	97	21	5	5 059	2,27
Valkeala	4 844	1 457	1 703	718	622	251	66	27	11 373	2,35
Virolahti	1 653	602	599	183	181	62	17	9	3 554	2,15
Etelä-Karjala Södra Karelen	65 683	27 745	21 995	7 396	5 720	2 154	485	188	131 955	2,01
Imatra	14 774	6 568	4 973	1 519	1 184	434	73	23	28 607	1,94
Joutseno	4 918	1 780	1 773	627	506	173	43	16	10 486	2,13
Lappeenranta - Villmanstrand	29 731	13 269	9 694	3 190	2 457	847	192	82	58 084	1,95
Lemi	1 305	432	414	203	166	66	15	9	3 021	2,31
Luumäki	2 476	1 012	825	288	209	99	31	12	5 129	2,07
Parikkala	2 891	1 184	980	334	240	120	23	10	5 918	2,05
Rautjärvi	2 048	841	720	236	157	68	19	7	4 121	2,01
Ruokolahti	2 637	949	982	330	242	102	24	8	5 583	2,12
Savitaipale	1 849	750	586	220	165	96	26	6	3 921	2,12
Suomenniemi	391	172	113	58	30	11	5	2	792	2,03
Taipalsaari	1 996	545	695	303	293	118	29	13	4 892	2,45
Ylämaa	667	243	240	88	71	20	5	0	1 401	2,10
Etelä-Savo Södra Savolax	76 109	31 581	25 682	8 639	6 406	2 729	766	306	155 083	2,04
Enonkoski	753	276	269	89	66	38	12	3	1 629	2,16
Heinävesi	1 985	851	656	219	142	76	25	16	4 042	2,04
Hirvensalmi	1 235	547	403	122	83	52	21	7	2 488	2,01
Joroinen - Jorois	2 503	938	846	327	235	111	33	13	5 402	2,16
Juva	3 338	1 326	1 109	386	308	137	54	18	7 081	2,12
Kangasniemi	2 905	1 226	945	313	242	118	38	23	6 028	2,08
Kerimäki	2 587	874	950	343	269	107	35	9	5 693	2,20
Mikkeli - S:t Michel	23 722	10 050	7 823	2 624	2 097	846	206	76	47 999	2,02
Mäntyharju	3 283	1 450	1 036	395	249	122	19	12	6 516	1,98
Pertunmaa	988	447	301	110	80	39	7	4	1 973	2,00
Pieksämäki	10 006	4 120	3 517	1 146	760	337	97	29	20 126	2,01
Punkaharju	1 845	679	678	229	165	67	21	6	3 889	2,11
Puumala	1 263	511	434	132	108	60	12	6	2 621	2,08
Rantasalmi	1 927	734	630	253	188	85	27	10	4 170	2,16
Ristiina	2 270	846	804	271	191	109	32	17	4 892	2,16
Savonlinna - Nyslott	13 441	5 837	4 599	1 447	1 057	366	95	40	26 320	1,96
Savonranta	587	254	196	71	38	15	8	5	1 169	1,99
Sulkava	1 471	615	486	162	128	44	24	12	3 045	2,07
Pohjois-Savo Norra Savolax	117 439	47 527	39 081	13 960	10 791	4 325	1 174	581	243 980	2,08
Iisalmi - Idensalmi	10 694	4 369	3 586	1 286	970	341	93	49	21 921	2,05
Juankoski	2 545	1 003	889	288	218	101	30	16	5 322	2,09
Kaavi	1 641	667	565	179	133	57	25	15	3 428	2,09
Karttula	1 471	470	475	209	188	88	30	11	3 504	2,38
Keitele	1 217	465	415	171	93	50	17	6	2 576	2,12
Kiuruvesi	4 323	1 752	1 344	523	374	205	79	46	9 351	2,16
Kuopio	45 008	19 285	15 104	4 994	3 835	1 379	293	118	89 387	1,99
Lapinlahti	3 378	1 308	1 069	438	317	169	46	31	7 412	2,19
Leppävirta	4 922	1 839	1 683	611	497	193	59	40	10 677	2,17
Maaninka	1 647	568	550	199	176	106	34	14	3 808	2,31

38 Asutuskunnat henkilöluvun mukaan ja asutokuntien keskokoko maakunnittain ja kunnittain 31.12.2007

(jatk.)

Bostadshushåll efter personantal och bostadshushållens medelstorlek landskapsvis och kommunvis 31.12.2007

(forts.)

Household-dwelling units by number of persons and average size of units by region and municipality on 31.12.2007

(cont.)

Alue Område Area	Asutokuntia yhteensä Bostadshushållen totalt Household- dwelling units total	Asutokunnan henkilöiluku - Bostadshushåll efter personantal - Household-dwelling units by number of persons							Henkilöitä asutokunnissa Personer i bostadshushåll Number of persons in household- dwelling units	Asutokuntien keskokoko Bostadshushållens medelstorlek Average size of household-dwelling units
		1	2	3	4	5	6	7-		
Nilsia	3 012	1 182	997	375	297	105	31	25	6 396	2,12
Pielavesi	2 411	980	802	269	178	109	43	30	5 143	2,13
Rautalampi	1 684	685	557	214	125	72	22	9	3 502	2,08
Rautavaara	947	381	340	114	66	27	11	8	1 930	2,04
Siiinjärvi	8 481	2 499	2 788	1 300	1 251	468	110	65	20 511	2,42
Sonkajärvi	2 147	798	693	294	210	109	36	7	4 725	2,20
Suonenjoki	3 681	1 535	1 235	413	319	136	29	14	7 480	2,03
Tervo	832	329	269	105	83	31	13	2	1 762	2,12
Tuusniemi	1 427	609	471	169	115	41	16	6	2 862	2,01
Varkaus	11 672	5 159	3 850	1 236	950	351	95	31	22 923	1,96
Varpaisjärvi	1 410	579	456	181	103	57	18	16	2 976	2,11
Vesanto	1 196	503	392	149	103	34	7	8	2 418	2,02
Vierämä	1 693	562	551	243	190	96	37	14	3 966	2,34
Pohjois-Karjala	79 400	32 535	26 635	9 189	6 993	2 834	790	424	163 669	2,06
Norra Karelen										
Eno	3 158	1 271	1 085	361	259	137	27	18	6 551	2,07
Ilomantsi - Ilomants	3 049	1 279	1 078	343	231	81	23	14	6 037	1,98
Joensuu	29 297	13 093	9 755	3 146	2 247	805	175	76	56 688	1,93
Juuka	2 778	1 161	905	327	227	115	27	16	5 713	2,06
Kesälahti	1 208	476	405	161	96	48	17	5	2 538	2,10
Kitee	4 515	1 780	1 548	543	411	156	59	18	9 419	2,09
Kontiolahti	5 270	1 416	1 826	769	792	318	82	67	13 175	2,50
Lieksa	6 794	3 137	2 274	662	459	183	49	30	12 943	1,91
Liperi	5 061	1 686	1 701	676	626	248	86	38	11 681	2,31
Nurmes	4 278	1 812	1 453	485	311	140	48	29	8 644	2,02
Outokumpu	3 706	1 560	1 250	428	287	127	34	20	7 496	2,02
Polvijärvi	2 301	952	730	274	192	105	38	10	4 829	2,10
Pyhäselkä	3 017	878	961	428	444	185	69	52	7 685	2,55
Rääkkylä	1 327	569	452	139	97	48	14	8	2 662	2,01
Tohmajärvi	2 425	944	829	289	228	92	30	13	5 119	2,11
Valtimo	1 216	521	383	158	86	46	12	10	2 489	2,05
Keski-Suomi	126 667	50 892	42 198	14 643	11 671	4 887	1 474	902	266 498	2,10
Mellersta Finland										
Hankasalmi	2 492	1 009	775	285	241	116	39	27	5 400	2,17
Joutsa	2 554	1 113	865	251	187	94	35	9	5 093	1,99
Jyväskylä	44 501	20 753	14 657	4 424	3 189	1 094	268	116	84 066	1,89
Jyväskylän mlk - Jyväskylä lk	15 270	4 936	5 110	2 114	1 987	784	209	130	35 672	2,34
Jämsä	7 586	3 105	2 523	859	668	299	93	39	15 777	2,08
Jämsänkoski	3 463	1 373	1 190	366	337	137	38	22	7 278	2,10
Kannonkoski	723	266	262	99	50	20	12	14	1 571	2,17
Karstula	2 077	745	719	266	180	115	34	18	4 615	2,22
Keuruu	5 193	2 132	1 767	578	423	204	63	26	10 687	2,06
Kinnula	739	247	226	119	66	35	26	20	1 837	2,49
Kivijärvi	599	235	204	66	42	25	8	19	1 365	2,28
Konnevesi	1 341	504	425	189	118	60	31	14	2 985	2,23
Korpilahti	2 202	783	740	303	213	108	36	19	4 935	2,24
Kuhmoinen	1 378	633	481	130	67	46	10	11	2 634	1,91
Kyyjärvi	663	227	223	95	65	28	15	10	1 538	2,32
Laukaa	7 198	2 255	2 413	958	939	395	119	119	17 416	2,42
Luhanka	393	151	134	58	26	14	7	3	833	2,12
Multia	883	357	278	103	76	43	17	9	1 916	2,17
Muurame	3 563	996	1 206	510	517	224	69	41	8 877	2,49
Petäjävesi	1 702	644	544	205	174	88	26	21	3 802	2,23
Pihtipudas	2 116	811	705	243	189	93	40	35	4 696	2,22
Pylkönmäki	425	155	160	46	28	24	4	8	931	2,19
Saarijärvi	4 444	1 665	1 513	555	410	198	66	37	9 682	2,18
Toivakka	1 010	339	347	135	109	59	13	8	2 316	2,29
Uurainen	1 269	365	423	202	131	83	35	30	3 222	2,54
Viitasaari	3 441	1 399	1 129	389	300	151	49	24	7 264	2,11
Äänekoski	9 442	3 694	3 179	1 095	939	350	112	73	20 090	2,13

38 Asutokunnat henkilöluvun mukaan ja asutokuntien keskokoko maakunnittain ja kunnittain 31.12.2007

(jatk.)

Bostadshushåll efter personantal och bostadshushållens medelstorlek landskapsvis och kommunvis 31.12.2007

(forts.)

Household-dwelling units by number of persons and average size of units by region and municipality on 31.12.2007

(cont.)

Alue Område Area	Asutokuntia yhteensä Bostadshushållen totalt Household- dwelling units total	Asutokunnan henkilöluku - Bostadshushåll efter personantal - Household-dwelling units by number of persons							Henkilöitä asutokunnissa Personer i bostadshushåll Number of persons in household- dwelling units	Asutokuntien keskokoko Bostadshushållens medelstorlek Average size of household-dwelling units
		1	2	3	4	5	6	7-		
Etelä-Pohjanmaa	83 752	29 677	27 352	10 917	8 984	4 524	1 554	744	190 838	2,28
Södra Österbotten										
Alahärmä	1 954	663	614	274	223	104	41	35	4 641	2,38
Alajärvi	3 361	1 030	1 068	490	368	199	92	114	8 654	2,57
Alavus	3 955	1 363	1 280	497	437	226	92	60	9 353	2,36
Evijärvi	1 146	374	363	163	125	70	38	13	2 768	2,42
Ilmajoki	4 737	1 455	1 517	690	603	327	110	35	11 532	2,43
Isojoki - Storå	1 148	468	363	122	105	59	21	10	2 475	2,16
Jalasjärvi	3 665	1 311	1 142	512	390	209	75	26	8 375	2,29
Jurva	1 915	636	699	270	181	76	33	20	4 295	2,24
Karjoki - Bötom	723	291	229	92	51	39	17	4	1 555	2,15
Kauhajoki	6 395	2 359	2 123	752	680	341	96	44	14 192	2,22
Kauhava	3 417	1 196	1 130	417	365	208	74	27	7 847	2,30
Kortesjärvi	922	279	303	129	104	76	21	10	2 268	2,46
Kuortane	1 743	599	579	244	175	94	37	15	3 992	2,29
Kurikka	4 496	1 495	1 489	609	537	259	80	27	10 422	2,32
Lappajärvi	1 480	474	518	200	136	100	33	19	3 513	2,37
Lapua - Lappo	5 886	1 961	1 848	854	685	335	147	56	13 932	2,37
Lehtimäki	805	264	282	104	97	38	14	6	1 845	2,29
Nurmo	4 936	1 341	1 644	710	755	350	93	43	12 417	2,52
Seinäjoki	18 129	7 704	5 823	2 076	1 626	689	168	43	36 865	2,03
Soini	1 020	333	316	157	106	67	23	18	2 480	2,43
Teuva - Östermark	2 627	848	952	353	260	140	52	22	6 030	2,30
Töysä	1 347	483	435	153	129	86	33	28	3 165	2,35
Vimpeli	1 340	409	447	208	140	83	28	25	3 270	2,44
Ylihärmä	1 281	464	431	135	130	77	36	8	2 909	2,27
Ylistaro	2 327	774	745	315	284	146	48	15	5 476	2,35
Ähtäri - Etseri	2 997	1 103	1 012	391	292	126	52	21	6 567	2,19
Pohjanmaa	77 050	27 596	25 872	9 515	8 653	3 769	1 037	608	172 461	2,24
Österbotten										
Isokyrö - Storkyro	2 156	740	716	284	234	125	40	17	4 953	2,30
Kaskinen - Kaskö	692	262	244	77	78	27	3	1	1 453	2,10
Korsnäs	945	286	327	140	126	51	13	2	2 211	2,34
Kristiinankaupunki - Kristinestad	3 314	1 178	1 142	441	356	149	39	9	7 253	2,19
Kruunupyy - Kronoby	2 515	604	829	411	355	231	59	26	6 619	2,63
Laihia - Laihela	3 269	1 049	1 113	458	415	172	49	13	7 558	2,31
Luoto - Larsmo	1 362	258	414	160	195	143	63	129	4 548	3,34
Maalahti - Malax	2 426	781	883	342	286	108	22	4	5 417	2,23
Mustasaari - Korsholm	7 271	1 902	2 614	1 094	1 098	445	88	30	17 777	2,44
Närpiö - Närpes	4 040	1 283	1 459	516	522	194	55	11	9 214	2,28
Oravainen - Oravais	919	313	298	114	111	54	13	16	2 175	2,37
Pedersören kunta - Pedersöre	3 637	793	1 138	518	575	326	144	143	10 610	2,92
Pietarsaari - Jakobstad	8 839	3 318	3 030	1 012	891	401	126	61	19 253	2,18
Uusikaarlepyy - Nykarleby	3 099	986	1 031	430	392	185	53	22	7 319	2,36
Vaasa - Vasa	28 665	12 597	9 293	2 992	2 537	930	219	97	57 013	1,99
Vähäkyrö - Lillkyro	1 960	589	700	269	248	112	22	20	4 639	2,37
Vöyri-Maksamaa - Vörå-Maxmo	1 941	657	641	257	234	116	29	7	4 449	2,29
Keski-Pohjanmaa	29 315	9 465	9 883	3 887	3 409	1 637	586	448	69 929	2,39
Mellersta Österbotten										
Halsua	531	162	166	79	51	48	18	7	1 335	2,51
Himanka	1 206	315	433	192	139	73	36	18	3 024	2,51
Kannus	2 354	780	750	310	268	137	61	48	5 756	2,45
Kaustinen - Kaustby	1 675	443	571	261	211	127	43	19	4 250	2,54
Kokkola - Karleby	16 200	5 726	5 563	1 989	1 796	740	210	176	36 409	2,25
Kälviä - Kelviä	1 703	370	619	256	260	136	40	22	4 519	2,65
Lestijärvi	360	125	103	57	33	21	11	10	883	2,45
Lohtaja - Lochteå	1 062	294	339	142	142	97	30	18	2 762	2,60
Perho	1 075	323	329	136	112	69	38	68	3 006	2,80
Toholampi	1 382	422	444	187	159	88	47	35	3 533	2,56
Ullava	355	110	77	61	48	28	20	11	989	2,79
Veteli - Vetil	1 412	395	489	217	190	73	32	16	3 463	2,45

38 Asutuskunnat henkilöluvun mukaan ja asutokuntien keskipakko maakunnittain ja kunnittain 31.12.2007
 Bostadshushåll efter personantal och bostadshushållens medelstorlek landskapsvis och kommunvis 31.12.2007
 Household-dwelling units by number of persons and average size of units by region and municipality on 31.12.2007

(jatk.)
 (forts.)
 (cont.)

Alue Område Area	Asutokuntia yhteensä Bostadshushållen totalt Household- dwelling units total	Asutokunnan henkilöluvu - Bostadshushåll efter personantal - Household-dwelling units by number of persons							Henkilöitä asutokunnissa Personer i bostadshushåll Number of persons in household- dwelling units	Asutokuntien keskipakko Bostadshushållens medelstorlek Average size of household-dwelling units
		1	2	3	4	5	6	7-		
Pohjois-Pohjanmaa	165 126	60 844	53 127	20 651	17 003	7 717	2 775	3 009	378 712	2,29
Norra Österbotten										
Alavieska	1 112	383	338	148	117	60	35	31	2 743	2,47
Haapajärvi	3 158	1 121	1 004	398	300	148	83	104	7 709	2,44
Haapavesi	2 998	1 065	889	440	295	137	73	99	7 420	2,47
Hailuoto - Karle	455	169	177	45	32	17	10	5	976	2,15
Haukipudas	6 845	1 828	2 217	983	1 051	439	166	161	18 002	2,63
Ii	3 590	1 166	1 115	474	421	227	99	88	8 989	2,50
Kalajokki	3 804	1 186	1 273	549	400	234	88	74	9 309	2,45
Kempele	5 749	1 441	1 880	918	941	342	119	108	15 111	2,63
Kestilä	672	252	213	79	58	36	19	15	1 575	2,34
Kiiminki	4 410	953	1 411	726	756	326	114	124	12 381	2,81
Kuusamo	7 119	2 354	2 417	990	786	337	128	107	16 667	2,34
Kärsämäki	1 213	436	383	151	116	61	29	37	2 919	2,41
Liminka - Limingo	2 697	577	710	466	460	241	93	150	8 340	3,09
Lumijoki	697	216	204	94	96	40	14	33	1 886	2,71
Merijärvi	444	144	130	62	34	34	14	26	1 216	2,74
Muhos	3 417	1 089	1 101	419	422	207	87	92	8 566	2,51
Nivala	4 286	1 426	1 375	545	412	248	121	159	10 845	2,53
Oulainen	3 417	1 237	1 110	441	332	167	69	61	7 892	2,31
Oulu - Uleåborg	65 169	28 697	21 133	7 030	5 399	2 048	516	346	129 831	1,99
Oulunsalo	3 291	779	998	521	528	250	83	132	9 392	2,85
Piippola	540	203	181	59	46	24	16	11	1 239	2,29
Pudasjärvi	3 855	1 461	1 203	515	330	163	65	118	8 974	2,33
Pulkkila	727	284	238	89	69	22	16	9	1 581	2,17
Pyhäjoki	1 420	477	474	186	145	81	35	22	3 368	2,37
Pyhäjärvi	2 773	1 053	935	347	233	137	42	26	6 036	2,18
Pyhäntä	663	239	195	67	67	41	18	36	1 738	2,62
Raahe - Brahestad	9 901	3 656	3 366	1 217	986	405	126	145	22 074	2,23
Rantsila	855	294	298	117	72	31	21	22	2 019	2,36
Reisjärvi	1 159	396	313	162	134	75	40	39	2 993	2,58
Sievi	1 831	571	520	236	194	119	79	112	5 165	2,82
Siikajoki	2 330	841	719	262	248	124	46	90	5 755	2,47
Taivalkoski	1 853	645	576	249	174	107	45	57	4 551	2,46
Tyrnävä	2 061	534	605	294	279	165	68	116	6 037	2,93
Utajärvi	1 294	463	405	182	116	73	27	28	3 053	2,36
Vihanti	1 372	458	498	171	111	77	26	31	3 202	2,33
Yli-Ii	794	242	240	108	79	59	20	46	2 210	2,78
Ylikkieminki	1 284	379	371	188	168	90	37	51	3 430	2,67
Ylivieska	5 871	2 129	1 912	723	596	325	88	98	13 518	2,30
Kainuu	39 260	15 491	13 176	4 882	3 530	1 506	406	269	82 655	2,11
Kajanaland										
Hyrnsalmi	1 365	531	444	187	124	48	20	11	2 919	2,14
Kajaani - Kajana	18 224	7 478	6 062	2 128	1 678	620	145	113	37 568	2,06
Kuhmo	4 705	1 884	1 564	596	386	193	57	25	9 829	2,09
Paltamo	1 849	707	613	244	156	84	28	17	4 006	2,17
Puolanka	1 527	597	531	188	123	67	12	9	3 193	2,09
Ristijärvi	713	267	243	92	64	38	3	6	1 537	2,16
Sotkamo	4 754	1 671	1 584	678	497	218	73	33	10 638	2,24
Suomussalmi	4 468	1 676	1 570	599	387	164	44	28	9 449	2,11
Vaala	1 655	680	565	170	115	74	24	27	3 516	2,12
Lappi	85 369	33 580	28 290	10 658	7 916	3 302	1 004	619	181 430	2,13
Lappland										
Enontekiö - Enontekis	878	333	262	134	89	46	11	3	1 932	2,20
Inari - Enare	3 124	1 169	1 012	433	313	140	41	16	6 830	2,19
Kemi	11 653	5 343	3 823	1 185	875	297	83	47	22 384	1,92
Kemijärvi	4 345	1 753	1 569	527	324	122	41	9	8 692	2,00
Keminmaa	3 678	1 140	1 274	529	446	204	67	18	8 626	2,35
Kittilä	2 703	1 040	871	354	256	128	37	17	5 858	2,17
Kolari	1 692	611	556	227	197	71	18	12	3 749	2,22
Muonio	1 028	361	353	130	109	41	22	12	2 321	2,26
Pelkosenniemi	540	239	175	69	39	13	3	2	1 050	1,94
Pello	1 926	680	708	249	168	85	26	10	4 175	2,17

38 Asuntokunnat henkilöluvun mukaan ja asuntokuntien keskokoko maakunnittain ja kunnittain 31.12.2007

Bostadshushåll efter personantal och bostadshushållens medelstorlek landskapsvis och kommunvis 31.12.2007

Household-dwelling units by number of persons and average size of units by region and municipality on 31.12.2007

(jatk.)

(forts.)

(cont.)

Alue Område Area	Asuntokuntia yhteensä Bostadshushållen totalt Household- dwelling units total	Asuntokunnan henkilöluvu - Bostadshushåll efter personantal - Household-dwelling units by number of persons							Henkilöitä asuntokunnissa Personer i bostadshushåll Number of persons in household- dwelling units	Asuntokuntien keskokoko Bostadshushållens medelstorlek Average size of household-dwelling units
		1	2	3	4	5	6	7-		
Posio	1 733	578	611	251	148	77	44	24	3 983	2,30
Ranua	1 760	646	525	230	162	76	41	80	4 414	2,51
Rovaniemi	27 889	11 505	8 993	3 404	2 580	1 001	243	163	57 808	2,07
Salla	2 010	757	713	252	178	83	22	5	4 241	2,11
Savukoski	562	223	174	81	56	19	5	4	1 200	2,14
Simo	1 526	452	612	181	152	76	35	18	3 564	2,34
Sodankylä	4 064	1 524	1 324	542	416	181	57	20	8 866	2,18
Tervola	1 581	607	537	188	123	71	21	34	3 504	2,22
Tornio - Torneå	9 840	3 542	3 275	1 305	1 033	437	146	102	22 053	2,24
Utsjoki	611	252	169	96	57	30	6	1	1 299	2,13
Ylitornio - Övertorneå	2 226	825	754	291	195	104	35	22	4 881	2,19
Ahvenanmaa	12 416	4 772	3 933	1 599	1 426	521	126	39	26 807	2,16
Åland										
Brändö	227	96	55	33	22	19	2	-	500	2,20
Eckerö	406	140	137	58	45	14	10	2	913	2,25
Finström	1 043	312	372	148	146	50	8	7	2 433	2,33
Föglö	269	114	82	28	29	12	3	1	563	2,09
Geta	199	77	63	20	24	9	5	1	441	2,22
Hammarland	623	204	213	98	80	19	7	2	1 395	2,24
Jomala	1 488	377	503	236	258	91	22	1	3 723	2,50
Kumlinge	178	85	54	9	17	8	3	2	364	2,04
Kökar	129	62	26	14	17	5	4	1	284	2,20
Lemland	687	183	212	107	127	41	13	4	1 748	2,54
Lumparland	173	56	66	24	18	5	4	-	381	2,20
Maarianhamina - Mariehamn	5 519	2 559	1 651	632	455	181	30	11	10 742	1,95
Saltvik	747	242	247	115	102	29	9	3	1 720	2,30
Soltunga	56	24	17	7	5	2	1	-	115	2,05
Sund	476	171	164	53	58	27	1	2	1 045	2,20
Vårdö	196	70	71	17	23	9	4	2	440	2,24

39. Rekisteröidyt parisuhteet maakunnittain 31.12.2007

Registrerade partnerskap landskapsvis 31.12.2007

Registered partnerships by region on December 31, 2007

Maakunta Landskap Region	Yhteensä Totalt Total	Rekisteröity parisuhde	
		Registrerat partnerskap	
		Registered partnership	
		Miehet Män - Males	Naiset Kvinnor - Females
Yhteensä - Totalt - Total	1 089	527	562
Uusimaa - Nyland	646	366	280
Itä-Uusimaa - Östra Nyland	21	6	15
Varsinais-Suomi - Egentliga Finland	91	35	56
Satakunta	11	3	8
Kanta-Häme - Egentliga Tavastland	22	7	15
Pirkanmaa - Birkaland	81	31	50
Päijät-Häme - Päijänne-Tavastland	24	12	12
Kymenlaakso - Kymmenedalen	24	7	17
Etelä-Karjala - Södra Karelen	8	2	6
Etelä-Savo - Södra Savolax	11	4	7
Pohjois-Savo - Norra Savolax	20	6	14
Pohjois-Karjala - Norra Karelen	7	2	5
Keski-Suomi - Mellersta Finland	36	6	30
Etelä-Pohjanmaa - Södra Österbotten	7	3	4
Pohjanmaa - Österbotten	12	5	7
Keski-Pohjanmaa - Mellersta Österbotten	4	3	1
Pohjois-Pohjanmaa - Norra Österbotten	49	20	29
Kainuu - Kajanaland	2	1	1
Lappi - Lappland	9	6	3
Ahvenanmaa - Åland	4	2	2

40. Rekisteröidyt parisuhteet kunnittain 31.12.2007

Registrerade partnerskap kommunvis 31.12.2007

Registered partnerships by municipality on December 31, 2007

Kunta Kommun Municipality	Yhteensä Totalt Total	Rekisteröity parisuhde	
		Registrerat partnerskap	
		Registered partnership	
	N>4	Miehet Män - Males	Naiset Kvinnor - Females
Yhteensä - Totalt - Total	1 089	527	562
Helsinki - Helsingfors	433	275	158
Espoo - Esbo	69	29	40
Turku - Åbo	61	24	37
Vantaa - Vanda	56	25	31
Tampere - Tammerfors	53	22	31
Oulu - Uleåborg	39	15	24
Kuopio	14	5	9
Jyväskylä	13	...	11
Järvenpää - Träskända	12	6	6
Lahti - Lahtis	12	6	6
Lohja - Lojo	12	5	7
Kerava - Kervo	11	6	5
Kirkkonummi - Kyrkslätt	10	...	7
Sipoo - Sibbo	10	...	8
Nurmijärvi	9	5	...
Jyväskylän mlk - Jyväskylä lk	8	...	7
Hyvinkää - Hyvinge	6	-	6
Kotka	6
Mikkeli - S:t Michel	6
Porvoo - Borgå	6	...	5
Hämeenlinna - Tavastehus	5
Lappeenranta - Villmanstrand	5
Nokia	5
Rauma - Raumo	5
Vaasa - Vasa	5
Vihti - Vichtis	5
Muut yhteensä - Annat totalt - Other total	213	80	133

Tämä julkaisu sisältää perheiden demografiset tiedot vuodelta 2007. Perheet on luokiteltu mm. puolisoitten/vanhempien iän, kielen, kansalaisuuden ja syntymämaan mukaan koko maan tasolla. Perheiden tyypit samoin kuin lapsiperheiden tyypit ja keskimääräinen lapsiluku on taulukoitu kunnittain. Julkaisun alussa on katsaus perheiden viimeaikaiseen kehitykseen. Tässä julkaisussa on tietoja myös asutokunnista.

Denna publikation innehåller demografiska uppgifter om familjer år 2007. Familjerna i hela landet har klassificerats bl.a. efter makarnas/föräldrarnas ålder, språk, medborgarskap och födelseland. Familjetyperna och barnfamiljstyperna samt det genomsnittliga antalet barn presenteras kommunvis i tabellerna. I början av publikationen finns en översikt över utvecklingen inom familjerna under den senaste tiden. I denna publikation finns också uppgifter om bostadshushåll.

This publication contains demographic data on families in 2007. The families are classified according to variables such as the age, language, nationality and country of birth of spouses/parents. The data on types of all families and families with underage children as well as the average number of children are presented by municipality in tables. A review of recent family trends is given at the beginning of the publication. This publication contains also information of household-dwelling units.



9 789 524 679473

Tilastokeskus, myyntipalvelu
PL 4C
00022 TILASTOKESKUS
puh. (09) 1734 2011
faksi (09) 1734 2500
myynti@tilastokeskus.fi
www.tilastokeskus.fi

Statistikcentralen, försäljning
PB 4C
00022 STATISTIKCENTRALEN
tfn (09) 1734 2011
fax (09) 1734 2500
myynti@stat.fi
www.stat.fi

Statistics Finland, Sales Services
P.O. Box 4C
FI-00022 STATISTICS FINLAND
Tel. +358 9 1734 2011
Fax +358 9 1734 2500
sales@stat.fi
www.stat.fi

ISSN 1795-5165
= Suomen virallinen tilasto
ISSN 0785-8205
ISBN 978-952-467-947-3
Tuotenumero 3238
BI