

TILASTOKATSAUS

STATISTISK ÖVERSIKT • BULLETIN OF STATISTICS

1998:IV



*Tilastokeskus
Statistikcentralen
Statistics Finland*

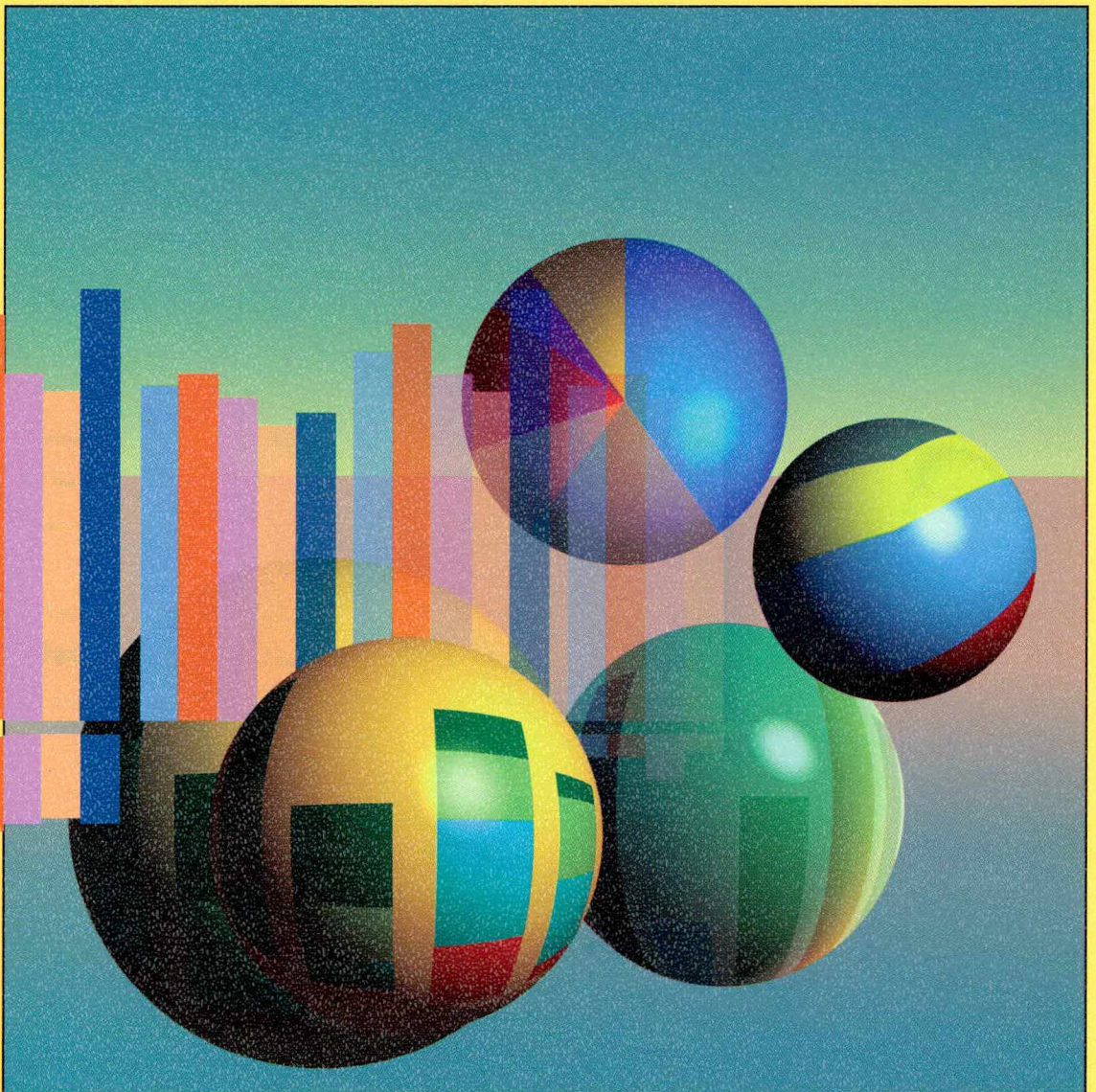

TILASTOKATSAUS

STATISTISK ÖVERSIKT • BULLETIN OF STATISTICS

1998:IV



*Tilastokeskus
Statistikcentralen
Statistics Finland*

73. vuosikerta
Årgång 73
Volume 73

Helsinki – Helsingfors 1998

SVT Suomen virallinen tilasto
Finlands officiella statistik
Official Statistics of Finland

Tiedustelut – Förfrågningar – Inquiries:

Eila Laakso (09) 1734 2509

Tarja Vasko (09) 1734 2544

Vaihde – Växel – Exchange (09) 17 341

Internet: eila.laakso@tilastokeskus.fi

tarja.vasko@tilastokeskus.fi

Kansi – Pärm – Cover: Asser Jaaro

© 1999 Tilastokeskus

Tietoja lainattaessa lähteenä on mainittava Tilastokeskus.

Uppgifterna får lånas med uppgivande av Statistikcentralen som källa.

Quoting is encouraged provided Statistics Finland is acknowledged as the source.

Hakapaino Oy, Helsinki 1999

Sisällys

Innehåll

	Sivu		Sida
Väestö		Befolkning	
1. Väkiluku	1	1. Folkmängd	1
2. Väestönmuutokset	1	2. Befolkningsförändringar	1
3. Väestönmuutokset maakunnittain	2	3. Befolkningsförändringar landskapsvis	2
Teollisuus		Industri	
4. Tuotetilasto	4	4. Produktstatistik	4
5. Teollisuustuotannon volyymi-indeksi (1995 = 100)	10	5. Volymindex för industriproduktionen (1995 = 100)	10
6. Teollisuuden suhdannebarometri	14	6. Industrins konjunkturbarometer	14
Rakentaminen		Byggverksamhet	
7. Asuntotuotanto	15	7. Bostadsproduktion	15
8. Talonrakentaminen	16	8. Husbyggande	16
Kauppa		Handel	
9. Kaupan myynti	18	9. Handelns försäljning	18
10. Ulkomaankauppa	22	10. Utrikeshandel	22
Rahoitusmarkkinat		Finansmarknaden	
11. Maksutase	24	11. Betalningsbalansen	24
12. Valuuttojen keskkurssit	24	12. Medelkurser för valutor	24
13. Suomen Pankin tase	25	13. Finlands Banks balansräkning	25
14. Rahalaitosten ottolainaus	26	14. Penninginstitutens inlåning	26
15. Rahalaitosten antolainaus	28	15. Penninginstitutens utlåning	28
16. HEX-osakeindeksi (28.12.1990 = 1 000)	30	16. HEX-aktieindex (28.12.1990 = 1 000)	30
17. Kotimaisia korkoja	31	17. Inhemiska räntor	31
Liikenne		Samfärdsel	
18. Moottoriajoneuvot	32	18. Motorfordon	32
19. Rautatieliikenne	33	19. Järnvägstrafik	33
20. Kotimainen lentoliikenne	33	20. Inhemsk flygtrafik	33
21. Ulkomainen merenkulku	34	21. Sjöfarten mellan Finland och utlandet	34
22. Matkailu	35	22. Turism	35
23. Tieliikenneonnettomuudet	35	23. Vägtrafikolyckor	35
24. Postiliikenne	36	24. Posttrafik	36
Kansantalous		Samhällsekonomi	
25. Kokonaistuotannon kuukausikuvaaja	36	25. Månadsgraf över totalproduktionen	36
26. Bruttokansantuote ja kansantulo	37	26. Bruttonationalprodukt och nationalinkomst	37
27. Bruttokansantuote toimialoittain	38	27. Bruttonationalprodukt efter näringsgren	38
28. Bruttokansantuote asukasta kohti	38	28. Bruttonationalprodukt per invånare	38
29. Julkisten menojen hintaindeksit (1995 = 100)	38	29. Prisindex för offentliga utgifter (1995 = 100)	38
30. Kuluttajabarometri	39	30. Konsumentbarometern	39
Valtiontalous		Statsfinanser	
31. Valtiontalouden kassatulot	40	31. Kassainkomster inom statsekonomin	40
32. Valtiontalouden kassamenot	43	32. Kassautgifter inom statsekonomin	43
33. Valtiontalouden rahoitusasema	46	33. Statsekonomin finansieringsställning	46
34. Valtionvelka	47	34. Statskulden	47
Hinnat		Priser	
35. Indeksilukujen vuosimuutoksia	48	35. Förändringar på årsnivå i indextalen	48
36. Rakennuskustannusindeksi	49	36. Byggnadskostnadsindex	49
37. Maarakennuskustannusindeksi (1990 = 100)	51	37. Jordbyggnadskostnadsindex (1990 = 100)	51
38. Maarakennusalan ja metsäalan konekustannusindeksi (1990 = 100)	51	38. Kostnadsindex för anläggnings- och skogsmaskiner (1990 = 100)	51
39. Kuorma-autoliikenteen kustannusindeksi (1995 = 100)	52	39. Kostnadsindex för lastbilstrafik (1995 = 100)	52
40. Linja-autoliikenteen kustannusindeksi (1990 = 100)	52	40. Kostnadsindex för busstrafik (1990 = 100)	52

41. Elinkustannusindeksi (1951:10 = 100)	53	41. Levnadskostnadsindex (1951:10 = 100)	53
42. Kuluttajahintaindeksi (hyödykeryhmittäin) (1995 = 100)	54	42. Konsumentprisindex (efter varugrupp) (1995 = 100)	54
43. Kuluttajahintaindeksi (alueittain) (1995 = 100)	55	43. Konsumentprisindex (efter region) (1995 = 100)	55
44. Tukkuhintaindeksi (1995 = 100)	56	44. Partiprisindex (1995 = 100)	56
45. Kotimarkkinoiden perushintaindeksi (1995 = 100)	59	45. Basprisindex för hemmamarknadsvaror (1995 = 100)	59
46. Teollisuuden tuottajahintaindeksi (1995 = 100)	63	46. Producentprisindex för industrin (1995 = 100)	63
47. Tuontihintaindeksi (1995 = 100)	66	47. Importprisindex (1995 = 100)	66
48. Vientihintaindeksi (1995 = 100)	69	48. Exportprisindex (1995 = 100)	69
49. Tukkuhintaindeksi (1949 = 100)	71	49. Partiprisindex (1949 = 100)	71
50. Tuotannon hintaindeksi (1949 = 100)	74	50. Produktionsprisindex (1949 = 100)	74
51. Tuonnin hintaindeksi (cif, 1949 = 100)	77	51. Importprisindex (cif, 1949 = 100)	77
52. Viennin hintaindeksi (fob, 1949 = 100)	78	52. Exportprisindex (fob, 1949 = 100)	78
53. Maatalouden hintaindeksijä (1990 = 100)	79	53. Prisindex för lantbruk (1990 = 100)	79
54. Elintarvikkeiden vähittäishintoja	80	54. Minutpriser på livsmedel	80
55. Kiinteistön ylläpidon kustannusindeksi (1995 = 100)	82	55. Kostnadsindex för fastighetsunderhåll (1995 = 100)	82
56. Asuntojen hinnat	83	56. Bostadspriser	83
Palkat		Löner	
57. Työntekijöiden tuntiansiot	84	57. Arbetstagarnas timförtjänst	84
58. Palkansaajien ansiotasoindeksi (1995 = 100)	85	58. Löntagarnas förtjänstnivåindex (1995 = 100)	85
Työelämä		Arbetslivet	
59. Työllisyys	86	59. Sysselsättning	86
60. Palkansaajat työnantajasektorin mukaan toimialoitain	88	60. Löntagare näringsgrensvis efter arbetsgivarsektor	88
61. Palkansaajien erilaiset työsuhteet	89	61. Löntagarnas olika anställningsförhållanden	89
62. Tehdyt työtunnit toimialoitain	89	62. Utförda arbetstimmar efter näringsgren	89
63. Työttömyys	90	63. Arbetslöshet	90
64. Työttömyysaste maakunnittain	91	64. Arbetslöshetstal landskapsvis	91
65. Työväilyt	92	65. Arbetsförmedling	92
Oikeus		Rättsväsen	
66. Poliisin tietoon tulleet rikokset, päihityksen takia säilöönötetut ja pysäköintivirheet	94	66. Brott som kommit till polisens kännedom, berusade som tagits i förvar och parkeringsfel	94
67. Vireillepannut konkurssit	96	67. Anhängiggjorda konkurser	96
Trendit/kausitasoitettut sarjat	97	Trender/säsongsensade serier	97
Ulkomaat		Utlandet	
68. Bruttokansantuote (1990 = 100)	104	68. Bruttonationalprodukten (1990 = 100)	104
69. Teollisuustuotannon määrä (1990 = 100)	105	69. Industriproduktionens volym (1990 = 100)	105
70. Teollisuustyöntekijöiden tuntiansiot (1990 = 100)	106	70. Timförtjänst inom tillverkningsindustrin (1990 = 100)	106
71. Työttömyysaste	107	71. Arbetslöshetstal	107
72. Kauppatase	108	72. Handelsbalansen	108
73. Lyhytaikaiset markkinakorot	109	73. Kortfristiga marknadsräntor	109
74. Pitkäaikaiset markkinakorot	110	74. Långfristiga marknadsräntor	110
75. Kuluttajahintaindeksi (1990 = 100)	111	75. Konsumentprisindex (1990 = 100)	111
76. Inflaatio	112	76. Inflation	112
Huomautuksia	113	Tabellanmärkningar	118

Contents

	Page		Page
Population			
1. Population	1	38. Cost indices for earth movers and forest machinery (1990 = 100)	51
2. Vital statistics	1	39. Cost index for road transport of goods (1995 = 100)	52
3. Vital statistics by region	2	40. Cost index for bus and motor-coach traffic (1990 = 100)	52
Industry			
4. Product statistics	4	41. Cost-of-living index (1951:10 = 100)	53
5. Volume index of industrial output (1995 = 100)	10	42. Consumer price index (by group of goods and services) (1995 = 100)	54
6. Business tendency survey	14	43. Consumer price index (by region) (1995 = 100)	55
Construction			
7. Housing construction	15	44. Wholesale price index (1995 = 100)	56
8. Building construction	16	45. Basic price index for domestic supply (1995 = 100)	59
Trade			
9. Wholesale and retail trade sales	18	46. Producer price index, home sales (1995 = 100)	63
10. Foreign trade	22	47. Import price index (1995 = 100)	66
Financial markets			
11. Balance of payments	24	48. Export price index (1995 = 100)	69
12. Middle rates for foreign exchange	24	49. Wholesale price index (1949 = 100)	71
13. Bank of Finland's balance sheet	25	50. Production price index (1949 = 100)	74
14. Deposits in financial institutions	26	51. Import price index (cif) (1949 = 100)	77
15. Advances by financial institutions	28	52. Export price index (fob) (1949 = 100)	78
16. HEX share index (28.12.1990 = 1 000)	30	53. Price indices for agriculture (1990 = 100)	79
17. Domestic interest rates	31	54. Retail prices of food products	80
Transport			
18. Motor vehicles	32	55. Cost index for real estate maintenance (1995 = 100)	82
19. Railway traffic	33	56. Housing prices	83
20. Finnish air traffic	33	Wages and salaries	
21. Foreign shipping	34	57. Hourly earnings of wage earners	84
22. Tourism	35	58. Index of wage and salary earnings (1995 = 100)	85
23. Road traffic accidents	35	Working life	
24. Posts	36	59. Labour force participation and employment	86
National accounts			
25. Monthly indicator of total output	36	60. Employees by employer sector and industry	88
26. Gross domestic product and national income	37	61. Different types of employment relationships	89
27. Gross domestic product by branch of industry	38	62. Hours worked by branch of industry	89
28. Gross domestic product per capita	38	63. Unemployment	90
29. Price indices for public expenditure (1995 = 100)	38	64. Unemployment rate by region	91
30. Consumer survey	39	65. Employment service	92
Central government finance			
31. Central government cash revenue	40	Justice	
32. Central government cash expenditure	43	66. Offences recorded by the police; intoxicated persons taken into custody; parking offences	94
33. Central government financial standing	46	67. Bankruptcy proceedings instituted	96
34. Central government debt	47	Trends/seasonally adjusted series 97	
Prices			
35. Year-on-year changes in index numbers	48	International	
36. Building cost index	49	68. Gross domestic product (1990 = 100)	104
37. Cost index for civil engineering works (1990 = 100)	51	69. Volume of industrial output (1990 = 100)	105
		70. Hourly earnings (manufacturing) (1990 = 100)	106
		71. Unemployment rates	107
		72. Trade balance	108
		73. Short-term interest rates	109
		74. Long-term interest rates	110
		75. Consumer price index (1990 = 100)	111
		76. Inflation	112
		Notes 123	

Käytetyt symbolit – Använda symboler – Explanation of symbols

Toisto – Uppreppning – <i>Repetition</i>	»
Ei yhtään – Värdet noll – <i>Magnitude nil</i>	—
Tietoa ei ole saatu tai se on liian epävarma esitettäväksi – Uppgift ej tillgänglig eller alltför osäker för att anges – <i>Data not available or too uncertain for presentation</i>
Tieto epälooginen esitettäväksi – Uppgift kan inte förekomma – <i>Category not applicable</i>
Ennakkotieto – Preliminär uppgift – <i>Preliminary data</i>	*
Korjattu luku (vuositiedoissa) – Korrigerat tal (i årsuppgifter) – <i>Corrected figure (in annual figures)</i>	◆
Miinus – Minus – <i>Minus</i>	/.
Jakomerkki – Divisionstecken – <i>Division</i>	+
Miehet – Män – <i>Males</i>	M
Naiset – Kvinnor – <i>Females</i>	N
Molemmat sukupuoli – Båda könen – <i>Both sexes</i>	MS

Vaaka- tai pystysuora viiva, joka katkaisee aikasarjan, osoittaa, että viivan eri puolilla olevat tiedot eivät ole täysin verrannollisia – En horisontal eller vertikal linje, som avskär en tidsserie, markerar att uppgifterna på ömse sidor om linjen inte är fullt jämförbara – *A horizontal or vertical line drawn across a time series shows substantial breaks in the homogeneity of a series.*

Bruttokansantuote neljännesvuosittain
Bruttonationalprodukten kvartalsvis
Gross domestic product by quarter

Milj. mk – FIM million. 1990 hinnoin – 1990 års priser – 1990 prices

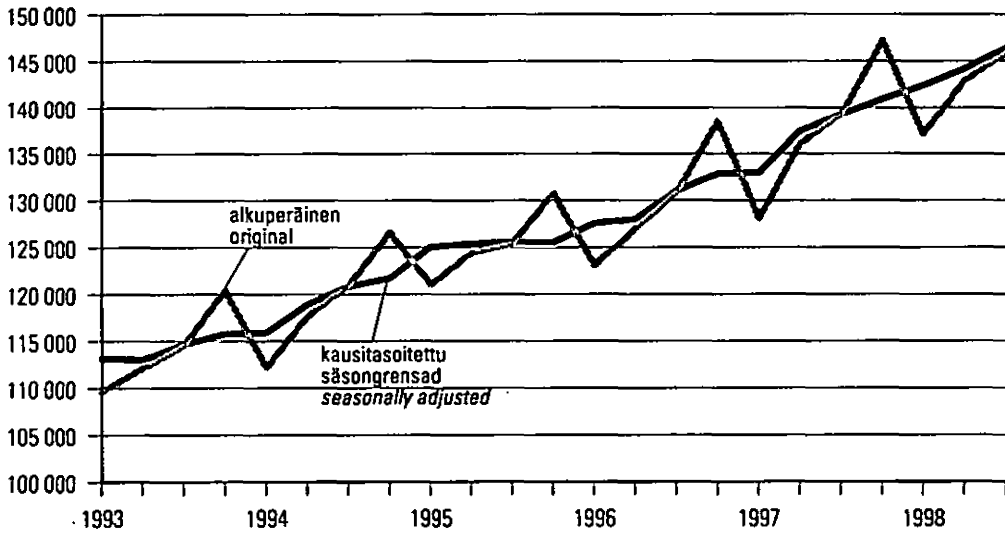

Teollisuustuotannon volyyymi-indeksi kuukausittain
Volymindex för industriproduktionen, månadsvis
Monthly volume index of industrial output

1995 = 100. Työpäiväkorjattu – Arbetsdagskorrigerat – Calculated per working day

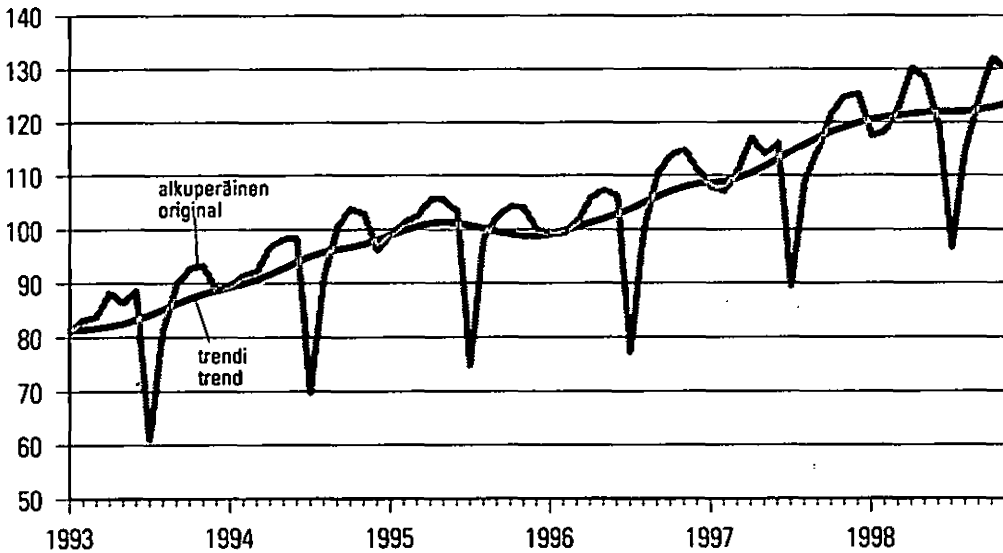

Uudisrakentamisen volyyymi-indeksi neljännesvuosittain
Volymindex för nybyggnad kvartalsvis
Volume index of newbuilding by quarter

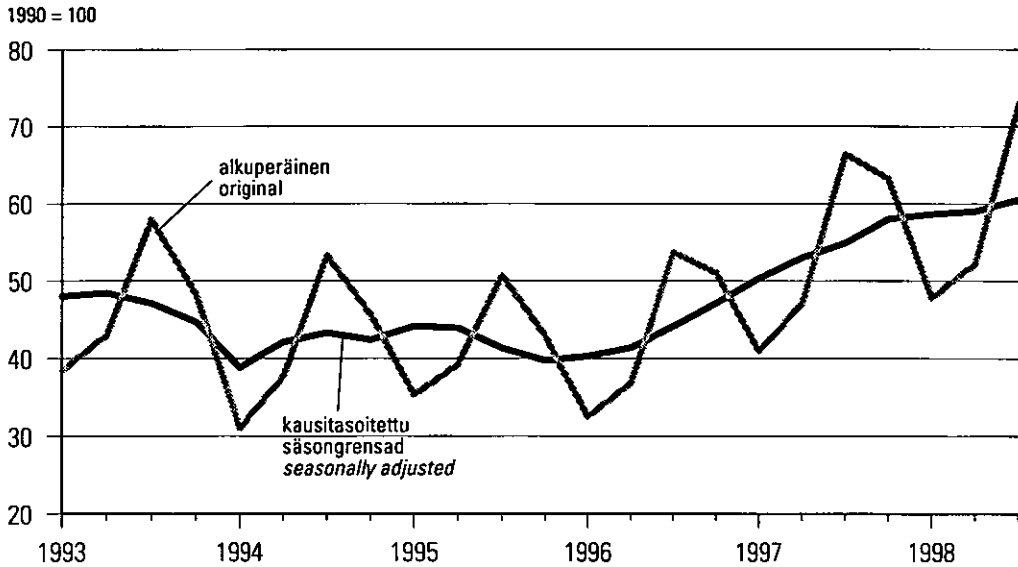

Tukku- ja vähittäiskaupan volyyymi-indeksit kuukausittain
Volymindexen för parti- och detaljhandeln månadsvis
Monthly volume indices of the wholesales and retail trade

1995 = 100. Kauppapäiväkorjattu määräaindeksi – Volymindex korrigerat efter handelsdag – Trading day adjusted volume index

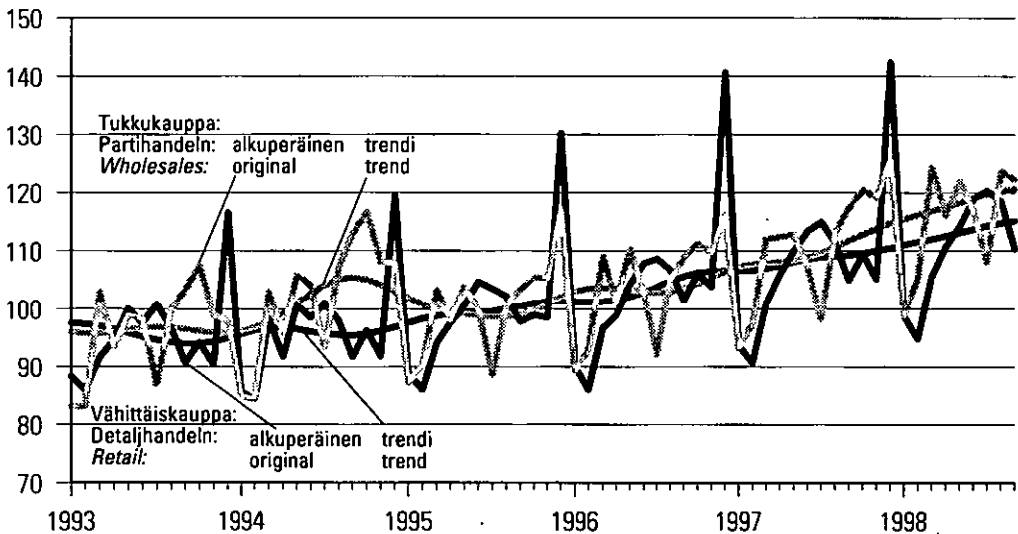

Ulkomaankauppa; viennin ja tuonnin volyymi-indeksit neljännesvuosittain
Utrikeshandel; volymindex för exporten och importen kvartalsvis
Foreign trade; volume indices of exports and imports by quarter

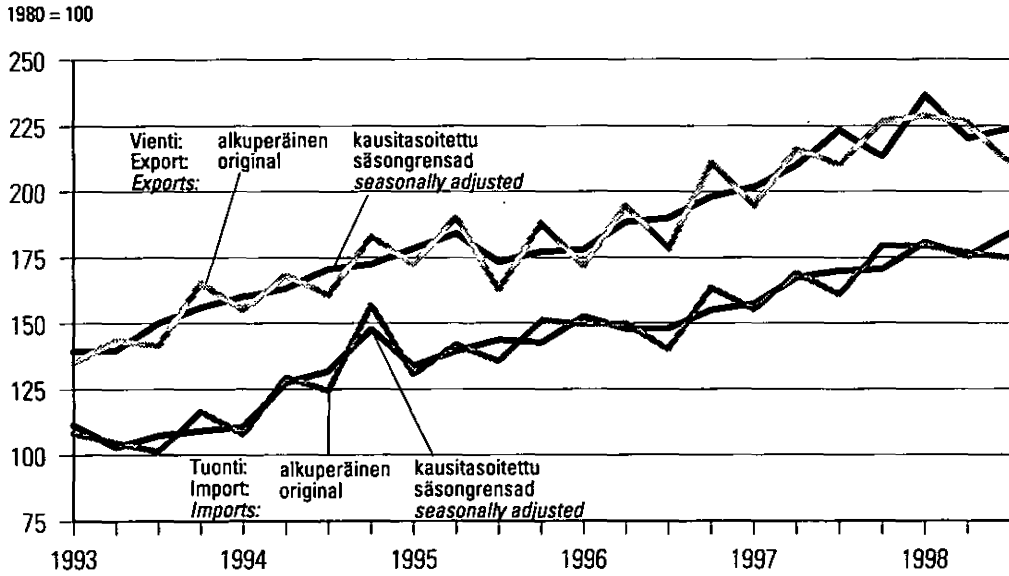

Kuluttaja- ja tukkuhintaindeksin vuosimuutokset kuukausittain
Förändringar på årsnivå i konsument- och partiprisindexen, månadsvis
Consumer and wholesale price indices, year-on-year changes by month

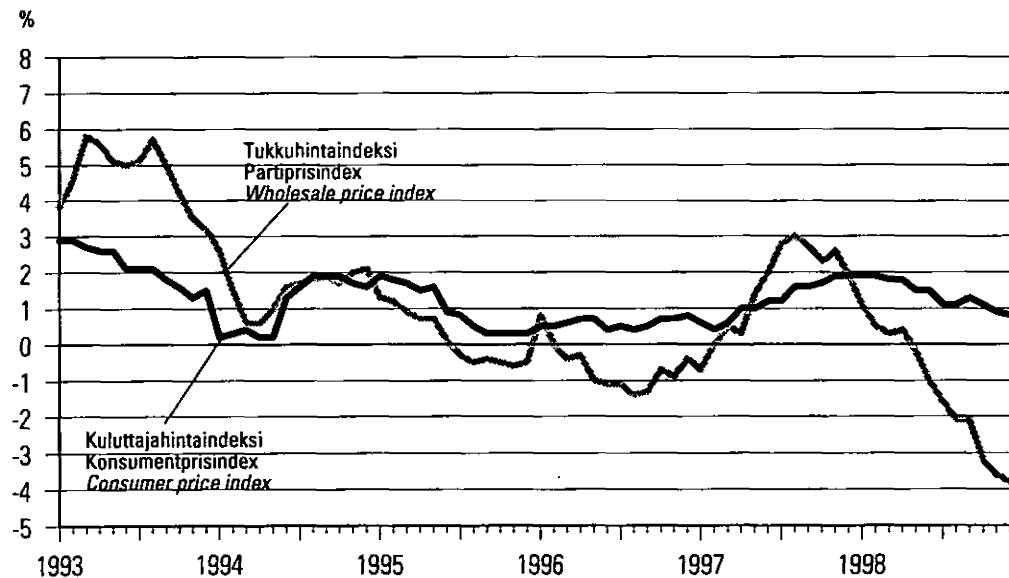

Palkansaajien ansiotasoindeksien vuosimuutokset neljännesvuosittain
Förändringar på årsnivå i löntagarnas förtjänstnivåindex, kvartalsvis
Indices of wage and salary earnings, year-on-year changes by quarter

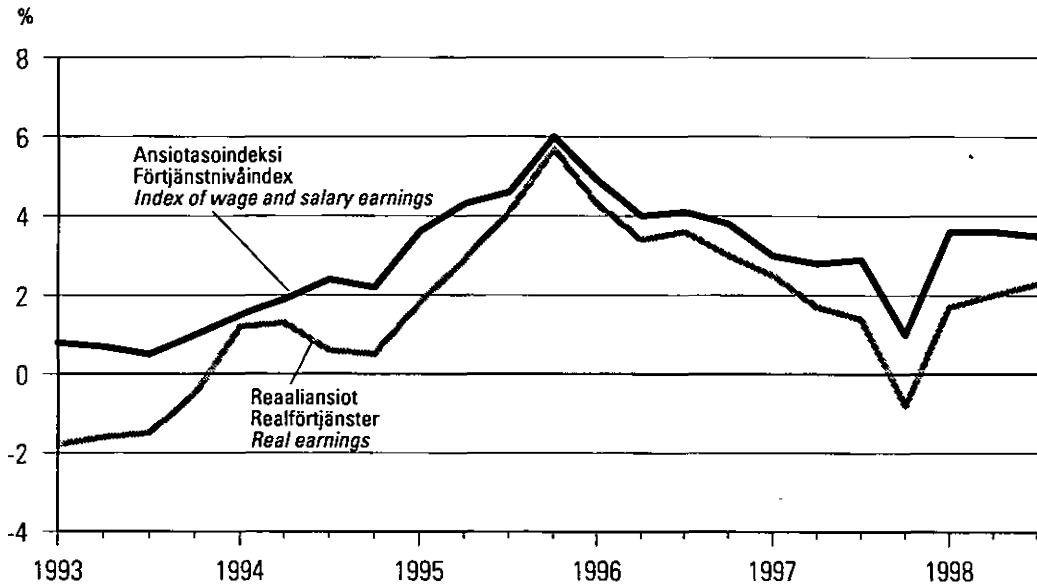

Työttömyysaste kuukausittain
Arbetslöshetstal månadsvis
Monthly unemployment rate

% ILO/EU -määritelmän mukaan – Enligt ILO:s/EU:s definition – According to the ILO/EU definition

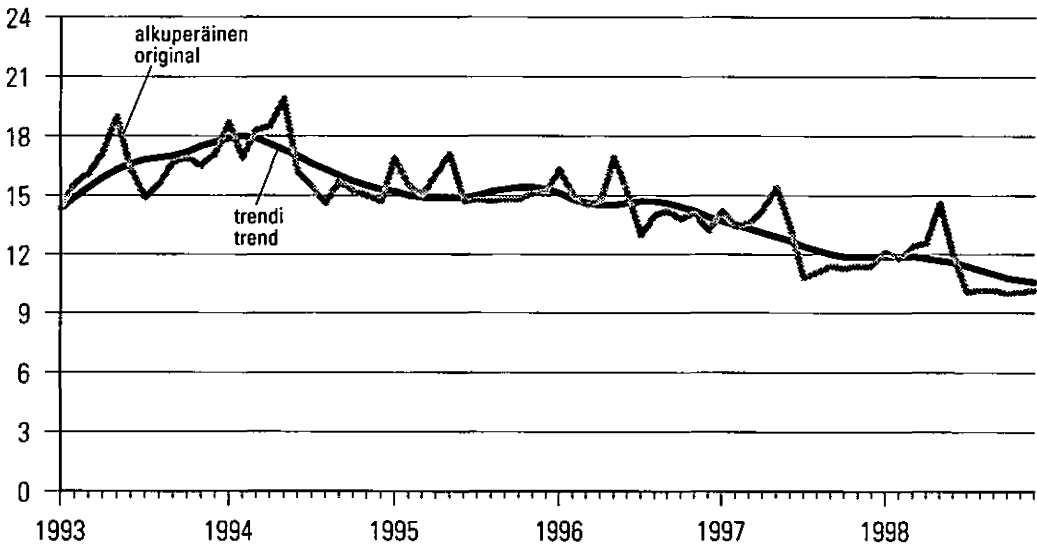



1. Väkiluku — Folkmängd — Population

Vuosi År Year	Keski- väkiluku Medelfolk- mängden Mean population	Väkiluku vuoden lopussa — Folkmängd vid utgången av år — Population on 31 December							Väkiluku vuosineljänneksen lopussa — Folkmängd vid utgången av kvartalet — Population at the end of the quarter		
		Yhteensä Totalt	Miehet Män Males	Naiset Kvinnor Females	Kaupunkimaiset kunnat Urbana kommuner Urban municipalities	Taaiaan asutut kunnat Tätorts- kommuner Semi-urban municipalities	Maaseutumaiset kunnat Landsbygds- kommuner Rural municipalities	Ikä — Ålder — Age			
								-14	15-64	65-	
1 000		%							1 000		
1		2	3	4	5	6	7	8	9	10	11
1985.....	4 902	4 911	2 378	2 533	19,4	68,0	12,6	1996 I 5 119
1986.....	4 918	4 926	2 386	2 540	19,3	67,9	12,8	II 5 125
1987.....	4 932	4 939	2 393	2 546	19,3	67,8	12,9	III 5 130
1988.....	4 946	4 954	2 401	2 553	19,4	67,5	13,1	IV 5 132
1989.....	4 964	4 974	2 413	2 562	19,3	67,4	13,3	
											1997 I 5 135
1990.....	4 986	4 998	2 426	2 572	2 846	803	1 349	19,3	67,2	13,5	II 5 140
1991.....	5 014	5 029	2 443	2 586	2 868	809	1 352	19,2	67,2	13,6	III 5 145
1992.....	5 042	5 055	2 457	2 598	2 898	813	1 344	19,2	67,1	13,7	IV 5 147
1993.....	5 066	5 078	2 470	2 608	2 920	815	1 343	19,1	67,0	13,9	
1994.....	5 089	5 099	2 482	2 617	2 949	814	1 335	19,1	66,8	14,1	*1998 I 5 149
											II 5 153
1995.....	5 108	5 117	2 492	2 625	2 978	897	1 242	19,0	66,7	14,3	III 5 157
1996.....	5 125	5 132	2 501	2 632	3 005	896	1 232	18,9	66,6	14,5	IV 5 159
1997.....	5 140	5 147	2 509	2 638	3 077	854	1 216	18,7	66,7	14,6	
*1998.....	5 153	5 159	2 516	2 643	3 101	853	1 205	18,4	66,9	14,7	

2. Väestönmuutokset — Befolkningsförändringar — Vital statistics

Vuosi ja neljännes År och kvartal Year and quarter	Elävänä syntyneet Levande födda Live births	Kuolleet Döda Deaths	Syntyneiden enemmyys Födelse- överskott Excess of births	Maahan muuttaneet Invandrare Immigrants	Maasta muuttaneet Utvandrare Emigrants	Netto- maahan- muutto Netto- invandring Net immigration	Kokonais- muutos Hela förändring Total change	Solmitut avioliitot Ingångna äktenskap Marriages	Avioerot Äktenskap- skillnader Divorces		
	1	2	3	4	5	6	7	8	9	10	11
	Määrä — Antal — Number										
1994.....	65 231	48 000	17 231	11 611	3 357	8 672	4 131	2 939	20 842	24 898	13 751
1995.....	63 067	49 280	13 787	12 222	3 895	8 957	4 041	3 265	18 072	23 737	14 025
1996.....	60 723	49 167	11 556	13 294	4 286	10 587	4 010	2 707	15 494	24 464	13 795
1997.....	59 329	49 108	10 221	13 564	4 041	9 854	4 575	3 710	15 029	23 444	13 507
*1998.....	57 212	49 389	7 823	14 263	4 526	10 846	5 166	3 417	12 050	23 035	13 811
% keskiväkiluvusta — På 1 000 av medelfolkmängden — Per 1 000 mean population											
1994.....	12,8	9,4	3,4	2,3	0,7	1,7	0,8	0,6	4,1	4,9	2,7
1995.....	12,3	9,6	2,7	2,4	0,8	1,8	0,8	0,6	3,5	4,6	2,7
1996.....	11,8	9,6	2,3	2,6	0,8	2,1	0,8	0,5	3,0	4,8	2,7
1997.....	11,5	9,6	2,0	2,6	0,8	1,9	0,9	0,7	2,9	4,6	2,6
*1998.....	11,1	9,6	1,5	2,8	0,9	2,1	1,0	0,7	2,3	4,5	2,7
Määrä — Antal — Number											
1996 I	15 276	13 825	1 451	2 819	768	2 203	985	616	2 375	2 875	3 522
II	15 859	11 797	4 062	3 256	1 091	1 821	774	1 435	5 805	7 477	3 324
III	15 375	11 443	3 932	3 766	1 411	3 426	1 472	340	4 580	10 541	3 567
IV	14 213	12 102	2 111	3 453	1 016	3 137	779	316	2 734	3 571	3 382
1997 I	14 890	12 899	1 991	2 677	780	2 240	1 030	437	2 702	2 834	3 282
II	15 651	12 154	3 497	3 434	1 048	2 067	883	1 367	5 138	6 556	3 539
III	15 378	11 472	3 906	4 272	1 314	3 331	1 689	941	5 122	10 628	3 437
IV	13 410	12 583	827	3 181	899	2 216	973	965	2 067	3 426	3 249
*1998 I	14 043	13 528	515	2 950	874	2 419	1 228	531	1 220	2 745	3 343
II	14 678	11 977	2 701	3 651	1 179	2 071	939	1 580	4 453	6 141	3 486
III	15 206	11 710	3 496	4 365	1 487	3 886	1 960	479	4 194	10 791	3 536
IV	13 285	12 174	1 111	3 297	986	2 470	1 039	827	2 183	3 358	3 446

VÄESTÖ — BEFOLKNING — POPULATION

3. Väestömuutokset maakunnittain — Befolkningsförändringar landskapsvis — Vital statistics by region

Alue, vuosi ja vuosineljännes Område, år och kvartal Area, year and quarter	Elävänä syntyneet Levande födda Live births	Kuolleet Döda Deaths	Kuntien välinen muuttolike, nettomuutto Omflyttning mellan kommuner, nettoflyttning Inter-municipal migration, net	Maahanmuutto Invandring Immigration	Maastamuutto Utvandring Emigration	Kokonaismuutos Hela förändring Total change	Väkiluku ¹⁾ Folkmängd ¹⁾ Population ¹⁾	Avioliitot Äktenskap Marriages	Avioerot Äktenskapskillnader Divorces
	1	2	3	4	5	6	7	8	9
Koko maa — Hela landet — Whole country									
*1998.	57 212	49 389	—	14 263	10 846	12 050	5 159 399	23 035	13 811
1997 IV	13 410	12 583	—	3 181	2 216	2 067	5 147 349	3 426	3 249
*1998 IV	13 285	12 174	—	3 297	2 470	2 183	5 159 399	3 358	3 446
Uusimaa — Nyland									
*1998.	15 577	9 891	9 508	5 614	4 424	16 805	1 274 507	7 051	4 163
1997 IV	3 757	2 484	2 085	1 283	893	3 865	1 257 702	1 109	1 020
*1998 IV	3 635	2 466	2 019	1 221	972	3 562	1 274 507	1 033	1 053
Itä-Uusimaa — Östra Nyland									
*1998.	948	884	755	222	183	867	88 154	346	229
1997 IV	229	237	57	41	27	65	87 287	53	63
*1998 IV	200	205	210	75	47	234	88 154	61	51
Varsinais-Suomi — Egentliga Finland									
*1998.	4 847	4 365	1 836	1 506	820	3 044	443 017	2 020	1 212
1997 IV	1 091	1 146	331	269	217	337	439 973	277	282
*1998 IV	1 104	1 127	402	377	170	597	443 017	321	293
Satakunta									
*1998.	2 380	2 497	-1 274	424	287	-1 240	240 781	955	640
1997 IV	552	659	-261	52	45	-349	242 021	136	119
*1998 IV	574	612	-246	108	66	-236	240 781	145	176
Kanta-Häme — Egentliga Tavastland									
*1998.	1 764	1 787	-164	241	176	-113	164 913	701	447
1997 IV	402	424	-24	71	28	4	165 026	90	109
*1998 IV	394	395	-16	63	43	6	164 913	114	115
Pirkanmaa — Birkaland									
*1998.	4 812	4 321	1 698	1 010	793	2 444	444 497	2 115	1 194
1997 IV	1 127	1 171	243	236	189	260	442 053	287	295
*1998 IV	1 134	1 089	247	263	197	372	444 497	321	289
Päijät-Häme — Päijänne Tavastland									
*1998.	1 922	2 095	-380	526	269	-288	197 422	778	558
1997 IV	431	517	-77	129	56	-88	197 710	108	147
*1998 IV	457	523	-24	131	61	-19	197 422	112	121
Kymenlaakso — Kymmenedalen									
*1998.	1 794	2 221	-471	358	274	-798	189 772	757	572
1997 IV	432	545	-116	86	53	-187	190 570	123	136
*1998 IV	421	551	-179	91	56	-268	189 772	111	140
Etelä-Karjala — Södra Karelen — South Karelia									
*1998.	1 239	1 584	-600	369	184	-740	138 112	521	371
1997 IV	303	389	-75	91	44	-107	138 852	89	82
*1998 IV	274	363	-118	73	51	-183	138 112	74	99
Etelä-Savo — Södra Savolax — South Savo									
*1998.	1 579	1 991	-1 194	262	158	-1 494	170 333	586	405
1997 IV	366	506	-185	54	41	-302	171 827	75	81
*1998 IV	371	498	-317	52	41	-431	170 333	80	94

3. Väestönmuutokset maakunnittain (jatk.) — Befolkningsförändringar landskapsvis (forts.) — Vital statistics by region (cont.)

Alue, vuosi ja vuosineljännes Område, år och kvartal Area, year and quarter	Elävänä syntyneet Levande födda Live births	Kuolleet Döda Deaths	Kuntien välinen muuttoliike, nettomuutto Omflyttning mellan kommuner, nettoflyttning Inter-municipal migration, net	Maahanmuutto Invandring Immigration	Maastamuutto Utvandring Emigration	Kokonaismuutos Hela förändring Total change	Väkiluku ¹⁾ Folkmängd ¹⁾ Population	Avioliitot Äktenskap Marriages	Avioerot Äktenskaps-skilnader Divorces
	1	2	3	4	5	6	7	8	9
Pohjois-Savo – Norra Savolax – North Savo									
*1998.	2 690	2 767	-1 613	351	234	-1 548	255 212	1 014	678
1997 IV	632	687	-358	62	45	-383	256 760	139	160
*1998 IV	628	721	-301	92	74	-371	255 212	138	165
Pohjois-Karjala – Norra Karelen – North Karelia									
*1998.	1 740	2 006	-1 389	298	158	-1 483	173 654	610	395
1997 IV	439	510	-151	63	25	-178	175 137	103	88
*1998 IV	412	450	-201	87	39	-184	173 654	77	92
Keski-Suomi – Mellersta Finland – Central Finland									
*1998.	2 807	2 553	-188	515	317	287	260 126	1 058	651
1997 IV	623	609	64	185	66	202	259 839	135	154
*1998 IV	637	631	-127	100	90	-100	260 126	139	153
Etelä-Pohjanmaa – Södra Österbotten – South Ostrobothnia									
*1998.	2 127	2 106	-1 029	184	151	-968	197 673	839	394
1997 IV	474	547	-279	52	24	-319	198 641	123	72
*1998 IV	484	557	-177	39	30	-239	197 673	116	102
Pohjanmaa – Österbotten – Ostrobothnia									
*1998.	1 912	1 658	-445	688	681	-141	174 089	636	288
1997 IV	447	449	-154	117	108	-134	174 230	95	73
*1998 IV	393	437	-238	173	141	-236	174 089	80	79
Keski-Pohjanmaa – Mellersta Österbotten – Central Ostrobothnia									
*1998.	853	641	-494	132	97	-243	72 093	308	134
1997 IV	173	175	-167	24	15	-156	72 336	34	38
*1998 IV	201	126	-83	39	17	14	72 093	37	30
Pohjois-Pohjanmaa – Norra Österbotten – North Ostrobothnia									
*1998.	4 853	3 014	-834	636	723	988	360 712	1 635	795
1997 IV	1 163	778	-191	156	143	240	359 724	255	176
*1998 IV	1 201	693	-37	122	190	432	360 712	237	213
Kainuu – Kajanaland									
*1998.	874	933	-1 136	112	75	-1 152	92 066	289	198
1997 IV	209	227	-245	29	21	-251	93 218	55	49
*1998 IV	193	221	-220	22	19	-245	92 066	36	58
Lappi – Lappland – Lapland									
*1998.	2 179	1 832	-2 713	513	570	-2 411	196 640	724	430
1997 IV	503	466	-528	128	111	-466	199 051	128	90
*1998 IV	501	463	-636	113	108	-591	196 640	115	104
Ahvenanmaa – Åland									
*1998.	315	243	127	302	272	234	25 626	92	57
1997 IV	57	57	31	53	65	24	25 392	12	15
*1998 IV	71	46	42	56	58	69	25 626	11	19

¹⁾ Vuoden tai vuosineljänneksen lopussa.

¹⁾ I slutet av året eller kvartalet.

¹⁾ At the end of the year or quarter.



4. Tuotetilasto — Produktstatistik — Product statistics

Vuosi ja kuukausi År och månad Year and month	Liha ¹⁾ Kött ¹⁾ Meat ¹⁾			Meijeri- maito	Maito- jauhe	Meijerivoi	Juusto ja rahka	Munat	Kotimaisen teollisuuden viljan ostot ²⁾ Finska industrins köp av spannmål ²⁾ The flow of grain to domestic industrial users ²⁾				
	Yhteensä	Naudanliha	Sianliha	Meijeri- milk	Mjölkk- pulver	Meijerimör	Ost och kvark	Ägg	Yhteensä	Vehnä	Ruis	Ohra	Kaura
	Totalt	Beef and veal	Svinkött	Dairy milk	Milk powder	Dairy butter	Cheese and curds	Eggs	Totalt	Wheat	Rye	Barley	Oats
	1 000 000 kg			1 000 000 l	1 000 kg		1 000 000 kg						
	1	2	3	4	5	6	7	8	9	10	11	12	13
1993....	304,3	103,7	164,5	2 264	28 254	55 216	89 079	69,7	1 715,9	267,1	40,5	841,3	566,6
1994....	311,6	105,1	165,8	2 316	31 345	53 217	92 192	70,5	2 147,6	386,4	38,4	1 098,7	624,4
1995....	303,2	94,7	164,6	2 296	27 185	52 223	95 668	73,6	1 400,7	459,8	93,7	674,1	173,1
1996....	317,9	96,1	170,8	2 261	20 096	54 180	94 796	68,8	1 431,9	573,1	84,6	654,7	119,5
1997....	332,0	98,9	178,9	2 301	31 876	56 598	87 936	65,7	1 428,2	513,3	95,8	700,6	118,6
1996 I	26,3	8,7	13,6	195	1 820	4 931	8 380	6,0	143,9	55,2	8,1	68,1	12,5
II	24,6	7,8	13,2	182	1 660	4 534	7 837	5,8	125,0	47,3	4,7	59,4	13,6
III	26,1	7,8	13,9	193	1 163	4 538	8 455	5,6	123,4	42,3	4,6	64,3	12,2
IV	26,2	7,9	14,1	191	1 417	4 244	8 521	5,9	118,0	39,2	9,9	58,7	10,2
V	27,8	8,6	14,8	203	1 952	4 795	8 775	5,8	132,0	54,0	7,7	60,5	9,8
VI	23,3	6,1	13,3	198	2 323	4 702	8 309	5,2	116,1	44,3	7,5	55,7	8,6
VII	26,8	7,9	14,2	189	1 347	4 164	8 421	5,9	39,9	12,1	2,0	24,1	1,7
VIII	25,9	7,9	13,5	186	1 310	3 938	7 837	5,5	61,5	16,3	8,4	34,2	2,6
IX	26,4	8,3	13,7	176	1 382	3 962	7 539	5,4	189,3	86,1	14,8	74,7	13,7
X	30,3	9,5	16,0	176	1 437	4 593	6 621	6,1	120,2	55,8	8,2	41,8	14,4
XI	28,6	8,4	15,8	178	1 846	4 809	6 665	5,2	149,2	68,4	4,6	65,2	11,0
XII	25,6	7,2	14,6	192	2 438	4 970	7 437	6,4	113,6	52,1	4,1	48,1	9,3
1997 I	27,5	9,0	14,0	199	2 646	5 412	7 602	5,9	136,6	49,6	4,5	66,4	16,1
II	26,0	8,4	13,6	181	2 791	4 531	6 672	5,3	123,6	43,4	9,3	61,9	9,0
III	25,2	7,2	13,9	200	2 561	4 627	7 738	5,5	128,3	41,7	6,6	68,9	11,1
IV	31,7	9,4	17,5	197	2 811	4 839	7 404	6,2	138,4	54,5	9,3	63,4	11,2
V	27,1	8,4	14,4	209	3 512	5 076	7 879	5,5	99,8	34,7	8,0	48,2	8,9
VI	25,3	6,7	14,1	201	3 543	5 197	7 626	5,3	136,8	60,3	5,6	62,1	8,9
VII	27,4	7,4	15,2	191	2 708	4 557	7 448	5,6	57,3	20,5	5,5	27,8	3,6
VIII	26,2	8,1	13,5	188	2 303	4 342	6 699	5,0	125,6	47,3	10,3	62,1	5,9
IX	28,4	9,3	14,3	177	1 882	4 037	6 917	5,4	148,4	52,1	18,5	61,1	16,8
X	30,4	9,6	15,8	179	1 844	4 365	6 738	5,6	99,5	31,2	6,1	52,5	9,7
XI	28,3	7,9	16,1	182	1 979	4 616	7 365	4,8	118,9	38,2	8,1	63,3	9,3
XII	28,4	7,6	16,6	198	3 296	4 999	7 847	5,7	115,0	40,0	4,0	63,0	8,0
*1998 I	25,7	7,8	13,2	205	2 956	5 297	8 363	5,2	126,4	50,3	5,4	57,5	13,1
II	24,7	6,5	13,7	186	2 502	4 623	7 566	4,9	125,9	43,2	6,1	63,7	12,9
III	29,5	8,0	16,2	203	2 540	5 333	8 658	5,4	147,6	56,7	4,5	71,5	15,0
IV	28,7	8,1	15,4	200	2 724	4 933	8 396	5,5	130,4	54,3	3,9	59,8	12,4
V	26,1	7,0	14,0	211	2 842	5 167	8 845	4,9	104,7	40,9	6,2	48,1	9,5
VI	27,2	6,6	15,1	198	2 831	5 047	8 454	5,2	137,2	56,2	14,9	56,1	10,0
VII	28,1	6,6	15,8	191	2 387	4 531	7 740	5,3	64,2	20,5	2,2	35,3	6,1
VIII	28,2	8,4	14,5	183	1 933	4 245	7 391	4,9	72,2	24,7	8,3	33,6	5,6
IX	30,5	9,3	15,8	171	1 455	4 036	6 760	5,1	189,8	77,6	17,7	79,6	14,9
X	30,6	8,9	16,0	175	2 486	4 651	6 322	4,9	123,8	40,3	7,7	60,4	15,4
XI								4,7					

¹⁾ Kuumapainovähennys (2%) 1.7.1995 alkaen otettu takautuvasti huomioon.

²⁾ Vuosina 1993–1994: Kotimaisen viljan kauppaa-tulo.

¹⁾ Varmviktsavdrag (2%) har beaktats retroaktivt fr.o.m. 1.7.1995.

²⁾ Åren 1993–1994: Utbud av inhemskt spannmål.

¹⁾ The hot weight of carcass, less 2% taken into account retrospectively from 1.7.1995.

²⁾ Between 1993–1994: Market supply of domestic cereals.

TEOLLISUUS — INDUSTRI — INDUSTRY

4. Tuotetilasto (jatk.) — Produktstatistik (forts.) — Product statistics (cont.)

Vuosi ja kuukausi År och månad Year and month	Ihmisravintotuotteiden valmistukseen käytetty vilja Spannmål som använts för tillverkning av människoföda Cereals used for human consumption					Sokeri Socker Sugar	Suklaa ja suklaatuotteet Choklad och chokladprodukter Chocolate and chocolate products	Margarini Margarin Margarine	Kivennisvedet Mineralvatten Mineral waters	Makeat juomat Söta drycker Soft drinks	Viinit yms. miedot-alkoholijuomat ¹⁾ Vin o.d. svaga alkohol- drycker ¹⁾ Wines and other low- alcohol bever. ¹⁾	Mallasjuomat Malt- drycker Malt beverages	Väkevät juomat Sprit- drycker Spirits
	Yhteensä Totalt Total	Vehnä Vete Wheat	Ruis Råg Rye	Ohra Korn Barley	Kaura Havre Oats								
	1 000 000 kg	15	16	17	18	1 000 kg	20	21	22	23	24	25	26
1993.	386,2	267,6	91,7	7,0	27,7	285 346	49 380	57 321	26 843	191 215	40 460	457 895	58 515
1994.	417,1	298,1	87,7	6,4	25,2	242 159	55 377	57 515	27 831	213 798	56 433	452 385	58 288
1995.	399,3	285,4	81,0	6,2	26,9	259 081	49 830	76 533	39 367	254 671	82 869	407 789	69 433
*1996.	481,6	361,3	84,3	6,7	29,3	253 990	49 084	97 920	45 377	304 193	81 245	438 130	67 161
*1997.	483,9	357,9	87,9	7,6	30,6	161 030	36 496	83 536	32 790	275 579	59 564	492 973	33 922
*1996 I	38,0	27,6	7,4	0,6	2,4	12 819	2 562	8 289	1 959	10 910	5 009	31 534	2 920
II	37,6	27,0	7,1	0,6	2,9	11 444	2 346	8 300	2 231	11 660	3 710	30 794	2 442
III	39,1	28,5	7,5	0,7	2,4	14 538	3 039	8 711	1 799	13 081	6 113	37 529	3 415
IV	39,6	29,7	7,1	0,5	2,4	15 409	3 185	8 497	1 981	14 400	5 604	43 030	3 305
V	41,0	30,7	7,1	0,5	2,7	16 123	2 842	8 145	1 906	17 145	5 743	42 231	3 354
VI	33,0	24,0	6,3	0,5	2,2	13 078	2 497	6 362	1 823	17 587	6 180	45 340	2 785
VII	42,0	32,0	7,0	0,5	2,5	15 454	1 087	9 150	1 562	13 112	7 068	48 667	3 300
VIII	43,8	33,4	7,1	0,5	2,7	16 624	3 705	6 984	2 074	15 299	5 640	44 169	3 290
IX	44,8	34,6	7,1	0,6	2,5	15 297	4 155	9 434	1 973	11 024	4 942	38 098	2 957
X	47,8	36,7	8,0	0,7	2,4	14 043	4 421	9 427	1 740	9 402	3 588	38 704	2 664
XI	42,5	32,7	6,8	0,6	2,4	14 155	3 696	8 759	1 179	10 352	4 294	36 570	2 583
XII	32,4	24,4	5,8	0,4	1,8	9 644	2 380	6 250	1 916	11 452	3 856	34 555	2 981
*1997 I	40,6	29,3	8,1	0,7	2,5	10 686	2 996	8 358	1 942	20 573	4 089	36 190	2 350
II	38,8	28,2	7,4	0,6	2,6	7 445	3 059	8 926	2 163	17 218	4 740	28 480	1 994
III	37,9	28,3	7,0	0,4	2,2	9 849	2 882	6 639	1 992	22 017	4 247	38 335	2 649
IV	43,0	31,5	8,1	0,6	2,8	9 840	3 617	5 803	2 726	24 926	4 830	44 868	3 031
V	42,5	31,2	7,6	0,7	3,0	10 705	2 407	5 505	2 838	23 377	5 192	43 972	3 044
VI	35,3	25,2	6,8	0,7	2,7	11 944	2 459	3 709	4 337	32 205	6 456	51 927	3 136
VII	36,3	28,1	6,3	0,4	1,5	18 469	1 457	6 404	3 753	33 722	6 651	55 186	2 915
VIII	38,9	28,7	7,3	0,5	2,4	17 429	3 297	6 472	3 599	26 201	4 575	43 114	2 923
IX	44,5	33,4	7,8	0,6	2,7	15 216	4 241	7 780	3 394	19 105	5 183	38 540	2 907
X	47,3	35,2	8,1	0,9	3,1	17 970	4 538	8 598	1 934	18 975	3 743	35 561	2 685
XI	40,4	30,2	6,8	0,8	2,7	18 522	3 251	8 359	1 881	18 602	4 518	37 580	3 243
XII	38,4	28,6	6,6	0,7	2,4	12 955	2 292	6 983	2 231	18 658	5 330	39 220	3 045
*1998 I	39,3	27,8	7,7	0,9	2,9	9 478	2 164	7 624	3 438	21 532	5 391	32 738	2 150
II	39,7	29,3	7,0	0,6	2,8	10 939	2 476	7 994	2 726	17 383	4 878	29 864	2 348
III	43,6	32,7	7,5	0,7	2,7	10 930	2 502	7 355	3 174	21 507	6 434	40 099	2 865
IV	40,5	29,6	7,3	0,7	2,8	9 378	2 242	3 990	2 927	26 630	6 214	43 313	3 087
V	40,6	30,2	7,0	0,8	2,6	12 745	2 188	3 181	3 595	25 359	7 202	43 020	2 673
VI	34,8	25,3	7,1	0,4	1,9	12 346	2 296	4 917	4 325	30 447	9 644	53 996	2 913
VII	41,1	31,3	6,7	0,5	2,6	15 349	1 033	4 976	3 728	29 848	9 174	52 511	3 615
VIII	38,1	27,5	7,2	0,5	2,9	15 325	2 646	4 824	3 106	19 356	7 293	45 211	2 868
IX	38,9	28,5	7,7	0,5	2,1	15 057	3 187	3 253	2 516	17 012	5 011	37 852	3 344
X	39,3	29,2	7,4	0,5	2,2	15 483	4 095	3 146	3 225	22 510	5 916	37 773	3 472
XI	36,5	27,1	7,0	0,5	1,9	13 424	2 855	5 250	3 058	19 651	6 868	37 183	3 269

¹⁾ Vain alkoholitain alaiset juomat.

¹⁾ Bara drycker som lyder under alkohollagen.

¹⁾ Only beverages subject to the Alcohol Act.

TEOLLISUUS — INDUSTRI — INDUSTRY

4. Tuotetilasto (jatk.) — Produktstatistik (forts.) — Product statistics (cont.)

Vuosi ja kuukausi År och månad Year and month	Saha- tavara Sågvaror Sawn goods	Markkinahakkuut Marknadsavverkningar Commercial removals									
		Yhteensä Totalt Total	Mänty- tukkipuu Tallstock Pine logs	Kuusi- tukkipuu Granstock Spruce logs	Yhteensä tukkipuu ¹⁾ Stock totalt ¹⁾ Total ¹⁾	Mänty- kuitupuu Tall- massaved Pine pulp- wood	Kuusi- kuitupuu Gran- massaved Spruce pulpwood	Lehti- kuitupuu Löv- massaved Non-coni- ferous pulpwood	Yhteensä kuitupuu ²⁾ Massaved totalt ²⁾ Pulpwood total ²⁾	Polttopuu Ved Fuelwood	
1 000 m ³											
		27	28	29	30	31	32	33	34	35	36
1993...	8 083	42 070	8 239	10 602	19 846	8 738	8 628	4 511	22 058	166	
1994...	8 925	49 195	9 644	14 134	24 946	9 731	9 375	4 687	24 151	98	
1995...	8 796	51 002	9 672	13 843	24 748	10 718	9 925	5 351	26 169	85	
1996...	*8 585	46 915	9 003	12 932	22 952	10 296	9 028	4 552	23 876	86	
1997...	*8 263	52 996	10 301	15 432	27 034	10 831	10 012	4 985	25 828	133	
*1996 I	691	4 762	761	1 272	2 149	991	1 031	586	2 607	6	
II	608	4 591	767	1 200	2 084	983	980	540	2 503	5	
III	698	4 888	817	1 284	2 232	1 036	1 042	572	2 649	7	
IV	716	3 450	618	843	1 551	797	680	417	1 894	5	
V	826	2 665	582	701	1 331	633	461	235	1 329	4	
VI	668	2 085	386	654	1 073	468	387	153	1 008	5	
VII	314	1 753	269	581	864	405	367	112	885	4	
VIII	627	3 732	711	1 178	1 960	757	737	272	1 766	6	
IX	719	3 725	733	1 134	1 943	796	683	298	1 777	5	
X	783	5 041	1 055	1 450	2 615	1 114	879	423	2 416	11	
XI	771	4 625	976	1 294	2 372	1 034	792	417	2 244	9	
XII	550	4 504	910	1 175	2 187	1 007	846	451	2 305	12	
*1997 I	636	5 074	932	1 391	2 450	1 017	1 045	550	2 613	12	
II	645	4 888	866	1 375	2 369	955	1 005	547	2 506	12	
III	669	5 412	973	1 462	2 595	1 015	1 182	608	2 805	12	
IV	781	4 727	873	1 126	2 146	1 042	962	565	2 568	13	
V	757	2 580	539	667	1 251	616	465	242	1 323	6	
VI	681	2 563	512	874	1 421	530	441	165	1 137	5	
VII	323	2 139	309	773	1 105	419	465	146	1 031	4	
VIII	657	4 012	796	1 335	2 216	766	729	294	1 789	7	
IX	773	4 790	1 044	1 492	2 661	939	801	377	2 118	12	
X	841	5 617	1 247	1 745	3 142	1 143	872	450	2 464	11	
XI	789	5 051	1 091	1 456	2 686	1 055	841	459	2 355	11	
XII	711	5 234	933	1 507	2 601	1 113	956	552	2 621	12	
*1998 I	702	4 976	844	1 456	2 450	953	989	571	2 513	13	
II	664	5 141	867	1 485	2 503	1 017	1 021	587	2 625	13	
III	834	5 975	1 032	1 590	2 817	1 193	1 229	721	3 143	14	
IV	843	4 753	847	1 094	2 096	1 079	945	621	2 645	12	
V	853	2 858	602	678	1 342	756	463	291	1 510	6	
VI	807	2 887	539	837	1 420	778	463	222	1 463	4	
VII	318	2 695	429	902	1 362	639	505	184	1 328	5	
VIII	749	4 394	955	1 389	2 436	950	694	307	1 951	7	
IX	906	5 065	1 110	1 622	2 857	1 040	796	366	2 201	7	
X	902	5 359	1 204	1 692	3 028	1 109	827	386	2 322	9	
XI	886	5 460	1 152	1 651	2 952	1 140	903	465	2 508	0	

¹⁾ Ml. lehtitukkipuu.

²⁾ Ml. muu ainespinopuu.

¹⁾ Inkl. lövstock.

²⁾ Inkl. annat travat gagnvirke.

¹⁾ Incl. non-coniferous logs.

²⁾ Incl. other industrial cordwood.

TEOLLISUUS — INDUSTRI — INDUSTRY

4. Tuotetilastoa (jatk.) — Produktstatistik (forts.) — Product statistics (cont.)

Vuosi ja kuukausi År och månad Year and month	Selluloosa Cellulosa	Öljy- tuotteet Olje- produkter Oil products	Sähkövoima ¹⁾ Elektrisk energi ¹⁾ Electric energy ¹⁾		Rikki- happo Svavel- syra Sulphuric acid	Typpi- happo Salpeter- syra Nitric acid	Fosfori- happo Fosfor- syra Phosphoric acid	Lannoitteet Gödselmedel Fertilizers	Nahka Läder Leather	Jalkineet Skodon Footwear	Vaneri yms. kerrostettu puu Faner o.d. trälaminat Plywood and veneers
	1 000 t		milj. kWh — mill. kWh		1 000 t			1 000 nj ²⁾	1 000 paria par — pairs	1 000 m ³	
	37	38	39	40	41	42	43	44	45	46	47
1993...	6 427,1	9 630	58 007	13 339	1 178,9	465,2	204,9	1 506,8	30 698	3 617	585,0
1994...	5 968,3	11 336	62 180	11 663	1 084,3	501,3	215,2	1 627,1	25 265	4 067	650,9
1995...	5 678,3	11 128	60 541	12 788	1 159,4	217,1	232,2	1 507,4	19 604	3 751	719,8
*1996...	5 818,2	11 859	66 357	11 704	1 287,8	222,7	235,4	1 508,3	12 578	3 596	850,1
*1997...	6 612,7	10 056	65 973	11 855	1 414,4	479,3	251,1	1 260,7	8 881	2 531	707,0
*1996											
I	477,6	897	6 404	1 070	125,3	41,9	20,4	108,1	1 288	219	49,0
II	429,3	841	6 262	983	115,2	40,4	19,6	106,6	1 050	215	47,1
III	470,7	895	5 949	858	128,1	43,3	19,8	112,5	1 139	218	54,2
IV	475,9	754	5 205	617	117,3	40,7	20,0	115,7	1 040	193	48,6
V	468,3	887	5 273	1 056	121,3	40,4	20,0	128,6	927	213	54,7
VI	391,9	867	4 523	1 197	116,6	30,1	19,0	73,6	1 013	178	49,3
VII	480,8	917	4 526	1 422	107,6	38,5	19,0	93,8	17	29	21,9
VIII	497,2	956	4 728	977	81,5	37,4	11,5	101,9	861	235	50,6
IX	506,4	957	5 540	724	83,6	37,7	20,6	105,5	996	241	58,9
X	559,5	1 014	6 028	631	123,4	42,4	20,8	109,9	1 057	237	63,8
XI	532,4	1 099	5 889	960	118,3	40,6	22,3	102,1	892	231	62,2
XII	430,6	958	6 425	1 229	127,4	43,1	21,9	120,7	395	135	45,8
*1997											
I	560,6	1 011	7 062	1 268	129,8	42,4	21,5	106,2	856	215	63,9
II	520,4	901	6 044	1 109	116,0	38,4	18,1	99,6	556	189	52,8
III	556,7	833	6 104	1 186	127,0	41,9	22,3	116,5	707	203	57,0
IV	534,3	874	5 428	921	124,6	41,6	21,2	106,8	1 005	234	65,9
V	549,8	943	5 029	1 295	123,4	42,0	21,3	107,3	922	191	64,1
VI	473,5	881	4 228	1 261	102,7	28,4	17,3	78,1	907	203	58,2
VII	613,9	927	4 387	936	104,8	38,5	23,0	101,8	11	56	28,1
VIII	598,9	765	4 675	723	86,6	40,1	20,3	101,3	832	253	51,1
IX	533,2	226	4 746	684	107,8	39,8	20,9	107,5	856	261	69,0
X	547,9	717	5 710	790	131,8	41,8	22,1	112,2	878	301	72,2
XI	608,8	974	6 090	812	128,9	41,7	20,0	105,1	594	231	65,3
XII	514,7	1 004	6 470	870	131,0	42,7	23,1	118,3	757	194	59,4
*1998											
I	618,1	982	6 599	997	133,7	40,7	21,8	119,5	635	203	90,9
II	549,5	806	6 224	965	108,9	38,2	18,2	114,6	656	205	79,2
III	591,0	1 007	6 476	976	133,0	41,7	22,1	108,4	765	244	95,5
IV	581,0	970	5 585	737	114,7	41,8	23,1	105,9	765	245	82,9
V	622,3	981	5 083	1 311	127,4	38,1	23,4	104,4	757	260	91,6
VI	421,1	964	4 563	1 439	122,6	39,6	21,7	91,7	964	227	87,4
VII	596,4	975	4 541	1 210	125,6	39,8	22,4	98,1	54	51	44,2
VIII	623,7	1 044	4 580	1 385	88,8	39,8	11,8	102,6	671	276	79,4
IX	539,5	979	4 774	1 456	112,6	36,6	22,0	89,0	804	282	99,3
X	584,0	1 075	5 800	1 520	127,6	22,0	23,3	60,8	614	290	96,9
XI	588,5	1 028	6 389	1 385	125,1	28,3	21,4	95,5	624	255	87,6

¹⁾ Nettotuotanto.²⁾ Neliöjalka.¹⁾ Nettoproduktion.²⁾ Kvadratrot.¹⁾ Net production.²⁾ Square foot.

4. Tuotetilastoja (jatk.) — Produktstatistik (forts.) — Product statistics (cont.)

Vuosi ja kuukausi År och månad Year and month	Paperi ja pahvi — Papper och papp Paper and paperboard				Puukuitu- levy Träfiber- plattor Fibre- board	Sementti Cement	Tiietel Teget Bricks	Raaka- rauta Råjärn Pig iron	Raaka- teräs Råstål Crude steel
	Yhteensä Total	Sanoma- lehti- paperi Tidnings- papper Newsprint	Kirjoitus- ja paino- paperi Skriv- och tryck- papper Printing and writing paper	Voima- paperi ja -pahvi ¹⁾ Kraft- paper och papp ¹⁾ Kraft paper and paper- board ¹⁾					
	1 000 t	1 000 t	1 000 t	1 000 t					
	48	49	50	51	52	53	54	55	56
1993.	9 783,9	1 414,4	5 492,8	1 254,5	97,9	836	61,8	2 535	3 256
1994.	10 593,3	1 467,8	6 031,3	1 333,3	92,0	864	57,0	2 597	3 420
1995.	9 373,3	1 352,0	6 154,4	1 335,0	74,5	907	52,0	2 242	3 173
*1996.	9 210,8	1 602,8	5 722,3	1 269,2	81,1	975	40,0	2 457	3 301
*1997.	12 191,7	1 479,2	7 109,8	2 574,2	88,5	1 099	62,5	2 786	3 721
*1996 I	862,2	130,0	484,5	190,7	4,9	90	2,6	255	299
II	808,0	119,0	466,7	177,9	5,8	82	2,9	202	276
III	836,1	115,4	480,6	180,5	7,2	74	3,9	226	300
IV	816,8	106,6	469,2	176,9	5,6	30	4,3	164	248
V	826,9	119,6	461,6	195,3	6,5	61	4,7	128	204
VI	687,2	90,3	387,3	171,1	6,7	81	3,7	177	221
VII	890,3	114,5	510,5	220,7	3,6	74	4,1	208	250
VIII	818,0	97,6	486,8	225,2	5,2	118	4,6	215	264
IX	832,7	104,2	549,0	212,5	8,1	95	4,7	228	309
X	951,2	113,1	570,4	224,7	9,0	92	5,0	225	309
XI	848,8	109,0	536,5	210,0	8,8	74	3,0	226	312
XII	826,9	114,7	454,4	190,5	5,2	51	2,0	233	308
*1997 I	1 019,8	138,7	563,9	195,4	6,9	91	3,1	237	323
II	928,1	112,0	527,3	203,7	4,9	84	4,6	214	291
III	1 031,7	130,3	597,2	212,0	7,3	68	5,3	238	310
IV	996,9	122,6	571,8	211,6	9,1	32	5,8	226	303
V	1 021,0	129,8	585,1	223,2	9,0	123	5,4	239	317
VI	851,5	106,9	494,7	180,5	8,7	120	4,2	226	298
VII	1 077,4	126,6	635,4	232,8	3,6	111	5,8	231	293
VIII	1 055,7	126,0	620,0	232,4	6,0	101	5,5	225	297
IX	1 043,5	117,0	632,6	216,4	9,1	112	6,0	226	298
X	1 110,6	121,8	664,7	236,9	8,8	113	6,2	243	336
XI	1 099,7	127,2	653,8	231,3	9,0	63	5,4	238	326
XII	955,8	120,3	563,3	198,0	6,1	81	5,2	243	329
*1998 I	1 118,8	129,4	671,2	235,5	7,5	95	5,2	250	343
II	1 052,5	119,1	638,2	216,9	7,2	75	5,1	223	304
III	1 152,6	127,8	696,6	241,0	9,8	80	5,7	251	344
IV	1 109,8	128,8	670,8	228,4	8,6	89	5,5	249	335
V	1 156,1	137,9	693,2	238,3	9,3	98	5,5	248	338
VI	872,4	107,2	526,8	172,0	9,5	116	6,0	241	325
VII	1 115,3	127,2	678,7	225,9	3,7	90	6,4	242	312
VIII	1 116,4	133,1	664,9	234,0	6,4	121	6,0	254	327
IX	1 072,0	119,5	667,1	214,7	10,8	98	6,6	239	329
X	1 087,8	121,4	668,0	214,7	10,2	104	5,8	242	331
XI	1 021,0	120,0	621,2	204,0	10,8	71	5,9	230	319

¹⁾ Kuukausitiedot sisältävät myös muun pahvin.¹⁾ Månadsuppgifterna innehåller också övrig papp.¹⁾ Monthly data also include other board grades.

4. Tuotetilasto (jatk.) — Produktstatistik (forts.) — Product statistics (cont.)

Vuosi ja kuukausi År och månad Year and month	Valssau tuotteet (kuumavalssatut) Valsprodukter (varmvalsade) Rolled products (hot-rolled)				Kylmä- valssatut levytuotteet Kallvalsade plåtprodukter Cold-rolled plates	Sinkityt levytuotteet Galvani- serade plåtprodukter Galvanised sheets and plates	Kupari- kattodit Koppar- kattoder Copper cathodes	Nikkeli Nickel	Sinkki Zink Zinc
	Yhteensä Totalt	Betoniteräs Betongstål Reinforcing steel	Valssilanka Valstråd Wire rods	Levytuotteet Plåtprodukter Plates					
	1 000 t								
	57	58	59	60	61	62	63	64	65
1993....	2 989	98	268	2 086	647	423	73 373	14 577	174 384
1994....	3 121	87	283	2 105	719	448	69 187	16 902	137 766
1995....	3 244	108	265	2 184	1 162	449	73 665	16 025	176 583
*1996....	3 272	91	295	2 661	1 203	463	110 715	29 141	175 635
*1997....	3 351	—	326	2 728	1 237	469	116 328	13 515	175 333
*1996 I	285	9	27	224	100	41	7 781	1 394	15 821
II	258	8	21	209	84	34	8 774	1 264	14 689
III	252	8	31	199	104	43	9 717	1 212	14 986
IV	279	9	23	231	99	37	9 298	1 414	14 430
V	309	11	30	247	100	41	9 670	1 289	15 575
VI	256	9	25	201	100	39	9 321	1 257	13 847
VII	216	1	5	202	67	22	9 130	1 502	15 798
VIII	260	10	24	211	97	40	9 672	1 020	13 775
IX	284	10	28	225	104	42	7 180	1 200	14 248
X	303	11	30	237	101	40	10 399	1 157	14 818
XI	292	5	25	240	126	42	10 027	1 122	14 015
XII	278	—	26	235	121	42	9 756	1 332	14 220
*1997 I	298	—	32	242	106	43	10 509	1 423	13 964
II	267	—	21	222	97	36	9 627	1 286	14 064
III	283	—	30	229	109	43	10 616	1 370	15 025
IV	293	—	31	232	121	40	9 851	1 473	15 638
V	295	—	31	239	105	42	10 490	1 425	15 187
VI	284	—	29	228	100	40	9 982	1 423	14 753
VII	169	—	4	154	53	17	10 040	168	16 450
VIII	262	—	29	212	90	39	4 189	—	14 285
IX	256	—	32	194	105	42	8 491	775	11 585
X	317	—	31	257	128	41	10 900	1 333	15 264
XI	317	—	30	260	115	44	10 668	1 290	14 819
XII	310	—	26	259	108	42	10 965	1 549	14 299
*1998 I	341	—	32	279	113	43	10 583	1 408	15 600
II	295	—	29	245	103	37	9 279	1 349	14 170
III	337	—	33	273	112	41	10 796	1 528	15 309
IV	326	—	33	267	107	39	10 448	1 334	15 094
V	310	—	35	245	116	43	10 687	1 260	17 364
VI	336	—	32	276	106	42	10 203	1 545	12 136
VII	278	—	13	253	60	25	10 557	1 541	17 174
VIII	304	—	21	264	62	36	10 145	439	16 880
IX	286	—	28	229	95	35	9 750	959	17 375
X	288	—	25	235	106	42	10 867	1 479	19 253
XI	315	—	23	265	103	37	9 705	1 496	20 183

TEOLLISUUS — INDUSTRI — INDUSTRY

5. Teollisuustuotannon volyymi-indeksi — Volymindex för industriproduktionen — Volume index of industrial output

1995 = 100. Kuukausitiedot työpäiväkorjattuja – Månadsuppgifter arbetsdagskorrigerade – Monthly data adjusted per working day

Vuosi ja kuukausi År och månad Year and month	Koko teollisuus Hela industrin Total industry	Käyttötarkoitus – Användningssyfte – Main industrial groupings					Toimiala (TOL 1995) – Näringsgren (NI 1995) Industry (SIC 1995)			
		Energia- tuotteet Energi- produkter Energy	Raaka-aineet ja tuotanto- hyödykkeet Råvaror och produktions- förnödenheter Intermediate goods	Investointi- tavarat Investerings- varor Capital goods	Kestoku- lutus- tavarat Kapital- varor Durable consumer goods	Muut kulutus- tavarat Övriga konsum- tionsvaror Non- durable consumer goods	C Minea- raalien kaivu Utvinning av mineral Mining and quarrying	13 Metalli- malmien louhinta Utvinning av metall- malmer Mining of metal ores	14 Muu mineraalien kaivu Annan mineral- utvinning Other mining and quarrying	D Teollisuus Tillverkning Manu- facturing
		(100,0)	(10,4)	(44,9)	(25,5)	(2,1)	(17,1)	(1,1)	(0,1)	(0,6)
	1	2	3	4	5	6	7	8	9	10
1993	84,8	94,8	87,6	68,7	81,9	96,1	89,6	102,2	90,1	83,7
1994	94,2	101,9	97,5	82,4	93,3	99,0	101,4	103,0	96,0	93,4
1995	100,0	100,0	100,0	100,0	100,0	100,0	100,0	100,0	100,0	100,0
1996	103,6	108,3	100,9	107,6	97,9	102,1	100,7	103,4	103,4	103,0
*1997	113,0	108,4	113,1	120,3	110,2	104,0	123,8	101,4	133,5	113,2
1996 I	99,1	115,3	95,8	100,2	97,1	96,4	56,5	94,7	84,8	97,4
II	99,3	120,1	95,3	99,1	91,8	98,4	48,9	88,5	72,0	97,1
III	101,4	108,7	97,7	104,6	99,7	102,2	54,2	97,4	80,0	100,7
IV	105,7	99,3	103,6	109,3	102,5	110,2	72,6	116,1	110,3	106,2
V	107,3	100,4	104,1	113,6	106,1	110,2	95,3	120,2	129,5	107,8
VI	106,3	100,7	100,2	118,9	114,5	105,5	173,9	110,5	137,9	106,7
VII	77,2	94,2	81,2	68,6	33,9	74,3	131,8	107,0	94,1	75,4
VIII	99,9	108,9	99,5	96,3	104,2	100,4	233,2	97,7	101,2	99,0
IX	110,2	108,9	110,8	112,6	112,4	105,3	133,2	80,5	117,6	110,4
X	113,8	111,5	111,4	121,6	105,0	110,4	72,4	116,3	109,9	114,0
XI	114,9	113,2	110,8	126,2	111,2	109,4	72,3	113,7	110,3	115,2
XII	111,0	118,9	102,0	127,0	103,9	106,0	63,9	97,0	98,3	110,2
*1997 I	107,9	126,5	107,4	107,8	100,1	98,4	54,2	96,5	80,2	106,0
II	107,0	121,2	107,7	104,9	102,5	99,7	60,4	100,8	90,8	105,5
III	110,9	111,3	110,2	114,8	116,1	105,6	81,0	104,6	128,5	110,6
IV	117,1	105,2	115,2	129,6	116,3	109,5	79,8	111,4	124,8	118,2
V	114,0	97,2	116,7	118,8	119,4	108,6	99,9	120,0	146,6	115,7
VI	116,1	104,2	113,8	130,6	128,4	105,3	246,3	98,8	151,2	117,2
VII	89,5	103,9	94,1	86,2	48,7	77,8	246,2	61,6	130,3	87,8
VIII	108,9	100,2	111,9	112,9	106,2	100,1	194,7	79,3	146,4	109,6
IX	114,9	91,9	119,0	121,3	122,5	106,7	147,1	108,6	163,2	116,4
X	121,9	103,7	122,9	132,4	125,1	113,1	100,3	110,3	163,3	123,3
XI	124,8	115,4	125,0	134,9	126,3	113,8	96,0	113,4	154,5	125,5
XII	125,3	120,4	114,8	154,7	116,8	111,2	75,9	112,2	117,3	125,7
*1998 I	117,5	120,2	116,8	127,0	116,5	102,5	61,4	117,6	89,0	117,4
II	118,3	123,9	118,7	125,5	110,2	103,1	62,9	92,2	97,3	117,8
III	122,8	119,3	121,1	137,7	118,1	106,1	80,3	104,1	127,2	123,1
IV	130,2	108,5	128,2	152,9	125,7	113,6	97,5	101,1	160,1	132,3
V	128,5	98,2	129,1	147,5	130,1	115,0	105,1	108,3	166,3	131,6
VI	119,4	95,6	116,6	141,3	125,6	106,4	115,2	108,0	138,6	122,0
VII	96,6	90,1	99,9	107,9	47,0	79,5	113,5	96,5	145,8	97,2
VIII	115,4	90,7	118,0	129,2	110,1	102,2	98,0	91,0	130,8	118,2
IX	124,3	95,4	121,2	154,1	117,0	104,4	102,1	98,5	142,9	127,5
X	132,0	107,0	120,7	176,1	125,2	108,9	100,0	95,3	166,0	134,5
XI	130,2	119,6	121,8	163,5	121,7	107,5	97,4	114,6	156,9	131,1

5. Teollisuustuotannon volyymi-indeksi (jatk.) — Volymindex för industriproduktionen (forts.) —
Volume index of industrial output (cont.)

Toimiala (TOL 1995) – Näringsgren (NI 1995) – Industry (SIC 1995)										
Vuosi ja kuukausi År och månad Year and month	15 Elintarv. ja juomien valmistus Livsmedels- och dryckes- varu- framställning Manuf. of food products and beverages	DB (17–18) Tekstiilien ja vaatteiden valmistus Tillverkning av textilier och kläder Manuf. of textiles and wearing apparel	17 Tekstiilien valmistus Textilvaru- tillverkning Manuf. of textiles	18 Vaatteiden valmistus Tillverkning av kläder Manuf. of wearing apparel	19 Parkitse- minen ja muu nahän valmistus Garvning och annan läder- beredning Tanning and dressing of leather	20 Puu- tavarän ja puu- tuotteiden valmistus Tillverkning av trä och varor av trä Manuf. of wood and wood products	21 Massan, paperin ja paperi- tuotteiden valmistus Massa-, pappers- och pappersvaru- tillverkning Manuf. of pulp, paper and paper products	22 Kustan- taminen ja paina- minen Förlags- verksamhet Publishing and printing	23 Koksin ja öljy- tuotteiden valmistus Tillverkning av koks och raffinerade petroleum- produkter Manuf. of coke and refined petroleum products	24 Kemi- kaalien ja kemiallisten tuotteiden valmistus Tillverkning av kemikalier och kemiska produkter Manuf. of chemicals and chemical products
	(7,9)	(2,0)	(1,0)	(1,0)	(0,4)	(4,5)	(19,0)	(5,7)	(1,1)	(6,0)
	11	12	13	14	15	16	17	18	19	20
1993	96,9	100,9	93,2	109,0	101,6	89,0	89,1	91,2	88,5	86,6
1994	96,4	110,7	102,4	119,5	108,3	103,4	98,5	95,0	102,3	97,7
1995	100,0	100,0	100,0	100,0	100,0	100,0	100,0	100,0	100,0	100,0
1996	103,2	102,0	104,8	99,2	98,1	103,2	95,5	102,2	106,9	103,1
*1997	106,2	101,0	105,2	96,9	96,1	116,4	109,6	103,8	100,6	108,1
1996 I	93,0	106,5	110,9	102,0	100,7	96,3	92,0	95,6	104,7	94,8
II	93,3	108,0	105,5	110,5	95,3	92,7	92,4	101,8	103,6	101,0
III	99,2	100,8	106,9	94,8	104,2	102,7	91,4	107,4	102,7	102,3
IV	110,8	105,1	108,7	101,4	104,4	112,2	96,4	110,7	91,4	107,9
V	108,8	114,5	116,5	112,6	101,1	118,5	93,0	110,0	100,1	109,0
VI	106,8	109,8	107,2	112,4	102,9	117,7	84,2	97,5	106,4	105,1
VII	91,6	42,5	53,4	31,6	13,8	56,6	91,5	76,4	107,2	87,1
VIII	101,8	113,4	105,7	121,0	115,8	96,4	95,4	91,6	110,1	96,7
IX	104,1	110,1	111,4	108,7	122,7	114,4	104,7	104,7	112,4	107,3
X	110,9	114,8	119,2	110,5	108,6	116,0	105,5	109,3	112,8	109,0
XI	111,5	104,8	113,6	96,1	115,3	118,3	103,9	110,5	122,5	109,2
XII	109,8	97,7	101,9	93,5	99,8	101,9	95,2	114,7	108,5	109,8
*1997 I	99,7	104,8	107,8	101,8	100,3	111,8	105,3	92,7	112,3	108,9
II	98,2	103,1	105,9	100,2	82,7	106,5	106,5	103,4	109,9	109,5
III	103,3	103,6	109,7	97,6	100,4	115,1	105,7	109,4	100,6	112,1
IV	108,3	110,0	112,9	107,2	110,3	124,8	109,0	109,8	104,5	103,9
V	107,4	106,5	102,9	110,1	100,7	134,6	110,9	108,8	110,6	104,3
VI	108,1	108,5	108,4	108,6	104,8	131,1	100,5	97,5	110,0	107,9
VII	95,3	47,8	52,0	43,6	23,5	62,7	110,4	75,6	109,4	96,1
VIII	101,0	109,5	107,0	112,1	110,4	109,6	110,8	95,8	95,3	109,4
IX	104,9	114,0	114,2	113,8	113,3	131,9	111,1	107,4	44,9	104,5
X	116,3	106,1	119,2	93,2	111,2	130,2	114,6	112,7	88,8	114,5
XI	115,3	106,3	117,9	94,9	102,2	127,1	119,9	117,9	111,5	116,2
XII	117,4	96,1	108,5	83,8	99,4	114,9	109,9	117,1	109,1	112,0
*1998 I	103,3	105,3	109,0	101,7	95,3	113,6	115,9	100,6	115,6	112,2
II	101,3	102,7	110,5	95,0	90,3	109,9	119,8	107,9	108,7	114,6
III	105,1	100,5	117,2	83,9	99,6	120,0	116,7	110,7	114,7	115,3
IV	112,5	104,2	112,6	95,9	105,6	140,6	121,0	122,2	112,6	122,9
V	111,3	109,3	104,9	113,6	117,1	149,1	123,6	120,6	112,6	115,9
VI	110,8	102,4	103,0	101,8	115,5	141,5	97,6	98,2	117,5	111,4
VII	96,7	50,6	60,0	41,3	22,7	69,3	111,8	80,8	115,6	101,4
VIII	103,6	111,5	111,6	111,3	121,8	119,7	117,6	97,8	120,2	109,6
IX	104,1	115,0	126,0	104,1	114,0	140,0	112,2	103,4	118,8	110,2
X	114,4	99,7	106,9	92,6	108,4	134,0	114,0	106,8	117,4	107,3
XI	113,0	98,2	111,7	84,9	103,5	128,4	113,0	104,9	117,9	107,9

**5. Teollisuustuotannon volyymi-indeksi (jatk.) — Volymindex för industriproduktionen (forts.) —
Volume index of industrial output (cont.)**
1995 = 100. Kuukausitiedot työpäiväkorrattuja – Månadsuppgifter arbetsdagskorrigerade – Monthly data adjusted per working day

Toimiala (TOL 1995) – Näringsgren (NI 1995) – Industry (SIC 1995)											
Vuosi ja kuukausi År och månad Year and month	25	26	DJ(27–28)	27	28	29	DL(30–33)	30	31	32	33
	Kumi- ja muovi- tuotteiden valmistus Tillverkning av gummi- och plast- varor Manuf. of rubber and plastic products	Ei-metallien mineraali- tuotteiden valmistus Tillverkning av icke- metalliska mineraliska produkter Manuf. of other non- metallic mineral products	Perus- metallien ja metalli- tuotteiden valmistus Stål- och metallfram- ställning Manuf. of basic metals and fabricated metal products	Perus- metallien valmistus Stål- och metallfram- ställning Manuf. of basic metals	Metalli- tuotteiden valmistus Tilv. av metallvaror utom mas- kiner och apparater Manuf. of fabricated metal products	Koneiden ja laitteiden valmistus Tilv. av maskiner och ut- rustning Manuf. of machinery and equipment	Sähkö- teknisten tuotteiden valmistus Tilv. av eltekni- ska produkter Manuf. of electrical equipment	Konttori- ja tieto- koneiden valmistus Tilv. av kontors- maskiner och datorer Manuf. of office machinery and computers	Muu sähkö- koneiden ja-laitteiden valmistus Tilv. av andra elektriska maskiner och artiklar Manuf. of electrical machinery and apparatus	Radio- television- ja tieto- liikenne- välineiden valmistus Tillverkning av tele- produkter Manuf. of radio, tele- vision and communi- cation equipment and apparatus	Hieno- mekaanisten- ja optisten kajoiden valmistus Tilv. av precision- instrument, medicinska och optiska instrument samt ur Manuf. of medical, precision and optical instruments
	(2,6)	(2,4)	(10,2)	(5,6)	(4,6)	(10,6)	(11,6)	(0,6)	(3,0)	(6,3)	(1,7)
	21	22	23	24	25	26	27	28	29	30	31
1993	89,3	91,4	86,0	87,4	84,0	69,8	62,9	102,0	81,5	45,8	81,2
1994	97,4	99,4	93,9	94,3	93,4	82,0	80,2	102,5	93,6	69,9	87,6
1995	100,0	100,0	100,0	100,0	100,0	100,0	100,0	100,0	100,0	100,0	100,0
1996	101,0	108,6	105,2	105,7	104,7	103,9	114,2	102,1	107,4	118,8	113,0
*1997	108,9	119,3	115,9	112,5	120,3	111,3	137,6	118,6	119,2	150,3	128,8
1996 I	100,0	95,1	100,8	106,3	93,7	92,7	110,1	102,0	95,1	122,2	94,0
II	100,8	89,0	99,2	102,2	95,3	98,8	100,8	97,2	100,5	98,2	112,0
III	105,7	94,9	103,9	103,0	105,1	100,5	108,3	114,2	104,8	108,0	113,6
IV	106,5	106,2	110,4	108,5	112,9	108,1	108,6	100,1	111,3	102,5	129,5
V	104,4	116,4	110,4	107,8	113,9	105,8	121,1	97,9	118,0	120,9	134,7
VI	107,2	125,0	113,1	106,4	121,8	117,7	121,4	89,5	124,7	120,6	128,9
VII	65,8	81,5	74,2	80,9	65,5	66,1	69,3	67,3	62,3	73,4	66,8
VIII	101,8	123,9	105,2	100,9	110,8	98,8	96,4	92,2	101,5	94,2	97,0
IX	109,5	132,3	114,8	113,5	116,4	105,7	123,2	100,1	121,6	129,2	111,0
X	109,9	127,6	113,9	115,3	112,2	112,1	138,3	113,0	117,9	154,5	121,5
XI	109,7	115,6	113,1	117,2	107,9	120,2	141,8	123,7	120,8	156,5	130,1
XII	93,1	97,0	107,1	107,4	106,7	129,3	137,2	130,2	117,3	150,1	126,3
*1997 I	105,2	99,2	108,1	113,5	101,2	97,3	125,3	116,6	113,9	136,3	107,1
II	101,9	95,4	111,8	113,5	109,7	101,2	114,6	137,5	112,8	111,6	121,9
III	107,4	110,7	114,3	113,1	115,8	114,0	120,6	124,7	120,9	121,1	116,8
IV	118,0	125,6	122,5	120,8	124,7	123,6	143,9	112,5	127,5	155,8	138,4
V	107,6	139,8	121,1	116,9	126,4	116,8	126,3	108,6	128,9	128,4	119,4
VI	116,5	131,6	124,9	118,2	133,7	123,8	145,9	120,1	133,8	155,7	138,6
VII	67,5	93,9	84,7	78,7	92,4	67,2	104,1	79,7	79,9	121,8	88,6
VIII	106,6	123,0	109,9	100,1	122,4	110,3	124,3	98,8	111,7	132,4	124,6
IX	121,0	139,0	121,7	110,8	135,8	104,4	147,0	122,6	123,1	163,9	134,1
X	122,1	136,2	128,0	124,0	133,2	109,2	167,0	134,1	129,6	195,5	137,2
XI	121,0	127,7	126,3	126,6	126,0	124,2	161,0	134,4	134,5	178,2	152,1
XII	113,4	108,7	119,0	115,4	123,6	152,9	174,7	138,0	118,0	205,3	172,4
*1998 I	108,9	109,3	122,6	126,0	118,2	103,2	159,9	115,7	114,3	194,2	126,4
II	110,4	106,5	121,4	124,2	117,8	109,8	153,0	132,2	133,4	169,7	135,9
III	115,0	120,3	130,6	125,2	137,6	118,5	166,8	134,9	133,1	192,2	141,9
IV	114,6	135,5	137,0	128,4	148,1	131,3	182,9	93,8	148,0	219,5	136,3
V	113,3	148,8	135,9	125,7	149,1	117,9	184,2	100,1	148,4	218,1	147,4
VI	118,0	146,4	142,9	129,4	160,3	121,6	162,9	102,5	142,3	180,4	153,0
VII	64,3	100,6	99,8	96,9	103,7	69,4	149,9	69,9	94,4	196,9	98,1
VIII	105,9	139,6	113,8	104,9	125,3	98,6	172,7	89,3	123,1	221,1	106,0
IX	110,9	137,4	123,7	119,4	129,2	106,7	217,7	104,6	127,1	294,0	128,5
X	108,9	134,0	124,9	119,5	131,9	107,7	263,9	132,4	127,2	377,9	121,1
XI	112,4	124,1	124,3	125,1	123,2	111,9	243,9	146,4	126,2	337,6	132,8

5. Teollisuustuotannon volyymi-indeksi (jatk.) — Volymindex för industriproduktionen (forts.) —
Volume index of industrial output (cont.)

Vuosi ja kuukausi År och månad Year and month	Toimiala (TOL 1995) — Näringsgren (NI 1995) — Industry (SIC 1995)										Erikoisindeksi — Specialindex — Special indices	
	DM (34–35)	34	35	36	E	40	41	20–21	23–25	27–35	Muu D	
	(3,8)	(1,1)	(2,8)	(2,1)	(8,9)	(8,2)	(0,8)	(23,5)	(9,6)	(36,2)	(20,7)	
	Kulku- neuvojen valmistus Tiliverkni- ng av trans- portmedel Manuf. of transport equipment	Autojen ja perä- vaunujen valmistus Tiliv. av motorfordon, släpfordon och påhängs- vagnar Manuf. of motor vehicles, trailers and semi-trailers	Muu kulku- neuvojen valmistus Tiliv. av andra transport- medel Manuf. of other transport equipment	Huone- kalujen valm.; muu valmistus Tiliv. av möbler; annan tilverkning Manuf. of furniture; manuf. n.e.c.	Energia- ja vesihuolto El-, gas- värme- och vattenför- sörjning Electricity, gas and water supply	Sähkö- kaasu- ja lämpöhuolto El-, gas-, ång- och hervatten- försörjning Electricity, gas, steam and hot water supply	Veden puhdistus ja jakelu Vattenför- sörjning Collection, purification and distribution of water	Puu- ja paperi- teollisuus Trä- och pappers- industrin Wood and paper industry	Kemian- teollisuus Kemiska industrin Chemical industry	Metalli- teollisuus Metall- industrin Metal industry	Muu D Muu teollisuus Annan tillverk- nings- industri Other manu- facturing	
	32	33	34	35	36	37	38	39	40	41	42	
1993	76,2	75,2	76,5	91,5	96,0	95,8	97,2	89,1	87,6	72,6	94,7	
1994	87,7	86,7	88,1	100,6	101,6	101,7	100,1	99,5	98,1	85,2	98,5	
1995	100,0	100,0	100,0	100,0	100,0	100,0	100,0	100,0	100,0	100,0	100,0	
1996	97,1	107,1	93,2	101,4	109,1	109,8	101,6	97,0	103,0	106,9	103,3	
*1997	98,0	126,3	87,0	108,0	108,9	109,6	102,0	110,9	107,5	119,6	106,9	
1996	I	100,0	101,0	99,7	97,0	121,8	123,4	104,8	92,8	97,3	101,3	95,8
	II	98,8	94,1	100,6	95,9	127,6	129,7	105,1	92,5	101,2	99,5	96,3
	III	104,3	109,8	102,2	103,4	114,3	115,0	106,7	93,6	103,3	104,4	101,4
	IV	109,1	122,8	103,8	109,9	104,8	104,7	105,2	99,4	105,7	109,0	109,6
	V	115,9	127,5	111,3	106,5	103,4	103,4	104,3	97,9	106,8	113,1	110,5
	VI	110,9	128,5	104,0	111,1	93,3	92,9	96,9	90,6	105,8	116,9	107,9
	VII	49,3	53,8	47,5	37,6	87,9	87,6	91,1	84,7	83,6	67,5	74,5
	VIII	84,6	83,6	85,0	105,9	91,8	90,8	103,1	95,6	99,5	98,2	104,2
	IX	100,3	112,4	95,6	118,6	105,5	105,9	101,3	106,6	108,4	113,3	110,5
	X	99,4	113,0	94,1	114,2	116,4	117,8	101,5	107,5	109,7	119,7	113,6
	XI	104,4	131,8	93,7	118,4	117,2	118,8	101,2	106,6	110,8	123,6	112,0
	XII	95,1	118,5	86,0	105,2	125,6	128,2	98,3	96,5	105,2	122,1	107,1
*1997	I	91,8	115,9	82,4	103,3	133,9	136,9	102,6	106,5	108,3	108,7	98,9
	II	90,9	108,0	84,2	103,2	128,0	130,3	103,8	106,5	107,5	107,3	99,6
	III	101,0	131,3	89,2	114,3	117,7	119,1	102,6	107,5	109,6	114,8	107,0
	IV	107,6	147,0	92,3	117,9	110,0	110,5	105,1	112,1	107,7	128,1	112,4
	V	107,0	131,7	97,4	113,3	99,0	98,6	102,9	115,5	105,9	120,0	112,6
	VI	110,1	153,3	93,3	120,8	88,1	87,0	100,1	106,4	110,4	129,8	110,1
	VII	56,1	63,4	53,2	54,7	85,9	84,8	98,3	101,2	90,0	82,7	79,7
	VIII	87,3	100,7	82,1	106,8	91,4	90,2	103,8	110,6	107,1	112,3	104,5
	IX	104,4	133,4	93,1	118,0	95,7	95,0	102,4	115,1	102,3	122,9	112,6
	X	107,5	142,9	93,7	117,0	110,2	111,0	101,2	117,6	113,7	132,9	117,1
	XI	108,8	150,2	92,6	120,9	121,1	122,9	102,6	121,3	116,9	135,0	117,1
	XII	108,6	145,6	94,3	111,1	127,2	129,9	99,0	110,8	112,1	145,9	112,8
*1998	I	105,7	127,4	97,3	108,1	126,2	128,7	99,1	115,4	111,7	127,1	104,3
	II	104,2	130,6	93,9	102,9	131,4	134,6	97,7	117,9	112,8	126,4	103,9
	III	110,5	156,1	92,8	111,6	125,2	127,3	102,7	117,4	115,1	136,6	108,6
	IV	121,9	170,8	102,9	118,9	112,9	113,7	103,7	124,8	119,6	148,6	117,4
	V	121,1	160,8	105,7	120,6	100,5	100,2	103,9	128,5	114,8	144,6	119,1
	VI	110,1	155,4	92,5	120,6	93,6	93,1	99,1	106,1	113,8	139,6	112,8
	VII	53,9	68,8	48,2	49,8	88,0	87,3	94,5	103,6	93,1	102,1	81,9
	VIII	89,9	108,1	82,8	108,6	88,9	87,9	99,5	118,0	109,8	125,8	108,6
	IX	106,2	145,2	91,0	118,4	95,1	94,4	101,8	117,6	111,4	147,2	110,8
	X	110,1	156,3	92,0	121,0	110,6	111,5	101,2	117,9	108,8	163,1	113,8
	XI	102,9	146,5	85,9	120,8	125,3	127,4	102,7	115,9	110,2	157,0	111,3

6. Teollisuuden suhdannebarometri — Industrins konjunkturbarometer — Business tendency survey

Suhdannenäkömät lähitulevaisuudessa päätoimialoitain – Konjunktursikter för den närmaste framtiden efter huvudnäringsgren – Business outlook by main sector

Vuosi- neljännes Kvartal Quarter	Tehdasteollisuus Tillverkningsindustri Manufacturing			Metsäteollisuus Skogsindustri Forest industry			Metalli- ja konepajateollisuus Metall- och verkstadsindustri Metal and engineering industry			Rakennusteollisuus Byggnadsindustri Construction		
	Paranevat Förbättras Up	Pysyvät ennallaan Oförändrade Unchanged	Heikke- nevät Försvagas Down	Paranevat Förbättras Up	Pysyvät ennallaan Oförändrade Unchanged	Heikke- nevät Försvagas Down	Paranevat Förbättras Up	Pysyvät ennallaan Oförändrade Unchanged	Heikke- nevät Försvagas Down	Paranevat Förbättras Up	Pysyvät ennallaan Oförändrade Unchanged	Heikke- nevät Försvagas Down
	1	2	3	4	5	6	7	8	9	10	11	12
	%											
1996 I	13	60	27	0	58	41	22	68	11	25	56	19
II	23	64	13	30	55	15	32	56	12	18	67	14
III	33	54	13	44	36	20	28	57	15	15	77	8
IV	23	70	7	18	73	9	24	67	9	39	60	1
1997 I	26	68	6	22	76	1	19	69	13	61	38	1
II	30	62	8	26	63	11	32	63	4	60	39	1
III	22	67	11	36	54	10	19	61	20	34	62	4
IV	24	69	6	26	63	12	23	73	4	53	44	3
1998 I	20	71	9	28	69	3	15	74	11	60	39	1
II	13	73	14	14	71	15	9	76	15	41	59	1
III	4	51	45	0	38	62	6	60	34	0	76	24

Teollisuuden suhdannetilanne – Industrins konjunkturer – Business situation in manufacturing

Vuosi- neljännes Kvartal Quarter	Tuotannon määrä Produktionsvolym Volume of output		Käyttämätöntä tuotantokapa- siteettia tällä hetkellä Onvänd produktions- kapacitet för närvarande Production capacity not in use at the moment	Viennin määrä Exportvolym Volume of exports		Tilaukanta Orderstock Stock of orders		Työntekijämäärä Antal anställda Number of workers		Investoinnit Investeringar Investment	
	verrattuna edelliseen vuoteen jämfört med föregående år compared with previous year	muutos seuraavalla neljännek- sellä verrattuna edelliseen neljännek- seen 2)	verrattuna edelliseen vuoteen jämfört med föregående år compared with previous year	muutos seuraavalla neljännek- sellä verrattuna edelliseen neljännek- seen 2)	normaaliin verrattuna jämfört med det normala compared with normal	muutos seuraavalla neljännek- sellä verrattuna edelliseen neljännek- seen 2)	verrattuna edelliseen vuoteen jämfört med föregående år compared with previous year	muutos seuraavalla neljännek- sellä verrattuna edelliseen neljännek- seen 2)	verrattuna edelliseen vuoteen jämfört med föregående år compared with previous year	odotettuna vuo- den kuluttua antas vara om ett år expected in a year	
1996 I	-11	27	40	-6	32	-37	22	-8	0	-11	-10
II	-9	4	33	4	6	-20	12	6	-25	7	-10
III	4	28	22	5	39	-15	31	-7	-20	10	2
IV	27	6	22	34	5	-16	14	5	0	4	-5
1997 I	41	29	14	51	30	6	19	1	7	-9	13
II	47	8	4	34	11	13	-2	12	-22	12	8
III	57	21	1	49	33	16	15	16	-9	-2	8
IV	52	25	0	43	18	13	28	17	17	9	6
1998 I	51	30	7	44	33	4	15	17	21	-5	2
II	39	5	4	43	13	1	22	23	-16	14	8
III	25	5	24	10	20	-22	7	7	-17	0	-13

Saldoluku ¹⁾ – Nettotal ¹⁾ – Balance ¹⁾

	13	14	15	16	17	18	19	20	21	22	23
1996 I	-11	27	40	-6	32	-37	22	-8	0	-11	-10
II	-9	4	33	4	6	-20	12	6	-25	7	-10
III	4	28	22	5	39	-15	31	-7	-20	10	2
IV	27	6	22	34	5	-16	14	5	0	4	-5
1997 I	41	29	14	51	30	6	19	1	7	-9	13
II	47	8	4	34	11	13	-2	12	-22	12	8
III	57	21	1	49	33	16	15	16	-9	-2	8
IV	52	25	0	43	18	13	28	17	17	9	6
1998 I	51	30	7	44	33	4	15	17	21	-5	2
II	39	5	4	43	13	1	22	23	-16	14	8
III	25	5	24	10	20	-22	7	7	-17	0	-13

¹⁾ Paranomista ja heikkenemistä odottavien prosentti-osuuksien erotus.

¹⁾ Skillnaden mellan de procentuella andelarna av positiva och negativa svar.

²⁾ Förändring under det följande kvartalet jämfört med föregående kvartal.

¹⁾ Differences between the percentages of positive and negative replies.

²⁾ Change in the following quarter compared with the previous quarter.



7. Asuntotuotanto — Bostadsproduktion — Housing construction

Vuosi ja neljännes År och kvartal Year and quarter	Rakennusluvut asunnoille — Byggnadslov för bostäder <i>Dwellings authorized</i>				Aloitettut asunnot — Påbörjade bostäder — <i>Dwellings started</i>			
	Yhteensä Totalt <i>Total</i>	Erilliset pientalot Fristående småhus <i>Detached houses</i>	Rivi- ja ketjutalot Rad- och kedjehus <i>Attached houses</i>	Asuin- kerrostalot Flervånings- bostadshus <i>Blocks of flats</i>	Yhteensä Totalt <i>Total</i>	Erilliset pientalot Fristående småhus <i>Detached houses</i>	Rivi- ja ketjutalot Rad- och kedjehus <i>Attached houses</i>	Asuin- kerrostalot Flervånings- bostadshus <i>Blocks of flats</i>
	1	2	3	4	5	6	7	8
1993	29 145	9 341	4 053	15 176	27 434	8 717	4 313	13 709
1994	24 417	8 850	3 269	11 736	26 820	8 262	4 084	13 873
1995	19 289	7 254	3 140	8 446	18 310	6 478	3 055	8 378
1996	25 708	8 598	4 269	12 255	23 564	7 356	4 053	11 687
1997	32 750	11 218	5 126	15 710	29 804	10 136	4 736	14 458
1995 II	6 070	3 334	1 076	1 547	6 865	3 161	974	2 664
III	4 412	1 544	702	2 067	4 868	2 050	834	1 842
IV	3 939	993	652	2 139	3 775	842	700	2 132
1996 I	4 252	1 294	486	2 417	3 254	328	495	2 369
II	8 609	3 741	1 408	3 210	7 560	3 267	1 130	3 048
III	6 909	1 942	1 441	3 373	7 146	2 501	1 406	3 075
IV	5 938	1 621	934	3 255	5 604	1 260	1 022	3 195
1997 I	7 249	1 738	970	4 428	5 167	790	669	3 561
II	12 178	5 090	2 023	4 935	11 244	4 467	1 581	5 089
III	7 295	2 720	1 275	3 094	7 936	3 351	1 455	3 003
IV	6 028	1 670	858	3 253	5 457	1 528	1 031	2 805
*1998 I	7 795	2 015	1 266	4 394	5 620	780	780	3 775
II	11 223	5 341	1 841	3 823	11 020	5 040	1 745	4 090
III	7 481	2 745	1 125	3 449	9 050	3 670	1 255	3 980

Vuosi ja neljännes År och kvartal Year and quarter	Keskeneräiset asunnot — Pågående bostadsbyggen — <i>Dwellings under construction</i>				Valmistuneet asunnot — Färdigställda bostäder — <i>Completed dwellings</i>			
	Yhteensä Totalt <i>Total</i>	Erilliset pientalot Fristående småhus <i>Attached houses</i>	Rivi- ja ketjutalot Rad- och kedjehus <i>Attached houses</i>	Asuin- kerrostalot Flervånings- bostadshus <i>Blocks of flats</i>	Yhteensä Totalt <i>Total</i>	Erilliset pientalot Fristående småhus <i>Attached houses</i>	Rivi- ja ketjutalot Rad- och kedjehus <i>Attached houses</i>	Asuin- kerrostalot Flervånings- bostadshus <i>Blocks of flats</i>
	9	10	11	12	13	14	15	16
1993	33 330	15 320	4 665	12 454	30 412	10 299	5 426	14 016
1994	32 782	13 974	4 607	13 270	26 731	9 185	3 940	12 848
1995	25 238	12 370	3 763	8 390	25 031	7 892	3 626	12 910
1996	26 396	11 594	4 013	10 179	20 837	7 146	3 533	9 721
1997	29 819	13 174	4 207	11 924	26 854	8 755	4 541	12 957
1995 II	28 433	13 666	3 825	10 210	6 180	1 657	1 179	3 188
III	29 322	14 128	4 013	10 418	3 978	1 587	646	1 634
IV	25 238	12 370	3 763	8 390	7 859	2 600	950	4 160
1996 I	21 776	9 804	3 086	8 378	4 992	1 785	877	2 204
II	23 740	11 680	3 138	8 424	5 635	1 429	1 079	3 002
III	27 716	12 812	4 097	10 219	3 235	1 408	471	1 280
IV	26 396	11 594	4 013	10 179	6 975	2 524	1 106	3 235
1997 I	26 364	10 521	3 764	11 433	5 527	1 955	905	2 533
II	30 215	13 176	3 752	12 739	7 474	1 860	1 605	3 801
III	33 190	14 736	4 501	13 385	4 989	1 814	706	2 357
IV	29 819	13 174	4 207	11 924	8 864	3 126	1 325	4 266
*1998 I	28 017	11 497	3 941	11 858	7 594	2 556	1 109	3 884
II	30 806	14 047	4 036	11 997	7 174	1 957	1 488	3 591
III	32 870	15 429	4 542	12 137	4 883	1 340	467	2 999

8. Talonrakentaminen — Husbyggande — Building construction

Vuosi ja neljännes År och kvartal Year and quarter	Kaikki rakennukset Alla byggnader All buildings	Asuinrakennukset ¹⁾ Bostadsbyggnader ¹⁾ Residential buildings ¹⁾	Vapaa-aajan asuinrakennukset Fritidsbostadshus Free-time residential buildings	Liike- rakennukset Affärsbyggnader Commercial buildings	Toimistorakennukset Kontorsbyggnader Office buildings	Liihteen rakennukset Trafikbyggnader Transport and communications buildings	Hoitoalan rakennukset Vårdbyggnader Buildings for institutional care	Kokoon- tumis- rakennukset Byggnader för samlingslokaler Assembly buildings	Opetus- rakennukset Undervisningsbyggnader Educational buildings	Teollisuus- rakennukset Industribyggnader Industrial buildings	Varastorakennukset Lagerbyggnader Warehouses	Maa- talous- rakennukset Lantbruksbyggnader Agricultural buildings
	1	2	3	4	5	6	7	8	9	10	11	12
Myönnetty rakennusluvat — Beviljade byggnadslov — Granted building permits, 1 000 000 m³												
1993	25,88	10,23	1,39	1,04	0,35	0,93	0,49	0,67	0,89	3,14	1,42	3,62
1994	27,40	8,94	1,36	0,73	0,52	0,89	0,33	0,69	0,51	6,14	2,42	3,16
1995	25,92	7,16	1,33	1,31	0,78	0,77	0,38	0,52	0,51	5,52	2,85	2,97
1996	31,64	9,03	1,56	1,21	0,43	1,11	0,33	1,61	0,71	6,06	3,32	4,37
1997	37,71	11,68	0,90	2,53	1,77	1,60	0,33	1,19	0,68	5,79	3,29	5,85
1997 I	6,59	2,43	0,17	0,28	0,32	0,37	0,06	0,06	0,10	1,09	0,48	0,96
II	14,70	4,62	0,31	1,29	0,40	0,47	0,12	0,28	0,25	2,02	1,10	2,91
III	9,18	2,67	0,26	0,42	0,59	0,41	0,11	0,52	0,16	1,54	0,69	1,25
IV	7,24	1,96	0,15	0,53	0,46	0,36	0,05	0,34	0,17	1,14	1,02	0,73
*1998 I	8,42	2,63	0,17	0,87	0,13	0,27	0,04	0,43	0,10	1,17	1,09	1,18
II	14,22	4,47	0,37	0,58	0,23	0,55	0,13	0,37	0,39	2,03	1,46	2,67
III	9,66	2,83	0,23	0,66	0,38	0,25	0,14	0,26	0,20	2,04	1,16	0,98
Aloitett rakennukset — Påbörjade nybyggen — Newbuilding starts, 1 000 000 m³												
1993	23,20	9,25	1,14	1,09	0,34	0,90	0,50	0,56	0,88	2,91	1,23	2,97
1994	24,68	9,39	1,04	0,73	0,47	0,72	0,41	0,49	0,65	4,43	2,08	2,77
1995	24,08	6,59	0,94	1,24	0,78	0,58	0,32	0,56	0,52	6,25	2,49	2,40
1996	26,97	8,14	0,88	1,06	0,35	0,94	0,30	1,58	0,53	5,41	2,95	3,37
1997	31,77	10,53	0,83	1,64	1,72	1,18	0,35	0,87	0,69	5,07	2,63	4,74
1997 I	3,79	1,52	0,09	0,11	0,27	0,14	0,05	0,05	0,10	0,55	0,44	0,36
II	10,85	4,18	0,34	0,54	0,30	0,32	0,10	0,15	0,19	1,56	0,69	1,95
III	10,29	2,99	0,30	0,43	0,67	0,49	0,13	0,26	0,20	1,71	0,71	1,81
IV	6,86	1,84	0,11	0,57	0,49	0,23	0,07	0,41	0,20	1,26	0,79	0,63
*1998 I	5,60	1,63	0,08	1,19	0,23	0,29	0,04	0,49	0,13	0,53	0,57	0,27
II	12,25	4,30	0,33	0,36	0,18	0,37	0,07	0,44	0,33	1,77	1,54	1,97
III	11,19	3,45	0,28	1,11	0,22	0,53	0,07	0,10	0,18	2,12	0,99	1,65
Keskeneräiset rakennukset — Pågående bostadsbyggen — Newbuilding in progress, 1 000 000 m³												
1993	42,13	13,62	3,24	2,14	1,15	2,38	0,71	0,61	1,34	6,06	2,12	6,13
1994	40,04	13,49	3,23	1,04	0,74	1,83	0,54	0,50	0,99	6,29	2,39	6,02
1995	40,26	11,14	3,12	1,26	1,07	1,70	0,45	0,41	0,64	8,72	2,91	5,78
1996	38,88	10,88	2,77	0,84	0,37	1,56	0,35	1,41	0,55	8,45	2,75	5,98
1997	40,06	12,38	2,72	1,27	1,78	1,82	0,39	0,88	0,66	5,62	2,35	7,10
1997 I	37,37	10,54	2,78	0,68	0,64	1,58	0,30	0,73	0,62	8,29	2,43	5,83
II	41,13	12,34	2,89	0,97	0,87	1,79	0,32	0,74	0,55	7,88	2,43	7,16
III	43,78	13,60	2,83	1,16	1,41	2,03	0,39	0,88	0,57	7,00	2,62	7,98
IV	40,06	12,38	2,72	1,27	1,78	1,82	0,39	0,88	0,66	5,62	2,35	7,10
*1998 I	39,76	11,38	2,72	2,18	1,83	1,90	0,33	1,30	0,74	5,18	2,59	6,53
II	44,95	12,84	2,84	2,24	1,82	2,11	0,28	1,53	0,88	5,97	3,45	7,66
III	48,03	13,82	2,83	2,86	1,83	2,23	0,25	1,48	0,78	6,89	3,53	8,14

¹⁾ Pl. vapaa-aajan asuinrakennukset.

¹⁾ Exkl. fritidsbostadshus.

¹⁾ Excl. free-time residential buildings.

8. Talonrakentaminen (jatk.) — Husbyggande (forts.) — Building construction (cont.)

Vuosi ja neljännes År och kvartal Year and quarter	Kaikki raken- nukset Alla bygg- nader All buildings	Asuin- raken- nukset ¹⁾ Bostads- bygg- nader ¹⁾ Resi- dential buildings ¹⁾	Vapaa- ajan asuin- raken- nukset Fritids- bostads- hus Free-time residential buildings	Liike- raken- nukset Affärs- bygg- nader Commercial buildings	Toimisto- raken- nukset Kontors- byggnader Office buildings	Liikenteen raken- nukset Trafik- bygg- nader Transport and communi- cations buildings	Hoitoalan raken- nukset Vård- bygg- nader Buildings for insti- tutional care	Kokoon- tumis- raken- nukset Byggnader för sam- lingslokaler Assembly buildings	Opetus- raken- nukset Under- visnings- byggnader Educa- tional buildings	Teollisuus- raken- nukset Industri- byggnader Industrial buildings	Varasto- raken- nukset Lager- byggnader Ware- houses	Maa- talous- raken- nukset Lant- bruks- bygg- nader Agricultural buildings
	1	2	3	4	5	6	7	8	9	10	11	12
Valmistuneet rakennukset — Färdigställda byggnader — Completed buildings, 1 000 000 m ³												
1993.....	28,64	10,39	1,15	1,70	0,92	1,16	0,82	0,96	0,93	3,98	1,89	3,25
1994.....	26,04	9,34	1,04	1,71	0,66	0,93	0,61	0,60	1,00	4,02	1,73	2,87
1995.....	23,53	8,70	1,07	0,88	0,43	0,73	0,42	0,61	0,84	3,76	2,01	2,68
1996.....	25,14	7,56	0,98	1,27	0,96	0,84	0,35	0,59	0,60	5,06	2,89	2,61
1997.....	31,44	9,25	0,96	1,17	0,32	0,95	0,32	1,50	0,63	8,01	3,05	3,76
1997 I	5,88	1,99	0,13	0,21	0,02	0,15	0,11	0,84	0,07	0,79	0,75	0,60
II	7,18	2,41	0,23	0,26	0,07	0,11	0,08	0,13	0,25	1,97	0,70	0,64
III	7,71	1,76	0,37	0,24	0,12	0,26	0,05	0,12	0,19	2,60	0,52	1,00
IV	10,67	3,09	0,23	0,46	0,11	0,44	0,07	0,41	0,12	2,66	1,07	1,53
*1998 I	6,63	2,74	0,12	0,30	0,16	0,26	0,08	0,10	0,08	1,12	0,42	0,97
II	5,96	2,43	0,18	0,27	0,17	0,13	0,11	0,19	0,14	0,86	0,63	0,57
III	5,79	1,66	0,22	0,33	0,18	0,32	0,08	0,13	0,23	0,82	0,78	0,72
Uudisrakentamisen volyyymi-indeksi — Volymindex för nybyggnad — Volume index of newbuilding, 1990 = 100												
1993.....	46,9	47,2	70,2	31,3	32,5	53,0	55,8	66,9	75,6	36,2	33,0	61,6
1994.....	41,9	45,1	64,2	23,0	19,8	28,6	38,9	48,9	70,9	36,1	31,9	53,8
1995.....	42,0	41,1	61,9	25,4	20,8	26,9	31,6	56,4	54,5	49,9	50,1	52,7
1996.....	43,5	38,8	55,2	28,6	28,0	27,8	29,2	127,8	46,5	53,6	56,3	69,0
1997.....	54,4	53,9	53,5	31,6	32,5	36,7	25,8	110,3	54,8	67,0	53,6	93,1
1997 I	40,9	39,8	4,6	26,1	26,7	25,0	23,5	144,3	54,0	61,0	51,6	43,1
II	47,1	42,7	83,7	30,1	28,9	29,0	21,6	106,5	53,9	61,9	51,2	64,4
III	66,4	66,3	97,8	33,1	31,7	48,0	26,2	91,8	55,6	71,3	55,2	149,0
IV	63,2	66,9	28,1	37,0	42,7	45,0	32,0	98,5	55,8	73,9	56,4	116,0
*1998 I	47,8	46,3	3,3	40,1	43,4	35,3	29,2	117,0	60,4	68,7	51,0	46,3
II	52,2	47,3	73,0	41,4	45,1	40,2	23,2	130,2	62,4	61,5	56,1	62,2
III	72,9	72,3	92,0	51,3	55,2	54,3	23,0	143,1	68,4	66,9	74,0	141,6



9. Kaupan myynti — Handels försäljning — Wholesale and retail trade sales

1995 = 100

a. Tukkukauppa pl. moottoriajoneuvojen kauppa (TOL 1995) — Partihandel exkl. motorfordon (NI 1995)
Wholesale trade excl. motor vehicles and motorcycles (SIC 1995)

Vuosi ja kuukausi År och månad Year and month	Koko tukkukauppa Hela parti- handeln Total wholesale trade	Maatalousraaka- ainesten ja teuraseläinten tukkukauppa Partihandel med jordbruksråvaror och levande djur Wholesale of agri- cultural raw materials and live animals	Ravinto- ja nau- tintoainesten tukkukauppa Partihandel med livsmedel, drycker och tobak Wholesale of food, beverages and tobacco	Taloustavaroiden tukkukauppa Partihandel med hushållsvaror Wholesale of household goods	Puolivalmisteiden, jätteiden ja romun tukkukauppa pl. maatalousraaka- aineet Partihandel med insatsvaror utom från jordbruket samt avfallsprodukter Wholesale of non- agricultural inter- mediate products, waste and scrap	Koneiden, laitteiden ja tarvikkeiden tukkukauppa Partihandel med maskiner och utrustning Wholesale of machinery, equipment and supplies	Yleistukkukauppa ml. muu tukkukauppa Övrig partihandel Other wholesale
	1	2	3	4	5	6	7
Arvoindeksi — Värdeindex — Value index							
1993	97,2	92,0	107,9	87,8	85,3	95,9	121,9
1994	103,7	107,7	129,1	95,0	92,7	107,9	105,9
1995	100,0	100,0	100,0	100,0	100,0	100,0	100,0
1996	105,1	104,2	102,0	107,4	105,8	106,4	101,3
1997	113,4	112,3	102,7	117,2	113,0	120,7	108,6
1997 VII	103,8	88,8	110,1	101,4	108,5	94,7	109,2
VIII	112,7	90,1	104,7	118,7	119,2	114,0	106,3
IX	122,5	110,6	105,2	130,9	122,0	140,5	115,3
X	128,1	119,6	113,6	134,4	125,7	140,5	123,7
XI	116,8	119,8	102,0	125,2	109,9	134,1	108,9
XII	131,9	136,0	108,9	132,9	113,2	168,1	115,7
*1998 I	100,9	70,5	96,5	107,2	97,5	112,2	98,0
II	106,5	111,5	91,3	112,0	103,7	111,1	101,8
III	126,1	136,6	98,2	131,4	115,9	138,7	124,9
IV	120,7	118,4	113,6	122,0	117,2	124,7	134,0
V	120,1	141,3	93,9	117,3	123,4	124,9	118,7
VI	120,3	108,8	101,1	116,2	123,6	135,7	120,5
VII	113,1	98,9	113,6	108,5	111,1	108,1	130,7
VIII	119,4	92,8	104,1	127,7	124,4	121,3	122,5
IX	126,2	97,9	106,3	136,4	119,1	147,2	130,8
Kaupapäiväkorjattu määraindeksi — Volymindex korregerat efter handelsdag — Trading day adjusted volume index							
1993	96,2	87,6	100,3	90,8	89,2	90,8	116,9
1994	102,0	101,7	119,4	96,3	96,7	102,3	100,6
1995	100,0	100,0	100,0	100,0	100,0	100,0	100,0
1996	104,0	106,4	101,9	107,2	101,0	108,2	101,5
1997	110,8	114,7	101,4	117,1	104,7	122,8	107,7
1997 VII	98,1	90,6	104,2	98,0	98,5	92,9	104,4
VIII	113,1	98,6	108,2	122,4	112,9	119,6	109,1
IX	117,5	112,1	101,8	128,0	110,7	140,7	112,0
X	120,5	119,7	108,3	129,8	111,6	138,7	116,9
XI	119,2	130,5	105,7	132,1	105,6	144,5	113,2
XII	125,7	131,5	104,4	129,6	102,2	167,0	111,1
*1998 I	98,8	70,9	95,0	107,5	90,0	116,5	95,9
II	105,4	113,3	90,4	112,9	98,1	115,5	100,7
III	124,4	136,0	97,0	131,8	110,7	142,1	123,8
IV	116,1	117,6	107,7	120,3	108,0	126,2	127,9
V	122,0	151,4	96,2	122,1	120,5	133,0	120,7
VI	116,9	109,5	96,6	114,3	115,7	138,1	116,2
VII	108,0	97,7	107,1	105,6	102,3	108,6	123,0
VIII	123,7	100,6	106,0	134,7	122,1	133,4	126,9
IX	122,3	97,7	100,8	134,8	112,9	148,3	125,8

9. Kaupan myynti (jatk.) — Handels försäljning (forts.) — Wholesale and retail trade sales (cont.)

1995 = 100

b. Vähittäiskauppa pl. moottoriajoneuvot (TOL 1995) – Detaljhandel exkl. motorfordon (NI 1995) – Retailing excl. motor vehicles and motorcycles (SIC 1995)

Vuosi ja kuukausi År och månad Year and month	Koko vähittäiskauppa Hela detaljhandeln Total retail trade	Elintarvikkeiden erikoistunut vähittäiskauppa Detailhandel med brett sortiment Retail sale in non-specialized stores	Elintarvikkeiden erikoistunut vähittäiskauppa Specialiserad butikshandel med livsmedel, drycker och tobak Retail sale of food, beverages and tobacco in specialized stores	Alkoholi- ja muiden juomien vähittäiskauppa Butikshandel med alkoholhaltiga och andra drycker Retail sale of alcoholic and other beverages	Tavaratalokauppa Detailhandel i varuhus Retail sale in department stores	Lääkkeiden, sairaanhoitotarv. sekä kosmetiikka- ja hygieniatuotteiden vähittäiskauppa Butikshandel med läkemedel, sjukvård-artiklar, kosmetika och hygienartiklar Retail sale of pharmaceutical and medical goods, cosmetic and toilet articles	Tekstiilien ja vaatteiden vähittäiskauppa Butikshandel med textilier och kläder Retail sales of textiles and clothing	Jalkineiden ja nahkatavaroiden vähittäiskauppa Butikshandel med skodon och lädervaror Retail sale of footwear and leather goods
	8	9	10	11	12	13	14	15
Arvoindeksi – Värdeindex – Value index								
1993	95,6	96,9	84,3	135,1	87,0	89,6	97,3	99,9
1994	97,5	97,9	84,4	127,6	91,3	94,6	100,8	101,9
1995	100,0	100,0	100,0	100,0	100,0	100,0	100,0	100,0
1996	104,0	102,0	99,4	94,6	107,9	107,6	102,2	100,0
1997	109,3	105,2	101,5	95,8	115,0	115,0	106,2	103,4
1997 VII	116,6	118,3	126,0	107,0	116,6	110,5	105,6	105,5
VIII	111,4	111,4	111,4	98,6	111,4	110,0	92,2	88,6
IX	106,7	102,0	105,5	84,5	108,5	119,1	101,8	95,4
X	113,6	107,9	100,0	94,4	118,4	126,0	119,7	130,4
XI	103,9	92,9	88,0	84,1	118,1	114,1	112,2	114,2
XII	145,6	120,6	123,4	144,8	181,8	134,6	149,1	128,0
*1998 I	100,9	100,1	86,2	76,1	105,7	114,1	106,6	94,4
II	94,2	96,0	84,1	81,3	88,7	111,9	81,0	69,5
III	104,9	104,3	96,8	80,9	104,7	122,2	95,1	76,1
IV	113,5	114,6	100,7	106,7	121,2	118,7	102,4	108,1
V	115,7	112,1	109,1	83,1	117,6	119,4	120,2	127,4
VI	122,2	119,9	120,6	106,6	128,1	120,1	110,9	108,8
VII	124,7	125,1	133,6	110,9	127,0	118,5	114,0	113,5
VIII	118,2	114,3	116,5	96,1	124,1	119,7	105,5	100,8
IX	112,3	107,5	112,3	87,0	113,1	129,1	108,6	96,6
Kaupapäiväkorjattu määräindeksi – Volymindex korrigerat efter handelsdag – Trading day adjusted volume index								
1993	95,6	94,6	80,1	134,4	87,2	96,0	99,8	103,6
1994	96,4	95,1	80,2	127,4	90,5	98,6	101,7	103,4
1995	100,0	100,0	100,0	100,0	100,0	100,0	100,0	100,0
1996	104,3	103,1	101,0	94,2	108,1	103,7	100,9	100,9
1997	108,6	105,0	101,8	94,0	114,8	107,5	105,4	106,1
1997 VII	114,9	117,6	124,1	104,6	116,8	102,6	105,3	115,0
VIII	111,5	111,2	113,2	94,4	111,6	104,0	92,8	93,9
IX	104,9	100,9	104,3	84,1	107,3	110,6	99,6	97,7
X	109,4	104,3	97,5	87,3	115,8	111,8	114,6	128,5
XI	105,1	94,2	89,8	84,1	118,6	108,8	112,4	115,1
XII	142,4	119,1	121,4	143,2	179,4	122,2	145,5	125,7
*1998 I	98,8	96,9	85,3	71,6	105,5	101,5	110,1	99,1
II	94,8	95,5	83,8	80,1	91,1	101,2	87,6	77,5
III	105,4	104,9	96,1	82,5	106,4	110,9	100,2	82,3
IV	110,7	112,1	98,3	103,3	119,9	105,3	100,0	110,7
V	114,3	110,0	108,6	79,7	116,2	107,9	119,6	129,7
VI	119,0	116,6	116,9	106,3	125,7	106,7	109,0	110,7
VII	120,4	119,7	128,6	102,7	125,8	102,8	115,9	117,6
VIII	118,6	113,4	116,3	97,5	124,6	110,6	108,4	105,0
IX	110,3	106,2	110,3	85,1	112,2	115,2	107,3	99,2

9. Kaupan myynti (jatk.) — Handelns försäljning (forts.) — Wholesale and retail trade sales (cont.)

1995 = 100

b. Vähittäiskauppa pl. moottoriajoneuvot – Detaljhandel exkl. motorfordon – Retailing excl. motor vehicles and motorcycles

Vuosi ja kuukausi År och månad Year and month	Huonekalujen, valaisimien ja muiden kotitaloustarvikkeiden vähittäiskauppa Butikshandel med möbler, belysnings- och bosättningsartiklar Retail sale of furniture, lightning equipment and household articles	Kodinkoneiden, viihde-elektroniikan ja musiikkitarvikkeiden vähittäiskauppa Butikshandel med hushållsapparater samt radio- och TV-varor Retail sale of electrical household appliances and radio and television goods	Rautakauppatavaroitten, maalien ja lasin vähittäiskauppa Butikshandel med järnhandelsvaror, färger och glas Retail sale of hardware, paints and glass	Kirjojen, sanoma-lehtien ja paperitavaran vähittäiskauppa Butikshandel med böcker, tidningar och pappersvaror Retail sale of books, newspapers and stationery	Valokuvausalan vähittäiskauppa Butikshandel med fotoartiklar Retail sale of photographic equipment; photography services	Optisen alan vähittäiskauppa Butikshandel med optiska artiklar Retail sale of optical goods	Kultasepänteosten ja kellojen vähittäiskauppa Detaljhandel med guldsmedsprodukter och ur Retail sale of jewellery, watches and clocks	Urheilutarvikkeiden ja veneiden ja veneilytarvikkeiden vähittäiskauppa Butikshandel med sportartiklar och båt- och tillbehör till båtar Retail sale of sports and leisure goods, boats and boating accessories
	16	17	18	19	20	21	22	23
Arvoindeksi – Värdeindex – Value index								
1993	88,4	70,6	101,9	106,6	86,4	92,9	84,7	90,0
1994	88,0	80,0	101,7	108,6	83,6	95,6	89,4	91,0
1995	100,0	100,0	100,0	100,0	100,0	100,0	100,0	100,0
1996	107,3	105,5	107,6	105,5	107,9	106,4	105,3	107,4
1997	118,7	114,3	117,1	109,2	111,0	110,4	111,0	116,6
1997 VII	125,6	121,2	141,6	73,1	160,1	108,4	120,3	136,9
VIII	118,9	119,8	132,3	140,0	130,5	107,9	112,1	118,2
IX	119,0	123,9	134,9	105,6	110,0	111,3	89,6	97,7
X	124,0	116,9	137,9	117,9	99,5	118,2	87,6	97,0
XI	124,2	114,0	114,8	114,6	90,8	105,3	94,3	93,2
XII	160,5	193,3	122,9	210,7	143,3	115,4	258,7	157,1
*1998 I	109,0	104,6	79,9	120,7	87,0	121,2	88,6	112,5
II	109,1	103,3	84,5	103,7	82,8	116,0	77,3	95,7
III	121,1	110,5	97,3	88,3	98,1	138,2	89,9	114,5
IV	113,6	100,0	109,6	86,3	93,6	124,5	83,8	135,1
V	123,0	103,3	146,3	94,2	105,5	106,9	125,6	164,3
VI	132,7	115,4	162,0	76,4	139,8	101,5	119,1	153,2
VII	145,6	127,1	155,2	78,2	164,3	118,1	125,5	153,8
VIII	135,6	130,1	141,4	147,8	132,5	114,6	110,3	131,2
IX	129,0	125,9	141,4	117,1	113,6	116,5	90,6	104,6
Kauppapäiväkorjattu määräindeksi – Volymindex korregerat efter handelsdag – Trading day adjusted volume index								
1993	92,4	70,9	103,9	105,8	87,1	90,8	91,5	97,2
1994	90,2	78,2	102,3	108,1	82,5	88,4	89,5	95,2
1995	100,0	100,0	100,0	100,0	100,0	100,0	100,0	100,0
1996	105,5	111,0	107,6	100,2	108,6	104,2	105,1	106,0
1997	116,9	123,3	111,2	101,7	111,8	106,0	110,1	114,2
1997 VII	121,0	127,8	130,0	65,4	157,7	102,3	117,7	132,7
VIII	119,5	131,8	128,9	135,5	133,1	104,6	113,2	116,5
IX	116,1	132,8	122,8	96,8	109,9	105,0	88,5	93,4
X	121,6	124,1	128,8	108,9	98,7	110,1	84,9	91,3
XI	126,1	127,4	112,5	112,6	93,8	103,8	96,8	92,2
XII	156,4	206,6	113,1	191,3	142,9	108,9	252,9	152,8
*1998 I	108,7	114,3	75,5	110,1	87,3	113,4	86,6	112,2
II	110,0	117,9	80,9	95,9	84,2	109,0	76,2	100,1
III	120,4	119,7	91,9	80,5	97,6	128,1	89,5	118,9
IV	111,9	109,1	102,4	79,2	95,2	115,4	78,9	132,8
V	123,1	115,8	142,6	88,3	109,0	100,9	120,5	161,9
VI	128,7	126,0	147,7	68,3	140,4	93,2	113,4	150,4
VII	142,7	138,8	143,9	70,5	163,3	106,7	116,4	150,4
VIII	136,7	150,6	135,1	144,3	138,7	109,5	107,6	133,7
IX	125,5	138,4	129,6	105,1	113,9	107,4	83,8	106,0

9. Kaupan myynti (jatk.) — Handelns försäljning (forts.) — Wholesale and retail trade sales (cont.)

1995 = 100

Vuosi ja kuukausi År och månad Year and month	b. Vähittäiskauppa pl. moottoriajoneuvot — Detailhandel exkl. motorfordon <i>Retailing excl. motor vehicles and motorcycles</i>				c. Moottoriajoneuvojen kauppa, korjaus ja huolto sekä polttoaineen vähittäismyynti — Handel med och service ac motorfordon; detaljhandel med drivmedel — Sale, maintenance and repair of motor vehicles and motorcycles; retail sale of automotiva fuel		
	Tietokonelaitteistojen sekä tietoliikennevälineiden ja toimistokoneiden vähittäiskauppa <i>Butikshandel med databehandlings- och kommunikationsutrustning och kontorsmaskiner Retail sale of computer hardware, telecommunication equipment and office machinery</i>	Muu vähittäiskauppa <i>Diverse övrig butikshandel Retail sale of new goods in specialized stores n.e.c.</i>	Postimyynti <i>Postorderhandel Retail sale via mail order houses</i>	Tori- ja markkinakauppa sekä käytettyjen tavaroiden vähittäiskauppa myymälöissä <i>Torg- och marknads-handel och butikshandel med antikviteter och andra begagnade varor Retail sale via stalls and markets and retail sale not in stores</i>	Yhteensä <i>Totalt Total</i>	Moottoriajoneuvojen kauppa <i>Handel med motorfordon Sale of motor vehicles</i>	Polttoaineiden vähittäiskauppa <i>Detailhandel med drivmedel Retail sale of automotiva fuel</i>
	24	25	26	27	28	29	30
Arvoindeksi — Värdeindex — Value index							
1993	75,2	103,5	77,3	..	71,9	68,7	89,5
1994	85,1	102,9	84,7	..	83,5	81,9	92,6
1995	100,0	100,0	100,0	100,0	100,0	100,0	100,0
1996	111,3	103,7	109,0	105,1	104,6	104,4	105,6
1997	127,1	110,0	124,4	110,4	117,1	118,2	110,7
1997 VII	91,1	119,9	77,3	124,4	112,1	108,6	131,7
VIII	113,1	102,8	116,0	116,5	110,6	108,0	124,1
IX	135,8	100,9	149,6	124,1	125,3	127,1	114,4
X	148,9	105,6	131,3	128,7	138,1	141,9	118,0
XI	134,2	103,8	150,3	120,8	114,9	116,7	104,7
XII	230,0	154,2	158,5	140,1	115,9	116,2	111,4
*1998 I	130,2	84,1	96,2	86,0	127,4	134,6	90,5
II	137,3	88,0	104,5	90,3	116,6	122,1	88,6
III	166,3	103,1	141,4	100,0	145,8	155,3	96,8
IV	120,6	109,7	87,3	106,0	142,6	150,3	103,7
V	121,9	145,9	115,4	102,7	135,9	141,2	107,3
VI	127,0	134,3	88,9	117,4	138,9	143,3	111,9
VII	103,5	128,9	75,9	139,3	130,3	130,7	122,4
VIII	134,3	109,6	110,9	126,0	126,7	127,9	115,2
IX	155,0	107,0	140,0	131,5	139,2	144,5	110,3
Kaupapäiväkorjattu määräindeksi — Volymindex korrigerat efter handelsdag — Trading day adjusted volume index							
1993	73,5	105,4	78,2	..	77,1	74,3	92,8
1994	81,1	104,4	85,0	..	85,6	83,5	97,5
1995	100,0	100,0	100,0	100,0	100,0	100,0	100,0
1996	118,6	102,6	109,1	104,4	103,1	104,5	95,4
1997	144,5	108,4	126,4	107,6	115,1	118,3	99,6
1997 VII	101,0	116,5	78,3	..	107,5	108,7	117,1
VIII	131,0	102,6	119,7	..	111,0	107,8	108,7
IX	152,6	99,6	149,2	..	119,7	127,0	101,4
X	165,6	103,4	127,3	..	132,3	141,7	105,9
XI	159,0	103,9	158,9	..	117,2	116,2	94,7
XII	260,0	150,5	157,4	..	110,2	115,5	101,9
*1998 I	152,7	82,2	99,2	..	124,1	133,6	79,5
II	187,5	86,5	113,1	..	113,8	120,9	79,2
III	200,5	101,4	149,8	..	142,0	154,0	86,6
IV	151,7	105,4	88,5	..	136,7	148,9	92,2
V	159,0	143,9	118,4	..	136,6	139,9	97,6
VI	165,3	130,3	89,2	..	132,2	142,1	100,3
VII	138,2	124,0	76,5	..	123,9	129,6	109,5
VIII	191,7	107,1	119,7	..	126,7	126,7	103,1
IX	210,9	103,1	141,5	..	132,7	142,5	100,0

10. Ulkomaankauppa — Utrikeshandel — Foreign trade

Vuosi ja kuukausi År och månad Year and month	Tuonti tavaroiden käytön mukaan Import efter varornas användning Imports by use of goods					Vienti toimialoitain Export efter näringsgrenar Exports by industries							Kauppataase Handelsbalans Trade balance
	Koko tuonti Total import Total imports	Raaka-aineet ja tuotantotarvikkeet Råmaterial och produktionsvaror Raw materials and production supplies	Polttoaineet Bränslen Fuels	Investointitavarat Investeringsvaror Investment goods	Kulutus-tavarat Konsumtionsvaror Consumer goods	Koko vienti Total export Total exports	Teollisuus - Industri - Manufacturing						
							Maa- ja metsätalous, kalastus Lantbruk och skogshush., fiske Agriculture, forestry and fishing	Yhteensä Totalt Total	Tekstiili-, vaate- ja nahka-teollisuus Textil-, beklädnads- och läder-industri Textile, clothing, leather industry	Puutavara-teollisuus Trävaru-industri Wood industry	Paperi- ja graafinen teollisuus Pappers-industri och grafisk industri Paper and graphic industry	Metallituote- ja kone-teollisuus Metalprodukt- och maskin-industri Metal product and machine industry	
1	2	3	4	5	6	7	8	9	10	11	12	13	
1 000 000 mk - FIM million													
1993 ...	103 167	60 989	4 708	15 396	21 065	134 112	1 729	131 824	3 038	10 915	37 440	48 166	30 945
1994 ...	120 547	72 698	5 146	17 228	24 619	154 163	2 922	150 525	3 454	14 198	41 249	55 894	33 617
1995 ...	128 555	76 660	4 421	19 659	25 513	176 021	2 126	171 741	3 454	13 451	48 754	69 336	47 466
1996 ...	141 720	80 178	5 736	22 004	30 896	186 334	2 828	180 958	3 835	12 686	44 603	78 969	44 614
1997 ...	160 995	91 963	5 931	24 550	35 009	212 840	2 572	208 227	4 197	15 405	50 044	92 076	51 846
1996 I	10 553	6 238	366	1 511	2 282	13 258	211	12 887	285	980	3 576	4 891	2 704
II	11 694	6 422	361	2 042	2 665	15 234	252	14 790	309	946	3 629	6 875	3 540
III	12 152	6 672	446	1 978	2 848	15 114	183	14 721	324	1 026	4 145	5 774	2 962
IV	11 987	6 816	421	1 894	2 642	15 759	299	15 287	271	1 136	3 794	6 686	3 772
V	12 010	7 052	505	1 757	2 471	16 184	261	15 541	299	1 203	3 821	6 293	4 175
VI	11 659	6 687	406	1 954	2 340	17 158	309	16 609	286	1 086	3 571	8 299	5 732
VII	10 126	5 732	485	1 260	2 443	13 347	172	13 023	230	844	3 576	5 256	3 221
VIII	10 750	6 146	488	1 541	2 398	14 381	150	14 030	386	900	3 670	5 503	3 631
IX	12 017	6 846	547	1 733	2 683	15 172	201	14 755	388	1 050	3 513	6 475	3 154
X	13 391	7 462	623	2 167	2 911	17 008	202	16 570	416	1 263	4 098	6 982	3 617
XI	12 646	7 226	555	2 012	2 650	18 977	290	18 481	384	1 278	3 765	9 336	6 332
XII	12 968	6 943	533	2 325	2 564	14 744	299	14 266	258	977	3 445	6 599	1 775
1997 I	11 537	6 575	477	1 728	2 596	15 438	188	15 035	352	1 122	3 840	6 208	3 901
II	12 026	6 903	399	1 661	2 848	15 079	190	14 719	319	1 134	3 640	5 956	3 053
III	13 236	7 436	395	2 030	3 006	16 753	218	16 393	324	1 260	3 883	7 344	3 518
IV	14 366	8 238	367	2 095	3 132	18 872	243	18 471	322	1 355	4 258	8 275	4 506
V	12 830	7 661	405	1 842	2 703	17 380	315	16 924	309	1 442	4 194	6 970	4 549
VI	13 357	8 013	446	1 965	2 650	17 283	250	16 858	302	1 301	3 726	7 672	3 926
VII	12 324	7 080	487	1 750	2 817	18 121	122	17 813	278	1 063	4 303	8 606	5 798
VIII	12 254	7 242	421	1 732	2 662	16 455	179	16 140	411	934	4 333	6 752	4 201
IX	14 856	8 279	478	2 326	3 192	18 964	210	18 596	444	1 456	4 437	8 197	4 108
X	15 272	8 431	784	2 486	3 394	20 811	185	20 464	451	1 673	4 846	8 980	5 539
XI	14 142	8 031	639	2 321	2 921	19 630	203	19 251	393	1 398	4 285	9 029	5 488
XII	14 795	8 074	633	2 613	3 087	18 055	269	17 562	292	1 268	4 299	8 087	3 260
*1998 I	13 269	7 633	482	2 104	2 883	17 950	219	17 587	362	1 155	4 601	7 449	4 697
II	14 009	8 101	357	2 045	3 308	20 251	203	19 892	363	1 281	4 527	9 984	6 233
III	16 664	9 501	375	2 807	3 632	20 361	212	19 867	371	1 418	4 936	8 852	3 816
IV	14 577	8 414	335	2 323	3 329	20 757	286	20 307	339	1 406	4 954	9 400	6 092
V	14 755	8 839	394	2 297	2 952	18 584	183	18 249	320	1 406	4 764	7 817	3 845
VI	13 961	7 840	289	2 460	3 099	19 468	328	18 977	322	1 395	4 382	8 734	5 541
VII	13 322	7 327	480	2 148	3 137	18 326	173	18 015	292	1 043	4 647	8 242	5 080
VIII	13 629	7 861	344	1 975	3 222	16 722	145	16 404	417	993	4 375	7 112	3 066
IX	14 536	8 266	271	2 526	3 265	19 649	177	19 290	412	1 433	4 596	9 146	5 103
X	14 584	8 031	539	2 422	3 380	20 436	99	20 173	387	1 463	4 503	10 219	5 852

10. Ulkomaankauppa (jatk.) — Utrikeshandel (forts.) — Foreign trade (cont.)

Vuosi ja neljännes År och kvartal Year and quarter	Tuonti tavaroiden käytön mukaan Import efter varornas användning Imports by use of goods					Vienti toimialoitain Export efter näringsgren Exports by industries					Vaihtosuhte Byesförhållandet Terms of trade		
	Koko tuonti Total import	Raaka-aineet ja tuotantotarvikkeet Råmaterial och produktionsvaror Raw materials and production supplies	Polttoaineet Bränslen Fuels	Investointitavarat Investeringsvaror Investment goods	Kulutus-tavarat Konsumtionsvaror Consumer goods	Koko vienti Total export	Maa- ja metsätalous, kalastus Jord- och skogsbruk, fiske Agriculture, forestry and fishing	Teollisuus — industri — Manufacturing					
	14	15	16	17	18	19	20	21	22	23	24	25	26
								Yhteensä Totalt	Tekstiili-, vaate- ja nahka-teollisuus Textil-, beklädnads- och läderindustri Textile, clothing, leather industry	Puu-tavara-teollisuus Trävaru-industri Wood industry	Paperi- ja graafinen teollisuus Pappers-industri och grafisk industri Paper and graphic industry	Metallituote- ja kone-teollisuus Metallprodukt- och maskin-industri Metal product and machine industry	

Yksikköarvoindeksi — Enhetsvärdesindex — Unit value index (Laspeyres), 1980 = 100

1993	163	155	82	211	191	172	115	174	205	164	151	229	106
1994	158	152	76	203	184	175	181	175	208	175	149	238	111
1995	157	150	72	200	184	186	166	187	224	169	180	229	119
1996	160	153	81	199	191	186	234	186	227	180	169	247	117
1997	165	156	88	204	201	189	182	189	221	179	161	252	115
1996 I	158	150	79	194	191	192	212	192	226	159	187	245	122
II	163	155	82	201	198	191	237	190	220	159	174	251	117
III	162	155	81	203	192	182	263	181	229	160	161	243	112
IV	163	156	85	206	193	182	237	182	223	162	158	247	111
1997 I	162	154	84	197	199	184	193	184	228	171	157	246	113
II	164	155	81	208	202	187	169	188	210	181	159	249	114
III	168	158	88	211	206	193	202	193	227	182	162	257	115
IV	169	159	93	209	206	195	183	195	219	181	165	264	116
1998 I	166	156	87	203	209	192	165	193	227	172	173	254	116
II	166	154	83	212	212	195	162	196	225	172	173	263	118
III	162	149	80	202	212	195	163	196	229	170	170	270	121

Volyyymi-indeksi — Volymindex — Volume index (Paasche), 1980 = 100

1993	109	102	141	91	148	147	123	148	36	86	157	182
1994	131	124	167	106	180	167	132	168	40	105	175	203
1995	141	132	150	123	187	179	105	179	37	102	171	262
1996	152	136	173	139	217	189	99	189	41	102	167	276
1997	167	152	166	150	234	213	115	214	46	111	197	315
1996 I	150	133	145	142	219	172	100	172	39	96	154	248
II	150	137	160	139	203	195	120	194	38	111	163	293
III	139	125	184	112	211	178	65	180	42	90	170	246
IV	164	143	198	158	227	211	109	211	46	112	182	320
1997 I	155	140	148	137	228	194	101	195	42	106	184	274
II	169	160	147	142	226	216	157	217	43	117	194	318
III	161	148	154	138	227	210	83	212	48	98	205	317
IV	179	159	217	177	246	227	117	228	50	123	206	342
1998 I	179	166	137	170	251	229	101	230	46	115	205	356
II	177	167	119	163	236	226	142	227	42	125	206	341
III	175	162	135	162	244	211	99	212	47	105	203	311



11. Maksutase — Betalningsbalansen — Balance of payments

Vuosi ja kuukausi År och månad Year and month	Tavaravienti Varuexport Exports of goods	Tavarantuonti Varuimport Imports of goods	Palvelut Tjänster Services	Pääoman- korvaukset Kapital- avkastning Invest- ment income	Tulon- siirrot ja muut Transfe- reeringar och övrigt Transfers and other	Vaihtotase Bytes- balans Current balance	Suorat sijoitukset Direktin- vesteringar Direct invest- ments	Arvopaperi- sijoitukset Portföljin- vesteringar Portfolio invest- ments	Lainat Lån Loans	Kauppa- luotot Handels- krediter Trade credits	Muu gääoma Övrigt kapital Other capital	SP:n valuutta- varannon muutos ¹⁾ FB:s valuta- reservför- ändring ¹⁾ Change in the foreign exchange reserves of the Bank of Finland ¹⁾
	(1 - 2 + 3 + 4 + 5)											
	1 000 000 mk - FIM million											
	1	2	3	4	5	6	7	8	9	10	11	12
1993.....	132 550	101 559	-5 004	-28 443	-3 885	-6 340	-3 105	35 147	6 296	2 544	-39 377	-1 219
1994.....	152 022	118 684	-851	-22 184	-3 676	6 627	-14 207	38 296	8 107	1 894	-11 155	-25 504
1995.....	172 820	125 450	-1 207	-19 600	-4 032	22 531	-1 897	-4 041	-4 272	-5 055	-3 374	1 480
*1996.....	182 436	138 110	3 048	-17 525	-6 821	23 027	-11 423	-12 204	8 213	-4 365	-15 758	14 075
*1997.....	208 765	157 170	3 451	-13 620	-6 447	34 979	-16 474	-3 717	3 792	-4 545	3 330	-10 788
*1998 I	17 612	12 938	72	-1 716	-1 939	1 091	436	2 234	265	-661	1 477	2 337
II	19 895	13 684	710	-1 679	-516	4 725	-2 250	-2 201	-6 547	-1 089	7 867	1 197
III	20 020	16 223	387	-1 757	-305	2 122	-7 995	-9 513	851	954	3 886	4 343
IV	20 421	14 341	37	-4 616	-558	944	-2 801	-3 686	3 979	-586	4 669	-2 604
V	18 248	14 423	125	-653	-523	2 774	594	11 423	-1 496	-1 125	-6 244	-3 056
VI	19 128	13 605	166	-1 591	-749	3 349	-2 982	7 813	1 426	528	-4 705	-2 670
VII	18 013	12 956	527	-527	-175	4 882	-2 745	-7 387	-777	-845	7 549	-1 829
VIII	16 310	13 266	437	-435	-80	2 967	3 268	-4 448	-8 677	-628	-603	652
IX	19 119	14 037	215	-1 227	-606	3 463	-2 472	-6 880	7 155	-965	3 546	4 809
X	20 127	14 150	8	-889	-530	4 566	-2 318	-4 764	1 497	149	2 019	-346

¹⁾ Valuuttavaranon supistuminen (+), lisäys (-).

¹⁾ Minsknings (+), ökning (-) av valutarreserven.

¹⁾ Reduction (+) / increase (-) in the foreign exchange reserve.

12. Valuuttojen keskkurssit — Medelkurser för valutor — Middle rates for foreign exchange

mk - FIM															
Päivä- keskiarvo Dags- medeltal Daily averages	New York 1 \$ (USD)	Mont- réal 1 C \$ (CAD)	Lontoo London 1 £ (GBP)	Tukhol- ma Stock- holm 100 Skr (SEK)	Oslo 100 Nkr (NOK)	Köpen- hamina Köpen- hamn Copen- hagen 100DKr (DKK)	Frankfurt a/M. 100 DM (DEM)	Amster- dam 100 Fl (NLG)	Bryssel Brussels 100 Bfr (BEF)	Zürich 100 Sfr (CHF)	Pariisi Paris 100 FF (FRF)	Rooma Rom 100 Lit (LTL)	Wien Vienna 100 Sch (ATS)	Tokio Tokyo 100 Yen (JPY)	ECU (XEU)
	1	2	3	4	5	6	7	8	9	10	11	12	13	14	15
1994.....	5,2184	3,824	7,982	67,58	73,93	82,07	321,69	286,84	15,61	381,79	94,06	0,324	45,73	5,106	6,175
1995.....	4,3658	3,181	6,891	61,23	68,89	77,90	304,71	272,02	14,81	369,41	87,48	0,268	43,31	4,663	5,644
1996.....	4,5905	3,367	7,164	68,47	71,11	79,21	305,30	272,47	14,84	372,11	89,78	0,298	43,40	4,225	5,751
1997.....	5,1944	3,753	8,506	67,99	73,39	78,59	299,39	266,03	14,51	357,85	88,94	0,305	42,55	4,303	5,864
1998.....	5,3415	3,607	8,847	67,21	70,78	79,77	303,81	269,53	14,73	368,80	90,62	0,308	43,18	4,095	5,994
1998 I	5,4948	3,815	8,988	68,58	73,33	79,46	302,68	268,59	14,67	372,61	90,38	0,308	43,03	4,253	5,978
II	5,5022	3,835	9,018	68,12	72,82	79,58	303,28	269,08	14,70	375,70	90,48	0,307	43,11	4,377	5,989
III	5,5420	3,913	9,203	69,56	73,11	79,62	303,48	269,27	14,71	372,42	90,53	0,308	43,14	4,298	6,018
IV	5,5063	3,854	9,205	70,39	73,12	79,60	303,56	269,57	14,71	365,65	90,55	0,307	43,15	4,169	6,017
V	5,3917	3,732	8,830	70,09	72,42	79,75	303,91	269,70	14,73	364,85	90,63	0,308	43,19	3,995	5,986
VI	5,4430	3,717	8,973	68,91	71,92	79,79	303,94	269,66	14,73	364,60	90,66	0,309	43,20	3,873	6,003
VII	5,4649	3,681	8,984	68,41	71,68	79,77	303,96	269,66	14,74	361,01	90,67	0,308	43,21	3,887	6,007
VIII	5,4365	3,548	8,879	66,90	70,53	79,84	304,11	269,67	14,75	363,88	90,71	0,308	43,22	3,759	5,998
IX	5,1834	3,406	8,707	65,62	68,43	79,91	304,37	269,80	14,75	369,66	90,77	0,308	43,25	3,855	5,986
X	4,9828	3,232	8,444	63,53	67,09	80,02	304,27	269,81	14,75	372,71	90,74	0,308	43,25	4,129	5,994
XI	5,1106	3,318	8,491	63,96	68,62	79,97	304,07	269,68	14,74	369,49	90,68	0,307	43,22	4,248	5,978
XII	5,0707	3,289	8,469	62,95	66,83	79,92	304,02	269,77	14,74	373,36	90,66	0,307	43,21	4,329	5,966

13. Suomen Pankin tase — Finlands Banks balansräkning — Bank of Finland's balance sheet

Vuosi ja kuukausi År och månad Year and month	Valuutta- varanto Valuta- reserv Reserve assets	Muut ulkomaiset saamiset Övriga fordringar på utlandet Other foreign claims	Saamiset rahoitus- laitoksilta Fordringar på finansiella institut Claims on financial institutions	Saamiset julkiselta sektorilta Fordringar på den offentliga sektorn Claims on the public sector	Saamiset yrityksiltä Fordringar på företag Claims on corporations	Muut saamiset Övriga fordringar Other assets	Ulkomaiset velat Utländska skulder Foreign liabilities	Liikkeessä oleva raha Utelöpande sedlar och mynt Notes and coins in circulation	Sijoitus- todistukset Bank- certifikat Certificates of deposit
	1 000 000 mk — FIM million								
	1	2	3	4	5	6	7	8	9
1993.....	33 472	5 058	8 677	1 788	3 303	6 826	7 738	14 994	14 837
1994.....	52 743	4 595	2 520	1 806	3 149	6 524	5 709	14 315	35 236
1995.....	48 865	3 969	8 831	1 882	2 886	5 645	6 051	15 611	27 090
1996.....	36 397	3 853	13 497	1 906 ¹⁾	2 266	598	5 680	16 891	15 530
1997.....	51 455	3 342	2 951	2 015	1 762	635	4 911	17 817	10 500
1998 ²⁾									
I	49 709	3 342	2 085	2 019	1 762	616	4 731	16 416	13 740
II	48 510	3 028	3 803	2 020	1 757	523	4 441	16 274	9 360
III	44 567	3 027	153	2 017	1 754	461	4 389	16 190	3 100
IV	46 414	3 027	132	2 019	1 750	542	4 638	16 845	6 900
V	48 626	2 786	2 094	2 024	1 620	497	4 200	16 909	12 820
VI	51 950	2 792	5 403	2 026	1 620	527	4 264	16 932	15 350
VII	52 753	3 147	2 826	2 026	1 620	552	4 196	17 178	16 900
VIII	52 175	3 155	115	2 026	1 615	563	4 306	17 047	7 800
IX	46 152	2 601	103	2 033	1 612	538	3 759	16 634	9 110
X	47 142	2 599	84	2 039	1 612	613	4 003	16 735	9 450
XI	51 713	2 618	84	2 061	1 481	537	4 240	16 749	14 000

Vuosi ja kuukausi År och månad Year and month	Velat rahoitus- laitoksille Skulder till finansiella institut Liabilities to financial institutions	Velat julkiselle sektorille Skulder till den offentliga sektorn Liabilities to the public sector	Velat yrityksille Skulder till företag Liabilities to cor- porations	Muut velat Övriga skulder Other liabilities	Arvonjärjes- telytilli ja varaukset Värde- reglerings- konto och reserver Valuation account and provisions	Oma pääoma Eget kapital Capital accounts	Taseen loppusumma Balans- räkningens slutsumma Balance sheet total	Setelinanto- oikeus Sedelut- givningsrätt Right of note issue	Käytössä oleva setelin- anto-oikeus Utnyttjad sedelutgiv- ningsrätt Utilized right of note issue	Setelin- antovara Sedelutgiv- ningsreserv Unused right of note issue
	1 000 000 mk — FIM million									
	10	11	12	13	14	15	16	17	18	19
1993.....	8 201	784	2 087	627	7 760	5 764	61 436	33 472	14 432	19 040
1994.....	7 912	93	1 548	461	1 698	5 764	72 737	52 743	12 911	39 832
1995.....	16 777	75	994	327	1 431	5 764	74 121	48 120	15 170	32 950
1996.....	8 329	—	574	220	5 530	5 764	58 518	35 874	16 024	19 850
1997.....	10 681	—	32	55	12 398	5 764	62 159	50 563	16 520	34 043
1998										
I	5 642	—	23	45	13 170	5 764	59 532			33 293
II	10 365	—	21	64	13 351	5 764	59 641			32 236
III	8 417	—	18	41	14 059	5 764	51 979			28 377
IV	6 255	—	13	135	13 332	5 764	53 883			29 569
V	5 089	—	13	143	12 710	5 764	57 647			31 717
VI	8 326	—	12	50	13 619	5 764	64 317			35 018
VII	6 131	—	12	78	12 665	5 764	62 924			35 575
VIII	11 710	—	10	102	12 909	5 764	59 649			35 128
IX	5 702	—	9	298	11 763	5 764	53 039			29 518
X	5 636	—	8	174	12 316	5 764	54 088			30 407
XI	4 763	—	8	60	12 909	5 764	58 495			34 964

¹⁾ Rahamarkkinoiden vakauttamislainat sisältyivät aikaisemmin muihin saamisiin.

²⁾ Lån för stabilisering av penningmarknaden ingick tidigare i övriga fordringar.

³⁾ Loans for stabilizing the money market were previously included in the "Other assets" category.

14. Rahalaitosten ottolainaus ¹⁾ — Penninginstitutens inlåning ¹⁾ — Deposits in financial institutions ¹⁾

Vuoden ja kuukauden lopussa I slutet av året och månaden At the end of year and month	Liikepankit Affärsbanker Commercial banks			Säästöpankit Sparbanker Savings banks			Osuuspankit Andelsbanker Co-operative banks		
	Markka- määräinen I mark In markkas	Valuutta- määräinen I utländsk valuta In foreign currency	Yhteensä Totalt Total	Markka- määräinen I mark In markkas	Valuutta- määräinen I utländsk valuta In foreign currency	Yhteensä Totalt Total	Markka- määräinen I mark In markkas	Valuutta- määräinen I utländsk valuta In foreign currency	Yhteensä Totalt Total
	1 000 000 mk — FIM million								
	1	2	3	4	5	6	7	8	9
1993.	131 030	15 192	146 222	59 826	98	59 924	77 875	446	78 321
1994.	168 326	12 770	181 097	16 057	117	16 173	90 889	355	91 244
1995.	178 175	13 968	192 143	17 405	157	17 562	95 300	409	95 709
1996.	172 949	11 524	184 473	19 088	179	19 266	90 661	406	91 067
1997.	176 876	11 449	188 325	21 475	173	21 648	91 434	293	91 727
1996 I	171 685	12 885	184 570	17 569	200	17 769	95 264	450	95 714
II	171 389	13 252	184 641	17 399	230	17 629	93 799	519	94 318
III	168 404	13 044	181 448	17 586	236	17 822	94 006	531	94 537
IV	167 843	14 058	181 901	17 736	293	18 029	94 223	554	94 776
V	167 807	14 845	182 652	17 883	264	18 146	93 959	557	94 516
VI	167 758	12 641	180 398	18 112	238	18 350	94 986	522	95 509
VII	165 547	12 867	178 415	18 291	254	18 545	94 469	515	94 984
VIII	165 044	11 881	176 924	18 434	239	18 673	94 785	513	95 298
IX	169 109	12 827	181 935	18 352	220	18 572	89 998	441	90 440
X	169 706	12 017	181 723	18 665	207	18 872	90 951	422	91 372
XI	168 563	11 198	179 762	18 802	187	18 989	90 832	417	91 249
XII	172 949	11 524	184 473	19 088	179	19 266	90 661	406	91 067
1997 I	173 247	11 261	184 508	19 663	183	19 846	91 102	407	91 509
II	169 154	11 145	180 299	19 813	175	19 988	89 561	367	89 928
III	174 154	11 046	185 200	20 086	163	20 249	90 143	353	90 496
IV	170 815	9 983	180 798	20 280	158	20 438	89 861	330	90 191
V	174 435	10 977	185 412	20 536	153	20 689	90 369	349	90 718
VI	176 313	10 788	187 101	20 649	150	20 799	90 178	336	90 514
VII	173 157	10 444	183 601	20 794	163	20 957	90 476	358	90 834
VIII	173 026	10 504	183 530	20 945	161	21 106	90 555	334	90 889
IX	172 803	11 549	184 352	20 871	164	21 035	89 911	330	90 241
X	173 978	11 341	185 319	21 031	177	21 208	90 894	351	91 245
XI	174 581	11 014	185 595	21 133	170	21 303	90 758	342	91 100
XII	176 876	11 449	188 325	21 475	173	21 648	91 434	293	91 727
1998 I	176 701	10 797	187 498	21 887	162	22 049	92 195	285	92 480
II	172 787	10 176	182 963	21 684	150	21 834	91 080	286	91 366
III	177 919	9 526	187 445	21 869	146	22 015	90 882	265	91 147
IV	176 533	9 815	186 348	22 088	161	22 249	91 394	261	91 655
V	177 378	10 496	187 874	22 350	144	22 494	92 030	266	92 296
VI	179 939	9 474	189 413	22 384	156	22 540	92 009	256	92 265
VII	177 070	11 025	188 095	22 503	163	22 666	92 361	281	92 642
VIII	178 928	9 856	188 784	22 572	145	22 717	91 950	271	92 221
IX	179 416	9 255	188 671	22 756	148	22 904	92 273	273	92 546
X	176 770	9 471	186 241	22 961	174	23 135	93 399	265	93 664

¹⁾ Pl. Suomen Pankki, talletuspankit ja valtio.

¹⁾ Exkl. Finlands Bank, depositionsbanker och staten.

¹⁾ Excl. Bank of Finland, deposit banks and central government.

14. Rahalaitosten ottolainaus ¹⁾ (jatk.) — Penninginstitutens inlåning ¹⁾ (forts.) —
 Deposits in financial institutions ¹⁾ (cont.)

Vuoden ja kuukauden lopussa I slutet av året och månaden At the end of year and month	Ulkomaiset pankit Utländska banker Foreign banks			Pankit kaikkiaan Banker totalt All banking establishments			Osuuskauppojen säästökassat Andelslagens sparkassar Consumers' co-operative savings funds
	Markka- määräinen I mark In markkas	Valuutta- määräinen I utländsk valuta In foreign currency	Yhteensä Totalt Total	Markka- määräinen I mark In markkas	Valuutta- määräinen I utländsk valuta In foreign currency	Yhteensä Totalt Total	Talletukset yhteensä Depositioner totalt Deposits, total
	10	11	12	13	14	15	16
1 000 000 mk — FIM million							
1993.....	50	53	103	268 781	15 788	284 569	3 086
1994.....	55	90	145	275 327	13 332	288 659	1 685
1995.....	508	309	817	291 387	14 843	306 230	1 219
1996.....	947	386	1 333	283 645	12 495	296 140	1 423
1997.....	1 633	378	2 011	291 418	12 293	303 711	1 597
1996 I	580	288	868	285 097	13 823	298 921	1 262
II	641	280	921	283 228	14 280	297 509	1 272
III	822	313	1 135	280 818	14 124	294 942	1 287
IV	821	356	1 177	280 623	15 260	295 883	1 300
V	751	296	1 047	280 400	15 962	296 361	1 323
VI	906	771	1 677	281 762	14 172	295 933	1 327
VII	895	354	1 249	279 202	13 991	293 193	1 337
VIII	906	346	1 252	279 169	12 979	292 147	1 348
IX	879	348	1 227	278 338	13 836	292 174	1 378
X	812	415	1 227	280 134	13 060	293 194	1 384
XI	791	397	1 188	278 988	12 199	291 187	1 399
XII	947	386	1 333	283 645	12 495	296 140	1 423
1997 I	974	383	1 357	284 986	12 234	297 220	1 477
II	969	356	1 325	279 497	12 043	291 540	1 485
III	1 007	314	1 321	285 390	11 876	297 266	1 505
IV	1 183	323	1 506	282 139	10 794	292 933	1 509
V	1 157	421	1 578	286 497	11 900	298 397	1 525
VI	1 153	469	1 622	288 293	11 743	300 036	1 540
VII	1 218	515	1 733	285 645	11 480	297 125	1 547
VIII	1 317	435	1 752	285 843	11 434	297 277	1 562
IX	1 307	412	1 719	284 892	12 455	297 347	1 579
X	1 296	412	1 708	287 199	12 281	299 480	1 576
XI	1 293	575	1 868	287 765	12 101	299 866	1 584
XII	1 633	378	2 011	291 418	12 293	303 711	1 597
1998 I	1 888	327	2 215	292 671	11 571	304 242	1 656
II	2 430	370	2 800	287 981	10 982	298 963	1 666
III	1 912	360	2 272	292 582	10 297	302 879	1 682
IV	1 988	342	2 330	292 003	10 579	302 582	1 689
V	2 623	515	3 138	294 381	11 421	305 802	1 715
VI	2 527	434	2 961	296 859	10 320	307 179	1 720
VII	2 793	369	3 162	294 727	11 838	306 565	1 729
VIII	2 415	482	2 897	295 865	10 754	306 619	1 732
IX	3 094	431	3 525	297 539	10 107	307 646	1 759
X	3 095	395	3 490	296 225	10 305	306 530	1 763

15. Rahalaitosten antolainaus ¹⁾ — Peningginstitütens utlåning ¹⁾ — Advances by financial institutions ¹⁾

Vuoden ja kuukauden lopussa I slutet av året och månaden At the end of year and month	Suomen Pankki Finlands Bank Bank of Finland	Liikepankit Affärsbanker Commercial banks			Säästöpankit Sparbanker Savings banks		
	Lainat yhteensä Lån totalt Loans total	Markka- määräinen I mark in markkas	Valuutta- määräinen I utländsk valuta in foreign currency	Yhteensä Totalt Total	Markka- määräinen I mark in markkas	Valuutta- määräinen I utländsk valuta in foreign currency	Yhteensä Totalt Total
	1 000 000 mk — FIM million						
	1	2	3	4	5	6	7
1993.	715	128 570	66 069	194 639	63 348	3 642	66 990
1994.	561	162 435	46 228	208 664	17 411	637	18 049
1995.	428	161 845	31 629	193 474	12 215	98	12 313
1996.	70	169 564	22 726	192 290	13 815	58	13 873
1997.	26	175 928	15 016	190 944	15 898	70	15 968
1996 I	412	161 384	31 767	193 151	12 248	89	12 337
II	402	162 340	30 714	193 054	12 451	90	12 541
III	395	162 492	30 365	192 857	12 597	87	12 684
IV	138	161 969	31 367	193 336	12 697	86	12 783
V	129	162 419	29 249	191 667	12 793	83	12 875
VI	125	163 498	28 935	192 434	12 978	80	13 058
VII	117	162 713	27 595	190 307	13 054	71	13 125
VIII	108	163 522	26 741	190 263	13 203	68	13 271
IX	102	167 064	26 054	193 118	13 349	64	13 414
X	92	168 200	24 948	193 148	13 478	63	13 540
XI	74	168 625	24 330	192 954	13 719	62	13 780
XII	70	169 564	22 726	192 290	13 815	58	13 873
1997 I	68	170 401	17 444	187 845	13 909	86	13 995
II	63	172 206	18 664	190 870	14 120	88	14 208
III	59	172 502	17 442	189 944	14 240	86	14 326
IV	50	173 120	17 304	190 424	14 421	85	14 506
V	42	173 758	17 082	190 840	14 609	85	14 694
VI	42	173 319	16 287	189 606	14 801	84	14 885
VII	42	174 062	16 001	190 063	14 992	80	15 072
VIII	37	175 016	15 522	190 538	15 177	76	15 253
IX	33	175 873	15 151	191 024	15 395	78	15 473
X	26	176 747	17 156	193 903	15 579	76	15 655
XI	26	175 689	15 667	191 356	15 774	75	15 849
XII	26	175 928	15 016	190 944	15 898	70	15 968
1998 I	26	176 203	15 025	191 228	15 992	71	16 063
II	21	177 216	16 059	193 275	16 172	67	16 239
III	18	176 976	16 030	193 006	16 379	71	16 450
IV	14	178 619	18 535	197 154	16 527	74	16 601
V	14	180 618	18 366	198 984	16 931	76	17 007
VI	14	183 332	17 554	200 886	17 027	73	17 100
VII	14	186 233	15 212	201 445	17 302	71	17 373
VIII	9	187 386	15 087	202 473	17 575	70	17 645
IX	6	191 440	14 758	206 198	17 934	64	17 998
X	6	193 188	14 630	207 818	18 261	60	18 321

¹⁾ Pl. Suomen Pankki, talletuspankit ja valtio.

¹⁾ Exkl. Finlands Bank, depositionsbanker och staten.

¹⁾ Excl. Bank of Finland, deposit banks and central government.

15. Rahalaitosten antolainaus ¹⁾ (jatk.) — Penninginstitutens utlåning ¹⁾ (forts.) —
 Advances by financial institutions ¹⁾ (cont.)

Vuoden ja kuukauden lopussa I slutet av året och månaden At the end of year and month	Osuuspankit Andelsbanker Co-operative banks			Ulkomaiset pankit Utländska banker Foreign banks			Kaikkiaan Totalt All banking establishments		
	Markka- määräinen I mark In markkas	Valuutta- määräinen I utländsk valuta In foreign currency	Yhteensä Totalt Total	Markka- määräinen I mark In markkas	Valuutta- määräinen I utländsk valuta In foreign currency	Yhteensä Totalt Total	Markka- määräinen I mark In markkas	Valuutta- määräinen I utländsk valuta In foreign currency	Yhteensä Totalt Total
	1 000 000 mik — FIM million								
	8	9	10	11	12	13	14	15	16
1993.	77 907	37	77 944	89	71	160	270 629	69 819	340 448
1994.	84 513	30	84 542	111	183	294	265 031	47 078	312 110
1995.	82 911	29	82 940	1 197	1 368	2 565	258 596	33 124	291 720
1996.	78 845	6	78 851	2 790	1 340	4 130	265 084	24 130	289 214
1997.	78 932	—	78 932	4 985	1 160	6 145	275 769	16 246	292 015
1996 I	82 618	29	82 646	1 287	1 371	2 658	257 949	33 256	291 204
II	82 829	29	82 857	1 264	1 210	2 474	259 286	32 043	291 328
III	82 982	29	83 011	1 222	1 176	2 398	259 688	31 657	291 345
IV	82 646	30	82 675	1 319	1 154	2 472	258 769	32 637	291 404
V	82 811	30	82 841	1 296	1 124	2 420	259 448	30 486	289 932
VI	83 052	29	83 081	1 886	1 520	3 406	261 539	30 564	292 104
VII	83 095	29	83 124	1 768	1 152	2 920	260 747	28 847	289 593
VIII	83 287	29	83 316	1 898	1 013	2 910	262 018	27 851	289 868
IX	79 768	28	79 796	2 017	1 157	3 173	262 300	27 303	289 603
X	79 504	28	79 532	2 046	1 329	3 375	263 320	26 368	289 687
XI	79 671	28	79 699	2 124	1 272	3 396	264 213	25 692	289 903
XII	78 845	6	78 851	2 790	1 340	4 130	265 084	24 130	289 214
1997 I	78 362	6	78 368	2 783	1 748	4 531	265 523	19 284	284 807
II	78 405	6	78 411	2 846	1 518	4 364	267 640	20 276	287 916
III	78 492	5	78 497	2 921	1 301	4 222	268 214	18 834	287 048
IV	78 237	1	78 238	3 579	1 317	4 896	269 407	18 707	288 114
V	78 516	1	78 517	3 861	1 323	5 184	270 786	18 491	289 277
VI	78 537	1	78 538	4 119	1 337	5 456	270 818	17 709	288 527
VII	78 662	1	78 663	4 116	1 236	5 352	271 874	17 318	289 192
VIII	79 340	1	79 341	4 313	1 203	5 516	273 883	16 802	290 685
IX	79 466	1	79 467	4 454	1 148	5 602	275 221	16 378	291 599
X	79 319	1	79 320	4 601	1 081	5 682	276 272	18 314	294 586
XI	79 503	—	79 503	4 798	1 186	5 984	275 790	16 928	292 718
XII	78 932	—	78 932	4 985	1 160	6 145	275 769	16 246	292 015
1998 I	78 901	—	78 901	5 091	1 256	6 347	276 213	16 352	292 565
II	79 249	—	79 249	5 427	1 305	6 732	278 085	17 431	295 516
III	79 229	—	79 229	5 695	1 468	7 163	278 297	17 569	295 866
IV	79 187	—	79 187	6 023	1 708	7 731	280 370	20 317	300 687
V	79 780	—	79 780	6 248	1 437	7 685	283 591	19 879	303 470
VI	80 145	—	80 145	6 568	1 603	8 171	287 086	19 230	306 316
VII	80 748	—	80 748	6 659	1 610	8 269	290 956	16 893	307 849
VIII	81 493	—	81 493	6 763	1 605	8 368	293 226	16 762	309 988
IX	82 070	—	82 070	6 908	1 477	8 385	298 358	16 299	314 657
X	82 590	—	82 590	6 993	1 676	8 669	301 038	16 366	317 404

16. HEX-osakeindeksi — HEX-aktieindex — HEX share index

28.12.1990 = 1000. HEX Helsingin Pörssin osakeindeksi — Helsingfors Börs aktieindex — Helsinki Exchanges share index.

Hintaindeksi — Prisindex — Price index

Vuosi ja kuukausi År och månad Year and month	HEX-yteis- indeksi HEX-general- index HEX all share index	Portfolio- indeksi Portfölj- index Portfolio	20 vaihde- tuunta 20 mest omsatta 20 most traded	Pankki ja rahoitus Bank och finans Banks and finance	Vakuutus försäkring Insurance	Sijoitus Investerings- bolag Investment	Kuljetus ja liikenne Trafik och transport Transport	Kauppa Handel Trade	Muut palvelut Övriga tjänster Other services	Metalli- teollisuus Metall- industri Metal and engineering industry
	1	2	3	4	5	6	7	8	9	10
1997.....	3 207	2 573	2 768	822	1 572	1 264	2 336	2 255	3 990	3 408
1998.....	4 528	3 158	3 994	1 210	2 492	1 211	3 102	2 550	7 301	3 094
1997 VII	3 432	2 725	2 988	839	1 590	1 283	2 397	2 361	3 864	3 768
VIII	3 530	2 763	3 080	898	1 567	1 259	2 381	2 301	4 179	3 692
IX	3 480	2 714	3 032	883	1 627	1 210	2 367	2 209	4 473	3 543
X	3 733	2 882	3 291	1 016	1 921	1 219	2 538	2 268	4 847	3 607
XI	3 448	2 706	2 980	1 022	1 893	1 173	2 575	2 279	4 643	3 231
XII	3 303	2 662	2 817	1 080	2 105	1 154	2 741	2 370	4 651	3 065
1998 I	3 430	2 766	2 920	1 136	2 128	1 159	2 899	2 526	4 796	3 045
II	3 851	3 030	3 299	1 190	2 418	1 288	3 140	2 639	5 565	3 167
III	4 249	3 280	3 666	1 270	2 570	1 334	3 212	2 759	6 647	3 393
IV	4 705	3 544	4 089	1 393	2 957	1 363	3 440	2 876	7 852	3 506
V	4 925	3 661	4 311	1 344	3 024	1 274	3 686	2 832	8 236	3 748
VI	4 823	3 567	4 195	1 334	2 838	1 287	3 724	2 825	8 938	3 642
VII	5 317	3 694	4 717	1 430	3 263	1 293	3 749	2 741	8 990	3 662
VIII	4 882	3 323	4 275	1 239	2 726	1 259	3 192	2 579	8 161	3 281
IX	4 265	2 775	3 770	1 003	1 959	1 140	2 608	2 266	7 095	2 693
X	4 020	2 559	3 607	978	1 738	1 085	2 498	2 183	5 864	2 279
XI	4 618	2 767	4 234	1 087	2 012	1 072	2 550	2 222	7 250	2 349
XII	5 232	2 968	4 819	1 142	2 322	981	2 562	2 195	8 182	2 425

Vuosi ja kuukausi År och månad Year and month	Metsä- teollisuus Skogsindustri Forest industry	Monialayritykset Mångbransch Multisector industry	Energia Energi Energy	Elintarvike- teollisuus Livsmedels- industri Food industry	Rakennus- teollisuus Byggnad Construction	Tietoliikenne ja elektroniikka Telekommuni- kation och elektronik Telecommuni- cations and electronics	Kemian- teollisuus Kemi Chemicals	Viestintä ja kustannus Media och publikation Media and publishing	Muu teollisuus Övrig industri Other industry
	11	12	13	14	15	16	17	18	19
1997.....	2 708	7 477	905	1 052	1 006	1 416	900	1 211	1 111
1998.....	2 993	9 444	942	1 360	942	2 734	1 001	1 660	1 284
1997 VII	2 919	7 849	954	1 061	1 064	1 565	929	1 278	1 114
VIII	3 001	7 705	967	1 137	1 022	1 672	913	1 275	1 150
IX	2 955	7 445	946	1 106	989	1 662	885	1 275	1 181
X	3 204	7 689	981	1 129	994	1 833	926	1 332	1 232
XI	2 737	7 593	954	1 140	946	1 631	901	1 309	1 202
XII	2 508	7 757	917	1 183	926	1 449	900	1 351	1 257
1998 I	2 589	8 324	954	1 325	956	1 499	933	1 475	1 292
II	2 886	9 848	975	1 473	1 005	1 804	988	1 687	1 464
III	3 278	10 813	993	1 534	1 007	2 085	1 054	1 712	1 556
IV	3 460	11 596	996	1 688	1 073	2 450	1 135	1 583	1 614
V	3 673	11 547	968	1 760	1 145	2 632	1 121	1 706	1 615
VI	3 426	10 804	934	1 653	1 208	2 624	1 113	1 836	1 438
VII	3 293	10 979	950	1 659	1 145	3 272	1 112	1 922	1 429
VIII	2 763	9 991	954	1 427	1 018	3 116	1 118	1 856	1 271
IX	2 544	7 972	899	1 041	816	2 891	879	1 628	1 048
X	2 472	7 053	911	948	643	2 792	833	1 493	886
XI	2 779	7 398	908	905	665	3 418	886	1 466	912
XII	2 835	7 210	870	961	650	4 122	855	1 529	938

17. Kotimaisia korkoja — Inhemiska räntor — Domestic interest rates

a. Markkinakorkoja — Marknadsräntor — Market rates

Vuosi ja kuukausi År och månad Year and month	HELIBOR						Pitkäaikainen viitekorko Långfristig referensränta Long-term reference rate		Valtion obligaatoiden korkoja Räntor på statens obligationer Yields on government bonds		Eucori, 3 kk Eucorg, 3 mån. ECU basket, 3 months
	1	2	3	6	9	12	3	5	5	10	
	kuukautta — månader — months						vuotta — år — years		vuotta — år — years		
	%										
	1	2	3	4	5	6	7	8	9	10	11
1994.....	5,11	5,20	5,35	5,78	6,10	6,33	8,5	9,3	8,40	9,07	5,9
1995.....	5,63	5,69	5,76	5,97	6,17	6,34	8,2	8,9	7,93	8,79	5,9
1996.....	3,58	3,60	3,63	3,74	3,86	3,99	5,8	6,8	6,03	7,08	4,4
1997.....	3,10	3,17	3,23	3,41	3,55	3,69	5,0	5,7	4,86	5,95	4,3
1998.....	3,47	3,51	3,57	3,64	3,70	3,75	4,6	5,0	4,30	4,78	4,2
1998 I	3,30	3,39	3,48	3,63	3,76	3,86	5,0	5,5	4,64	5,30	4,4
II	3,29	3,35	3,42	3,56	3,64	3,74	4,9	5,4	4,46	5,16	4,4
III	3,36	3,40	3,47	3,58	3,66	3,76	4,9	5,4	4,39	5,04	4,3
IV	3,50	3,57	3,63	3,75	3,84	3,93	4,9	5,4	4,50	5,01	4,3
V	3,57	3,64	3,75	3,86	3,95	4,04	4,9	5,5	4,60	5,08	4,3
VI	3,54	3,62	3,73	3,83	3,91	3,99	4,9	5,4	4,50	4,95	4,3
VII	3,51	3,57	3,67	3,76	3,85	3,92	4,8	5,2	4,56	4,86	4,3
VIII	3,51	3,55	3,61	3,70	3,77	3,83	4,6	4,9	4,37	4,68	4,3
IX	3,50	3,52	3,54	3,59	3,63	3,66	4,3	4,6	4,06	4,45	4,2
X	3,52	3,53	3,54	3,54	3,53	3,53	4,0	4,3	3,98	4,45	4,1
XI	3,57	3,59	3,61	3,58	3,55	3,54	4,1	4,4	3,96	4,41	4,1
XII	3,39	3,38	3,37	3,34	3,33	3,31	3,9	4,2	3,64	4,06	3,8

b. Suomen Pankin korkoja
Finlands Banks räntor
Rates applied by the Bank of Finland

Päivämäärä Datum Date	Penus- korko Grund- ränta Base rate	Vuosi ja kuukausi År och månad Year and month	Huuto- kauppa- korko Anbuds- ränta Tender rate	Maksuval- miustuotto- korko Ränta på likviditeis- krediter Liquidity credit rate	Ylimääräisten talletusten korko Räntan på extra depositioner Excess-reserve rate	Vuosi ja kuukausi År och månad Year and month						
							%					
							12	13	14	15		
1.7.1983	9,50	1994....	5,11	7,11	¹⁾ 3,11	1993....	9,75	8,85	10,79	9,36	10,03	9,04
1.2.1985	9,00	1995....	5,63	7,63	2,25	1994....	7,35	8,05	8,77	8,63	8,30	8,47
1.1.1986	8,50	1996....	3,57	5,57	1,00	1995....	7,46	7,46	8,77	8,11	8,33	7,99
1.3.1986	8,00	1997....	3,07	5,07	1,25	1996....	5,43	5,83	6,80	6,48	6,42	6,37
19.5.1986	7,00	1998....	3,34	5,34	1,00	*1997....	4,81	5,74	6,01	6,28	5,71	6,15
16.5.1988	8,00											
1.5.1992	9,50	1998 I	3,25	5,25	1,25	*1998 I	4,80	5,71	6,17	6,24	5,87	6,15
1.1.1993	8,50	II	3,25	5,25	1,25	II	4,84	5,71	6,08	6,24	5,77	6,14
15.2.1993	7,50	III	3,31	5,31	1,40	III	4,83	5,60	5,89	6,11	5,61	6,02
17.5.1993	7,00	IV	3,40	5,40	1,40	IV	4,89	5,60	5,90	6,11	5,62	6,01
15.7.1993	6,50	V	3,40	5,40	1,40	V	4,98	5,60	5,83	6,09	5,55	5,97
16.8.1993	6,00	VI	3,40	5,40	1,40	VI	4,93	5,61	5,73	6,09	5,51	5,97
1.12.1993	5,50	VII	3,40	5,40	1,40	VII	4,79	5,61	5,78	6,08	5,50	5,95
1.2.1994	5,25	VIII	3,40	5,40	1,40	VIII	4,90	5,58	5,69	6,05	5,46	5,93
1.11.1995	5,00	IX	3,40	5,40	1,40	IX	4,59	5,52	5,61	6,02	5,39	5,89
15.12.1995	4,75	X	3,40	5,40	1,40	X	4,76	5,48	5,52	5,95	5,29	5,82
1.2.1996	4,50	XI	3,40	5,40	1,40	XI	4,69	5,40	5,47	5,88	5,22	5,74
16.9.1996	4,00	XII	3,04	5,04	1,00							
15.12.1998	3,50											

c. Pankkien markka-antolainaus yleisölle, keskkorkoja
Bankernas utlåning i mark till allmänheten, medelräntor
Banks' markka lending to the public, average interest rates

Vuosi ja kuukausi År och månad Year and month	Antolainaus Utlåning Advances		Kotitalouksien markka- luotot Markkreditit till hushållen Markka lending to households		Asuntoluotot Bostadskrediter Housing loans	
	Uudet luotot Nya krediter New lending	Kanta Bestånd Stock	Uudet luotot Nya krediter New lending	Kanta Bestånd Stock	Uudet luotot Nya krediter New lending	Kanta Bestånd Stock
	%					
	16	17	18	19	20	21
1993....	9,75	8,85	10,79	9,36	10,03	9,04
1994....	7,35	8,05	8,77	8,63	8,30	8,47
1995....	7,46	7,46	8,77	8,11	8,33	7,99
1996....	5,43	5,83	6,80	6,48	6,42	6,37
*1997....	4,81	5,74	6,01	6,28	5,71	6,15
*1998 I	4,80	5,71	6,17	6,24	5,87	6,15
II	4,84	5,71	6,08	6,24	5,77	6,14
III	4,83	5,60	5,89	6,11	5,61	6,02
IV	4,89	5,60	5,90	6,11	5,62	6,01
V	4,98	5,60	5,83	6,09	5,55	5,97
VI	4,93	5,61	5,73	6,09	5,51	5,97
VII	4,79	5,61	5,78	6,08	5,50	5,95
VIII	4,90	5,58	5,69	6,05	5,46	5,93
IX	4,59	5,52	5,61	6,02	5,39	5,89
X	4,76	5,48	5,52	5,95	5,29	5,82
XI	4,69	5,40	5,47	5,88	5,22	5,74

¹⁾ Päivätalletuskorko.

¹⁾ Dagsdepositionsränta.

¹⁾ Call money deposit rate.



18. Moottoriajoneuvot — Motorfordon — Motor vehicles

Vuosi ja kuukausi År och månad Year and month	Henkilöautot Personbilar Passenger cars		Kuorma-autot Lastbilar Heavy lorries		Linja-autot Bussar/ coaches	Paketti-autot Paketbilar Light lorries	Kaikki autot Alla bilar All automobiles		Käyttövoima Drivkraft Motive power		Moottori- pyörät Motor- cyklar Motor- cycles	Traktorit Traktorer Agricultural tractors	Perävaunut Släpvagnar Trailers
	Yhteensä Totalt Total	Ammatt. Yrkesm. Hire or reward	Yhteensä Totalt Total	Ammatt. Yrkesm. Hire or reward			Yhteensä Totalt Total	Ammatt. Yrkesm. Hire or reward	Bensini ¹⁾ Bensin ¹⁾ Petrol ¹⁾	Diesel ¹⁾			
	1	2	3	4	5	6	7	8	9	10	11	12	13
Rekisteröidyt ajoneuvot — Inregistrerade motorfordon — Motor vehicles registered													
1993.....	1 872 933	10 483	45 487	23 312	8 255	207 622	2 156 009	44 918	1 775 662	363 932	64 025	317 421	452 273
1994.....	1 872 588	10 327	46 786	24 200	8 054	202 614	2 150 950	45 697	1 774 592	359 860	64 487	317 829	466 194
1995.....	1 900 855	10 421	48 556	24 797	8 083	203 476	2 181 239	46 306	1 779 099	365 307	65 095	319 587	480 855
1996.....	1 942 752	10 395	50 833	25 857	8 233	207 864	2 229 222	46 707	1 830 552	382 363	66 458	321 964	497 065
1997.....	1 948 126	10 158	54 217	27 217	8 450	212 727	2 242 318	48 419	1 821 099	403 890	68 552	324 883	514 584
Rekisteröidyt uudet ajoneuvot¹⁾ — Inregistrerade nya motorfordon¹⁾ — New vehicles registered¹⁾													
1994.....	67 201	2 860	2 115	1 402	203	3 364	72 883	4 648	63 870	9 001	852	2 936	17 459
1995.....	79 890	3 070	3 567	2 554	315	6 689	90 461	6 248	74 918	15 523	1 006	4 119	16 325
1996.....	95 830	3 287	3 733	2 277	454	8 883	108 900	6 370	83 608	25 281	1 304	4 987	19 440
1997.....	104 507	3 261	4 299	2 315	466	11 701	120 973	6 553	89 892	31 065	2 333	5 888	22 390
1998.....	125 751	3 236	4 971	2 875	517	14 021	145 260	7 086	106 888	38 333	3 793	5 455	25 537
1996 I	13 452	325	351	234	79	944	14 826	683	12 200	2 750	35	1 079	1 026
II	7 549	272	278	175	21	607	8 455	491	6 550	1 910	34	380	936
III	8 346	241	251	162	42	714	9 353	479	7 324	2 158	91	330	1 192
IV	9 373	258	240	140	34	786	10 433	461	8 040	2 236	335	491	1 802
V	9 405	263	346	186	44	808	10 603	565	8 157	2 430	321	562	2 877
VI	7 938	336	275	171	34	672	8 919	572	6 816	2 082	187	285	2 258
VII	7 687	255	254	159	30	601	8 572	472	6 601	1 959	124	196	1 856
VIII	7 217	261	205	108	23	657	8 102	410	6 327	1 824	112	220	1 577
IX	6 762	242	459	269	49	741	8 011	584	5 896	2 114	40	287	1 812
X	7 943	301	255	162	21	852	9 071	492	6 858	2 168	13	452	1 844
XI	6 039	303	347	209	42	783	7 211	579	5 177	2 042	6	414	1 325
XII	4 119	230	472	302	35	718	5 344	582	3 662	1 608	6	291	935
1997 I	13 460	331	351	192	54	1 223	15 088	601	11 652	3 435	23	1 375	1 085
II	7 936	263	316	173	40	746	9 038	496	6 601	2 436	53	445	1 045
III	8 866	211	360	198	42	859	10 127	472	7 683	2 442	163	441	1 410
IV	10 728	262	351	161	54	1 186	12 319	512	9 321	2 998	589	733	2 412
V	9 299	285	343	176	36	884	10 562	507	8 092	2 470	597	587	3 182
VI	9 004	288	334	175	30	1 082	10 450	534	7 754	2 692	413	339	2 873
VII	8 252	261	280	165	13	799	9 344	502	7 052	2 292	283	182	2 190
VIII	7 947	252	305	140	17	895	9 164	513	6 770	2 393	111	285	1 685
IX	8 113	246	331	161	31	1 047	9 522	483	7 000	2 517	55	392	1 996
X	8 897	366	380	200	57	1 151	10 485	653	7 547	2 936	33	413	2 035
XI	6 685	229	379	232	30	794	7 888	512	5 788	2 100	4	415	1 294
XII	5 320	267	569	342	62	1 035	6 986	768	4 632	2 354	9	281	1 183
1998 I	14 080	292	429	252	55	1 461	16 025	709	11 718	4 307	46	1 279	1 163
II	9 188	212	334	192	32	934	10 488	535	7 635	2 853	75	341	1 103
III	10 871	260	364	222	53	1 206	12 494	665	9 255	3 238	229	490	1 768
IV	11 986	302	384	225	55	1 162	13 587	691	10 274	3 313	1 094	690	2 684
V	11 223	310	372	209	40	1 124	12 759	670	9 507	3 227	889	487	3 734
VI	11 227	297	465	288	19	1 123	12 834	701	9 514	3 318	654	434	3 265
VII	10 031	232	382	204	33	931	11 377	593	8 355	3 022	424	182	2 555
VIII	9 235	231	319	176	70	1 225	10 849	570	7 770	3 075	212	315	1 946
IX	10 237	240	462	244	32	1 416	12 147	621	8 876	3 266	100	417	2 350
X	10 363	299	458	276	40	1 174	12 035	705	8 852	3 183	30	374	2 112
XI	9 186	264	416	247	46	1 108	10 756	652	7 928	2 827	7	251	1 543
XII	8 124	297	586	340	42	1 157	9 909	779	7 204	2 704	33	195	1 314

¹⁾ Pl. Ahvenanmaa.

¹⁾ Exkl. Åland.

¹⁾ Exkl. Åland.

19. Rautatieliikenne
Järnvägstrafik
Railway traffic

20. Kotimainen lentoliikenne
Inhemsk flygtrafik
Finnish air traffic

Vuosi ja kuukausi År och månad Year and month	Matkat ¹⁾ Resor ¹⁾ Journeys ¹⁾	Henkilö- kilometrit ¹⁾ Person- kilometers ¹⁾ Passenger kilometres ¹⁾	Kuljetettu tavara Fraktat gods Freight carried		Volyymi-indeksi Volymindex Volume index		Säännöllinen lentoliikenne Reguljär flygtrafik Scheduled air traffic			
	1 000	1 000 000	1 000 t	1 000 000 t-km	Henkilö- liikenne ²⁾ Person- trafik ²⁾ Passenger traffic ²⁾	Tavara- liikenne Gods- trafik Freight traffic	Lento-km Flygkm Aircraft- km	Matkustaja-km Passagerarkm Passenger-km	Matkustajia Passagerare Passengers	Rahtia ja postia Frakt och post Freight and mail
	1	2	3	4	5	6	1 000			1 000 tonni-km tonkm tonne-km
1993.....	44 362	3 007	37 869	9 259	102	123	64 013	5 529 469	3 947	169 605
1994.....	43 989	3 037	40 150	9 949	102	131	67 238	6 719 806	4 492	205 388
1995.....	44 420	3 184	³⁾ 39 387	³⁾ 9 233	105	134	78 428	8 561 790	5 211	226 675
1996.....	47 000	3 254	37 717	8 806	106	128	82 233	8 731 328	5 497	253 560
1997.....	49 980	3 376	40 321	9 856	112	137	91 979	9 628 777	6 092	312 596
1996 I	900	201	2 946	698	101	120	6 917	708 375	408	18 809
II	1 000	227	2 885	700	112	118	6 724	703 981	423	18 388
III	1 000	227	2 823	708	112	115	7 290	872 776	521	20 298
IV	900	213	3 116	736	112	127	6 829	666 702	451	17 257
V	900	211	2 908	683	100	119	6 671	605 692	442	16 324
VI	900	225	2 724	643	101	111	6 789	760 995	482	19 391
VII	900	234	3 013	690	100	123	6 648	784 126	442	20 271
VIII	1 000	224	3 135	726	112	128	7 002	787 503	475	23 936
IX	900	210	3 297	773	100	134	6 556	639 424	466	22 285
X	1 100	243	3 585	806	123	146	6 935	660 614	470	23 841
XI	1 000	222	3 595	810	112	147	7 064	765 520	473	26 221
XII	900	219	3 691	833	100	151	6 809	775 621	444	26 539
1997 I	1 000	213	3 360	842	108	137	7 152	766 900	443	22 761
II	900	221	3 268	788	105	133	6 659	720 854	439	22 302
III	1 000	237	3 414	812	111	139	7 467	893 489	534	27 826
IV	1 000	223	3 645	866	108	149	7 606	697 958	510	23 726
V	1 000	230	3 206	794	111	131	7 136	677 225	493	26 509
VI	1 000	234	3 044	750	108	124	7 665	819 916	538	26 329
VII	1 000	238	3 225	752	108	131	7 333	832 723	496	26 123
VIII	1 000	228	3 189	795	114	130	7 849	810 297	516	27 583
IX	1 000	216	3 299	828	111	135	7 763	688 510	517	26 004
X	1 100	256	3 573	899	128	146	8 391	791 408	541	27 437
XI	1 000	231	3 425	857	117	140	8 685	965 655	543	31 160
XII	1 000	238	3 675	874	113	150	8 273	963 842	523	24 836
1998 I	1 000	207	3 366	837	108	137	7 948	962 949	510	21 272
II	1 000	233	3 300	791	115	135	7 664	894 612	503	26 194
III	1 000	234	3 705	899	114	151	8 621	1 060 570	620	29 964
IV	1 000	232	3 664	886	109	149	8 223	863 914	574	17 716
V	1 000	221	3 351	835	107	137	7 737	737 551	539	27 654
VI	1 000	236	3 234	785	108	132	7 573	855 044	578	26 445
VII	1 000	243	3 091	740	110	126	7 447	882 677	533	25 793
VIII	1 000	224	3 025	738	114	123	7 053	897 048	582	26 626
IX	1 000	211	3 232	807	108	132	7 725	784 906	578	23 261
X	1 100	244	3 619	873	122	148	8 075	819 622	580	24 217
XI	1 000	227	3 502	863	114	143				

¹⁾ Kuukausitiedot: vain kaukoliikenne.
²⁾ Vuosi- ja kuukausitiedot: vain kaukoliikenne.
³⁾ Vuodesta 1995 vain junaliikenteen kuljetukset.

¹⁾ Månadsuppgifter: bara fjärrtrafik.
²⁾ Års- och månadsuppgifter: bara fjärrtrafik.
³⁾ Fr.o.m. 1995 bara transporter inom tågtrafik.

¹⁾ Monthly data: only long-distance traffic.
²⁾ Annual and monthly data: only long-distance traffic.
³⁾ Since 1995 comprising train freight.

21. Ulkomainen merenkulku — Sjöfarten mellan Finland och utlandet — Foreign shipping

Vuosi ja kuukausi År och månad Year and month	Saapuneet alukset Ankomna fartyg Vessels entered					Lähteneet alukset Avgångna fartyg Vessels cleared					Matkustajia Passagerare Passengers			
	Yhteensä Totalt	Suomalaiset Finska Finnish	Nettonnia Netton- ton	Lastissa nettonneina I last, nettoton With cargo in net tonnes	Tuonti Import Imports		Yhteensä Totalt	Suomalaiset Finska Finnish	Nettonnia Netton- ton	Lastissa nettonneina I last, nettoton With cargo in net tonnes	Vienti Export Exports		Saapuneet Ankom- mande Disem- barked	Lähteneet Avgån- gående Embarked
					Yhteensä Totalt	Suomal. aluksilla Med finska fartyg By Finnish vessels					Yhteensä Totalt	Suomal. aluksilla Med finska fartyg By Finnish vessels		
			1 000			1 000 t			1 000		1 000 t		1 000	
	1	2	3	4	5	6	7	8	9	10	11	12	13	14
1993. . . .	21 456	7 542	117 003	109 755	32 560	15 911	22 223	7 946	121 946	113 704	31 876	9 345	6 705	6 705
1994. . . .	22 432	8 443	111 934	104 351	38 637	18 114	23 156	8 839	117 141	107 754	35 606	10 768	6 243	6 222
1995. . . .	23 699	9 436	127 751	120 370	37 036	18 066	24 528	9 936	132 920	123 830	34 122	10 811	6 978	6 933
1996. . . .	22 891	9 646	131 338	124 445	36 945	18 693	23 621	10 057	135 651	126 464	33 345	10 949	7 045	7 007
1997. . . .	25 203	10 914	144 923	138 085	39 018	20 158	25 570	11 079	148 817	139 214	36 164	12 025	7 617	7 574
1996														
I	1 486	632	10 065	9 579	2 401	1 151	1 573	667	10 694	10 116	2 624	955	408	415
II	1 330	617	9 341	8 913	2 240	1 269	1 374	652	9 770	9 270	2 327	884	503	499
III	1 497	716	10 368	9 909	2 608	1 438	1 539	743	10 696	10 165	2 561	901	524	515
IV	1 630	722	10 304	9 721	2 761	1 284	1 719	771	10 833	10 128	2 757	868	595	593
V	2 241	867	11 266	10 447	3 222	1 674	2 272	898	11 484	10 651	3 306	916	563	555
VI	2 184	893	11 652	11 063	3 020	1 563	2 283	947	12 183	11 405	2 717	922	694	680
VII	2 334	980	12 051	11 481	3 235	1 862	2 414	1 012	12 472	11 712	2 604	884	942	933
VIII	2 341	951	12 139	11 518	3 354	1 845	2 428	997	12 594	11 697	2 828	874	732	756
IX	2 056	814	10 458	9 860	3 377	1 687	2 085	843	10 787	9 957	2 536	875	533	536
X	2 035	844	11 375	10 829	3 845	1 872	2 126	890	11 846	10 878	3 180	1 035	553	551
XI	1 844	831	11 167	10 503	3 327	1 550	1 882	847	11 227	10 398	3 110	986	504	500
XII	1 835	764	11 132	10 532	3 465	1 417	1 783	760	10 920	9 987	2 763	835	494	474
1997														
I	1 560	671	10 614	10 117	2 778	1 561	1 599	680	10 805	10 066	2 939	984	399	413
II	1 481	661	10 000	9 416	2 404	1 335	1 496	670	10 017	9 463	2 868	887	485	487
III	1 732	801	11 063	10 445	2 620	1 429	1 723	799	11 052	10 470	3 027	1 019	528	517
IV	2 002	856	10 973	10 312	3 200	1 849	2 048	881	11 559	10 741	3 255	1 082	527	524
V	2 304	942	11 635	11 009	3 200	1 812	2 391	992	12 362	11 581	3 173	1 031	658	649
VI	2 422	1 018	13 864	13 259	3 734	2 101	2 450	1 028	13 939	12 953	2 882	955	769	762
VII	2 588	1 079	13 683	13 005	3 613	1 770	2 644	1 107	14 019	13 024	2 958	972	1 092	1 068
VIII	2 457	1 031	12 386	11 929	3 374	1 643	2 602	1 123	14 175	13 335	2 846	942	825	843
IX	2 314	1 004	12 476	11 945	3 184	1 518	2 302	1 010	12 452	11 723	2 791	912	570	573
X	2 254	975	13 109	12 490	3 868	1 793	2 299	970	13 280	12 270	3 202	1 050	614	606
XI	2 060	922	12 763	12 220	3 498	1 637	2 093	918	12 583	11 834	3 219	1 082	572	569
XII	1 909	913	12 454	11 938	3 422	1 678	1 923	901	12 574	11 754	2 966	1 030	579	563
1998														
I	1 692	772	12 115	11 497	2 960	1 479	1 745	789	12 293	11 542	3 014	1 014	482	482
II	1 603	752	11 276	10 797	2 675	1 525	1 622	751	11 343	10 801	2 715	944	527	522
III	1 857	863	12 698	12 090	3 038	1 620	1 872	863	12 816	12 192	3 230	1 174	543	537
IV	1 903	860	12 039	11 402	3 074	1 723	1 981	871	12 264	11 612	3 343	1 098	620	613
V	2 389	981	12 685	11 973	3 706	1 912	2 457	995	13 112	12 247	3 287	1 060	686	682
VI	2 564	1 026	13 131	12 513	3 378	1 337	2 609	1 037	13 340	12 556	3 063	1 109	784	772
VII	2 674	1 061	13 419	12 771	3 536	1 827	2 694	1 034	13 689	12 809	3 075	1 042	1 115	1 098
VIII	2 589	1 013	13 032	12 504	3 810	1 927	2 626	1 039	13 209	12 232	2 896	1 128	849	876
IX	2 443	995	12 273	11 638	3 183	1 662	2 508	994	12 505	11 744	3 209	1 210	604	605
X	2 352	999	12 847	12 196	3 662	1 710	2 390	1 008	13 007	12 090	3 191	1 205	659	663
XI	2 175	959	12 343	11 656	2 740	1 350	2 180	934	12 389	11 815	3 271	1 073	580	572

22. Matkailu
Turism
Tourism

Vuosi ja kuukausi År och månad Year and month	Yöymiset majoituksliikkeissä ¹⁾ Övernattningar på inkvarteringsanläggningar ¹⁾ Nights spent in accommodation facilities ¹⁾		Matkustus- tase, netto Resebelans, netto Travel balance of payments, net 1 000 000 mk FIM million
	Yhteensä Total Total	Ulkomaalaisia Utlänningar Foreigners	
1993...	12 666 181	2 928 949	-2 159
1994...	13 467 190	3 376 988	-1 380
1995...	13 923 790	3 292 484	-1 614
1996...	14 013 513	3 284 644	-2 201
1997...	14 925 560	3 645 854	-1 590
1996 I	733 860	173 511	-217
1996 II	957 507	170 498	-218
1996 III	1 129 426	210 630	-248
1996 IV	978 054	157 112	-262
1996 V	940 747	228 714	-190
1996 VI	1 740 501	430 471	-98
1996 VII	2 274 290	597 150	-59
1996 VIII	1 586 717	485 315	-28
1996 IX	1 073 876	250 729	-164
1996 X	944 081	193 908	-262
1996 XI	914 755	187 000	-267
1996 XII	739 699	199 606	-188
1997 I	786 023	204 316	-219
1997 II	963 915	169 974	-127
1997 III	1 135 262	213 855	-190
1997 IV	1 048 095	191 779	-233
1997 V	1 064 102	281 442	-73
1997 VI	1 783 989	437 506	-149
1997 VII	2 540 859	690 378	58
1997 VIII	1 704 811	553 804	77
1997 IX	1 125 259	261 003	-129
1997 X	983 182	196 668	-281
1997 XI	958 374	205 011	-244
1997 XII	831 689	240 118	-80
*1998 I	841 632	256 220	-6
1998 II	957 084	187 707	-4
1998 III	1 116 978	227 392	-64
1998 IV	1 027 838	187 581	-217
1998 V	994 546	248 675	-166
1998 VI	1 667 280	433 399	-141
1998 VII	2 263 418	555 349	22
1998 VIII	1 552 430	488 793	-70
1998 IX	1 113 865	275 955	-397
1998 X	979 715	186 401	-499
1998 XI	952 082	206 435	

23. Tieliikenneonnettomuudet — Vägtrafikolyckor
Road traffic accidents

Polisiin tietoon tulleet henkilövahinko-onnettomuudet
Olyckor med personskada som har kommit till polisens kännedom
Accidents involving personal injury recorded by the police

Vuosi ja kuukausi År och månad Year and month	Onnettomuudet Olyckor Accidents		Uhrit Offer Victims		Louk- kaantu- neet Ska- dade Injured			
	Yhteensä Total Total	Kuole- maan johta- neet Med dödlig utgång Fatal	Kuolleet — Döda — Killed					
			Yhteensä Total Total	Jalan- kulkijat Gående Ped- estrians		Polku- pyöräilijät Cyklister Cyclists	M.pyörä/ mopoiilijät M.cycle/ moped	Henkiliä- autoilijät ²⁾ Person- bilister ²⁾ Passenger car ²⁾
1	2	3	4	5	6	7	8	
1993...	6 147	434	484	86	67	26	274	7 806
1994...	6 245	423	480	87	63	32	262	8 080
1995...	7 812	411	441	72	74	33	231	10 191
1996...	7 274	355	404	70	46	33	227	9 299
1997...	6 980	391	438	69	61	24	247	8 957
1996 I	421	21	21	10	2	—	8	528
1996 II	512	28	36	7	1	1	25	703
1996 III	407	21	24	7	—	2	10	524
1996 IV	401	21	25	5	2	2	16	491
1996 V	608	24	24	1	4	1	18	754
1996 VI	675	38	49	1	2	7	36	897
1996 VII	731	37	41	2	7	8	21	956
1996 VIII	879	42	49	4	11	7	26	1 074
1996 IX	730	34	38	7	8	3	15	887
1996 X	633	31	32	9	5	2	13	797
1996 XI	650	22	22	7	3	—	8	839
1996 XII	627	36	43	10	1	—	31	849
1997 I	483	27	29	10	—	—	17	640
1997 II	418	28	35	7	2	—	22	548
1997 III	442	31	36	8	2	1	21	579
1997 IV	423	39	43	4	6	1	30	512
1997 V	573	31	31	6	6	—	17	724
1997 VI	707	49	56	3	13	5	29	913
1997 VII	732	34	38	4	5	3	23	932
1997 VIII	852	41	45	3	10	7	18	1 091
1997 IX	661	30	32	5	6	6	14	803
1997 X	644	28	31	4	4	—	22	822
1997 XI	544	29	34	7	4	—	21	723
1997 XII	501	24	28	8	3	1	13	670
*1998 I	492	22	24	6	—	—	14	653
1998 II	440	25	28	4	2	1	19	636
1998 III	429	22	23	1	—	2	19	579
1998 IV	394	22	29	3	2	1	22	490
1998 V	571	31	32	3	8	—	20	733
1998 VI	643	31	32	5	3	4	19	846
1998 VII	684	36	38	4	8	3	23	928
1998 VIII	768	33	37	8	5	5	17	996
1998 IX	679	40	42	7	10	7	17	850
1998 X	695	47	50	8	11	1	22	904
1998 XI	514	27	29	5	2	—	20	704

¹⁾ ML leirintäalueet.

²⁾ Käsitää sekä autonkuljettajat että matkustajat.

¹⁾ Inkl. campingplatser.

²⁾ Inkl. både förare och passagerare.

¹⁾ Incl. camping sites.

²⁾ Comprising both drivers and passengers.

24. Postiliikenne
Posttrafik
Posts

25. Kokonaistuotannon kuukausikuvaaja
Månadsgraf över totalproduktionen
Monthly indicator of total output

Vuosi ja neljännes År och kvartal Year and quarter	Postilähettykset – Postförsändelser – Postal consignments			Vuosi ja kuukausi År och månad Year and month	Kokonaistuotanto, alkuperäiset sarjat Totalproduktion, ursprungliga serier Total output, original series	Kokonaistuotannon vuosimuutos Totalproduktion, förändring på årsnivå Year-on-year change
	Kirjelähettykset Brevförsändelser Letters	Paketit Paket Parcels	Lehdet Tidningar Newspapers and magazines			
	1 000					
	1	2	3	1	2	
1994.	◆ 1 154 600	23 800	720 400	*1993.	89,8	-1,3
1995.	◆ 1 184 100	25 100	746 300	*1994.	93,7	4,4
1996.	◆ 1 219 200	◆ 26 000	737 000	*1995.	97,8	4,4
1997.	◆ 1 263 800	◆ 25 200	◆ 807 500	*1996.	100,7	2,9
1998.	1 287 000	24 700	849 000	*1997.	106,7	5,9
1995 VI	263 500	6 100	187 700	*1995 VI	98,9	3,7
VII				VII	85,8	2,8
VIII				VIII	97,0	4,4
IX	269 200	5 500	170 700	IX	101,2	3,4
X				X	100,4	2,7
XI				XI	102,7	3,2
XII	348 500	7 400	201 300	XII	99,4	2,1
1996 I				*1996 I	95,1	1,7
II				II	95,2	1,4
III	307 700	6 200	184 900	III	99,6	-1,2
IV				IV	99,9	0,9
V				V	103,5	2,5
VI	282 000	6 200	183 800	VI	101,1	2,2
VII				VII	89,5	4,3
VIII				VIII	99,3	2,4
IX	264 500	5 700	166 600	IX	105,5	4,3
X				X	106,5	6,1
XI				XI	107,3	4,5
XII	364 900	7 800	201 700	XII	105,6	6,3
1997 I				*1997 I	100,4	5,6
II				II	99,3	4,4
III	309 400	6 100	170 600	III	105,3	5,7
IV				IV	107,6	7,7
V				V	108,3	4,6
VI	301 500	6 300	210 400	VI	107,4	6,2
VII				VII	96,6	7,8
VIII				VIII	104,8	5,6
IX	279 100	5 500	198 500	IX	111,5	5,7
X				X	112,2	5,4
XI				XI	113,6	5,9
XII	373 900	7 200	227 900	XII	112,8	6,8
1998 I				*1998 I	104,6	4,2
II				II	105,2	5,9
III	316 800	6 000	208 800	III	113,7	8,0
IV				IV	113,8	5,8
V				V	116,4	7,4
VI	296 600	6 000	211 000	VI	111,6	3,9
VII				VII	101,9	5,5
VIII				VIII	109,4	4,4
IX	280 100	5 400	197 000	IX	117,2	5,1
X				X	117,2	4,5
XI						
XII	393 400	7 300	232 500			



26. Bruttokansantuote ja kansantulo — Bruttonationalprodukt och nationalinkomst — Gross domestic product and national income

1 000 000 mk — FIM million

Vuosi ja neljännes År och kvartal Year and quarter	Brutto- kansantuote Bruttonatio- nalprodukt Gross domestic product	Kulutusmenot Konsumtionsutgifter Final consumption expenditure			Investoinnit Investeringar Gross fixed capital formation			Vienti Export Exports	Tuonti Import Imports	Kansantulo Nationalinkomst National income	
		Yksityiset Privata	Julkiset Offentliga Government services	Yhteensä Totalt	Yksityiset Privata	Julkiset Offentliga Government services	Yhteensä Totalt			Yhteensä Totalt	Palkat Löner Wages and salaries
Käypiin hintoihin — Löpande priser — Current prices											
1993...	482 397	275 252	112 190	387 442	58 383	12 811	71 194	159 438	133 450	368 815	202 684
1994...	510 992	284 425	114 001	398 426	60 192	13 994	74 186	182 530	150 043	402 086	204 267
1995...	549 863	298 201	119 795	417 996	70 793	14 296	85 089	207 242	161 080	440 794	219 398
*1996...	574 027	313 690	126 457	440 147	76 323	15 712	92 035	218 929	171 555	466 103	230 662
*1997...	622 106	329 147	129 996	459 143	87 286	17 561	104 847	247 678	192 632	513 556	242 403
*1996 I	137 281	74 976	28 578	103 554	18 731	3 300	22 031	51 136	41 902	112 167	52 919
II	141 241	77 910	30 597	108 507	16 183	4 849	21 032	57 215	42 762	113 773	56 931
III	144 381	77 634	32 704	110 338	20 021	3 763	23 784	51 759	40 066	118 043	62 206
IV	151 124	83 170	34 578	117 748	21 388	3 800	25 188	58 819	46 825	122 120	58 606
*1997 I	143 151	77 691	29 304	106 995	19 088	3 594	22 682	54 728	44 198	117 139	53 528
II	153 935	81 830	31 500	113 330	18 753	5 665	24 418	62 422	48 625	127 057	60 507
III	159 065	81 906	33 777	115 683	23 939	4 225	28 164	62 893	47 122	132 560	66 564
IV	165 955	87 720	35 415	123 135	25 506	4 077	29 583	67 635	52 687	136 800	61 804
*1998 I	158 080	81 380	30 449	111 829	23 062	3 600	26 662	67 767	51 959	131 053	57 328
II	165 494	87 058	32 682	119 740	20 836	5 728	26 564	67 433	51 661	136 604	64 621
III	170 464	88 100	34 993	123 093	27 642	4 088	31 730	63 381	48 865	144 004	71 290
1990 hintoihin — 1990 års priser — 1990 prices											
1993...	456 571	240 177	103 028	343 205	60 638	13 890	74 528	142 459	113 842		
1994...	477 340	244 761	102 728	347 489	60 543	14 107	74 650	161 376	128 411		
1995...	501 490	255 968	104 645	360 613	69 718	13 338	83 056	174 580	137 327		
*1996...	519 322	264 872	108 197	373 069	74 721	14 827	89 548	185 360	143 611		
*1997...	550 532	273 700	108 995	382 695	84 629	15 822	100 451	209 172	158 689		
*1996 I	123 074	63 981	26 219	90 200	17 777	3 093	20 870	42 681	35 543		
II	126 960	65 874	26 716	92 590	15 481	4 395	19 876	47 823	35 588		
III	130 831	65 461	26 900	92 361	19 428	3 581	23 009	44 539	33 437		
IV	138 457	69 556	28 362	97 918	22 035	3 758	25 793	50 317	39 043		
*1997 I	128 042	65 519	26 319	91 838	18 230	3 278	21 508	47 166	36 837		
II	136 072	68 267	26 923	95 190	17 830	4 896	22 726	53 233	40 310		
III	139 211	67 879	27 151	95 030	22 696	3 796	26 492	52 719	38 486		
IV	147 207	72 035	28 602	100 637	25 873	3 852	29 725	56 054	43 056		
*1998 I	137 043	67 614	26 714	94 328	21 021	3 130	24 151	56 593	43 128		
II	142 901	71 635	27 327	98 962	19 258	4 783	24 041	56 620	43 174		
III	145 839	72 322	27 558	99 880	25 716	3 587	29 303	53 164	41 469		

27. Bruttokansantuote toimialoittain — Bruttonationalprodukt efter näringsgren — Gross domestic product by branch of industry

1 000 000 mk — FIM million

Vuosi ja neljännes År och kvartal Year and quarter	Maatalous Jordbruk Agriculture	Metsätalous Skogsbruk Forestry	Teollisuus, kaivos- ja kaivannais-toiminta Gruvor och mineralbrott Manufacturing, mining and quarrying	Energia- ja vesihuolto Energi- och vattenförsörjning Energy and water supply	Talonrakentaminen Husbyggnadsverksamhet Building construction	Maa- ja vesirakentaminen Anläggningsverksamhet Other construction	Liikenne Samfärdsel Transport and communications	Kauppa Handel Trade	Muu toiminta Övrig verksamhet Other activities	Bruttokansantuote yhteensä Bruttonationalprodukten totalt Total gross domestic product	Yrittäjätoiminta Företagarverksamhet Industries
	1	2	3	4	5	6	7	8	9	10	11
1990 hintoihin — 1990 års priser — 1990 prices											
1993....	13 121	12 603	102 459	10 165	20 350	7 644	35 996	34 890	219 343	456 571	315 974
1994....	13 807	14 544	115 247	10 751	19 799	7 649	37 577	36 761	221 205	477 340	336 363
1995....	12 350	14 786	126 231	10 588	20 678	7 919	39 677	38 120	231 141	501 490	354 657
*1996....	12 281	13 738	129 929	11 534	21 796	8 117	41 945	39 594	240 388	519 322	369 361
*1997....	13 155	15 331	143 244	11 525	25 536	8 288	45 849	41 798	245 806	550 532	395 945
*1996 I	2 461	3 889	31 234	3 271	4 565	1 697	10 056	9 143	56 758	123 074	87 017
II	2 476	2 623	32 839	2 618	4 424	2 149	10 176	9 955	59 700	126 960	89 795
III	4 896	3 020	31 201	2 506	5 398	2 206	10 812	9 916	60 876	130 831	93 024
IV	2 448	4 206	34 655	3 139	7 409	2 065	10 901	10 580	63 054	138 457	99 525
*1997 I	2 589	4 146	32 639	3 391	5 339	1 706	10 916	9 314	58 002	128 042	91 172
II	2 647	3 067	35 798	2 581	5 244	2 186	11 297	10 652	61 600	136 072	97 460
III	5 347	3 498	34 825	2 406	6 301	2 255	11 733	10 657	62 189	139 211	100 151
IV	2 572	4 620	38 982	3 147	8 652	2 141	11 903	11 175	64 015	147 207	107 162
*1998 I	2 581	4 331	37 080	3 417	5 940	1 812	11 849	10 119	59 914	137 043	98 928
II	2 538	3 239	39 392	2 665	5 689	2 284	12 020	11 415	63 659	142 901	102 881
III	4 313	3 865	37 803	2 397	6 799	2 424	12 416	11 465	64 357	145 839	105 231

**28. Bruttokansantuote asukasta kohti
Bruttonationalprodukt per invånare
Gross domestic product per capita**

Käypiin hintoihin — Löpande priser
Current prices

mk — FIM

Vuosi — År — Year	
1975.....	21 901
1976.....	24 681
1977.....	27 125
1978.....	29 937
1979.....	34 743
1980.....	40 037
1981.....	45 138
1982.....	50 463
1983.....	55 932
1984.....	62 392
1985.....	67 652
1986.....	72 183
1987.....	78 438
1988.....	87 817
1989.....	98 106
1990.....	103 375
1991.....	97 899
1992.....	94 561
1993.....	95 222
1994.....	100 431
1995.....	107 647
*1996.....	112 005
*1997.....	121 032

**29. Julkisten menojen hintaindeksit
Prisindex för offentliga utgifter
Price indices for public expenditure**

1995 = 100

Vuosi ja neljännes År och kvartal Year and quarter	Valtiontalous Statshövningen State finances	Kunnallistalous Kommunalekonomi Municipal finances
	1	2
1993.....	98,7	97,0
1994.....	99,2	97,7
1995.....	100,0	100,0
1996.....	100,6	101,3
*1997.....	101,2	102,4
1996 I	100,3	100,9
II	100,3	101,1
III	100,5	101,0
IV	101,2	102,2
*1997 I	100,8	102,0
II	100,9	102,3
III	101,3	102,6
IV	101,7	102,8
*1998 I	102,9	105,0
II	102,8	105,2
III	103,0	105,4

30. Kuluttajabarometri — Konsumentbarometern — Consumer survey

		Ostoaikomukset kulutusryhmittäin seuraavan puolen vuoden aikana — Inköpsavsikter i vissa konsumentgrupper under det följande halvåret <i>Potential purchases over the next six months</i>											
Vuosi ja kuukausi År och månad		Asunto ¹⁾ Bostad ¹⁾ <i>Dwelling¹⁾</i>		Uusi auto Ny bil <i>New car</i>		Käytetty auto Begagnad bil <i>Used car</i>		Muu kulkuväline Annat transportmedel <i>Other vehicle</i>		Asunnon korjaus Bostadsrenovering <i>Renovation of dwelling</i>		Kodin sisustus Heminredning <i>Interior decoration</i>	
		Kyllä Ja Yes	Ehkä Kanske Perhaps	Kyllä Ja Yes	Ehkä Kanske Perhaps	Kyllä Ja Yes	Ehkä Kanske Perhaps	Kyllä Ja Yes	Ehkä Kanske Perhaps	Kyllä Ja Yes	Ehkä Kanske Perhaps	Kyllä Ja Yes	Ehkä Kanske Perhaps
		% kotitalouksista — % av hushållen — % of households											
		1	2	3	4	5	6	7	8	9	10	11	12
1995	II	1,8	2,6	0,8	1,0	2,3	4,9	6,4	6,9	12,5	11,1	14,0	17,4
	V	1,7	3,7	0,5	0,4	3,8	3,4	4,8	8,4	14,1	10,5	15,9	19,7
	VIII	1,4	2,9	0,6	0,9	2,9	4,6	4,2	5,2	13,0	9,7	14,8	19,2
	XI	2,3	3,4	0,6	1,0	2,6	5,8	4,9	3,6	11,4	9,2	20,3	13,4
1996	II	1,3	3,4	1,0	0,7	3,1	6,1	8,5	6,1	14,6	9,7	20,8	15,6
	V	2,4	3,8	0,7	0,8	2,6	4,1	7,4	5,0	16,5	10,4	20,3	14,3
	VIII	2,2	4,0	0,7	0,9	3,4	5,4	5,3	4,1	15,1	7,9	22,5	14,2
	XI	2,1	3,4	1,3	1,4	2,7	5,6	3,5	2,8	15,9	8,7	24,2	13,7
1997	II	2,1	4,2	0,7	0,7	2,8	6,7	6,9	5,5	17,7	8,8	22,6	15,1
	V	1,9	4,4	0,9	1,3	3,2	4,8	8,2	5,0	19,4	8,2	23,9	13,4
	VIII	2,1	4,0	0,7	0,7	2,9	3,6	5,3	3,1	17,3	6,2	26,7	12,8
	XI	1,9	3,7	0,9	0,7	2,5	4,1	5,0	3,4	16,0	9,0	25,1	15,5
1998	II	2,2	4,2	0,7	0,9	2,6	4,9	9,1	5,3	18,1	8,1	26,1	12,4
	V	2,0	2,9	1,0	1,1	3,3	3,4	8,2	5,1	18,8	5,5	23,4	12,7
	VIII	2,7	3,8	0,8	0,5	2,5	3,2	4,5	4,0	15,2	6,1	28,8	13,3
	XI	2,2	2,2	1,5	0,7	2,7	3,1	4,6	3,6	14,6	8,6	26,5	11,8

		Ostoaikomukset kulutusryhmittäin seuraavan puolen vuoden aikana — Inköpsavsikter i vissa konsumentgrupper under det följande halvåret <i>Potential purchases over the next six months</i>											
Vuosi ja kuukausi År och månad		Loma-asunto Semesterbostad <i>Free-time residence</i>		Viihde-elektronikka Hemelektronik <i>Entertainment electronics</i>		Kodinkoneet Hushållsmaskiner <i>Household appliances</i>		Harrastusvälineet Hobbyartiklar <i>Free-time equipment</i>		Lomamatka kotimaahan Semesterresa i Finland <i>Holiday trip in Finland</i>		Lomamatka ulkomaille Semesterresa utomlands <i>Holiday trip abroad</i>	
		Kyllä Ja Yes	Ehkä Kanske Perhaps	Kyllä Ja Yes	Ehkä Kanske Perhaps	Kyllä Ja Yes	Ehkä Kanske Perhaps	Kyllä Ja Yes	Ehkä Kanske Perhaps	Kyllä Ja Yes	Ehkä Kanske Perhaps	Kyllä Ja Yes	Ehkä Kanske Perhaps
		% kotitalouksista — % av hushållen — % of households											
		13	14	15	16	17	18	19	20	21	22	23	24
1995	II	1,0	1,8	6,5	11,6	6,6	11,0	5,0	6,0	30,6	22,4	18,7	13,7
	V	0,5	2,1	7,1	14,4	7,8	13,2	3,2	6,7	37,8	21,4	19,7	13,3
	VIII	1,3	1,9	8,5	12,2	6,0	13,4	7,1	6,4	21,0	17,5	16,2	14,1
	XI	1,0	0,7	11,7	12,2	9,6	11,8	7,0	5,4	28,7	16,8	16,1	12,8
1996	II	1,1	1,9	11,1	12,0	8,9	11,2	7,1	5,1	35,6	16,6	22,2	11,9
	V	1,3	1,0	9,0	10,7	9,4	11,3	8,8	4,9	39,6	18,6	21,7	12,4
	VIII	0,7	1,3	12,1	10,2	10,2	11,9	9,8	6,3	25,1	12,4	19,8	12,9
	XI	1,0	1,1	12,8	12,6	9,7	12,2	8,5	6,9	30,1	13,5	19,1	11,2
1997	II	1,1	1,5	11,0	9,1	10,2	9,4	7,5	4,0	40,0	13,8	23,1	10,5
	V	1,6	1,4	11,5	9,5	10,9	9,0	8,9	4,7	42,8	12,9	24,8	11,2
	VIII	0,9	1,3	12,9	9,4	11,0	10,4	8,9	4,1	23,1	11,1	19,0	11,1
	XI	1,3	1,0	13,7	13,1	12,3	10,1	10,0	5,1	29,8	12,5	17,7	10,4
1998	II	0,9	0,8	12,4	10,7	10,7	9,0	8,5	5,7	39,0	15,3	23,6	11,9
	V	1,4	1,2	12,3	9,8	11,2	9,8	11,1	6,6	44,9	14,5	26,6	11,1
	VIII	1,0	1,0	13,7	13,0	12,4	10,7	10,5	6,8	26,3	12,7	23,2	12,6
	XI	1,0	0,8	15,8	12,1	12,1	7,7	11,0	6,4	32,1	13,2	21,9	8,7

¹⁾ Ostoaikomus seuraavan vuoden aikana.¹⁾ Inköpsavsikt under följande år.¹⁾ Potential purchase during the following year.



31. Valtiontalouden kassatulot — Kassainkomster inom statsekonomi — Central government cash revenue

Verot ja veronluonteiset tulot — Skatter och inkomster av skattenatur — Taxes and revenue similar to taxes

Vuosi ja kuukausi År och månad Year and month	Tulo- ja varallisuusvero inkomst- och förmögenhetsskatt Income and property tax			Muut tulon ja varalli- suiden perusteella kannettavat verot Övriga skat- ter på in- komst och förmögenh. Other taxes on income and property	Arvonlisävero Mervärdes- skatt Value added tax	Muut liike- vaihdon perusteella kannettavat verot Andra skatter och avgifter som uppbärs på grund av omsättning Other taxes and charges based on sales	Tuonnin perusteella kannettavat verot ja maksut Skatter och avgifter som uppbärs på grund av import Taxes and levies on imports	Valmisteverot Acciser Excise duties	Tupakkaverot På tobak On tobacco
	Veron- kanto Skatte- uppbörd Gross collection	Veronpal- ja muiden veronsaajien osuudet Skatteresti- tutioner samt andelar av andra skattetagare Refunds and shares of others	Tulo- ja varallisuus- vero- inkomst- och för- mögen- hetsskatt Income and property tax						
1 000 000 mk — FIM million									
	1	2	3	4	5	6	7	8	9
1993	102 474	-73 405	29 069	2 586	37 295	1 980	1 488	20 388	3 173
1994	102 306	-70 108	32 198	2 391	37 667	2 300	1 490	20 969	3 157
1995	109 575	-71 704	37 871	2 221	36 939	2 479	2 871	21 835	3 085
1996	121 589	-75 811	45 778	2 580	42 103	1 972	67	23 210	3 166
1997	131 957	-81 871	50 086	2 460	45 599	2 062	4	24 640	3 252
1996 I	11 711	-8 329	3 382	353	4 037	81	7	2 818	523
II	8 884	-5 515	3 370	323	5 012	246	6	1 236	53
III	13 679	-8 398	5 281	177	3 204	384	22	1 617	150
IV	9 674	-6 300	3 373	217	2 965	127	10	1 736	239
V	9 407	-6 539	2 868	149	3 059	159	7	1 899	263
VI	9 079	-5 814	3 265	170	3 321	127	10	1 937	276
VII	10 240	-6 577	3 663	155	3 722	-124	6	1 989	296
VIII	10 017	-6 414	3 603	163	3 285	143	1	2 126	298
IX	9 146	-5 885	3 261	221	3 617	158	-2	2 094	298
X	9 030	-5 708	3 322	268	3 971	208	1	1 905	281
XI	10 612	-6 520	4 092	168	3 344	189	0	1 972	249
XII	10 112	-3 812	6 299	216	2 566	274	-1	1 881	242
1997 I	14 587	-11 817	2 771	299	3 721	85	2	2 284	365
II	10 095	-6 200	3 895	89	3 016	27	1	1 758	168
III	14 357	-8 612	5 745	428	5 839	309	1	1 803	209
IV	9 574	-5 938	3 636	172	2 477	179	1	1 976	278
V	15 081	-9 315	5 766	163	3 607	170	0	2 106	250
VI	9 256	-5 519	3 736	192	3 487	102	0	1 996	261
VII	10 379	-6 431	3 949	184	3 729	123	0	2 224	322
VIII	10 404	-6 497	3 906	128	3 860	184	0	2 315	313
IX	9 568	-5 904	3 664	205	4 045	180	1	2 078	280
X	9 158	-5 629	3 529	215	3 651	222	0	2 039	290
XI	9 903	-4 335	5 568	165	4 078	235	1	2 112	274
XII	9 596	-5 675	3 921	222	4 091	245	-4	1 950	243
1998 I	10 558	-7 520	3 038	198	4 265	81	-	2 864	323
II	9 825	-5 141	4 684	225	5 091	188	-	1 700	210
III	11 786	-7 156	4 630	180	4 524	199	-	1 906	235
IV	10 413	-6 374	4 039	215	2 913	148	-	2 026	263
V	18 763	-10 497	8 266	179	3 905	193	-	2 203	303
VI	9 679	-5 793	3 886	226	3 925	154	-	2 023	275
VII	12 131	-7 268	4 863	173	3 857	137	-	2 351	331
VIII	11 649	-6 985	4 664	197	4 369	145	-	2 465	327
IX	10 480	-6 250	4 230	155	4 108	230	-	2 136	276
X	10 233	-6 067	4 166	230	4 249	207	-	2 156	298
XI	8 588	-3 729	4 859	186	4 355	273	-	2 264	283

31. Valtiontalouden kassatulot (jatk.) — Kassainkomster inom statsekonomi (forts.) —
 Central government cash revenue (cont.)

Verot ja veronluonteiset tulot — Skatter och inkomster av skattenatur — Taxes and revenue similar to taxes								
Vuosi ja kuukausi År och månad Year and month	Valmisteverot (jatk.) Accisers (forts.) Excise duties (cont.)		Leimaverot Stämpelskatt Stamp duties	Autovero Skatt på bilar Motor car tax	Moottori- ajoneuvovero Motorfordons- skatt Tax on motor vehicles	Varainsiirtovero Överlåtelseskatt Property transfer tax	Muut verot ja veronluonteiset tulot Övriga skatter och inkomster av skattenatur Other taxes/ revenue similar to taxes	
	Alkoholi- juomaverot På alkohol- drycker On alcoholic beverages	Polttoainevero På bränsle On fuel	Muut valmisteverot Övriga accisers Other excise duties					
1 000 000 mk — FIM million								
	10	11	12	13	14	15	16	17
1993	3 882	8 404	4 930	2 527	1 609	885		2 576
1994	5 122	9 815	2 874	2 116	2 054	844		2 473
1995	6 807	11 628	315	2 030	2 686	668		1 720
1996	7 008	12 714	322	2 047	3 611	929		1 947
1997	7 160	13 896	331	781	4 210	979	1 727	1 959
1996 I	712	1 560	24	44	190	4		110
II	451	707	26	230	439	172		1 089
III	486	954	27	177	372	217		150
IV	534	938	25	148	242	10		58
V	611	999	27	173	480	29		75
VI	557	1 076	28	173	206	90		72
VII	664	1 002	27	231	357	6		59
VIII	691	1 110	27	190	306	74		59
IX	672	1 096	28	160	162	201		57
X	525	1 075	24	160	287	9		58
XI	560	1 130	34	161	357	26		91
XII	546	1 067	26	199	216	93		69
1997 I	736	1 159	24	86	268	3	50	71
II	473	1 092	26	16	374	99	18	45
III	486	1 093	26	122	386	309	300	53
IV	557	1 117	24	51	343	14	131	87
V	624	1 202	29	62	425	30	124	54
VI	571	1 138	27	69	366	91	210	51
VII	720	1 152	31	72	365	6	178	95
VIII	748	1 224	30	51	354	76	130	51
IX	616	1 154	27	61	280	215	119	59
X	537	1 186	27	67	404	8	213	1 194
XI	589	1 214	35	61	323	26	117	84
XII	505	1 165	26	64	323	102	137	114
1998 I	772	1 736	34	56	364	3	88	321
II	470	996	23	55	445	92	301	963
III	488	1 155	28	41	424	347	133	89
IV	527	1 206	30	65	474	12	132	112
V	674	1 196	31	32	457	27	153	74
VI	546	1 176	26	2	498	101	199	66
VII	699	1 288	32	-1	564	6	199	127
VIII	751	1 354	32	-1	360	81	620	72
IX	584	1 248	29	-9	383	234	138	76
X	557	1 269	32	-4	452	9	157	115
XI	590	1 354	37	17	425	25	143	62

31. Valtiontalouden kassatulot (jatk.) — Kassainkomster inom statsekonomi (forts.) —
Central government cash revenue (cont.)

Vuosi ja kuukausi År och månad Year and month	Verot ja veron- luonteiset tulot Skatter och inkomster av skatte- natur Taxes and revenue similar to taxes	Sekalaiset tulot Inkomster av blandad natur Miscel- laneous revenues	Siitä Därav Of which Veikkaus- voitto- ym. tulot Tippnings- vinst medel o.d. Proceeds from betting	Korkotulot ja voiton- tuloutukset Räntein- komster och bokföring av vinster Interest income and profits entered as income	Muut tulot Övriga inkomster Other revenue	Tulot ilman rahoitus- taloustoimia Inkomster exkl. finans- transaktioner Revenue be- fore financial transactions	Valtiolle takaisin maksetut lainat Åter- betalade lån Redemption of loans granted by the State	Tulot ilman lainanottoa Inkomster exkl. upplåning Revenue excl. borrowing	Valtion nettolainan- otto Statens nettopupp- låning Net amount of debt	Tulot yhteensä Inkomster totalt Revenues, total	
	18	19	20	21	22	23	24	25	26	27	28
1 000 000 mk — FIM million											
1993	100 404	20 412	2 576	8 413	28 824	129 229	7 366	136 595	12 305	84 036	220 631
1994	104 502	17 052	2 628	7 042	24 094	128 596	7 306	135 902	12 287	73 191	209 093
1995	108 713	26 716	2 989	9 121	35 837	144 550	7 923	152 473	14 783	54 071	206 544
1996	124 246	31 228	3 333	8 550	39 778	164 024	9 894	173 918	16 921	33 845	207 763
1997	134 507	31 684	3 657	7 034	38 718	173 225	8 412	181 637	16 256	10 371	192 008
1996 I	11 026	3 310	106	482	3 792	14 818	165	14 983	564	6 755	21 738
II	12 123	3 530	1 750	255	3 784	15 907	234	16 141	653	10 359	26 500
III	11 600	1 481	150	360	1 841	13 441	137	13 578	369	761	14 339
IV	8 885	2 069	278	1 937	4 006	12 891	3 469	16 360	4 697	6 544	22 904
V	8 897	1 823	203	1 157	2 979	11 876	843	12 719	1 414	2 496	15 215
VI	9 370	4 382	153	840	5 222	14 592	850	15 443	1 466	3 503	18 946
VII	10 064	1 562	122	441	2 003	12 067	324	12 390	589	3 900	16 290
VIII	9 950	2 020	155	463	2 483	12 433	219	12 652	625	6 829	19 481
IX	9 929	1 918	151	609	2 526	12 455	3 261	15 716	3 477	-10 228	5 488
X	10 190	2 836	144	766	3 602	13 792	329	14 121	880	-258	13 864
XI	10 400	2 541	100	675	3 216	13 616	1 114	14 729	2 382	-138	14 591
XII	11 812	3 757	21	568	4 321	16 136	-1 050	15 087	-195	3 322	18 409
1997 I	9 639	2 732	122	420	3 152	12 791	49	12 839	305	9 507	22 346
II	9 339	3 390	1 841	-27	3 363	12 702	37	12 739	564	7 344	20 083
III	15 294	1 980	163	711	2 692	17 986	213	18 199	602	1 203	19 402
IV	9 067	1 302	240	1 770	3 072	12 139	3 262	15 401	3 767	-2 609	12 792
V	12 507	3 049	194	987	4 037	16 544	1 030	17 573	1 809	3 167	20 740
VI	10 299	1 867	159	753	2 619	12 918	551	13 468	886	-3 959	9 509
VII	10 925	1 541	177	-19	1 522	12 447	1 270	13 717	1 303	209	13 926
VIII	11 057	1 461	180	129	1 590	12 647	339	12 985	695	-987	11 998
IX	10 906	3 429	133	428	3 857	14 763	251	15 014	637	8 777	23 791
X	11 543	1 517	173	322	1 839	13 382	506	13 888	1 301	-3 021	10 867
XI	12 769	3 745	173	1 312	5 057	17 826	878	18 704	2 425	-3 608	15 095
XII	11 164	5 671	105	248	5 918	17 082	28	17 110	1 962	-5 652	11 458
1998 I	11 277	2 642	124	358	3 000	14 277	80	14 358	694	417	14 775
II	13 744	3 481	1 949	277	3 708	17 452	72	17 524	978	-2 821	14 703
III	12 474	3 565	158	962	4 527	17 001	3 783	20 783	5 092	-3 653	17 130
IV	10 136	1 068	277	3 082	4 150	14 286	337	14 623	322	-5 358	9 265
V	15 488	1 645	228	712	2 357	17 845	629	18 475	1 576	5 713	24 188
VI	11 079	2 362	185	318	2 680	13 759	577	14 336	1 010	11 215	25 551
VII	12 277	1 247	154	432	1 680	13 956	189	14 145	473	-793	13 352
VIII	12 971	2 076	173	208	2 284	15 255	227	15 482	784	8 187	23 669
IX	11 682	1 417	146	204	1 621	13 303	2 330	15 633	2 839	54	15 687
X	11 738	2 624	175	1 069	3 693	15 432	648	16 080	1 790	-1 445	14 635
XI	12 609	8 865	187	623	9 488	22 098	1 344	23 442	2 144	953	24 395

32. Valtiontalouden kassamenot — Kassautgifter inom statsekonomi — Central government cash expenditure

Vuosi ja kuukausi År och månad Year and month	Kulutusmenot — Konsumtionsutgifter Consumption expenditure				Siirtomenot — Överföringsutgifter Transfer expenditure			
	Eläkkeet Pensioner Pensions	Puolustusvoimien kalustohankinnat Anskaffning av material för försvarsmakten Purchase of military equipment and supplies	Muut kulutusmenot Övriga konsumtionsutgifter Other consumption expenditure	Yhteensä Total	Valtionavut kunnille Statsbidrag till kommuner State grants to local government	Valtionavut elinkeinoille Statsbidrag till näringar State grants to trade and industry	Valtionavut kotitalouksille Statsbidrag till hushåll State grants to households	
							Yhteensä Total	Lapsilisät Barnbidrag Child allowances
1 000 000 mk — FIM million								
	1	2	3	4	5	6	7	8
1993	11 201	2 941	32 738	46 880	42 720	16 891	39 422	5 541
1994	11 543	3 732	33 477	48 751	40 389	15 975	43 981	9 059
1995	12 088	3 022	36 337	51 446	39 481	19 312	42 488	8 727
1996	12 519	3 697	37 479	53 695	33 199	18 348	40 450	8 353
1997	12 901	4 468	37 228	54 596	30 134	14 857	38 421	8 341
1996 I	1 063	737	2 130	3 930	2 974	2 794	4 473	696
II	1 036	68	2 961	4 064	2 839	792	3 276	697
III	1 036	465	2 985	4 486	3 475	860	3 672	697
IV	1 036	110	3 008	4 154	2 945	1 277	3 794	696
V	1 037	65	2 994	4 095	2 996	1 070	3 361	696
VI	1 038	754	3 240	5 032	2 863	926	3 853	696
VII	1 037	83	3 916	5 036	2 891	1 317	3 134	696
VIII	1 045	120	2 748	3 913	1 476	906	2 942	695
IX	1 046	719	2 814	4 579	2 747	1 049	3 156	696
X	1 048	91	3 066	4 205	2 995	3 412	2 902	696
XI	1 049	82	2 937	4 068	2 301	1 824	2 379	696
XII	1 050	403	4 681	6 133	2 698	2 122	3 507	695
1997 I	1 098	630	2 148	3 876	3 519	1 192	4 590	696
II	1 075	89	2 486	3 649	3 467	898	2 835	696
III	1 066	911	2 776	4 753	3 720	753	3 167	696
IV	1 067	103	2 932	4 102	4 062	1 089	3 612	696
V	1 068	131	3 000	4 199	3 687	870	2 708	695
VI	1 070	1 073	3 297	5 440	3 447	864	3 573	695
VII	1 070	80	3 739	4 888	-2 955	414	2 591	695
VIII	1 074	125	2 776	3 975	1 363	981	3 080	695
IX	1 076	585	2 950	4 611	2 413	926	2 847	695
X	1 079	204	2 754	4 037	2 409	3 354	2 659	694
XI	1 079	73	3 465	4 616	2 501	897	2 668	695
XII	1 081	466	4 905	6 451	2 502	2 620	4 093	694
1998 I	1 154	1 263	2 927	5 343	3 887	1 025	3 912	694
II	1 102	114	2 819	4 035	3 309	837	2 903	694
III	1 102	789	3 270	5 161	264	925	3 573	693
IV	1 105	97	2 456	3 658	2 570	900	3 067	693
V	1 103	64	1 954	3 122	2 648	1 051	2 955	693
VI	1 106	1 241	3 257	5 603	2 301	861	3 674	693
VII	1 112	118	4 223	5 452	2 447	634	3 032	692
VIII	1 113	82	2 696	3 891	2 157	803	3 081	692
IX	1 108	484	3 061	4 653	2 548	1 689	2 844	692
X	1 117	112	3 237	4 466	2 255	2 403	2 513	691
XI	1 118	93	3 049	4 259	2 400	2 425	2 794	691

32. Valtiontalouden kassamenot (jatk.) — Kassautgifter inom statsekonomin (forts.) —
 Central government cash expenditure (cont.)

Vuosi ja kuukausi År och månad Year and month	Siirtomenot (jatk.) – Överföringsutgifter (forts.) <i>Transfer expenditure (cont.)</i>				Reaalisijoitukset – Realinvesteringar – Real investments			
	Valtion osuudet kansaneläke- ja sairausvakuu- tusmenoista Statens andelar av folkpensions- och sjukförsäkrings- utgifter <i>Share of national pension and health insurance expenditure</i>	Muut siirrot kotimaahan Övriga över- föringsutgifter <i>Other transfer expenditure</i>	Siirrot ulkomaille Överföringar till utlandet <i>Transfers abroad</i>	Yhteensä Totalt <i>Total</i>	Koneet, laitteet ja kalusto Maskiner, an- ordningar och annat material <i>Machinery and equipment</i>	Talon- rakennukset Husbyggnader <i>Building construction</i>	Maa- ja vesi- rakennukset Jord- och vatten- byggnader <i>Civil engineering works</i>	Yhteensä Totalt <i>Total</i>
	1 000 000 mk – FIM million							
	9	10	11	12	13	14	15	16
1993	2 508	4 714	2 353	108 608	340	1 603	2 363	4 305
1994	763	4 798	2 249	108 154	312	1 204	2 221	3 738
1995	1 168	4 545	6 649	113 644	274	1 052	1 882	3 208
1996	5 358	5 380	7 306	110 040	213	1 257	1 856	3 325
1997	6 567	4 280	7 689	101 947	360	1 253	1 703	3 316
1996 I	419	194	1 428	12 283	25	56	70	151
II	417	207	391	7 922	98	65	97	260
III	451	211	592	9 261	1	72	113	185
IV	449	232	820	9 517	1	80	95	175
V	450	308	568	8 753	1	84	122	207
VI	453	228	629	8 952	1	79	139	219
VII	453	247	665	8 707	8	127	181	316
VIII	451	207	109	6 090	37	77	221	334
IX	450	260	370	8 031	1	84	206	290
X	455	271	877	10 912	2	164	203	369
XI	455	501	463	7 922	7	93	160	260
XII	456	2 514	394	11 691	33	278	249	560
1997 I	494	153	1 766	11 713	36	56	39	132
II	481	223	489	8 393	90	70	60	221
III	527	255	358	8 779	1	72	91	164
IV	697	388	723	10 571	2	69	122	193
V	359	285	572	8 482	169	103	105	377
VI	531	336	732	9 483	1	78	125	203
VII	530	258	692	1 531	22	126	180	328
VIII	529	266	583	6 801	1	116	137	253
IX	526	277	608	7 596	5	129	192	326
X	630	328	554	9 934	28	88	181	297
XI	631	312	263	7 271	1	72	160	234
XII	631	1 199	350	11 395	6	273	311	591
1998 I	682	163	2 201	11 871	142	39	35	217
II	678	189	423	8 339	62	73	67	203
III	679	350	449	6 240	13	62	94	169
IV	843	364	505	8 249	17	79	126	223
V	507	315	439	7 915	15	113	137	265
VI	673	747	612	8 867	37	81	144	262
VII	674	296	642	7 725	20	88	171	280
VIII	560	336	550	7 486	17	86	175	278
IX	552	573	621	8 828	8	109	189	306
X	626	477	705	8 979	6	89	241	336
XI	628	753	832	9 831	5	78	195	278

32. Valtiontalouden kassamenot (jatk.) — Kassautgifter inom statsekonomin (forts.) —
 Central government cash expenditure (cont.)

Vuosi ja kuukausi År och månad Year and month	Muut menot — Övriga utgifter Other expenditure			Menot ilman rahoitustalou- toimia Utgifter exkl. finanstrans- aktioner Expenditure excl. finan- cial trans- actions	Finanssijoitukset — Finansinvesteringar Financial investments			Menot ilman valtionvelan kuoletuksia Utgifter exkl. amorteringar på statsskuden Expenditure excl. redemption of State debt	
	Valtionvelan korot Räntor Interest on State debt	Muut ja eritte- lemättömät menot Övriga och ospecificerade utgifter Other and non-itemised expenditure	Yhteensä Totalt Total		Lainan- anto Utlåning Lending	Muut finanssi- sijoitukset Övriga finansin- vesteringar Other financial investments	Yhteensä Totalt Total	Yhteensä Totalt Total	Rahastojen menot Fondernas utgifter Expenditure of extra- budgetary funds
1 000 000 mk — FIM million									
	16	17	18	19	20	21	22	23	24
1993	17 721	355	18 076	177 870	9 928	9 825	19 752	197 622	17 888
1994	21 964	265	22 229	182 873	7 721	10 166	17 886	200 759	13 544
1995	25 799	537	26 336	194 635	7 120	9 644	16 765	211 399	12 620
1996	29 988	-59	29 929	196 990	7 354	6 402	13 756	210 747	14 574
1997	24 617	19	24 636	184 496	9 401	1 141	10 542	195 038	14 745
1996 I	5 235	0	5 235	21 599	505	118	623	22 221	2 004
II	1 540	5	1 544	13 790	296	157	454	14 243	436
III	4 558	2	4 560	18 492	350	43	393	18 884	558
IV	2 754	5	2 759	16 605	3 574	31	3 605	20 210	4 179
V	1 308	-17	1 291	14 347	343	427	770	15 117	721
VI	3 065	-5	3 060	17 262	528	1 548	2 076	19 338	801
VII	1 167	-13	1 154	15 214	393	45	437	15 651	1 095
VIII	1 089	1	1 090	11 427	422	35	457	11 884	559
IX	4 786	1	4 787	17 686	534	52	586	18 272	867
X	1 819	13	1 832	17 318	467	22	489	17 807	647
XI	966	-3	963	13 214	439	40	479	13 693	1 230
XII	1 700	-45	1 655	20 038	-498	3 886	3 388	23 427	1 480
1997 I	5 188	-8	5 180	20 900	369	169	538	21 438	552
II	661	2	663	12 926	357	64	421	13 347	502
III	4 656	5	4 660	18 355	352	73	425	18 780	750
IV	3 098	-3	3 094	17 960	4 645	25	4 670	22 630	4 889
V	757	-4	752	13 810	502	237	739	14 549	1 023
VI	2 122	-2	2 121	17 246	579	129	708	17 954	1 110
VII	1 727	22	1 750	8 497	860	61	921	9 417	2 045
VIII	269	16	286	11 315	486	8	494	11 809	664
IX	2 870	-10	2 860	15 394	539	102	641	16 034	848
X	1 953	4	1 957	16 224	653	29	682	16 906	900
XI	728	6	734	12 855	564	25	590	13 444	1 121
XII	589	-10	579	19 016	-504	218	-286	18 730	342
1998 I	3 658	0	3 658	21 090	505	82	587	21 676	692
II	1 163	2	1 165	13 742	378	75	454	14 196	587
III	7 033	0	7 033	18 603	4 412	44	4 456	23 059	5 875
IV	5 478	-7	5 472	17 602	510	12	522	18 124	1 095
V	2 011	1	2 013	13 314	469	39	508	13 822	622
VI	2 119	-2	2 117	16 850	576	30	605	17 455	1 300
VII	1 107	1	1 108	14 564	518	249	767	15 331	777
VIII	679	-1	678	12 332	529	33	563	12 895	821
IX	5 359	-1	5 359	19 146	675	132	807	19 952	1 401
X	1 978	-3	1 975	15 757	643	62	705	16 462	1 082
XI	554	6	561	14 929	875	30	905	15 834	1 142

33. Valtiontalouden rahoitusasema — Statsekonomin finansieringsställning — Central government financial standing

Vuosi ja kuukausi År och månad Year and month	Tulot ilman rahoitustaloustoimia Inkomster exkl. finansoperationer <i>Incomes, excl. financial transactions</i>	Menot ilman rahoitustaloustoimia Utgifter exkl. finansoperationer <i>Outlays, excl. financial transactions</i>	Tuloylijäämä Inkomstöverskott <i>Income surplus</i>	Nettofinanssijoitukset (-) Finansinvesteringar, netto (-) <i>Financial investments, net (-)</i>	Nettorahoitus- tarve (-) Nettofinansi- eringsbehov (-) <i>Financial requirements, net (-)</i>	Nettolainanotto (+) nettokuuletuksset (-) Nettouplåning (+) Nettborrowing (+) <i>Net repayments (-)</i>	Kassajäämä Kassöverskott eller -underskott <i>Cash surplus or deficit</i>
	1 000 000 mk — FIM million						
	1	2	3	4	5	6	7
1993	129 229	177 870	-48 641	-12 387	-61 028	84 036	23 009
1994	128 596	182 873	-54 277	-10 580	-64 857	73 191	8 333
1995	144 550	194 635	-50 085	-8 842	-58 927	54 071	-4 856
1996	164 024	196 990	-32 966	-3 863	-36 829	33 845	-2 984
1997	173 225	184 496	-11 271	-2 130	-13 401	10 371	-3 030
1996 I	14 818	21 599	-6 781	-457	-7 238	6 755	-484
II	15 907	13 790	2 118	-220	1 897	10 359	12 256
III	13 441	18 492	-5 051	-256	-5 306	761	-4 546
IV	12 891	16 605	-3 714	-136	-3 850	6 544	2 694
V	11 876	14 347	-2 471	72	-2 398	2 496	98
VI	14 592	17 262	-2 670	-1 225	-3 895	3 503	-392
VII	12 067	15 214	-3 147	-114	-3 261	3 900	640
VIII	12 433	11 427	1 006	-238	768	6 829	7 597
IX	12 455	17 686	-5 232	2 675	-2 557	-10 228	-12 785
X	13 792	17 318	-3 526	-160	-3 686	-258	-3 943
XI	13 616	13 214	402	635	1 037	-138	899
XII	16 136	20 038	-3 902	3 286	-8 339	3 322	-5 017
1997 I	12 791	20 900	-8 109	-489	-8 598	9 507	909
II	12 702	12 926	-224	-385	-609	7 344	6 736
III	17 986	18 355	-370	-212	-582	1 203	622
IV	12 139	17 960	-5 821	-1 408	-7 229	-2 609	-9 837
V	16 544	13 810	2 734	291	3 025	3 167	6 191
VI	12 918	17 246	-4 328	-158	-4 486	-3 959	-8 445
VII	12 447	8 497	3 950	349	4 300	209	4 509
VIII	12 647	11 315	1 331	-155	1 176	-987	189
IX	14 763	15 394	-631	-389	-1 020	8 777	7 757
X	13 382	16 224	-2 842	-176	-3 018	-3 021	-6 039
XI	17 826	12 855	4 971	288	5 259	-3 608	1 651
XII	17 082	19 016	-1 933	314	-1 620	-5 652	-7 272
1998 I	14 277	21 090	-6 812	-507	-7 319	417	-6 901
II	17 452	13 742	3 710	-382	3 328	-2 821	507
III	17 001	18 603	-1 602	-673	-2 275	-3 653	-5 928
IV	14 286	17 602	-3 316	-185	-3 501	-5 358	-8 859
V	17 845	13 314	4 531	121	4 652	5 713	10 366
VI	13 759	16 850	-3 091	-28	-3 119	11 215	8 096
VII	13 956	14 564	-608	-578	-1 187	-793	-1 979
VIII	15 255	12 332	2 922	-336	2 587	8 187	10 774
IX	13 303	19 146	-5 842	1 523	-4 319	54	-4 265
X	15 432	15 757	-325	-57	-382	-1 445	-1 827
XI	22 098	14 929	7 168	439	7 607	953	8 560

34. Valtionvelka — Statsskulden — Central government debt

Vuosi ja kuukausi År och månad Year and month	Valuuttamääräinen velka — Skuld i utländsk valuta <i>Foreign currency denominated liabilities</i>			Markkamääräinen velka — Skuld i mark — Markka denominated <i>liabilities</i>					Korjau- serä Korrige- rings- post ¹⁾ Correction item ¹⁾	Valtion- velka Stats- skulden Central government debt	
	Pitkäaikainen velka Långfristiga lån <i>Long-term loans</i>			Yhteensä Totalt <i>Total</i>	Pitkäaikainen velka Långfristiga lån <i>Long-term loans</i>			Lyhyt- aikainen velka Kortfristiga lån <i>Short-term loans</i>			Yhteensä Totalt <i>Total</i>
	Obligaa- tiolainat Obliga- tionsslån <i>Publicly offered bonds</i>	Muut joukko- velkakirja- lainat Övriga mass- skuldebrevs- lån <i>Privately placed bonds</i>	Velkakirja- lainat Skuldebrevs- lån <i>Promissory notes</i>		Yleisobli- gaatiolainat Obligationss- lån för all- mänheten <i>Publicly offered bonds</i>	Muut joukko- velkakirja- lainat Övriga mass- skuldebrevs- lån <i>Privately placed bonds</i>	Velkakirja- lainat Skuldebrevs- lån <i>Promissory notes</i>				
	1 000 000 mk — FIM million										
	1	2	3	4	5	6	7	8	9	10	11
1994	160 587	9 090	6 885	176 562	93 008	1 863	15 237	33 153	143 261	-12 300	307 523
1995	158 545	5 771	7 985	172 301	143 948	1 229	16 263	37 864	199 304	-12 300	359 305
1996	158 847	7 080	9 081	175 008	177 700	1 718	15 469	37 892	232 779	-12 300	395 487
1997	142 717	14 558	11 281	168 556	214 876	1 339	15 206	30 624	262 045	-12 417	418 184
1998	130 760	13 758	12 832	157 350	244 325	1 099	14 423	15 557	275 404	-12 417	420 337
1996 I	159 917	5 831	8 036	173 784	148 462	1 229	16 208	40 160	206 059	-12 300	367 543
II	167 905	5 973	8 126	182 004	150 312	1 229	16 208	42 259	210 008	-12 300	379 712
III	168 150	6 069	8 235	182 454	150 650	1 726	16 183	45 136	213 695	-12 300	383 849
IV	172 009	6 544	8 538	187 091	158 510	1 218	16 151	44 143	220 022	-12 300	394 813
V	162 738	6 283	8 387	177 408	163 861	1 218	16 151	46 246	227 476	-12 300	392 584
VI	159 874	6 646	8 546	175 066	166 921	1 218	16 141	46 220	230 500	-12 300	393 266
VII	158 676	6 785	8 914	174 375	171 787	1 718	15 502	44 786	233 793	-12 300	395 868
VIII	156 801	6 702	8 789	172 292	177 586	1 718	15 502	45 835	240 641	-12 300	400 633
IX	156 467	6 942	8 752	172 161	167 234	1 718	15 501	46 806	231 259	-12 300	391 120
X	157 132	6 836	9 072	173 040	172 555	1 718	15 501	40 346	230 120	-12 300	390 860
XI	159 449	7 133	9 159	175 741	174 696	1 718	15 480	37 162	229 056	-12 300	392 497
XII	158 847	7 080	9 081	175 008	177 700	1 718	15 469	37 892	232 779	-12 300	395 487
1997 I	159 222	11 834	9 086	180 142	180 261	1 718	15 469	40 778	238 226	-12 300	406 068
II	162 085	12 210	9 292	183 587	183 752	1 718	15 469	44 130	245 069	-12 300	416 356
III	158 001	12 051	9 144	179 196	187 972	1 715	15 434	44 058	249 179	-12 300	416 075
IV	155 575	12 480	9 348	177 403	192 178	1 339	15 526	43 845	252 888	-12 417	417 874
V	155 880	12 843	10 211	178 934	194 126	1 339	15 526	44 232	255 223	-12 417	421 740
VI	159 454	14 341	10 294	184 089	186 952	1 339	15 242	43 015	246 548	-12 417	418 220
VII	156 183	14 816	10 445	181 444	190 450	1 339	15 235	44 809	251 833	-12 417	420 860
VIII	155 814	14 640	10 354	180 808	192 441	1 339	15 235	41 832	250 847	-12 417	419 238
IX	154 425	14 402	11 184	180 011	202 789	1 339	15 234	39 270	258 632	-12 417	426 226
X	154 826	14 278	11 184	180 288	204 172	1 339	15 234	34 865	255 610	-12 417	423 481
XI	141 898	14 449	11 148	167 495	216 455	1 339	15 218	34 684	267 696	-12 417	422 774
XII	142 717	14 558	11 281	168 556	214 876	1 339	15 206	30 624	262 045	-12 417	418 184
1998 I	143 626	14 844	11 468	169 938	214 642	1 339	15 206	31 277	262 464	-12 417	419 985
II	143 776	14 792	11 473	170 041	217 195	1 339	15 206	25 909	259 649	-12 417	417 273
III	137 141	14 872	11 361	163 374	218 647	1 336	15 158	28 146	263 287	-12 417	414 244
IV	132 022	14 537	11 198	157 757	220 246	1 099	15 211	24 912	261 468	-12 417	406 808
V	140 798	13 602	10 979	165 379	221 126	1 099	15 140	20 370	257 735	-12 417	410 697
VI	141 919	13 158	11 784	166 861	231 777	1 099	14 552	20 776	268 204	-12 417	422 648
VII	137 248	12 905	11 776	161 929	231 748	1 099	14 545	21 935	269 327	-12 417	418 839
VIII	137 754	12 914	11 852	162 520	238 147	1 099	14 545	23 723	277 514	-12 417	427 617
IX	136 296	12 515	11 763	160 574	240 451	1 099	14 545	20 845	276 940	-12 417	425 097
X	133 889	12 768	12 245	158 902	245 829	1 099	14 545	19 889	281 362	-12 417	427 847
XI	132 069	14 264	12 300	158 633	245 521	1 099	14 535	18 695	279 850	-12 417	426 066
XII	130 760	13 758	12 832	157 350	244 325	1 099	14 423	15 557	275 404	-12 417	420 337

¹⁾ Budjettitalouden velka valtion eläke-
rahastolle ja ydinjätehuoltorahastolle.

¹⁾ Budgetekonomiskulden till statens
pensionsfond och kärnavfallshanteringssn-
dnen.

¹⁾ Government's budgetary liabilities to the State
Pension Fund and to the Nuclear waste management
fund.



35. Indeksilukujen vuosimuutoksia — Förändringar på årsnivå i indextalen — Year-on-year changes in index numbers

Vuosi ja kuukausi År och månad Year and month	Rakennuskustannusindeksi Byggnadskostnadsindex Building cost index	Kuluttajahintaindeksi Konsumentprisindex Consumer price index	Pohjainflaatioindikaattori Indikator för underliggande inflation Indicator of underlying inflation	Yhdenkaiset kuluttajahintaindeksi ¹⁾ Harmoniserat konsumentprisindex ¹⁾ Harmonised consumer price index ¹⁾	Tukkuhinta-indeksi Partiprisindex Wholesale price index	Kotimarkkinoiden perushintaindeksi Basprisindex för hemmamarknadsvaror Basic price index for domestic supply	Teollisuuden tuottajahintaindeksi Producentprisindex för industrin Producer price index for manufactured products	Tuontihinta-indeksi Importprisindex Import price index	Vientihinta-indeksi Exportprisindex Export price index
	1	2	3	4	5	6	7	8	9
1994.....	1,5	1,1	1,3	..	1,6	1,4	..	-0,2	1,5
1995.....	1,3	1,0	-0,1	..	0,2	0,7	..	-0,1	7,0
1996.....	-1,1	0,6	0,1	1,1	-0,7	-0,9	-0,9	-0,2	0,6
1997.....	2,4	1,2	0,8	1,2	1,6	1,6	1,3	0,9	-1,7
1998.....	2,3	1,4	-1,3	-1,4	-1,4	-3,5	-1,1
1996 I	-1,1	0,5	0,0	0,4	0,8	0,4	0,7	0,7	5,2
II	-1,7	0,5	-0,1	0,5	0,0	-0,4	1,2	-2,3	3,9
III	-1,4	0,6	0,2	0,8	-0,4	-0,5	0,2	-0,8	4,9
IV	-1,6	0,7	0,1	1,0	-0,3	-0,7	-0,7	0,6	4,0
V	-1,1	0,7	0,2	1,2	-1,0	-1,4	-0,9	1,0	2,0
VI	-1,2	0,4	0,1	1,1	-1,1	-1,5	-1,3	-0,2	1,5
VII	-1,0	0,5	0,0	1,1	-1,1	-1,4	-1,6	0,6	-0,4
VIII	-0,9	0,4	-0,1	1,0	-1,4	-1,5	-1,9	-0,3	-1,6
IX	-0,9	0,5	0,1	1,2	-1,3	-1,4	-1,9	-0,4	-2,3
X	-0,8	0,7	0,3	1,3	-0,7	-0,7	-1,7	0,4	-3,0
XI	-0,4	0,7	0,4	1,4	-0,9	-0,8	-1,4	-0,3	-3,1
XII	-0,2	0,8	0,4	1,7	-0,4	-0,4	-1,2	0,4	-3,5
1997 I	1,4	0,6	0,2	0,9	-0,7	-0,4	-1,3	0,0	-3,8
II	1,7	0,4	-0,0	0,6	0,0	0,3	-0,9	1,0	-3,9
III	2,0	0,6	0,1	0,7	0,5	0,5	0,2	-0,5	-4,9
IV	2,1	1,0	0,4	0,9	0,3	0,3	0,7	-1,8	-4,5
V	2,4	1,0	0,5	0,9	1,4	1,4	1,0	0,5	-4,0
VI	2,5	1,2	0,8	1,1	2,0	2,1	1,8	0,7	-3,5
VII	2,6	1,2	0,8	1,1	2,8	2,7	2,4	1,8	-1,7
VIII	2,8	1,6	1,3	1,7	3,0	2,9	2,6	2,4	0,3
IX	3,0	1,6	1,2	1,6	2,7	2,6	2,5	1,8	0,6
X	3,1	1,7	1,2	1,7	2,3	2,2	2,2	2,0	1,9
XI	2,8	1,9	1,2	1,8	2,6	2,4	2,5	2,3	1,7
XII	2,8	1,9	1,3	1,6	1,9	1,8	1,9	1,3	2,0
1998 I	2,8	1,9	1,4	1,8	1,1	1,1	1,3	-0,1	1,7
II	2,8	1,9	1,2	1,7	0,5	0,4	0,2	-0,2	2,2
III	2,7	1,8	1,2	1,6	0,3	0,4	0,3	-0,2	2,1
IV	2,8	1,8	1,3	1,7	0,4	0,4	0,0	0,1	0,7
V	2,7	1,5	1,1	1,6	-0,2	-0,3	-0,3	-1,3	0,8
VI	2,6	1,5	1,3	1,6	-1,0	-1,1	-1,0	-3,0	0,6
VII	2,3	1,1	0,9	1,1	-1,6	-1,7	-1,3	-4,4	-0,2
VIII	2,0	1,1	0,9	1,1	-2,1	-2,1	-1,9	-5,1	-1,6
IX	1,9	1,3	1,0	1,4	-2,1	-2,4	-2,4	-5,8	-2,0
X	1,6	1,1	0,7	1,1	-3,2	-3,3	-3,3	-7,2	-4,5
XI	1,8	0,9	0,4	0,9	-3,6	-3,8	-4,2	-7,2	-5,9
XII	1,5	0,8	-3,8	-4,1	-4,5	-7,4	-6,8

¹⁾ Indeks on tarkoitettu EU-maiden sekä Norjan ja Islannin inflaatioasteiden vertailuun.

¹⁾ Indexet är avsett för jämförelser av inflationsgraden i EU-länderna samt i Norge och Island.

¹⁾ The index is intended for comparison of inflation rates in EU countries as well as for those of Norway and Iceland.

36. Rakennuskustannusindeksi — Byggnadskostnadsindex — Building cost index

1995 = 100. Ryhmien painot ilmoitettu sulussa — Gruppvikterna inom parentes — Weighting figures in parentheses

Vuosi ja kuukausi År och månad Year and month	Ammattimainen rakentaminen — Yrkesmässig byggverksamhet — Building trade							Omatoiminen rakentaminen Självbyggande Own-account building	
	Kokonais- indeksi Totalindex Total index	Työpanokset Arbete Labour	Tarvike- panokset Material Materials	Muut panokset Övriga insatser Other inputs	Asuin- kerrasto Flervånings- bostadshus Blocks of flats	Toimisto- ja liikerakennus Kontors- och affärsbyggnad Office and commercial buildings	Teollisuus- ja varasto- rakennus Industril- och lagerbyggnad Industrial buildings and warehouses	Pientalo Småhus Single-unit residential buildings	Maatalouden tuotanto- rakennus Lantbruks- byggnad Agricultural production buildings
	(1 000)	(295)	(507)	(198)	(350)	(350)	(300)	8	9
1996	98,9	100,4	99,3	95,8	98,3	98,4	100,3	99,9	99,1
1997	101,3	103,6	102,0	96,0	101,0	100,6	102,6	103,6	103,7
1998	103,6	106,1	104,6	97,7	103,4	103,1	104,8	105,3	105,2
1996 I	98,5	99,0	98,8	97,1	97,9	98,2	99,6	98,8	98,1
II	98,4	99,2	98,8	95,9	97,6	97,8	99,8	98,6	98,1
III	98,3	99,5	98,6	95,6	97,6	97,8	99,7	98,9	98,1
IV	98,5	99,7	98,9	95,6	97,8	98,0	99,9	99,3	98,3
V	98,6	100,0	99,0	95,6	98,0	98,1	100,0	99,8	98,4
VI	98,9	100,2	99,4	95,5	98,3	98,3	100,3	99,6	98,6
VII	99,0	100,5	99,5	95,8	98,5	98,5	100,4	100,2	99,1
VIII	99,3	100,8	99,7	95,7	98,7	98,7	100,6	100,6	99,4
IX	99,2	101,1	99,6	95,4	98,7	98,6	100,7	100,7	99,8
X	99,3	101,2	99,7	95,7	98,8	98,7	100,7	100,8	99,9
XI	99,5	101,4	99,8	95,8	99,0	98,9	101,0	101,0	100,3
XII	99,6	101,7	99,7	95,9	99,0	98,8	101,1	101,0	100,9
1997 I	99,8	102,3	100,0	95,8	99,3	99,0	101,5	102,5	102,0
II	99,9	102,5	100,0	95,8	99,4	99,2	101,6	102,1	102,3
III	100,3	102,7	100,6	95,8	99,8	99,6	101,7	101,9	102,5
IV	100,6	103,1	101,0	95,9	100,2	99,9	102,0	102,7	102,9
V	101,0	103,3	101,6	95,9	100,7	100,3	102,2	103,5	103,5
VI	101,3	103,6	102,1	96,0	101,1	100,6	102,5	103,7	103,7
VII	101,7	103,9	102,7	95,8	101,5	101,0	102,7	104,5	104,1
VIII	102,0	104,1	103,2	95,9	101,9	101,4	103,0	104,3	104,5
IX	102,2	104,4	103,2	96,1	101,9	101,5	103,3	104,9	104,7
X	102,4	104,5	103,5	96,3	102,0	101,7	103,7	104,5	104,8
XI	102,3	104,6	103,3	96,5	101,9	101,6	103,7	104,3	104,6
XII	102,3	104,7	103,3	96,3	101,9	101,6	103,8	104,4	104,6
1998 I	102,7	105,3	103,6	96,4	102,2	101,9	104,2	104,2	104,2
II	102,7	105,4	103,5	96,6	102,2	102,1	104,3	104,3	104,4
III	103,0	105,6	103,7	97,5	102,6	102,5	104,4	105,0	104,6
IV	103,4	105,7	104,3	97,7	103,0	102,9	104,8	105,2	104,9
V	103,7	105,8	104,8	97,9	103,5	103,3	104,8	105,0	105,1
VI	103,9	106,0	105,1	98,0	103,7	103,5	104,9	105,2	105,4
VII	104,0	106,0	105,3	97,9	103,8	103,6	105,0	105,5	105,5
VIII	104,1	106,0	105,3	98,0	103,8	103,6	105,1	105,7	105,6
IX	104,1	106,2	105,3	98,0	103,9	103,6	105,1	105,8	105,6
X	104,1	106,5	105,0	98,0	103,9	103,6	105,0	105,9	105,7
XI	104,1	106,9	104,7	98,4	103,9	103,6	105,1	106,0	105,6
XII	103,9	107,3	104,3	97,8	103,7	103,4	105,0	105,8	105,4

Puhelinvastaausta, puh. (09) 1734 2273, saa tuoreimman kokonaisindeksin. Maksullisesta indeksipuhelimesta, puh. 0100-1734, saa tuoreimman indeksin lisäksi myös aiempia kuukausipistelukuja sekä vuosikeskiarvoja muutosprosentteineen (puhelu maksaa 5,80 mk/min + ppm).

Telefonsvaren ger senaste totalindex, tfn (09) 1734 2274.

36. Rakennuskustannusindeksi (jatk.) — Byggnadskostnadsindex (forts.) — Building cost index (cont.)

1990 = 100. Ryhmien painot ilmoitettu suluisissa — Gruppvikterna inom parentes — Weighting figures in parentheses

Vuosi ja kuukausi År och månad Year and month	Kokonaisindeksi – Totalindex – Total index				Talotyyppikohtaiset indeksit – Index efter hustyp – Indices according to type of building						Rakennuskustannusindeksi	Rakennuskustannusindeksi
	Yhteensä Total	Työpanokset Arbete Labour	Tarvikepanokset Material	Muut panokset Övriga insatser Other inputs	Asuin- kerrostalo Flervånings- bostadshus Blocks of flats	Toimisto- ja liikerakennus Kontors- och affärsbyggnad Office and commercial buildings	Teollisuus- ja varastorakennus Industri- och lagerbyggnad Industrial buildings and warehouses	Pientalo Småhus Single-unit residential buildings	Maatalouden tuotantorakennus Lantbruks- byggnad Agricultural production buildings	Byggnadskostnads- index Building cost index	Byggnadskostnads- index Building cost index	
	(1 000)	(315)	(522)	(163)	(150)	(300)	(150)	(350)	(50)	1980 = 100	1964 = 100	
	10	11	12	13	14	15	16	17	18	19	20	
1994	102,2	103,2	103,0	97,8	101,7	102,8	105,8	100,6	101,0	198,2	822,0	
1995	103,5	103,0	105,3	99,1	102,8	103,8	107,4	102,2	101,9	200,7	832,5	
1996	102,7	103,5	104,3	96,3	101,4	102,6	107,8	101,5	101,2	199,1	825,8	
1997	105,2	106,9	107,2	96,8	104,1	105,0	110,4	105,1	105,9	204,0	846,2	
1998	107,6	109,4	109,8	98,5	106,6	107,7	112,7	106,8	107,4	208,7	865,6	
1996	I	102,1	102,0	104,1	96,6	101,0	102,2	106,9	100,9	100,2	198,0	821,3
	II	101,9	102,3	104,0	95,2	100,8	101,9	106,9	100,7	100,0	197,6	819,7
	III	102,0	102,6	103,8	95,6	100,7	101,9	107,1	100,8	100,1	197,8	820,5
	IV	102,1	102,9	103,7	95,9	100,8	102,0	107,2	100,8	100,3	198,0	821,3
	V	102,4	103,1	104,1	96,4	101,1	102,4	107,6	101,2	100,5	198,6	823,7
	VI	102,6	103,4	104,4	96,3	101,4	102,6	107,9	101,0	100,7	199,0	826,0
	VII	102,8	103,6	104,5	96,6	101,6	102,8	108,0	101,6	101,2	199,4	826,9
	VIII	103,1	103,9	104,7	96,6	101,9	103,0	108,2	102,1	101,5	199,8	829,4
	IX	103,0	104,2	104,6	96,3	101,8	102,9	108,3	102,2	101,9	199,8	828,5
	X	103,1	104,3	104,7	96,5	101,9	103,0	108,4	102,2	102,0	199,9	829,4
	XI	103,3	104,6	104,9	96,7	102,1	103,2	108,7	102,5	102,5	200,4	831,0
	XII	103,4	104,9	104,7	96,7	102,1	103,2	108,8	102,4	103,0	200,4	831,9
1997	I	103,7	105,5	105,0	96,7	102,5	103,4	109,2	104,0	104,2	201,0	833,9
	II	103,8	105,7	105,1	96,6	102,5	103,5	109,3	103,6	104,4	201,2	834,6
	III	104,1	105,9	105,7	96,6	103,0	104,0	109,5	103,4	104,7	201,9	837,6
	IV	104,4	106,3	106,0	96,7	103,3	104,3	109,7	104,2	105,1	202,5	840,0
	V	104,9	106,5	106,7	96,7	103,9	104,7	109,9	105,0	105,7	203,3	843,4
	VI	105,2	106,9	107,2	96,8	104,3	105,1	110,2	105,2	105,9	204,0	846,2
	VII	105,5	107,1	107,8	96,6	104,7	105,4	110,5	106,0	106,4	204,7	849,0
	VIII	106,0	107,4	108,4	96,8	105,1	105,9	110,8	105,8	106,7	205,4	852,3
	IX	106,1	107,6	108,4	96,9	105,1	105,9	111,2	106,4	106,9	205,7	853,3
	X	106,3	107,7	108,8	97,2	105,3	106,2	111,6	106,0	107,0	206,1	855,2
	XI	106,2	107,9	108,5	97,3	105,2	106,1	111,5	105,8	106,9	206,0	854,5
	XII	106,3	108,0	108,5	97,2	105,1	106,1	111,7	105,9	106,8	206,0	854,7
1998	I	106,6	108,5	108,8	97,2	105,4	106,4	112,1	105,7	106,5	206,7	857,4
	II	106,6	108,7	108,7	97,4	105,4	106,6	112,2	105,8	106,6	206,8	857,7
	III	107,0	108,9	108,9	98,3	105,9	107,0	112,3	106,5	106,8	207,4	860,4
	IV	107,4	109,0	109,6	98,5	106,3	107,4	112,7	106,7	107,2	208,2	863,8
	V	107,7	109,1	110,0	98,7	106,8	107,8	112,7	106,5	107,3	208,8	866,2
	VI	107,9	109,3	110,4	98,8	107,0	108,0	112,9	106,7	107,6	209,3	868,1
	VII	108,0	109,3	110,5	98,8	107,0	108,2	112,9	107,0	107,8	209,4	868,7
	VIII	108,1	109,3	110,6	98,8	107,1	108,2	113,0	107,2	107,9	209,5	869,2
	IX	108,1	109,5	110,5	98,9	107,2	108,2	113,0	107,3	107,9	209,6	869,5
	X	108,1	109,8	110,3	98,9	107,2	108,1	113,0	107,4	107,9	209,5	869,3
	XI	108,1	110,2	110,0	99,2	107,2	108,2	113,1	107,5	107,9	209,6	869,5
	XII	107,9	110,6	109,5	98,6	107,0	107,9	112,9	107,3	107,7	209,1	867,6

**37. Maarakennuskustannusindeksi¹⁾
Jordbyggnadskostnadsindex¹⁾
Cost index for civil engineering works¹⁾**

1990 = 100. Ryhmien painot ilmoitettu suluissa — Gruppvikterna inom parentes — Weighting figures in parentheses

Vuosi ja kuukausi År och månad Year and month	Kokonais- indeksi Totalindex Total index	Pohja- rakennus- työt Grund- byggnads- arbeten Foundation earth works	Maa- rakenne- työt Jord- byggnads- arbeten Structural earth works	Kallio- rakennus- työt Berg- byggnads- arbeten Rock works	Murskaus- työt Kross- arbeten Crushing works	Päälystys- työt Belägg- nings- arbeten Surfacing works	Vesi- huolto- työt Vatten- försörj- nings- arbeten Water supply works	Sillan- rakennus- työt Bro- byggnads- arbeten Bridge building works
	(100)	(5)	(35)	(10)	(10)	(12)	(17)	(11)
	1	2	3	4	5	6	7	8
1994. . .	101,6	102,1	101,6	102,3	101,0	101,1	102,3	100,0
1995. . .	103,8	105,3	104,4	104,3	102,4	104,0	103,7	100,5
1996. . .	103,6	103,9	103,9	105,0	102,7	104,5	103,5	100,3
1997. . .	106,0	106,3	106,5	106,8	104,0	106,2	106,1	103,2
1998. . .	107,8	108,9	108,8	108,4	105,5	107,2	108,0	104,0
1996 I	103,2	103,7	103,7	104,4	102,5	103,7	102,9	99,8
II	103,3	103,7	103,7	104,5	102,7	103,8	102,9	99,7
III	103,2	103,6	103,6	104,8	102,1	103,7	102,9	99,9
IV	103,5	103,9	103,8	104,9	102,4	104,2	103,2	100,3
V	103,3	103,6	103,4	104,5	102,3	104,5	103,1	100,7
VI	103,3	103,5	103,4	104,7	102,6	104,5	103,2	100,4
VII	103,2	103,4	103,4	104,7	102,5	103,7	103,1	99,4
VIII	103,5	103,7	103,8	104,8	102,8	104,4	103,4	99,6
IX	104,0	104,3	104,3	105,5	103,3	104,7	104,1	100,0
X	104,6	104,8	104,8	105,9	103,6	105,8	104,6	100,9
XI	104,2	104,2	104,3	105,4	103,1	105,8	104,1	101,4
XII	104,3	104,5	104,5	105,5	103,1	105,6	104,3	101,2
1997 I	105,7	105,7	106,1	106,8	104,1	107,1	105,6	102,4
II	105,1	105,0	105,5	106,1	103,2	106,1	104,9	102,2
III	105,3	105,4	105,9	106,1	103,6	106,1	105,1	102,7
IV	105,4	105,7	106,1	106,2	103,5	105,3	105,4	102,5
V	105,5	106,0	106,3	106,3	103,6	105,2	105,7	102,3
VI	106,0	106,4	106,7	106,7	104,1	105,7	106,2	102,8
VII	106,0	106,6	106,7	106,7	104,1	105,6	106,4	103,0
VIII	106,6	107,2	107,3	107,3	104,7	106,4	107,0	103,5
IX	106,4	106,8	107,0	107,1	104,4	106,3	106,9	103,8
X	106,7	107,3	107,4	107,3	104,5	106,6	107,1	103,9
XI	106,6	107,0	107,1	107,3	104,4	106,7	106,9	104,3
XII	106,3	106,5	106,6	107,1	104,1	107,2	106,4	104,6
1998 I	108,3	109,4	109,4	108,7	105,5	108,3	108,5	104,0
II	108,2	109,3	109,4	108,6	105,5	107,9	108,5	103,5
III	107,1	108,0	108,0	107,8	104,7	106,8	107,2	103,6
IV	107,6	108,6	108,7	108,4	105,3	107,0	107,8	103,6
V	107,6	108,6	108,6	108,3	105,2	106,9	107,7	103,7
VI	107,7	108,7	108,7	108,5	105,4	106,9	107,9	103,7
VII	107,5	108,5	108,5	108,1	105,2	106,7	107,7	103,8
VIII	107,7	108,8	108,7	108,3	105,5	107,1	108,0	104,1
IX	108,2	109,4	109,2	108,7	106,0	107,3	108,5	103,9
X	108,2	109,4	109,3	108,8	106,1	107,0	108,5	104,5
XI	108,1	109,2	109,0	108,7	106,0	107,2	108,2	104,8
XII	107,6	108,6	108,4	108,2	105,4	107,2	107,7	105,0

**38. Maarakennusalan ja metsäalan
konekustannusindeksit
Kostnadsindex för anläggnings-
maskiner och skogsmaskiner
Cost indices for earth movers
and forest machinery**

1990 = 100

Vuosi ja kuukausi År och månad Year and month	Kokonais- indeksi Totalindex Total index	Metsäalan konekustannusindeksi Kostnadsindex för skogsmaskiner Cost index for forest machinery
	(100)	(11)
	1	2
1994. . .	109,1	115,4
1995. . .	109,1	121,6
1996. . .	110,2	122,6
1997. . .	111,2	122,1
1998. . .	111,7	125,7
1996 I	110,4	122,8
II	110,5	122,7
III	110,2	122,6
IV	110,2	122,6
V	110,1	122,4
VI	109,5	122,2
VII	109,5	122,2
VIII	109,4	122,0
IX	109,9	122,2
X	111,1	123,3
XI	110,5	122,9
XII	110,6	122,9
1997 I	111,7	121,9
II	111,4	121,5
III	111,1	121,5
IV	111,1	122,0
V	111,2	122,0
VI	111,0	121,8
VII	110,7	122,2
VIII	111,0	122,5
IX	111,1	122,2
X	111,5	122,5
XI	111,3	122,4
XII	111,1	122,5
1998 I	112,3	124,3
II	112,2	125,7
III	112,0	126,0
IV	112,4	126,1
V	112,1	125,9
VI	111,8	125,9
VII	111,7	125,8
VIII	111,5	125,7
IX	111,8	125,9
X	111,4	126,1
XI	111,2	126,0
XII	110,6	125,6

¹⁾ Kesäkuusta 1994 lähtien ilman arvonlisäveroa.

¹⁾ Fr.o.m. juni 1994 exkl. mervärdesskatt.

¹⁾ Exclusive of value added tax, since June 1994.

**39. Kuorma-autoliikenteen
kustannusindeksi
Kostnadsindex för
lastbilstrafik
Cost index for road
transport of goods**

1995 = 100. Ryhmien painot ilmoitettu suluissa
Gruppvikterna inom parentes
Weighting figures in parentheses

Vuosi ja kuukausi År och månad Year and month	Kokonais- indeksi Totalindex	Perävaunu- yhdistelmät Trailer- kombinationer Vehicle combinations
	(100)	(65)
	1	2
1994....
1995....	100,0	100,0
1996....	101,7	101,6
1997....	103,3	103,4
1998....	105,2	105,0
1996 I	101,4	101,3
II	101,5	101,5
III	101,4	101,3
IV	101,4	101,4
V	101,1	101,1
VI	100,8	100,6
VII	100,9	100,8
VIII	101,1	101,1
IX	101,7	101,7
X	103,0	103,0
XI	102,4	102,4
XII	103,0	103,0
1997 I	103,8	103,9
II	103,5	103,5
III	103,4	103,5
IV	103,3	103,3
V	103,3	103,3
VI	103,1	103,1
VII	102,7	102,7
VIII	103,4	103,4
IX	103,0	103,0
X	103,4	103,4
XI	103,5	103,6
XII	103,6	103,7
1998 I	105,8	105,8
II	105,5	105,4
III	105,2	105,1
IV	105,3	105,2
V	105,3	105,2
VI	105,1	105,0
VII	105,1	105,0
VIII	105,0	104,9
IX	105,2	105,0
X	105,0	104,9
XI	104,9	104,7
XII	104,5	104,3

**40. Linja-autoliikenteen kustannusindeksi ¹⁾
Kostnadsindex för busstrafik ¹⁾
Cost index for bus and motor-coach traffic ¹⁾**

1990 = 100. Ryhmien painot ilmoitettu suluissa
Gruppvikterna inom parentes
Weighting figures in parentheses

Kokonais- indeksi Totalindex	Liikenne- laitokset Trafikverken	Sopimus- liikenne Avtalstrafik	Kaupunki- liikenne Stadstrafik	Maaseutu- liikenne Landsorts- trafik	Pikavuoro- liikenne Snabbtrafik	Tilausliikenne Charter trafik
(100,0)	(20,7)	(20,8)	(10,7)	(21,5)	(9,4)	(17,0)
1	2	3	4	5	6	7
109,8	113,9	109,8	109,4	108,0	108,4	107,7
111,0	117,6	110,1	110,1	108,7	109,0	108,7
112,8	116,2	112,2	112,4	111,3	112,0	111,7
113,4	114,3	113,2	113,4	112,7	113,4	113,0
115,7	116,3	115,8	116,1	115,1	115,9	115,4
112,4	116,4	111,7	112,0	110,8	111,4	111,2
112,7	116,8	111,9	112,2	111,1	111,7	111,4
112,5	116,3	111,9	112,2	111,0	111,6	111,4
112,5	116,1	112,0	112,2	111,1	111,7	111,5
112,3	115,8	111,7	112,0	110,8	111,5	111,2
112,1	115,6	111,5	111,8	110,5	111,2	111,0
112,1	115,4	111,6	111,8	110,6	111,3	111,0
112,2	115,4	111,8	111,9	110,8	111,5	111,2
112,5	115,4	112,1	112,3	111,3	111,9	111,7
114,1	117,1	113,6	113,6	112,9	113,5	113,2
113,8	116,8	113,3	113,3	112,5	113,2	112,9
114,0	117,0	113,4	113,5	112,7	113,4	113,1
113,7	114,2	113,7	113,8	113,3	113,9	113,5
113,5	114,0	113,5	113,6	113,0	113,7	113,3
113,2	113,7	113,2	113,3	112,6	113,3	112,9
113,2	113,9	113,1	113,4	112,6	113,3	112,9
113,3	114,3	113,1	113,5	112,7	113,3	113,0
113,0	114,2	113,1	113,3	112,6	113,3	113,0
113,0	114,0	112,9	113,0	112,4	113,1	112,7
113,4	114,4	113,2	113,4	112,8	113,4	113,0
113,2	114,5	113,1	113,3	112,6	113,1	112,8
113,5	114,9	113,3	113,5	112,8	113,4	113,0
113,5	115,0	113,3	113,5	112,9	113,4	113,0
113,5	114,9	113,3	113,5	112,7	113,5	113,1
116,2	116,1	116,3	116,7	115,9	116,6	116,1
115,8	116,2	116,0	116,1	115,5	116,0	115,4
115,9	116,3	116,0	116,3	115,4	116,2	115,7
116,0	116,6	116,0	116,4	115,5	116,2	115,8
115,9	116,6	115,8	116,1	115,3	116,0	115,5
115,7	116,4	115,7	116,0	115,1	115,8	115,3
115,6	116,2	115,6	115,9	115,0	115,8	115,3
115,4	116,2	115,5	115,8	114,7	115,6	115,0
115,6	116,3	115,7	116,0	114,8	115,8	115,3
115,8	116,5	115,9	116,2	114,9	115,9	115,4
115,6	116,4	115,7	116,1	114,8	115,8	115,3
115,3	115,9	115,5	115,8	114,5	115,6	115,0

¹⁾ Kesäkuusta 1994 lähtien ilman arvonlisäveroa.

¹⁾ Fr.o.m. juni 1994 exkl. mervärdesskatt.

¹⁾ Exclusive of value added tax, since June 1994.

41. Elinkustannusindeksi — Levnadskostnadsindex — Cost-of-living index

1951:10 = 100

Vuosi ja kuukausi År och månad Year and month	Kokonaisindeksi Totalindex Total index	Ryhmäindeksit — Gruppindex — Indices by group				
		Ravinto Livsmedel Food	Asunto Bostad Housing	Lämpö ja valo Värme och lys Fuel and light	Vaatetus ja jalkineet Kläder och skor Clothing and footwear	Muut menot Övriga utgifter Miscellaneous
	1	2	3	4	5	6
1994.....	1 376	1 391	2 221	1 009	632	1 520
1995.....	1 390	1 288	2 263	1 018	643	1 560
1996.....	1 398	1 264	2 236	1 107	647	1 578
1997.....	1 415
1998.....	1 435
1996 I	1 390	1 252	2 243	1 094	616	1 573
II	1 394	1 262	2 231	1 104	628	1 578
III	1 396	1 268	2 220	1 099	650	1 576
IV	1 398	1 271	2 225	1 104	654	1 577
V	1 401	1 279	2 228	1 101	656	1 580
VI	1 401	1 277	2 231	1 095	653	1 580
VII	1 400	1 280	2 244	1 099	631	1 581
VIII	1 397	1 266	2 242	1 095	644	1 576
IX	1 400	1 261	2 244	1 114	654	1 578
X	1 402	1 252	2 249	1 135	660	1 582
XI	1 398	1 248	2 237	1 120	660	1 578
XII	1 399	1 249	2 233	1 126	656	1 581
1997 I	1 398	1 258	2 249	1 155	606	1 584
II	1 400	1 261	2 249	1 143	620	1 584
III	1 405	1 265	2 247	1 133	648	1 586
IV	1 412	1 270	2 282	1 150	656	1 589
V	1 415	1 282	2 287	1 151	656	1 590
VI	1 417	1 279	2 288	1 144	656	1 596
VII	1 417	1 297	2 307	1 147	628	1 594
VIII	1 420	1 293	2 306	1 156	636	1 598
IX	1 423	1 295	2 309	1 149	651	1 599
X	1 426	1 297	2 319	1 158	662	1 600
XI	1 425	1 291	2 320	1 151	661	1 599
XII	1 425
1998 I	1 427
II	1 426
III	1 429
IV	1 436
V	1 435
VI	1 438
VII	1 435
VIII	1 437
IX	1 441
X	1 441
XI	1 438
XII	1 437

Puhelinvastajaista, puh. (09) 1734 3222, saa tuoreimman kokonaisindeksin. Maksullisesta indeksipuhelimesta, puh. 0100-1734, saa tuoreimman indeksin lisäksi myös aiempia kuukausipistelukuja sekä vuosikeskiarvoja muutosprosentteineen (puhelu maksaa 5,80 mk/min + ppm).

Telefonsvarearen ger senaste totalindex, tfn (09) 1734 3333.

**42. Kuluttajahintaindeksi (hyödykeryhmittäin) — Konsumentprisindex (efter varugrupp) —
Consumer price index (by group of goods and services)**

1995 = 100. Ryhmien painot ilmoitettu suluisissa — Gruppvikterna inom parentes — Weighting figures in parentheses

Vuosi ja kuukausi År och månad Year and month	Kokonais- indeksi Totalindex Total index	1 Elintarvikkeet ja alkoholitto- mat juomat Livsmedel och alkoholfria drycker Food and non- alcoholic beverages	2 Alkoholi- juomat ja tupakka Alkohol- drycker och tobak Alcoholic beverages and tobacco	3 Vaatus ja jalkineet Kläder och skor Clothing and footwear	4 Asuminen, lämpö ja valo Boende, värme och lyse Housing, heat and light	5 Huonekalut, kalusteet, kotitalous- koneet ja kodinhoito Möbler, hus- hållsmaskiner och skötsel av hemmet Furnishing, household equipment and routine maintenance of the house	6 Terveysden- ja sairauden- hoito Hälsa- och sjukvård Health and medical care	7 Liikenne Samfärdsel Transport	8 Viestintä Kommuni- kation Communication	9 Kulttuuri ja vapaa-aika Kultur och frid Recreation and culture
	(1 000)	(158)	(62)	(46)	(221)	(47)	(41)	(136)	(22)	(119)
	1	2	3	4	5	6	7	8	9	10
1995.....	100,0	100,0	100,0	100,0	100,0	100,0	100,0	100,0	100,0	100,0
1996.....	100,6	98,2	102,6	100,5	100,3	100,7	102,0	103,5	96,6	101,3
1997.....	101,8	99,6	104,6	99,9	102,5	101,0	104,5	104,0	94,9	102,1
1998.....	103,2	101,3	106,0	98,5	104,8	101,2	106,5	105,6	93,1	103,2
1996 I	100,0	97,5	102,3	96,0	100,3	100,4	101,4	103,1	96,6	99,6
II	100,4	98,3	102,3	97,3	100,1	100,7	101,5	102,9	96,7	101,8
III	100,5	98,9	102,3	100,4	99,7	100,6	101,5	102,6	96,7	101,7
IV	100,6	99,0	102,3	101,3	99,8	100,5	101,2	103,5	96,4	101,5
V	100,9	99,4	102,5	101,9	100,0	100,8	101,2	104,1	96,4	101,2
VI	100,8	98,9	102,5	101,5	99,9	100,6	101,2	104,1	96,4	101,5
VII	100,9	99,3	102,5	98,9	100,4	100,6	102,5	104,3	96,5	101,6
VIII	100,6	98,2	102,5	100,6	100,2	100,5	102,5	103,6	96,5	101,2
IX	100,7	97,9	102,5	101,8	100,7	100,5	102,5	103,2	96,4	101,5
X	100,9	97,1	102,7	102,4	101,1	100,8	102,9	103,6	96,8	101,8
XI	100,6	96,9	103,0	102,3	100,4	100,9	102,9	103,4	96,8	101,1
XII	100,6	96,9	103,0	101,9	100,4	100,9	103,0	103,8	96,8	101,3
1997 I	100,7	97,9	104,1	94,4	101,3	100,9	103,4	103,5	94,9	101,3
II	100,8	98,0	104,0	95,8	101,2	100,7	103,4	103,0	94,9	101,9
III	101,0	98,4	103,8	99,5	101,0	100,8	103,3	103,4	94,9	102,0
IV	101,5	98,9	103,8	101,3	102,2	101,0	104,0	103,6	94,9	102,3
V	101,8	99,8	104,2	101,5	102,4	101,3	104,3	103,7	94,9	101,7
VI	101,9	99,1	105,0	101,6	102,4	101,4	104,2	104,5	94,9	102,3
VII	102,1	100,5	105,0	98,0	103,0	101,5	104,8	104,2	95,0	102,2
VIII	102,2	100,3	105,0	99,1	103,1	100,7	104,8	105,7	95,0	101,6
IX	102,3	100,4	105,1	100,8	103,1	100,7	104,8	104,8	94,9	102,1
X	102,6	100,7	105,1	102,1	103,6	100,6	105,8	104,3	95,2	102,4
XI	102,5	100,7	105,1	102,3	103,5	100,9	105,9	103,9	95,2	102,1
XII	102,5	100,5	105,1	102,0	103,4	101,1	105,9	103,8	94,9	102,7
1998 I	102,7	100,9	105,8	94,8	103,8	100,4	106,0	105,7	94,5	102,5
II	102,6	101,2	105,9	92,0	104,1	100,2	106,0	105,8	93,9	102,4
III	102,9	101,3	105,9	95,1	104,0	100,2	105,9	105,7	93,5	103,1
IV	103,3	101,4	106,0	100,9	104,3	101,1	106,4	105,4	93,8	103,6
V	103,3	102,2	106,0	101,1	104,7	101,3	106,4	105,4	89,0	103,3
VI	103,5	102,3	106,0	100,5	104,7	101,3	106,4	106,1	89,2	103,5
VII	103,2	102,0	106,0	95,5	105,2	101,2	106,9	105,9	89,2	103,4
VIII	103,4	102,0	106,1	98,2	105,0	101,3	106,8	106,3	91,2	102,7
IX	103,7	101,5	106,1	100,7	105,4	101,7	106,9	105,7	95,7	103,4
X	103,7	100,8	106,0	101,2	105,8	101,8	106,9	105,3	96,3	103,9
XI	103,4	100,2	106,1	101,4	105,5	101,7	106,9	105,4	96,0	103,0
XII	103,4	100,2	106,1	101,3	105,1	101,7	106,9	105,1	95,3	103,6

Puhelinvastaaajasta, puh. (09) 1734 3222, saa tuoreimman kokonaisindeksin. Maksullisesta indeksipuhelimesta, puh. 0100-1734, saa tuoreimman indeksin lisäksi myös aiempia kuukausipistelukuja sekä vuosikeskiarvoja muutosprosentteineen (puhelu maksaa 5,80 mk/min + ppm).

Telefonsvaren ger senaste totalindex, tfn (09) 1734 3333.

43. Kuluttajahintaindeksi (alueittain) — Konsumentprisindex (efter region) — Consumer price index (by region)

1995 = 100

Vuosi ja kuukausi År och månad Year and month	10	11	12	Kokonaisindeksi Total-index Total index	Alueittaiset indeksit — Regionala index — Regional indices					Nettohinta- indeksi Nettopris- index Net price index	
	Koulutus Utbildning Education	Hotellit, kahvilat ja ravintolat Hotell, kaféer och restauranger Hotels, cafes and restaurants	Muut tavarat ja palvelut Övriga varor och tjänster Other goods and services		1.	2.	3.	4.	5.		
	(1)	(65)	(82)		Uusimaa Nyland Uusimaa	Etelä-Suomi Södra Finland Southern Finland	Itä-Suomi Östra Finland Eastern Finland	Väli-Suomi Mellan- finland Central Finland	Pohjois- Suomi Norra Finland Northern Finland		
	11	12	13	1	2	3	4	5	6	7	
1995.....	100,0	100,0	100,0	100,0	100,0	100,0	100,0	100,0	100,0	100,0	
1996.....	100,9	101,2	99,1	100,6	100,3	100,7	100,8	100,9	100,8	99,8	
1997.....	105,9	103,3	99,1	101,8	101,3	101,9	102,1	102,3	102,1	100,6	
1998.....	111,4	106,2	99,3	103,2	103,3	103,3	103,1	103,1	103,3		
1996	I	100,6	101,1	99,5	100,0	99,7	100,2	100,2	100,1	100,2	99,4
	II	100,6	101,1	99,5	100,4	100,1	100,6	100,6	100,7	100,5	99,7
	III	100,6	101,0	99,2	100,5	100,2	100,6	100,6	100,7	100,6	99,7
	IV	100,6	101,1	99,0	100,6	100,3	100,8	100,8	100,9	100,8	99,8
	V	100,6	101,1	99,2	100,9	100,5	100,9	101,0	101,1	101,1	100,0
	VI	100,6	101,1	99,0	100,8	100,4	100,9	100,9	101,1	101,0	99,9
	VII	100,6	100,8	99,1	100,9	100,6	101,0	101,0	101,1	101,0	100,0
	VIII	100,6	100,8	99,0	100,6	100,2	100,7	100,8	101,0	100,8	99,6
	IX	101,6	101,4	99,1	100,7	100,4	100,8	100,9	101,2	101,0	99,8
	X	101,6	101,4	99,1	100,9	100,4	101,0	101,1	101,4	101,1	99,9
	XI	101,6	101,5	98,8	100,6	100,2	100,7	100,8	101,0	100,7	99,6
	XII	101,6	101,5	98,8	100,6	100,3	100,8	100,8	101,0	100,7	99,6
1997	I	101,6	102,0	98,9	100,7	100,2	100,8	101,0	101,3	100,7	99,5
	II	101,6	102,6	98,7	100,8	100,2	101,0	101,0	101,2	100,9	99,6
	III	101,6	102,8	98,5	101,0	100,6	101,1	101,1	101,4	101,3	99,8
	IV	105,0	102,8	98,7	101,5	101,1	101,6	101,8	102,0	101,7	100,3
	V	105,0	103,0	98,9	101,8	101,4	101,9	102,0	102,2	102,0	100,6
	VI	105,0	103,0	99,0	101,9	101,4	102,0	102,1	102,3	102,2	100,7
	VII	105,0	102,6	99,2	102,1	101,5	102,2	102,3	102,6	102,4	100,9
	VIII	105,0	103,3	99,2	102,2	101,5	102,4	102,6	102,9	102,6	101,0
	IX	110,3	103,9	99,2	102,3	101,7	102,4	102,6	102,8	102,7	101,0
	X	110,3	104,2	99,2	102,6	102,1	102,5	102,8	103,1	103,0	101,3
	XI	110,3	104,3	99,5	102,5	102,1	102,5	102,7	102,9	102,8	101,2
	XII	110,3	104,6	99,6	102,5	102,2	102,5	102,8	102,9	102,9	101,3
1998	I	110,3	105,2	99,7	102,7	102,4	102,7	102,7	102,7	103,1	101,2
	II	110,3	105,5	99,6	102,6	102,6	102,8	102,7	102,2	102,6	101,2
	III	110,3	105,7	99,8	102,9	102,7	102,9	102,7	103,1	103,1	101,4
	IV	110,5	106,1	99,9	103,3	103,3	103,3	103,2	103,4	103,7	101,8
	V	110,5	106,1	98,1	103,3	103,4	103,2	103,0	103,2	103,6	102,0
	VI	110,5	106,3	98,9	103,5	103,5	103,6	103,2	103,1	103,6	102,3
	VII	110,5	105,8	99,0	103,2	103,2	103,4	103,0	102,9	103,2	102,0
	VIII	110,5	105,8	99,1	103,4	103,4	103,5	103,2	103,1	103,3	102,1
	IX	113,4	106,6	99,2	103,7	103,9	103,7	103,3	103,5	103,6	102,3
	X	113,4	106,8	99,1	103,7	103,9	103,7	103,5	103,4	103,6	102,3
	XI	113,4	107,0	99,3	103,4	103,7	103,4	103,2	103,3	103,4	102,0
	XII	113,4	107,2	99,3	103,4	103,7	103,4	103,2	103,0	103,1	

44. Tukkuhintaindeksi — Partiprisindex — Wholesale price index

1995 = 100. Ryhmien painot ilmoitettu suluisissa — Gruppvikterna inom parentes — Weighting figures in parentheses

Vuosi ja kuukausi År och månad Year and month	Kokonais- indeksi Total index	Käyttötarkoitus – Användningssyfte – Main industrial groupings					Tavararyhmät (NACE-TOL) – Varugrupper (NACE-NI) – Commodity groups (NACE-SIC)				
		Energia- tuotteet Energi- produkter Energy	Raaka-aineet ja tuotanto- hyödykkeet Råvaror och produktions- föremåhener Inter- mediate goods	Investointi- tavarat Investe- ringsvaror Capital goods	Kesto- kulutus- tavarat Kapital- varor Durable consumer goods	Muut kulutus- tavarat Övriga konsum- tionsvaror Non- durable consumer goods	01 Maatalous- tuotteet Jordbruks- produkter Agricultural products	02 Metsätalous- tuotteet Skogsbruks- produkter Forestry products	C Mineraalit Mineraler Minerals	CA Energia- mineraalit Energi- mineraler Energy- minerals	D Teollisuus- tuotteet Industri- produkter Manufact- ured products
		(1 000,0)	(195,6)	(386,9)	(162,6)	(44,0)	(210,9)	(38,7)	(41,4)	(34,9)	(22,1)
	1	2	3	4	5	6	7	8	9	10	11
1996.....	99,3	106,9	94,4	100,9	100,9	99,8	96,7	99,6	109,2	114,5	98,5
1997.....	100,9	111,0	94,8	102,3	102,5	101,4	98,1	103,0	115,2	120,9	99,5
1998.....	99,6	107,7	92,8	102,0	103,1	102,1	99,4	105,9	101,5	103,7	98,1
1996 I	100,5	103,1	100,2	99,6	100,2	99,4	99,6	102,0	102,3	103,3	100,4
II	100,1	104,7	98,2	99,9	100,2	99,5	98,7	102,2	103,8	105,6	99,5
III	99,5	105,4	96,1	100,6	100,4	99,3	97,3	101,6	106,0	111,5	98,8
IV	99,6	108,2	94,8	100,8	100,6	99,4	93,9	101,3	114,6	123,5	98,7
V	99,1	106,7	93,9	101,1	100,8	99,8	93,8	98,1	107,4	110,8	98,5
VI	98,8	105,2	93,9	101,3	101,0	99,8	94,9	95,4	104,5	106,2	98,3
VII	98,6	106,2	92,7	101,2	101,2	99,9	94,6	95,0	106,3	110,6	98,0
VIII	98,6	106,4	92,4	101,1	101,3	100,1	93,1	98,6	108,2	113,5	97,7
IX	99,0	108,7	92,5	100,8	101,3	100,1	96,2	97,5	115,7	122,4	97,8
X	99,6	110,3	92,9	101,4	101,3	100,2	99,6	101,1	116,7	125,0	98,2
XI	99,1	108,7	92,5	101,6	101,4	99,8	98,9	100,4	111,1	119,6	97,9
XII	99,6	109,7	93,1	101,8	100,8	99,9	99,8	101,7	113,6	122,6	98,3
1997 I	99,8	111,0	93,1	101,2	101,4	100,2	100,1	101,7	116,0	128,3	98,3
II	100,1	111,5	93,4	101,1	101,7	100,6	98,0	101,4	112,3	121,6	98,5
III	100,1	110,7	93,5	101,9	101,8	100,5	98,6	102,1	111,0	118,0	98,6
IV	100,0	109,6	93,7	102,1	102,4	100,5	93,8	101,7	108,0	114,0	98,8
V	100,5	110,6	94,1	102,2	102,7	101,4	97,0	101,9	114,9	119,4	99,1
VI	100,8	109,7	95,2	102,3	102,6	101,3	96,3	102,4	110,9	112,6	99,7
VII	101,4	110,7	96,0	102,5	102,7	101,4	95,3	103,6	119,4	123,8	100,0
VIII	101,6	112,1	95,4	102,8	102,9	101,8	96,3	104,2	120,1	124,7	100,2
IX	101,7	111,1	95,9	103,1	102,9	102,2	100,3	103,5	117,2	120,0	100,3
X	101,9	111,8	96,1	103,1	103,0	102,4	101,2	104,3	119,1	125,2	100,5
XI	101,7	112,1	95,7	102,6	103,1	102,2	99,0	104,6	118,3	125,3	100,3
XII	101,4	110,6	95,3	103,2	103,1	102,5	101,8	104,2	114,7	118,1	99,9
1998 I	100,9	109,8	94,4	103,0	103,2	102,4	102,8	105,2	109,8	114,4	99,3
II	100,5	109,6	94,0	102,3	103,4	102,3	99,7	105,8	107,9	111,7	98,9
III	100,4	108,8	94,0	102,6	102,6	102,1	99,8	105,0	102,7	106,1	99,0
IV	100,4	108,6	93,9	102,6	103,1	102,3	98,1	105,2	106,2	108,5	98,9
V	100,4	109,7	93,3	102,5	103,0	102,3	96,9	104,5	106,5	110,9	98,9
VI	99,8	107,5	92,9	102,4	102,9	102,6	97,7	104,0	97,5	96,9	98,6
VII	99,8	107,8	92,9	102,2	102,4	102,5	97,0	104,9	100,2	101,9	98,5
VIII	99,5	107,0	92,8	101,9	102,3	102,3	97,6	106,3	99,3	100,4	98,0
IX	99,5	107,2	92,7	101,9	103,6	102,1	102,4	106,9	100,3	102,5	97,8
X	98,7	106,7	91,2	101,6	103,6	101,7	101,1	107,7	97,8	99,7	96,9
XI	98,0	105,5	90,9	100,5	103,8	101,3	99,5	108,1	96,5	97,4	96,4
XII	97,6	104,5	90,1	100,5	103,8	101,3	99,9	107,9	93,4	93,6	95,9

44. Tukkuhintaindeksi (jatk.) — Partiprisindex (forts.) — Wholesale price index (cont.)

1995 = 100

Vuosi ja kuukausi År och månad Year and month	Tavararyhmät (NACE-TOL) — Varugrupper (NACE-NI) — Commodity groups (NACE-SIC)									
	DA Elintarvikkeet, juomat ja tupakka Livsmedel, drycker och tobak Food products, beverages and tobacco	DB Tekstiilit ja vaatteet Textilier och kläder Textiles and clothing	DD Puutavara ja puutuotteet Trä och trävaror Wood and wood products	21 Selvuloosa, paperi ja paperituotteet Cellulosa, papper och pappersvaror Pulp, paper and paper products	22 Kustannus- ja paino- tuotteet Förlags- artiklar och grafiska produkter Publishing and printing industry products	232 Öllytuotteet Petroleum- produkter Petroleum products	DG Kemikaalit ja kemialliset tuotteet Kemikalier och kemiska produkter Chemicals and chemical products	DH Kumi- ja muovituotteet Gummi- och plastvaror Rubber and plastic products	OI Ei-metalliset mineraalituotteet Icke-metalliska mineraliska produkter Non-metallic mineral products	27 Perus- metallit Bas- metaller Basic metals
	(136,8)	(23,0)	(20,8)	(56,1)	(29,7)	(56,6)	(65,7)	(20,8)	(16,2)	(67,8)
	12	13	14	15	16	17	18	19	20	21
1996.	99,9	96,1	91,6	87,3	103,5	112,2	95,9	98,5	100,6	93,6
1997.	101,7	95,0	101,3	83,5	105,4	116,8	97,7	97,6	103,0	93,1
1998.	102,5	95,0	96,8	82,7	105,6	110,5	94,3	97,2	104,7	88,9
1996	I	99,2	95,8	88,5	105,5	108,2	96,9	99,8	101,6	99,5
	II	99,7	95,9	88,0	104,2	103,3	108,6	95,5	99,9	98,3
	III	99,3	97,2	87,9	92,3	103,2	108,5	96,3	100,1	97,5
	IV	99,4	96,1	89,9	86,6	103,4	113,3	96,1	99,4	96,3
	V	99,4	96,4	92,4	83,9	103,6	113,0	96,2	98,8	96,4
	VI	99,5	96,3	91,7	83,1	103,5	108,6	97,2	98,6	96,8
	VII	99,7	96,7	91,0	81,0	103,7	110,4	96,6	98,9	93,8
	VIII	100,5	95,8	92,8	81,4	103,8	109,2	94,8	97,9	91,5
	IX	100,4	95,8	95,9	82,4	103,8	113,8	94,9	96,8	89,0
	X	100,7	96,6	93,9	82,6	103,7	118,7	94,7	97,3	88,1
	XI	100,5	95,8	93,4	82,3	103,7	115,9	95,8	97,0	87,2
	XII	100,6	95,5	94,1	82,7	103,7	118,1	95,8	97,0	89,0
1997	I	100,9	94,1	94,5	81,6	104,3	119,5	97,0	96,2	89,3
	II	100,9	94,3	99,7	81,1	105,7	117,8	97,0	96,1	90,8
	III	100,8	95,5	100,1	80,8	105,2	116,0	98,0	96,5	89,4
	IV	101,1	94,3	100,8	80,4	105,2	114,0	97,7	96,6	93,3
	V	101,2	94,7	101,7	80,7	105,2	114,8	98,2	98,0	92,7
	VI	101,5	95,0	103,1	81,2	105,2	114,9	98,2	98,3	97,2
	VII	101,7	94,7	103,5	82,8	105,6	114,7	98,5	98,2	98,7
	VIII	102,1	95,2	103,5	83,8	105,7	119,3	97,9	98,0	93,7
	IX	102,5	95,6	102,3	87,4	105,7	117,6	97,2	98,3	93,3
	X	102,7	95,9	102,4	87,4	105,7	118,1	97,3	98,3	94,4
	XI	102,9	95,4	102,4	87,7	105,7	118,8	97,4	98,4	92,5
	XII	102,7	95,6	101,4	87,6	105,7	116,3	97,5	98,4	91,9
1998	I	102,8	95,4	96,6	87,1	104,9	114,4	96,7	97,8	90,1
	II	102,6	95,3	95,5	85,6	105,0	112,3	96,8	97,6	90,1
	III	102,3	95,4	94,3	84,3	105,2	111,5	96,4	98,1	93,0
	IV	102,5	96,4	95,4	82,9	105,4	110,0	96,8	98,3	92,6
	V	102,7	95,9	95,8	84,2	105,6	112,7	95,9	98,3	90,6
	VI	102,9	95,4	96,4	84,2	105,6	110,6	95,0	98,0	89,6
	VII	102,8	95,8	97,6	84,9	105,9	110,4	93,8	98,1	90,2
	VIII	102,6	95,4	99,0	83,7	106,0	109,2	93,1	96,6	89,5
	IX	102,6	94,3	98,5	82,5	106,2	109,8	92,8	96,5	88,4
	X	102,2	94,1	97,2	79,6	106,2	109,6	91,4	95,8	84,9
	XI	101,9	93,7	97,8	76,5	106,0	108,4	91,8	95,6	85,7
	XII	101,8	93,6	97,7	76,6	106,0	106,8	91,6	95,4	82,4

44. Tukkuhintaindeksi (jatk.) — Partiprisindex (forts.) — Wholesale price index (cont.)

1995 = 100

Vuosi ja kuukausi År och månad Year and month	Tavararyhmät (NACE-TOL) – Varu­grupper (NACE-NI) – Commodity groups (NACE-SIC)										Alkuperä – Ursprung – Origin	
	271	274	28	DK	DL	DM	E	401				
	Rauta, teräs ja rautaseokset Järn, stål och ferrolegeringar Iron, steel and ferro-alloys	Muut kuin rautametallit Andra metaller än järn Non-ferrous metals	Metallituotteet Metallivaror Metal products	Koneet ja laitteet Maskiner och utrustning Machinery and equipment	Sähkötekni­set tuotteet ja optiset laitteet El- och optik-produkter Electrical and optical equipment	Kulkuneuvot Transportmedel Transport equipment	Sähkö, kaasua, lämpö ja vesi El, gas, värme och vatten Electricity, gas, heat and water	Sähkö El Electricity	Kotimaiset tavarat Inhemskavaror Domestic goods			
(37,5)	(22,2)	(27,6)	(72,3)	(105,5)	(50,1)	(115,0)	(79,8)	(653,1)	(346,9)			
	22	23	24	25	26	27	28	29	30	31		
1996.	94,8	89,6	103,6	104,1	92,7	102,6	102,9	103,7	99,4	99,2		
1997.	91,7	95,0	102,5	107,6	89,7	106,6	106,2	106,6	101,2	100,3		
1998.	93,7	77,4	104,0	109,3	84,5	108,9	107,0	106,2	100,7	97,5		
1996												
I	100,6	98,5	104,1	101,3	98,9	100,5	100,5	100,6	100,8	99,9		
II	99,9	94,2	104,2	101,7	93,4	101,6	102,6	103,5	101,1	98,2		
III	96,8	96,4	104,4	102,6	93,5	102,5	102,7	103,6	99,8	99,0		
IV	95,3	95,4	104,6	102,9	93,8	102,5	102,7	103,6	99,3	100,3		
V	95,2	97,5	104,9	104,0	92,3	102,5	102,7	103,6	99,1	99,1		
VI	95,5	98,3	103,8	104,4	92,5	103,4	103,2	104,3	98,7	99,0		
VII	95,4	89,0	103,0	104,8	92,1	103,4	103,3	104,5	98,3	99,3		
VIII	94,3	83,8	103,0	104,6	91,8	103,3	103,6	104,6	98,5	98,8		
IX	92,0	80,5	103,0	104,7	91,7	102,4	103,5	104,4	98,9	99,3		
X	90,8	80,3	102,7	106,1	90,7	102,8	103,4	104,3	99,7	99,5		
XI	90,6	77,9	102,7	106,3	90,9	102,9	103,1	104,0	99,4	98,5		
XII	91,1	83,3	103,4	106,4	90,5	102,9	103,2	104,2	99,9	99,0		
1997												
I	90,9	84,3	102,5	105,4	90,3	103,6	103,6	104,8	100,0	99,4		
II	92,0	87,0	102,3	105,8	90,0	104,5	106,7	107,5	100,7	98,8		
III	87,3	91,5	102,4	106,6	90,2	105,7	106,6	107,4	100,7	98,8		
IV	91,5	96,5	102,9	107,2	90,0	105,9	106,7	107,5	100,5	99,0		
V	89,8	97,6	102,9	107,7	89,9	105,9	106,7	107,6	100,9	99,9		
VI	93,9	104,3	102,9	108,0	89,8	106,2	106,5	106,6	101,1	100,2		
VII	95,7	106,1	101,6	107,9	89,9	107,0	106,2	106,3	101,3	101,4		
VIII	90,1	99,3	102,5	108,1	90,4	107,4	106,2	106,3	101,5	101,6		
IX	90,3	97,6	102,0	108,5	90,0	108,2	106,2	106,3	101,8	101,5		
X	93,7	95,8	102,3	108,4	89,8	108,1	106,0	106,1	102,0	101,8		
XI	92,0	92,9	102,2	108,2	89,0	108,1	106,3	106,5	102,1	101,0		
XII	93,2	87,8	103,2	109,1	87,7	108,6	106,3	106,6	102,0	100,3		
1998												
I	91,2	84,8	103,4	108,8	87,2	108,6	106,6	105,8	101,6	99,5		
II	91,7	83,9	104,0	108,6	86,4	109,0	107,7	107,5	101,2	99,4		
III	97,2	83,5	104,0	108,9	86,4	108,8	107,8	107,6	101,1	99,0		
IV	96,3	85,3	104,1	109,0	86,2	109,2	107,8	107,5	100,9	99,5		
V	95,0	81,0	103,9	109,6	85,7	109,0	107,8	107,6	101,1	99,1		
VI	94,8	78,3	103,8	109,5	85,7	108,8	107,8	107,5	100,9	97,8		
VII	95,7	77,5	103,3	109,6	84,6	108,6	107,4	107,0	100,8	97,8		
VIII	95,6	75,6	103,8	109,6	84,0	108,5	107,2	106,6	100,7	97,1		
IX	94,8	73,5	104,6	109,8	83,5	109,3	106,8	105,9	101,0	96,7		
X	91,5	69,2	104,4	109,8	82,5	109,0	106,6	105,6	100,4	95,5		
XI	92,4	70,4	104,2	109,3	81,2	108,8	105,4	103,1	99,7	95,0		
XII	88,5	66,2	104,1	109,3	81,0	108,9	105,4	103,1	99,3	94,3		

**45. Kotimarkkinoiden perushintaindeksi — Basprisindex för hemmamarknadsvaror —
Basic price index for domestic supply**

1995 = 100. Ryhmien painot ilmoitettu suluisissa — Gruppvikterna inom parentes — *Weighting figures in parentheses*

Vuosi ja kuukausi År och månad Year and month	Kokonais- indeksi Totalindex <i>Total index</i>	Käyttötarkoitukset – Användningssyfte – <i>Main industrial groupings</i>					Tavararyhmät (NACE–TOL) – Varugrupper (NACE–NI) <i>Commodity groups (NACE–SIC)</i>		
		Energia- tuotteet Energi- produkter <i>Energy</i>	Raaka-aineet ja tuotanto- hyödykkeet Råvaror och produktions- föremådenheter <i>Intermediate goods</i>	Investointi- tavarat Investe- ringsvaror <i>Capital goods</i>	Kesto- kulutus- tavarat Kapital- varor <i>Durable consumer goods</i>	Muut kulutus- tavarat Övriga konsum- tionsvaror <i>Non- durable consumer goods</i>	01 Maatalous- tuotteet Jordbruks- produkter <i>Agricultural products</i>	02 Metsätalous- tuotteet Skogsbruks- produkter <i>Forestry products</i>	C Mineraalit Minerals <i>Minerals</i>
	(1 000,0)	(148,1)	(358,3)	(290,4)	(29,0)	(174,3)	(36,6)	(38,2)	(32,2)
	1	2	3	4	5	6	7	8	9
1996.....	99,1	106,9	94,5	100,4	101,3	99,8	95,7	100,9	111,1
1997.....	100,7	109,1	95,2	102,5	102,9	101,6	97,4	107,7	116,1
1998.....	99,3	102,4	93,1	103,3	104,5	102,0	98,6	110,4	97,7
1996 I	100,0	101,6	100,2	99,6	99,4	98,8	98,2	102,5	102,3
II	99,5	103,8	98,0	99,4	100,1	99,1	97,3	102,2	104,0
III	99,3	105,3	96,2	99,9	100,3	99,4	96,0	103,6	106,6
IV	99,4	108,5	94,9	100,1	100,8	99,5	92,7	103,5	116,8
V	99,0	106,7	94,0	100,4	101,2	100,0	92,7	100,6	109,3
VI	98,6	104,9	93,6	100,5	101,8	99,9	94,2	94,1	106,5
VII	98,5	106,1	92,8	100,5	102,3	100,0	94,1	94,9	108,9
VIII	98,5	106,5	92,4	100,5	101,9	100,2	91,8	98,9	110,1
IX	98,9	108,7	92,8	100,4	102,0	100,2	95,4	100,0	117,7
X	99,5	111,0	93,1	100,9	102,2	100,2	98,7	103,2	120,3
XI	99,1	109,4	92,7	101,1	101,8	99,9	98,1	102,6	114,3
XII	99,5	110,1	93,4	101,2	101,4	99,9	99,2	104,3	116,1
1997 I	99,6	110,8	93,4	101,0	101,7	100,2	99,4	104,8	119,0
II	99,9	110,6	93,7	101,3	102,0	100,6	96,9	105,2	114,3
III	99,7	108,9	93,8	101,7	101,9	100,5	97,6	105,6	112,4
IV	99,7	107,3	94,1	102,0	102,7	100,5	92,8	106,2	108,6
V	100,4	108,4	94,6	102,2	103,3	101,7	96,2	108,1	116,5
VI	100,7	107,2	95,9	102,5	103,2	101,6	95,5	109,5	111,5
VII	101,2	108,5	96,5	102,7	103,4	101,7	94,7	109,4	119,4
VIII	101,3	109,8	95,8	103,1	103,6	102,2	95,6	109,3	120,2
IX	101,5	108,8	96,3	103,3	103,2	102,7	99,6	108,6	117,3
X	101,7	109,6	96,5	103,3	103,5	102,7	100,7	109,3	119,9
XI	101,5	110,6	96,0	103,1	103,5	102,3	98,3	108,8	119,4
XII	101,3	109,0	95,6	103,5	103,5	102,6	101,0	107,9	114,7
1998 I	100,7	107,0	94,7	103,4	103,8	102,4	102,0	108,2	107,8
II	100,3	106,3	94,1	103,3	104,1	102,3	98,6	108,0	105,3
III	100,2	104,9	94,2	103,4	104,9	102,3	99,1	108,1	98,9
IV	100,1	104,6	94,1	103,3	105,0	102,4	97,2	108,1	102,8
V	100,0	105,3	93,6	103,5	105,1	102,3	96,1	108,2	103,9
VI	99,6	102,3	93,3	103,5	105,0	102,6	96,9	109,1	93,4
VII	99,5	102,5	93,3	103,4	104,2	102,2	96,1	109,6	96,3
VIII	99,2	101,6	93,0	103,3	104,4	102,1	97,0	110,2	95,5
IX	99,0	100,1	93,3	103,4	104,1	101,9	101,8	113,4	96,8
X	98,3	99,5	91,8	103,3	104,2	101,4	100,7	114,6	92,8
XI	97,7	97,9	91,4	102,7	104,4	101,0	99,0	114,6	91,4
XII	97,2	96,6	90,5	102,7	104,6	101,0	99,3	113,0	87,3

**45. Kotimarkkinoiden perushintaindeksi (jatk.) — Basprisindex för hemmamarknadsvaror (forts.) —
Basic price index for domestic supply (cont.)**

1995 = 100

Vuosi ja kuukausi År och månad Year and month	Tavararyhmät (NACE-TOL) – Varugrupper (NACE-NI) – Commodity groups (NACE-SIC)							
	CA Energia- mineraalit Energi- mineraler Energy- minerals	D Teollisuus- tuotteet Industri- produkter Manufactured products	DA Elintarvikkeet, juomat ja tupakka Livsmedel, drycker och tobak Food products, beverages and tobacco	DB Tekstiilit ja vaatteet Textilier och kläder Textiles and clothing	DD Puutavara ja puutuotteet Trä och trävaror Wood and wood products	21 Selluloosa, paperi ja paperituotteet Cellulosa, papper och pappersvaror Pulp, paper and paper products	22 Kustannus- ja painotuotteet Förlagsartiklar och grafiska produkter Publishing and printing industry products	232 Öljytuotteet Petroleum- produkter Petroleum products
	(20,4)	(645,2)	(102,4)	(21,2)	(19,2)	(51,8)	(30,8)	(20,2)
	10	11	12	13	14	15	16	17
1996	117,5	98,0	100,0	96,0	91,6	87,0	103,5	116,8
1997	122,4	98,7	101,9	95,0	101,3	83,3	105,5	118,4
1998	97,6	96,9	101,5	95,1	96,8	82,5	106,5	95,7
1996	I	103,3	99,8	98,3	95,8	88,5	105,6	104,6
	II	105,8	99,0	99,2	96,0	88,0	103,3	107,2
	III	112,4	98,4	99,4	97,2	87,9	91,8	111,4
	IV	126,9	98,2	99,5	96,0	89,9	86,2	119,9
	V	113,9	98,0	99,6	96,3	92,4	83,3	120,3
	VI	109,3	97,8	99,7	96,2	91,8	82,4	109,2
	VII	114,7	97,5	99,9	96,5	91,1	80,8	111,7
	VIII	116,7	97,1	100,9	95,3	92,9	81,3	110,6
	IX	125,5	97,2	100,8	95,4	95,9	82,0	119,0
	X	130,6	97,5	101,0	96,3	93,9	82,3	131,1
	XI	124,6	97,3	100,8	95,5	93,4	82,3	126,9
	XII	126,5	97,6	100,8	95,2	94,1	82,5	130,2
1997	I	133,0	97,5	101,0	94,0	94,5	81,5	127,0
	II	124,7	97,8	101,0	94,2	99,8	81,0	126,0
	III	120,2	97,7	100,8	95,5	100,1	80,5	117,7
	IV	115,0	98,0	101,1	94,3	100,8	80,2	110,8
	V	122,0	98,2	101,4	94,7	101,7	80,5	111,5
	VI	113,6	98,9	101,7	95,1	103,1	81,0	111,4
	VII	124,0	99,3	101,9	94,8	103,5	82,6	112,4
	VIII	124,9	99,4	102,5	95,3	103,5	83,6	120,9
	IX	120,2	99,6	102,9	95,7	102,3	87,2	118,9
	X	126,4	99,7	102,9	95,9	102,4	87,2	119,3
	XI	127,1	99,5	103,0	95,5	102,4	87,5	124,0
	XII	118,1	99,3	102,6	95,7	101,4	87,5	121,0
1998	I	111,3	98,6	102,3	95,5	96,6	86,9	115,8
	II	107,6	98,0	102,0	95,4	95,5	85,4	107,7
	III	100,1	98,1	101,8	95,4	94,3	84,1	104,2
	IV	103,1	98,0	101,9	96,4	95,4	82,7	99,0
	V	106,8	97,8	101,6	95,9	95,8	84,1	100,5
	VI	90,5	97,4	102,1	95,4	96,4	84,0	95,0
	VII	95,7	97,2	101,5	95,8	97,6	84,7	93,5
	VIII	94,4	96,7	101,4	95,4	99,0	83,5	90,6
	IX	96,9	96,3	101,4	94,4	98,5	82,3	86,7
	X	91,8	95,3	100,7	94,1	97,3	79,4	88,0
	XI	89,3	94,8	100,6	93,7	97,8	76,4	85,7
	XII	83,9	94,3	100,5	93,7	97,7	76,5	81,7

45. Kotimarkkinoiden perushintaindeksi (jatk.) — Basprisindex för hemmamarknadsvaror (forts.) —
Basic price index for domestic supply (cont.)

1995 = 100

Tavararyhmät (NACE-TOL) – Varugrupper (NACE-NI) – Commodity groups (NACE-SIC)							
Vuosi ja kuukausi År och månad Year and month	DG Kemikaalit ja kemialliset tuotteet Kemikalier och kemiska produkter Chemicals and chemical products	DH Kumi- ja muovituotteet Gummi- och plastvaror Rubber and plastic products	DI Ei-metalliset mineraalituotteet Icke-metalliska mineraliska produkter Non-metallic mineral products	27 Perusmetallit Basmetaller Basic metals	271 Rauta, teräs ja rautaseokset Järn, stål och ferrolegeringar Iron, steel and ferro-alloys	274 Muut kuin rautametallit Andra metaller än järn Non-ferrous metals	28 Metallituotteet Metallvaror Metal products
	(61,3)	(19,1)	(14,9)	(62,5)	(34,6)	(20,4)	(25,4)
	18	19	20	21	22	23	24
1996.....	96,1	98,4	100,6	93,6	94,8	89,6	103,7
1997.....	97,7	97,8	103,1	93,1	91,7	95,0	102,6
1998.....	94,9	97,6	104,8	88,9	93,8	77,5	104,0
1996 I	97,4	99,5	101,5	99,5	100,6	98,5	104,2
II	96,0	99,6	100,5	98,3	99,9	94,1	104,3
III	96,6	99,9	99,4	97,4	96,8	96,4	104,5
IV	96,1	99,2	100,4	96,3	95,3	95,4	104,6
V	96,2	98,6	100,4	96,4	95,3	97,5	104,9
VI	97,2	98,7	100,2	96,8	95,5	98,3	103,9
VII	96,8	99,0	100,5	93,8	95,5	89,2	103,1
VIII	95,0	98,0	100,5	91,4	94,3	83,8	103,1
IX	95,0	97,0	100,3	89,0	92,0	80,5	103,1
X	94,8	97,4	101,6	88,1	90,9	80,3	102,9
XI	95,9	97,1	100,7	87,2	90,7	77,9	102,9
XII	95,9	97,1	101,2	89,0	91,1	83,3	103,6
1997 I	97,1	96,5	102,5	89,3	91,0	84,2	102,7
II	97,2	96,4	101,4	90,8	92,1	87,0	102,4
III	98,0	96,7	101,6	89,4	87,4	91,5	102,5
IV	97,8	96,8	102,5	93,3	91,5	96,5	103,0
V	98,3	98,3	102,6	92,7	89,9	97,6	103,0
VI	98,2	98,5	102,6	97,2	93,9	104,3	103,1
VII	98,6	98,4	104,2	98,7	95,7	106,1	101,7
VIII	98,0	98,3	103,6	93,7	90,2	99,3	102,6
IX	97,3	98,5	104,0	93,3	90,3	97,6	102,1
X	97,4	98,5	104,3	94,4	93,7	95,8	102,4
XI	97,5	98,6	104,3	92,5	92,0	92,9	102,3
XII	97,6	98,6	104,2	91,9	93,3	87,9	103,3
1998 I	97,3	98,1	103,9	90,1	91,2	84,9	103,7
II	97,4	98,1	103,7	90,1	91,7	83,9	104,0
III	97,0	98,5	104,6	93,0	97,3	83,5	104,1
IV	97,3	98,7	104,9	92,6	96,3	85,3	104,1
V	96,5	98,7	104,5	90,6	95,0	81,0	104,0
VI	95,6	98,4	104,3	89,6	94,9	78,3	103,9
VII	94,5	98,5	104,5	90,2	95,7	77,6	103,3
VIII	93,7	97,0	105,2	89,5	95,6	75,7	103,9
IX	93,4	96,9	104,9	88,4	94,8	73,6	104,6
X	92,0	96,2	106,3	85,0	91,5	69,2	104,5
XI	92,4	96,0	105,4	85,7	92,4	70,4	104,2
XII	92,2	95,8	105,3	82,4	88,6	66,3	104,2

45. Kotimarkkinoiden perushintaindeksi (jatk.) — Basprisindex för hemmamarknadsvärar (forts.) —
Basic price index for domestic supply (cont.)

1995 = 100

Vuosi ja kuukausi År och månad Year and month	Tavararyhmät (NACE-TOL) – Varugrupper (NACE-NI) – Commodity groups (NACE-SIC)						Alkuperä – Ursprung – Origin	
	DK Koneet ja laitteet Maskiner och utrustning Machinery and equipment	DL Sähkötekniset tuotteet ja optiset laitteet EI- och optik- produkter Electrical and optical equipment	DM Kulkuneuvot Transportmedel Transport equipment	E Sähkö, kaasu, lämpö ja vesi EI, gas, värme och vatten Electricity, gas, heat and water	401 Sähkö EI Electricity	F Rakentaminen Byggsamhet Construction	Kotimaiset tavarat Inhemiska varor Domestic goods	Tuontitavarat Importvaror Import goods
	(66.6)	(97.3)	(33.6)	(105.4)	(72.9)	(141.4)	(701.7)	(298.3)
	25	26	27	28	29	30	31	32
1996	104,2	92,8	103,9	102,9	103,8	99,6	99,1	99,3
1997	107,8	89,9	109,1	104,8	104,6	102,3	100,9	100,2
1998	109,5	84,7	112,8	104,3	102,4	104,3	100,4	96,7
1996 I	101,3	99,0	100,2	100,5	100,6	99,5	100,1	99,6
II	101,7	93,5	102,3	102,6	103,5	98,8	100,2	98,0
III	102,7	93,6	103,6	102,7	103,6	99,0	99,3	99,2
IV	102,9	93,9	103,9	102,7	103,6	99,1	98,9	100,6
V	104,2	92,5	103,9	102,7	103,6	99,3	98,8	99,4
VI	104,5	92,6	105,3	103,2	104,3	99,4	98,3	99,4
VII	104,9	92,3	105,5	103,3	104,5	99,4	98,0	99,6
VIII	104,7	92,0	104,9	103,6	104,6	99,6	98,2	99,0
IX	104,8	91,8	103,7	103,5	104,4	99,9	98,7	99,4
X	106,2	90,8	104,4	103,4	104,3	100,1	99,4	99,6
XI	106,4	91,0	104,1	103,1	104,0	100,4	99,3	98,8
XII	106,5	90,7	104,5	103,2	104,2	100,4	99,7	99,0
1997 I	105,5	90,5	105,2	103,6	104,8	100,5	99,7	99,5
II	106,0	90,2	106,1	105,1	105,2	101,2	100,2	99,0
III	106,7	90,4	107,7	105,0	105,1	101,2	100,2	98,7
IV	107,3	90,2	108,0	105,0	105,1	101,6	100,1	98,7
V	107,9	90,1	108,2	105,1	105,3	101,9	100,6	99,8
VI	108,3	90,0	108,6	105,0	104,5	102,3	100,9	100,1
VII	108,1	90,1	109,9	104,7	104,1	102,5	101,1	101,4
VIII	108,3	90,6	110,4	104,7	104,1	103,0	101,3	101,3
IX	108,7	90,2	111,1	104,7	104,1	103,1	101,6	101,2
X	108,6	89,9	111,1	104,5	103,9	103,2	101,8	101,6
XI	108,4	89,2	110,9	104,8	104,4	103,3	101,8	101,0
XII	109,3	87,9	111,7	104,9	104,5	103,4	101,7	100,3
1998 I	109,0	87,7	111,8	104,3	102,6	103,4	101,2	99,4
II	108,9	86,5	112,4	105,6	104,4	104,0	100,9	98,9
III	109,2	86,5	113,8	105,7	104,5	103,9	100,9	98,5
IV	109,2	86,3	113,8	105,6	104,4	103,8	100,6	98,8
V	109,8	85,8	113,7	105,7	104,5	104,2	100,7	98,5
VI	109,8	85,8	113,7	105,6	104,4	104,2	100,6	97,1
VII	109,8	84,7	113,4	105,3	103,9	104,4	100,6	96,9
VIII	109,8	84,1	113,2	105,0	103,5	104,5	100,5	96,2
IX	110,0	83,6	112,4	103,1	100,6	104,6	100,6	95,3
X	110,1	82,6	112,2	102,9	100,3	104,8	100,1	94,1
XI	109,5	81,3	111,8	101,6	97,7	104,8	99,5	93,6
XII	109,6	81,1	112,1	101,6	97,7	104,8	99,1	92,7

46. Teollisuuden tuottajahintaindeksi — *Producentprisindex för industrin — Producer price index, home sales*

1995 = 100. Ryhmien painot ilmoitettu suluisissa — *Gruppvikterna inom parentes — Weighting figures in parentheses*

Vuosi ja kuukausi År och månad Year and month	Kokonaisindeksi Totalindex <i>Total index</i>	Käyttötarkoitus – Användningssyfte – <i>Main industrial groupings</i>					Tavararyhmät (NACE-TOL) – Varugrupper (NACE-NI) <i>Commodity groups (NACE-SIC)</i>		
		Energia- tuotteet Energi- produkter <i>Energy</i>	Raaka-aineet ja tuotanto- hyödykkeet Råvaror och produktions- föremådenheter <i>Intermediate goods</i>	Investointi- tavarat Investe- ringsvaror <i>Capital goods</i>	Kesto- kulutus- tavarat Kapital- varor <i>Durable consumer goods</i>	Muut kulutus- tavarat Övriga konsum- tionsvaror <i>Non- durable consumer goods</i>	C Mineraalit <i>Minerals</i>	D Teollisuus- tuotteet Industri- produkter <i>Manufactured products</i>	DA Elintarvikkeet, juomat ja tupakka Livsmedel, drycker och tobak <i>Food products, beverages and tobacco</i>
		(1 000,0)	(244,6)	(345,8)	(144,7)	(18,8)	(246,1)	(12,5)	(779,5)
	1	2	3	4	5	6	7	8	9
1996.....	99,1	104,5	92,7	102,1	101,2	100,8	99,2	98,0	99,3
1997.....	100,4	105,9	94,0	102,8	103,8	102,2	103,7	99,2	101,3
1998.....	99,0	102,8	92,1	102,0	107,4	102,3	102,8	97,4	100,8
1996 I	100,3	101,3	99,5	101,2	100,4	99,9	98,6	100,1	98,0
II	100,6	103,5	98,3	101,3	100,4	100,4	98,6	99,9	98,7
III	99,4	103,7	94,5	101,7	101,1	100,6	99,8	98,4	98,9
IV	99,1	105,1	92,7	101,3	101,0	100,6	100,1	97,9	98,8
V	99,1	105,0	92,5	102,1	101,1	100,6	100,3	98,0	98,9
VI	98,7	103,6	92,6	102,0	101,6	100,3	100,9	97,5	98,8
VII	98,4	104,1	90,9	102,1	102,1	100,6	100,8	97,0	99,0
VIII	98,4	104,1	90,4	102,2	101,5	101,4	99,7	97,0	100,2
IX	98,6	105,3	90,4	102,3	101,5	101,3	97,3	97,4	100,1
X	99,0	106,7	90,2	102,9	101,4	101,4	97,2	97,8	100,3
XI	98,8	105,7	90,2	102,9	101,6	101,3	97,3	97,5	100,1
XII	99,2	106,2	90,8	103,4	101,1	101,3	99,7	98,0	100,2
1997 I	99,0	105,3	91,4	102,2	101,5	101,4	101,0	97,8	100,4
II	99,7	106,3	92,4	102,1	101,9	101,7	101,6	98,3	100,3
III	99,7	105,9	92,8	102,4	102,2	101,4	102,3	98,3	100,1
IV	99,7	105,1	93,2	102,6	103,3	101,6	103,4	98,3	100,5
V	100,1	105,4	94,0	102,7	104,2	101,7	104,5	98,8	100,6
VI	100,5	105,7	94,7	102,6	103,5	102,0	105,2	99,2	101,0
VII	100,7	105,5	95,3	102,8	104,4	102,2	105,5	99,5	101,3
VIII	100,9	106,9	94,4	103,1	104,7	102,7	105,8	99,7	101,9
IX	101,1	106,4	94,9	103,2	104,6	103,0	106,0	99,9	102,3
X	101,2	106,3	95,1	103,2	105,0	103,1	104,5	100,1	102,4
XI	101,2	106,4	95,2	103,2	105,0	103,0	103,0	100,1	102,4
XII	101,0	105,8	94,9	104,0	105,1	102,9	102,4	99,9	102,2
1998 I	100,3	104,4	93,8	103,9	105,6	102,8	101,9	99,2	101,9
II	99,9	105,0	93,2	101,8	106,5	102,6	101,3	98,3	101,5
III	100,0	105,1	93,5	101,8	106,8	102,4	101,9	98,4	101,2
IV	99,8	104,3	93,3	102,0	107,5	102,5	103,5	98,1	101,2
V	99,8	104,2	93,3	102,2	107,8	102,4	103,7	98,2	100,9
VI	99,5	103,4	92,9	102,1	107,2	102,7	103,1	97,9	101,5
VII	99,4	103,4	92,9	101,9	107,2	102,4	102,6	97,8	100,9
VIII	99,0	102,8	92,5	101,6	107,2	102,2	103,4	97,3	100,5
IX	98,6	101,6	92,0	102,1	107,8	102,2	103,2	97,1	100,5
X	97,8	101,2	90,1	102,3	108,1	101,8	102,9	96,2	99,8
XI	97,0	99,6	89,4	101,1	108,3	101,8	103,4	95,5	99,8
XII	96,5	99,1	88,3	101,1	108,3	101,7	102,9	94,9	99,7

46. Teollisuuden tuottajahintaindeksi (jatk.) — Producentprisindex för industrin (forts.) —
 Producer price index, home sales (cont.)

1995 = 100

Tavararyhmät (NACE-TOL) — Varugrupper (NACE-NI) — Commodity groups (NACE-SIC)									
Vuosi ja kuukausi År och månad Year and month	DB	DD	21	22	232	OG	DH	OI	
	Tekstiilit ja vaatteet Textilier och kläder Textiles and clothing	Puutavara ja puutuotteet Trä och trävaror Wood and wood products	Selluloosa, paperi ja paperi- tuotteet Cellulosa, papper och pappersvaror Pulp, paper and paper products	Kustannus- ja painotuotteet Förlagsartiklar och grafiska produkter Publishing and printing industry products	Öljytuotteet Petroleum- produkter Petroleum products	Kemikaalit ja kemialliset tuotteet Kemikalier och kemiska produkter Chemicals and chemical products	Kumi- ja muovi- tuotteet Gummi- och plastvaror Rubber and plastic products	Ei-metalliset mineraalituotteet Icke-metalliska mineraliska produkter Non-metallic mineral products	
	(13,6)	(34,7)	(90,7)	(56,0)	(29,5)	(51,8)	(22,2)	(22,3)	
	10	11	12	13	14	15	16	17	
1996.	101,1	92,8	86,0	103,9	114,9	98,1	98,2	100,2	
1997.	100,1	102,4	83,2	105,2	115,1	100,7	99,0	103,2	
1998.	101,7	97,8	82,1	106,3	91,7	97,7	98,8	104,7	
1996	I	100,6	89,7	106,2	102,9	103,8	95,8	100,7	100,5
	II	101,1	89,2	103,5	103,7	105,8	95,5	100,7	100,3
	III	101,6	89,0	90,7	103,6	107,0	96,9	100,7	99,9
	IV	101,2	91,0	84,2	103,6	118,5	96,7	98,9	100,4
	V	101,3	93,0	81,7	103,9	117,6	99,1	97,3	100,4
	VI	101,3	93,1	81,2	103,9	106,3	99,3	97,4	100,0
	VII	101,6	92,5	79,4	104,3	110,3	99,1	97,8	99,7
	VIII	101,4	94,2	79,9	104,5	108,0	98,5	96,9	100,1
	IX	100,9	96,7	81,0	104,4	119,2	98,6	96,7	100,1
	X	100,5	95,3	81,3	104,2	130,4	99,1	97,5	100,4
	XI	100,9	94,3	81,2	104,2	123,6	99,3	97,0	100,0
	XII	100,9	95,1	81,5	104,2	128,5	99,1	97,3	100,7
1997	I	100,4	95,8	81,2	104,3	121,2	100,2	97,1	102,2
	II	100,3	100,6	80,8	105,8	119,0	100,8	97,2	101,9
	III	100,5	101,4	80,2	105,2	115,1	101,1	97,6	102,1
	IV	100,5	102,3	79,7	105,2	108,1	101,6	97,7	102,9
	V	100,3	102,8	80,1	105,2	111,4	101,9	99,5	102,9
	VI	100,3	104,1	80,5	105,2	110,7	101,1	99,7	102,7
	VII	99,6	104,3	82,3	105,2	109,5	100,7	99,8	103,5
	VIII	99,8	104,8	83,3	105,3	121,1	100,5	99,8	103,2
	IX	99,8	103,5	87,3	105,3	116,9	99,8	99,9	103,2
	X	99,9	103,7	87,3	105,3	117,0	100,1	99,9	104,5
	XI	99,9	103,6	87,7	105,3	118,0	100,6	99,8	104,4
	XII	99,7	102,5	87,6	105,3	112,6	100,6	99,8	105,2
1998	I	100,2	97,0	87,0	105,5	105,4	101,1	99,3	104,4
	II	101,2	95,7	85,3	105,8	101,3	101,1	99,3	103,8
	III	101,6	95,0	84,0	106,0	101,3	101,3	99,5	104,2
	IV	102,9	96,1	82,2	106,1	95,0	101,4	99,3	104,4
	V	103,2	97,1	83,8	106,0	96,4	99,6	99,4	104,4
	VI	101,9	97,8	83,8	106,0	90,4	98,1	99,1	104,2
	VII	101,5	98,7	84,5	106,5	90,6	96,5	99,2	104,7
	VIII	101,6	99,0	83,2	106,6	86,9	96,1	98,6	105,1
	IX	101,6	99,4	81,9	106,7	85,6	95,8	98,4	105,2
	X	101,5	99,3	78,7	106,7	85,7	94,0	98,0	105,8
	XI	101,5	99,6	75,2	106,7	82,7	94,1	98,0	105,4
	XII	101,5	99,5	75,4	106,7	79,3	93,7	98,0	105,3

46. Teollisuuden tuottajahintaindeksi (jatk.) — Producentprisindex för industrin (forts.) —
 Producer price index, home sales (cont.)

1995 = 100

		Tavararyhmät (NACE-TOL) — Varugrupper (NACE-NI) — Commodity groups (NACE-SIC)							
Vuosi ja kuukausi År och månad Year and month		27 Perusmetallit Basismetaller Basic metals (79,3)	271 Rauta, teräs ja rautaseokset Järn, stål och ferrolegeringar Iron, steel and ferro-alloys (46,0)	274 Muut kuin rautametallit Andra metaller än järn Non-ferrous metals (23,5)	28 Metallituotteet Metalvaror Metal products (36,9)	OK Koneet ja laitteet Maskiner och utrustning Machinery and equipment (68,7)	DL Sähkötekniset tuotteet ja optiset laitteet El- och optik- produkter Electrical and optical equipment (61,9)	DM Kulkuneuvot Transportmedel Transport equipment (11,8)	E Sähkö, kaasu, lämpö ja vesi El, gas, värme och vatten Electricity, gas, heat and water (208,0)
		18	19	20	21	22	23	24	25
1996	90,5	89,7	87,9	102,9	104,8	97,3	102,7	103,2
1997	90,9	87,3	95,6	102,8	107,9	95,1	105,1	104,9
1998	87,5	92,1	74,6	104,6	109,4	90,5	106,7	104,5
1996	I	99,5	98,1	101,0	103,7	102,5	98,2	101,1	100,9
	II	97,2	97,8	94,4	103,7	102,5	98,0	102,5	103,3
	III	94,6	93,2	94,0	104,0	103,4	98,0	102,5	103,3
	IV	93,8	90,9	95,8	103,8	102,5	98,0	102,7	103,3
	V	94,2	90,0	99,4	103,8	104,2	97,4	102,7	103,3
	VI	94,5	89,9	100,4	102,3	104,7	97,4	102,9	103,3
	VII	89,3	89,6	83,7	102,2	105,2	97,3	102,9	103,3
	VIII	86,5	88,5	76,7	102,2	105,4	97,1	103,0	103,5
	IX	84,3	85,4	75,6	102,2	105,7	96,7	103,0	103,5
	X	83,4	84,6	74,5	102,2	107,1	96,2	103,2	103,5
	XI	83,8	84,5	76,0	102,2	107,3	96,2	103,1	103,4
	XII	85,1	83,4	83,7	103,2	107,4	96,6	103,1	103,4
1997	I	86,6	84,4	86,7	102,0	105,8	96,0	103,4	103,4
	II	89,1	84,8	94,2	102,1	106,3	95,6	104,1	104,9
	III	90,0	85,5	95,9	102,2	106,9	95,5	104,2	104,9
	IV	91,2	86,7	97,5	102,6	107,3	95,5	104,4	104,9
	V	92,8	87,7	101,3	102,9	107,8	95,1	104,5	104,9
	VI	95,5	89,5	106,7	103,0	108,1	94,4	105,1	105,2
	VII	95,9	89,6	108,2	103,0	107,9	95,1	105,1	105,2
	VIII	90,9	86,7	96,9	103,4	108,2	95,3	105,5	105,2
	IX	89,9	86,6	93,7	102,9	108,6	94,7	105,5	105,1
	X	90,2	88,4	91,0	103,0	108,7	94,7	106,3	105,1
	XI	89,8	88,8	89,0	103,0	108,7	94,6	106,4	105,1
	XII	89,4	89,5	86,3	104,1	109,9	94,5	106,4	105,1
1998	I	87,8	89,8	78,4	104,6	109,4	94,7	106,2	104,5
	II	87,9	90,6	77,4	104,4	108,5	90,9	106,5	105,7
	III	90,5	93,6	80,3	104,4	108,6	90,7	106,6	105,8
	IV	90,8	93,7	82,9	104,5	108,8	90,8	106,9	105,7
	V	89,7	93,9	78,4	104,4	109,4	91,0	106,9	105,4
	VI	88,9	93,7	76,4	104,4	109,2	91,2	106,9	105,4
	VII	88,7	93,4	75,5	103,7	109,5	90,8	106,8	105,3
	VIII	88,3	93,5	74,1	104,0	109,5	90,3	105,9	105,2
	IX	87,5	93,4	71,7	105,4	109,8	90,3	106,5	104,0
	X	84,6	91,2	67,3	105,3	110,0	90,3	106,9	103,5
	XI	85,3	91,8	68,6	104,9	110,0	87,8	107,0	102,0
	XII	80,7	86,1	63,6	105,0	110,1	87,8	107,0	102,0

47. Tuontihintaindeksi — Importprisindex — Import price index

1995 = 100. Ryhmien painot ilmoitettu suluissa — Gruppvikterna inom parentes — Weighting figures in parentheses

Vuosi ja kuukausi År och månad Year and month	Kokonaisindeksi Totalindex	Käyttötarkoitus – Användningssyfte – Main industrial groupings					Tavararyhmät (NACE-TOL) – Varugrupper (NACE-NII) Commodity groups (NACE-SIC)		
	Totalindex	Energia- tuotteet Energi- produkter Energy	Raaka-aineet ja tuotanto- hyödykkeet Råvaror och produktions- förtödenheter Intermediate goods	Investointi- tavarat Investe- ringsvaror Capital goods	Kesto- kulutus- tavarat Kapital- varor Durable consumer goods	Muut kulutus- tavarat Övriga konsum- tionsvaror Non- durable consumer goods	A Maa- ja metsätalous- tuotteet Jord- och skogsbruks- produkter Agricultural and forestry products	01 Maatalous- tuotteet Jordbruks- produkter Agricultural products	02 Metsätalous- tuotteet Skogsbruks- produkter Forestry products
		(1 000,0)	(89,8)	(429,5)	(259,6)	(65,8)	(155,4)	(44,1)	(26,9)
	1	2	3	4	5	6	7	8	9
1996	99,8	117,8	95,4	100,5	101,5	99,6	98,7	95,9	103,2
1997	100,7	124,0	93,4	102,8	102,8	103,0	102,4	106,8	95,4
1998	97,2	100,3	89,8	103,0	103,4	103,5	106,5	108,1	104,0
1996 I	100,0	102,9	101,0	98,6	99,2	98,5	97,7	92,3	106,2
II	98,5	105,1	96,6	99,1	100,2	98,3	95,6	88,8	106,2
III	99,7	112,7	96,7	100,2	100,2	99,2	99,2	91,4	111,4
IV	101,1	124,1	96,7	101,0	101,0	99,8	101,0	94,3	111,4
V	99,9	114,8	95,4	101,0	101,4	101,0	101,7	98,7	106,4
VI	99,9	111,0	95,8	101,3	102,2	101,2	101,2	99,8	103,3
VII	100,1	115,4	95,7	101,2	102,7	100,7	102,9	102,5	103,4
VIII	99,5	117,5	94,3	100,6	102,3	100,1	100,0	97,8	103,4
IX	99,9	124,7	94,2	100,0	102,4	99,9	100,5	102,0	98,3
X	100,1	131,3	93,0	100,6	102,9	99,9	96,4	96,6	96,1
XI	99,3	126,4	92,3	101,0	102,2	98,7	93,9	92,5	96,0
XII	99,5	128,1	92,8	100,9	101,7	98,5	94,6	93,7	96,0
1997 I	100,0	136,3	91,7	101,0	102,0	99,3	94,5	93,8	95,7
II	99,5	130,3	91,6	101,0	102,2	99,9	93,8	94,1	93,2
III	99,1	122,7	91,2	102,4	102,0	101,0	96,2	98,3	93,0
IV	99,2	117,4	92,3	102,5	102,7	100,7	95,8	97,7	93,0
V	100,3	122,1	92,8	102,7	103,1	103,2	103,5	109,5	94,1
VI	100,5	114,1	94,6	103,0	103,2	103,8	105,6	111,8	95,9
VII	101,9	122,5	95,8	103,2	103,2	104,0	105,7	111,9	95,9
VIII	101,8	123,3	95,0	103,6	103,3	104,7	107,2	114,4	95,9
IX	101,7	120,5	95,0	103,9	102,9	105,4	108,2	115,8	96,5
X	102,1	125,2	94,8	103,9	103,1	105,4	109,2	116,8	97,2
XI	101,5	130,0	93,6	102,9	103,0	103,9	103,1	106,8	97,2
XII	100,8	124,0	92,8	103,4	103,1	104,4	105,6	110,9	97,2
1998 I	99,9	118,9	91,8	103,3	103,3	104,1	109,3	112,0	105,0
II	99,4	112,2	91,9	103,7	103,2	103,8	108,5	110,7	105,1
III	98,9	104,0	91,9	104,3	104,2	104,2	109,9	112,2	106,4
IV	99,3	106,1	92,5	104,0	104,1	104,4	110,7	113,4	106,4
V	99,0	110,4	90,9	103,8	104,0	104,4	109,0	113,6	101,8
VI	97,5	96,9	90,5	103,6	104,2	104,5	109,6	114,6	101,8
VII	97,4	98,6	90,2	103,3	103,0	104,0	107,6	110,9	102,5
VIII	96,7	96,4	89,4	103,0	103,2	103,6	105,0	106,6	102,5
IX	95,8	93,5	88,5	102,5	102,6	103,3	105,5	106,3	104,2
X	94,8	91,4	86,8	102,2	102,7	102,7	103,4	102,9	104,2
XI	94,2	90,2	86,9	101,2	102,9	101,6	100,7	98,4	104,2
XII	93,4	84,9	86,2	101,2	103,1	101,2	98,8	95,3	104,2

47. Tuontihintaindeksi (jatk.) — Importprisindex (forts.) — Import price index (cont.)

1995 = 100

Tavararyhmät (NACE-TOL) — Varugrupper (NACE-NI) — Commodity groups (NACE-SIC)										
Vuosi ja kuukausi År och månad Year and month	C Mineraalit Minerals	CA Energia- mineraalit Energi- mineraler Energy- minerals	D Teollisuus- tuotteet Industri- produkter Manufactured products	DA Elintarvikkeet, juomat ja tupakka Livsmedel, drycker och tobak Food products, beverages and tobacco	DB Tekstiilit ja vaatteet Textilier och kläder Textiles and clothing	21 Selluloosa, paperi ja paperituotteet Cellulosa, papper och pappersvaror Pulp, paper and paper products	232 Öljytuotteet Petroleum- produkter Petroleum products	DG Kemikaalit ja kemialliset tuotteet Kemikalier och kemiska produkter Chemicals and chemical products	DH Kumi- ja muovituotteet Gummi- och plastvaror Rubber and plastic products	
	(88,7)	(61,5)	(860,6)	(44,2)	(44,5)	(22,5)	(18,6)	(119,7)	(27,1)	
	10	11	12	13	14	15	16	17	18	
1996.	113,9	119,6	98,5	104,2	99,7	93,9	122,2	94,9	99,4	
1997.	119,1	125,6	98,8	106,0	98,8	84,7	127,5	95,8	97,5	
1998.	96,4	97,6	96,8	106,1	98,2	85,5	106,4	93,2	97,5	
1996	I 103,2	103,6	100,0	100,7	99,6	101,6	106,9	98,8	98,5	
	II 105,3	106,5	98,2	102,1	99,6	101,8	111,1	96,6	98,8	
	III 108,2	113,5	99,0	102,8	101,3	99,5	123,3	96,7	99,4	
	IV 120,8	129,9	99,3	104,1	99,7	99,7	123,9	96,0	100,3	
	V 111,5	115,2	98,8	104,1	100,2	95,0	127,6	94,5	101,1	
	VI 107,8	109,9	99,0	105,2	100,1	91,1	117,0	96,0	101,2	
	VII 110,9	116,0	98,9	105,7	100,3	90,5	115,9	95,3	101,3	
	VIII 112,7	118,3	98,0	105,5	98,6	91,3	117,6	92,7	100,3	
	IX 122,6	129,1	97,5	105,3	99,0	88,5	118,7	92,8	98,1	
	X 125,8	134,8	97,7	105,9	100,5	89,1	133,0	91,9	98,0	
	XI 118,4	128,0	97,7	104,8	99,0	89,6	136,0	93,7	98,0	
	XII 120,0	130,3	97,7	104,3	98,6	89,4	135,0	93,8	97,7	
1997	I 123,4	137,4	97,7	105,2	97,0	83,2	142,6	95,1	96,6	
	II 117,3	127,9	97,8	105,2	97,4	82,4	144,7	94,9	96,3	
	III 114,8	122,9	97,6	105,2	99,4	82,6	124,9	96,1	96,5	
	IV 109,9	117,1	98,1	105,2	97,4	83,3	118,1	95,2	96,6	
	V 119,4	125,1	98,0	106,2	98,2	83,9	112,0	95,9	97,5	
	VI 113,0	115,6	99,0	106,3	98,8	84,3	113,5	96,4	97,9	
	VII 122,8	127,5	99,7	106,1	98,6	84,7	120,2	97,3	98,0	
	VIII 123,7	128,5	99,5	106,6	99,3	85,8	120,6	96,4	97,6	
	IX 120,0	123,2	99,7	107,4	99,9	86,5	124,2	95,6	98,0	
	X 123,6	130,4	99,7	106,6	100,4	86,3	125,7	95,7	98,1	
	XI 123,4	131,2	99,3	106,6	99,6	86,3	140,2	95,4	98,5	
	XII 117,7	121,0	98,9	105,9	100,0	86,3	143,5	95,6	98,6	
1998	I 109,3	113,1	98,5	105,0	99,4	86,5	143,4	94,8	97,9	
	II 106,3	108,8	98,2	105,1	98,8	85,8	124,9	94,8	97,8	
	III 98,1	100,3	98,4	105,8	98,7	84,7	112,1	94,1	98,7	
	IV 102,6	103,8	98,4	106,3	99,6	86,1	109,9	94,6	99,4	
	V 103,9	108,1	97,8	106,5	98,7	85,7	111,4	94,5	99,2	
	VI 91,1	89,6	97,4	105,9	98,5	86,0	107,3	94,0	98,8	
	VII 94,8	95,5	97,1	105,9	99,4	86,9	101,2	93,3	99,0	
	VIII 93,6	94,0	96,6	106,9	98,7	85,7	100,3	92,3	96,3	
	IX 95,2	96,8	95,7	107,4	97,1	85,3	89,9	92,0	96,3	
	X 90,4	90,9	95,0	107,1	96,9	84,9	94,3	91,0	96,0	
	XI 88,5	88,1	94,6	105,7	96,2	84,5	93,9	91,7	95,5	
	XII 83,5	82,0	94,2	105,5	96,1	84,1	88,4	91,6	94,9	

47. Tuontihintaindeksi (jatk.) — Importprisindex (forts.) — Import price index (cont.)

1995 = 100

Tavararyhmät (NACE-TOL) – Varugrupper (NACE-NI) – Commodity groups (NACE-SIC)									
Vuosi ja kuukausi År och månad Year and month	DI	27	271	274	28	DK	DL	DM	
	Ei-metalliset mineraalituotteet Icke-metalliska mineraliska produkter Non-metallic mineral products	Perusmetallit Basmetaller Basic metals	Rauta, teräs ja rautaseokset Järn, stål och ferrolegeringar Iron, steel and ferro-alloys	Muut kuin rautametallit Andra metaller än järn Non-ferrous metals	Metallituotteet Metalvaror Metal products	Koneet ja laitteet Maskiner och utrustning Machinery and equipment	Sähkötekniset tuotteet ja optiset laitteet El- och optik- produkter Electrical and optical equipment	Kulkuneuvot Transportmedel Transport equipment	
	(12.9)	(78.2)	(39.6)	(29.6)	(23.9)	(109.9)	(222.3)	(93.2)	
	19	20	21	22	23	24	25	26	
1996.	101,8	99,0	105,0	91,9	106,0	103,8	91,2	104,3	
1997.	102,9	96,9	100,5	94,3	102,1	107,9	88,1	110,1	
1998.	104,8	91,4	97,2	81,4	102,9	110,0	82,6	114,4	
1996	I	104,6	99,8	105,7	95,2	105,6	100,3	99,7	100,2
	II	101,2	100,3	104,1	93,9	106,0	101,1	91,9	102,4
	III	97,9	102,4	104,1	99,6	106,0	102,1	92,1	104,0
	IV	100,4	100,5	104,0	94,8	107,0	103,6	92,5	104,4
	V	100,3	100,3	105,7	95,0	108,2	104,3	90,7	104,3
	VI	100,6	101,1	106,7	95,7	108,2	104,5	90,9	106,0
	VII	102,8	101,6	107,0	96,6	105,6	104,8	90,4	106,2
	VIII	101,9	100,1	105,9	93,2	105,6	104,2	90,1	105,5
	IX	101,2	97,3	105,1	87,2	105,6	104,1	90,0	104,0
	X	105,1	96,3	103,2	88,0	104,9	105,6	88,8	104,8
	XI	102,6	93,1	102,8	80,5	104,9	105,7	89,1	104,5
	XII	102,5	95,7	106,3	82,8	104,8	105,9	88,5	104,9
1997	I	103,5	94,0	104,0	80,9	104,6	105,4	88,5	105,7
	II	100,0	93,9	106,5	77,3	103,6	105,9	88,2	106,7
	III	99,9	88,5	91,2	85,7	103,4	106,8	88,5	108,6
	IV	101,4	97,1	101,2	95,2	104,3	107,6	88,2	108,9
	V	101,6	92,7	94,2	92,6	103,5	108,3	88,3	109,1
	VI	102,4	100,2	102,7	101,2	103,3	108,7	88,5	109,6
	VII	105,9	103,7	107,9	103,3	98,5	108,6	88,3	111,1
	VIII	104,6	98,6	97,1	102,6	100,8	108,6	88,9	111,6
	IX	106,1	99,2	97,8	103,0	100,3	109,0	88,7	112,5
	X	103,8	101,8	104,2	102,2	101,0	108,6	88,3	112,3
	XI	103,9	97,2	98,3	98,0	100,9	108,4	87,2	112,1
	XII	101,4	96,3	100,8	90,0	101,3	108,8	85,3	113,0
1998	I	102,5	94,2	94,1	93,6	101,6	108,8	85,0	113,2
	II	103,0	94,0	94,1	92,7	103,1	109,4	85,0	113,8
	III	105,7	97,6	104,6	87,9	103,4	110,0	85,1	115,5
	IV	106,1	95,7	101,5	88,7	103,3	109,8	84,8	115,5
	V	104,5	92,2	97,3	84,5	103,0	110,6	83,9	115,3
	VI	104,6	90,9	97,3	81,0	102,6	110,6	83,8	115,3
	VII	103,8	93,0	100,3	80,3	102,6	110,5	82,4	114,9
	VIII	105,4	91,7	99,8	77,8	103,6	110,4	81,7	114,9
	IX	103,8	90,0	97,7	76,0	102,9	110,4	80,9	113,8
	X	107,6	85,7	92,4	71,8	102,6	110,4	80,3	113,6
	XI	105,2	86,7	93,8	73,0	103,0	109,3	79,5	113,1
	XII	105,2	85,4	93,5	69,8	102,6	109,3	79,1	113,4

48. Vientihintaindeksi — Exportprisindex — Export price index

1995 = 100. Ryhmien painot ilmoitettu suluissa — Gruppvikterna inom parentes — Weighting figures in parentheses

Vuosi ja kuukausi År och månad Year and month	Kokonais- indeksi Total index	Käyttötarkoitussyfte – Användningssyfte – Main industrial groupings					Tavararyhmät (NACE-TOL) – Varugrupper (NACE-NI) – Commodity groups (NACE-SIC)				
		Raaka-aineet ja tuotantohyödykkeet Råvaror och produktionsföremådenheter Intermediate goods	Investointitavarat Investeringsvaror Capital goods	Kestokulutustavarat Kapitalvaror Durable consumer goods	Muut kulutustavarat Övriga konsumtionsvaror Non-durable consumer goods	A Maa- ja metsätaloustuotteet Jord- och skogsbruksprodukter Agricultural and forestry products	D Teollisuustuotteet Industriprodukter Manufactured products	DA Elintarvikkeet, juomat ja tupakka Livsmedel, drycker och tobak Food products, beverages and tobacco	DB Tekstiilit ja vaatteet Textilier och kläder Textiles and clothing	DD Puutavara ja puutuotteet Trä och trävaror Wood and wood products	
		(1 000,0)	(530,6)	(339,8)	(43,6)	(67,6)	(11,6)	(985,1)	(21,7)	(15,9)	(69,0)
	1	2	3	4	5	6	7	8	9	10	
1996	100,6	99,4	100,3	99,4	104,1	130,0	100,3	107,5	100,8	91,9	
1997	98,9	95,5	100,9	98,7	104,5	96,1	99,0	110,2	99,8	94,5	
1998	97,8	96,4	98,1	99,1	105,1	84,5	98,0	111,8	99,3	92,0	
1996 I	102,1	104,0	99,1	100,6	102,2	124,1	101,9	106,6	98,2	98,6	
II	101,9	102,9	99,3	100,6	103,6	124,6	101,6	106,5	98,5	94,6	
III	102,8	104,2	99,8	100,7	104,1	135,0	102,5	106,5	98,8	93,2	
IV	102,8	102,9	100,2	100,7	104,6	134,0	102,5	106,5	100,6	93,1	
V	102,1	101,7	100,7	98,5	105,7	132,6	101,8	106,4	102,1	91,3	
VI	101,8	101,0	100,7	98,8	106,1	132,0	101,5	108,2	102,1	90,3	
VII	100,3	98,5	100,8	98,8	105,9	133,5	99,9	107,7	103,0	90,5	
VIII	99,2	97,0	100,7	98,8	104,8	132,0	98,8	107,4	101,8	90,0	
IX	98,7	95,6	100,7	98,9	102,8	130,6	98,3	108,2	101,4	89,3	
X	98,7	95,3	100,5	98,9	102,7	136,8	98,3	108,3	101,1	90,4	
XI	98,5	95,0	100,6	98,7	103,4	137,6	98,1	108,3	101,5	91,2	
XII	98,4	94,5	100,9	98,7	103,9	106,8	98,3	109,3	100,7	90,2	
1997 I	98,3	94,6	100,5	99,0	103,4	108,4	98,2	108,0	100,5	90,2	
II	97,9	94,1	100,8	99,1	102,7	93,2	98,0	107,4	99,7	90,3	
III	97,8	93,9	100,8	99,1	103,2	94,6	97,9	108,6	98,8	92,3	
IV	98,2	94,3	101,2	98,7	103,2	95,1	98,2	108,5	99,2	93,1	
V	98,1	94,0	101,1	98,7	103,4	94,4	98,1	108,7	98,9	92,0	
VI	98,2	94,5	100,7	98,7	104,6	94,7	98,3	110,3	98,6	93,1	
VII	98,6	95,1	100,8	98,8	104,8	94,7	98,7	110,1	99,1	95,9	
VIII	99,5	95,8	101,2	98,8	105,4	94,7	99,6	110,3	100,4	98,8	
IX	99,3	95,9	101,0	98,9	104,9	94,7	99,4	111,2	100,4	99,7	
X	100,6	98,5	101,0	98,4	105,1	99,6	100,8	112,0	100,5	100,4	
XI	100,2	97,7	101,1	98,2	106,2	95,9	100,3	113,4	100,6	93,7	
XII	100,4	97,9	101,2	98,2	106,6	93,7	100,5	114,1	100,6	94,8	
1998 I	100,0	97,7	101,4	98,3	106,8	91,6	100,1	113,6	100,7	94,7	
II	100,1	98,0	101,3	98,6	106,6	88,2	100,3	113,6	101,2	95,6	
III	99,9	97,9	101,4	98,8	105,5	83,6	100,1	112,2	100,8	92,6	
IV	98,9	98,1	97,7	99,5	105,4	84,4	99,1	112,8	99,7	92,5	
V	98,9	98,3	97,9	99,5	104,9	85,2	99,1	111,0	100,2	91,9	
VI	98,8	98,2	97,5	99,5	105,4	85,2	98,9	112,2	100,3	91,9	
VII	98,4	97,6	97,5	99,2	105,5	82,8	98,6	112,7	99,9	92,0	
VIII	97,8	96,7	97,4	99,1	105,2	85,8	98,0	112,9	98,0	92,7	
IX	97,3	96,2	97,2	99,1	104,6	87,4	97,5	111,8	97,6	90,8	
X	96,0	94,0	97,0	99,1	103,7	84,9	96,2	110,3	97,3	90,0	
XI	94,3	92,3	95,7	99,1	104,1	86,4	94,4	110,3	98,0	89,4	
XII	93,6	91,4	95,6	99,1	103,1	68,4	93,9	107,8	97,7	89,7	

48. Vientihintaindeksi (jatk.) — Exportprisindex (forts.) — Export price index (cont.)

1995 = 100

Tavararyhmät (NACE-TOL) – Varu­grupper (NACE-NI) – Commodity groups (NACE-SIC)												
Vuosi ja kuukausi År och månad Year and month	21	0G	0H	0I	27	271	274	28	0K	0L	0M	
	Selluloosa, paperi ja paperituotteet Cellulosa, papper och pappersvaror Pulp, paper and paper products	Kemikaalit ja kemialliset tuotteet Kemikalier och kemiska produkter Chemicals and chemical products	Kumi- ja muovi- tuotteet Gummi- och plastvaror Rubber and plastic products	Ei-metalliset mineraali- tuotteet Icke- metalliska mineraliska produkter Non-metallic mineral products	Perus- metallit Bas- metaller Basic metals	Rauta, teräs ja rauta- seokset Järn, stål och ferro- legeringar Iron, steel and ferro- alloys	Muut kuin rautametallit Andra metaller än järn Non-ferrous metals	Metalli- tuotteet Metall- varor Metal products	Koneet ja laitteet Maskiner och utrustning Machinery and equipment	Sähkö- tekniset tuotteet ja optiset laitteet El- och optik- produkter Electrical and optical equipment	Kulku- neuvot Transport- medel Transport equipment	
	(262,2)	(53,6)	(16,8)	(11,8)	(82,4)	(46,8)	(27,6)	(20,0)	(112,1)	(205,3)	(71,1)	
	11	12	13	14	15	16	17	18	19	20	21	
1996.	102,1	99,0	102,3	107,7	93,4	93,4	92,7	95,8	102,6	98,2	101,6	
1997.	95,3	102,2	102,8	112,5	90,4	86,3	97,8	94,1	106,7	96,6	102,2	
1998.	98,3	101,3	103,0	111,7	91,2	93,3	88,2	95,3	106,5	91,7	103,1	
1996	I	108,0	97,8	103,0	102,9	100,9	103,0	96,9	94,5	100,1	98,1	101,4
	II	106,2	99,2	103,5	103,7	100,6	103,1	96,7	96,6	100,5	97,8	102,3
	III	109,8	98,3	103,8	105,0	98,9	100,1	96,5	96,9	101,5	97,9	102,3
	IV	106,5	101,2	100,3	106,0	99,9	101,8	96,6	97,3	102,0	98,2	102,7
	V	104,6	102,5	99,6	105,3	100,1	102,1	97,2	96,6	102,8	98,5	101,3
	VI	103,4	102,3	102,4	108,5	99,3	102,5	94,7	96,4	102,9	98,6	101,3
	VII	99,7	100,2	102,2	109,8	95,3	97,1	92,5	96,5	103,4	98,5	101,3
	VIII	98,8	97,2	102,7	110,0	90,0	90,1	89,1	96,5	103,5	98,4	101,1
	IX	97,4	97,6	102,8	110,3	85,0	81,3	89,0	95,3	103,5	98,4	101,2
	X	97,2	96,9	102,1	110,3	83,3	80,0	86,6	94,5	103,5	97,9	101,4
	XI	96,4	97,0	102,6	111,3	83,0	79,3	86,7	94,7	103,7	97,9	101,4
	XII	96,6	97,4	102,4	109,8	84,1	80,1	89,6	93,7	103,8	98,5	101,3
1997	I	96,6	99,0	100,9	113,1	84,3	81,6	87,6	93,6	103,6	97,9	101,4
	II	95,7	99,3	100,8	112,3	85,5	82,1	90,5	93,4	105,7	97,1	101,7
	III	94,8	99,8	100,4	112,5	84,8	80,7	90,6	94,9	105,9	97,0	101,8
	IV	94,9	100,7	100,6	112,0	86,1	81,3	93,2	94,9	106,2	97,4	102,0
	V	93,1	102,2	102,8	112,3	89,2	83,3	100,5	94,7	106,2	97,1	102,2
	VI	93,5	103,2	103,0	112,3	90,5	85,3	100,9	94,5	106,5	96,4	102,1
	VII	93,1	103,1	103,6	111,9	92,9	87,5	102,6	94,0	107,1	96,2	102,1
	VIII	94,0	103,8	103,4	111,7	92,8	86,7	103,4	94,2	107,8	96,4	102,4
	IX	93,4	103,6	104,3	111,3	93,6	89,3	101,2	95,1	107,8	96,1	102,5
	X	97,9	105,0	104,3	112,2	94,8	91,3	101,5	95,1	107,8	96,0	102,6
	XI	98,0	103,1	104,8	114,3	96,5	92,6	104,4	92,6	107,8	96,0	102,8
	XII	98,7	103,4	104,4	114,2	94,1	93,7	97,1	92,7	108,3	96,0	102,6
1998	I	98,7	105,1	104,3	114,6	92,9	93,2	94,5	92,5	108,7	96,0	102,6
	II	99,2	105,0	102,9	114,7	93,3	94,2	94,4	93,0	108,7	96,0	102,6
	III	99,6	104,2	103,7	113,6	92,9	94,8	92,1	96,1	108,8	96,0	102,6
	IV	99,5	104,0	103,8	114,1	95,3	96,6	93,8	97,1	107,8	90,6	102,8
	V	100,1	103,7	105,6	113,4	94,4	95,3	93,2	97,1	107,2	91,0	102,8
	VI	100,5	103,1	104,4	113,7	93,8	95,1	91,9	96,9	106,2	90,9	102,8
	VII	99,7	101,9	104,4	111,7	93,5	96,3	89,2	96,9	106,3	90,9	102,6
	VIII	98,4	100,4	102,6	111,3	92,5	96,5	86,2	97,4	105,9	90,7	103,3
	IX	98,2	100,1	102,5	109,1	92,0	96,8	84,2	97,0	105,2	90,7	103,4
	X	96,5	97,0	101,7	108,6	87,3	91,8	79,2	93,0	104,3	90,6	103,8
	XI	94,6	95,9	100,3	108,1	84,1	85,3	80,8	93,0	104,6	88,3	103,7
	XII	94,1	95,1	100,2	107,9	82,8	84,3	78,7	93,0	104,2	88,3	103,6

HINNAT — PRISER — PRICES

49. Tukkuhintaindeksi — Partprisindex — Wholesale price index

1949 = 100

Vuosi ja tukkausi År och månad Year and month	Kokonais- indeksi Total- index Total index	Tavararyhmä (SITC) - Varugrupp (SITC) - Commodity group (SITC)												
		0 Elintar- vikkeet Livs- medel Food	01 Liha ja liha- tuotteet Kött och köttvaror Meat and meat prep- arations	02 Maito- talous- tuotteet ja munat Mjölk- och mejeri- produkter samt ägg Dairy products and eggs	04 Vilja ja vil- jatuotteet Spannmål och spannmåls- produkter Cereals and cereal prepara- tions	05 Hedelmä- t ja keittiö- kasvit Fruktar och köks- växter Fruits and vegetables	06 Sokeri ja sokeri- valmisteet Socker och sock- ervaror Sugar and sugar prepara- tions	07 Kahvi, tea, kaakao ja sukkaa Kaffe, te, kakao och choklad Coffee, tea, cocoa and chocolate	1 Juomat ja tupakka Drycker och tobak Bever- ages and tobacco	2 Raaka- aineet (syötäväksi kelpaamattomat) Råvaror (icke ätlbara) Crude materials (inedible)	24 Puu- tavarat Trävaror Wood	25 Paperi- vanuke Papp- massa Pulp	26 Tekstiili- kuidut Textil- fibrer Textile fibres	
		1	2	3	4	5	6	7	8	9	10	11	12	13
1994....	1 565	1 436	1 762	1 365	2 380	1 136	1 207	408	2 543	1 585	1 802	1 627	779	
1995....	1 567	1 253	1 447	1 269	1 795	1 157	1 142	451	2 569	1 759	1 933	2 111	901	
1996....	1 577	1 240	1 376	1 280	1 832	1 203	1 157	400	2 697	1 589	1 863	1 538	776	
1997....	1 601	1 256	1 385	1 281	1 875	1 195	1 185	458	2 763	1 679	2 019	1 520	735	
1998....	1 577	1 260	1 357	1 291	1 872	1 178	1 186	493	2 785	1 636	2 031	1 491	..	
1996 I	1 579	1 239	1 386	1 317	1 777	1 110	1 138	416	2 635	1 747	1 898	2 248	899	
II	1 580	1 236	1 387	1 315	1 783	1 121	1 156	406	2 636	1 740	1 894	2 201	847	
III	1 575	1 234	1 367	1 301	1 795	1 149	1 156	409	2 629	1 627	1 876	1 709	859	
IV	1 580	1 221	1 366	1 264	1 797	1 133	1 156	417	2 710	1 587	1 871	1 466	867	
V	1 575	1 221	1 373	1 234	1 805	1 174	1 156	415	2 711	1 553	1 825	1 320	850	
VI	1 568	1 219	1 372	1 234	1 801	1 185	1 150	395	2 721	1 531	1 783	1 306	846	
VII	1 574	1 255	1 377	1 233	1 803	1 459	1 150	395	2 721	1 487	1 771	1 278	746	
VIII	1 568	1 240	1 373	1 233	1 887	1 273	1 152	389	2 719	1 524	1 846	1 316	663	
IX	1 577	1 251	1 370	1 269	1 879	1 303	1 152	390	2 720	1 553	1 848	1 383	665	
X	1 588	1 269	1 382	1 323	1 878	1 304	1 173	390	2 721	1 583	1 910	1 397	700	
XI	1 576	1 243	1 376	1 321	1 889	1 106	1 176	390	2 721	1 558	1 904	1 404	684	
XII	1 582	1 245	1 375	1 321	1 888	1 120	1 176	384	2 719	1 584	1 935	1 429	682	
1997 I	1 589	1 252	1 391	1 317	1 886	1 156	1 179	383	2 762	1 580	1 939	1 416	693	
II	1 591	1 246	1 390	1 285	1 885	1 204	1 187	386	2 768	1 592	1 951	1 414	732	
III	1 593	1 252	1 372	1 301	1 883	1 216	1 187	398	2 773	1 625	1 962	1 394	732	
IV	1 591	1 241	1 374	1 252	1 885	1 232	1 187	409	2 774	1 632	1 992	1 379	725	
V	1 599	1 256	1 373	1 237	1 886	1 330	1 185	449	2 748	1 650	1 996	1 386	749	
VI	1 596	1 247	1 385	1 236	1 880	1 224	1 185	458	2 761	1 669	2 018	1 415	748	
VII	1 605	1 252	1 383	1 236	1 870	1 252	1 185	459	2 761	1 718	2 058	1 514	750	
VIII	1 608	1 247	1 387	1 236	1 865	1 199	1 185	484	2 763	1 737	2 067	1 546	741	
IX	1 610	1 269	1 382	1 301	1 867	1 173	1 187	520	2 758	1 759	2 054	1 692	743	
X	1 613	1 274	1 390	1 320	1 862	1 161	1 187	528	2 763	1 745	2 062	1 683	747	
XI	1 610	1 265	1 394	1 323	1 864	1 097	1 186	503	2 763	1 720	2 066	1 700	730	
XII	1 605	1 270	1 400	1 323	1 864	1 094	1 186	519	2 763	1 721	2 044	1 703	728	
1998 I	1 596	1 274	1 400	1 326	1 867	1 121	1 186	514	2 772	1 692	2 023	1 686	..	
II	1 591	1 261	1 384	1 299	1 865	1 127	1 191	511	2 769	1 675	2 023	1 615	..	
III	1 589	1 258	1 356	1 299	1 865	1 122	1 189	518	2 773	1 645	2 005	1 569	..	
IV	1 589	1 254	1 357	1 261	1 867	1 147	1 187	518	2 791	1 644	2 013	1 501	..	
V	1 588	1 252	1 353	1 246	1 865	1 165	1 187	518	2 791	1 639	2 000	1 557	..	
VI	1 579	1 259	1 381	1 246	1 884	1 200	1 181	499	2 795	1 635	1 995	1 560	..	
VII	1 579	1 255	1 378	1 244	1 884	1 184	1 181	487	2 790	1 651	2 017	1 592	..	
VIII	1 574	1 258	1 354	1 270	1 880	1 176	1 181	492	2 790	1 649	2 048	1 537	..	
IX	1 575	1 276	1 350	1 313	1 881	1 238	1 183	490	2 788	1 635	2 053	1 474	..	
X	1 562	1 266	1 330	1 329	1 866	1 224	1 186	470	2 787	1 602	2 059	1 343	..	
XI	1 552	1 255	1 318	1 329	1 864	1 213	1 186	453	2 787	1 581	2 070	1 223	..	
XII	1 544	1 254	1 317	1 328	1 870	1 215	1 186	444	2 788	1 583	2 067	1 237	..	

49. Tukkuhintaindeksi (jatk.) — Partiprisindex (forts.) — Wholesale price index (cont.)

1949 = 100

Tavararyhmä (SITC) — Varugrupp (SITC) — Commodity group (SITC)											
Vuosi ja kuukausi År och månad Year and month	3 Kivennäis- polttoaineet, -öljyt, kaasu, sähkövirta ja lämpö Mineraliska bränslen, mine- raloljor, gas, elström och värme Mineral fuels, lubricants, gas, electric energy and heat	31 a Kivennäis- polttoaineet ja -öljyt Mineraliska bränslen och mineraloljor Mineral fuels and oils	31 b Kaasu, sähkö ja lämpö Gas, el och värme Gas, electricity and heat	4 Kasviöljyt ja -rasvat Vegetabi- liska oljor och fetter Vegetable oils and fats	5 Kemian- teolli- suiden tuotteet Produktter från den kemiska industrin Chemicals	6 Valmis- tetut teokset Bearbeta- de varor Manufact- ured goods	64 Paperi, pahvi ja niistä valmistetut teokset Papper, papp och varor därav Paper, paperboard and manu- factures thereof	65 Langat ja kudemat Garn och vävnader Yarn and fabrics	66 Teokset muista kivennäis- aineista kuin metallista Varor av andra mineraliska ämnen än metaller Non-metallic mineral manufactures	68 Epäjalot metallit Oädla metaller Base metals	69 Metalli- teokset Metall- varor Manufac- tures of metals
	14	15	16	17	18	19	20	21	22	23	24
1994.....	1 444	1 816	1 080	421	1 228	1 314	1 365	1 093	1 685	1 221	1 554
1995.....	1 496	1 825	1 144	234	1 292	1 394	1 518	1 090	1 711	1 351	1 643
1996.....	1 609	2 066	1 183	204	1 261	1 389	1 548	1 104	1 737	1 277	1 702
1997.....	1 674	2 169	1 222	204	1 255	1 387	1 495	1 110	1 797	1 275	1 690
1998.....	1 619	1 985	1 228	..	1 218	1 371	1 505	1 105	1 824	1 211	1 716
1996 I	1 553	1 946	1 164	209	1 273	1 407	1 587	1 088	1 726	1 339	1 690
II	1 571	1 970	1 177	204	1 268	1 406	1 576	1 097	1 718	1 335	1 696
III	1 578	1 985	1 180	203	1 274	1 410	1 609	1 099	1 709	1 326	1 708
IV	1 624	2 117	1 179	202	1 269	1 407	1 580	1 099	1 727	1 315	1 710
V	1 597	2 046	1 177	205	1 273	1 409	1 576	1 104	1 742	1 313	1 715
VI	1 573	1 959	1 185	206	1 265	1 402	1 560	1 099	1 739	1 308	1 713
VII	1 593	2 014	1 186	205	1 264	1 392	1 555	1 110	1 746	1 274	1 704
VIII	1 597	2 011	1 193	205	1 247	1 381	1 530	1 108	1 746	1 253	1 705
IX	1 642	2 138	1 193	203	1 249	1 368	1 523	1 113	1 742	1 222	1 699
X	1 675	2 244	1 190	202	1 250	1 361	1 497	1 110	1 753	1 211	1 694
XI	1 643	2 161	1 185	203	1 249	1 359	1 493	1 107	1 745	1 209	1 693
XII	1 660	2 199	1 190	202	1 253	1 363	1 491	1 108	1 753	1 220	1 691
1997 I	1 688	2 262	1 198	201	1 255	1 365	1 490	1 109	1 768	1 225	1 682
II	1 692	2 181	1 241	198	1 253	1 370	1 482	1 108	1 760	1 249	1 684
III	1 675	2 134	1 239	199	1 259	1 372	1 486	1 108	1 770	1 245	1 688
IV	1 658	2 088	1 238	199	1 257	1 383	1 490	1 106	1 778	1 271	1 693
V	1 676	2 137	1 239	201	1 263	1 384	1 491	1 110	1 784	1 269	1 694
VI	1 647	2 098	1 219	201	1 253	1 400	1 494	1 107	1 801	1 308	1 696
VII	1 662	2 148	1 216	202	1 261	1 409	1 493	1 110	1 819	1 331	1 684
VIII	1 687	2 219	1 216	202	1 252	1 399	1 496	1 108	1 813	1 299	1 690
IX	1 668	2 168	1 215	202	1 251	1 394	1 497	1 111	1 820	1 286	1 689
X	1 682	2 212	1 213	209	1 248	1 396	1 504	1 115	1 818	1 289	1 692
XI	1 693	2 236	1 217	217	1 249	1 389	1 507	1 112	1 820	1 268	1 692
XII	1 664	2 148	1 218	217	1 255	1 387	1 508	1 112	1 816	1 256	1 700
1998 I	1 651	2 091	1 225	..	1 243	1 375	1 504	1 108	1 808	1 225	1 717
II	1 647	2 046	1 238	..	1 244	1 377	1 506	1 110	1 802	1 224	1 725
III	1 635	2 008	1 239	..	1 242	1 395	1 500	1 111	1 825	1 268	1 725
IV	1 632	2 002	1 238	..	1 246	1 395	1 505	1 122	1 830	1 266	1 711
V	1 649	2 055	1 237	..	1 238	1 382	1 506	1 111	1 821	1 236	1 711
VI	1 615	1 955	1 235	..	1 226	1 376	1 503	1 107	1 816	1 223	1 709
VII	1 619	1 980	1 231	..	1 214	1 379	1 501	1 118	1 818	1 230	1 704
VIII	1 608	1 951	1 228	..	1 203	1 376	1 503	1 108	1 833	1 220	1 712
IX	1 611	1 970	1 224	..	1 202	1 369	1 511	1 091	1 823	1 203	1 723
X	1 604	1 954	1 221	..	1 184	1 350	1 514	1 096	1 848	1 155	1 719
XI	1 584	1 929	1 207	..	1 189	1 351	1 505	1 091	1 830	1 167	1 715
XII	1 569	1 881	1 209	..	1 186	1 329	1 498	1 091	1 828	1 115	1 719

49. Tukkuhintaindeksi (jatk.) — Partiprisindex (forts.) — Wholesale price index (cont.)

1949 = 100

Vuosi ja kuukausi År och månad Year and month	Tavararyhmä (SITC) Varugrupp (SITC) Commodity group (SITC)		Käyttötarkoitus Användningssyfte Purpose								Alkuperä Ursprung Origin	
	7 Koneet, laitteet ja kuljetus- välineet Maskiner, apparater o. transport- medel Machinery and transport equipment	71 Koneet ja laitteet (ei sähkö- koneet) Maskiner o. apparater (andra än elektriska) Machinery (other than electrical)	72 Sähkökoneet, -laitteet ja -tarvikkeet Elektriska apparater och materiel Electrical machinery and appliances	73 Kuljetus- neuvot Trans- portmedel Transport equipment	68-73 Metallit ja metalli- teollisuus- tavarat Metaller och metalli- industrivaror Manufacture of metals and metal products	8 Erinäiset valmiit tavarat Diverse färdiga varor Miscel- laneous manuf- actured articles	1 Tuotanto- hyödyk- keet Produktionsförmö- denheter Producer goods	2 Koneet, lai- tteen ja kulje- tusvälineet Maskiner, apparater och transportmedel Machinery and transport equipment	3 Kulutus- hyödykkeet Konsumtionsförmö- denheter Consumer goods	1 Koti- maiset tavarat Inhemmska varor Domestic goods	2 Tuonti- tavarat Importe- rade varor Imported goods	
	25	26	27	28	30	29	31	32	33	34	35	
1994.	1 920	2 900	891	1 850	1 676	2 099	1 448	2 147	1 637	1 624	1 382	
1995.	1 903	2 872	857	1 880	1 696	2 126	1 477	2 105	1 602	1 630	1 379	
1996.	1 917	2 951	829	1 912	1 696	2 169	1 477	2 119	1 628	1 636	1 393	
1997.	1 923	3 018	805	1 924	1 699	2 186	1 503	2 138	1 648	1 665	1 408	
1998.	1 899	3 057	758	1 942	1 671	2 186	1 470	2 104	1 649	1 651	1 368	
1996	I	1 909	2 893	848	1 898	1 702	2 151	1 491	2 101	1 611	1 648	1 378
	II	1 909	2 912	837	1 904	1 701	2 158	1 493	2 112	1 610	1 650	1 379
	III	1 915	2 926	838	1 909	1 705	2 162	1 482	2 118	1 614	1 639	1 384
	IV	1 919	2 936	840	1 910	1 705	2 168	1 484	2 114	1 625	1 636	1 402
	V	1 921	2 953	835	1 912	1 707	2 175	1 472	2 115	1 631	1 630	1 398
	VI	1 924	2 959	837	1 913	1 708	2 176	1 463	2 118	1 627	1 620	1 397
	VII	1 926	2 965	838	1 913	1 702	2 177	1 460	2 121	1 650	1 628	1 399
	VIII	1 914	2 960	817	1 919	1 690	2 174	1 458	2 119	1 637	1 623	1 392
	IX	1 911	2 959	814	1 915	1 681	2 170	1 472	2 117	1 638	1 632	1 400
	X	1 913	2 977	811	1 915	1 680	2 170	1 486	2 127	1 642	1 646	1 405
	XI	1 920	2 984	817	1 920	1 684	2 171	1 474	2 138	1 626	1 637	1 389
	XII	1 916	2 983	814	1 914	1 684	2 170	1 485	2 132	1 624	1 645	1 391
1997	I	1 913	2 964	812	1 923	1 682	2 172	1 492	2 130	1 633	1 651	1 398
	II	1 914	2 987	811	1 911	1 687	2 182	1 490	2 135	1 642	1 656	1 395
	III	1 919	3 010	807	1 916	1 690	2 185	1 493	2 139	1 645	1 661	1 396
	IV	1 918	3 005	807	1 917	1 695	2 185	1 486	2 144	1 647	1 657	1 394
	V	1 923	3 019	809	1 917	1 698	2 187	1 497	2 140	1 654	1 662	1 408
	VI	1 925	3 024	810	1 917	1 707	2 188	1 496	2 141	1 648	1 660	1 404
	VII	1 926	3 025	809	1 923	1 712	2 184	1 509	2 141	1 651	1 666	1 419
	VIII	1 926	3 030	804	1 926	1 705	2 188	1 512	2 138	1 653	1 668	1 421
	IX	1 928	3 038	804	1 930	1 705	2 189	1 515	2 139	1 654	1 673	1 418
	X	1 929	3 035	803	1 934	1 706	2 190	1 520	2 137	1 654	1 675	1 422
	XI	1 926	3 033	798	1 935	1 700	2 191	1 518	2 134	1 649	1 675	1 414
	XII	1 925	3 050	789	1 937	1 697	2 187	1 510	2 144	1 648	1 673	1 407
1998	I	1 918	3 041	783	1 937	1 687	2 185	1 497	2 141	1 646	1 666	1 394
	II	1 912	3 040	776	1 942	1 683	2 188	1 491	2 126	1 646	1 658	1 394
	III	1 913	3 048	776	1 938	1 695	2 187	1 489	2 128	1 643	1 658	1 388
	IV	1 913	3 051	774	1 946	1 694	2 193	1 488	2 126	1 645	1 654	1 394
	V	1 912	3 067	769	1 941	1 685	2 195	1 485	2 120	1 652	1 657	1 389
	VI	1 910	3 064	769	1 937	1 680	2 191	1 471	2 116	1 654	1 654	1 371
	VII	1 901	3 067	759	1 934	1 676	2 190	1 471	2 107	1 654	1 653	1 371
	VIII	1 895	3 065	753	1 932	1 670	2 186	1 466	2 098	1 650	1 652	1 361
	IX	1 895	3 070	748	1 948	1 668	2 182	1 467	2 093	1 654	1 656	1 355
	X	1 886	3 067	738	1 950	1 649	2 178	1 450	2 083	1 649	1 647	1 338
	XI	1 869	3 052	725	1 947	1 641	2 176	1 440	2 055	1 644	1 634	1 332
	XII	1 868	3 055	723	1 947	1 628	2 174	1 428	2 054	1 644	1 628	1 322

50. Tuotannon hintaindeksi — Produktionsprisindex — Production price index

1949 = 100

Vuosi ja kuukausi År och månad Year and month	Kokonaisindeksi Total-index Total index	Tavararyhmä (SITC) – Varugrupp (SITC) – Commodity group (SITC)										
		0 Elin- tarvikkeet Livsmedel Food	1 Juomat ja tupakka Drycker och tobak Bever- ages and tobacco	2 Raaka-aineet (syötäväksi kelpaa- mattomat) Råvaror (icke ätbara) Crude materials (inedible)	5 Kemian- teollisuuden tuotteet Produkter från den kemiska industrin Chemicals	6 Valmistetut teokset Bearbetade varor Manufact- ured goods	7 Koneet, laitteet ja kuljetus- välineet Maskiner, apparater och transport- medel Machinery and transport equipment	71 Koneet ja laitteet (ei sähkökoneet) Maskiner och appar. (andra än elektriska) Machinery {other than electrical}	72 Sähkö- koneet, -laitteet ja -tarvikkeet Elektriska maskiner, apparater, materiel Electrical machinery, appar- atus, etc.	73 Kuljetus- neuvot Transport- medel Transport equipment	8 Erinäiset valmiit tavarat Diverse färdiga varor Miscel- laneous manufac- tured articles	
		1	2	3	4	5	6	7	8	9	10	11
1994.....	1 544	1 566	1 931	1 690	1 108	1 267	1 623	2 060	1 043	1 627	2 048	
1995.....	1 596	1 407	1 873	1 968	1 163	1 394	1 645	2 101	1 033	1 674	2 115	
1996.....	1 597	1 384	1 928	1 568	1 149	1 410	1 668	2 153	1 013	1 720	2 189	
1997.....	1 605	1 410	1 971	1 701	1 162	1 366	1 682	2 206	1 003	1 714	2 200	
1998.....	1 589	1 403	1 994	1 644	1 135	1 388	1 655	2 224	945	1 735	2 218	
1996	I	1 619	1 386	1 890	1 961	1 137	1 449	1 658	2 124	1 023	1 711	2 161
	II	1 618	1 381	1 890	1 857	1 147	1 442	1 664	2 129	1 023	1 727	2 179
	III	1 613	1 377	1 904	1 632	1 152	1 464	1 670	2 144	1 023	1 729	2 184
	IV	1 609	1 377	1 928	1 522	1 156	1 452	1 668	2 134	1 024	1 732	2 187
	V	1 605	1 378	1 929	1 453	1 166	1 449	1 668	2 144	1 024	1 717	2 195
	VI	1 596	1 372	1 943	1 447	1 155	1 439	1 671	2 152	1 025	1 716	2 196
	VII	1 588	1 376	1 943	1 438	1 154	1 404	1 675	2 160	1 025	1 716	2 199
	VIII	1 580	1 391	1 942	1 469	1 140	1 382	1 664	2 167	996	1 716	2 199
	IX	1 582	1 390	1 943	1 488	1 143	1 367	1 665	2 170	993	1 718	2 195
	X	1 587	1 394	1 944	1 498	1 145	1 365	1 664	2 171	991	1 719	2 188
	XI	1 584	1 394	1 944	1 516	1 145	1 357	1 671	2 172	1 003	1 723	2 190
	XII	1 586	1 390	1 941	1 541	1 150	1 352	1 673	2 175	1 005	1 723	2 191
1997	I	1 585	1 396	1 949	1 539	1 155	1 356	1 668	2 160	1 006	1 726	2 188
	II	1 588	1 395	1 953	1 574	1 157	1 350	1 667	2 173	1 005	1 702	2 201
	III	1 588	1 393	1 959	1 589	1 164	1 349	1 672	2 187	1 003	1 703	2 195
	IV	1 591	1 399	1 959	1 604	1 170	1 355	1 679	2 198	1 007	1 706	2 197
	V	1 595	1 401	1 961	1 629	1 178	1 353	1 678	2 196	1 007	1 708	2 199
	VI	1 599	1 406	1 987	1 660	1 157	1 365	1 677	2 197	1 003	1 707	2 199
	VII	1 605	1 406	1 987	1 748	1 159	1 366	1 683	2 210	1 006	1 707	2 198
	VIII	1 616	1 416	1 987	1 781	1 161	1 369	1 688	2 217	1 006	1 715	2 203
	IX	1 618	1 427	1 977	1 832	1 159	1 365	1 690	2 222	1 004	1 718	2 205
	X	1 627	1 428	1 979	1 825	1 161	1 393	1 693	2 231	1 002	1 724	2 205
	XI	1 625	1 427	1 980	1 815	1 159	1 387	1 691	2 230	996	1 728	2 205
	XII	1 625	1 426	1 980	1 811	1 165	1 390	1 698	2 249	994	1 727	2 206
1998	I	1 615	1 422	1 986	1 755	1 171	1 387	1 698	2 249	995	1 727	2 213
	II	1 613	1 415	1 985	1 720	1 170	1 393	1 687	2 241	983	1 728	2 216
	III	1 613	1 411	1 988	1 675	1 168	1 403	1 688	2 242	983	1 729	2 222
	IV	1 603	1 411	1 998	1 640	1 167	1 411	1 650	2 232	935	1 732	2 227
	V	1 603	1 405	1 998	1 668	1 157	1 411	1 654	2 231	941	1 732	2 223
	VI	1 600	1 411	2 013	1 677	1 145	1 409	1 650	2 218	941	1 731	2 217
	VII	1 597	1 404	2 004	1 702	1 133	1 400	1 650	2 223	939	1 729	2 220
	VIII	1 589	1 400	2 001	1 678	1 123	1 392	1 647	2 219	936	1 735	2 219
	IX	1 581	1 398	2 000	1 629	1 120	1 392	1 646	2 213	936	1 739	2 216
	X	1 565	1 388	1 987	1 568	1 093	1 367	1 644	2 205	935	1 746	2 213
	XI	1 545	1 388	1 987	1 512	1 091	1 352	1 624	2 208	907	1 745	2 216
	XII	1 537	1 386	1 987	1 509	1 087	1 337	1 622	2 204	906	1 743	2 214

50. Tuotannon hintaindeksi (jatk.) — Produktionsprisindex (forts.) — Production price index (cont.)

1949 = 100

Toimiala (ISIC, Rev. 1) – Näringsgren (ISIC, Rev. 1) – Industry (ISIC, Rev. 1)								
Vuosi ja kuukausi År och månad Year and month	2–3	23	24	25–26	27	29–30	33	34–38
	Tehdas- teollisuus Fabriks- industri Manufac- turing	Tekstiili- teollisuus Textilindustri Manufacture of textiles	Kenkä-, vaate- tus- ja ompelu- teollisuus Sko-, konfek- tions- och söm- nadsindustri Manuf. of footwear, other wearing apparel and made-up textile goods	Puu- ja huonekalu- teollisuus Trä- och möbelindustri Manufacture of wood and furniture	Paperi- teollisuus Pappers- industri Manufacture of paper and paper products	Nahka- ja kumi- teollisuus Skinn-, läder- och gummi- industri Manufacture of leather and rubber products	Savi-, lasi- ja kivenjalostus- teollisuus Ler-, glas- och stenförädlings- industri Manufacture of non-metallic mineral prod- ucts	Metalli- teollisuus Metall- industri Manufacture of metal and metal products
	12	13	14	15	16	17	18	19
1994.	1 530	1 151	1 247	1 999	1 553	1 756	1 661	1 438
1995.	1 578	1 179	1 287	2 032	1 802	1 770	1 707	1 489
1996.	1 573	1 198	1 302	1 949	1 782	1 817	1 733	1 480
1997.	1 577	1 184	1 296	2 081	1 706	1 830	1 793	1 489
1998.	1 559	1 185	1 290	2 067	1 737	..	1 800	1 469
1996 I	1 600	1 178	1 303	1 987	1 920	1 799	1 720	1 498
II	1 595	1 191	1 301	1 947	1 898	1 799	1 720	1 497
III	1 590	1 198	1 302	1 946	1 872	1 799	1 719	1 496
IV	1 586	1 198	1 304	1 956	1 808	1 808	1 734	1 496
V	1 581	1 201	1 305	1 937	1 783	1 808	1 739	1 499
VI	1 571	1 200	1 305	1 927	1 769	1 830	1 730	1 498
VII	1 561	1 205	1 308	1 928	1 737	1 827	1 732	1 484
VIII	1 553	1 206	1 298	1 938	1 732	1 827	1 736	1 465
IX	1 555	1 204	1 294	1 934	1 727	1 829	1 734	1 458
X	1 561	1 197	1 295	1 962	1 723	1 828	1 738	1 453
XI	1 558	1 199	1 299	1 974	1 711	1 826	1 738	1 458
XII	1 559	1 200	1 309	1 957	1 710	1 826	1 760	1 461
1997 I	1 558	1 189	1 309	1 963	1 708	1 840	1 774	1 460
II	1 558	1 183	1 309	2 007	1 693	1 816	1 770	1 465
III	1 557	1 184	1 310	2 040	1 675	1 816	1 778	1 471
IV	1 561	1 188	1 305	2 063	1 677	1 822	1 782	1 478
V	1 565	1 183	1 301	2 057	1 670	1 824	1 776	1 486
VI	1 569	1 182	1 300	2 081	1 675	1 827	1 798	1 494
VII	1 576	1 181	1 274	2 112	1 686	1 838	1 810	1 503
VIII	1 588	1 183	1 287	2 135	1 701	1 830	1 805	1 503
IX	1 590	1 183	1 291	2 131	1 715	1 838	1 804	1 501
X	1 601	1 182	1 288	2 155	1 756	1 843	1 801	1 503
XI	1 598	1 182	1 289	2 105	1 753	1 835	1 801	1 504
XII	1 599	1 182	1 291	2 118	1 764	1 836	1 818	1 502
1998 I	1 590	1 183	1 300	2 084	1 761	..	1 811	1 498
II	1 585	1 200	1 296	2 086	1 759	..	1 805	1 492
III	1 583	1 197	1 299	2 053	1 759	..	1 803	1 497
IV	1 573	1 185	1 304	2 062	1 749	..	1 808	1 480
V	1 574	1 191	1 306	2 064	1 764	..	1 805	1 477
VI	1 570	1 193	1 293	2 067	1 767	..	1 803	1 473
VII	1 567	1 189	1 290	2 073	1 763	..	1 800	1 471
VIII	1 558	1 174	1 286	2 083	1 744	..	1 803	1 468
IX	1 552	1 175	1 282	2 065	1 737	..	1 792	1 466
X	1 535	1 174	1 273	2 055	1 705	..	1 797	1 451
XI	1 515	1 180	1 279	2 052	1 669	..	1 790	1 434
XII	1 506	1 179	1 274	2 054	1 664	..	1 788	1 423

50. Tuotannon hintaindeksi (jatk.) — Produktionsprisindex (forts.) — Production price index (cont.)

1949 = 100

Vuosi ja kuukausi År och månad Year and month	Toimiala (ISIC, Rev. 1) — Näringsgren (ISIC, Rev. 1) — Industry (ISIC, Rev. 1)						Kotimarkkina- tavarat Hemma- marknadsvaror Home market goods	Vientitavarat Exportvaror Export goods	
	34 Metallien perus- teollisuus Metallverk Basic metal industries	35 Metallituote- teollisuus Metallmanufaktur Manufacture of metal products except machinery and transport equipment	36 Kone- teollisuus Maskin- industri Manufacture of machinery except electrical machinery	37 Sähkötekninen teollisuus Elektroteknisk industri Manufacture of electrical machinery, apparatus, appliances and supplies	38 Kulkuneuvo- teollisuus Transport- medels- industri Manufacture of transport equipment	5 Sähkö-, kaasu-, vesijohto- yms. laitokset El-, gas- och vattenverk, m.m. Electricity, gas, water and sanitary services			
	20	21	22	23	24	25	26	27	
1994.....	1 094	1 434	2 051	1 001	1 635	1 024	1 537	1 575	
1995.....	1 200	1 502	2 097	994	1 682	1 080	1 564	1 687	
1996.....	1 117	1 529	2 155	982	1 729	1 119	1 563	1 693	
1997.....	1 120	1 521	2 207	977	1 723	1 138	1 584	1 670	
1998.....	1 098	1 553	2 225	929	1 743	1 134	1 560	1 672	
1996	I	1 198	1 520	2 125	986	1 719	1 104	1 575	1 738
	II	1 182	1 529	2 130	986	1 735	1 119	1 578	1 726
	III	1 164	1 537	2 146	986	1 737	1 119	1 568	1 734
	IV	1 168	1 539	2 135	989	1 741	1 119	1 566	1 724
	V	1 174	1 539	2 146	992	1 726	1 119	1 565	1 715
	VI	1 166	1 535	2 153	992	1 724	1 119	1 555	1 708
	VII	1 115	1 534	2 163	992	1 724	1 119	1 553	1 684
	VIII	1 071	1 533	2 169	970	1 724	1 122	1 551	1 664
	IX	1 047	1 527	2 172	968	1 726	1 122	1 557	1 655
	X	1 036	1 520	2 173	966	1 727	1 122	1 562	1 661
	XI	1 036	1 519	2 174	975	1 731	1 120	1 559	1 658
	XII	1 043	1 521	2 175	978	1 732	1 120	1 565	1 651
1997	I	1 052	1 512	2 159	977	1 734	1 120	1 564	1 649
	II	1 073	1 508	2 173	976	1 710	1 138	1 570	1 645
	III	1 082	1 511	2 187	975	1 711	1 138	1 573	1 638
	IV	1 091	1 515	2 198	978	1 714	1 138	1 574	1 647
	V	1 119	1 517	2 196	978	1 716	1 138	1 579	1 647
	VI	1 145	1 523	2 197	976	1 715	1 141	1 584	1 650
	VII	1 162	1 523	2 211	980	1 715	1 141	1 588	1 663
	VIII	1 152	1 524	2 218	980	1 724	1 141	1 595	1 682
	IX	1 143	1 525	2 224	979	1 726	1 140	1 597	1 684
	X	1 140	1 528	2 233	977	1 732	1 140	1 597	1 713
	XI	1 150	1 527	2 232	972	1 737	1 140	1 597	1 704
	XII	1 127	1 536	2 252	971	1 736	1 140	1 593	1 714
1998	I	1 109	1 540	2 252	972	1 735	1 133	1 582	1 707
	II	1 112	1 541	2 243	962	1 736	1 147	1 575	1 710
	III	1 127	1 555	2 245	962	1 737	1 148	1 577	1 707
	IV	1 143	1 561	2 234	922	1 740	1 146	1 573	1 690
	V	1 130	1 560	2 233	926	1 740	1 144	1 573	1 690
	VI	1 122	1 559	2 219	926	1 739	1 143	1 569	1 688
	VII	1 118	1 552	2 224	924	1 737	1 142	1 567	1 683
	VIII	1 110	1 557	2 219	922	1 743	1 141	1 561	1 672
	IX	1 102	1 570	2 214	921	1 746	1 128	1 555	1 663
	X	1 056	1 550	2 205	921	1 754	1 123	1 542	1 641
	XI	1 042	1 545	2 208	897	1 752	1 107	1 529	1 611
	XII	1 005	1 546	2 205	897	1 751	1 107	1 521	1 602

51. Tuonnin hintaindeksi (cif) — Importprisindex (cif) — Import price index (cif)

1949 = 100

Vuosi ja kuukausi År och månad Year and month	Kokoi- nais- indeksi Total- index Total index	Tavararyhmä (SITC) – Varugrupp (SITC) – Commodity group (SITC)								
		0	1	2	3	5	6	67–68	7	
		Elin- tarvikkeet Livsmedel Food	Juomat ja tupakka Drycker och tobak Beverages and tobacco	Raaka-aineet (syötäväksi kel- paamattomat) Råvaror (icke ätbara) Crude mate- rials (inedible)	Kivennäispolto- aineet, kaasu, sähkö ja lämpö Mineraliska bränslen, gas, el och värme Mineral fuels, gas, elec- tricity and heat	Kemian- teollisuuden tuotteet Produkter från den kemiska industrin Chemicals	Valmistetut teokset Bearbetade varor Manufact- ured goods	Epäjälöt metallit Ödla metaller Base metals	Koneet, laitteet, kuljetusvälineet Maskiner, apparater, transportmedel Machinery and transport equipment	
1	2	3	4	5	6	7	8	9		
1994.....	1 186	963	2 044	799	1 108	948	973	1 020	2 082	
1995.....	1 185	1 020	1 943	873	1 046	1 030	1 012	1 149	2 019	
1996.....	1 203	1 013	1 985	844	1 207	996	1 013	1 122	2 045	
1997.....	1 216	1 080	2 040	841	1 271	988	1 007	1 115	2 057	
1998.....	1 173	1 103	2 040	793	1 023	963	980	1 052	2 033	
1996 I	1 183	966	1 943	877	1 060	1 018	1 018	1 145	2 027	
II	1 186	965	1 963	896	1 078	1 000	1 020	1 147	2 028	
III	1 196	1 003	1 984	852	1 154	1 003	1 020	1 153	2 038	
IV	1 214	1 027	1 994	858	1 269	998	1 021	1 147	2 051	
V	1 210	1 056	2 008	886	1 172	1 001	1 022	1 142	2 054	
VI	1 209	1 069	2 000	875	1 142	1 004	1 023	1 145	2 060	
VII	1 210	1 055	2 000	825	1 189	1 002	1 027	1 146	2 063	
VIII	1 202	1 037	1 976	815	1 210	983	1 020	1 130	2 043	
IX	1 208	1 039	1 987	852	1 281	986	1 001	1 088	2 037	
X	1 215	1 020	1 987	840	1 343	985	1 000	1 081	2 046	
XI	1 200	961	1 982	773	1 289	986	990	1 065	2 051	
XII	1 200	958	1 993	775	1 302	986	992	1 071	2 047	
1997 I	1 208	970	2 007	759	1 390	987	987	1 057	2 043	
II	1 205	1 008	2 002	767	1 327	982	990	1 077	2 047	
III	1 203	1 027	2 042	810	1 259	990	980	1 050	2 051	
IV	1 200	1 023	2 065	818	1 208	978	1 006	1 111	2 048	
V	1 215	1 105	2 061	857	1 255	984	999	1 094	2 059	
VI	1 212	1 119	2 065	854	1 175	988	1 015	1 132	2 063	
VII	1 228	1 113	2 045	883	1 254	1 004	1 032	1 175	2 068	
VIII	1 227	1 124	2 094	901	1 261	989	1 017	1 141	2 065	
IX	1 225	1 130	2 094	902	1 229	988	1 020	1 144	2 067	
X	1 230	1 153	2 001	873	1 281	984	1 024	1 160	2 065	
XI	1 224	1 081	2 000	814	1 334	987	1 011	1 129	2 060	
XII	1 217	1 110	2 001	848	1 274	989	1 001	1 108	2 050	
1998 I	1 206	1 107	2 013	834	1 219	977	992	1 084	2 047	
II	1 200	1 106	2 013	829	1 149	977	994	1 082	2 053	
III	1 195	1 120	2 017	801	1 062	974	1 013	1 123	2 066	
IV	1 199	1 128	2 040	826	1 084	980	1 007	1 101	2 062	
V	1 195	1 130	2 042	792	1 130	978	986	1 061	2 055	
VI	1 178	1 131	2 062	790	987	972	979	1 045	2 054	
VII	1 176	1 114	2 061	788	1 005	967	992	1 070	2 037	
VIII	1 167	1 101	2 061	796	982	953	983	1 055	2 029	
IX	1 157	1 105	2 043	786	952	952	968	1 035	2 015	
X	1 144	1 090	2 042	761	930	939	951	986	2 006	
XI	1 138	1 057	2 042	763	916	945	953	998	1 990	
XII	1 128	1 043	2 042	751	861	944	946	983	1 988	

52. Viennin hintaindeksi (fob) — Exportprisindex (fob) — Export price index (fob)

1949 = 100

Vuosi ja kuukausi År och månad Year and month	Kokonaisindeksi Total index Total index	Tavararyhmä (SITC) — Varugrupp (SITC) — Commodity group (SITC)								
		0 Elintarvikkeet Livsmedel Food	2 Raaka-aineet (syötäväksi kelpaamattomat) Råvaror (icke ätbara) Crude materials (inedible)	24 Puutavarat Trävaror Wood	25 Paperivanuke Pappersmassa Pulp	6 Valmistetut teokset Bearbetade varor Manufactured goods	63 Puuteokset Varor av trä Goods of wood	64 Paperi, pahvi ja niistä valmistetut teokset Papper, papp och varor därav Paper, paper-board and manuf. thereof	7 Koneet, laitteet, kuljetusvälineet Maskiner, apparater, transportmedel Machinery and transport equipment	
		1	2	3	4	5	6	7	8	9
1994	1 547	774	1 608	1 642	1 516	1 271	1 145	1 335	1 918	
1995	1 656	835	1 859	1 652	2 210	1 433	1 099	1 567	1 916	
1996	1 669	857	1 600	1 493	1 487	1 472	1 061	1 660	1 940	
1997	1 635	876	1 581	1 665	1 573	1 381	1 037	1 517	1 969	
1998	1 634	882	1 537	1 599	1 507	1 427	1 114	1 577	1 932	
1996	I	1 712	862	1 949	1 598	2 334	1 524	1 170	1 920	
	II	1 700	862	1 783	1 544	1 941	1 516	1 077	1 928	
	III	1 710	859	1 648	1 503	1 553	1 554	1 078	1 935	
	IV	1 701	870	1 559	1 510	1 307	1 535	1 076	1 940	
	V	1 692	865	1 497	1 493	1 174	1 526	1 026	1 939	
	VI	1 685	848	1 478	1 465	1 149	1 515	1 024	1 943	
	VII	1 661	857	1 525	1 465	1 283	1 462	1 025	1 947	
	VIII	1 642	850	1 562	1 459	1 414	1 430	1 036	1 937	
	IX	1 634	856	1 549	1 449	1 391	1 410	1 020	1 941	
	X	1 639	858	1 561	1 457	1 413	1 412	1 103	1 941	
	XI	1 636	846	1 585	1 484	1 442	1 396	1 103	1 953	
	XII	1 621	845	1 499	1 486	1 447	1 382	998	1 955	
1997	I	1 619	844	1 489	1 486	1 426	1 385	998	1 944	
	II	1 610	844	1 481	1 596	1 411	1 368	1 024	1 950	
	III	1 604	871	1 475	1 647	1 333	1 357	1 025	1 952	
	IV	1 614	878	1 486	1 652	1 337	1 366	1 028	1 963	
	V	1 614	877	1 525	1 651	1 432	1 356	977	1 963	
	VI	1 615	876	1 531	1 670	1 432	1 364	979	1 959	
	VII	1 628	876	1 611	1 703	1 607	1 362	990	1 974	
	VIII	1 646	873	1 656	1 716	1 732	1 375	1 052	1 980	
	IX	1 648	873	1 669	1 733	1 740	1 376	1 071	1 982	
	X	1 676	882	1 685	1 731	1 805	1 425	1 174	1 986	
	XI	1 669	907	1 678	1 695	1 788	1 412	1 018	1 986	
	XII	1 677	906	1 688	1 697	1 831	1 425	1 105	1 988	
1998	I	1 670	900	1 642	1 683	1 714	1 426	1 107	1 990	
	II	1 672	899	1 625	1 683	1 664	1 437	1 135	1 990	
	III	1 668	894	1 563	1 591	1 617	1 444	1 133	1 991	
	IV	1 652	900	1 530	1 597	1 492	1 454	1 122	1 926	
	V	1 652	882	1 544	1 590	1 537	1 458	1 117	1 928	
	VI	1 650	879	1 559	1 595	1 560	1 458	1 111	1 921	
	VII	1 645	874	1 581	1 595	1 647	1 445	1 112	1 921	
	VIII	1 635	884	1 570	1 620	1 560	1 431	1 116	1 920	
	IX	1 626	881	1 517	1 574	1 463	1 431	1 116	1 915	
	X	1 604	864	1 480	1 556	1 363	1 400	1 105	1 911	
	XI	1 576	869	1 446	1 550	1 243	1 375	1 098	1 887	
	XII	1 563	862	1 388	1 558	1 219	1 367	1 097	1 884	

53. Maatalouden hintaindeksijä ¹⁾ — Prisindex för lanbruk ¹⁾ — Price indices for agriculture ¹⁾

1990 = 100

Vuosi ja kuukausi År och månad Year and month	Tuottajahintaindeksi — Producentprisindex Producer price index			Tuotantopanosten hintaindeksi — Produktionsinsatser — Production inputs						
	Kokonais- indeksi Totalindex	Kasvinviljely- tuotteet Växtodlings- produkter Plant products	Kotieläin- tuotteet Animalie- produkter Livestock products	Kokonais- indeksi Totalindex	Tarvikkeet ja palvelut — Varor och tjänster Goods and services		Investoinnit — Investeringar Investments			
					Kokonais- indeksi Totalindex	Lannoitteet Gödselmedel Fertilizers	Rehut Foder Fodder	Kokonais- indeksi Totalindex	Koneet ja kalusto Maskiner och redskap Machinery and equipment	Rakennukset Byggnader Buildings
1	2	3	4	5	6	7	8	9	10	
1993	96,4	95,0	97,0	108,2	109,4	136,1	97,8	105,4	108,1	98,6
1994 ²⁾	96,0	93,3	97,2	107,6	107,1	115,6	97,2	108,8	111,9	101,0
1995	71,5	62,4	75,5	86,6	83,6	96,5	69,4	93,0	93,7	91,0
1996	61,3	56,7	63,3	88,0	85,5	96,1	72,0	93,4	94,6	90,4
1997	60,5	56,8	62,1	90,0	87,8	94,4	75,9	94,6	94,7	94,2
1996 I	63,3	56,0	66,5	86,9	84,1	96,6	69,5	92,9	94,2	89,7
II	62,5	56,3	65,1	87,5	84,6	98,3	69,5	93,8	95,6	89,6
III	59,7	54,9	61,8	87,6	84,7	99,1	69,5	93,8	95,6	89,6
IV	58,2	55,0	59,6	87,9	85,1	100,2	69,5	93,9	95,6	89,8
V	60,4	62,2	59,7	88,5	86,2	100,2	72,1	93,5	94,9	89,9
VI	58,5	55,4	59,8	88,4	86,0	100,2	72,1	93,5	94,9	90,0
VII	59,0	56,1	60,2	87,2	84,3	90,1	72,1	93,6	94,9	90,3
VIII	60,7	56,6	62,5	87,2	84,6	92,1	72,1	92,8	93,6	90,6
IX	63,3	56,9	66,1	88,4	86,3	93,0	74,4	92,9	93,6	91,0
X	62,6	54,7	66,0	88,7	86,8	93,8	74,4	92,9	93,6	91,2
XI	63,6	57,8	66,0	88,7	86,6	94,4	74,5	93,1	93,8	91,4
XII	63,8	58,3	66,2	88,9	86,7	95,1	74,6	93,6	94,4	91,8
1997 I	61,1	57,9	62,5	90,1	88,3	95,1	75,3	94,0	94,4	92,9
II	61,2	58,7	62,3	89,9	87,9	97,0	75,3	94,1	94,5	93,0
III	58,8	58,2	59,0	89,8	87,8	97,9	75,4	94,1	94,5	93,2
IV	57,9	56,7	58,4	90,4	88,7	98,8	77,1	94,2	94,5	93,5
V	59,2	60,0	58,8	90,9	89,1	98,8	77,2	94,7	95,0	94,0
VI	58,2	55,7	59,3	90,7	88,8	98,2	77,2	94,8	95,0	94,2
VII	58,4	56,7	59,1	89,6	87,2	88,5	77,2	94,9	95,0	94,8
VIII	61,8	57,1	63,9	89,7	87,4	90,0	75,7	94,6	94,4	94,9
IX	62,1	55,2	65,1	89,7	87,5	90,9	75,2	94,6	94,4	95,0
X	61,8	53,7	65,3	89,6	87,2	91,7	74,9	94,6	94,4	95,1
XI	62,6	55,7	65,5	89,6	87,0	92,5	74,9	95,1	95,2	94,9
XII	62,8	55,8	65,8	89,6	87,0	93,5	75,0	95,1	95,2	94,8
1998 I	59,5	56,7	60,7	89,4	86,8	94,3	74,4	95,2	95,2	95,1
II	59,9	57,3	61,1	89,7	86,9	95,8	74,4	95,7	95,8	95,3
III	57,7	56,4	58,3	89,9	87,3	97,3	74,6	95,6	95,8	95,1
IV	56,9	54,8	57,9	90,0	87,4	97,3	74,7	95,7	95,8	95,5
V	57,5	56,5	57,9	89,8	87,1	97,3	73,8	95,5	95,5	95,6
VI	57,4	55,7	58,1	88,4	85,1	87,7	73,9	95,6	95,5	95,8
VII	58,4	54,7	60,0	88,0	84,5	86,1	73,5	95,6	95,5	95,9
VIII	62,5	61,5	63,0	88,0	84,6	87,2	73,5	95,4	95,1	96,0
IX	62,2	58,1	64,0	87,8	84,3	88,2	70,9	95,4	95,1	96,1
X	61,8	58,1	63,4	87,7	84,2	88,9	70,9	95,4	95,1	96,2
XI	62,4	60,4	63,3	87,6	83,6	89,7	69,9	96,3	96,4	96,0

¹⁾ Indeksit perustuvat EU:n indeksiluokituksiin.
²⁾ Painorakenne ja mitausmenetelmä ovat muuttuneet vuodesta 1994 lähtien.

¹⁾ Indexen grundar sig på EU:s indexklassificeringar.
²⁾ Viktstrukturen och mätningmetoden har ändrats fr.o.m. 1994.

¹⁾ Indices are based on EU classifications.
²⁾ The calculation method and the weightings of indices have changed since 1994.

54. Elintarvikkeiden vähittäishintoja — Minutpriser på livsmedel — Retail prices of food products

mk — FIM

Vuosi ja kuukausi År och månad Year and month	Täysmaito Konsumtionsmjölk Milk, regular	Voi Smör Butter	Emmental- juusto Emmentalerost Emmenthal cheese	Talous- margarini Hushålls- margarin Margarine	Munat Ägg Eggs	Ruoka- peruna Matpotatis Potatoes	Erikois- vehnäjäuhot Special- vetemjöl Wheat flour	Ruisjäuhot Rågmjöl Rye flour	4-viljan puuro- hiutaleet Fyrkorns- flingor Porrige flakes, four grains	Näkki- leipä Knäcke- bröd Crisp bread	Reikäleipä Hälkata Rye bread	
	l	500 g	kg	500 g	kg	kg	2 kg	kg	700 g	kg	kg	
	1	2	3	4	5	6	7	8	9	10	11	
1994.	3,93	15,71	49,57	8,95	16,61	3,62	10,76	7,01	9,48	27,02	16,60	
1995.	3,94	12,95	47,20	6,99	9,35	3,68	7,19	5,16	7,25	23,86	15,11	
1996.	3,86	12,84	47,27	6,43	10,97	2,82	6,99	4,71	7,04	23,72	14,80	
1997.	3,89	13,24	48,29	6,25	10,59	3,11	7,01	4,84	6,93	24,11	14,09	
1998.	3,84	13,68	50,65	6,57	11,12	3,66	7,72	4,82	7,21	25,96	14,75	
1996	I	3,91	12,57	47,18	6,67	10,44	2,83	6,82	4,90	7,08	23,77	14,96
	II	3,88	12,53	46,96	6,62	10,89	2,86	6,90	4,81	7,16	23,67	14,91
	III	3,86	12,90	47,25	6,58	11,03	2,82	6,89	4,79	7,10	23,57	14,81
	IV	3,86	12,73	47,14	6,51	11,12	2,81	6,96	4,72	7,03	23,58	14,86
	V	3,85	12,83	47,41	6,45	11,11	2,84	6,86	4,70	7,03	23,64	14,72
	VI	3,84	12,85	47,27	6,43	11,00	2,91	6,81	4,70	7,01	23,62	14,79
	VII	3,83	12,91	47,48	6,39	10,92	3,20	6,84	4,67	7,02	23,60	14,78
	VIII	3,83	12,94	47,22	6,40	11,01	2,79	6,90	4,65	7,04	23,56	14,75
	IX	3,84	12,92	47,58	6,35	11,05	2,74	7,19	4,64	6,99	23,77	14,78
	X	3,85	13,10	47,64	6,33	11,10	2,68	7,19	4,64	6,99	23,87	14,72
	XI	3,85	13,00	47,05	6,24	11,13	2,69	7,26	4,63	7,00	23,99	14,81
	XII	3,87	12,85	47,12	6,20	10,86	2,70	7,22	4,65	6,99	23,98	14,76
1997	I	3,90	13,19	47,48	6,37	11,08	2,75	7,30	4,73	6,94	24,16	14,65
	II	3,92	13,31	47,92	6,39	10,96	2,78	7,36	4,77	7,06	24,08	14,80
	III	3,92	13,29	47,89	6,41	10,55	2,76	7,17	4,79	6,99	24,17	14,82
	IV	3,91	13,27	48,07	6,38	10,45	2,84	7,14	4,82	7,08	24,17	14,85
	V	3,89	13,34	48,85	6,27	10,49	2,89	7,15	4,83	7,11	24,07	14,63
	VI	3,90	13,32	49,28	6,37	10,15	3,11	7,27	4,82	7,11	24,07	14,66
	VII	3,90	13,43	49,22	6,38	10,45	4,51	7,27	4,82	7,09	24,14	14,71
	VIII	3,91	13,42	49,42	6,33	10,64	3,64	7,20	4,80	7,05	24,18	14,65
	IX	3,91	13,49	49,59	6,34	10,80	3,21	7,09	4,82	6,96	23,96	14,84
	X	3,91	13,48	49,24	6,42	10,68	3,00	6,85	4,77	7,14	24,32	14,65
	XI	3,93	13,46	48,36	6,28	10,30	2,95	6,68	4,79	7,12	24,17	14,45
	XII	3,93	13,59	49,99	6,21	10,62	2,93	7,42	4,80	7,27	25,80	13,99
1998	I	3,91	13,76	50,36	6,51	10,63	3,00	7,38	4,81	7,17	25,66	14,45
	II	3,90	13,66	50,10	6,52	10,64	3,08	7,46	4,78	7,12	25,91	14,48
	III	3,90	13,64	50,30	6,53	10,90	3,09	7,61	4,80	7,22	25,97	14,49
	IV	3,89	13,66	50,53	6,48	11,25	3,13	7,58	4,83	7,24	25,79	14,24
	V	3,86	13,69	50,66	6,50	11,31	3,14	7,82	4,83	7,22	25,89	14,33
	VI	3,85	13,66	50,46	6,54	11,28	3,42	7,83	4,82	7,32	26,00	14,97
	VII	3,81	13,63	50,56	6,52	11,31	4,03	7,80	4,81	7,30	26,11	15,03
	VIII	3,80	13,65	50,61	6,50	11,17	4,39	7,89	4,81	7,05	25,97	15,07
	IX	3,81	13,79	50,94	6,69	11,17	4,18	7,92	4,83	7,15	25,97	14,97
	X	3,81	13,75	50,97	6,72	11,49	4,12	7,95	4,82	7,24	26,06	14,90
	XI	3,77	13,74	51,17	6,72	11,52	4,14	7,82	4,85	7,24	26,17	15,00
	XII	3,78	13,55	51,19	6,65	10,77	4,17	7,57	4,84	7,21	25,98	15,09

54. Elintarvikkeiden vähittäishintoja (jatk.) — Minutpriser på livsmedel (forts.) — Retail prices of food products (cont.)

mk — FIM

Vuosi ja kuukausi År och månad Year and month	Ranskanleipä Franskt bröd White wheat bread	Makaroni Macaroni	Naudanlapa Nötkött, bog Beef, shoulder	Jauheliha, ei paistia Malet kött, ej stek Minced meat, excl. round of beef	Sianfiha, keskiykli Fläsk, sidfläsk Pork, flank	Kuoretto- mat nakit Knäckkorv utan skal Frankfur- ters, skinless	Pakaste- seiti Djupfryst sej Saithe frozen	Kirjolohi- file Regnbågs- filé Rainbow trout fillet	Hieno sokeri Fint socker Granulated sugar	Kahvi- paketti Kaffe- paket Coffee, packet	Appelsiini Apelsiner Oranges	
	kg	kg	kg	kg	kg	kg	400 g	kg	kg	500 g	kg	
	12	13	14	15	16	17	18	19	20	21	22	
1994.....	14,68	8,98	56,64	46,71	36,13	34,60	6,92	..	7,29	16,52	7,69	
1995.....	12,54	8,75	48,42	37,31	27,81	29,77	6,98	..	6,50	20,36	7,69	
1996.....	11,93	8,08	43,20	32,81	26,83	28,10	10,41	..	6,40	17,40	7,96	
1997.....	11,25	7,57	40,73	32,47	26,47	27,41	10,52	..	6,33	21,68	7,98	
1998.....	11,66	6,23	41,27	32,60	27,16	27,10	12,80	46,24	6,64	21,74	7,61	
1996	I	12,23	6,70	43,79	34,14	26,48	28,40	10,33	..	6,39	18,70	6,59
	II	12,01	6,70	44,40	33,03	26,56	28,73	10,39	..	6,44	18,25	6,47
	III	12,09	6,70	43,64	31,99	26,00	28,30	10,23	..	6,35	17,97	6,92
	IV	12,17	6,63	43,32	33,22	26,71	28,17	10,31	..	6,38	17,73	7,44
	V	12,01	6,60	43,67	32,41	27,40	27,97	10,37	..	6,47	17,34	7,91
	VI	11,88	6,65	43,68	33,17	27,59	28,17	10,48	..	6,42	17,34	8,37
	VII	11,90	6,63	43,36	33,09	27,54	27,93	10,59	..	6,14	17,28	8,37
	VIII	11,90	6,53	43,24	33,12	27,20	27,73	10,50	..	6,32	17,20	8,82
	IX	11,82	6,23	42,47	32,94	26,76	27,97	10,40	..	6,45	17,14	8,80
	X	11,71	6,53	42,08	32,21	26,72	27,97	10,46	..	6,47	16,91	8,65
	XI	11,76	6,45	42,33	32,50	26,37	27,70	10,33	..	6,49	16,65	8,71
	XII	11,73	6,43	42,38	31,90	26,59	28,03	10,49	..	6,47	16,32	8,00
1997	I	11,71	6,18	41,25	32,16	26,27	27,40	10,53	..	6,52	16,10	6,80
	II	11,64	6,10	41,76	32,07	26,49	27,16	10,46	..	6,44	16,17	6,45
	III	11,48	6,08	41,26	31,72	26,35	27,43	10,38	..	6,33	16,91	6,84
	IV	11,52	6,13	42,13	31,36	26,72	27,03	10,40	..	6,28	17,76	7,40
	V	11,37	6,08	41,46	32,11	26,98	27,27	10,56	..	6,30	19,19	7,48
	VI	11,29	6,13	42,17	31,75	27,56	27,37	10,61	..	6,27	22,09	7,81
	VII	11,42	6,13	42,11	32,34	27,24	27,46	10,69	..	6,07	24,01	..
	VIII	11,43	6,18	41,74	32,61	27,41	27,06	10,56	..	6,15	25,04	9,50
	IX	11,41	6,13	40,88	31,71	26,97	27,47	10,69	..	6,26	25,86	9,80
	X	11,51	6,18	41,04	32,46	26,94	27,73	10,57	..	6,25	26,59	9,45
	XI	11,10	6,13	40,32	31,69	27,08	27,73	10,21	..	6,49	25,27	8,15
	XII	11,45	6,33	41,44	32,45	26,95	27,53	10,58	43,12	6,58	26,15	7,61
1998	I	11,46	6,35	40,23	31,90	26,69	27,36	10,65	42,90	6,66	23,67	6,31
	II	11,59	6,40	40,22	32,35	26,27	27,40	10,61	43,22	6,68	22,81	6,53
	III	11,59	6,15	40,74	32,72	26,76	27,40	10,66	43,20	6,62	22,81	7,05
	IV	11,56	6,33	41,04	32,36	27,41	27,40	10,86	44,88	6,63	23,59	7,16
	V	11,84	6,20	41,27	32,98	27,61	26,97	11,46	49,34	6,66	23,61	7,72
	VI	11,82	6,25	41,67	32,93	27,95	27,30	12,13	49,26	6,68	23,32	8,24
	VII	11,62	6,23	41,96	32,48	27,41	27,20	12,78	49,88	6,55	21,15	9,15
	VIII	11,71	6,18	41,81	32,80	27,72	26,87	13,05	49,93	6,56	20,53	8,40
	IX	11,75	6,23	41,75	33,31	27,25	26,83	14,82	47,30	6,70	20,38	7,63
	X	11,57	6,18	41,99	33,05	27,07	26,83	15,40	45,00	6,69	20,27	7,73
	XI	11,59	6,10	40,90	32,08	26,89	26,87	15,55	45,71	6,66	19,59	7,72
	XII	11,83	6,08	41,67	32,24	26,95	26,63	15,65	44,24	6,64	19,18	7,66

55. Kiinteistön ylläpidon kustannusindeksi — Kostnadsindex för fastighetsunderhåll — Cost index for real estate maintenance

1995 = 100. Ryhmien painot ilmoitettu suluisissa — Gruppvikterna inom parentes — Weighting figures in parentheses

Talotyyppi — Hustyp — Type of building										
Vuosi ja neljännes År och kvartal Year and quarter	Kokonaisindeksi — Totalindex — Total index								Omakotitalo Egnahemshus Detached house	Vuosi- muutos Förändring/ år Year-on-year change
	Yhteensä Totalt Total	Vuosi- muutos Förändring/ år Year-on-year change	Asuinkerrosta- talo Flervånings- bostadshus Block of flats	Mymälä- rakennus Butiksbyggnad Shop or store building	Toimisto- rakennus Kontors- byggnad Office building	Terveyskeskus Hälsocentral Health centre	Koulurakennus Skolbyggnad School building	Teollisuus- halli Industrihall Industrial facility		
	(1 000)	%	(449)	(76)	(97)	(53)	(92)	(233)		
	1	2	3	4	5	6	7	8		
1993.....	95,7	4,4	94,0	96,6	96,1	96,3	96,8	98,0	96,8	8,6
1994.....	96,7	1,0	96,2	96,8	96,7	96,5	96,9	97,6	97,6	0,8
1995.....	100,0	3,4	100,0	100,0	100,0	100,0	100,0	100,0	100,0	2,5
1996.....	102,7	2,7	102,4	102,7	102,4	102,4	102,7	103,7	105,7	5,7
1997.....	104,9	2,1	105,0	103,6	103,8	104,2	104,9	105,8	109,3	3,4
1996 I	101,9	2,4	101,7	101,9	101,7	101,6	101,8	102,7	104,8	4,8
1996 II	102,2	2,4	101,9	102,3	102,0	101,9	102,1	103,1	104,8	5,1
1996 III	102,4	2,3	102,1	102,5	102,1	102,0	102,2	103,3	105,2	5,3
1996 IV	104,3	3,8	103,7	104,1	103,8	103,9	104,5	105,8	107,7	7,4
1997 I	104,9	2,9	104,6	103,8	103,8	104,2	105,1	106,3	109,1	4,1
1997 II	104,8	2,5	104,9	103,4	103,7	104,0	104,7	105,5	108,9	3,9
1997 III	104,9	2,4	105,1	103,5	103,8	104,2	104,9	105,6	109,4	4,0
1997 IV	105,1	0,7	105,2	103,7	103,9	104,4	105,0	105,9	109,7	1,8
1998 I	106,3	1,3	106,7	105,2	105,6	105,7	106,2	106,4	109,4	0,2
1998 II	106,4	1,6	106,9	105,4	105,8	105,9	106,2	106,3	108,8	-0,1
1998 III	106,4	1,4	106,9	105,6	106,0	106,1	106,2	106,0	108,0	-1,3

Tehtävä — Uppgift — Task										
Vuosi ja neljännes År och kvartal Year and quarter	Yhteis- tehtävät Gemensamma uppgifter Common tasks	Yleishoito Allmän skötsel General management	Lämpöhuolto Värmeunderhåll Heating supply	Sähköhuolto Elunderhåll Electricity supply	Vesihuolto Vatten- och avlöpssunder- håll Water supply	Erytislaitte- huolto Underhåll av special- apparater Special equipment maintenance	Siivous Städning Cleaning	Jätehuolto Avfalls- hantering Waste management	Ulkoalueiden hoito Skötsel av gårdsområden Grounds upkeep	Kunnossapito Underhåll General maintenance
	(135)	(49)	(248)	(114)	(88)	(20)	(165)	(15)	(39)	(127)
	11	12	13	14	15	16	17	18	19	20
	1993.....	95,7	95,3	97,6	98,0	92,2	95,2	95,7	87,0	95,3
1994.....	97,0	96,1	97,7	97,8	93,9	96,2	96,2	88,2	96,0	97,5
1995.....	100,0	100,0	100,0	100,0	100,0	100,0	100,0	100,0	100,0	100,0
1996.....	102,2	102,0	104,2	104,8	101,0	102,2	101,8	104,7	101,9	101,8
1997.....	103,2	103,6	109,5	103,8	101,9	103,7	103,9	113,9	104,0	103,8
1996 I	101,7	101,3	102,9	104,4	100,8	101,5	101,1	99,9	101,1	101,3
1996 II	101,9	101,6	103,3	104,9	100,8	101,8	101,4	99,9	101,5	101,3
1996 III	102,0	101,6	103,7	104,9	100,8	101,9	101,3	105,2	101,4	101,6
1996 IV	103,3	103,6	106,9	105,1	101,5	103,4	103,4	113,9	103,4	103,1
1997 I	103,1	103,4	109,6	103,6	101,9	103,6	103,7	113,7	103,7	103,9
1997 II	103,2	103,5	108,9	103,7	102,0	103,6	103,8	113,7	103,9	104,2
1997 III	103,2	103,6	109,6	103,8	101,8	103,7	104,0	114,0	104,1	103,6
1997 IV	103,3	103,9	109,9	103,9	101,8	104,1	104,2	114,2	104,2	103,6
1998 I	106,1	105,7	109,5	105,0	103,4	105,6	105,8	115,5	106,0	105,3
1998 II	105,8	105,8	109,2	105,3	103,6	105,4	105,8	115,3	106,1	106,3
1998 III	106,0	106,2	108,3	105,4	103,8	105,6	106,3	114,9	106,5	106,8

HINNAT — PRISER — PRICES

56. Asuntojen hinnat — Bostadspriser — Housing prices

Vanhoiden kerrostalokhuoneistojen keskimääräiset velattomat neliöhinnat — Genomsnittliga skuldfråa kvadratmeterpriser på gamla flervåningshuslägenheter
Average unencumbered selling prices per square metre of flats on the secondary market

Kaupunki/alue Stad/region Urban municipality/region	Vuosi ja neljännes — År och kvartal — Year and quarter											
	1997		1998		1998		1998		1998			
					I		II		III		IV	
	mk/m ²		mk/m ²		mk/m ²		mk/m ²		mk/m ²		mk/m ²	
	1	2	3	4	5	6	7	8	9	10		
Pääkaupunkiseutu — Huvudstadsregionen — Greater Helsinki Area	9 090	10 122	9 710	182,2	9 970	187,0	10 364	194,4	10 469	196,4		
Muu Suomi — Övriga Finland — Rest of Finland	5 320	5 929	5 616	192,5	5 763	197,5	5 858	200,8	5 929	203,2		
Helsinki — Helsingfors	9 778	10 839	10 399	183,7	10 726	189,5	11 097	196,1	11 143	196,9		
Espoo + Kauniainen — Esbo + Grankulla	7 833	8 840	8 431	189,1	8 715	195,5	9 067	203,4	9 200	206,3		
Vantaa — Vanda	6 197	6 847	6 578	165,2	6 676	167,6	7 016	176,2	7 200	180,8		
Kehyskunnat ¹⁾ — Satellitkommuner ¹⁾ — Satellite municipalities ¹⁾	5 003	5 647	5 302	169,5	5 569	178,1	5 693	182,0	5 986	191,4		
Tampere — Tammerfors	5 873	6 492	6 120	199,8	6 502	212,3	6 606	215,7	6 717	219,3		
Turku — Åbo	5 552	6 109	5 922	172,3	6 039	175,7	6 168	179,5	6 261	182,2		
Pori — Björneborg	4 592	5 193	4 957	217,9	5 182	227,8	5 457	239,9	5 235	230,2		
Lappeenranta — Villmanstrand	5 763	6 404	6 352	196,2	6 481	200,2	6 393	197,5	6 393	197,5		
Kouvola	4 171	4 574	4 497	184,2	4 560	186,9	4 559	186,9	4 710	193,0		
Lahti — Lahtis	4 995	5 221	5 076	179,6	5 179	183,3	5 290	187,2	5 315	188,1		
Kuopio	5 930	6 582	6 479	199,7	6 539	201,5	6 557	202,1	6 750	208,0		
Jyväskylä	6 413	6 886	6 637	182,2	6 836	187,7	7 017	192,7	7 041	193,3		
Vaasa — Vasa	6 038	6 995	6 891	211,7	6 590	202,4	7 322	224,9	7 073	217,3		
Mikkeli — S:t Michel	5 466	5 915	5 723	208,9	5 882	214,7	6 084	222,0	5 924	216,2		
Joensuu	5 744	6 090	5 970	167,5	6 000	168,3	6 169	173,1	6 228	174,8		
Oulu — Uleåborg	5 888	6 395	6 250	198,5	6 378	202,3	6 544	207,6	6 357	201,7		
Rovaniemi	5 290	5 666	5 443	165,2	5 735	174,1	5 599	170,0	5 887	178,7		

Huoneisto- ja talotyypin mukaan, IV neljännes 1998 — Efter typ av lägenhet och hus, 4:a kvartalet 1998 —
By type of dwelling and type of building, 4th quarter 1998

A = muutos edellisestä neljänneksestä — förändring från föregående kvartal — change from previous quarter
B = tilastoitujen kauppajen määrä — antal köp i statistikken — number of sales included in statistics

Kaupunki/alue Stad/region Urban municipality/region	Kerrostalot — Flervåningshus — Blocks of flats												Rivitalot Radhus Terraced houses			
	Yhteensä Totalt Total			Yksiot Enrummare 1-room units			Kaksiot Tvårummare 2-room units			Kolmiot + Tre rum + 3+ room units						
	mk/m ²			mk/m ²			mk/m ²			mk/m ²			mk/m ²		mk/m ²	
	11	12	13	14	15	16	17	18	19	20	21	22	23	24	25	
Helsinki — Helsingfors	11 143	0,4	955	12 145	-2,5	305	10 568	1,2	382	10 516	2,8	268	9 340	-0,7	77	
Espoo + Kauniainen — Esbo + Grankulla	9 200	1,5	201	10 379	2,3	28	9 445	2,8	78	8 448	-0,2	95	9 210	-2,7	107	
Vantaa — Vanda	7 200	2,6	159	8 866	-0,9	44	6 933	0,8	57	6 503	5,4	58	8 262	4,6	61	
Kehyskunnat ¹⁾ — Satellitkommuner ¹⁾ — Satellite munic. ¹⁾	5 986	5,2	220	7 254	6,3	34	5 816	3,7	115	5 328	4,1	71	7 171	3,8	119	
Tampere — Tammerfors	6 717	1,7	245	7 891	0,0	72	6 621	1,8	115	6 151	5,2	58	6 462	0,4	52	
Turku — Åbo	6 261	1,5	373	7 738	-1,3	82	5 886	1,6	156	5 493	2,0	135	6 101	7,1	27	
Pori — Björneborg	5 235	-4,1	37	4 828	-10,3	20	4 449	-10,1	28	
Lappeenranta — Villmanstrand	6 393	0,0	95	7 440	-3,7	20	5 966	2,9	38	5 802	0,2	37	
Kouvola	4 710	3,3	63	4 899	5,9	30	4 312	-3,1	20	
Lahti — Lahtis	5 315	0,5	270	6 284	0,8	46	5 147	1,0	121	4 826	0,3	103	5 417	-7,5	23	
Kuopio	6 750	2,9	148	7 850	2,5	27	6 576	1,3	81	6 224	8,7	40	6 100	-0,1	43	
Jyväskylä	7 041	0,3	96	8 710	-5,0	22	6 858	-1,1	51	5 507	8,4	23	5 939	1,7	30	
Vaasa — Vasa	7 073	-3,4	43	
Mikkeli — S:t Michel	5 924	-2,6	63	5 510	-4,7	29	5 344	7,5	24	5 597	-5,1	23	
Joensuu	6 228	1,0	68	6 300	-0,7	28	5 104	4,4	26	5 064	1,8	43	
Oulu — Uleåborg	6 357	-2,9	171	7 755	-1,9	38	5 860	-2,6	77	5 692	-2,6	56	6 091	3,6	73	
Rovaniemi	5 887	5,1	47	

¹⁾ Hyvinkää, Järvenpää, Kerava, Riihimäki, Kirkkonummi, Nurmijärvi, Sipoo, Tuusula ja Vihti.

¹⁾ Hyvinge, Kervo, Riihimäki, Träskända, Kyrkslätt, Nurmijärvi, Sibbo, Tusby och Vichtis.



PALKAT — LÖNER — WAGES AND SALARIES

57. Työntekijöiden tuntiansiot ¹⁾ — Arbetstagarnas timförtjänst ¹⁾ — Hourly earnings of wage earners ¹⁾

Vuosi- neljännes År och kvartal Year and quarter	Maatalous- työntekijät Lantbruks- arbetare <i>Farm workers</i>			Metsätyön- tekijät Skogsbruks- arbetare <i>Timber workers</i>			Teollisuustyöntekijät Industriarbetare <i>Industrial workers</i>									
							Metalliteollisuus Metallindustri <i>Metal industry</i>		Paperiteollisuus Pappersindustri <i>Paper industry</i>		Puutavara- teollisuus Trävaruindustri <i>Wood industry</i>		Graafinen teollisuus Graafisk industri <i>Printing and publishing</i>		Tekstiiliteollisuus Textilindustri <i>Textile industry</i>	
	tunti mk/timme hour						tunti mk/timme hour									
	M	N	MS	M	N	M	N	M	N	M	N	M	N	M	N	
1	2	3	4	5	6	7	8	9	10	11	12	13				
1993:IV ..	²⁾ 38,99	²⁾ 36,01	465,25	57,63	46,48	62,36	52,42	50,23	45,63	58,71	49,18	48,49	38,89			
1994:IV ..	³⁾ 39,06	³⁾ 36,96	476,45	60,30	48,96	65,10	55,20	53,58	49,26	60,22	50,89	51,22	40,19			
1995:IV ..	³⁾ 42,76	³⁾ 40,89	520,10	65,11	53,42	70,35	59,92	57,39	53,09	63,54	54,20	53,86	42,92			
1996:IV ..	³⁾ 44,93	³⁾ 40,69	518,68	67,10	55,69	74,24	64,06	59,76	55,18	65,62	55,75	55,95	45,07			
1997:IV ..	³⁾ 42,88	³⁾ 40,22	523,74	68,65	57,06	76,61	65,99	61,39	56,83	67,04	55,54	57,50	45,97			
1996 I			510,17													
II	⁴⁾ 42,74	⁴⁾ 39,22	533,41	65,47	53,71	77,63	65,10	58,41	53,45	66,03	54,93	55,11	43,91			
III			526,30													
IV	³⁾ 44,93	³⁾ 40,69	518,68	67,10	55,69	74,24	64,06	59,76	55,18	65,62	55,75	55,95	45,07			
1997 I			530,34													
II	⁴⁾ 44,27	⁴⁾ 40,29	561,16	67,44	55,83	79,12	66,27	60,82	56,43	66,62	55,18	56,12	45,26			
III			539,55													
IV	³⁾ 42,88	³⁾ 40,22	523,74	68,65	57,06	76,61	65,99	61,39	56,83	67,04	55,54	57,50	45,97			
1998 I			525,17													
II	⁴⁾ 45,09	⁴⁾ 39,84	552,14	69,80	58,31	86,23	72,30	63,47	58,42	70,32	57,84	59,54	47,76			

Vuosi- neljännes År och kvartal Year and quarter	Teollisuustyöntekijät Industriarbetare <i>Industrial workers</i>				Rakennustyöntekijät Byggnadsarbetare <i>Construction workers</i>				Linja- auton- kuljettajat Buss- chaufförer <i>Bus drivers</i>	Valtion työntekijät Arbetare inom staten <i>Central govern- ment workers</i>	Kunta- sektorin työntekijät Arbetare inom den kommunala sektorn <i>Local government workers</i>				
	Kemianteollisuus Kemisk industri <i>Chemical industry</i>		Yhteensä Totalt <i>Total</i>		Talonraken- taminen Husbyggnads- verksamhet <i>Building construc- tion</i>		Sähkötyö Elbranschen <i>Electrical work</i>					Putkiasennus Rörinstalla- tions och rör- isolerings- branschen <i>Pipe fitting, insulation</i>		Maalaus Måleri <i>Painting</i>	
	tunti mk/timme hour														
	M	N	M	N	MS	M	M	M				M	M	MS	MS
14	15	16	17	18	19	20	21	22	23	24	25				
1993:IV ..	57,35	42,16	56,81	44,73	53,62	56,37	62,28	62,14	58,10	51,94	51,41	48,67			
1994:IV ..	60,32	44,72	59,46	47,00	56,25	56,12	62,87	61,71	57,64	52,15	51,31	48,86			
1995:IV ..	65,05	48,42	64,00	50,90	60,75	58,47	65,43	62,86	58,03	55,76	53,85	50,14			
1996:IV ..	67,86	50,34	66,35	53,16	63,06	59,45	68,35	66,49	60,21	56,75	54,90	53,00			
1997:IV ..	69,01	50,77	67,81	54,15	64,47	59,67	72,39	67,29	60,85	57,01	55,97	52,75			
1996 I															
II	68,34	50,33	66,20	52,25	62,80	58,59	68,76	63,18	59,12	56,86					
III															
IV	67,86	50,34	66,35	53,16	63,06	59,45	68,35	66,49	60,21	56,75	54,90	53,00			
1997 I															
II	68,02	50,98	68,01	54,05	64,64	59,00	70,35	65,33	59,70	57,20					
III															
IV	69,01	50,77	67,81	54,15	64,47	59,67	72,39	67,29	60,85	57,01	55,97	52,75			
1998 I															
II	72,72	54,61	71,59	56,82	68,11	61,11	73,33	69,01	63,77	59,53					

¹⁾ Metsätyöntekijöillä päiviansiot.
²⁾ Joulukuu.
³⁾ Marraskuu.
⁴⁾ Toukokuu.

¹⁾ Dagsförtjänst för skogsarbetare.
²⁾ December.
³⁾ November.
⁴⁾ Maj.

¹⁾ For forest workers, daily earnings.
²⁾ December.
³⁾ November.
⁴⁾ May.

58. Palkansääjien ansiotasoindeksi — Löntagarnas förtjänstnivåindex — Index of wage and salary earnings

1995 = 100

Vuosi ja neljännes År och kvartal Year and quarter	Toimiala (TOL 1995) — Näringsgren (NI 1995) — Industry (SIC 1995)										
	A	D	E	F	G	H	60-62	64	65, 67	66	K
	Maa- ja metsätalous Jord- och skogsbruk Agriculture and forestry	Teollisuus Tillverkning Manu- facturing	Energia- ja vesihuolto Energi och vattenför- sörjning Energy and water supply	Rakentami- nen Byggnads- samarhet Construction	Kauppa Handel Trade	Majoitus- ja ravitsemis- toiminta Hotell- och restaurang- verksamhet Hotels and restaurants	Kuljetus Transport	Posti- ja teleliikenne Post- och telekommuni- kationer Post and telecommu- nications	Rahoitus Finansiering Finance	Vakuutus Försäkring Insurance	Kiinteistö-, vuokraus- ja tutkimuspalvelut Fastighets-, ut- hyrnings- och forskningsverksamhet Real estate, renting and business activities
1	2	3	4	5	6	7	8	9	10	11	
1995.	100,0	100,0	100,0	100,0	100,0	100,0	100,0	100,0	100,0	100,0	100,0
1996.	103,4	104,2	103,5	103,5	104,0	102,2	104,3	104,9	104,5	103,3	104,4
1997.	105,5	107,1	106,3	106,2	106,5	103,4	106,9	108,0	108,5	106,9	108,0
1996 I	102,8	103,4	102,6	102,9	103,3	102,0	103,2	104,0	103,9	102,1	103,3
II	102,0	103,7	102,7	103,1	103,4	101,7	103,8	104,9	103,7	102,6	103,8
III	103,3	103,6	103,0	103,0	103,5	101,3	104,3	104,1	103,5	103,0	104,1
IV	105,4	106,3	105,6	105,0	105,9	103,8	106,1	106,7	107,1	105,4	106,6
1997 I	106,4	106,6	105,8	105,4	106,2	103,6	106,6	107,4	107,5	106,1	107,2
II	104,7	106,8	105,9	105,5	106,5	103,4	106,8	107,9	108,0	106,7	107,7
III	105,3	106,9	106,3	106,4	106,7	103,2	107,0	107,9	108,5	107,4	108,2
IV	105,7	107,9	107,2	107,4	106,7	103,3	107,4	108,7	110,0	107,6	108,8
*1998 I	108,9	110,6	110,0	109,9	110,2	107,0	110,8	111,6	113,0	110,1	112,1
II	110,0	110,7	110,0	110,0	110,3	107,1	111,0	111,3	113,2	110,3	112,4
III	110,3	110,6	109,9	110,2	110,4	107,2	111,0	111,3	113,4	110,5	112,5

Vuosi ja neljännes År och kvartal Year and quarter	Toimiala (TOL 1995) — Näringsgren (NI 1995) — Industry (SIC 1995)						Tunti- palkkaiset Tim- avlönade Hourly paid employees	Kuukausi- palkkaiset Månads- avlönade Monthly paid employees	Sektöri — Sektor — Sector								
	L	M	851	853	O	Yhteensä Totalt Total			Valtio Staten Central government	Kunnat Kom- muner Local government	Yksityiset Privata Private	Muut Andra Other					
	Julkisen hallinto Öffentlig förvaltning Public ad- ministration	Koulutus Utbildning Education	851 Terveyden- huolto- palvelut Hälsa- och sjukvård Human health services	853 Sosiaali- palvelut Sociala tjänster Social work activities	O Muut yhteis- kunnalliset ja henk.koht. palvelut Andra samhällliga o. personliga tjänster Other community, social and personal service activities	12			13	14	15	16	17	18	19	20	21
1995.	100,0	100,0	100,0	100,0	100,0	100,0	100,0	100,0	100,0	100,0	100,0	100,0	100,0	100,0	100,0	100,0	100,0
1996.	104,4	103,8	105,3	103,8	105,6	104,2	104,3	104,1	104,4	104,2	104,2	104,2	104,6				
1997.	106,4	105,7	107,5	105,4	106,8	106,7	106,8	106,7	106,8	106,0	107,0	106,6					
1996 I	103,5	103,1	104,1	103,2	104,3	103,3	103,6	103,2	103,4	103,4	103,3	103,7					
II	103,8	103,2	104,5	103,2	104,9	103,6	103,8	103,5	103,7	103,5	103,6	104,1					
III	104,0	103,3	104,9	103,3	105,4	103,7	103,6	103,7	103,9	103,8	103,6	104,3					
IV	106,4	105,5	107,7	105,4	107,8	106,1	106,2	106,1	106,4	106,1	106,1	106,4					
1997 I	106,4	105,6	107,7	105,4	107,4	106,4	106,5	106,4	106,5	106,1	106,5	106,5					
II	106,4	105,6	107,6	105,3	107,1	106,6	106,3	106,6	106,7	106,0	106,7	106,7					
III	106,4	105,7	107,5	105,4	106,7	106,7	106,5	106,8	106,8	106,0	107,0	106,8					
IV	106,6	105,9	107,4	105,5	105,9	107,2	107,7	107,1	107,0	106,0	107,6	106,3					
*1998 I	109,7	108,9	110,1	108,7	108,8	110,2	110,4	110,2	110,1	109,0	110,6	109,2					
II	109,9	109,1	110,2	108,8	109,0	110,4	110,4	110,3	110,4	109,1	110,8	109,4					
III	110,1	109,2	111,3	108,9	109,2	110,5	110,3	110,6	110,6	109,6	110,8	109,7					



59. Työllisyys ¹⁾ — Sysselsättning ¹⁾ — Labour force participation and employment ¹⁾

Vuosi ja kuukausi År och månad Year and month	15-74- vuotiaita 15-74- åringar Population 15-74 years old	Työvoima yhteensä Arbets- kraften totalt Total labour force	Työvoima- osuus Relativt arbets- kraftstal Labour force participation rate	Työvoimaan kuulumattomat 15-74-vuotiaat 15-74-åringar utanför arbetskraften Persons not in labour force 15-74 years of age			Työlliset Sysselsatta Employed	Yrittäjät ja yrittäjä- perheenjäsenet Företagare, företagarfamilje- medlemmar Self-employed and unpaid family workers	Palkan- saajat Löntagare Wage and salary earners
	1 000	%	1 000 henkeä – personer – Persons in thousands			Yhteensä Totalt Total			
			1	2	3		4		
1994. . . .	3 825	2 463	64,4	1 362	384	117	2 054	332	1 722
1995. . . .	3 839	2 481	64,6	1 358	375	116	2 089	325	1 773
1996. . . .	3 850	2 490	64,7	1 360	383	113	2 127	324	1 803
1997. . . .	3 862	2 484	64,3	1 379	358	105	2 169	322	1 846
*1998. . . .	3 878	2 507	64,7	1 370	354	109	2 222	317	1 905
1997 I	3 855	2 389	62,0	1 466	413	105	2 050	296	1 751
II	3 857	2 419	62,7	1 438	409	101	2 094	305	1 782
III	3 857	2 438	63,2	1 419	404	109	2 106	310	1 792
IV	3 859	2 477	64,2	1 381	372	104	2 124	323	1 797
V	3 860	2 579	66,8	1 281	269	112	2 183	326	1 856
VI	3 862	2 676	69,3	1 186	174	102	2 318	333	1 984
VII	3 863	2 580	66,8	1 283	228	104	2 300	334	1 965
VIII	3 865	2 485	64,3	1 379	353	107	2 209	340	1 870
IX	3 866	2 437	63,0	1 429	417	103	2 159	316	1 843
X	3 867	2 429	62,8	1 438	420	100	2 155	320	1 835
XI	3 869	2 439	63,0	1 430	424	105	2 160	336	1 824
XII	3 870	2 458	63,5	1 412	409	104	2 177	319	1 858
*1998 I	3 871	2 410	62,3	1 461	429	96	2 119	300	1 819
II	3 872	2 440	63,0	1 432	413	109	2 153	311	1 841
III	3 872	2 444	63,1	1 429	408	116	2 140	299	1 840
IV	3 874	2 468	63,7	1 407	363	109	2 156	302	1 854
V	3 875	2 627	67,8	1 248	255	110	2 242	321	1 921
VI	3 877	2 685	69,3	1 193	178	110	2 362	324	2 037
VII	3 879	2 619	67,5	1 260	206	120	2 355	328	2 027
VIII	3 880	2 534	65,3	1 346	327	106	2 276	326	1 949
IX	3 881	2 472	63,7	1 409	411	105	2 220	333	1 887
X	3 882	2 464	63,5	1 418	410	109	2 217	312	1 905
XI	3 883	2 453	63,2	1 430	429	112	2 206	326	1 879
XII	3 884	2 474	63,7	1 410	413	102	2 221	319	1 902

¹⁾ ILO/EU-määrittelmän mukaan.

¹⁾ Enligt ILO:s/EU:s definition.

¹⁾ According to the ILO/EU definition.

59. Työllisyys¹⁾ (jatk.) — Sysselsättning¹⁾ (forts.) — Labour force participation and employment¹⁾ (cont.)

Työlliset – Sysselsatta – Employed										
Toimiala (TOL 1995) – Näringsgren (NI 1995) – Industry (SIC 1995)										
Vuosi ja kuukausi År och månad Year and month	A 01, B 05 Maatalous, riista- ja kalatalous Jordbruk, jakt och fiske Agriculture, hunting and fishing	A 02 Metsätalous Skogsbruk Forestry	C-E Teollisuus Industri Manu- facturing	F 45211, 4522, 4525, 453, 454, 455 Talonrakennus, rakennusasennus, viimeistelytyöt Husbyggnad, bygginstallationer, slutbehandling Building construction	F 451, 45219, 4523, 4524 Maa- ja vesirakentaminen Anläggningssamhet Other construction	G, H Kauppa, majoitus- ja ravitsemistoiminta Handel, hotell- o. restaurangverksamhet Wholesale and retail trade, hotels, restaurants	I Liikenne Samfärdsel Transport, communications	J, K Rahoius- vakuutus- ja liike-elämää palveleva toiminta Finansiering, försäkring, uppdragsverksamhet Finance, insurance etc.	L-O Julkiset ja muut palvelut Offentliga och övriga tjänster Public and other services	X Toimiala tuntematon Näringsgren okänd Industry unknown
1 000 henkeä – personer – Persons in thousands										
	10	11	12	13	14	15	16	17	18	19
1994 ²⁾	153	25	428	80	28	297	161	230	645	7
1995	141	28	457	87	28	301	163	228	659	6
1996	133	26	461	88	30	316	159	241	667	6
1997	130	23	463	101	29	329	164	240	684	7
*1998	120	24	475	107	32	339	169	249	700	7
1997 I	119	24	455	85	26	304	145	230	656	6
II	129	24	443	77	26	308	165	239	677	7
III	117	21	442	88	26	330	160	230	684	8
IV	134	22	458	98	30	322	150	227	677	7
V	134	29	459	96	34	329	164	245	684	8
VI	152	18	489	124	30	370	176	248	707	4
VII	151	21	510	117	30	355	166	255	685	10
VIII	132	25	487	101	31	319	168	250	686	9
IX	124	18	452	116	27	324	169	235	690	4
X	125	28	458	101	33	320	168	230	683	9
XI	120	27	447	93	29	319	169	248	702	9
XII	119	20	461	113	29	344	165	240	683	4
*1998 I	110	22	457	90	30	323	164	232	684	8
II	112	29	450	89	28	314	170	243	707	11
III	115	17	444	103	25	329	161	251	689	6
IV	117	23	459	98	33	328	158	241	695	5
V	116	29	491	104	37	332	172	247	707	9
VI	136	21	498	129	31	374	171	265	732	5
VII	131	22	512	120	37	373	192	257	699	12
VIII	127	26	515	120	34	328	170	249	699	8
IX	127	22	475	106	37	330	167	256	695	7
X	114	23	457	110	30	351	181	247	696	8
XI	115	28	481	105	31	331	164	251	695	7
XII	120	24	457	110	31	350	164	255	704	6

¹⁾ ILO/EU-määritelmän mukaan.
²⁾ Tiedot ovat vanhan toimialaluokituksen (TOL 1988) mukaisia.

¹⁾ Enligt ILO:s/EU:s definition.
²⁾ Uppgifterna enligt den gamla näringsgrensindelningen (NI 1988).

¹⁾ According to the ILO/EU definition.
²⁾ Data according to the old Standard Industrial Classification (SIC 1988).

60. Palkansaajat ¹⁾ työnantajasektorin mukaan toimialoittain
 Löntagare ¹⁾ näringsgrensvis efter arbetsgivarsektor
 Employees ¹⁾ by employer sector and industry

Vuosi ja neljännes År och kvartal Year and quarter	Toimiala (TOL 1995) — Näringsgren (NI 1995) — Industry (SIC 1995)								
	Kaikki toimialat Alla näringsgrenar All industries	A, B Maa- ja metsätalous Jord- och skogsbruk Agriculture and forestry	C-E Teollisuus Industri Manufacturing	F Rakentaminen Byggningsverksamhet Construction	G, H Kauppa, majoitus- ja ravitsemistoiminta Handel, hotell- o. restaurangverksamhet Wholesale and retail trade, hotels, restaurants	I Liikenne Samfärdsel Transport and communications	J, K Rahoitus-, vakuutus- ja liike-elämää palveleva toiminta Finansiering, försäkring, uppdragsverksamhet Finance, insurance, etc.	L-Q Julkiset ja muut palvelut Öffentliga och övriga tjänster Public and other services	X Toimiala tuntematon Näringsgren okänd Industry unknown
	1	2	3	4	5	6	7	8	9
	1 000 henkeä — personer — persons								
	Yhteensä ²⁾ — Totalt ²⁾ — Total ²⁾								
1994	1 722	41	403	85	240	140	196	611	6
1995	1 773	44	430	89	245	141	193	626	5
1996	1 803	39	433	93	258	137	206	631	6
1997	1 846	37	436	104	265	141	209	649	5
*1998	1 905	39	445	112	279	147	215	662	6
*1998 I	1 834	34	423	97	265	144	209	655	7
II	1 937	42	453	115	283	145	217	676	6
III	1 954	42	468	124	281	152	221	658	8
IV	1 896	36	435	112	285	149	214	659	6
	Valtio — Staten — State								
1994	170	4	2	8	1	³⁾ 22	27	106	0
1995	162	4	2	7	0	⁴⁾ 13	28	108	0
1996	152	3	1	7	0	6	28	107	0
1997	143	4	0	6	0	4	26	103	0
*1998	149	3	1	7	0	4	23	111	0
*1998 I	144	3	1	5	0	4	26	105	0
II	150	3	1	8	0	4	21	112	1
III	151	4	1	8	0	4	22	113	0
IV	151	3	1	7	1	4	22	113	0
	Kunta, kuntayhtymä — Kommun, samkommun — Municipality, joint municipality								
1994	452	12	11	13	3	6	12	395	0
1995	463	11	12	12	3	6	19	400	0
1996	462	9	10	12	3	5	21	401	1
1997	475	8	9	10	4	6	21	417	0
*1998	480	8	10	9	4	5	21	422	1
*1998 I	484	8	9	10	4	6	22	425	0
II	489	8	11	8	5	5	21	431	0
III	475	9	10	10	4	5	20	415	2
IV	474	8	10	9	5	5	21	417	0
	Yksityinen sektori — Privat sektor — Private sector								
1994	1 095	26	390	64	236	³⁾ 112	156	108	2
1995	1 144	29	416	71	242	⁴⁾ 122	147	117	0
1996	1 184	27	422	74	254	126	157	121	3
1997	1 224	26	427	88	262	131	161	127	2
*1998	1 271	27	434	96	274	138	171	128	3
*1998 I	1 201	23	413	82	261	134	160	124	4
II	1 294	31	441	99	277	136	175	131	4
III	1 324	30	456	106	277	142	179	130	4
IV	1 267	25	425	96	280	139	170	128	3

¹⁾ ILO/EU-määritelmän mukaan.

²⁾ Ml. palkansaajat, joiden työnantajasektori on tuntematon.

³⁾ Posti ja Tele sekä Karttakeskus yhdistettiin vuonna 1994 ja luokitellaan yksityiselle sektorille.

⁴⁾ Valtion rautatiet yhdistettiin heinäkuussa 1995 ja luokitellaan yksityiselle sektorille.

¹⁾ Enligt ILO:s/EU:s definition.

²⁾ Inkl. löntagare med okänd arbetsgivarsektor.

³⁾ Posten och Tele samt Kartcentralen bolagiserades år 1994 och klassificeras inom den privata sektorn.

⁴⁾ Statsjärnvägarna bolagiserades i juli 1995 och klassificeras inom den privata sektorn.

¹⁾ According to the ILO/EU definition.

²⁾ Incl. employees with unknown employer sector.

³⁾ Posts and Telecommunications of Finland and the Map Centre were demerged in 1994 and are classified under the private sector.

⁴⁾ Finnish Railways was demerged in July 1995 and is classified under the private sector.

61. Palkansaajien erilaiset työsuhteet — Löntagarnas olika anställningsförhållanden — Different types of employment relationships

Vuosi ja neljännes År och kvartal Year and quarter	Kaikki työsuhteet — Alla anställningsförhållanden All employment relationships					Alle vuoden kestäneet työsuhteet — Anställningsförhållanden kortare än ett år Employment relationships of less than 12 months in duration				
	Kaikki palkansaajat Alla löntagare All wage and salary earners	Jatkuva kokoaikatyö Kontinuerligt heltidsarbete Permanent full-time job	Epätypillinen työsuhde Atypiskt anställningsförhållande Atypical employment relationship	Määräaikainen Visstid Fixed-term	Osa-aikainen Deltid Part-time	Yhteensä Totalt Total	Jatkuva kokoaikatyö Kontinuerligt heltidsarbete Permanent full-time job	Epätypillinen työsuhde Atypiskt anställningsförhållande Atypical employment relationship	Määräaikainen Visstid Fixed-term	Osa-aikainen Deltid Part-time
	1 000 henkeä — personer — persons									
	1	2	3	4	5	6	7	8	9	10
1997	1 846	1 393	453	339	192	361	114	247	222	77
*1998	1 905	1 440	465	334	210	419	146	273	236	98
1997 I	1 775	1 374	400	287	186	327	116	211	186	75
II	1 879	1 394	485	375	197	418	123	295	271	84
III	1 892	1 404	489	382	185	444	130	314	289	87
IV	1 839	1 398	441	314	208	393	132	261	224	99
*1998 I	1 834	1 413	421	283	217	366	137	230	190	98
II	1 937	1 443	495	365	212	448	144	304	268	99
III	1 954	1 454	500	380	194	463	152	311	278	91
IV	1 895	1 450	445	309	220	399	151	248	209	103

62. Tehdyt työtunnit toimialoittain ¹⁾ — Utförda arbetstimmar efter näringsgren ¹⁾ — Hours worked by branch of industry ¹⁾

Vuosi ja luku-aika År och månad Year and month	Toimiala (TOL 1995) — Näringsgren (NI 1995) — Industry (SIC 1995)										
	Yhteensä Totalt Total	A 01, B 05 Maatalous, riista- ja kalatalous Jordbruk, jakt och fiske Agriculture, hunting and fishing	A 02 Metsätalous Stogsbruk Forestry	C-E Teollisuus Industri Manufacturing	F 45211, 4522, 4525, 453, 454, 455 Talonrakennus, rakennusasenennus, viimeistelytyöt Husbyggnad, bygginställationer, slutbehandling Building construction	F 451, 45219, 4523, 4524 Maa- ja vesirakentaminen Anläggningsverksamhet Other construction	G, H Kauppa, majoitus- ja ravitsemistoiminta Handel, hotell- o. restaurangverksamhet Wholesale and retail trade, hotels, restaurants	I Liikenne Samfärdsel Transport, communications	J, K Rahoitus-, vakuutus- ja liike-elämä palvelu- ja toiminta Finansiering, försäkring, uppdragsverksamhet Finance, insurance, etc.	L-Q Juliset ja muut palvelut Offentliga och övriga tjänster Public and other services	X Toimiala tuntematon Näringsgren okänd Industry unknown
	1 000 000 tuntia — timmar — hours										
	1	2	3	4	5	6	7	8	9	10	11
1994 ²⁾	3 650	372	48	757	157	54	541	291	393	1 024	12
1995	3 719	343	52	810	171	54	542	291	396	1 049	10
1996	3 805	330	50	819	173	57	581	291	423	1 071	11
1997	3 861	317	40	833	199	55	596	299	414	1 094	14
*1998	3 912	297	43	853	206	59	601	307	426	1 106	14
*1998 I	321,1	19,5	3,6	72,4	14,6	4,6	49,7	25,2	34,8	95,5	1,2
II	309,3	17,9	4,3	67,3	13,9	3,9	44,5	25,4	34,5	95,8	1,9
III	331,0	22,0	2,5	71,6	16,6	4,0	50,3	25,9	39,8	97,2	1,1
IV	309,5	21,9	3,4	68,3	15,4	4,6	48,9	23,4	32,2	90,4	0,9
V	336,0	30,0	4,3	73,2	16,5	5,5	48,7	27,0	34,4	95,1	1,4
VI	321,2	27,7	2,8	71,0	20,2	5,0	52,8	23,8	35,3	81,9	0,6
VII	256,6	28,8	2,4	52,4	16,1	5,2	45,5	24,4	23,8	56,6	1,3
VIII	319,8	28,5	3,9	73,3	19,0	5,3	46,8	24,2	33,5	84,2	1,1
IX	363,9	32,3	3,9	78,4	18,8	6,7	52,1	27,2	40,0	103,2	1,3
X	356,1	23,7	3,9	76,2	19,6	4,8	55,6	29,9	38,8	102,1	1,6
XI	341,3	22,0	4,3	76,3	17,2	4,9	51,0	25,3	38,4	100,9	1,1
XII	346,7	22,9	3,6	72,1	18,1	5,0	55,5	25,7	40,1	102,8	1,0

¹⁾ ILO/EU -määritelmän mukaan.

²⁾ Tiedot ovat vanhan toimialaluokituksen (TOL 1988) mukaisia.

¹⁾ Enligt ILO:s/EU:s definition.

²⁾ Uppgifterna enligt den gamla näringsgrensindelningen (NI 1988).

¹⁾ According to the ILO/EU definition.

²⁾ Data according to the old Standard Industrial Classification (SIC 1988).

63. Työttömyys ¹⁾ — Arbetslöshet ¹⁾ — Unemployment ¹⁾

Vuosi ja kuukausi År och månad Year and month	Työttömät — Arbetslösa — Unemployed				Työttömyysaste — Arbetslöshetsstal — Unemployment rate				Työttömyyspäivät Arbetslöshetsdagar Unemployment days
	Yhteensä Totalt	Miehet Män	Naiset Kvinnor	15—24- vuotiaat åringar	Yhteensä Totalt	Miehet Män	Naiset Kvinnor	15—24- vuotiaat åringar	1 000 000
	1 000			years of age	%			years of age	
1	2	3	4	5	6	7	8	9	
1994. . . .	408	235	174	91	16,6	18,1	14,8	34,0	110,0
1995. . . .	382	204	178	78	15,4	15,7	15,1	29,7	102,8
1996. . . .	363	186	176	73	14,6	14,3	14,9	28,0	98,1
1997. . . .	314	160	154	72	12,7	12,3	13,0	25,2	84,6
*1998. . . .	285	143	142	70	11,4	10,9	12,0	23,5	77,2
1997 I	340	183	157	54	14,2	14,7	13,6	24,3	7,8
II	325	168	157	58	13,4	13,2	13,7	24,6	6,8
III	333	173	159	75	13,6	13,6	13,7	30,2	7,6
IV	353	204	150	92	14,3	15,7	12,7	32,1	7,8
V	397	188	209	147	15,4	13,8	17,1	40,1	9,0
VI	359	168	191	121	13,4	12,1	14,9	27,4	7,9
VII	280	145	135	63	10,8	10,8	10,9	16,7	6,5
VIII	276	134	142	55	11,1	10,1	12,2	20,3	6,4
IX	279	137	142	53	11,4	10,7	12,2	22,3	6,1
X	274	141	132	47	11,3	11,1	11,5	20,1	6,2
XI	279	141	138	44	11,4	10,9	12,0	18,5	6,2
XII	281	144	137	52	11,4	11,2	11,7	20,6	6,5
*1998 I	290	155	135	59	12,1	12,3	11,7	26,2	6,6
II	287	149	138	55	11,8	11,6	12,0	22,2	6,0
III	304	159	145	70	12,4	12,3	12,5	27,2	7,0
IV	312	163	149	90	12,6	12,6	12,7	30,9	6,8
V	385	190	195	164	14,6	13,8	15,5	42,6	8,7
VI	323	159	164	101	12,0	11,3	12,8	22,6	7,2
VII	265	130	135	63	10,1	9,4	10,8	15,6	6,1
VIII	258	125	133	49	10,2	9,3	11,1	16,3	6,0
IX	252	122	130	49	10,2	9,3	11,2	19,4	5,6
X	247	116	131	51	10,0	8,9	11,2	19,9	5,7
XI	247	121	126	43	10,1	9,4	10,8	17,3	5,5
XII	253	127	125	46	10,2	9,8	10,7	17,8	5,8

¹⁾ ILO/EU -määritelmän mukaan.

¹⁾ Enligt ILO:s/EU:s definition.

¹⁾ According to the ILO/EU definition.

64. Työttömyysaste ¹⁾ maakunnittain — Arbetslöshetsstal ¹⁾ landskapsvis — Unemployment rate ¹⁾ by region

Vuosi ja neljännes År och kvartal Year and quarter	Koko maa Hela landet Whole country	Maakunta — Landskap — Region									
	1	Uusimaa Nyland	Itä-Uusimaa Östra Nyland	Varsinais-Suomi Egentliga Finland	Satakunta	Kanta-Häme Egentliga Tavastland	Pirkanmaa Birkaland	Päijät-Häme Päijänne-Tavastland	Kymenlaakso Kymmene-dalen	Etelä-Karjala Södra Karelen South Karelia	Etelä-Savo Savolax South Savo
		2	3	4	5	6	7	8	9	10	11
1994.	16,6	13,9	13,0	15,6	17,4	16,4	17,2	20,0	18,1	17,0	17,1
1995.	15,4	12,0	11,7	13,9	17,0	14,5	16,6	18,3	15,7	15,9	16,5
1996.	14,6	11,1	12,2	12,0	15,7	14,8	16,5	17,8	15,6	14,2	16,0
1997.	12,7	9,6	8,2	10,8	13,4	12,1	12,9	13,8	11,7	13,3	13,8
*1998.	11,4	7,7	5,9	9,9	12,6	10,8	11,5	13,4	12,9	13,7	13,3
1997 I	13,8	10,5	11,4	12,3	14,3	17,1	15,9	11,4	11,4	13,3	12,6
II	14,3	10,9	9,1	12,1	15,2	13,4	14,4	16,4	14,4	15,7	16,0
III	11,1	8,7	6,7	9,4	11,7	10,2	10,5	13,4	9,4	10,1	13,1
IV	11,4	8,3	5,6	9,5	12,4	11,7	11,1	13,8	11,6	14,0	13,4
*1998 I	12,1	7,3	7,2	10,5	15,0	13,2	12,8	13,4	14,8	15,0	11,6
II	13,1	8,8	8,1	11,8	14,3	13,6	13,2	14,7	15,6	15,5	15,4
III	10,2	7,2	4,5	8,0	11,8	9,8	11,0	10,2	10,1	12,9	11,1
IV	10,1	6,4	4,1	9,2	11,2	7,5	9,7	14,5	11,9	12,8	13,4

Vuosi ja neljännes År och kvartal Year and quarter	Maakunta — Landskap — Region										
	Pohjois-Savo Norra Savolax North Savo	Pohjois-Karjala Norra Karelen North Karelia	Keski-Suomi Mellersta Finland Central Finland	Etelä-Pohjanmaa Södra Österbotten South Ostrobothnia	Pohjanmaa Österbotten Ostrobothnia	Keski-Pohjanmaa Mellersta Österbotten Central Ostrobothnia	Pohjois-Pohjanmaa Norra Österbotten North Ostrobothnia	Kainuu Kajanaland	Lappi Lappland Lapland	Ahvenanmaa Åland	
	12	13	14	15	16	17	18	19	20	21	
1994.	17,6	19,7	19,5	16,8	13,3	16,4	18,5	20,7	22,0	4,1	
1995.	17,9	20,0	19,0	15,1	12,9	16,0	17,1	22,4	21,2	5,3	
1996.	17,5	17,5	18,9	14,8	11,3	14,6	15,8	22,7	21,1	5,2	
1997.	15,6	17,4	16,2	14,6	8,1	9,0	15,5	23,5	20,4	3,1	
*1998.	14,7	15,1	15,2	11,5	7,7	11,1	15,0	18,1	19,8	..	
1997 I	16,5	18,8	17,3	18,7	8,0	10,8	16,0	22,6	22,2	..	
II	18,1	20,8	17,1	14,2	10,7	9,9	17,2	26,8	23,5	..	
III	14,9	14,8	14,4	12,2	7,4	6,8	14,3	23,0	16,4	..	
IV	12,8	14,7	15,8	13,2	6,3	8,5	14,5	21,5	19,3	..	
*1998 I	13,2	14,6	16,2	17,4	7,5	17,3	16,7	22,9	19,6	..	
II	16,7	17,1	16,9	13,7	8,7	13,3	18,5	21,1	19,5	..	
III	14,0	14,1	13,4	9,2	7,9	8,8	13,0	15,5	18,6	..	
IV	14,1	13,5	14,7	9,8	6,4	9,1	12,2	15,5	19,6	..	

¹⁾ ILO/EU-määritelmän mukaan.

¹⁾ Enligt ILO:s/EU:s definition.

¹⁾ According to the ILO/EU definition.

65. Työnvälitys — Arbetsförmedling — Employment service

T = työttömiä työnhakijoita — arbetslösa arbetssökande — unemployed job seekers
 A = avoimia työpaikkoja — lediga platser — job vacancies

Kuukausitiedot tarkoittavat kuukauden lopun tietoja, vuositiedot keskimäärää kuukaudessa — Månadsuppgifterna gäller slutet av månaden, årsuppgifterna medeltal per månad — Monthly data are end-of-month data, annual data are monthly averages.

Vuosi ja kuukausi År och månad Year and month	Kaikki työnhakijat Alla arbets-sökande All job seekers	Avoimia työpaikkoja Lediga platser Job vacancies	Työttömiä työnhakijoita Arbetslösa arbetssökande Unemployed job seekers					Lyttennetyllä työviikolla olevia Med förkortad arbetsvecka On reduced working week	Työvoimakoulutuksessa olevia Personer i syssel-sättnings-utbildning On employment training	Tekninen, luonnontieteellinen ja yhteiskuntatieteellinen työ Tekniskt, naturvetenskapligt och samhälls-vetenskapligt arbete Technical, physical science and social science work	Terveystieteellinen ja sosiaalialan työ Hälsövärd och socialt arbete Health care and social welfare work			
			Yhteensä Totalt Total	Lomautettuja Permitterade Laid off	Työttömyys-kassan jäsenet Medlemmar i arbets-löshetskassa Members of unemployment funds	Peruspäivä-raham saajat Mottagare av grund-dagpenning Basic daily allowance recipients	Työmarkkina-tuen saajat Mottagare av arbets-marknads-stöd Beneficiaries of labour market support				T	A	T	A
1994...	720 998	7 362	494 247	26 793	264 040	♦165 277	♦53 258	12 904	28 436	40 117	591	35 404	639	
1995...	694 634	8 305	466 013	15 143	238 719	♦76 414	142 693	9 207	33 937	37 275	730	34 200	949	
1996...	690 504	10 132	447 987	13 882	237 069	♦28 775	178 306	7 958	42 310	35 642	909	33 825	1 141	
1997...	656 865	13 690	408 964	10 656	208 490	♦25 450	♦173 292	♦6 307	46 843	32 433	1 195	33 047	1 367	
1998...	609 968	16 842	372 431	9 959	169 856			4 876	41 444	29 392	1 493	33 739	1 653	
1996 I	686 671	6 827	471 531	18 301	251 089	28 489	189 218	8 949	42 194	35 483	651	36 164	821	
II	687 775	11 378	462 587	18 941	247 217	28 877	185 129	8 960	45 214	34 477	1 008	33 743	976	
III	694 946	15 298	451 634	17 445	239 060	28 662	183 294	8 831	48 358	33 262	1 139	30 854	1 477	
IV	701 911	14 620	444 094	15 722	235 150	28 577	180 194	8 521	48 040	33 151	1 442	30 780	1 262	
V	711 081	15 468	432 086	12 476	226 326	27 333	173 270	8 072	43 418	34 893	1 336	32 133	1 350	
VI	723 133	12 150	459 166	11 990	231 776	28 590	187 557	7 471	34 729	40 628	957	34 539	1 098	
VII	718 418	9 122	468 076	13 450	240 245	29 570	184 134	7 155	27 768	42 767	726	36 037	991	
VIII	676 151	8 638	439 572	10 829	229 011	27 563	169 990	7 132	31 227	37 796	792	34 061	1 215	
IX	663 568	8 323	426 705	9 770	226 077	27 640	169 424	7 434	41 996	34 082	758	34 609	1 087	
X	665 215	6 860	424 874	10 445	227 368	28 442	171 197	7 704	49 032	32 732	677	33 741	910	
XI	667 869	6 835	427 535	11 638	232 279	29 294	171 524	7 743	51 233	32 278	800	32 295	1 197	
XII	689 315	6 059	467 984	15 582	259 226	32 252	174 715	7 526	44 508	36 155	617	36 945	1 307	
1997 I	677 562	10 318	453 332	14 918	250 678	31 782	173 158	7 510	43 524	34 617	980	36 509	1 440	
II	674 908	17 122	437 609	15 276	238 811	30 419	171 099	7 449	49 088	32 970	1 219	33 424	1 663	
III	678 442	21 550	424 108	13 751	226 526	28 904	172 645	7 219	52 667	31 387	1 410	30 511	2 313	
IV	679 450	19 520	409 934	11 627	214 931	27 020	171 781	6 906	54 832	30 783	1 595	30 311	1 656	
V	680 402	19 500	394 578	8 897	202 122	24 990	167 654	6 405	51 038	31 630	1 719	31 056	1 502	
VI	685 975	14 853	420 536	8 761	205 588	24 982	181 194	5 877	40 389	36 691	1 240	34 373	1 279	
VII	678 476	10 776	427 922	10 507	209 746	25 316	179 999	5 627	33 203	38 564	1 141	35 384	1 157	
VIII	634 111	11 622	396 278	7 331	194 879	22 711	167 414	5 597	36 620	33 890	1 041	33 017	1 170	
IX	618 771	10 062	380 821	6 810	188 240	21 863	168 334	5 721	46 611	30 395	998	33 251	974	
X	618 807	9 678	378 312	7 819	186 001	22 163	171 983	5 866	51 072	29 027	943	32 301	956	
XI	619 283	9 662	376 951	9 060	184 859	22 199	176 243	5 838	55 052	28 327	1 041	31 038	1 126	
XII	636 196	9 621	407 185	13 113	199 494	23 904	181 264	5 670	48 008	30 915	1 007	35 389	1 173	
1998 I	629 500	15 114	405 416	12 852	198 838	23 925	183 775	5 766	43 823	30 665	1 792	36 027	1 374	
II	626 733	21 123	395 500	13 788	191 833	23 135	182 991	5 720	40 268	29 698	2 036	33 725	1 714	
III	628 516	26 928	383 614	12 609	181 453	21 599	183 249	5 463	43 427	28 374	2 125	31 417	2 672	
IV	628 133	24 712	374 712	10 995	174 579	20 270	181 259	5 203	42 932	28 238	2 006	31 001	1 898	
V	624 343	23 766	357 855	7 784	162 780	18 490	175 386	4 840	39 126	28 678	1 958	31 545	2 093	
VI	631 785	18 112	381 676	7 677	166 374	18 759	185 798	4 492	31 160	33 435	1 312	35 502	1 447	
VII	627 311	14 435	388 475	9 754	170 602	18 992	184 734	4 284	25 990	35 046	1 246	36 847	1 509	
VIII	587 733	13 931	361 920	6 445	159 240	16 731	172 412	4 287	30 441	30 943	1 254	34 440	1 619	
IX	576 914	13 864	348 242	6 548	154 511	*15 651	*170 890	4 476	35 398	27 453	1 282	33 820	1 475	
X	577 670	11 210	346 372	7 952	153 748	*15 822	*173 845	4 649	39 859	26 261	1 034	32 694	1 334	
XI	582 838	9 400	349 687	9 545	156 641			4 705	44 081	25 921	959	31 909	1 225	
XII	598 140	9 512	375 702	13 557	167 671			4 629	37 073	27 990	915	35 941	1 476	

65. Työnvälitys (jatk.) — Arbetsförmedling (forts.) — Employment service (cont.)

Vuosi ja kuukausi År och månad Year and month	Hallinto- ja toimistotyö Administrativt arbete och kontorsarbete Administrative and office work	Kaupallinen työ Kommersiellt arbete Commercial work	Maa- ja metsä- taloustyö, kalastusala Jord- och skogs- bruksarbete, fiskeri Agricultural and forestry work, fishery	Kuljetus- ja liikennetyö Transport och kommunikations- arbete Transport and communications work	Teollinen työ Tillverkning Production work	Rakennustyö, kaivos- ja louhintä- työ Byggnadsarbete, gruvarbete och brytning Construction, mining and quarrying	Palvelutyö Service arbete Service work	Muu työ Annat arbete Other work								
	T	A	T	A	T	A	T	A	T	A	T	A	T	A	T	A
	14	15	16	17	18	19	20	21	22	23	24	25	26	27	28	29
1994...	50 988	396	36 559	1 078	16 814	1 455	18 712	153	104 785	1 710	51 905	292	50 978	897	61 193	151
1995...	49 562	567	35 470	1 177	16 567	1 282	18 027	165	98 654	1 692	49 936	270	50 850	1 167	60 329	306
1996...	49 223	667	34 301	1 624	16 790	1 817	17 648	176	96 976	1 628	45 554	345	50 616	1 467	53 531	359
1997...	46 672	943	31 944	2 070	15 977	2 093	16 168	326	90 536	2 613	38 200	614	48 096	2 063	45 234	407
1998...	41 913	1 301	28 532	2 439	14 612	2 382	14 365	409	81 427	3 134	31 741	784	45 315	2 726	41 434	513
1996 I	49 886	586	35 348	1 496	18 777	176	18 947	131	99 809	1 446	53 068	190	51 728	1 217	54 020	113
II	48 703	674	34 846	1 618	18 703	1 162	18 652	214	98 174	2 588	52 747	189	50 685	1 682	52 916	1 267
III	47 411	728	34 241	1 958	18 590	2 424	18 351	329	97 117	3 091	51 904	281	49 322	2 122	53 137	1 749
IV	47 261	682	33 811	1 792	17 586	3 591	18 011	221	95 772	2 225	49 448	524	49 105	2 073	53 447	808
V	47 089	734	33 215	1 835	14 945	5 738	17 043	193	93 493	1 883	44 027	543	48 838	1 717	53 934	139
VI	50 232	694	34 731	1 355	15 531	4 563	16 935	191	98 082	1 369	41 664	534	52 331	1 241	62 503	148
VII	52 128	501	35 442	1 422	15 676	2 506	17 012	102	98 253	1 280	40 794	378	52 881	1 198	63 636	18
VIII	51 054	724	34 491	1 815	15 119	436	16 860	157	94 868	1 457	39 614	499	50 540	1 531	54 340	12
IX	49 529	678	33 832	2 002	14 972	451	16 857	165	94 440	1 261	39 643	453	50 233	1 456	48 738	12
X	48 482	639	33 526	1 613	15 715	373	17 061	135	94 667	1 089	40 822	242	50 085	1 170	47 598	12
XI	47 843	722	33 273	1 490	17 123	233	17 410	132	95 854	978	43 233	149	49 645	1 122	46 943	12
XII	51 053	638	34 861	1 097	18 740	145	18 631	144	103 184	873	49 677	154	52 001	1 072	51 155	12
1997 I	50 109	1 041	34 595	2 069	18 810	431	18 234	251	99 282	1 729	48 127	179	51 090	1 749	47 041	449
II	47 905	1 149	33 556	2 303	18 463	2 458	17 679	394	96 326	4 065	46 981	324	49 379	2 379	45 650	1 168
III	46 522	1 124	32 524	2 365	17 958	3 627	17 304	414	94 698	5 279	45 853	486	47 813	2 649	45 787	1 883
IV	45 556	910	31 755	2 401	16 782	4 656	16 769	478	91 528	3 631	42 405	883	47 082	2 425	45 336	885
V	44 936	1 020	31 115	2 143	14 468	6 128	15 789	409	87 794	2 920	37 054	899	46 230	2 349	45 607	411
VI	48 268	887	32 674	1 590	14 783	5 149	15 664	245	91 995	2 022	34 477	982	50 010	1 389	52 839	70
VII	49 843	734	33 378	1 766	14 806	885	15 566	247	91 714	2 170	33 352	815	50 432	1 849	54 375	12
VIII	48 019	897	31 752	2 430	14 199	436	15 207	309	87 492	2 404	32 064	884	47 581	2 049	45 726	2
IX	45 905	795	30 866	2 186	13 910	485	15 153	309	85 789	1 988	31 824	660	46 894	1 666	40 024	1
X	44 610	774	30 534	2 019	14 623	348	15 237	254	85 136	1 706	32 803	524	46 842	2 152	39 380	2
XI	43 322	943	29 809	1 828	15 812	297	15 355	347	84 884	1 726	34 604	350	45 956	2 003	38 781	1
XII	45 072	1 044	30 768	1 735	17 115	212	16 060	255	89 796	1 715	38 851	387	47 846	2 092	42 257	1
1998 I	45 204	1 536	30 917	2 367	17 405	621	16 075	453	88 495	3 581	39 214	430	48 015	2 222	40 546	738
II	43 806	1 660	30 106	2 719	17 133	2 400	15 670	513	86 441	4 691	38 788	612	46 309	3 260	40 034	1 418
III	42 160	1 478	29 448	2 952	16 596	4 714	15 240	536	84 687	5 213	37 815	801	44 674	4 783	40 592	1 654
IV	41 791	1 322	28 834	3 357	15 678	5 026	14 915	531	82 664	4 129	35 664	1 088	44 269	4 072	40 661	1 283
V	41 106	1 451	27 966	3 006	13 010	6 849	14 046	509	78 689	3 703	30 383	1 134	43 634	2 774	41 011	289
VI	43 353	1 089	29 123	2 222	13 250	5 204	13 767	457	82 159	3 017	28 079	1 175	47 408	2 012	47 919	177
VII	44 403	1 199	29 525	2 063	13 353	1 366	13 631	364	81 850	2 926	27 197	1 000	47 701	2 528	49 166	234
VIII	42 689	1 422	28 178	2 263	12 778	660	13 630	323	78 531	2 935	26 528	974	45 091	2 478	42 664	3
IX	40 682	1 322	27 413	3 046	12 566	540	13 616	357	77 064	2 598	26 410	824	44 221	2 418	38 446	2
X	39 383	1 023	27 096	2 187	13 188	521	13 639	225	77 020	1 892	27 334	503	43 999	2 490	37 805	1
XI	38 533	1 064	26 622	1 749	14 703	380	13 788	317	77 700	1 403	30 004	445	43 484	1 856	37 475	2
XII	39 841	1 043	27 153	1 337	15 689	301	14 364	324	81 827	1 514	33 472	427	44 972	1 824	40 894	351



66. Poliisin tietoon tulleet rikokset, päihtymyksen takia säilöönotetut ja pysäköintivirheet
Brott som kommit till polisens kännedom, berusade som tagits i förvar och parkeringsfel
Offences recorded by the police; intoxicated persons taken into custody; parking offences

Vuosi ja kuukausi År och månad Year and month	Kaikki rikokset Alla brott All offences	Rikoslakia vastaan tehty rikokset – Brott mot strafflagen – Offences against the Penal Code										
		Virkamiehen väkivaltainen vastustaminen Väldsam motstånd mot tjänsteman Assaulting an official	Haitanteko virkamiehille Hindrande av tjänsteman Impeding an official in the performance of his duties	Rattijuopumus Rattfylleri Drunken driving	Väärennysrikokset Förfälskningsbrott Forgeries	Salakuljetus Smuggling	Tappo, murha, surma Dråp, mord, dråp under förmildrande omständigheter Man-slaughter, murder, homicide	Pahoinpitely Misshandel Assault	Siveellisyysrikokset Sedlighetsbrott Sexual offences	Varkaus Tillgrepp Theft	Vahingon- teko Skade- görrelse Damage to prop- erty	Kavallus För- skingring Embezzle- ment
	1	2	3	4	5	6	7	8	9	10	11	12
1993	804 530	1 283	2 942	22 104	9 754	91	129	18 656	1 410	200 390	41 939	3 862
1994	758 900	1 263	2 792	20 390	9 038	91	147	19 836	1 051	192 847	42 206	3 696
1995	760 441	1 215	2 534	21 098	8 617	131	146	22 188	1 144	183 271	42 393	3 482
1996	752 336	1 246	2 482	21 044	7 527	86	153	24 542	1 418	176 981	41 218	3 089
1997	734 612	1 388	2 430	22 495	6 664	133	149	25 271	1 560	179 694	41 065	3 505
1996 I	55 166	107	186	1 386	515	7	20	1 879	82	11 631	3 259	251
II	56 820	88	178	1 137	478	6	8	1 595	55	10 952	2 203	240
III	58 386	99	182	1 486	548	6	17	1 724	65	12 503	2 739	250
IV	58 390	84	197	1 597	286	4	13	1 999	76	13 744	3 307	274
V	66 203	96	204	2 072	579	2	12	2 108	70	16 737	3 914	280
VI	61 193	132	204	2 445	361	10	15	2 322	118	16 934	3 855	230
VII	68 453	115	235	2 174	602	4	14	2 103	128	17 877	3 828	284
VIII	72 209	125	197	2 222	456	28	15	2 311	172	18 650	4 108	305
IX	68 965	102	227	2 150	361	7	10	1 955	130	16 935	3 675	258
X	69 379	108	221	1 856	416	9	15	2 167	138	16 868	4 034	303
XI	60 733	98	200	1 772	541	3	19	2 126	113	14 513	3 320	269
XII	49 714	109	239	1 362	348	3	12	1 972	71	12 069	2 982	219
1997 I	57 710	96	196	1 261	502	5	14	1 877	254	11 672	2 865	294
II	51 351	104	151	1 309	405	4	9	1 618	139	10 871	2 336	259
III	55 030	108	189	1 710	318	27	10	1 831	63	12 826	3 022	247
IV	57 929	108	181	1 496	480	44	10	1 910	86	14 575	3 406	278
V	63 701	120	202	2 123	359	7	11	2 214	114	16 052	4 011	297
VI	60 878	139	210	2 554	190	10	17	2 189	129	16 212	3 527	233
VII	69 937	118	222	2 559	699	8	11	2 349	107	18 700	3 897	257
VIII	71 406	123	220	2 432	490	9	10	2 396	131	18 547	3 858	332
IX	67 228	106	199	2 050	774	4	6	1 957	131	17 050	3 939	278
X	66 660	118	213	1 757	579	1	19	2 051	201	16 171	3 557	374
XI	58 784	127	204	1 759	233	5	19	2 231	106	13 466	3 313	265
XII	49 156	114	207	1 390	249	8	11	1 926	77	12 176	2 918	211
1998 I	55 743	120	205	1 566	506	6	7	2 029	79	12 286	3 014	249
II	50 812	83	171	1 185	295	10	7	1 634	63	10 908	2 320	304
III	58 778	90	207	1 512	347	3	15	1 804	86	13 380	2 852	301
IV	59 938	112	194	1 654	268	3	10	2 059	82	14 388	3 378	227
V	68 546	108	228	2 339	322	7	16	2 441	121	17 732	4 211	249
VI	64 602	113	245	2 477	249	4	8	2 287	128	17 233	3 992	269
VII	66 745	109	236	2 484	310	—	10	2 537	137	18 519	4 026	283
VIII	69 159	130	233	2 260	344	2	13	2 287	115	18 742	3 989	280
IX	73 443	98	196	2 171	316	7	9	2 169	107	18 575	3 894	305
X	69 809	87	183	2 057	360	7	13	2 224	134	17 308	4 197	316
XI	58 424	103	193	1 581	420	4	12	1 903	103	14 021	3 083	255
XII	53 652	112	218	1 558	388	2	4	1 953	94	12 479	2 966	239

66. Poliisin tietoon tulleet rikokset, päihtymyksen takia säilöön otetut ja pysäköintivirheet (jatk.)
Brott som kommit till polisens kännedom, berusade som tagits i förvar och parkeringsfel (forts.)
Offences recorded by the police; intoxicated persons taken into custody; parking offences (cont.)

Vuosi ja kuukausi År och månad Year and month	Muut rikokset – Övriga brott – Other offences									Liikenne- rikokset Trafik- brott Traffic offences	Päihtymyk- sen takia säilöön- otetut Berusade som tagits i förvar Intoxicated persons taken into custody	Pysäköinti- virheet Parke- ringsfel Parking offences	
	Ryöstö Rån Robbery	Petos ¹⁾ Bedrä- geri ¹⁾ Fraud ¹⁾	Huumaus- aine- rikokset ²⁾ Narkotika- brott ²⁾ Offences involving narcotics ²⁾	Muut Övriga Other offences	Yhteensä ¹⁾ Totalt ¹⁾	Alkoholi- pitoisen aineen luv- aton maahan- tuonti Olövig in- försel av alkoholhal- ligt ämne Illicit im- port of alcohol	Muut alko- holilaki- rikokset Övriga brott mot alkohol- lagen Other offen- ces against the Alcoh- olic Bever- ages Act	Muut Övriga Other offences	Yhteensä Totalt				
	13	14	15	16	17	18	19	20	21	22	23	24	
1993	2 049	17 806	4 100	61 541	383 956	2 385	4 797	21 286	32 568	388 006	100 126	638 426	
1994	2 122	15 593	6 116	67 455	384 643	2 071	4 137	22 832	29 040	345 217	92 560	583 056	
1995	2 190	15 892	9 193	70 060	383 554	672	3 475	21 026	25 173	351 714	90 519	587 881	
1996	2 087	18 677	8 099	69 845	378 494	2 023	3 829	17 146	22 998	350 844	88 267	572 576	
1997	2 069	14 048	8 841	73 694	383 006	2 650	3 709	18 844	25 203	326 403	83 072	604 262	
1996	I	161	1 271	607	4 629	25 991	52	232	1 400	1 684	27 491	5 971	48 618
	II	148	1 254	637	4 540	23 519	41	276	1 441	1 758	31 543	6 142	44 482
	III	141	1 467	543	4 021	25 791	42	271	1 268	1 581	31 014	7 317	50 378
	IV	157	1 001	689	5 124	28 552	45	314	1 281	1 640	28 198	7 473	43 751
	V	185	1 467	769	6 558	35 053	124	299	1 484	1 907	29 243	7 643	49 012
	VI	211	1 021	552	6 481	34 891	99	280	1 627	2 006	24 296	8 321	43 954
	VII	201	1 130	627	6 883	36 205	385	260	1 857	2 502	29 746	8 080	46 085
	VIII	244	1 172	583	7 403	37 991	270	365	2 663	3 298	30 920	8 321	48 775
	IX	184	1 061	700	6 234	33 989	224	365	1 552	2 141	32 835	6 829	52 593
	X	176	1 577	787	6 508	35 183	219	407	1 488	2 114	32 082	7 394	55 136
	XI	186	1 505	779	5 550	30 994	200	424	1 353	1 977	27 762	7 463	51 456
	XII	172	1 635	470	4 381	26 044	306	258	990	1 554	22 116	7 313	38 336
1997	I	129	1 435	651	9 559	30 810	162	306	1 463	1 931	24 969	..	48 147
	II	113	1 390	533	3 947	23 188	321	254	1 379	1 954	26 209	..	46 312
	III	164	931	599	4 843	26 888	123	273	1 244	1 640	26 502	..	46 333
	IV	201	1 198	635	5 221	29 829	196	348	1 419	1 963	26 137	7 027	52 461
	V	212	1 061	684	6 153	33 620	266	409	1 508	2 183	27 898	7 700	48 325
	VI	211	887	655	6 499	33 662	286	229	1 662	2 177	25 039	7 681	45 991
	VII	181	1 247	768	7 612	38 735	252	240	2 116	2 608	28 594	8 535	46 470
	VIII	239	1 103	818	8 519	39 227	193	257	1 870	2 320	29 859	8 342	51 796
	IX	160	1 140	722	6 768	35 284	193	250	1 753	2 196	29 748	6 744	57 644
	X	197	1 160	842	7 202	34 442	300	303	1 465	2 068	30 150	7 019	59 222
	XI	153	946	934	5 229	28 990	149	559	1 284	1 992	27 802	7 160	53 205
	XII	168	927	598	4 475	25 455	210	203	1 193	1 606	22 095	7 362	48 356
1998	I	140	955	918	4 913	26 993	142	241	1 335	1 718	27 032	7 028	..
	II	134	1 018	701	4 205	23 038	201	179	1 167	1 547	26 227	5 880	..
	III	159	1 233	751	5 159	27 899	203	276	1 486	1 965	28 914	7 036	..
	IV	186	986	711	5 891	30 149	189	230	1 495	1 914	27 875	7 780	..
	V	225	1 082	831	6 982	36 894	107	373	1 582	2 062	29 590	8 329	..
	VI	208	994	716	7 176	36 099	159	250	1 599	2 008	26 495	8 292	..
	VII	193	1 226	766	7 448	38 284	280	208	1 906	2 394	26 067	8 678	..
	VIII	244	1 503	753	7 973	38 868	143	320	1 733	2 196	28 095	8 420	..
	IX	312	1 258	747	7 069	37 233	198	296	1 986	2 480	33 730	7 859	..
	X	186	1 307	914	6 756	36 049	138	355	1 591	2 084	31 676	7 703	..
	XI	150	1 139	926	5 314	29 207	215	363	1 196	1 774	27 443	6 369	..
	XII	145	1 004	722	4 959	26 843	200	327	1 281	1 808	25 001	7 220	..

¹⁾ Maksuvälinepetosten tilastoyksikkö on muuttunut.
²⁾ Huumaussainerikokset kuuluvat rikoslakiin 1.1.1994 alkaen.

¹⁾ Statistikenheten för betalningsmedelsbedrägerier har ändrats.
²⁾ Narkotikabrott omfattas av strafflagen fr.o.m. 1.1.1994.

¹⁾ The statistical unit for means of payment frauds has changed.
²⁾ From 1 January 1994 narcotic offences are classified among offences against the Penal Code.

67. Vireillepannut konkurssit — Anhängiggjorda konkurser — Bankruptcy proceedings instituted

Vuosi ja neljännes År och kvartal Year and quarter	Kaikkiaan Totalt Yhtiöt ja yhteisöt (TOL 1995) — Bolag och samfund (NI 1995) — Companies and corporations (SIC 1995)									
	Totalt	Maa-, metsä- ja kalatalous Jord- och skogsbruk, fiske Agriculture and forestry, fishing	Teollisuus Industri Manufacturing	Rakentaminen Byggsamhet Construction	Kauppa, majoitus- ja ravitsemistoiminta Handel, hotell- och restaurangverksamhet Trade, hotels and restaurants	Kuljetus, varastointi ja tietoliikenne Transport, magasinering och kommunikation Transport, storage and communications	Palvelut Tjänster Services	Tuntematon Okänd Unknown	Yhteensä Totalt	
	1	2	3	4	5	6	7	8	9	
1993...	6 861	36	1 139	914	2 081	253	1 261	177	5 861	
1994...	5 545	40	811	632	1 614	214	948	225	4 484	
1995...	4 700	28	613	549	1 255	176	748	140	3 509	
1996...	4 296	34	516	493	1 130	147	555	157	3 032	
1997...	3 611	22	415	404	954	162	613	80	2 650	
1995	I	1 402	6	227	166	382	48	227	35	1 091
	II	1 160	9	143	141	309	53	179	45	879
	III	1 022	3	127	121	268	38	154	24	735
	IV	1 116	10	116	121	296	37	188	36	804
1996	I	1 250	10	169	138	331	42	156	44	890
	II	1 057	10	139	113	275	39	128	38	742
	III	1 090	10	124	133	281	37	142	39	766
	IV	899	4	84	109	243	29	129	36	634
1997	I	1 009	6	88	93	267	46	161	38	699
	II	857	3	90	103	237	46	164	16	659
	III	821	7	119	96	210	36	126	8	602
	IV	924	6	118	112	240	34	162	18	690
1998	I	832	11	97	75	225	49	137	10	604
	II	796	7	94	83	186	33	121	14	538
	III	759	5	104	83	169	38	133	14	546

Vuosi ja neljännes År och kvartal Year and quarter	Yrittäjät (TOL 1995) — Företagare (NI 1995) — Self-employed (SIC 1995)									Muut yksityishenkilöt Andra enskilda personer Other individuals
	Maa-, metsä- ja kalatalous Jord- och skogsbruk, fiske Agriculture and forestry, fishing	Teollisuus Industri Manufacturing	Rakentaminen Byggsamhet Construction	Kauppa, majoitus- ja ravitsemistoiminta Handel, hotell- och restaurangverksamhet Trade, hotels and restaurants	Kuljetus, varastointi ja tietoliikenne Transport, magasinering och kommunikation Transport, storage and communications	Palvelut Tjänster Services	Tuntematon Okänd Unknown	Yhteensä Totalt		
	10	11	12	13	14	15	16	17	18	
1993...	17	70	54	205	51	39	364	800	200	
1994...	17	71	72	255	65	45	270	795	266	
1995...	23	64	79	248	81	84	398	977	214	
1996...	41	62	72	224	99	88	390	976	288	
1997...	23	74	77	163	71	77	292	777	184	
1995	I	7	18	22	70	21	12	93	243	68
	II	5	19	17	44	19	24	106	234	47
	III	2	14	22	74	16	20	88	236	51
	IV	9	13	18	60	25	28	111	264	48
1996	I	15	10	22	67	29	21	109	273	87
	II	13	20	19	51	17	26	95	241	74
	III	11	12	19	61	28	24	89	244	80
	IV	2	20	12	45	25	17	97	218	47
1997	I	5	25	28	54	23	28	87	250	60
	II	3	11	10	30	9	13	72	148	50
	III	7	16	18	42	19	18	63	183	36
	IV	8	22	21	37	20	18	70	196	38
1998	I	8	17	13	47	14	13	64	176	52
	II	11	23	16	44	19	25	76	214	44
	III	6	21	21	33	15	16	64	176	37

Trendit/kausitasoitettut sarjat — Trender/säsongrensade serier — Trends/seasonally adjusted series

Trendi – Trend – Trend

Vuosi ja kuukausi År och månad Year and month	Työllisyys Sysselsättning Employment					Maa- ja metsätalous Jord- och skogsbruk Agriculture and forestry						
	Työvoima ¹⁾ Arbetskraft ¹⁾ Labour force ¹⁾	Työlliset ¹⁾ Syssej-satta ¹⁾ Employed ¹⁾	Työttömät ¹⁾ Arbetslösa ¹⁾ Unemployed ¹⁾	Työttömät/työvoima ¹⁾ Arbetslösa/arbetskraft ¹⁾ Unemployed/labour force ¹⁾	Työttömät työnhakijat Arbetslösa arbets-sökande Unemployed job seekers	Avoimet työpaikat Lediga arbetsplatser Job vacancies	Meijereiden vastaanottama maito Av mejerier invägd mjölk by dairies	Naudanlihan tuotanto Produktion av nötkött Production of beef	Sianlihan tuotanto Produktion av fläsk Production of pork	Markkina-hakkuut Marknads-avverknningar Commercial fellings	Aines-pinopuu Travat råvirke Cord-wood	Tukki-puu Stock Logs
	1 000		%	1 000	1 000 000 l	1 000 000 kg	1 000 m ³					
1	2	3	4	5	6	7	8	9	10	11	12	
1995 VII	2 475	2 103	372	15,0	468	13	192	7,9	13,9	4 309	2 258	2 047
VIII	2 482	2 105	377	15,2	467	13	191	8,0	13,9	4 189	2 195	1 989
IX	2 490	2 108	382	15,3	465	13	190	8,1	13,9	4 113	2 156	1 952
X	2 496	2 110	385	15,4	462	13	190	8,2	13,9	4 070	2 138	1 930
XI	2 498	2 112	385	15,4	460	13	189	8,2	13,9	4 011	2 119	1 898
XII	2 495	2 114	381	15,3	458	14	188	8,2	13,9	3 926	2 086	1 851
1996 I	2 490	2 115	375	15,1	456	14	187	8,2	13,9	3 821	2 029	1 801
II	2 483	2 115	368	14,8	454	14	187	8,1	13,9	3 720	1 956	1 765
III	2 478	2 116	362	14,6	453	14	186	8,0	14,0	3 661	1 894	1 756
IV	2 477	2 117	360	14,5	452	15	186	7,9	14,0	3 650	1 854	1 773
V	2 479	2 118	360	14,5	451	15	186	7,8	14,1	3 693	1 851	1 810
VI	2 484	2 120	363	14,6	450	15	186	7,8	14,1	3 773	1 885	1 855
VII	2 490	2 124	366	14,7	448	15	187	7,7	14,2	3 849	1 933	1 890
VIII	2 494	2 127	367	14,7	445	16	188	7,8	14,3	3 906	1 978	1 912
IX	2 495	2 131	364	14,6	442	16	189	7,8	14,4	3 931	2 003	1 923
X	2 493	2 133	359	14,4	440	16	190	7,9	14,4	3 931	2 004	1 928
XI	2 489	2 136	352	14,2	439	16	191	8,0	14,5	3 946	2 000	1 948
XII	2 485	2 140	346	13,9	438	17	191	8,2	14,5	3 984	2 008	1 977
1997 I	2 484	2 145	340	13,7	435	17	192	8,3	14,5	4 025	2 020	2 009
II	2 486	2 151	335	13,5	430	18	191	8,4	14,5	4 081	2 040	2 049
III	2 488	2 157	331	13,3	424	19	191	8,5	14,6	4 145	2 059	2 096
IV	2 489	2 163	327	13,1	419	19	191	8,5	14,5	4 215	2 075	2 150
V	2 488	2 167	321	12,9	414	19	191	8,4	14,5	4 303	2 096	2 214
VI	2 483	2 169	315	12,7	411	19	190	8,4	14,5	4 391	2 116	2 274
VII	2 477	2 169	307	12,4	407	19	190	8,3	14,6	4 475	2 139	2 327
VIII	2 473	2 171	301	12,2	402	19	191	8,2	14,6	4 529	2 157	2 356
IX	2 473	2 176	297	12,0	397	19	192	8,1	14,6	4 528	2 158	2 350
X	2 478	2 182	295	11,9	393	19	193	7,9	14,7	4 478	2 143	2 317
XI	2 485	2 190	295	11,9	389	19	194	7,8	14,8	4 407	2 123	2 272
XII	2 492	2 196	296	11,9	386	19	196	7,7	14,9	4 333	2 103	2 224
1998 I	2 497	2 201	296	11,9	385	19	196	7,7	15,0	4 299	2 110	2 189
II	2 501	2 204	297	11,9	384	19	196	7,7	15,1	4 319	2 154	2 169
III	2 503	2 206	297	11,9	383	19	195	7,7	15,2	4 391	2 226	2 175
IV	2 505	2 209	297	11,8	380	19	194	7,7	15,3	4 516	2 313	2 216
V	2 508	2 213	295	11,7	377	19	192	7,7	15,4	4 648	2 383	2 277
VI	2 510	2 219	291	11,6	373	19	190	7,7	15,4	4 745	2 411	2 342
VII	2 511	2 226	286	11,4	369	19	189	7,8	15,4	4 786	2 391	2 396
VIII	2 511	2 231	280	11,2	367	19	188	7,8	15,5	4 772	2 336	2 429
IX	2 510	2 235	275	11,0	365	19	188	7,8	15,5	4 725	2 269	2 442
X	2 509	2 238	271	10,8	363	19	187	7,9	15,5	4 665	2 203	2 442
XI	2 510	2 241	269	10,7	360	20	187	7,9	15,5	4 605	2 145	2 432
XII	2 511	2 244	267	10,6	356	20						

¹⁾ ILO/EU -määritelmän mukaan.

¹⁾ Enligt ILO:s/EU:s definition.

¹⁾ According to the ILO/EU definition.

Trendit/kausitasoitettut sarjat — Trender/säsongrensade serier — Trends/seasonally adjusted series

Trendi – Trend – Trend

Teollisuustuotannon työpäiväkorjattu volyyymi-indeksi – Volymindex för industriproduktionen, korrigerat efter arbetsdag – Volume index of industrial output, calculated per working day

Vuosi ja kuukausi År och månad Year and month	Käyttötarkoitukset – Användningssyfte – Main industrial groupings						Toimiala (TOL 1995) – Näringsgren (NI 1995) – Industry (SIC 1995)					
	Koko teollisuus Hela industrin Total industry	Energia- tuotteet Energi- produkter Energy	Raaka-aineet ja tuotanto- hyödykkeet Råvaror och produktions- förnödenheter Intermediate goods	Investointi- tavarat Investerings- varot Capital goods	Kestoku- lutus- tavarat Kapital- varot Durable consumer goods	Muut kulutus- tavarat Övriga konsum- tionsvaror Non- durable consumer goods	C Mine- raalien kaivu Utvinning av mineral Mining and quarrying	D Teollisuus Tillverkning Manu- facturing	15 Elintarv. ja juomien valmistus Livsmedels- och drycks- varu- framställning Manuf. of food products and beverages	DB (17–18) Tekstiilien ja vaatteiden valmistus Tillverkning av textilier och kläder Manuf. of textiles and wearing apparel	20 Puutavaran ja puutuot- teiden valmistus Tillverkning av trä och varor av trä Manuf. of wood and wood products	
1995 = 100												
	13	14	15	16	17	18	19	20	21	22	23	
1996	I	99	102	94	106	95	101	96	99	101	99	98
	II	100	103	95	105	95	101	95	99	102	100	99
	III	101	105	96	105	95	102	94	100	103	100	99
	IV	101	106	97	105	96	102	95	101	103	101	100
	V	102	108	98	105	96	102	96	101	103	102	101
	VI	103	109	99	106	97	103	98	102	104	102	102
	VII	104	110	101	108	98	103	100	103	104	102	104
	VIII	105	111	103	109	98	103	102	104	104	102	105
	IX	106	111	105	111	99	103	104	105	105	102	107
	X	107	111	106	112	100	103	105	107	105	102	108
	XI	108	111	107	113	102	103	106	108	105	102	110
	XII	108	111	108	113	103	103	107	108	105	102	111
1997	I	109	110	108	113	104	103	109	109	105	102	112
	II	109	110	108	113	106	103	111	109	105	102	113
	III	110	109	109	114	107	103	113	110	105	102	114
	IV	110	109	110	117	109	103	116	111	105	102	114
	V	112	109	111	119	110	103	119	112	105	102	115
	VI	113	109	112	121	112	104	122	113	105	102	116
	VII	115	109	113	123	113	104	124	115	106	102	116
	VIII	116	110	115	123	114	105	126	116	106	102	117
	IX	117	110	117	124	115	105	128	118	107	101	118
	X	118	110	118	125	115	105	128	119	108	101	119
	XI	119	110	119	127	115	106	126	120	108	101	120
	XII	120	110	120	130	116	106	123	121	109	101	120
1998	I	121	110	120	132	115	107	119	122	109	101	121
	II	121	109	120	135	115	107	113	122	109	101	122
	III	121	108	120	137	115	107	107	123	109	101	123
	IV	122	107	120	139	114	106	102	123	108	101	123
	V	122	106	120	141	114	106	98	124	108	101	124
	VI	122	106	120	143	113	105	94	124	108	100	124
	VII	122	105	119	146	113	105	92	124	107	100	125
	VIII	122	105	118	149	113	104	90	124	107	100	125
	IX	122	106	118	153	113	104	90	124	106	99	126
	X	123	106	117	156	113	103	90	125	106	98	126
	XI	124	107	117	159	113	102	90	125	105	98	126

Trendit/kausitasoitteet sarjat — Trender/säsongrensade serier — Trends/seasonally adjusted series

Trendi – Trend – Trend

Teollisuustuotannon työpäiväkorjattu volyymi-indeksi (jatk.) – Volymindex för industriproduktionen, korregerat efter arbetsdag (forts.)
Volume index of industrial production, calculated per working day (cont.)

Vuosi ja kuukausi År och månad Year and month	Toimiiala (TOL 1995) – Näringsgren (NI 1995) – Industry (SIC 1995)											Erikoisindeksit – Specialindex – Special indices										
	21 Massan, paperin ja paperituotteiden valmistus Massa-, pappers- ja pappersvaru-tilverknning Manuf. of pulp, paper and paper products	22 Kustentaminen ja painaminen Förlags- och tryckverksamhet Publishing and printing	24 Kemikaalien ja kemiallisten tuotteiden valmistus Tillverknning av kemikalier och kemiska produkter Manuf. of chemicals and chemical products	DJ (27–28) Perusmetallien ja metallituotteiden valmistus Stål- och metallframställning, tillv. av metallvaror Manuf. of basic metals and fabricated metal products	29 Koneiden ja laitteiden valmistus Tillv. av maskiner och utrustning Manuf. of machinery and equipment	DL (30–33) Sähköteknisten tuotteiden valmistus Tillv. av eltekhniska produkter Manuf. of electrical equipment	E Energia- ja vesihuolto El-, gas-, värme- och vattenförsörjning Electricity, gas and water supply	20–21 Puu- ja paperiteollisuus Trä- och pappersindustrin Wood and paper industry	23–25 Kemianteollisuus Kemiska industrin Chemical industry	27–35 Metalliteollisuus Metallindustrin Metal industry	Muu D Muu teollisuus Annan tillverknings- industri Other manufacturing											
1995 = 100																						
	24	25	26	27	28	29	30	31	32	33	34											
1996	I	88	102	95	101	103	107	103	90	97	104	100										
	II	89	102	97	101	103	107	104	91	98	103	101										
	III	90	102	99	101	103	108	106	92	100	103	102										
	IV	91	102	101	102	103	109	108	93	101	104	103										
	V	91	102	103	104	104	110	109	93	102	105	103										
	VI	93	102	104	105	104	111	111	95	103	106	103										
	VII	95	103	104	107	105	113	112	96	104	107	104										
	VIII	97	103	104	108	106	115	112	98	104	109	104										
	IX	100	103	106	109	107	118	112	101	105	110	105										
	X	102	103	107	110	108	120	112	103	106	111	105										
	XI	103	103	108	110	108	122	112	104	107	112	105										
	XII	104	103	109	110	109	124	111	105	107	112	106										
1997	I	104	102	108	111	109	124	110	105	107	112	106										
	II	104	102	106	111	109	124	109	106	106	113	106										
	III	105	102	105	112	110	126	109	106	105	114	106										
	IV	106	102	104	113	110	130	108	108	105	116	106										
	V	108	103	105	114	110	135	108	109	106	118	106										
	VI	109	103	106	115	111	139	108	110	107	120	106										
	VII	110	104	108	116	112	143	108	111	108	122	106										
	VIII	111	105	110	118	113	144	108	112	109	123	107										
	IX	113	105	111	119	113	145	109	114	110	124	108										
	X	114	106	112	121	114	146	109	115	111	125	109										
	XI	115	107	112	122	115	149	110	116	111	126	110										
	XII	116	108	112	123	115	153	110	117	112	129	110										
1998	I	117	108	113	124	115	158	110	118	112	131	110										
	II	117	109	113	125	115	163	111	118	112	133	110										
	III	116	109	113	126	115	168	111	117	113	134	110										
	IV	116	108	113	128	114	172	111	117	113	136	110										
	V	115	108	114	129	113	178	110	117	113	137	110										
	VI	114	107	114	128	112	185	110	117	112	139	110										
	VII	114	106	113	127	111	194	110	116	112	141	109										
	VIII	113	105	112	125	110	202	110	115	111	143	108										
	IX	112	104	110	123	109	211	110	115	110	146	107										
	X	112	103	109	121	109	219	110	114	109	148	107										
	XI	112	102	109	121	108	226	111	114	109	150	107										

Trendit/kausitasoitettut sarjat — Trender/säsongrensade serier — Trends/seasonally adjusted series

Trendi – Trend – Trend

Kausitasoitettu – Säsongrensade – Seasonally adjusted

Vuosi ja kuukausi År och månad Year and month	Kotimaankauppa Handel Domestic trade		Vuosi ja neljännes År och kvartal Year and quarter	Palkat ja kansantulo Löner och nationalinkomst Wages and salaries and national income		Kulutusmenot Konsumtionsutgifter Final consumption expenditure		Investoinnit Investeringar Gross fixed capital formation		
	Volyyymi-indeksi Volymindex Volume index	Tukkukauppa pl. moottoriajoneuvojen kauppa Partihandel exkl. motorfordon Wholesale trade exkl. motor vehicles and motorcycles		Vähittäiskauppa pl. moottoriajoneuvot Detailhandel exkl. motortordon Retailing exkl. motor vehicles	Kansantulo Nationalinkomst National income	Palkkasumma Lönsumman Wages and salaries	Yksityiset Private Private	Julkiset Offentliga Government services	Yksityiset Privata Private	Julkiset Offentliga Government services
	35	36		37	38	39	40	41	42	
1995 VII	98,7	99,6	1993 I	90 968	50 943	60 174	25 974	15 941	3 596	
VIII	98,7	100,1	II	90 514	50 335	59 528	25 835	15 685	3 332	
IX	99,0	100,5	III	93 632	50 790	59 846	25 782	14 545	3 550	
X	99,8	101,0	IV	93 701	50 616	60 629	25 437	14 467	3 412	
XI	100,9	101,2								
XII	102,0	101,3	1994 I	94 886	50 492	61 135	25 564	14 512	3 546	
			II	100 218	50 200	60 327	25 651	14 839	3 537	
1996 I	103,0	101,3	III	102 681	50 900	61 215	25 614	15 238	3 477	
II	103,5	101,2	IV	104 301	52 675	62 084	25 899	15 954	3 547	
III	103,6	101,3								
IV	103,5	101,6	1995 I	107 942	53 635	63 343	25 611	17 619	3 450	
V	103,3	102,1	II	109 274	54 956	64 117	26 220	17 284	3 302	
VI	103,0	102,9	III	110 226	55 139	63 958	26 295	17 869	3 221	
VII	102,8	103,8	IV	113 352	55 668	64 550	26 519	16 946	3 365	
VIII	103,0	104,8								
IX	103,5	105,6	1996 I	116 282	57 296	65 951	26 658	18 316	3 570	
X	104,4	106,2	II	114 380	57 033	65 589	27 046	18 244	3 667	
XI	105,4	106,5	III	116 322	57 683	66 100	27 172	18 939	3 791	
XII	106,4	106,5	IV	119 119	58 650	67 232	27 321	19 222	3 799	
1997 I	107,2	106,5	1997 I	121 492	58 186	67 597	26 838	19 165	3 828	
II	107,7	106,6	II	127 982	60 536	68 038	27 264	21 199	4 062	
III	107,9	107,0	III	130 655	61 720	68 412	27 423	21 801	4 025	
IV	108,1	107,5	IV	133 427	61 961	69 653	27 470	22 464	3 907	
V	108,3	108,1								
VI	108,8	108,6	1998 I	136 010	62 501	69 849	27 295	22 315	3 690	
VII	109,7	108,9	II	137 667	64 554	71 394	27 685	22 876	3 950	
VIII	110,7	109,1	III	141 730	65 994	72 854	27 814	24 527	3 799	
IX	111,8	109,3								
X	112,8	109,6								
XI	113,9	110,0								
XII	114,8	110,5								
1998 I	115,5	111,1								
II	116,2	111,6								
III	116,9	112,1								
IV	117,6	112,6								
V	118,3	113,2								
VI	119,1	113,8								
VII	119,7	114,3								
VIII	120,3	114,8								
IX	120,7	115,2								

Trendit/kausitasoitettut sarjat — Trender/säsongrensade serier — Trends/seasonally adjusted series

Kausitasoitettu – Säsongrensade – Seasonally adjusted

Vuosi ja neljännes År och kvartal Year and quarter	Bruttokansantuote toimialoitain Bruttonationalprodukt efter näringsgren Gross domestic product by kind of economic activity							Ulkomaankauppa Utrikeshandel Foreign trade	
	Maatalous Jordbruk Agriculture	Metsätalous Skogsbruk Forestry	Teollisuus ja kaivostoiminta Tillverkning, utvinning av mineral Manufacture, mining and quarrying	Talonrakentaminen Husbyggnadsverksamhet Building construction	Liikenne Sambärdsel Transport and communications	Kauppa Handel Trade	Bruttokansantuote yhteensä Bruttonationalprodukten, totalt Total gross domestic product	Vienti Export Exports	Tuonti Import Imports
1990 hintoihin – 1990 års priser – 1990 prices									
1 000 000 mk – FIM million					1 000 000 mk – FIM million				
	43	44	45	46	47	48	49	50	51
1996 I	3 091	3 440	31 820	5 154	10 204	9 834	127 518	45 117	35 304
II	2 999	3 260	31 929	5 255	10 242	9 731	127 965	46 924	34 747
III	3 035	3 479	32 873	5 554	10 740	9 847	130 996	45 545	33 896
IV	3 156	3 559	33 307	5 833	10 759	10 182	132 843	47 992	36 990
1997 I	3 263	3 692	33 343	6 040	11 061	10 032	132 959	47 634	36 571
II	3 238	3 814	35 895	6 269	11 385	10 428	137 372	50 623	39 581
III	3 360	3 927	36 602	6 479	11 633	10 585	139 266	57 880	40 964
IV	3 294	3 898	37 404	6 748	11 770	10 753	140 935	55 600	41 974
1998 I	3 187	3 865	37 938	6 701	12 000	10 911	142 402	59 069	43 754
II	3 040	4 060	38 424	6 815	12 122	11 173	144 164	57 416	42 897
III	2 658	4 286	39 825	6 991	12 292	11 378	146 380		

Kausitasoitettu – Säsongrensade – Seasonally adjusted

Vuosi ja neljännes År och kvartal Year and quarter	Ulkomaankauppa – Utrikeshandel – Foreign trade										
	Vienti – Export – Exports						Tuonti – Import – Imports				
	Koko vienti Total export Total exports	Puutavara-teollisuus Trävaru-industri Wood industry	Paperi-teollisuus Pappers-industri Paper industry	Kemiallinen teollisuus Kemisk industri Manufacture of chemicals	Metallien perusteollisuus Metallbas-industri Basic metal industries	Metallituote- ja koneiteollisuus Metallprodukt- och maskin-industri Manufacture of metal products and machinery	Koko tuonti Total import Total imports	Raaka-aineet ja tuotantotarvikkeet Råmaterial och produktionsvaror Raw materials and production supplies	Poltto- ja voitelu-aineet Bränslen och smörjmedel Fuels and lubricants	Investointitavarat Investeringsvaror Investment goods	Kulutus-tavarat Konsumtionsvaror Consumer goods
1980 = 100											
	52	53	54	55	56	57	58	59	60	61	62
1996 I	178	97	156	216	277	264	152	138	175	145	214
II	188	102	161	236	282	283	148	131	174	140	209
III	190	104	172	248	316	267	148	131	184	131	217
IV	198	105	179	246	311	290	155	139	159	135	220
1997 I	201	108	186	247	313	292	157	144	176	138	221
II	210	108	193	252	334	307	167	154	161	145	234
III	223	112	206	248	307	344	170	155	154	160	233
IV	213	116	203	258	318	310	171	155	176	151	239
1998 I	237	117	207	261	327	377	181	169	160	170	243
II	220	116	206	264	319	330	175	161	131	168	244
III	224	120	203	264	340	337	184	170	134	188	250

Trendit/kausitasoitettut sarjat — Trender/säsongrensade serier — Trends/seasonally adjusted series

Kausitasoitettu – Säsongrensade – Seasonally adjusted

Talonrakentaminen – Husbyggande – Building construction														
Vuosi ja neljännes År och kvartal Year and quarter	Myönnetty rakennusluvat Beviljade byggnadslov Granted building permits			Aloitettut rakennukset Påbörjade nybyggnader Newbuilding starts			Keskeneräiset rakennukset Pågående byggen Newbuilding in progress			Valmistuneet rakennukset Färdigställda byggnader Completed buildings			Uudisrakentamisen volyymindeksi Volymindex för nybyggnad Volume index of new-building	
	Yhteensä Totalt Total	Asuinrakennukset Bostadsbyggnader Residential buildings	Teollisuus-, liike- ja varastorakennukset Industri-, affärs- och lagerbyggnader Warehouses, industrial and commercial buildings	Yhteensä Totalt Total	Asuinrakennukset Bostadsbyggnader Residential buildings	Teollisuus-, liike- ja varastorakennukset Industri-, affärs- och lagerbyggnader Warehouses, industrial and commercial buildings	Yhteensä Totalt Total	Asuinrakennukset Bostadsbyggnader Residential buildings	Teollisuus-, liike- ja varastorakennukset Industri-, affärs- och lagerbyggnader Warehouses, industrial and commercial buildings	Yhteensä Totalt Total	Asuinrakennukset Bostadsbyggnader Residential buildings	Teollisuus-, liike- ja varastorakennukset Industri-, affärs- och lagerbyggnader Warehouses, industrial and commercial buildings		
1 000 000 m ³													1990 = 100	
	63	64	65	66	67	68	69	70	71	72	73	74	75	
1993	I	5,79	2,42	1,27	5,68	2,84	1,19	47,26	18,25	11,72	7,74	2,90	2,14	48
	II	6,56	2,89	1,41	5,68	2,38	1,23	45,20	17,58	11,57	6,84	2,83	1,38	48
	III	6,75	3,30	1,44	6,23	2,80	1,44	44,28	17,44	11,82	6,90	2,85	1,63	47
	IV	6,65	2,89	1,45	5,46	2,57	1,31	42,69	16,93	10,56	7,15	2,94	2,18	45
1994	I	6,47	2,87	1,65	5,72	2,69	1,41	41,76	16,95	10,35	6,54	2,70	1,47	39
	II	7,34	2,56	2,56	6,83	2,61	2,11	42,18	17,06	10,44	6,36	2,47	2,11	42
	III	5,05	1,95	1,55	5,40	2,26	1,51	40,99	16,56	10,00	6,28	2,62	1,69	43
	IV	8,74	3,13	3,48	6,55	3,10	2,03	40,72	16,78	10,05	6,73	2,60	2,04	42
1995	I	7,00	2,41	2,87	7,70	1,66	4,30	41,77	16,15	11,88	5,97	2,77	1,58	44
	II	6,19	2,11	2,20	5,74	1,99	2,04	41,32	15,44	12,28	5,56	2,37	1,44	44
	III	6,57	1,99	2,65	5,57	1,86	1,95	40,28	14,83	11,95	6,36	2,32	2,02	41
	IV	6,53	2,07	2,17	6,03	1,85	2,52	41,08	14,32	13,44	5,71	2,35	1,60	40
1996	I	7,64	2,23	2,78	6,18	1,91	2,13	37,56	13,23	11,80	6,17	2,09	2,64	40
	II	8,16	2,52	2,98	6,62	2,09	2,21	37,82	13,05	11,57	6,44	2,21	2,42	41
	III	7,60	2,76	2,37	7,30	2,39	2,85	39,33	13,41	12,22	6,00	2,10	2,11	44
	IV	8,22	3,21	2,33	6,53	2,65	2,05	39,73	13,73	12,59	6,45	2,13	2,18	47
1997	I	8,42	3,22	2,32	6,52	3,02	1,68	40,12	14,54	12,04	6,85	2,31	2,29	50
	II	9,72	3,38	3,11	7,86	2,94	2,27	40,48	15,04	11,07	7,93	2,63	3,29	53
	III	9,51	3,14	2,69	8,24	2,71	2,36	40,74	15,24	10,01	8,54	2,72	3,43	55
	IV	9,84	2,65	3,38	8,69	2,71	2,87	40,94	15,22	9,65	8,02	2,57	3,08	58
1998	I	10,69	3,47	3,88	9,63	3,23	3,52	42,74	15,39	10,51	7,71	3,10	2,38	59
	II	9,39	3,31	2,85	8,90	3,02	3,02	44,25	15,47	11,46	6,57	2,58	1,97	59
	III	10,07	3,31	3,97	8,91	8,23	3,42	44,64	15,42	12,33	6,41	2,43	1,96	61



Bruttokansantuote neljännesvuosittain (ks. taulukko 68, s. 104)
Bruttonationalprodukten kvartalsvis (se tabell 68, sid. 104)
Gross domestic product by quarter (see table 68, pp 104)

1990 = 100

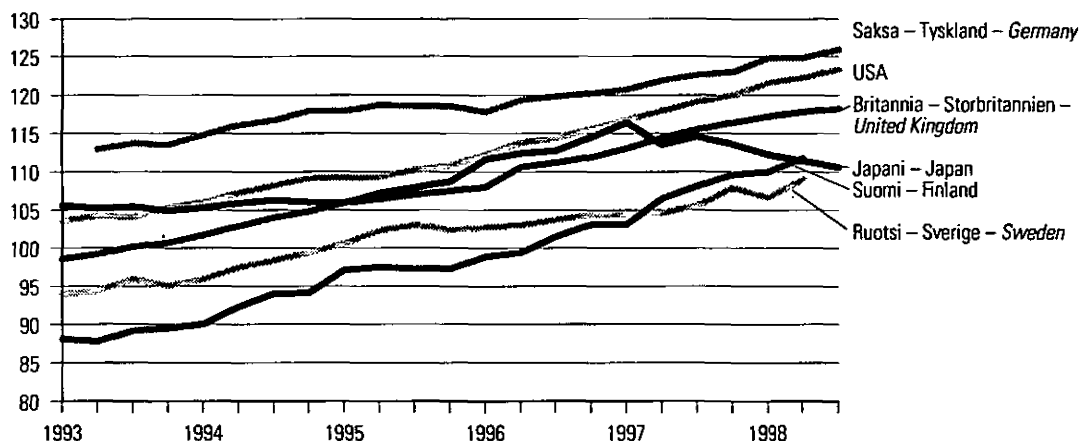

Työttömyysaste kuukausittain (ks. taulukko 71, s. 107)
Arbetslöshetstal månadsvis (se tabell 71, sid. 107)
Unemployment rates by month (see table 71, pp 107)

Prosenttia kokonaistyövoimasta - Procent av den totala arbetskraften - Per cent of total labour force

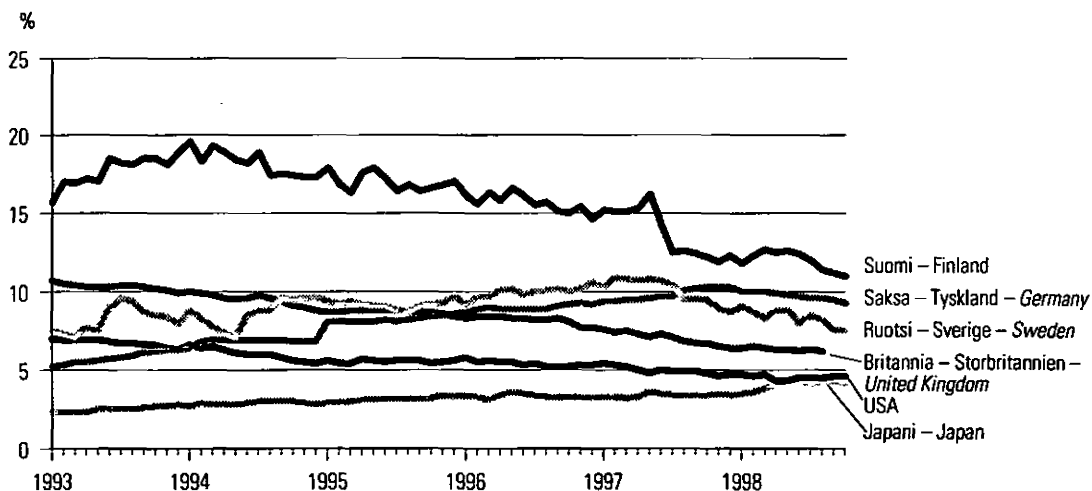

68. Bruttokansantuote — Bruttonationalprodukten — Gross domestic product

1990 = 100. Volyyimi-indeksi, kausitasoitettu — Volymindex, säsongrensat — Volume index, seasonally adjusted

Vuosi ja neljännes År och kvartal Year and quarter	Suomi Finland	Ruotsi Sverige Sweden	Norja Norge Norway	Tanska Danmark Denmark	Saksa Tyskland Germany	Alanko- maat Neder- länderna Nether- lands	Britannia Stor- britannien United Kingdom	Ranska Frankrike France	Italia Italien Italy	Itä- valta Öster- rike Austria	Japani Japan	USA	OECD Yhteensä Totalt Total	EU ¹⁾	
	1	2	3	4	5	6	7	8	9	10	11	12	13	14	
1993.....	88,6	95,3	109,4	103,1	113,1	105,1	99,5	100,6	100,5	105,3	105,2	104,1	104,3	103,4	
1994.....	92,6	98,5	115,4	109,5	116,3	108,5	105,3	103,4	102,7	108,5	105,9	107,7	107,3	106,8	
1995.....	97,3	102,4	119,8	113,0	117,7	111,0	108,2	105,6	105,7	110,5	107,4	110,2	109,5	109,3	
1996.....	100,8	103,7	126,4	116,6	119,3	114,4	111,0	107,2	106,4		112,8	114,0	112,9	111,3	
1997.....	106,8	105,5	130,8	120,5	122,1	118,6	114,8	109,7	108,0		114,5	118,5	116,6	114,3	
1992	I	90,9	97,9	104,5	103,1	107,1	103,9	97,2	102,2	102,4	104,9	105,9	100,4	102,1	103,0
	II	89,9	98,6	104,8	102,4	106,9	103,2	97,3	102,0	102,4	105,3	105,7	101,0	102,4	102,5
	III	89,3	97,1	104,5	100,0	106,5	103,4	97,7	102,0	101,5	104,8	105,0	101,9	102,5	102,0
	IV	88,6	94,6	106,0	103,3	105,7	103,8	97,8	101,8	101,4	104,3	105,1	103,3	103,1	101,9
1993	I	88,1	93,9	105,1	102,3	104,1	103,0	98,6	100,4	100,9	104,0	105,6	103,6	103,1	101,3
	II	87,8	94,4	104,0	102,0	112,9	104,4	99,2	100,5	101,0	104,6	105,2	104,2	104,1	103,2
	III	89,2	95,9	108,9	103,5	113,7	105,3	100,2	100,7	100,0	105,8	105,4	104,1	104,3	103,5
	IV	89,5	95,1	115,7	105,4	113,5	104,9	100,7	100,9	101,0	106,1	104,9	105,3	104,8	103,9
1994	I	90,0	95,9	112,3	106,2	114,8	105,8	101,7	101,5	101,2	107,8	105,3	106,0	105,6	104,8
	II	92,3	97,5	114,8	107,6	116,1	108,4	102,9	103,2	102,5	107,8	105,9	107,3	106,8	106,1
	III	94,0	98,4	114,9	107,3	116,7	109,2	104,0	104,0	103,3	108,7	106,3	108,2	107,6	106,9
	IV	94,1	99,4	117,2	108,9	117,9	110,1	104,8	105,2	103,8	109,8	106,0	109,1	108,3	107,8
1995	I	97,1	100,6	118,6	110,2	117,9	110,6	105,9	105,5	105,4	110,7	105,9	109,2	108,7	108,6
	II	97,5	102,3	118,5	109,7	118,7	110,3	106,4	105,7	105,4	111,0	107,2	109,3	108,9	109,1
	III	97,3	103,0	119,9	111,0	118,5	111,5	107,0	105,8	105,9	110,2	107,9	110,2	109,6	109,4
	IV	97,3	102,4	121,0	112,1	118,5	112,3	107,5	105,4	106,3	110,1	108,7	110,8	110,1	109,6
1996	I	98,9	102,7	126,3	113,9	117,8	113,5	108,0	106,8	107,1	111,6	112,2	111,5	110,4	
	II	99,4	103,0	125,2	116,3	119,3	113,9	110,6	106,7	106,0	112,4	113,8	112,6	110,9	
	III	101,5	103,7	127,5	117,7	119,8	115,0	111,2	107,5	106,5	112,7	114,4	113,3	111,6	
	IV	103,1	104,4	126,7	117,3	120,2	115,6	111,9	107,9	106,1	114,5	115,6	114,2	112,0	
1997	I	103,1	104,5	127,4	118,3	120,7	116,7	113,0	108,1	106,2	116,4	116,8	115,3	112,6	
	II	106,5	104,6	131,6	121,1	121,9	118,0	114,4	109,3	108,1	113,5	117,9	116,1	114,0	
	III	108,1	105,6	131,0	121,0	122,6	119,2	115,5	110,3	108,7	114,6	119,1	117,2	115,0	
	IV	109,6	107,9	133,0	121,7	123,0	120,6	116,4	111,2	109,0	113,6	120,0	117,8	115,7	
1998	I	110,0	106,6	133,4	122,7	124,8	121,9	117,2	112,0	108,9	112,2	121,6	118,7	116,6	
	II	111,7	109,0	133,4	122,9	124,8	122,9	117,8	112,9	109,4	111,4	122,2	119,1	117,2	
	III			132,9		125,9	123,1	118,2	113,5		110,6	123,4			

¹⁾ 15 jäsenmaata.

¹⁾ 15 medlemsländer.

¹⁾ 15 member states.

69. Teollisuustuotannon määrä — Industriproduktionens volym — Volume of industrial output

1990 = 100. Kausitasoitettu — Säsongrensad — Seasonally adjusted

Vuosi ja kuukausi År och månad Year and month	Suomi	Ruotsi ¹⁾	Norja	Saksa	Alanko- maat	Belgia	Britannia	Ranska ²⁾	Italia	Itävalta	Japani ³⁾	USA	OECD	EU ⁴⁾
	Finland	Sverige ¹⁾	Norge	Tyskland	Neder- länderna	Belgien	Stor- britannien	Frankrike ²⁾	Italien	Österrike	Japan		Yhteensä	Totalt
	1	2	3	4	5	6	7	8	9	10	11	12	13	14
1993	97,2	93,3	112,2	93,6	100,2	92,9	98,4	93,9	95,7	98,5	92,0	105,2	98,8	95,3
1994	108,3	105,5	120,0	96,9	104,6	94,6	104,5	97,6	101,7	102,4	93,1	110,3	103,0	100,2
1995	117,1	117,8	127,2	97,2	108,3	100,7	106,4	99,6	107,9	108,3	96,2	115,7	106,8	103,6
1996	121,0	120,5	134,1	97,6	111,2	101,6	107,5	99,8	104,8	109,1	98,5	120,8	109,5	103,7
1997	131,8	129,4	138,6	101,1	113,4	106,0	108,4	103,6	107,7	115,3	101,9	128,1	114,7	107,5
1996	I 116,4	112,3	133,7	98,7	109,3	94,7	106,0	98,8	103,4		98,2	115,5	107,2	102,8
	II 115,3	113,1	134,4	96,4	108,4	93,1	106,5	99,1	104,7		100,2	117,1	107,8	102,2
	III 117,4	114,7	132,1	98,0	114,0	96,9	107,1	99,6	108,4		94,2	116,6	107,1	103,7
	IV 117,3	114,9	133,5	98,0	108,4	98,3	106,3	98,6	103,9		97,2	117,4	107,5	102,5
	V 119,9	117,2	130,6	99,0	110,4	101,0	107,5	99,5	104,2		99,4	118,3	108,7	103,7
	VI 120,8	119,2	136,2	99,6	110,8	98,6	106,6	98,8	107,5		95,3	116,8	107,6	104,0
	VII 124,9	117,8	137,3	100,0	108,5	110,9	107,3	101,1	105,2		99,6	116,8	109,1	105,1
	VIII 120,5	116,8	136,6	100,5	110,2	89,7	107,1	101,1	104,0		97,4	117,1	108,4	104,1
	IX 123,2	119,8	134,5	99,6	108,8	106,4	107,5	99,7	105,7	109,9	98,7	117,3	108,7	104,3
	X 123,4	117,2	132,4	99,0	109,5	98,9	107,4	100,1	104,5		101,9	117,5	109,4	104,3
	XI 124,7	122,1	133,4	100,3	110,5	101,1	108,0	100,0	104,7		101,0	118,6	109,7	104,6
	XII 127,1	126,0	133,8	100,2	111,9	106,6	109,1	100,6	102,6	112,9	101,0	119,1	109,9	104,6
1997	I 126,2	122,5	134,7	101,2	112,4	95,4	108,8	99,7	100,9		106,1	122,6	110,8	104,7
	II 125,8	122,2	135,1	101,5	109,0	100,7	108,5	100,9	106,0		102,7	123,4	110,9	105,4
	III 128,3	131,4	131,0	102,0	111,6	102,6	108,3	100,6	107,6	113,1	102,1	123,8	111,1	106,0
	IV 128,2	126,5	141,9	102,2	113,8	102,9	109,2	103,5	107,2		101,8	124,4	112,3	108,3
	V 128,0	128,7	137,3	101,5	112,7	105,6	108,6	102,6	107,5		106,0	124,6	113,9	106,7
	VI 130,1	129,8	129,8	103,9	113,2	106,0	110,1	102,9	107,6	112,4	103,0	124,9	114,0	108,0
	VII 137,9	131,4	139,4	108,0	113,7	121,0	111,3	104,9	107,5	111,9	104,3	125,9	115,6	110,5
	VIII 133,3	131,5	138,0	103,4	113,5	107,2	110,2	104,9	108,6	117,7	101,4	126,6	114,8	109,1
	IX 134,4	136,2	139,5	102,6	111,7	106,0	109,9	104,6	107,6	117,6	104,0	126,9	115,2	108,6
	X 140,0	134,1	142,2	104,7	115,0	106,4	109,6	106,8	109,0	118,0	102,4	127,9	115,9	110,1
	XI 137,2	138,8	141,0	104,5	118,2	103,1	109,1	105,1	109,4	118,8	98,0	128,9	115,3	109,8
	XII 141,4	138,9	140,4	103,5	113,4	119,7	109,2	107,0	109,3	130,4	99,9	129,3	116,0	110,3
1998	I 138,5	133,3	139,5	104,9	114,4	104,4	108,9	106,3	110,3	118,0	102,1	129,2	116,3	110,2
	II 140,0	134,8	139,4	104,8	113,3	107,1	108,7	107,1	109,2	119,0	98,5	128,7	115,7	110,5
	III 141,8	134,2	140,3	106,2	114,0	107,2	109,5	108,6	108,2	117,9	96,3	129,3	115,8	110,8
	IV 143,4	136,9	138,9	105,1	116,3	108,2	109,7	108,2	108,0	119,2	94,9	132,7	116,7	110,9
	V 143,8	135,2	137,6	106,2	114,0	109,8	108,6	108,6	110,7	120,1	93,3	133,3	116,8	111,5
	VI 138,9	138,8	138,5	105,1	114,7	111,8	109,8	109,0	108,3	121,8	94,8	132,0	116,6	111,2
	VII 146,0	137,6	135,9	108,9	116,8	125,9	110,0	108,9	109,2	119,7	94,1	131,9	117,1	113,0
	VIII 142,3	138,5	135,2	108,2	113,6	108,0	109,5	108,9	107,5	116,1	93,0	133,9	117,3	112,0
	IX 143,1	138,5	139,6	105,0	113,0	104,7	108,8	107,9	109,3		96,0	133,5	117,4	111,0
	X		136,7				108,8				94,7	133,5		

¹⁾ Kaivostyö ja tehdasteollisuus.

²⁾ Vuositason luvuilla parempi kattavuus kuin kuukausiluvuilla.

³⁾ Eroja työpäivien määrässä kuukaudessa ei ole korjattu.

⁴⁾ 15 jäsenmaata.

¹⁾ Gruvor och tillverkningsindustri.

²⁾ Årsuppgifterna har bättre täckning än månadsuppgifterna.

³⁾ Ej justerad för olika antal arbetsdagar per månad.

⁴⁾ 15 medlemsländer.

¹⁾ Mining and manufacturing.

²⁾ Annual data have more complete coverage than monthly data.

³⁾ Not adjusted for unequal number of working days in the month.

⁴⁾ 15 member states.

**70. Teollisuustyöntekijöiden tuntiansiot — Timförtjänst inom tillverkningsindustrin —
Hourly earnings (manufacturing)**

1990 = 100

Vuosi ja kuukausi År och månad Year and month	Suomi Finland	Ruotsi Sverige Sweden	Norja Norge Norway	Tanska Danmark Denmark	Saksa ¹⁾ Tyskland ¹⁾ Germany ¹⁾	Alanko- maat ³⁾ Neder- länderna ³⁾ Nether- lands ³⁾	Belgia ⁴⁾ Belgien ⁴⁾ Belgium ⁴⁾	Brittania ²⁾ Stor- britannien ²⁾ United Kingdom ²⁾	Ranska ⁵⁾⁶⁾ Frankrike ⁵⁾⁶⁾ France ⁵⁾⁶⁾	Italia ³⁾⁵⁾ Italien ³⁾⁵⁾ Italy ³⁾⁵⁾	Japani ⁷⁾ Japan ⁷⁾	USA	OECD Yhteensä Totalt	EU ⁸⁾
	1	2	3	4	5	6	7	8	9	10	11	12	13	14
1993.....	110	114	112	111	118	112	112	121	111	120	106	108	113	118
1994.....	115	119	115	113	122	114	115	126	113	124	109	111	116	123
1995.....	123	125	119	118	126	115	118	132	116	128	112	114	120	127
1996.....	128	133	124	122	130	118	120	138	119	130	115	118	124	132
1997.....	131	139	129	127	132	121	122	144	122	135	118	122	127	136
1996	I	129				116		134	117	129	88	117	116	
	II	129		120		116		136		129	85	116	115	
	III	127	121			116	118	141		129	86	116	116	
	IV	134				117		137	118	129	115	118	123	
	V	136		124		117		136		129	114	117	123	
	VI	127	123			117	120	138		129	116	118	124	
	VII	134			131	117		139	119	131	116	118	124	
	VIII	132		122		117		136		131	115	118	124	
	IX	127	124			117	120	137		131	116	119	125	132
	X	133			131	118		138		131	117	119	126	
	XI	135		123		118		140	120	132	117	119	126	
	XII	130	126			118	121	143		132	117	121	127	135
1997	I	136			132	119		139	120	134	115	120	125	
	II	136		125		120		143		134	117	120	126	
	III	131	124			120	121	147		134	117	121	126	135
	IV	137			131	120		142	121	134	119	121	127	
	V	141		126		120		142		134	118	121	127	
	VI	131	129			121	122	144		134	120	121	127	135
	VII	138			132	121		145	122	135	119	121	128	
	VIII	138		128		121		142		135	118	121	127	
	IX	131	129			121	123	142		135	118	122	128	137
	X	139			132	122		144	123	136	118	123	129	
	XI	141		129		122		146		136	119	123	129	
	XII	131	130			122	123	150		136	119	124	130	139
1998	I	142				123		146	123	136	116	124	128	
	II	141		130		123		150		136	118	124	129	
	III	135	130			123	124	156		138	118	124	130	
	IV	143				124		150	124	138	119	124	130	
	V	145		132		124		149		138	118	124	130	
	VI	144	135			124	126	150		138	119	124	130	
	VII	142				126		152	125	139	118	123		
	VIII	142				126				140	118	124		
	IX	144				126	126				118	126		
	X					126					118	125		

¹⁾ Vain läntinen Saksa. Yritykset, joissa on vähintään 10 työntekijää.

²⁾ Viikkoansiot.

³⁾ Kuukausiluvut tarkoittavat jakson loppua.

⁴⁾ Ml. kaivostyö ja kuljetus.

⁵⁾ Kaikki teollisuudenalat, pl. rakentaminen.

⁶⁾ Kuukausiluvut tarkoittavat jakson alkua, mutta vuositason luvut ovat keskiarvo luvuista, jotka kattavat aikavälin tammikuusta seuraavaan vuoden tammikuuhun.

⁷⁾ Vakituisten työntekijöiden kuukausiansiot yrityksissä, joissa on vähintään 30 työntekijää.

⁸⁾ 15 jäsenmaata.

¹⁾ Endast västra Tyskland. Företag med 10 eller fler anställda.

²⁾ Veckokomster.

³⁾ Månadstalen avser slutet av perioden.

⁴⁾ Gruvor, tillverkningsindustri och transport.

⁵⁾ Alla industrier, exkl. byggverksamhet.

⁶⁾ Månadstalen avser början av perioden medan årstalen är ett medelvärde av värdena från januari det aktuella året till januari nästa år.

⁷⁾ Månadsinkomster för fast anställda arbetare, i företag med minst 30 arbetare.

⁸⁾ 15 medlemsländer.

¹⁾ Only Western Germany. Enterprises with 10 or more employees.

²⁾ Weekly earnings.

³⁾ Monthly data refer to end of period.

⁴⁾ Mining, manufacturing and transport.

⁵⁾ All industries, excl. construction.

⁶⁾ Monthly data refer to beginning of period. Annual figures are the mean value of data from January of current year to January of following year.

⁷⁾ Monthly earnings of regular workers in enterprises employing at least 30 workers.

⁸⁾ 15 member states.

71. Työttömyysaste — Arbetslöshetstal — Unemployment rates

Prosenttia kokonaistyövoimasta. Kausitasoitettu ja standardoitu — Procent av den totala arbetskraften. Säsongsade och standardiserade tal — Per cent of total labour force. Seasonally adjusted and standardized

Vuosi ja kuukausi År och månad Year and month	Suomi Finland	Ruotsi ¹⁾ Sverige ¹⁾ Sweden ¹⁾	Norja Norge Norway	Tanska Danmark Denmark	Saksa Tyskland Germany	Alanko- maat Neder- länderna Nether- lands	Belgia Belgien Belgium	Britannia Stor- britannien United Kingdom	Ranska Frankrike France	Italia Italien Italy	Japani Japan	USA	OECD Yhteensä Totalt	EU ²⁾
	1	2	3	4	5	6	7	8	9	10	11	12	13	14
1993	17,6	9,5	6,1	10,1	7,9	6,6	8,9	10,5	11,7	10,3	2,5	6,9	8,0	10,8
1994	17,4	9,8	5,5	8,2	8,4	7,1	10,0	9,6	12,3	11,4	2,9	6,1	7,9	11,1
1995	16,2	8,8	5,0	7,2	8,2	6,9	9,9	8,7	11,7	11,9	3,1	5,6	7,5	10,7
1996	15,3	9,6	4,9	6,8	8,9	6,3	9,7	8,2	12,4	12,0	3,4	5,4	7,6	10,9
1997	13,1	9,9	4,1	5,5	10,0	5,2	9,2	7,0	12,4	12,1	3,4	4,9	7,3	10,7
1996 I	16,1	9,2		6,5	8,7	6,8	10,1	8,3	12,0	12,0	3,4	5,8	7,5	10,7
II	15,6	9,7	5,1	6,4	8,9	6,7	10,0	8,4	12,1	12,0	3,3	5,5	7,6	10,9
III	16,3	9,7		6,4	9,0	6,7	9,9	8,4	12,1	12,0	3,1	5,6	7,6	11,0
IV	15,8	10,1		6,3	8,9	6,7	10,0	8,4	12,1	12,0	3,4	5,5	7,6	10,9
V	16,6	10,2	5,0	6,1	8,9	6,5	9,8	8,3	12,2	12,0	3,6	5,5	7,6	10,9
VI	16,1	9,8		6,0	8,9	6,5	9,7	8,3	12,3	12,0	3,5	5,3	7,6	10,9
VII	15,5	10,0		6,3	8,9	6,4	9,7	8,2	12,4	12,0	3,4	5,4	7,6	10,9
VIII	15,7	10,1	4,8	7,1	8,9	6,4	9,8	8,2	12,5	12,1	3,3	5,2	7,5	10,9
IX	15,1	10,2		6,6	9,1	6,3	9,7	8,3	12,6	11,9	3,3	5,2	7,5	10,9
X	15,0	10,0		6,5	9,2	6,2	9,6	8,1	12,6	12,0	3,3	5,2	7,5	10,9
XI	15,4	10,2	4,8	6,4	9,3	6,2	9,5	7,7	12,6	12,0	3,3	5,3	7,5	10,9
XII	14,6	10,6		6,3	9,2	6,1	9,5	7,7	12,5	12,1	3,3	5,3	7,5	10,8
1997 I	15,2	10,3		6,7	9,4	5,9	9,5	7,6	12,5	12,1	3,3	5,4	7,5	10,8
II	15,1	10,9	4,2	6,4	9,4	5,7	9,5	7,4	12,5	12,2	3,3	5,3	7,5	10,8
III	15,1	10,8		6,3	9,5	5,5	9,6	7,5	12,5	12,2	3,2	5,2	7,4	10,8
IV	15,3	10,7		6,3	9,5	5,5	9,6	7,3	12,5	12,2	3,3	5,0	7,3	10,7
V	16,2	10,8	4,5	6,2	9,6	5,5	9,6	7,1	12,6	12,1	3,6	4,8	7,3	10,8
VI	14,3	10,7		6,1	9,7	5,5	9,3	7,3	12,5	12,1	3,5	5,0	7,3	10,7
VII	12,5	10,4		6,4	9,7	5,4	9,3	7,1	12,4	12,1	3,4	4,9	7,3	10,6
VIII	12,6	9,5	4,1	5,5	10,1	5,2	9,3	8,8	12,4	12,1	3,4	4,9	7,3	10,7
IX	12,4	9,5		5,2	10,2	4,9	9,2	6,7	12,4	12,1	3,4	4,9	7,3	10,6
X	12,2	9,5		5,2	10,3	4,7	9,1	6,7	12,4	12,1	3,4	4,8	7,2	10,6
XI	11,9	8,9	3,7	5,1	10,3	4,6	9,0	6,5	12,4	12,1	3,5	4,6	7,1	10,5
XII	12,3	8,7		5,0	10,3	4,6	9,0	6,4	12,2	12,0	3,4	4,7	7,1	10,4
1998 I	11,8	9,1		5,3	10,0	4,7	8,9	6,4	12,1	12,0	3,5	4,7	7,0	10,3
II	12,3	8,7	3,3	4,9	10,0	4,6	9,0	6,5	12,1	12,1	3,6	4,6	7,0	10,3
III	12,7	8,3		4,8	10,0	4,3	9,0	6,4	12,0	12,1	3,8	4,7	7,1	10,2
IV	12,5	8,8		4,7	9,9	4,1	8,9	6,3	11,9	12,2	4,1	4,3	6,9	10,1
V	12,6	8,8	3,5	4,7	9,8	4,0	8,9	6,3	11,9	12,3	4,3	4,3	7,0	10,1
VI	12,4	8,0		4,5	9,7	3,9	8,8	6,2	11,8	12,3	4,3	4,5	7,0	10,0
VII	12,0	8,5		4,6	9,6	3,8	8,8	6,3	11,9	12,3	4,1	4,5	7,0	10,0
VIII	11,4	8,2	3,2	4,5	9,6	3,7	8,9	6,2	11,9		4,3	4,5	7,0	10,0
IX	11,2	7,6		4,3	9,5	3,7	8,8		11,9		4,3	4,6	6,9	9,8
X	11,0	7,5		4,2	9,3		8,6		11,8		4,2	4,6	6,9	9,8

¹⁾ Luvut ovat kausitasoittamattomia.
²⁾ 15 jäsenmaata.

¹⁾ Siffrorna är inte säsongrensade.
²⁾ 15 medlemsländer.

¹⁾ Data are not seasonally adjusted.
²⁾ 15 member states.

**72. Kauppatase, milj. USD — Handelsbalansen, miljoner US-dollar —
Trade balance, Million U. S. dollars**

Vienti (fob) / Tuonti (cif), Kausitasoitettu — Export (fob) / Import (cif), Säsöngrensade tal — Exports (f.o.b.) less Imports (c.i.f.), Seasonally adjusted

Vuosi ja kuukausi År och månad	Suomi ¹⁾ Finland ¹⁾	Ruotsi ¹⁾ Sverige ¹⁾ Sweden ¹⁾	Norja ¹⁾ Norge ¹⁾ Norway ¹⁾	Tanska Danmark	Saksa Tyskland Germany	Alanko- maat Neder- lånderna Nether- lands	Belgia Belgien	Britannia ¹⁾ Stor- britannien ¹⁾ United Kingdom ¹⁾	Ranska ²⁾ Frankrike ²⁾ France ²⁾	Italia Italien	Japani ¹⁾ Japan ¹⁾	USA ¹⁾²⁾	OECD Yhteensä Totalt	EU ³⁾	
	1	2	3	4	5	6	7	8	9	10	11	12	13	14	
1993.....	450	580	650	550	3 040	1 220	410	-2 130	1 300	1 730	10 030	-9 630	4 730	3 560	
1994.....	540	780	610	500	3 680	1 420	950	-1 870	730	1 840	10 100	-12 550	4 180	4 990	
1995.....	910	1 250	750	420	4 960	1 610	1 350	-1 930	1 090	2 300	8 840	-15 510	3 040	8 130	
1996.....	810	1 500	1 170	500	5 460	1 630	980	-2 150	1 380	3 660	5 160	-16 410	1 100	10 210	
1997.....	840	1 440	1 060	350	5 600	1 400	1 220	-2 210	2 390	2 550	6 870	-17 490	890	10 540	
1996	I	470	1 650	1 020	470	3 630	860	1 010	-2 240	1 590	1 720	5 720	-14 530	-2 440	5 060
	II	790	1 120	1 230	490	5 730	2 190	970	-2 470	1 960	4 030	4 280	-11 610	5 000	10 710
	III	570	1 240	1 400	530	4 940	2 240	670	-1 880	2 240	3 120	6 870	-12 330	6 980	9 920
	IV	800	1 570	1 290	460	5 120	2 290	1 100	-2 400	620	3 410	2 510	-13 090	1 500	9 710
	V	880	1 710	1 010	680	5 280	1 580	940	-2 520	2 110	4 950	4 830	-14 410	4 910	12 390
	VI	1 150	1 630	990	370	3 670	2 290	760	-2 420	1 530	3 780	6 320	-12 990	6 200	10 070
	VII	580	1 400	850	440	6 840	1 630	1 480	-2 220	1 720	4 870	3 280	-15 750	2 330	13 630
	VIII	920	1 990	1 480	300	5 530	2 250	1 300	-1 240	2 200	6 340	6 500	-14 420	12 750	16 720
	IX	760	1 380	1 240	470	5 910	2 070	850	-2 040	1 300	2 590	4 640	-16 360	-240	9 190
	X	720	1 480	1 220	360	6 090	660	990	-1 550	2 220	4 690	4 590	-13 940	2 170	11 500
	XI	1 120	1 410	1 900	400	6 220	1 510	1 390	-2 150	1 220	4 100	7 980	-13 610	5 770	10 640
	XII	600	1 410	1 060	620	5 160	1 960	710	-2 380	1 480	2 190	4 500	-16 140	-1 000	8 590
1997	I	810	1 110	1 480	360	2 990	2 030	1 030	-1 480	1 940	3 060	5 460	-17 350	-3 940	9 120
	II	710	1 350	1 280	530	5 850	1 800	960	-1 710	1 850	2 930	3 780	-15 660	-600	10 880
	III	910	1 030	1 310	340	7 080	1 540	1 240	-1 540	1 640	2 740	3 610	-12 430	5 640	12 460
	IV	760	1 670	930	520	6 250	1 430	940	-2 490	2 560	2 980	6 480	-13 810	5 650	11 670
	V	760	1 280	960	360	6 110	1 460	550	-1 960	2 860	2 400	9 300	-14 470	7 400	11 070
	VI	650	1 380	940	210	6 550	1 430	970	-2 600	2 810	2 260	7 790	-13 510	6 640	11 560
	VII	1 320	1 620	950	600	6 250	1 670	1 830	-1 840	3 110	3 190	6 330	-15 610	5 940	15 160
	VIII	890	1 690	1 070	200	4 670	1 090	1 890	-1 750	1 680	2 520	9 110	-15 290	5 400	10 000
	IX	760	1 800	1 060	300	8 100	1 130	1 470	-2 320	2 780	1 880	6 190	-17 930	3 120	13 050
	X	950	1 670	880	310	4 950	1 040	850	-2 370	3 200	3 010	10 250	-17 380	1 760	9 600
	XI	930	1 180	1 410	210	5 990	1 370	900	-3 240	1 950	2 340	9 140	-18 120	890	8 810
	XII	740	1 620	1 020	450	6 190	1 280	1 200	-2 710	2 740	690	6 240	-18 470	-2 840	8 970
1998	I	760	780	680	280	4 570	1 180	1 300	-2 510	2 470	1 670	8 350	-18 310	-3 190	7 010
	II	1 260	1 430	250	190	6 400	1 390	1 100	-3 860	2 060	1 670	9 170	-19 470	-2 970	8 470
	III	900	1 150	610	-90	7 010	1 080	1 330	-3 000	1 910	2 970	6 990	-21 660	-6 480	10 270
	IV	950	1 430	380	120	6 830	1 740	1 150	-3 010	2 310	2 400	9 300	-22 860	-220	13 030
	V	580	1 200	190	-60	7 830	1 390	1 820	-3 530	2 030	2 510	11 680	-24 090	-1 730	11 210
	VI	900	1 510	480	220	5 410	950	1 470	-2 650	2 260	2 610	7 480	-21 800	-5 550	10 780
	VII	1 120	1 510	350	510	6 680	1 740	1 290	-3 310	2 070	2 970	9 540	-22 270	-1 100	12 950
	VIII	710	1 590	-180	-180	5 760	900	1 310	-2 770	2 160	2 690	7 900	-23 360	-6 850	8 500
	IX		1 840	420		7 220	1 120		-4 700	3 670	2 160	9 390	-21 670	-3 410	9 660
	X		1 590	250							11 990				

¹⁾ Yleiskauppa.
²⁾ Tuonti (fob).
³⁾ 15 jäsenmaata.

¹⁾ Generalhandel.
²⁾ Importen år fob.
³⁾ 15 medlemsländer.

¹⁾ General trade.
²⁾ Imports are f.o.b.
³⁾ 15 member states.

73. Lyhytaikaiset markkinakorot — Kortfristiga marknadsräntor — Short-term interest rates

Vuosikorko, % — Årsränta, % — Per cent per annum

Vuosi ja kuukausi År och månad Year and month	Suomi Finland	Ruotsi Sverige Sweden	Norja Norge Norway	Tanska ¹⁾ Danmark ¹⁾ Denmark ¹⁾	Saksa Tyskland Germany	Alankomaat Nederländerna Netherlands	Belgia Belgien Belgium	Britannia Stor-britannien United Kingdom	Ranska Frankrike France	Italia Italien Italy	Itävalta Österrike Austria	Japani Japan	USA
	1	2	3	4	5	6	7	8	9	10	11	12	13
1993	7,77	8,35	7,27	10,28	7,30	6,85	8,22	5,94	8,59	10,20	7,02	2,98	3,17
1994	5,35	7,40	5,85	6,18	5,36	5,18	5,70	5,50	5,85	8,51	5,12	2,23	4,63
1995	5,75	8,75	5,48	6,03	4,53	4,37	4,78	6,68	6,58	10,46	4,57	1,23	5,92
1996	3,63	5,79	4,89	3,87	3,31	3,00	3,22	6,02	3,94	8,82	3,37	0,59	5,39
1997	3,23	4,11	3,73	3,68	3,33	3,33	3,44	6,83	3,46	6,88	3,50	0,60	5,62
1997 I	3,07	3,76	3,52	3,60	3,14	3,03	3,00	6,32	3,35	7,23	3,33	0,53	5,43
II	3,07	3,93	3,52	3,60	3,19	3,01	3,13	6,19	3,33	7,36	3,30	0,55	5,37
III	3,07	4,13	3,51	3,60	3,26	3,20	3,50	6,20	3,36	7,43	3,34	0,56	5,53
IV	3,08	4,03	3,50	3,60	3,23	3,20	3,30	6,37	3,40	7,13	3,42	0,56	5,71
V	3,08	4,09	3,46	3,60	3,17	3,22	3,20	6,45	3,48	6,83	3,43	0,58	5,70
VI	3,07	4,05	3,51	3,60	3,14	3,23	3,27	6,66	3,43	6,88	3,40	0,61	5,66
VII	3,08	4,06	4,00	3,60	3,14	3,25	3,43	6,95	3,39	6,89	3,40	0,67	5,60
VIII	3,13	4,17	4,04	3,60	3,26	3,42	3,61	7,15	3,43	6,87	3,45	0,59	5,60
IX	3,31	4,11	3,94	3,60	3,31	3,43	3,59	7,20	3,41	6,67	3,48	0,56	5,60
X	3,57	4,23	3,97	3,90	3,58	3,58	3,82	7,25	3,59	6,65	3,73	0,53	5,65
XI	3,65	4,31	3,95	3,90	3,74	3,75	3,77	7,54	3,69	6,49	3,85	0,55	5,74
XII	3,60	4,42	3,87	3,90	3,74	3,69	3,64	7,62	3,69	6,08	3,84	0,89	5,80
1998 I	3,48	4,41	3,82	3,82	3,57	3,48	3,48	7,48	3,62	6,09	3,70	0,95	5,54
II	3,42	4,33	3,84	3,81	3,51	3,44	3,55	7,45	3,57	6,13	3,62	1,10	5,54
III	3,47	4,48	4,08	3,82	3,52	3,45	3,64	7,48	3,57	5,62	3,60	0,81	5,58
IV	3,63	4,47	4,15	3,91	3,63	3,56	3,74	7,44	3,63	5,23	3,64	0,70	5,58
V	3,75	4,49	4,47	4,10	3,63	3,63	3,70	7,41	3,61	5,11	3,69	0,59	5,59
VI	3,73	4,20	4,82	4,02	3,56	3,54	3,65	7,62	3,57	5,12	3,64	0,58	5,60
VII	3,67	4,11	5,40	4,08	3,54	3,50	3,62	7,70	3,56	4,88	3,61	0,74	5,59
VIII	3,61	4,19	6,53	4,45	3,50	3,44	3,53	7,66	3,56	4,89	3,59	0,73	5,58
IX	3,54	4,19	7,93	4,75	3,49	3,35	3,46	7,37	3,54	4,97	3,55	0,55	5,41
X	3,54	4,17	7,81	4,49	3,57	3,32	3,47	7,13	3,56		3,57	0,61	5,21
XI	3,61	3,79	8,00	4,26	3,63	3,42	3,56	6,88	3,59		3,60		5,24

¹⁾ Korko kuukauden lopussa.

Suomi: 3 kk:n Helibor.
 Ruotsi: 3 kk:n valtionvelkavekset.
 Norja: 3 kk:n Nibor.
 Tanska: 3 kk:n pankkienväläinen korko.
 Saksa: 3 kk:n Fibor.
 Iso-Britannia: 3 kk:n pankkienväläinen lainakorko.
 Alankomaat: 3 kk:n Aibor.
 Belgia: 3 kk:n valtion sitoumukset.
 Ranska: 3 kk:n Pibor.
 Italia: 3 kk:n pankkienväläinen talletuskorko.
 Itävalta: 3 kk:n Vibor.
 Japani: 3 kk:n sijoitustodistukset.
 USA: sijoitustodistukset.

¹⁾ Räntan vid månadens slut.

Finland: 3 mån. Helibor.
 Sverige: 3 mån. statsskuldväxlar.
 Norge: 3 mån. Nibor.
 Danmark: 3 mån. interbankränta.
 Tyskland: 3 mån. Fibor.
 Storbritannien: 3 mån. interbankränta.
 Nederländerna: 3 mån. Aibor.
 Belgien: 3 mån. statens skuldförbindelse.
 Frankrike: 3 mån. Pibor.
 Italien: 3 mån. interbank depositionsränta.
 Österrike: 3 mån. Vibor.
 Japan: 3 mån. bankcertifikat.
 USA: bankcertifikat.

¹⁾ End-of-month rates.

Finland: 3-month Helibor.
 Sweden: 3-month Treasury discount notes.
 Norway: 3-month Nibor.
 Denmark: 3-month interbank rate.
 Germany: 3-month Fibor.
 United Kingdom: 3-month interbank loans.
 Netherlands: 3-month Aibor.
 Belgium: 3-month Treasury certificates.
 France: 3-month Pibor.
 Italy: 3-month interbank deposits.
 Austria: 3-month Vibor.
 Japan: 3-month certificates of deposit.
 USA: certificates of deposit.

74. Pitkäaikaiset markkinakorot — Långfristiga marknadsräntor — Long-term interest rates

Vuosikorko, % — Årsränta, % — Per cent per annum													
Vuosi ja kuukausi År och månad Year and month	Suomi Finland	Ruotsi Sverige Sweden	Norja Norge Norway	Tanska ¹⁾ Danmark ¹⁾ Denmark ¹⁾	Saksa Tyskland Germany	Alankomaat Neder- länderna Nether- lands	Belgia Belgien Belgium	Britannia Stor- britannien United Kingdom	Ranska ²⁾ Frankrike ²⁾ France ²⁾	Italia Italien Italy	Itävalta Österrike Austria	Japani ¹⁾ Japan ¹⁾	USA
	1	2	3	4	5	6	7	8	9	10	11	12	13
1993	8,22	8,54	6,88	7,19	6,48	6,69	7,22	7,87	7,04	11,31	6,64	3,97	6,46
1994	8,37	9,49	7,43	7,94	6,94	7,20	7,70	8,17	7,52	10,58	6,69	4,24	7,41
1995	7,93	10,24	7,43	8,28	6,90	6,90	7,38	8,24	7,66	12,21	7,13	3,44	6,94
1996	6,03	8,03	6,77	7,13	6,20	6,15	6,30	7,82	6,51	9,40	6,32	3,10	6,80
1997	4,85	6,61	5,89	6,23	5,70	5,55	5,59	7,04	5,67	6,86	5,68	2,37	6,67
1997 I	4,75	6,74	6,03	6,50	5,70	6,02	5,70	7,74	5,69	6,76	4,71	2,38	6,89
II	4,56	6,68	5,65	6,20	5,40	5,73	5,45	7,38	5,39	6,93	4,54	2,40	6,76
III	4,79	7,10	5,94	6,70	5,60	5,87	5,70	7,46	5,80	7,55	4,70	2,27	7,03
IV	5,00	7,24	6,19	6,50	5,70	6,03	5,80	7,65	5,93	7,37	4,77	2,36	7,18
V	4,83	6,99	6,03	6,60	5,60	5,94	5,70	7,16	5,96	7,02	4,69	2,55	7,00
VI	4,77	6,77	5,95	6,30	5,60	5,87	5,61	7,13	5,67	6,82	4,67	2,37	6,82
VII	4,66	6,42	5,95	6,00	5,40	5,72	5,42	7,04	5,50	6,38	4,64	2,12	6,55
VIII	4,87	6,50	6,06	6,20	5,50	5,82	5,55	7,08	5,65	6,53	4,83	2,01	6,64
IX	4,95	6,38	5,89	6,00	5,50	5,76	5,52	6,80	5,55	6,10	4,85	1,88	6,54
X	5,11	6,22	5,75	6,20	5,50	5,57	5,61	6,50	5,80	5,90	5,62	1,99	6,37
XI	5,10	6,30	5,72	5,90	5,60	5,54	5,62	6,61	5,66	6,13	5,63	1,94	6,18
XII	4,85	6,03	5,50	5,60	5,30	5,29	5,40	6,36	5,45	5,74	5,40	1,94	6,06
1998 I	4,64	5,65	5,33	5,40	5,10	5,07	5,14	6,08	5,26	5,43	5,19	1,95	5,87
II	4,46	5,53	5,24	5,22	5,00	5,01	5,01	6,03	5,11	5,38	5,07	2,00	5,94
III	4,39	5,35	5,23	5,08	4,90	4,94	4,95	5,95	5,04	5,20	4,97	1,86	6,00
IV	4,50	5,21	5,28	5,21	4,90	4,95	4,96	5,79	5,12	5,15	4,97	1,87	5,98
V	4,60	5,20	5,46	5,07	5,00	5,00	5,03	5,83	5,05	5,21	5,03	1,66	5,99
VI	4,50	4,97	5,42	4,94	4,80	4,85	4,90	5,73	4,95	5,08	4,89	1,54	5,78
VII	4,56	4,88		4,91	4,70	4,76	4,82	5,75	4,91	4,97	4,83	1,68	5,76
VIII	4,37	4,80		4,82	4,40	4,53	4,61	5,54	4,61	4,79	4,62	1,50	5,64
IX	4,06	4,76		4,58	4,10	4,19	4,29	5,12	4,39	4,53	4,31	1,10	5,34
X	3,98	4,72		4,68	4,10	4,14	4,23	5,00	4,51	4,49	4,30	0,89	5,24
XI	3,96	4,55		4,39	4,10	4,18	4,32	4,91	4,43		4,33		5,43

¹⁾ Korko kuukauden lopussa.

²⁾ Kuukauden viimeisenä perjantaina.

¹⁾ Räntan vid månadens slut.

²⁾ Sista fredagen i månaden.

¹⁾ End-of-month rates.

²⁾ Last Friday of month.

Suomi: Valtion yli 5 vuoden verolliset julkiset joukkovelkakirjalainat.
 Ruotsi: Valtion 10 vuoden obligaatio- tai muut joukkovelkakirjalainat.
 Norja: Valtion 6–10 vuoden obligaatio- tai muut joukkovelkakirjalainat.
 Tanska: Valtion 10 vuoden obligaatio- tai muut joukkovelkakirjalainat.
 Saksa: 7–15 vuoden julkiset joukkovelkakirjalainat.
 Iso-Britannia: Valtion 20 vuoden obligaatio- tai muut joukkovelkakirjalainat.
 Alankomaat: Viisi pitkäaikaisinta valtion obligaatio- tai muuta joukkovelkakirjalainaa.
 Belgia: Valtion yli 5 vuoden obligaatio- tai muut joukkovelkakirjalainat.
 Ranska: Julkisen sektorin obligaatio- ja joukkovelkakirjalainat ja niihin verrattavat.
 Italia: Valtion obligaatio- tai muut joukkovelkakirjalainat.
 Itävalta: Julkisen sektorin obligaatio- ja joukkovelkakirjalainat (yli vuoden).
 Japani: Valtion 10 vuoden obligaatio- tai muut joukkovelkakirjalainat.
 USA: Liittovaltion yli 10 vuoden obligaatio- tai muut joukkovelkakirjalainat.

Finland: Statens över 5 års skattepliktiga offentliga masskuldebrevslån.
 Sverige: Statens 10 års obligationslån.
 Norge: Statens 6–10 års obligationslån eller övriga masskuldebrevslån.
 Danmark: Statens 10 års obligationslån eller övriga masskuldebrevslån.
 Tyskland: 7–15 års offentliga masskuldebrevslån.
 Storbritannien: Statens 20 års obligationslån eller övriga masskuldebrevslån.
 Nederländerna: Statens fem mest långfristiga obligationslån eller övriga masskuldebrevslån.
 Belgien: Statens över 5 års obligationslån eller övriga masskuldebrevslån.
 Frankrike: Offentliga sektorns obligations- och masskuldebrevslån och därmed jämförbara.
 Italien: Statens obligationslån eller övriga masskuldebrevslån.
 Österrike: Offentliga sektorns obligations- och masskuldebrevslån (över ett år).
 Japan: Statens 10 års obligationslån eller övriga masskuldebrevslån.
 USA: Förbundsstatens över 10 års obligationslån eller övriga masskuldebrevslån.

Finland: Central government taxable public bonds (over 5 years).
 Sweden: 10-year government bonds.
 Norway: 6–10 year central government bonds.
 Denmark: 10-year central government bonds.
 Germany: 7–15 year public sector bonds.
 United Kingdom: 10-year government bonds.
 Netherlands: 5 longest running issues of central government bonds.
 Belgium: Central government bonds (over 5 years).
 France: Public and semi-public sector bonds.
 Italy: Fixed yield Treasury bonds, before taxes.
 Austria: Public sector bonds (over 1 year).
 Japan: 10-year central government bonds.
 USA: US Government bonds (over 10 years).

75. Kuluttajahintaindeksi — Konsumentprisindex — Consumer price index

1990 = 100

Vuosi ja kuukausi År och månad Year and month	Suomi Finland	Ruotsi Sverige Sweden	Norja Norge Norway	Tanska Danmark Denmark	Saksa Tyskland Germany	Alanko- maat Neder- länderna Nether- lands	Belgia ¹⁾ Belgien ¹⁾ Belgium ¹⁾	Britannia Stor- britannien United Kingdom	Ranska Frankrike France	Italia ¹⁾ Italien ¹⁾ Italy ¹⁾	Itävalta Österrike Austria	Japani Japan	USA ²⁾	OECD Yhteensä ¹⁾ Total ¹⁾	EU ³⁾
	1	2	3	4	5	6	7	8	9	10	11	12	13	14	15
1993	109,7	117,8	108,2	105,9	113,7	109,2	108,6	111,5	107,9	116,8	111,4	106,3	110,6	116,1	113,8
1994	110,9	120,7	109,8	108,0	116,8	112,2	111,2	114,3	109,7	121,4	114,7	107,1	113,4	121,3	117,3
1995	112,0	124,2	112,5	110,2	119,0	114,4	112,8	118,2	111,6	127,9	117,3	107,0	116,6	127,9	120,9
1996	112,7	125,2	113,9	112,6	120,8	116,7	115,2	121,1	113,8	132,8	119,4	107,1	120,0	134,4	123,9
1997	114,0	126,3	116,8	115,0	122,9	119,2	117,1	124,9	115,2	135,2	121,0	109,0	122,9	140,1	126,4
1996															
I	112,0	122,6	112,5	110,8	119,7	115,3	114,3	119,1	112,7	130,9	117,8	106,8	118,2	131,5	122,3
II	112,4	122,7	112,5	111,4	120,3	115,7	114,6	119,6	113,1	131,3	118,4	106,5	118,6	132,1	122,8
III	112,5	123,3	113,0	112,0	120,4	116,7	114,7	120,1	113,8	131,7	118,9	106,7	119,2	133,0	123,3
IV	112,7	123,5	113,4	112,3	120,5	116,8	114,9	121,0	114,0	132,5	118,8	107,3	119,6	133,3	123,8
V	112,9	123,4	113,6	112,7	120,7	116,6	114,7	121,2	114,2	133,0	118,7	107,5	119,9	133,7	124,0
VI	112,9	122,9	113,7	112,6	120,8	116,1	114,7	121,3	114,1	133,2	119,3	107,2	119,9	133,9	124,1
VII	112,8	122,6	114,1	112,4	121,3	116,6	115,4	120,8	113,9	133,0	120,4	107,1	120,2	134,1	124,0
VIII	112,6	122,1	114,1	112,7	121,2	116,5	115,7	121,4	113,6	133,1	121,0	107,0	120,4	134,5	124,1
IX	112,8	122,8	114,6	113,2	121,0	117,5	115,4	121,9	114,0	133,5	120,1	107,4	120,8	135,1	124,4
X	113,0	122,7	115,0	113,4	121,0	117,9	115,8	121,9	114,3	133,6	119,9	107,6	121,2	136,2	124,6
XI	112,7	122,4	115,0	113,6	120,9	117,8	116,0	122,0	114,2	134,0	119,9	107,3	121,4	136,6	124,6
XII	112,7	122,2	115,0	113,5	121,3	117,7	116,2	122,4	114,4	134,1	119,9	107,4	121,4	137,1	124,9
1997															
I	112,6	122,1	115,8	113,8	121,9	118,0	117,0	122,4	114,7	134,4	120,3	107,3	121,8	137,6	125,2
II	112,8	121,9	116,2	113,8	122,4	118,2	116,8	122,9	114,9	134,5	120,8	107,1	122,2	138,1	125,5
III	113,2	122,4	116,5	113,9	122,2	118,9	116,3	123,2	115,0	134,6	121,0	107,2	122,5	138,6	125,6
IV	113,8	123,3	116,4	114,2	122,2	118,9	116,3	123,9	115,0	134,8	121,0	109,3	122,6	139,3	125,8
V	114,0	123,3	116,7	115,0	122,7	119,3	116,5	124,4	115,2	135,1	121,0	109,6	122,5	139,7	126,2
VI	114,2	123,4	117,0	115,3	122,9	118,7	116,7	124,9	115,2	135,1	121,0	109,6	122,7	140,0	126,3
VII	114,2	123,4	116,7	115,0	123,5	119,0	117,6	124,9	115,0	135,1	121,0	109,1	122,8	140,3	126,4
VIII	114,4	123,4	116,7	115,5	123,6	119,3	117,8	125,7	115,3	135,1	121,0	109,2	123,1	140,8	126,7
IX	114,6	124,6	117,2	115,8	123,3	120,3	117,3	126,3	115,5	135,4	121,0	110,0	123,4	141,6	127,0
X	114,8	124,5	117,5	115,9	123,2	120,4	117,3	126,5	115,5	135,8	121,4	110,3	123,7	142,1	127,1
XI	114,8	124,3	117,6	116,0	123,2	120,6	117,6	126,5	115,7	136,2	121,4	109,6	123,6	142,3	127,3
XII	114,8	124,3	117,7	115,9	123,4	120,2	117,5	126,9	115,7	136,2	121,6	109,3	123,5	142,6	127,4
1998															
I	114,9	123,2	118,2	115,8	123,4	119,8	117,5	126,5	115,3	136,6	121,7	109,2	123,7	143,0	127,3
II	114,9	123,1	118,6	116,3	123,7	120,4	117,7	127,1	115,7	136,9	122,0	109,1	123,9	143,4	127,6
III	115,2	123,3	119,2	116,5	123,5	121,5	117,5	127,5	115,9	136,9	122,1	109,6	124,1	143,9	127,8
IV	115,7	123,6	119,3	116,8	123,8	121,7	118,0	128,9	116,2	137,2	122,3	109,8	124,4	144,4	128,3
V	115,6	123,8	119,1	117,3	124,3	121,6	118,6	129,6	116,3	137,4	122,2	110,1	124,6	144,9	128,7
VI	115,9	123,5	119,4	117,3	124,4	121,1	118,5	129,6	116,4	137,6	122,1	109,7	124,8	145,1	128,7
VII	115,6	123,3	119,5	117,1	124,7	121,4	118,8	129,2	115,9	137,6	122,1	109,0	124,9	145,2	128,7
VIII	115,8	122,6	119,1	117,3	124,6	121,4	118,3	129,8	116,1	137,7	122,1	108,9	125,1	145,5	128,8
IX	116,1	123,2	120,1	117,7	124,3	122,4	118,3	130,3	116,1	137,8	122,1	109,8	125,2	146,2	129,0
X	116,1	123,4	120,1	117,8	124,1	122,6	118,3	130,4	116,0	138,1	122,2	110,5	125,5	146,8	129,0
XI					124,1		118,3								

¹⁾ Palkansaajatahdot.
²⁾ Kaupunkiväestö.
³⁾ 15 jäsenmaata.

¹⁾ Lantagårhushåll.
²⁾ Stadsbefolkning.
³⁾ 15 medlemsländer.

¹⁾ Households of wage and salary earners.
²⁾ Urban population.
³⁾ 15 member states.

76. Inflaatio ¹⁾ — Inflation ¹⁾ — Inflation ¹⁾

Kansainvälinen kuluttajahintakehitys. Vuosimuutos — Internationell konsumentprisutveckling. Förändring på årsnivå — International trends in consumer prices. Year-on-year change

Vuosi ja kuukausi År och månad Year and month	Suomi Finland	Ruotsi Sverige Sweden	Norja Norge Norway	Tanska Danmark Denmark	Saksa Tyskland Germany	Alanko- maat Neder- länderna Nether- lands	Belgia Belgien Belgium	Britannia Stor- britannien United Kingdom	Ranska Frankrike France	Italia Italien Italy	Itävalta Österrike Austria	Japani Japan Japan	USA	EU	EMU- maat EMU- länder EMU Member States
	%														
	1	2	3	4	5	6	7	8	9	10	11	12	13	14	15
1996 ...	1,1	0,8	0,7	2,1	1,2	1,4	1,8	2,5	2,1	4,0	1,8	0,1	2,9	2,4	2,2
1997 ...	1,2	1,9	2,6	1,9	1,5	1,9	1,5	1,8	1,3	1,9	1,2	1,7	2,3	1,7	1,6
1996 I	0,4	1,2	0,5	1,4	1,3	1,1	1,4	2,8	2,0	5,7	1,6	-0,5	2,7	2,7	2,5
II	0,5	1,0	0,3	1,6	1,2	1,0	1,4	2,7	2,1	5,3	1,7	-0,4	2,7	2,6	2,4
III	0,8	1,2	0,0	1,9	1,4	1,5	1,6	2,6	2,6	4,7	1,9	-0,1	2,8	2,7	2,5
IV	1,0	1,0	0,4	1,9	1,2	1,6	2,0	2,5	2,5	4,6	1,8	0,2	2,9	2,6	2,4
V	1,2	1,0	0,4	1,8	1,3	1,4	2,1	2,3	2,6	4,4	1,6	0,2	2,9	2,6	2,4
VI	1,1	0,8	0,3	2,0	1,1	1,1	1,9	2,5	2,5	3,9	1,7	0,0	2,8	2,4	2,2
VII	1,1	0,9	0,8	2,4	1,2	1,5	1,5	2,3	2,5	3,6	1,8	0,4	3,0	2,4	2,2
VIII	1,0	0,6	0,9	2,4	1,2	1,2	1,2	2,3	1,7	3,5	1,5	0,2	2,9	2,2	2,0
IX	1,2	0,5	0,8	2,3	1,1	1,4	1,5	2,3	1,6	3,3	1,4	0,0	3,0	2,2	1,9
X	1,3	0,4	1,3	2,4	1,3	1,7	2,2	2,5	1,8	3,1	1,7	0,5	3,0	2,3	2,0
XI	1,4	0,2	1,3	2,4	1,3	1,5	2,1	2,8	1,6	2,9	2,0	0,5	3,3	2,2	1,9
XII	1,7	0,5	1,4	2,2	1,2	1,9	2,1	2,3	1,7	2,9	2,3	0,6	3,3	2,1	2,0
1997 I	0,9	1,3	3,2	2,3	1,7	1,7	2,1	2,1	1,8	2,6	1,2	0,6	3,0	2,2	2,0
II	0,6	1,1	3,4	2,1	1,5	1,4	1,9	2,0	1,7	2,3	1,4	0,6	3,0	2,0	1,8
III	0,7	1,0	3,4	1,8	1,3	1,2	1,3	1,7	1,1	2,2	1,2	0,5	2,8	1,7	1,5
IV	0,9	1,3	2,7	1,7	1,2	1,0	1,1	1,5	1,0	1,9	1,2	1,9	2,5	1,5	1,3
V	0,9	1,3	2,8	2,2	1,4	1,6	1,4	1,6	0,9	1,8	1,3	1,9	2,2	1,5	1,4
VI	1,1	1,7	2,9	2,4	1,5	1,5	1,6	1,7	1,0	1,6	1,0	2,2	2,3	1,6	1,4
VII	1,1	1,7	2,0	2,0	1,5	1,9	1,9	2,0	1,1	1,7	0,9	1,9	2,2	1,6	1,5
VIII	1,7	2,1	2,1	2,0	1,7	2,5	1,7	2,0	1,6	1,6	1,3	2,1	2,2	1,8	1,7
IX	1,6	2,6	2,1	1,9	1,6	2,5	1,6	1,8	1,5	1,6	1,2	2,4	2,2	1,8	1,6
X	1,7	2,7	1,9	1,6	1,4	2,3	1,2	2,0	1,1	1,9	1,1	2,5	2,1	1,7	1,5
XI	1,8	2,7	2,1	1,6	1,4	2,5	1,3	1,9	1,4	1,8	1,1	2,1	1,8	1,7	1,6
XII	1,6	2,7	2,2	1,6	1,4	2,2	0,9	1,8	1,2	1,8	1,0	1,8	1,7	1,6	1,5
1998 I	1,8	2,1	1,6	1,7	0,8	1,6	0,5	1,5	0,6	1,9	1,2	1,8	1,6	1,3	1,1
II	1,7	2,0	1,5	1,7	0,8	2,1	0,8	1,5	0,7	2,1	1,0	1,9	1,4	1,4	1,2
III	1,6	1,7	1,8	1,6	0,6	2,2	1,0	1,6	0,8	2,1	1,0	2,2	1,4	1,3	1,2
IV	1,7	1,4	2,2	1,6	1,0	2,5	1,3	1,9	1,0	2,2	1,2	0,4	1,4	1,6	1,4
V	1,6	1,6	1,8	1,4	1,1	2,1	1,3	2,0	1,0	2,0	1,0	0,5	1,7	1,6	1,4
VI	1,6	1,4	1,8	1,2	1,0	2,2	1,2	1,7	1,1	2,1	0,8	0,1	1,7	1,6	1,4
VII	1,1	1,3	2,3	1,4	0,9	1,8	1,2	1,5	0,8	2,1	0,8	-0,1	1,7	1,5	1,4
VIII	1,1	0,6	2,0	1,1	0,7	1,4	1,0	1,3	0,6	2,2	0,7	-0,3	1,6	1,3	1,2
IX	1,4	-0,1	2,3	1,1	0,6	1,3	0,8	1,5	0,5	2,1	0,6	-0,2	1,5	1,2	1,0
X	1,1	0,1	2,0	1,1	0,6	1,5	0,7	1,3	0,5	1,9	0,7	0,2	1,5	1,1	1,0
XI	0,9	0,1	2,1	1,1	0,6	1,5	0,6	1,4	0,2	1,7	0,5	0,8	1,5	1,0	0,9

¹⁾ EU-maiden ja Norjan luvut on laskettu yhdenmukaistetun kuluttajahintaindeksin mukaan.

¹⁾ Siffrorna för EU-länderna och Norge har räknats enligt det harmoniserade konsumentprisindexet.

¹⁾ The figures for the EU Member States and Norway have been calculated according to the Harmonised Consumer Price Index.

Huomautusosasto sisähtää sekä taulukkotietojen lähteet että taulukkoselitykset. Taulukkosivuilla on kuitenkin säilytetty taulukoiden ymmärtämisen ja tulkitsemisen kannalta välttämättömät alaviitteet. Huomautusosastossa lähteiden ja huomautusten edessä käytetyt numerot viittaavat taulukoiden sarakenumeroihin. Korjatun luvun merkkiä (+) käytetään vuositiedoissa vain, jos lopullisiksi ilmoitetut luvut muuttuvat. Huomautuksissa käytetään seuraavaa lyhennettä:

TK = Tilastokeskus

Alkuperäisten tilastosarjojen lisäksi sivuille 97–102 on koottu keskeisiä trendejä tai kausitasoitettuja tilastosarjoja.

VÄESTÖ



1. Väkiluku

1–11 Lähde: TK, Henkilötilastot: väestö.
1 Keskiikäkiluku on laskettu maassa asuvasta väestöstä. Esim. vuoden 1997 keskiikäkiluku on vuosien 1996 ja 1997 lopun väkilukujen keskiarvo.

2. Väestönmuutokset

1–11 Lähde: TK, Henkilötilastot: väestö.
10 Suomessa asuvien naisten solmimat avioliitot.

3. Väestönmuutokset maakunnittain

1–9 Lähde: TK, Henkilötilastot: väestö.
8 Suomessa asuvien naisten solmimat avioliitot.

TEOLLISUUS



4. Tuotetilastot

1–7 Lähde: Maa- ja metsätalousministeriö, Tietopalvelukeskus: Maataloustilastollinen kuukausikatsaus ja Maatalustilastollinen vuosikirja.
1–3 Teurastamoissa teurastettujen eläinten lihan kokonaisuusmäärä.
5 ML herajauhe.
6 ML voi-keksiväljysooksen voisuus (laskentatapaa muutettu 1.1.1997 lähtien).
8 Lähde: Elintarviketieto – Food Facts Oy. Markkinoidut munat. Kuukausitiedot on osittain arvioitu keskuksliikkeiden myynnin perusteella.
9–13 Lähde: Maa- ja Metsätalousministeriö, Tietopalvelukeskus: Maataloustilastollinen kuukausikatsaus. Sisältää laipä-, siemen- ja rehuviljan, ml. ulkomainen vilja (ennen vuotta 1995 vain kotimainen vilja). Pl. myynnit.
14–18 Lähde: TK, Yritysten suhdanteet; TK, Yritysten rakenteet (tarkistettut vuositiedot). Sekä kotimaisten että vientituotteiden valmistukseen (jauhoiksi ja suurimoiksi) käytetyn viljan määrä.
19–26 Lähde: TK, Yritysten suhdanteet; TK, Yritysten rakenteet (tarkistettut vuositiedot).
19–27, 37–43, 45–65 Ennakolliset kuukausi- ja vuositiedot otospohjaisia, lopullisissa vuositiedoissa mukana koko tuotanto.
24 ML long-drinkit.
27 Lähde: TK, Yritysten suhdanteet; Metsäteollisuus ry; TK, Yritysten rakenteet (tarkistettut vuositiedot).
28–36 Lähde: Metsäntutkimuslaitos: Metsätalustiedote ja Metsätalustilastollinen vuosikirja.
Markkinahakkuilla tarkoitetaan teollisuuteen ja vientiin hankitun kotimaisen raakapuun hakkuita. Myös em. tarkoituksiin raakapuuta hankkivien polttopuu on markkinapuuta (muu kuin markkinapuun on lähinnä kiinteistöjen polttopuuta). Markkinahakkuiden määrä perustuvat raakapuun ostajille (otos) ja Metsähallitukselle tehtyyn tiedusteluun.
37 Lähde: TK, Yritysten rakenteet (tarkistettut vuositiedot); Suomen Selluloosayhdistys – Finncell (kuukausitiedot). Kiviä painoa.
38 Lähde: TK, Yritysten suhdanteet; TK, Yritysten rakenteet (tarkistettut vuositiedot).
39–40 Lähde: TK, Yritysten suhdanteet; Adato Energia Oy; TK, Yritysten rakenteet (tarkistettut vuositiedot). Tuotetun sähköenergian nettotuotanto.
41 Lähde: TK, Yritysten suhdanteet; TK, Yritysten rakenteet (tarkistettut vuositiedot).
42 Lähde: Kemira – Agro Oy.
43 Lähde: Kemira – Chemicals Oy.
44 Lähde: Kemira – Agro Oy.
45–46 Lähde: TK, Yritysten suhdanteet; TK, Yritysten rakenteet (tarkistettut vuositiedot).
47–51 Lähde: TK, Yritysten suhdanteet; Metsäteollisuus ry; TK, Yritysten rakenteet (tarkistettut vuositiedot).

48 Pl. vain painettu tai vain jollain aineella kyllästetty tai päällystetty paperi tai pahvi.

52–54 Lähde: TK, Yritysten suhdanteet; TK, Yritysten rakenteet (tarkistettut vuositiedot).

54 Pl. tulenkestävät ja haponkestävät tilit.

55–62 Lähde: TK, Yritysten suhdanteet; Suomen Metalliteollisuuden Keskusliitto; TK, Yritysten rakenteet (tarkistettut vuositiedot).

56 Teräs sulassa muodossa, ml. teräsvalujen tuotantoon käytetty raakateräs.

63–65 Lähde: TK, Yritysten suhdanteet; TK, Yritysten rakenteet (tarkistettut vuositiedot).

5. Teollisuustuotannon volyyymi-indeksi 1995 = 100

1–42 Lähde: TK, Yritysten suhdanteet: teollisuus ja TK:n aikasarjatietokanta ASTIKA.

Teollisuustuotannon volyyymi-indeksi on talouden kehityksen ja kausivaihteluiden mittari, joka sisältää sekä koko teollisuuden eri toimialojen indeksejä että erikoisindeksejä (sarakkeissa 2–6, 39–42).

Indeksin laadinta perustuu teollisuuden tuotteiden, raaka-aineiden, tehtyjen työtuntien ja kulutetun energian määrällisten muutosten mittaamiseen kuukausittain. Työpäiväkorjattu indeksi saadaan kertomalla alkuperäinen sarja työpäiväkorjauskertoimella.

Nimikekohtaista painorakennetta muutetaan vuosittain ja toimialoittaista painorakennetta viiden vuoden välein. Indeksien toimialaluokitus noudattaa vuoden 1995 toimialaluokitusta, joka on käytössä kaikissa EU-maissa. Nimikeistiluokituksenä käytetään teollisuustaloston tarpeisiin sovellettua YK:n tavaranimikkeistiluokitusta Harmonized System (HS-luokitus).

6. Teollisuuden suhdannebarometri

1–23 Lähde: Teollisuuden ja Työnantajain Keskusliitto ja TK:n aikasarjatietokanta ASTIKA.

TT tiedustelelee neljä kertaa vuodessa suhdanneodotuksia noin 620 yritykseltä, joista 70 on suuryrityksiä ja 250 keskikokoisia yrityksiä. Vastaukset painotetaan liikevaihdolla, työvoimaa koskevat henkilökunnan määrällä.

RAKENTAMINEN



7. Asuntotuotanto

1–16 Lähde: TK, Yritysten suhdanteet: rakentaminen.

8. Talonrakentaminen

1–12 Lähde: TK, Yritysten suhdanteet: rakentaminen.

KAUPPA



9. Kaupan myynti

1–33 Lähde: TK, Yritysten suhdanteet: kauppa.

10. Ulkomaankauppa

1–26 Lähde: Tullihallitus, Tilastotoimisto: Ulkomaankauppa, kuukausi- ja vuosijulkaisu.

14–25 Yksikköarvoindeksi kertoo ulkomaankaupan hinnoissa ja volyyymi-indeksi ulkomaankaupan määrässä tapahtuneesta muutoksesta.

26 Vaihtosuhte kertoo vientihintojen suhteesta tuontihintoihin.

RAHOITUSMARKKINAT



11. Maksutase

1–12 Lähde: Suomen Pankki: Rahoitusmarkkinat.

8 Arvopaperisijoitukset sisältävät arvopapereiden emissiot ja jälkimarkkinakaupat (ml. kuuletukset).

12. Valuuttojen keskiarvot

1–15 Lähde: Suomen Pankki.

13. Suomen Pankin tase

1-19 Lähde: Suomen Pankki.

14. Rahalaitosten ottolainaus

1-16 Lähde: TK, Taloudelliset olot: rahoitusmarkkinat.

15. Rahalaitosten antolainaus

1-16 Lähde: TK, Taloudelliset olot: rahoitusmarkkinat.

16. HEX-osakeindeksi

1-19 Lähteet: TK, Taloudelliset olot: rahoitusmarkkinat; HEX Helsingin Pörsäsi. Tiedot ovat päivähavaintojen keskiarvoja.

17. Kotimaisia korkoja

1-21 Lähde: Suomen Pankki: Rahoitusmarkkinat.

1-6 HELIBOR (Helsinki Interbank Offered Rate) on Suomen Pankin laskema korko, jota pankit voivat käyttää viitekorkona markkinakorkosidonnaisissa luotoissa. Heliborokort lasketaan rahamarkkinaoperaatioiden markkinaosuuliksi hyväksytyjen pankkien päivittäin klo 13 omille sijoitustodistuksilleen antamien ostonoteerausten perusteella.

7-8 Pitkäaikaiset 3 ja 5 vuoden markkinakorot ovat pankkien antolainaus-
tusten viitekorkoja. Pitkäaikaiset viitekort lasketaan Suomen Pankissa kuukausikeskiarvoina suurimpien pankkien päivittäisistä ostonoteerauksista. Ne perustuvat pankkien omien tai niiden takaamien verollisten, kiinteäkor-
koisten ja kertakuoletteisten joukkovelkakirjojen markkinakorkoihin.

9-10 Suomen Pankki laskee valtion 5 ja 10 vuoden obligaatioiden korot päämarkkinatakaajien päivittäisten ostonoteerausten keskiarvona.

11 3 kk:n eurokorto perustuu euromarkkinoiden antolainauskorkoihin. Se lasketaan painottamalla euromarkkinakorot ecukorin painoin.

12 Peruskorko on hallinnollinen korko, jonka suuruuden määräävät edus-
kunnan pankkivaikutusmiehet Suomen Pankin johtokunnan esityksestä.

13 Huutokauppakorko vaikuttaa liikepankkien saaman keskuspankkirahoit-
uksen korkoon. Se määräytyy Suomen Pankin pitämässä tarjouskilpailuissa, joissa pankkeilta pyydetään joko osto- tai myyntitarjouksia maturiteetiltaan yhden kuukauden rahamarkkinasijoituksista. Huutokauppakorko on hyväk-
syttyjen tarjousten painotettu keskikorko yksinkertaisena vuotuisena korko-
na ilmaistuna.

14 Vähimmäisvarantovelvoitteen alainen luottolaitos, jolla on shekkili Suomen Pankissa, voi saada maksuvalmiusluottoa shekkiliinissä velkasaldon kattamiseen tai vähimmäisvarantovelvoitteen täyttämiseen. Maksuvalmius-
luoton korko saadaan laskemalla yhteen huutokauppakorko ja maksuvalmius-
luoton korkomarginaali.

15 Ennen lokakuuta 1995 käytössä ollut päivätalletuskorko oli Suomen Pan-
kin pankkeilta niiden päivätalletuksista maksama korko. Päivätalletuskorko saatiin vähentämällä huutokauppakorosta päivätalletusten korkomarginaali. 2.10.1995 lähtien pankilla on ylimääräisiä talletuksia, jos pankin shekkiliin päivittäisten saldojen kuukausikeskiarvo ylittää pankin vähimmäisvarantove-
lvoitteen. Ylimääräisille talletuksille maksetusta korosta päättää Suomen Pankki erikseen.

16-21 Keskikorkoja laskettaessa käytetään luottojen määrillä painotettuja nimelliskorkoja.

16-17 Antolainaus sisältää sekki- ja postisiirtotiliuotot, vekselit ja lainat.

16, 18, 20 Uusiksi luotoiksi luetaan kaikki uudet ja uudistetut luotot.

LIIKENNE



18. Moottoriajoneuvot

1-13 Lähde: TK, Yritysten suhdanteet: liikenne ja matkailu.

19. Rautatieliikenne

1-6 Lähde: VR-Yhtymä Oy, Laskentayksikkö: Rautatietilasto ja Tilastokatsaus.

3-4 VR Oy:n kuljetukset.

20. Kotimainen lentoliikenne

1-4 Lähteet: Finnair, Ilmailulaitos.

21. Ulkomainen merenkulku

1-14 Lähteet: Merenkulkuhallitus, Tilastotoimisto: Merenkulku, kuukausi-
ja vuosijulkaisu.

Vuoden 1969 kansainvälinen aluksenmittausyleissopimus tuli Suomessa voimaan 18.7.1982. Tämän johdosta alusten vetoisuudet ilmoitetaan nykyään brutto- ja nettolukuina, jotka ovat laaduttomia suhdelukuja toisin kuin aiemmin käytetyt brutto- ja nettorekisteritonit, jotka ovat tilavuusmittoja.

22. Matkailu

1-3 Lähde: TK, Yritysten suhdanteet: liikenne ja matkailu.

23. Tieliikenneonnettomuudet

1-8 Lähde: TK, Yritysten suhdanteet: liikenne ja matkailu.

24. Postiliikenne

1-3 Lähde: Suomen Posti Oy.

1-2 Kirjalähettykset ja paketit sisältävät kotimaiset, ulkomaille lähetetyt ja ulkomailta saapuneet lähettykset.

3 Lehdet sisältävät kotimaiset ja ulkomaille lähetetyt lähettykset.

KANSANTALOUS



25. Kokonaistuotannon kuukausikuvaaja

1-2 Lähde: TK, Taloudelliset olot: kokonaistuotannon kuukausikuvaaja. Kokonaistuotannon kuukausikuvaaja perustuu yhteentoista kuukausisarjaan talouden eri aloilta, jotka lasketaan painottaen yhteen.

Kuukausikuvaajan ja kansantalouden neljännesvuositilinpido tiedot saat-
tavat poiketa toisistaan. Tämä johtuu siitä, että kuukausikuvaaja ennakoii tuottajaintaisen bruttokansantuotteen kehitystä, kun taas neljännesvuositilin-
pito kuvaa markkinahintaisen bruttokansantuotteen muutoksia.

Lisäksi kuukausikuvaajan tiedot ovat ennakkollisia ja niitä tarkastetaan aina uusien tietojen ilmestyttyä.

26. Bruttokansantuote ja kansantulo

1-11 Lähde: TK, Taloudelliset olot: kansantalouden tilinpito ja TK:n aikasar-
jatietokanta ASTIKA.

27. Bruttokansantuote toimialoitain

1-11 Lähde: TK, Taloudelliset olot: kansantalouden tilinpito ja TK:n aikasar-
jatietokanta ASTIKA.

28. Bruttokansantuote asukasta kohti

Lähde: TK, Taloudelliset olot: kansantalouden tilinpito ja TK:n aikasarjatie-
tokanta ASTIKA.

29. Julkisten menojen hintaindeksit 1995 = 100

1-2 Lähde: TK, Hinnat ja palkat: hinta- ja kustannusindeksit ja TK:n aikasar-
jatietokanta ASTIKA.

Indeksin painotiedot ovat kunnallistalouden osalta vuoden 1995 ja valtion osalta vuoden 1994 tilinpäätöstiedoista. Indeksi on kuvattu tarkemmin TK:n julkaisussa "Julkisten menojen hintaindeksi 1995 = 100". (Katsauksia nro 1997/5).

30. Kuluttajabarometri

1-24 Lähde: TK, Taloudelliset olot: suhdanneindikaattorit.

Kuluttajabarometrin avulla mitataan suomalaisten mielikuvia yleisestä ja oman kotitalouden taloudellisesta kehityksestä sekä aikomuksista tehdä suurempia hankintoja, säästää tai ottaa luottoa. Vastaukset on painotettu kotitalouksien rakennetiedoilla.

VALTIONTALOUS



31. Valtiontalouden kassatulot

1-28 Lähde: Valtiokonttori ja TK:n aikasarjatietokanta ASTIKA.
 1-28 Ko. vuoden tulomomenttien ja edellisten vuosien tuloerästen tulotulokset ml. rahastojen tulot pl. kirjanpidolliset erät sekä valtion liikeyritysten käydyt tulot.
 1 Valtion tulo- ja varallisuusvero, kunnallisvero, kirkollisvero sekä vakuutettujen kansaneläke- ja sairausvakuutusmaksut.
 19 Ml. tulot valtion liikeyritysten omaisuuden myynnistä.
 20 Valtion osuus veikkaus- ja raha-arpajaisien voittovaroista, vedonlyönnistä hevoskilpailuissa saaduista tuloista sekä raha-automaattiyhdistyksen tuotto.

32. Valtiontalouden kassamenot

1-24 Lähde: Valtiokonttori ja TK:n aikasarjatietokanta ASTIKA.
 1-24 Ko. vuoden määrärahojen sekä edellisiä vuosia siirtyneiden määrärahojen ja menoräiden käyttö ml. rahastojen menot, pl. kirjanpidolliset erät sekä valtion liikeyritysten käyttömenot.

33. Valtiontalouden rahoitusasema

1-7 Lähde: Valtiokonttori ja TK:n aikasarjatietokanta ASTIKA.

34. Valtionvelka

1-11 Lähde: Valtiokonttori ja TK:n aikasarjatietokanta ASTIKA.
 Valtionvelalla tarkoitetaan velkaa, josta valtion sisäinen lainaus on vähennetty.

HINNAT



35. Indeksilukujen vuosimuutoksia

1 Lähde: TK, Yritysten suhdanteet: rakentaminen.
 2-9 Lähde: TK, Hinnat ja palkat: kuluttajahinnat sekä hinta- ja kustannusindeksit.
 3 Pohjaininflaatioindikaattori on kuluttajahintaindeksin muunnos, josta on poistettu välillisten verojen ja tukipalkkioiden lisäksi asuntojen hintojen ja asuntolainojen korkojen vaikutus.
 4 Yhdenmukaistettu kuluttajahintaindeksi on uudistettu samanaikaisesti kuluttajahintaindeksin kanssa. Indeksien painorakenne on uudistettu vuoden 1995 kulutustutkimusaineiston määrien ja 1996 hintojen mukaiseksi. Yhdenmukaistettua kuluttajahintaindeksin perusvuotta (1996 = 100) ei muuteta uudistuksen yhteydessä. Sen sijaan indeksin pisteluvut muutetaan taannehtivasti, mikä poikkeaa kansallisesta kuluttajahintaindeksin käytännöstä. Yhdenmukaistettua kuluttajahintaindeksiä (YKHI) tarvitaan EU-maiden inflaatioasteiden vertailuun.
 Eri maiden YKH:t perustuvat yhtenäiseen yksityisen kulutuksen määrittelyyn, luokitteluun sekä yhdenmukaisiin menetelmiin indeksien muodostamisessa, joten YKH:n mittaamaa inflaatiota voidaan verrata luotettavasti indeksiä tuottavien maiden välillä.

36. Rakennuskustannusindeksi

1-20 Lähde: TK, Yritysten suhdanteet: rakentaminen ja TK:n aikasarjatietokanta ASTIKA.
 1-9 Rakennuskustannusindeksi 1995 = 100 korvaa kesäkuusta 1996 lähtien rakennuskustannusindeksin 1990 = 100.
 10-20 Indeksit lasketaan kesäkuusta 1996 lähtien vastaavien 1995 = 100 indeksien avulla kehitettämällä.
 1, 10 Rakennuskustannusindeksin 1995 = 100 kokonaisindeksi lasketaan asuinkerrostalon, toimisto- ja liikerakennuksen sekä teollisuuden tuotantaja- varastorakennuksen indeksien painotettuna keskiarvona. Painoina on näiden talotyyppien osuus koko uudisrakennustuotannosta perusvuonna 1995. Indeksissä 1990 = 100 kokonaisindeksiin sisältyy myös erillinen pientalo ja maatalouden tuotantorakennus.

37. Maarakennuskustannusindeksi 1990 = 100

1-8 Lähde: TK, Hinnat ja palkat: hinta- ja kustannusindeksit.
 Maarakennuskustannusindeksi kuvaa niitä kustannusmuutoksia, joita maarakennusyrityksille syntyy panosten hankinnasta ja käytöstä urakan aikana. Indeksissä ei ole mukana tuottavuutta eikä yrittäjän saamaa pääomaketta. Indeksien laadintaperusteita on selostettu TK:n käsikirjassa nro 32, Pirkko Hemmilä ja Jouko Kankainen: Maarakennuskustannusindeksi 1990 = 100. Käyttäjän käsikirja, 1993. Heinäkuusta 1994 lähtien ilman arvonlisäveroa.

38. Maarakennusalan ja metsäalan konekustannusindeksit 1990 = 100

1-2 Lähde: TK, Hinnat ja palkat: hinta- ja kustannusindeksit.
 1 Indeksi kuvaa maarakennusalan koneiden käyttöön ja omistukseen liittyvien kustannustekijöiden hintakehitystä.
 2 Indeksi kuvaa metsäkonoiden käyttöön ja omistukseen liittyvien kustannustekijöiden hintakehitystä.

39. Kuorma-autoliikenteen kustannusindeksi 1995 = 100

1-2 Lähde: TK, Hinnat ja palkat: hinta- ja kustannusindeksit.
 Indeksi mittaa ammatillaisen kuorma-autoliikenteen kustannustekijöiden hintojen muutoksia.
 Julkaisussa esitettävien ryhmien lisäksi indeksi sisältää pakettiautojen ja kevyiden kuorma-autojen sekä raskaiden kuorma-autojen kustannusindeksit.

40. Linja-autoliikenteen kustannusindeksi 1990 = 100

1-7 Lähde: TK, Hinnat ja palkat: hinta- ja kustannusindeksit.
 Indeksi mittaa linja-autoliikennöintiin liittyvien kustannustekijöiden hintojen muutoksia.

41. Elinkustannusindeksi 1951:10 = 100

1-6 Lähde: TK, Hinnat ja palkat: kuluttajahinnat ja TK:n aikasarjatietokanta ASTIKA.
 Indeksi on laskettu joulukuusta 1997 lähtien kehitettyä kuluttajahintaindeksistä 1995 = 100.

42. Kuluttajahintaindeksi 1995 = 100 (hyödykeryhmittäin)

1-13 Lähde: TK, Hinnat ja palkat: kuluttajahinnat ja TK:n aikasarjatietokanta ASTIKA.
 Kuluttajahintaindeksiä käytetään inflaation mittarina. Sen määrittelyssä käytettävät indeksien painotukset kuvaavat keskeisimpiä kulutusryhmiä. Joulukuusta 1997 lähtien kuluttajahintojen muutoksia mitataan kuluttajahintaindeksin 1995 = 100 mukaan. Indeksi pohjautuu vuoden 1995 kulutustutkimuksen mukaiseen kulutusrakenteeseen. Uusi indeksi eroaa vanhasta ajantasaisemman painorakenteensa puolesta.
 Indeksiä varten kerätään koko maasta noin 2 000 liikkeestä yli 50 000 hintatietoa kuukausittain.

43. Kuluttajahintaindeksi 1995 = 100 (alueittain)

1-7 Lähde: TK, Hinnat ja palkat: kuluttajahinnat ja TK:n aikasarjatietokanta ASTIKA.
 2-6 Alueittaiset indeksit lasketaan kunkin suuralueen painorakenteen mukaisesti alueen hinnoin.
 7 Nettointaindeksi on kuluttajahintaindeksin muunnos, josta on poistettu välilliset verot ja johon on lisätty tukipalkkioiden vaikutus.

44. Tukkuhintaindeksi 1995 = 100

1-31 Lähde: TK, Hinnat ja palkat: hinta- ja kustannusindeksit ja TK:n aikasarjatietokanta ASTIKA.
 Indeksi mittaa Suomessa käytettävien tavaroiden verollisten hankintahintojen kehitystä. Indeksissä sisältyy sekä kotimaisia tavaroita että tuontitavaroita. Tukkuhintaindeksi sisältää arvonlisäveron ja muut välilliset verot. Kotimaisten tavaroiden tukkuhintana on tehtaan hinta + arvonlisävero ja muut välilliset verot. Tuontitavaroiden tukkuhintana on tuonnin cif-hinta + tullit + arvonlisävero ja muut välilliset verot. Indeksissä on 670 nimikettä ja indeksin toimialaluokitus noudattaa Euroopan unionin NACE-toimialaluokitusta.

45. Kotimarkkinoiden perushintaindeksi 1995 = 100

1-32 Lähde: TK, Hinnat ja palkat: hinta- ja kustannusindeksit ja TK:n aikasarjatietokanta ASTIKA.
 Indeksi mittaa Suomessa käytettävien tavaroiden hintakehitystä niiden lähtöisessä markkinoilla. Indeksi sisältää sekä kotimaisia että tuontitavaroita. Kotimaisten tavaroiden hintana on veroton tehtaanhinta. Tuontitavaroiden hintana on tuonnin cif-hinta + tullit. Indeksissä on 677 nimikettä ja indeksin toimialaluokitus noudattaa Euroopan unionin NACE-toimialaluokitusta.

46. Teollisuuden tuottajahintaindeksi 1995 = 100

1-25 Lähde: TK, Hinnat ja palkat: hinta- ja kustannusindeksit ja TK:n aikasarjatietokanta ASTIKA.
 indeksi mittaa Suomessa valmistettujen ja kotimaassa käytettäväksi tarkoitettujen teollisuustavaroiden eli kotimarkkinatavaroiden tuottajahintojen kehitystä. Indeksissä on 358 nimikettä ja indeksin toimialaluokitus noudattaa Euroopan unionin NACE-toimialaluokitusta.

47. Tuontihintaindeksi 1995 = 100

1-26 Lähde: TK, Hinnat ja palkat: hinta- ja kustannusindeksit ja TK:n aikasarjatietokanta ASTIKA.
 indeksi mittaa tuontitavaroiden cif-hintojen kehitystä. Valuuttamääräiset tuontihinnat muunnetaan Suomen markkoiksi tilastokuukauden keskipäivänsä. Indeksissä on 371 nimikettä ja indeksin toimialaluokitus noudattaa Euroopan unionin NACE-toimialaluokitusta.

48. Vientihintaindeksi 1995 = 100

1-21 Lähde: TK, Hinnat ja palkat: hinta- ja kustannusindeksit ja TK:n aikasarjatietokanta ASTIKA.
 indeksi mittaa vientitavaroiden fob-hintojen kehitystä. Valuuttamääräiset vientihinnat muunnetaan Suomen markkoiksi tilastokuukauden keskipäivänsä. Vientihintaindeksissä on 220 nimikettä ja indeksin toimialaluokitus noudattaa Euroopan unionin NACE-toimialaluokitusta.

49-52. Tuottajahintaindeksit 1949 = 100

Lähde: TK, Hinnat ja palkat: hinta- ja kustannusindeksit ja TK:n aikasarjatietokanta ASTIKA.
 Indeksit lasketaan tammikuusta 1998 lähtien uusien tuottajahintaindeksien 1995 = 100 avulla kehitettävällä kokonaisindeksillä ja kukin alaindeksi lähinnä vastaavalla uudella indeksillä.

53. Maatalouden hintaindeksit 1990 = 100

1-10 Lähde: TK, Hinnat ja palkat: hinta- ja kustannusindeksit ja Maa- ja metsätalousministeriön tietopalvelukeskus: Maataloustilastollinen kuukausikatsaus.

54. Elintarvikkeiden vähittäishintoja

1-22 Lähde: TK, Hinnat ja palkat: kuluttajahinnat.
 Tiedot perustuvat kuluttajahintaindeksiä varten kerättyyn hinta-aineistoon.

55. Kiinteistön ylläpidon kustannusindeksi 1995 = 100

1-20 Lähde: TK, Yritysten suhdanteet rakentaminen
 indeksi mittaa kiinteistön ylläpidon, kuten hallinnon, käytön ja huollon, ulkoalueiden hoidon, siivouksen, lämmityksen, sähkö-, vesi- ja jätehuollon sekä korjausten ja kunnossapidon hintojen kehitystä. Lisäksi huomioidaan erillis-kustannuksista vakuutukset, maan vuokra sekä kiinteistövero.
 1 Kiinteistön ylläpidon kokonaisindeksi saadaan painottamalla yhteen talotyypikohtaiset indeksit. Painoina käytetään näiden talotyyppien suhteellisia osuuksia rakennuskannan kokonaiskerrosalasta. Omakotitalolle lasketaan omaa indeksiä, joka ei sisälly kokonaisindeksiin.
 3-8 Kustakin rakennustyyppiä on valittu rakennuskannan mukainen normaalirakennus, jonka ylläpitokustannusten mukaisesti painorakenne on muokattu. Indeksit kuvaavat näin kaikkien kyseisen talotyyppien rakennusten kustannusrakennetta koko maan rakennuskannan mukaisesti.

56. Asuntojen hinnat

1-25 Lähde: TK, Hinnat ja palkat: asumisen hinnat.
 Asuntojen hintatilasto kuvaa vanhojen osakehuoneistojen velattomia neilöhintoja kiinteistönvälittäjien välittämässä asuntokaupoissa.

PALKAT



57. Työntekijöiden tuntiansiot

1-25 Lähde: TK, Hinnat ja palkat: yksityisen ja julkisen sektorin palkat.
 4-25 Ilman arkipyhäkorvauksia.

58. Palkansaajien ansiotasoindeksi 1995 = 100

1-23 Lähde: TK, Hinnat ja palkat: yksityisen ja julkisen sektorin palkkatilastot ja TK:n aikasarjatietokanta ASTIKA.

Palkansaajien ansiotasoindeksi mittaa säännöllisen työajan keskiarvoisten kehitysmistä. Se lasketaan aloittain sekä kuukausi- että tuntipalkkaisuille työntekijöille. Indeksissä varten kerättävät tiedot käsittävät n. 1,4 miljoonaa palkansaajaa. indeksi ja sen painorakenne uudistetaan viiden vuoden välein vastaamaan ajankohdan palkansaajarakennetta. Indeksitietoja on saatavissa vuodesta 1948 alkaen. Indeksien laskuperusteita on selostettu tarkemmin TK:n Tutkimuksia-sarjassa nro 124.

TYÖELÄMÄ



59. Työllisyys

1-19 Lähde: TK, Elinolot työelämässä ja TK:n aikasarjatietokanta ASTIKA.
 Tiedot perustuvat TK:n työvoimatutkimukseen. Työvoimatutkimus on ollut vuoden 1983 alusta alkaen haastattelututkimus, jonka otoskoko on kuukaudessa 12 000 ja neljännesvuodessa 36 000 henkeä. Kuukausitiedot kootaan yhdeksi tutkimusviikoksi. Luvut painotetaan ositteittain lasketun korotus-kertoimen avulla vastaamaan 15-74-vuotiaista väestöstä. Neljännesvuosi- ja vuosiestimaatit lasketaan kuukausilukujen keskiarvoina (työtunnit kuukausilukujen summina). Vuoden 1997 alusta TK on uudistanut työvoimatutkimuksensa vastaamaan entistä paremmin EU:n ja Kansainvälisen työjärjestön ILO:n käyttämiä käsitteitä ja määrittelyjä. Lisäksi tutkimuksen sisältöä on laajennettu ja tarkennettu. Ks. uudistuksen vaikutuksista TK:n julkaisusta Työmarkkinat 1997:7.
 Vuoden 1998 toukokuusta lähtien työttömien määrittelyä muutettiin vastamaan täysin EU:n ja ILO:n käyttämiä määrittelyjä.
 2 15-74-vuotiaat työikäiset (myös työpaikasta tilapäisesti poissaolevat) sekä työttömät ja ne työttömyyseläkeläiset, jotka ovat etsineet työtä.
 2, 7, 9, 18 MI. puolustuslaitoksen kantahenkilökunta.
 3 Työvoimaan kuuluvien prosenttiosuus työikäisestä väestöstä.
 4 MI. ne työttömyyseläkeläiset, jotka eivät ole etsineet työtä.
 10-19 Toimialaryhmittelyn mukainen TK:n toimialaluokituksen (TOL vuodelta 1995) mukainen.

60. Palkansaajat työnantajasektorin mukaan toimialoitain

1-9 Lähde: TK, Elinolot työelämässä.
 Tiedonkeruumenetelmä, ks. t. 59.

61. Palkansaajien erilaiset työsuhteet

1-10 Lähde: TK, Elinolot: työelämässä.

62. Tehdyt työtunnit toimialoitain

1-11 Lähde: TK, Elinolot: työelämässä ja TK:n aikasarjatietokanta ASTIKA.
 MI. yli- ja sivutyötunnit.
 Tiedonkeruumenetelmä, ks. t. 59.

63. Työttömyys

1-9 Lähde: TK, Elinolot: työelämässä ja TK:n aikasarjatietokanta ASTIKA.
 Tiedonkeruumenetelmä, ks. t. 59.
 1-8 Työttömäksi luokitellaan henkilö, joka on työtä vailla, joka on aktiivisesti etsinyt työtä neljän viime viikon aikana ja joka olisi valmis aloittamaan työn kahden viikon kuluessa.
 5-8 Työttömät prosentteina koko työvoimasta.
 9 MI. osan viikkoa työttömänä olleiden työttömyyspäivät.

64. Työttömyysaste maakunnittain

1-21 Lähde: TK, Elinolot: työelämässä.
 Työttömän henkilön määrittely ks. t. 63.

65. Työnvälitys

1-5, 8-29 Lähde: Työministeriö, Tilastotoimisto: Työministeriön Työllisyyskatsaus ja TK:n aikasarjatietokanta ASTIKA.
 Kuukausitiedot tarkoittavat kuukauden lopun tietoja, vuositiedot keskimäärää kuukaudessa.
 3, 4, 8 Ei sisällä ryhmäilmoituksella työnvälitystoimistoihin ilmoitettuja.
 3 MI. pakkolomautetut.
 6-7 Lähde: Kansaneläkelaitos.
 10-29 Alla olevat numerot tarkoittavat pohjoismaisen ammattiliittojen mukaisia ryhmiä:
 10-11 Nro 0
 12-13 Nro 1

14-15 Nro 2
16-17 Nro 3
18-19 Nro 4
20-21 Nro 5
22-23 Nro 7-8
24-25 Nro 6
26-27 Nro 9
28-29 Nro X.

OIKEUS



66. Poliisin tietoon tulleet rikokset, päihityksen takia säilöönnotetut ja pysäköintivirheet

1-24 Lähde: TK, Henkilötilastot: oikeus.
Kuukausitietojen summa ei aina vastaa vuositietoa. Kuukausitiedot eivät sisällä rikosilmoituksia, joista on myöhemmin vuoden aikana todettu, ettei rikosta ole tapahtunut.
4 Moottorikäyttöisen ajoneuvon kuljettaminen alkoholin tai muun huumausaineen vaikutuksen alaisena.
18-21 Pl. liikenneriikokset.
24 Maksukehotukset.

67. Vireillepannut konkurssit

1-18 Lähde: TK, Henkilötilastot: konkurssit.
10-17 Yksityiset henkilöt ja kuolinpesät.

TRENDIT/KAUSITASOITETUT SARJAT

Kausitasoituksen tarkoituksena on poistaa sarjoista eri kuukausille ja vuosineljänneksille ominaiset vaihtelut. Tilastosarjat on puhdistettu muuttuvasta, keskimääräisestä kausivaihtelusta ja osa sarjoista lisäksi kalenterista aiheutuvista työpäivävaihteluista. Kausitasoittaminen helpottaa ilmiöiden kehityssuuntien havaitsemista ja analysointia.

Sarjat voivat joissain tapauksissa korjautua jälkikäteen mm. uusien havaintojen lisäämisen ja puhdistamattomien tietojen korjaamisen (esim. tuotantotilastojen tasotarkistukset vuositilastojen valmistuttua) jälkeen. Nämä korjaukset eivät kuitenkaan yleensä muuta olennaisesti taloudellisten muutusten kehityssuunnista saatua kuvaa.

Trendi kuvaa sarjan keskimääräistä pitkän ajan kehitystä. Se saadaan kausitasoitettusta sarjasta poistamalla siitä jäännössarjan vaihtelu. Trendi on kehitykseltään rauhallisempi kuin kausitasoitettu sarja. Tässä julkaisussa julkaistaan kuukausisarjat trendeinä ja neljännesvuosisarjat kausitasoitettuina.

Kausivaihteluiden analyysiin on käytetty yleisesti käytössä olevaa X11-ARIMA-menetelmää. Menetelmää on selostettu Tilastokeskuksen Tutkimuksia-sarjan julkaisussa nro 210.

Kausi- ja kalenterivaihteluiden tasointu vaikuttaa jonkin verran sarjojen vuositason, joka ei kaikkien tasoitettujen sarjojen kohdalla vastaa Tilastokatsauksissa julkaistujen sarjojen vuositason.

1-75 Lähde: TK:n aikasarjatielokanta ASTIKA.

ULKOMAAT



68. Bruttokansantuote 1990 = 100

1-14 Lähde: OECD: Main Economic Indicators.
1-14 Volyymi-indeksi 1990 = 100.

69. Teollisuustuotannon määrä 1990 = 100

1-14 Lähde: OECD: Main Economic Indicators.
1-14 Teollisuustuotanto on laskettu ISIC-luokituksen (International Standard Industrial Classification) pohjalta. Mukana ISIC 2, 3 ja 4 (2 kaivostyö, 3 tehdasteollisuus, 4 sähkö, kaasu ja vesi).

70. Teollisuustyöntekijöiden tuntiansiot 1990 = 100

1-14 Lähde: OECD: Main Economic Indicators.
1-14 Suomen, Norjan, Tanskan, Saksan, Belgian ja Ranskan kohdalla luvut neljännesvuosilukuja. Sarjat on koottu kansallisista lähteistä siten, että ne mahdollisimman tarkasti vastaavat työntekijöiden keskituntiansioita, joihin sisältyvät myös ylityökorvaukset ja toistuvaislisät. Määritelmät saattavat vaihdella maasta toiseen; erityisesti vaihtelevat työntekijöitä, bonuksia ja taannehtivasti maksettua palkkoja sekä ilmoituksen antavan toimipaikan kokoa koskevat määritelmät. Maiden väliseen vertailuun tulee siten suhtautua varauksella.

71. Työttömyysaste

1-14 Lähde: OECD: Main Economic Indicators.
1-14 Työttömiksi katsottu kaikki ne työkäiset henkilöt, jotka ovat vailla työtä, ovat käytettävissä työhön tai etsivät työtä joko työvoimatoimiston kautta tai muilla keinoin.

72. Kauppatase

1-14 Lähde: OECD: Main Economic Indicators.
1-14 Viennin ja tuonnin erotus miljoonissa Yhdysvaltain dollareissa. EU:n sisäisten tullirajojen poistuminen 1.1.1993 on johtanut siihen, etteivät tiedot EU:n sisäisestä kaupasta ole enää peräisin tulli-ilmoituksista. Uusi INTRASTAT-järjestelmä on kehitetty kokoamaan nämä tiedot.

73. Lyhytaikaiset markkinakorot

1-13 Lähde: OECD: Main Economic Indicators.
1-13 Lyhytaikaisilla markkinakoroilla tarkoitetaan 3 kuukauden korkoja. Vuositason luvut ovat kuukausilukujen keskiarvoja. Jollei toisin mainita, kuukauden luvut ovat päivittäisten korkonoteerausten keskiarvoja.

74. Pitkäaikaiset markkinakorot

1-13 Lähde: OECD: Main Economic Indicators.
1-13 Pitkäaikaisilla markkinakoroilla tarkoitetaan pitkäaikaisten joukkovelkakirjalainojen jälkimarkkinatuottoja. Vuositason luvut ovat kuukausilukujen keskiarvoja. Jollei toisin mainita, kuukauden luvut ovat päivittäisten korkonoteerausten keskiarvoja.

75. Kuluttajahintaindeksi 1990 = 100

1-15 Lähde: OECD: Main Economic Indicators.

76. Inflaatio

1-15 Lähde: TK, Hinnat ja palkat: kuluttajahinnat.

Tabellänmärkningarna innehåller källuppgifter och tabellförklaringar till den del dessa inte behövs för att man skall kunna läsa tabellerna. Förklaringar av detta slag står kvar i samband med de tabeller de hänvisar till. Numren framför källorna och anmärkningarna anger kolumnernas nummer i tabellerna. Tecknet som anger att siffran korrekterats (+) finns utsatt bara om det är frågan om förändringar i årsuppgifter som uppgetts som slutliga.

I nottexterna används följande förkortning:

SC = Statistikcentralen

Utöver de ursprungliga statistikserierna har även centrala trender eller säsongrensade statistikserier sammanställts på sidorna 97–102.

BEFOLKNING



1. Folkmängd

1–11 Källa: SC, Individstatistik: befolkning.

1 Medelfolkvärdet har beräknats på basis av den befolkning som bor i landet. Medelfolkvärdet för t.ex. 1997 är alltså medeltalet av folkvärdet vid utgången av åren 1996 respektive 1997.

2. Befolkningsförändringar

1–11 Källa: SC, Individstatistik: befolkning.

10 Äktenskap bland kvinnor som bor i Finland.

3. Befolkningsförändringar landskapsvis

1–9 Källa: SC, Individstatistik: befolkning.

8 Äktenskap bland kvinnor som bor i Finland.

INDUSTRI



4. Produktstatistik

1–7 Källor: Jord- och skogsbruksministeriet, Informationstjänstcentral: Jordbruksstatistisk månadsrapport och Lantbruksstatistisk årsbok.

1–3 Kött från djur som slaktats i slakterier.

5 Inkl. vasslepulver.

6 Inkl. smörändelen i smör-växtoljablandningar (beräkningssättet har ändrats fr.o.m. 1.1.1997).

8 Källa: Elintarviketieto – Food Facts Oy.

Marknadsförda ägg. Månadsuppgifterna är till en viss del uppskattade värden som bygger på uppgifter om försäljningen i centralaffärer.

9–13 Källa: Jord- och skogsbruksministeriet, Informationstjänstcentral: Jordbruksstatistisk månadsrapport. Inkl. brödsäd, utsäde och fodersäd, inkl. utländsk spannmål (före år 1995 enbart inhemsk spannmål). Exkl. försäljning.

14–18 Källor: SC, Företagskonjunkturer; SC, Företagsstrukturer (de reviderade årsuppgifterna). Den spannmålsmängd som använts för tillverkning av både inhemska produkter och exportprodukter (mjöl och gryn).

19–26 Källor: SC, Företagskonjunkturer; SC, Företagsstrukturer (de reviderade årsuppgifterna).

19–27, 37–43, 45–65 De preliminära månads- och årsuppgifterna är urvalsbaserade; de slutgiltiga årsuppgifterna gäller hela produktionen.

24 Inkl. long-drinks.

27 Källor: SC, Företagskonjunkturer; Skogsindustrin rf; SC, Företagsstrukturer (de reviderade årsuppgifterna).

28–36 Källa: Skogsforskningsinstitutet: Metsätilastietodote och Skogsstatistisk årsbok.

Med marknadsavverkning avses avverkning av inhemskt råvirke för industri och export. Vedavverkning för dessa ändamål räknas också som marknadsavverkning (annat än marknadsvirke är närmast ved för fastigheter). Uppgifterna om marknadsavverkning bygger på en förfrågan till köpare av råvirke (urval) och till Forststyrelsen.

37 Källor: SC, Företagsstrukturer (de reviderade årsuppgifterna), Finska Cellulosaföreningen – Finncell (månadsuppgifter). Torr vikt.

38 Källor: SC, Företagskonjunkturer; SC, Företagsstrukturer (de reviderade årsuppgifterna).

39–40 Källor: SC, Företagskonjunkturer; Adato Energia Oy; SC, Företagsstrukturer (de reviderade årsuppgifterna). Producerad elenergi, nettoproduktion.

41 Källor: SC, Företagskonjunkturer; SC, Företagsstrukturer (de reviderade årsuppgifterna).

42 Källa: Kemira - Agro Oy.

43 Källa: Kemira - Chemicals Oy.

44 Källa: Kemira - Agro Oy.

45–46 Källor: SC, Företagskonjunkturer; SC, Företagsstrukturer (de reviderade årsuppgifterna).

47–51 Källor: SC, Företagskonjunkturer; Skogsindustrin rf; SC, Företagsstrukturer (de reviderade årsuppgifterna).

48 Exkl. enbart tryckta produkter och produkter som bara är impregnerade eller överdragna med något ämne.

52–54 Källor: SC, Företagskonjunkturer; SC, Företagsstrukturer (de reviderade årsuppgifterna).

54 Exkl. elfasta och syrafasta tegel.

55–62 Källor: SC, Företagskonjunkturer; Finlands Metallindustris Centralförbund; SC, Företagsstrukturer (de reviderade årsuppgifterna).

56 Flytande stål, inkl. stål för stålgiutgods.

63–65 Källor: SC, Företagskonjunkturer; SC, Företagsstrukturer (de reviderade årsuppgifterna).

5. Volymindex för industriproduktionen 1995 = 100

1–42 Källor: SC, Företagskonjunkturer: industri och SC:s tidsseriedatabas ASTIKA.

Volymindex för industriproduktionen mäter den ekonomiska utvecklingen och fluktuationerna från månad till månad. Volymindex för industriproduktionen består av index över alla näringsgrenar inom industrin och specialindex av olika slag (kolumnerna 2–6, 39–42).

Volymindexet för industriproduktionen baserar sig på månatliga mätningar av kvantitativa förändringar i industrins produkter, råvaror, utförda arbetstimmar och energikonsumtion. Det arbetsdagskorrigerade indexet erhålls genom att den ursprungliga serien multipliceras med koefficienten för arbetsdagskorrigerering.

De positionsvisa viktstrukturerna ändras varje år, de näringsgrensvisa vart femte år. Indexet följer näringsgrensindelningen 1995, som används i samtliga länder inom Europeiska unionen. Som positionsklassificering används FN:s varupositionsklassificering (Harmonized System, dvs. HS-nomenklaturen) modifierad för industristatistikens behov.

2 Maskiner och transportmedel för produktionsändamål.

3 Råvaror, bränslen och smörjmedel m.m.

6. Industrins konjunkturbarometer

1–23 Källor: Industrins och arbetsgivarnas centralförbund TT och SC:s tidsseriedatabas ASTIKA

TT sänder fyra gånger om året en förfrågan beträffande konjunkturförväntningar till ca 620 företag. Av företagen är 70 storföretag och 250 medelstora företag. I svaren används omsättning som vikt, förutom i de svar som gäller arbetskraft där personalens storlek används som vikt.

BYGGVERKSAMHET



7. Bostadsproduktion

1–16 Källa: SC, Företagskonjunkturer: byggverksamhet.

8. Husbyggnande

1–12 Källa: SC, Företagskonjunkturer: byggverksamhet.

HANDEL



9. Handelns försäljning

1–33 Källa: SC, Företagskonjunkturer: handel.

10. Utrikeshandel

1–26 Källa: Tullstyrelsen, Statistikbyrån: Utrikeshandel, månads- och årspublicationer.

14–25 Enhetsvärdeindexet anger den förändring som skett i utrikeshandelspriserna och volymindexet förändringen i utrikeshandelsvolymen.

26 Bytesförhållandet anger exportprisernas förhållande till importpriserna.

FINANSMARKNADEN



11. Betalningsbalansen

1-12 Källa: Finlands Bank: Finansmarknaden.
8 Portföljinvesteringar innehåller värdepappersemissioner och handel på sekundärmarknaden (inkl. amorteringar).

12. Medelkurser för valutor

1-15 Källa: Finlands Bank.

13. Finlands Banks balansräkning

1-19 Källa: Finlands Bank.

14. Penninginstitutens inlåning

1-16 Källa: SC, Ekonomistatistik: finansmarknaden.

15. Penninginstitutens utlåning

1-16 Källa: SC, Ekonomistatistik: finansmarknaden.

16. HEX-aktieindex

1-19 Källor: SC, Ekonomistatistik: finansmarknaden; Helsingfors Börs. Uppgifterna är medeltal av dagsobservationerna.

17. Inhemska räntor

1-21 Källa: Finlands Bank: Finansmarknaden.
1-6 HELIBOR (Helsinki Interbank Offered Rate) är en ränta som beräknas av Finlands Bank och som bankerna kan använda som referensränta för krediter som är bundna till marknadsräntan. Heliborräntorna beräknas på grundval av de köpnoteringar som de banker som Finlands Bank godkänt som marknadsparter vid penningmarknadsoperationer gör för sina egna bankcertifikat dagligen kl. 13.
7-8 De långfristiga 3 och 5 års marknadsräntorna är referensräntor för bankernas utlåning. De långfristiga referensräntorna beräknas av Finlands Bank som månadsmedeltal av de största bankernas dagliga köpnoteringar. De baserar sig på marknadsräntorna för bankernas egna eller av bankerna garanterade skattepliktiga masskuldebrev med fast ränta och en enda amortering.
9-10 Finlands Bank beräknar räntorna på statens 5 och 10 års obligationer som medeltalet av primary dealernas dagliga köpnoteringar.
11 3 månaders euroräntan bygger på utlåningsräntorna på euromarknaden. Den beräknas genom vägning av euromarknadsräntorna med vikterna i eucorkorgen.
12 Grundräntan är en administrativ ränta som fastställs av riksdagens bankfullmäktige på förslag av Finlands Banks direktion.
13 Anbudsräntan påverkar den ränta som affärsbankerna fått på centralbanksfinansiering. Den fastställs vid anbudsstävlingar som arrangeras av Finlands Bank. Bankerna uppmanas lämna köp- eller säljanbud för penningmarknadsplacering med en matinitet på en månad. Anbudsräntan är det vägda medeltalet av godkända anbud och anges som en enkel årsränta.
14 Minimireservskyldiga kreditinstut med checkkonto i Finlands Bank kan få likviditetskredit för att täcka debetsaldon på checkkonto eller för att fullgöra sin minimireservskyldighet. Räntan på likviditetskrediter fås genom att likviditetskrediternas räntemarginal adderas till anbudsräntan.
15 Dagsdepositionsräntan var den ränta som Finlands Bank betalade på bankernas dagsdepositioner. Dagsdepositionsräntan erhöles genom att dagdepositionernas räntemarginal subtraherades från Finlands Banks anbudsränta. Sedan den 2 oktober 1995 har en bank extra deponier om månadsmedeltalet av dagssaldona på checkkonto överstiger bankens minimireservskyldighet. Den ränta som betalas på de extra deponier bestäms separat av Finlands Bank.
16-21 Vid beräkningen av medelräntor används nominella räntor vägda med kreditbeloppen.
16-17 Utlåningen omfattar check- och postgirokrediter, växlar och lån.
16, 18, 20 Som nya krediter betraktas alla nya och omsatta krediter.

SAMFÄRDSEL



18. Motorfordon

1-13 Källa: SC, Företagskonjunkturer: transport och turism.

19. Järnvägstrafik

1-6 Källa: VR-Group Ab, Räkenskapsenheten: Järnvägsstatistik och Statistisk översikt.
3-4 VR Ab:s transporter.

20. Inhemsk flygtrafik

1-4 Källor: Finnair, Luftfartsverket.

21. Sjöfarten mellan Finland och utlandet

1-14 Källor: Sjöfartsstyrelsen, statistikbyrå: Sjöfart (månads- och årspublikationer).
1969 års internationella skeppsmätningkonvention trädde i kraft i Finland 18.7.1982. Fartygsdräcklighet anges därför numera i brutto- och nettoton i stället för brutto- och nettoregister-ton.

22. Turism

1-3 Källa: SC, Företagskonjunkturer: transport och turism.

23. Vägtrafikolyckor

1-8 Källa: SC, Företagskonjunkturer: transport och turism.

24. Posttrafik

1-3 Källa: Posten Finland Ab.
1-2 Brevförsändelsena och paketen innehåller inhemska försändelser och försändelser till och från utlandet.
3 Tidningarna omfattar inhemska försändelser och försändelser till utlandet.

SAMHÄLLSEKONOMI



25. Månadsgraf över totalproduktionen

1-2 Källa: SC, Ekonomistatistik: månadsgraf över totalproduktionen. Månadsgrafen över totalproduktionen görs upp på basis av elva månadsserier över olika ekonomiska områden som sammanvägs.
Uppgifterna i månadsgrafen och kvartalsstatistiken i nationalräkenskaperna kan avvika från varandra. Detta beror på att månadsgrafen är en prognos för utvecklingen av bruttonationalprodukten till producentpriser, medan kvartalsräkenskaperna beskriver förändringarna i bruttonationalprodukten till marknadspriser. Därtill är månadsgrafens uppgifter preliminära och de justeras alltid då nya uppgifter utgivits.

26. Bruttonationalprodukt och nationalinkomst

1-11 Källa: SC, Ekonomistatistik: nationalräkenskaper och SC:s tidsseriedatabas ASTIKA.

27. Bruttonationalprodukt efter näringsgren

1-11 Källa: SC, Ekonomistatistik: nationalräkenskaper och SC:s tidsseriedatabas ASTIKA.

28. Bruttonationalprodukt per invånare

Källa: SC, Ekonomistatistik: nationalräkenskaper och SC:s tidsseriedatabas ASTIKA.

29. Prisindex för offentliga utgifter 1995 = 100

1-2 Källa: SC, Priser och löner: pris- och kostnadsindexen samt SC:s tidsseriedatabas ASTIKA.
När det gäller den kommunala ekonomin baserar sig indexvikterna på 1995 års bokslut och för statens del på 1994 års bokslut. En detaljerad beskrivning av indexet ges i SC:s publikation "Prisindex för offentliga utgifter 1995 = 100". (Översikter nr 1997/5).

30. Konsumentbarometern

1-24 Källa: SC, Ekonomistatistik: konjunkturindikatorer.
Med hjälp av konsumentbarometern mäts finländarnas föreställningar om den allmänna utvecklingen och om det egna hushållets ekonomiska utveckling samt avsikter att göra större enskaffningar, att spara eller att ta lån. Svaren är vägda med uppgifter om hushållens sammansättning.

STATSFINANSER



31. Kassainkomster inom statsekonomin

1-28 Källa: Statskontoret och SC:s tidsseriedatabas ASTIKA.
1-28 Totalinkomst vid inkomstnominanten under året i fråga och resterande inkomst från tidigare år, inkl. fonders inkomster; exkl. bokföringsmässiga poster samt driftsinkomster vid statliga affärsföretag.
1 Statlig inkomst- och förmögenhetsskatt, kommunalskatt, kyrkoskatt samt folkpensions- och sjukförsäkringspremier för försäkrade.
19 Inkl. statliga affärsföretags inkomster av såld egendom.
20 Statens andel av tippnings- och penninglotterivinstmedel, inkomst från vadhållning vid travtävlingar samt Penningautomatföreningens intäkter.

32. Kassautgifter inom statsekonomin

1-24 Källa: Statskontoret och SC:s tidsseriedatabas ASTIKA.
1-24 Användning av anslagen för det aktuella året samt av återstående anslag och utgiftrester som förts över från tidigare år, inkl. fonders utgifter; exkl. bokföringsmässiga poster samt statliga affärsföretags driftsutgifter.

33. Statsekonomin finansieringsbalans

1-7 Källa: Statskontoret och SC:s tidsseriedatabas ASTIKA.

34. Statsskulden

1-11 Källa: Statskontoret och SC:s tidsseriedatabas ASTIKA.
I statsskulden inräknas skuld med avdrag för statens interna upplåning.

PRISER



35. Förändringar på årsnivå i indextalen

1 Källa: SC, Företagskonjunkturer: byggverksamhet.
2-9 Källa: SC, Priser och löner: konsumentpriser samt pris- och kostnadsindex.
3 Indikatoren för den underliggande inflationen är en omvandling av konsumentprisindex, där inverkan av såväl indirekta skatter och subventioner som bostadspriser och bostadslån eliminerats.
4 Det harmoniserade konsumentprisindexet har reviderats samtidigt som konsumentprisindexet. Viktstrukturen i indexet har reviderats så att det följer mängderna i konsumtionsundersökningsmaterialet för år 1995 och priserna för år 1996. Basåret för det harmoniserade konsumentprisindexet (1996 = 100) ändras inte i samband med revideringen. Däremot ändras indextalen retroaktivt, vilket avviker från internationell praxis i fråga om konsumentprisindex. Det harmoniserade konsumentprisindexet (HKPI) behövs för jämförelser av inflationsgraden i EU-länderna.
Det harmoniserade konsumentprisindexet för de olika länderna bygger på en harmoniserad definition av privat konsumtion, en harmoniserad klassificering och harmoniserade metoder för indexbildande. Detta innebär att jämförelser av inflationen enligt det harmoniserade konsumentprisindexet i de aktuella länderna är tillförlitliga.

36. Byggnadskostnadsindex

1-20 Källa: SC, Företagskonjunkturer: byggverksamhet och SC:s tidsseriedatabas ASTIKA.
1-8 Byggnadskostnadsindex 1995 = 100 ersätter fr.o.m. juni 1996 indexet 1990 = 100.
10-20 Fr.o.m. juni 1996 beräknas indexen genom kedjning med hjälp av motsvarande index med 1995 som basår (1995 = 100).
1, 10 Totalindexet för byggnadskostnadsindex 1995 = 100 räknas som vägt medelvärde av indexen för flervåningsbostadshus, kontors- och affärsbyggnad samt produktions- och lagerbyggnad inom industrin. Som vikter används dessa hustyper endel av hela nybyggnadsproduktionen basåret 1995. I indexet för år 1990 = 100 inkluderade totalindexet också fristående småhus och produktionsbyggnad inom lantbruket.

37. Jordbyggnadskostnadsindex 1990 = 100

1-8 Källa: SC, Priser och löner: pris- och kostnadsindex.
Jordbyggnadskostnadsindex beskriver de kostnadsändringar som uppstår för jordbyggnadsföretagare för anskaffning och användning av insatser under entreprenaden. Indexet omfattar inte produktivitet eller företagarens kapitaltäckning. Grunderna för uppgörandet av indexet redovisas i SC:s handbok nr 32, Pirikko Hemmilä och Jouko Kankainen: Maarakennuskustannusindeksi 1990 = 100. Käytätjän käsikirja, 1993 (Jordbyggnadskostnadsindex 1990 = 100, Användarens handbok, 1993; bara på finska). Fr.o.m. juli 1994 exkl. mervärdesskatt.

38. Kostnadsindex för anläggningsmaskiner och skogsmaskiner 1990 = 100

1-2 Källa: SC, Priser och löner: pris- och kostnadsindex.
1 Indexet redovisar prisutvecklingen för kostnadsfaktorer i anslutning till användning och innehav av anläggningsmaskiner.
2 Indexet redovisar prisutvecklingen för kostnadsfaktorer i anslutning till användning och innehav av skogsmaskiner.

39. Kostnadsindex för lastbilstrafik 1995 = 100

1-2 Källa: SC, Priser och löner: pris- och kostnadsindex.
Indexet mäter prisförändringar i kostnadsfaktorer i anslutning till den yrkesmässiga lastbilstrafiken.
Utöver de grupper som anges i publikationen innehåller indexet också kostnadsindex för paketbilar och lätta lastbilar samt för tunga lastbilar.

40. Kostnadsindex för busstrafik 1990 = 100

1-7 Källa: SC, Priser och löner: pris- och kostnadsindex.
Indexet mäter prisförändringar i kostnadsfaktorerna för busstrafiken.

41. Levnadskostnadsindex 1951:10 = 100

1-6 Källa: SC, Priser och löner och SC:s tidsseriedatabas ASTIKA.
Indexet har sedan december 1997 räknats utgående från konsumentprisindex 1995 = 100 med hjälp av en kedjningskoefficient.

42. Konsumentprisindex 1995 = 100 (efter varugrupp)

1-13 Källa: SC, Priser och löner: konsumentpriser och Statistiskcentralens tidsseriedatabas ASTIKA.
Konsumentprisindex används som ett mått på inflationen. De vikter som används vid uträkningen av konsumentprisindex är genomsnittshushållets konsumtion.
Sedan december 1997 mäts förändringar i konsumentpriserna enligt konsumentprisindex 1995 = 100. Indexet bygger på kostnadsstrukturen enligt 1995 års konsumtionsundersökning. Det nya indexet avviker från det gamla i det att viktstrukturen är aktuella.
Det samlas varje månad in mer än 50 000 prisuppgifter i ungefär 2 000 affärer i hela landet.

43. Konsumentprisindex 1995 = 100 (efter region)

1-7 Källa: SC, Priser och löner: konsumentpriser och SC:s tidsseriedatabas ASTIKA.
2-6 De regionala indexen beräknas utgående från viktstrukturen för varje storområde utgående från de prisuppgifter som samlats in i regionen.
7 Nettoprisindexet är en variant av konsumentprisindexet; de direkta skatteerna har dragits av och effekten av subventioner lagts till.

44. Partiprisindex 1995 = 100

1-31 Källa: SC, Priser och löner: pris- och kostnadsprisindex och SC:s tidsseriedatabas ASTIKA.
 Indexet mäter utvecklingen av det skattebelagda inköpspriset på varor som används i Finland. I indexet ingår både hemmamarknadsvaror och importvaror. I partiprisindexet ingår mervärdesskatt och övriga indirekta skatter. Partipriset på inhemska varor är fabrikspriset + mervärdesskatt och övriga indirekta skatter. Partipriset på importvaror är cif-priset på importen + tullar + mervärdesskatt och övriga indirekta skatter.
 Indexet har 670 poster och det följer den Europeiska unionens näringsgrensindelning NACE.

45. Basprisindex för hemmamarknadsvaror 1995 = 100

1-32 Källa: SC, Priser och löner: pris- och kostnadsindex och SC:s tidsseriedatabas ASTIKA.
 Indexet mäter utvecklingen av priserna på varor som används i Finland då de förs ut på marknaden. Indexet täcker både inhemska varor och importvaror. Priset på inhemska varor är det skattefria fabrikspriset. Priset på importvaror är cif-priset på importen + tullar.
 Indexet 677 poster och följer Europeiska unionens näringsgrensindelning NACE.

46. Producentprisindex för industrin 1995 = 100

1-25 Källa: SC, Priser och löner: pris- och kostnadsindex och SC:s tidsseriedatabas ASTIKA.
 Indexet mäter utvecklingen av producentpriserna på industrivaror som tillverkas i Finland för användning i Finland, dvs. på hemmamarknadsvaror. Indexet omfattar 358 poster och följer Europeiska unionens näringsgrensindelning NACE.

47. Importprisindex 1995 = 100

1-26 Källa: SC, Priser och löner: pris- och kostnadsindex och SC:s tidsseriedatabas ASTIKA.
 Indexet mäter utvecklingen av cif-priserna på importvaror. Importpriser i valuta omvandlas till finska mark enligt medelkursen för statistikmånaden. Indexet omfattar 371 poster och följer Europeiska unionens näringsgrensindelning NACE.

48. Exportprisindex 1995 = 100

1-21 Källa: SC, Priser och löner, pris- och kostnadsindex och SC:s tidsseriedatabas ASTIKA.
 Indexet mäter utvecklingen av fob-priserna på exportvaror. Exportpriser i valuta omvandlas till finska mark enligt medelkursen för statistikmånaden. Exportprisindexet omfattar 220 poster och följer Europeiska unionens näringsgrensindelning NACE.

49-52. Producentprisindex 1949 = 100

Källa: SC, Priser och löner: pris- och kostnadsindex och SC:s tidsseriedatabas ASTIKA.
 Indexen räknas sedan januari 1998 med hjälp av de nya producentprisindexen 1995 = 100 genom att totalindexet och vart och ett av underindexen kedjas med närmaste motsvarande nya index.

53. Prisindex för lantbruk 1990 = 100

1-10 Källa: SC, Priser och löner: pris- och kostnadsindex och Jord- och skogsbruksministeriets informationstjänstcentral: Jordbruksstatistisk månadsrapport.

54. Minutpriser på livsmedel

1-22 Källa: SC, Priser och löner: konsumentpriser.
 Indexuppgifterna bygger på det prismaterial som månatligen samlas in för konsumentprisindex.

55. Kostnadsindex för fastighetsunderhåll 1995 = 100

1-20 Källa: SC, Företagskonjunkturer: byggverksamhet.
 Indexet mäter prisutvecklingen för fastighetsunderhåll, dvs. förvaltning, drift och underhåll, skötsel av gårdsonväden, städning, värme, el, vatten- och avfallshantering samt reparationer och underhåll. Av separata kostnader beaktas dessutom försäkringar, markrening och fastighetsskatt.
 1 Totalindexet för fastighetsunderhåll erhålls genom att indexen för de olika byggnadstyperna sammansätts. Som väkter används de olika byggnadstypernas relativa andelar av den totala våningsytan i byggnadsbeståndet. För egna-

hemshus räknas ett separat index som inte ingår i totalindexet.
 3-8 Det har valts en byggnad som är normal för beståndet för varje byggnads-typ och viktstrukturen har utarbetats enligt underhållskostnaderna för den. Indexet beskriver därmed kostnadsstrukturen för byggnaderna i byggnads-typen i fråga enligt byggnadsbeståndet i hela landet.

56. Bostadspriser

1-25 Källa: SC, Priser och löner: bostadspriser.
 Støstücken över bostadspriser redovisar de skuldfråa kvadratmeterpriserna på gamla aktielägenheter vid bostadsköp som fastighetsmäklare förmedlat.

LÖNER



57. Arbetstagarnas timförtjänst

1-25 Källa: SC, Priser och löner: lönerna inom den privata och den offentliga sektorn.
 4-25 Exkl. ersättning för söckenhelg.

58. Löntagarnas förtjänstnivåindex 1995 = 100

1-23 Källa: SC, Priser och löner: støstücken över löner inom den privata och offentliga sektorn och SC:s tidsseriedatabas ASTIKA.
 Förtjänstnivåindexet för löntagarna mäter utvecklingen av medelförtjänsterna för ordinarie arbetstid. Det beräknas efter näringsgrenen båda för månads- och timavlönade arbetstagare. De uppgifter som samlas in för indexet täcker ca 1,4 miljoner löntagare. Indexet och dess viktstruktur förnyas vart femte år så att det motsvarar löntagarstrukturen i landet vid de aktuella tidpunkterna. Indexuppgifter finns att få för tiden fr.o.m. år 1948. Indexets beräkningssgrunder redovisas närmare i SC:s serie Undersökningar nr 124.

ARBETSLIVET



59. Sysselsättning

1-19 Källa: SC, Valfördsstatistik: arbetslivet och SC:s tidsseriedatabas ASTIKA.
 Uppgifterna bygger på SC:s arbetskraftsundersökning. Sedan början av 1983 har arbetskraftsundersökningen genomförts som en intervjuundersökning med ett urval av 12 000 personer månatligen och 36 000 personer per kvartal. Primäruppgifter samlas in månatligen för en given referensvecka. Siffrorna vägs så att de svarar mot hela befolkningen i åldern 15-74 år med hjälp av koefficienter som beräknats enligt stratum. Estimatet för kvartal och år beräknas som ett medeltal av de månatliga uppgifterna (arbetsstäm-mar = summan av månadsuppgifterna). Från och med början av år 1997 har SC reviderat arbetskraftsundersökningen att bättre än tidigare motsvara de begrepp och definitioner som används av EU och Internationella Arbetsorganisationen (ILO). Undersökningens innehåll har dessutom utvidgats och preciserats. För inverkan av revideringen redogörs i SC:s publikation Arbetsmarknaden 1997:7.
 Sedan maj 1998 ändrades definitionen på arbetslösa att helt motsvara de definitioner som används av EU och ILO.
 2 15-74-åriga personer som arbetar (också personer som är tillfälligt frånvarande från arbetsplatsen) samt arbetslösa och personer med arbetslöshetspension som sökt arbete.
 2, 7, 9, 18 Inkl. försvarsväsendets stampersonal.
 3 Den procentuella andel av befolkningen i arbetsför ålder som hör till arbetskraften.
 4 Inkl. personer med arbetslöshetspension som inte sökt arbete.
 10-19 Støstücken följer SC:s näringsgrensindelning (NI från år 1995).

60. Löntagare näringsgrensvis efter arbetsgivarsektor

1-9 Källa: SC, Valfördsstatistik: arbetslivet.
 Insamlingsmetod, se tabell 59.

61. Löntagarnas olika anställningsförhållanden

1-10 Källa: SC, Valfördsstatistik: arbetslivet.

62. Utförda arbetstimmar efter näringsgren

1-11 Källa: SC, Valfördsstatistik: arbetslivet och SC:s tidsseriedatabas ASTIKA. Inkl. övertidstimmar och timmar i bisyssla.
 Insamlingsmetod, se tabell 59.

63. Arbetslöshet

1-9 Källa: SC, Valfärdsstatistik: arbetslivet och SC:s tidsseriedatabas ASTI-KA. Insamlingsmetod, se tabell 59.
 1-8 Som arbetslös definieras en person, som är utan arbete, som aktivt sökt arbete under de fyra senaste veckorna och som skulle vara färdig att börja arbeta inom två veckor.
 5-8 Arbetslösa i procent av hela arbetskraften.
 9 Inkl. antalet arbetslöshetsdagar bland personer som varit arbetslösa en del av referensveckan.

64. Arbetslöshetstal landskapsvis

1-21 Källa: SC, Valfärdsstatistik: arbetslivet.
 Definition av arbetslös, se tabell 63.

65. Arbetsförmedling

1-5, 8-29 Källa: Arbetsministeriet, Statistikbyrån: Arbetsministeriets Sys-selsättningsöversikt och SC:s tidsseriedatabas ASTIKA.
 Månadsuppgifterna gäller slutet av månaden, årsuppgifterna medeltal per månad.
 3, 4, 8 Exkl. personer som anmänts till arbetsförmedlingsbyråer med en gruppanmälan.
 3 Inkl. permitterade.
 6-7 Källa: Folkpensionsanstalten.
 10-29 Siffrorna nedan gäller olika yrkesgrupper enligt den nordiska yrkes-klassificeringen (NYK).
 10-11 Nr 0.
 12-13 Nr 1.
 14-15 Nr 2.
 16-17 Nr 3.
 18-19 Nr 4.
 20-21 Nr 5.
 22-23 Nr 7-8.
 24-25 Nr 6.
 26-27 Nr 9.
 28-29 Nr X.

RÄTTSVÄSEN



66. Brott som kommit till polisens kännedom, berusade som tagits i förvar och parkeringsfel

1-24 Källa: SC, Individstatistik: rättsväsen.
 Summan av månadsuppgifterna motsvarar inte alltid årsuppgiften. Månads-uppgifterna innehåller inte de brottanmälningar där man senare under året konstaterat att inget brott skett.
 4 Att köra motordrivet fordon under påverkan av alkohol eller annat rusmedel.
 18-21 Exkl. trafikbrott.
 24 Betalningsuppmaningar.

67. Anhängiggjorda konkurser

1-18 Källa: SC, Individstatistik: konkurser.
 10-17 Enskilda personer och dödsbon.

TRENDER/SÄSONGRENSEDE SERIER

Syftet med säsongrensning är att ur uppgifterna eliminera variationer som är karakteristiska för vissa månader eller kvartal. Statistikserierna rensas på föränderlig, genomsnittlig säsongfluktuation, ibland också på kalender-mässiga variationer i antalet arbetsdagar. Säsongrensningen underlättar observationer och analyser av utvecklingsriktningar.
 Ibland blir statistikserierna korrigerade i efterhand: nya observationer läggs till gamla data och oränsade uppgifter korrigeras (t.ex. nivåjusteringar i produktionsstatistiken då årsstatistiken blivit färdig). Justeringar av det här slaget har inte i allmänhet någon väsentlig inverkan på den allmänna hel-hetsbilden av tendenserna i den ekonomiska utvecklingen.

Trenden anger seriens genomsnittliga långgudsutveckling. Trenden erhålls ur den säsongrensade serien genom att slumpvariationen slopas. Till sin utveckling är trenden lugnare än den säsongrensade serien. I den här publikationen utges månadsserierna i form av trender och kvartalsserierna säsongrensade.

Säsongfluktuationerna har analyserats med hjälp av den allmänt använda X11-ARIMA-metoden. Metoden redovisas i Statistiscentralens publikation nr 210 i serien Undersökningar.
 Utjämnningen av säsong- och kalenderfluktuationer inverkar i någon mån på seriernas årsnivå som inte i varje rensad serie motsvarar årsnivån i de serier som publiceras i Statistiska översikter.

1-75 Källa: SC:s tidsseriedatabas ASTIKA.

UTLANDET



68. Bruttonationalprodukten 1990 = 100

1-14 Källa: OECD: Main Economic Indicators.
 1-14 Volymindex 1990 = 100.

69. Industriproduktionens volym 1990 = 100

1-14 Källa: OECD: Main Economic Indicators.
 1-14 Industriproduktionen har beräknats utgående från ISIC-klassificering (International Standard Industrial Classification) och omfattar ISIC-grupperna 2, 3 och 4 (2 gruvor, 3 tillverkningsindustri, 4 el, gas och vatten).

70. Timförtjänst inom tillverkningsindustrin 1990 = 100

1-14 Källa: OECD: Main Economic Indicators.
 1-14 Siffrorna över Finland, Norge, Danmark, Tyskland, Belgien och Frankrike gäller kvartal. Serierna är samlade ur nationella källor på så sätt att de så exakt som möjligt motsvarar medeltimförtjänsten för arbetstagare, inkl. övertidsersättningar och regelbundna tillägg. Det kan förekomma variationer mellan länderna: särskilt i fråga om definitionerna på anställda, bonus, retroaktiv utbetalning av löner samt storleken på de arbetsställen som ger uppgifter. Det är därför skäl att iaktta en viss reservation till jämförelserna mellan länderna.

71. Arbetslöshetstal

1-14 Källa: OECD: Main Economic Indicators.
 1-14 Som arbetslösa räknas i dessa uppgifter alla personer i arbetsför ålder som är utan arbete, disponibla för arbete eller som söker arbete, via arbets-kraftsbyrå eller på något annat sätt.

72. Handelsbalansen

1-14 Källa: OECD: Main Economic Indicators.
 1-14 Skillnaden mellan export och import i miljoner US-dollar.
 Slopandet av EU:s interna tullgränser 1.1.1993 har lett till att uppgifterna om EU:s interna handel inte längre härstammar från tulldeklarationer. Det nya INTRASTAT-systemet har utvecklats för att dessa uppgifter skall kunna sammanställas.

73. Kortfristiga marknadsräntor

1-13 Källa: OECD: Main Economic Indicators.
 1-13 Med kortfristiga marknadsräntor avses 3 månaders räntor. Uppgifterna på årsnivå är medelvärden av månadsuppgifterna. Om annat inte nämns är månadsuppgifterna medelvärden av de dagliga räntenoteringarna.

74. Långfristiga marknadsräntor

1-13 Källa: OECD: Main Economic Indicators.
 1-13 Med långfristiga marknadsräntor avses avkastningen av långfristiga masskuldebrevslån på andrahandsmarknaden. Uppgifterna på årsnivå är medelvärden av månadsuppgifterna. Om annat inte nämns är månads-uppgifterna medelvärden av de dagliga räntenoteringarna.

75. Konsumentprisindex 1990 = 100

1-15 Källa: OECD: Main Economic Indicators.

76. Inflation

1-15 Källa: SC, Priser och löner: konsumentpriser.

NOTES

The aim of the notes is to give information about the sources of the statistics and to provide explanations to the tables. However, footnotes indispensable for the understanding and interpretation of the tables can be found on the table pages. The numbers preceding the sources and explanations in the notes section refer to the numbers in the table columns. The symbol for a corrected figure (✦) is used only in cases where annual changes have occurred in figures reported as final.

Note the following abbreviations:

SF = Statistics Finland (the national statistical institute of Finland)

F = in Finnish

Sw = in Swedish

Pages 97–102 show the main trends or seasonally adjusted series in addition to the original statistical series.

POPULATION



1. Population

1–11 Source: SF, Population Statistics: Population.

1 Calculation of the mean population is based on the resident population. The mean population in 1997, for instance, is the mean of the populations at end-1996 and end-1997.

2. Vital statistics

1–11 Source: SF, Population Statistics: Population.

10 Marriages contracted by resident women.

3. Vital statistics by region

1–9 Source: SF, Population Statistics: Population.

8 Marriages contracted by resident women.

INDUSTRY



4. Product statistics

1–7 Sources: Ministry of Agriculture and Forestry, Information Centre: Monthly Review of Agricultural Statistics, Yearbook of Farm Statistics.

1–3 Meat from livestock slaughtered in slaughterhouses.

5 Incl. powdered whey.

6 Incl. the proportion of butter in butter-vegetable oil mixtures (the calculation method has changed from 1.1. 1997).

8 Source: Elintarviketiö – Food Facts Oy.

Eggs on the market. Monthly data are partly estimates based on the sales of distributors.

9–13 Source: Ministry of Agriculture and Forestry, Information Centre: Monthly Review of Agricultural Statistics. Comprises bread cereals, feed grain and seed grain, incl. imported cereals (prior to 1995 only domestic cereals). Excl. sales.

14–18 Sources: SF, Business Trends; SF, Business Structures (revised annual data). Amount of ground cereals and grits destined for both the domestic and the export market.

19–26 Sources: SF, Business Trends; SF, Business Structures (revised annual data).

19–27, 37–43, 45–65 Preliminary monthly and annual data are based on samples; final annual data are based on total output.

24 Incl. long drinks.

27 Sources: SF, Business Trends; Finnish Forest Industries Federation; SF, Business Structures (revised annual data).

28–36 Source: Finnish Forest Research Institute: Commercial roundwood fellings and the labour force in forestry and the Statistical Yearbook of Forestry.

'Commercial removals' refers to the roundwood that companies buy for industry or export. The term also includes the fuelwood the same companies buy. ('Non-commercial removals' refers mainly to firewood destined for use in dwellings). The quantity data on commercial removals are based on an enquiry made to the purchasers of roundwood (a sample) and to the Finnish Forest and Park Service.

37 Sources: SF, Business Structures (revised annual data); Suomen Selvitys- ja tutkimuskeskus – Finncell monthly data. Dry weight.

38 Sources: SF, Business Trends; SF, Business Structures (revised annual data).

39–40 Sources: SF, Business Trends; Adato Energia Oy; SF, Business Structures (revised annual data). Net production.

41 Sources: SF, Business Trends; SF, Business Structures (revised annual

data).

42 Source: Kemira-Agro Oy.

43 Source: Kemira-Chemicals Oy.

44 Source: Kemira-Agro Oy.

45–46 Sources: SF, Business Trends; SF, Business Structures (revised annual data).

47–51 Sources: SF, Business Trends; Finnish Forest Industries Federation; SF, Business Structures (revised annual data).

48 Excl. paper and board that has only been printed, impregnated or surfaced.

52–54 Sources: SF, Business Trends; SF, Business Structures (revised annual data).

54 Excl. refractory and acid-resistant bricks.

55–62 Sources: SF, Business Trends; Federation of Finnish Metal and Engineering Industries; SF, Business Structures (revised annual data).

56 Liquid steel, incl. steel for casting.

63–65 Sources: SF, Business Trends; SF, Business Structures (revised annual data).

5. Volume index of industrial output 1995 = 100

1–42 Sources: SF, Business Trends: Industry; SF's time series database FINSERIES, which contains more than 20,000 domestic time series on indices, the national economy, employment, the financial markets, etc.

The volume index of industrial output measures economic development and its seasonal variations. It contains indices for different sectors of industry, as well as some specialized indices (columns 2–6, 39–42).

The volume index of industrial output is compiled on the basis of monthly measurements of changes in the quantity of products manufactured, raw materials used, number of hours worked, and the amount of energy consumed. The index calculated per working day is obtained by multiplying the original series by the working day coefficient.

The product-specific weight structure is revised annually and the industry-specific one every five years. The industrial classification used follows the Standard Industrial Classification of 1995 which is used in all Member States of the European Union. The HS Nomenclature (i.e. the UN Harmonized Commodity Description and Coding System), as adapted for the purposes of industrial statistics, is used as the product classification.

2 Machinery and vehicles used in productive activity.

3 Raw materials, fuels, lubricants, etc.

6. Business tendency survey

1–23 Sources: Confederation of Finnish Industry and Employers, and the SF time series database FINSERIES.

Four times a year, the Confederation of Finnish Industry and Employers collects data on the qualitative indicators of about 620 businesses, 70 of which are large and 250 medium-sized ones. The answers are weighted by turnover; those on labour force, however, by size of personnel.

CONSTRUCTION



7. Housing construction

1–16 Source: SF, Business Trends: Construction.

8. Building construction

1–12 Source: SF, Business Trends: Construction.

TRADE



9. Wholesale and retail trade sales

1–33 Source: SF, Business Trends: Trade.

10. Foreign trade

1–26 Source: National Board of Customs, Division of Statistics, Foreign Trade (monthly and annual publications).

14–25 The index of unit values describes price movements in foreign trade. The volume index describes changes in the volume of foreign trade.

26 The terms of trade indicates the ratio between export prices and import prices.

FINANCIAL MARKETS



11. Balance of payments

1-12 Source: Bank of Finland, Financial Markets.
8 Portfolio investment includes securities issues and secondary market transactions (incl. redemptions).

12. Middle rates for foreign exchange

1-15 Source: Bank of Finland.

13. Bank of Finland's balance sheet

1-19 Source: Bank of Finland.

14. Deposits in financial institutions

1-16 Source: SF, Economic Statistics: Financial Markets.

15. Advances by financial institutions

1-16 Source: SF, Economic Statistics: Financial Markets.

16. HEX share index

1-19 Sources: SF, Economic Statistics: Financial Markets; Helsinki Exchanges.
Figures are the arithmetic means of daily observations.

17. Domestic interest rates

1-21 Source: Bank of Finland, Financial Markets.
1-6 HELIBOR (Helsinki Interbank Offered Rate) is an interest rate calculated by the Bank of Finland and used by the banks as a reference rate in their lending linked to money market rates. HELIBOR is calculated on the basis of the bid rates quoted daily at 1 p.m. by all the banks accepted by the Bank of Finland as counterparties in money market operations for their own certificates of deposit.

7-8 Long-term, three-year and five-year, market rates are reference rates for advances by the banks. Long-term reference rates are calculated by the Bank of Finland as monthly averages of the bid rates quoted daily by the largest banks. They are based on market rates for taxable, fixed-rate bullet bonds issued or guaranteed by banks.

9-10 The yields on five-year and ten-year government bonds are calculated by the Bank of Finland as averages of the bid rates quoted daily by the primary dealers.

11 The three-month Eurorate is based on Euromarket lending rates. It is calculated by weighting average Euromarket rates by the respective weights of the currencies making up the ECU basket.

12 The base rate is an administered rate set by the Parliamentary Supervisory Board of the Bank of Finland on the basis of a proposal by the Board of Management of the Bank of Finland.

13 The tender rate is determined in tenders held by the Bank of Finland in which the banks are asked to make bids or offers for money market instruments with a maturity of one month. The tender rate is the weighted average of accepted bids or offers, expressed as a simple annual interest rate.

14 Credit institutions which are subject to the minimum reserve requirement and maintain a current account with the Bank of Finland may obtain liquidity credit to cover overdrafts and to fulfil their minimum reserve requirement. The rate of interest on liquidity credit is obtained by adding together the tender rate and the interest rate margin for liquidity credit.

15 The call money deposit rate in use prior to October 1995 was the rate paid to banks by the Bank of Finland for their call money deposits. The call money deposit rate was obtained by subtracting the interest rate margin for call money deposits from the tender rate. From 2 October 1995, the monthly average of a bank's call money deposits exceeding the minimum reserve requirement has been treated as excess reserve. The interest rate paid on excess reserves is determined separately by the Bank of Finland.

16-21 In calculating the average interest rates, nominal rates are used weighted by loan amounts.

16-17 Advances include overdrafts and postal giro credits, bills of exchange and loans.
16, 18, 20 New lending includes all new and rolled-over loans.

TRANSPORT



18. Motor vehicles

1-13 Source: SF, Business Trends: Transport and tourism.

19. Railway traffic

1-6 Source: VR-Group Ltd, Accounting Section, Railway Statistics and Bulletin of Statistics.
3-4 Freight carried by VR Ltd.

20. Finnish air traffic

1-4 Sources: Finnair, Civil Aviation Administration.

21. Foreign shipping

1-14 Sources: National Board of Navigation, Division of Statistics, Navigation (monthly and annual publications); SF, Business Statistics: Transport and tourism.
According to the 1969 international convention on ship measurements, which Finland adopted on 18 July 1982, the tonnage of vessels is expressed, not in gross and net register tonnes measuring volume as was done earlier, but in gross and net figures indicating ratios, not measurements.

22. Tourism

1-3 Source: SF, Business Trends: Transport and tourism.

23. Road traffic accidents

1-8 Source: SF, Business Trends: Transport and tourism.

24. Posts

1-3 Source: Finland Post Ltd.
1-2 Letters and parcels cover consignments to and from domestic or foreign addresses.
3 Newspapers and magazines cover consignments to and from domestic or foreign addresses.

NATIONAL ACCOUNTS



25. Monthly indicator of total output

1-2 Source: SF, Economic Statistics: monthly index of total output.
The monthly index of total output is based on the monthly series on eleven economic sectors, which are weighted and added together.
The figures of the monthly index may differ from the quarterly figures of the national accounts because the monthly index anticipates gross domestic product as calculated from producer prices, whereas the quarterly accounts describe changes in gross domestic product as based on market prices. In addition, the figures of the monthly index are preliminary and subject to updating as new data become available.

26. Gross domestic product and national income

1-11 Sources: SF, Economic Statistics: National Accounts; SF's time series database FINSERIES.

27. Gross domestic product by branch of industry

1-11 Source: SF, Economic Statistics: National Accounts; SF's time series database FINSERIES.

28. Gross domestic product per capita

Source: SF, Economic Statistics: National Accounts; SF's time series database FINSERIES.

29. Price indices of public expenditure 1995 = 100

1-2 Source: SF, Prices and Wages Statistics: Price and Cost Indices; SF's time series database FINSERIES.
The weight structure of the indices for local government finances dates from 1995 and for central government finances from 1994 annual accounts. A detailed description of the indices can be found in the publication 'The Price Indices of Public Expenditure 1995 = 100' by Statistics Finland. (Bulletin 1997/5).

30. Consumer survey

1-24 Source: SF, Economic Statistics: economic indicators. The consumer survey measures the Finnish population's view on the developments in the public economy and in private households as well as the type of major purchases households are planning on, and saving and borrowing. The answers are weighted by structural data on households.

CENTRAL GOVERNMENT FINANCE



31. Central government cash revenue

1-28 Source: State Treasury; SF's time series database FINSERIES.
1-28 Income from the year's revenue items and from revenue in arrears from previous years, including income of extra-budgetary funds. Book items and the operating surplus of government businesses are excluded.
1 State income and wealth tax, municipal tax, church tax, and insured persons' national pensions insurance and sickness insurance contributions.
19 Incl. income from property sales of government businesses.
20 The central government share of the profits of the State Lottery and Betting Company and of income from betting at horse races, along with the income of the Slot Machine Association.

32. Central government cash expenditure

1-24 Source: State Treasury; SF's time series database FINSERIES.
1-24 Application of appropriations for the year and of appropriations transferred or left in arrears from previous years, incl. expenditure of extra-budgetary funds. Book items and the operating deficits of government businesses are excluded.

33. Central government financial standing

1-7 Source: State Treasury; SF's time series database FINSERIES.

34. Central government debt

1-11 Source: State Treasury; SF's time series database FINSERIES.
The concept covers total central government debt less internal borrowing.

PRICES



35. Year-on-year changes in index numbers

1 Source: SF, Business Trends: Construction.
2-9 Source: SF, Prices and Wages Statistics: Consumer Prices, Price and Cost Indices.
3 The underlying inflation index is a variation on the consumer price index from which the effects of the capital costs for owner-occupied housing have been eliminated, as well as those of indirect taxes and subsidies.
4 The harmonised index of consumer prices was revised concurrently with the revision of the consumer price index by updating its weight structure to correspond with the volumes of the 1995 Consumption Survey, as well as 1996 prices. The base year (1996 = 100) of the harmonised index of consumer prices will not be changed in connection with the revision but, departing from the national consumer price index practice, the point figures of the index will be changed retrospectively.
The harmonised consumer price index (HICP) is intended for the comparison of the inflation rates of the individual EU countries.
The HICPs are based on the consistent definition of consumption, initial coverage of goods and services as well as on comparable methods in the compilation of the said indices. The HICP therefore provides a reliable and harmonised indicator of inflation between the Member States.

36. Building cost index

1-20 Sources: SF, Business Trends: Construction; SF's time series database FINSERIES.
1-9 The new building cost index 1995 = 100 replaces the building cost index 1990 = 100 as of June 1996.
10-20 As from June 1996, the indices have been calculated from the corresponding 1995 = 100 indices with the aid of a splicing coefficient.
1-10 The total index of the building cost index 1995 = 100 describes the newbuilding in the building trade and is calculated as the weighted average of the building cost indices for blocks of flats, for office and commercial buildings and for warehouses and production buildings. The total index of the 1990 = 100 building cost index also included the indices for single-unit residential buildings and agricultural production buildings.

37. Cost index for civil engineering works 1990 = 100

1-8 Source: SF, Prices and Wages Statistics: Price and Cost Indices. The cost index of civil engineering works describes those changes in the costs for the supply and use of inputs that a civil engineering enterprise experiences in the course of a contract. The index does not include productivity or the return on capital received by the entrepreneur. How the index is compiled is described in Hemmälä and Kankainen (1993), Maarakennuskustannusindeksi 1990 = 100. Käyttäjän käsikirja. (The cost index of civil engineering works 1990 = 100. User Handbook.) SF Handbooks 32. From July 1994, exclusive of value added tax.

38. Cost indices for earth movers and forest machinery 1990 = 100

1-2 Source: SF, Prices and Wages Statistics: Price and Cost Indices.
1 The index describes price movements in the cost factors of earth mover operation and ownership.
2 The index describes price movements in the cost factors of forest machinery operation and ownership.

39. Cost index for road transport of goods 1995 = 100

1-2 Source: SF, Prices and Wages Statistics: Price and Cost Indices. The index measures price movements in the cost factors of professional road transport of goods. In addition to the groups mentioned, the index includes the cost indices of vans and of light and heavy lorries.

40. Cost index for bus and motor-coach traffic 1990 = 100

1-7 Source: SF, Prices and Wages Statistics: Price and Cost Indices. The index measures price movements in the cost factors of bus and motor-coach traffic.

41. Cost-of-living index 1951:10 = 100

1-6 Source: SF, Prices and Wages Statistics: Consumer Prices; SF's time series database FINSERIES.
As of December 1997, the index has been calculated by the chaining coefficient from the consumer price index 1995 = 100.

42. Consumer price index 1995 = 100 (by group of goods and services)

1-13 Source: SF, Prices and Wages Statistics: Consumer Prices; SF's time series database FINSERIES.
The consumer price index serves as a measure of inflation. The weights used in its definition reflect the structure of average household consumption. As of December 1997, changes in consumer prices have been measured according to a revised consumer price index (1995 = 100). The index is based on the consumption structure indicated by the 1995 Consumption Survey. The new, revised index differs from the old one in that it has a more up-to-date weight structure.
Over 50,000 prices are collected monthly for the index from approximately 2,000 retail outlets covering the entire country.

43. Consumer price index 1995 = 100 (by region)

1-7 Source: SF, Prices and Wages Statistics: Consumer Prices; SF's time series database FINSERIES.
2-6 The regional indices are calculated from the prices in each major region as weighted by the region's consumption expenditure distribution.
7 The net price index is a type of consumer price index which excludes indirect taxes and includes the effect of subsidies.

44. Wholesale price index 1995 = 100

1-31 Source: SF, Prices and Wages Statistics: Price and Cost Indices; SF's time series database FINSERIES.
The index measures developments in the taxable purchase prices of goods used in Finland. The index includes both domestic and imported goods. The wholesale price index includes value added tax and other indirect taxes. The wholesale price for domestic products is the factory price + value added tax and other indirect taxes. The wholesale price for imported goods is the c.i.f. price of imports + customs duties + value added tax and other indirect taxes.
The index has 670 headings, including both domestic and imported items. The industrial classification used adheres to the NACE classification.

45. Basic price index for domestic supply 1995 = 100

1-32 Source: SF, Prices and Wages Statistics: Price and Cost Indices; SF's time series database FINSERIES.

The index measures developments in the prices of goods used in Finland when they enter the market. The index includes both domestic and imported goods. The price for domestic goods is the tax-free factory price. The price for imported goods is the c.i.f. price of imports + customs duties. The index has 677 headings, including both domestic and imported items. The industrial classification used adheres to the NACE classification.

46. Producer price index, home sales 1995 = 100

1-25 Source: SF, Prices and Wages Statistics: Price and Cost Indices; SF's time series database FINSERIES.

The index measures developments in producer prices of goods manufactured in Finland and intended to be used in Finland, that is, home market goods. The index has 358 headings. The industrial classification used adheres to the NACE classification.

47. Import price index 1995 = 100

1-26 Source: SF, Prices and Wages Statistics: Price and Cost Indices; SF's time series database FINSERIES.

The index measures developments in the c.i.f. prices of imported goods. Foreign-currency import prices are converted into Finnish markka at the average rate of the reference month. The index has 371 headings. The industrial classification used adheres to the NACE classification.

48. Export price index 1995 = 100

1-21 Source: SF, Prices and Wages Statistics: Price and Cost Indices; SF's time series database FINSERIES.

The index measures developments in the f.o.b. prices of exported goods. Foreign-currency export prices are converted into Finnish markka at the average rate of the reference month. The index has 220 headings. The industrial classification used adheres to the NACE classification.

49-52. Producer price indices 1949 = 100

Source: SF, Prices and Wages Statistics: Price and Cost Indices; SF's time series database FINSERIES.

As from January 1998, the indices are calculated by means of the new producer price indices 1995 = 100 by chaining the total index and each sub-index by the closest corresponding new index.

53. Price indices for agriculture 1990 = 100

1-10 Sources: SF, Prices and Wages Statistics: Price and Cost Indices as well as the Information Centre of the Ministry of Agriculture and Forestry; Monthly Review of Agricultural Statistics.

54. Retail prices of food products

1-22 Source: SF, Prices and Wages Statistics: Consumer Prices. The data are based on prices collected for the consumer price index.

55. Cost index for real estate maintenance 1995 = 100

1-20 Sources: SF, Business Trends: Construction.

The index measures the price development of real estate maintenance, such as management, use and maintenance, grounds upkeep, cleaning, heating, electricity and water supply, waste management, and repairs and maintenance. Insurance, ground rent and real estate tax are also taken into account from separate costs.

1 The total index for real estate management is obtained by weighting together building type specific indices. The relative proportions of these building types of the total floor area of the building stock are used as weights. A specific index, not included in the total index, is calculated for detached houses.

3-8 A standard building in accordance with the building stock is selected from each type of building, and the weighting structure is modified according to the maintenance costs of the standard building. The index thus

describes the cost structure of all buildings of this type in accordance with the building stock of the whole country.

56. Housing prices

1-25 Source: SF, Prices and Wages Statistics: Housing Prices.

The statistics on housing prices describe the unencumbered selling prices per square metre of owner-occupied flats sold through real estate agents on the secondary market.

WAGES



57. Hourly earnings of wage earners

1-25 Source: SF, Prices and Wages Statistics: Private and Public Sector Wages.

4-25 Without compensation for public holidays.

58. Index of wage and salary earnings 1995 = 100

1-23 Source: SF, Prices and Wages Statistics; SF's time series database FINSERIES.

The index measures the development of average earnings for normal hours of work. It is calculated by sectors, separately for salary and wage earners. The data collected cover approx. 1.4 million employees. The index and its structure are revised every five years so as to correspond to the current employee structure. Index data are available starting from the year 1948. The methodology for compiling the index is described in Studies No. 124 of Statistics Finland.

WORKING LIFE



59. Labour force participation and employment

1-19 Source: SF, Social Statistics: Labour Force; SF's time series database FINSERIES.

The data are based on SF's Labour Force Survey. As from 1983, the survey has been carried out as an interview study involving a monthly sample of 12,000 and a quarterly sample of 36,000 people. Monthly data relate to one survey week. With the aid of coefficients calculated by strata, the figures are raised to correspond to the population aged 15-74 years. Quarterly and annual estimates are calculated as the averages of monthly figures (hours worked as the sums of monthly figures).

The Labour Force Survey of Statistics Finland has been revised as of the beginning of 1997 to better correspond to the concepts and definitions used by the European Union and the International Labour Organisation (ILO). At the same time the contents of the survey were broadened and made more accurate. For the impact of the revision see Statistics Finland's series Labour market 1997:7.

As of May 1998, the definition of the unemployed was amended to correspond fully to the definitions used by the EU and ILO.

2 Persons aged 15-74 years who are employed (or temporarily absent from work), or who are unemployed or on unemployment pension and have sought employment.

2, 7, 9, 18 Incl. the regular personnel of the Defence Forces.

3 Persons in the labour force as a percentage of the population of working age.

4 Incl. those on unemployment pension who have not sought employment.

10-19 The classification of industries used adheres to SF's Standard Industrial Classification of 1995.

60. Employees by employer sector and industry

1-9 Source: SF, Social Statistics: Labour Force.

For information on the data collection method, see Table 59.

61. Different types of employment relationships

1-10 Source: SF, Social Statistics: Labour Force.

62. Hours worked by branch of industry

1-11 Source: SF, Social Statistics: Labour Force; SF's time series database FINSERIES. Incl. overtime and hours worked on second jobs.

For information on the data collection method, see Table 59.

63. Unemployment

1-9 Source: SF, Social Statistics: Labour Force; SF's time series database FINSERIES.

For information on the data collection method, see Table 59.

1-8 A person who is out of work, has actively sought work during the past four weeks and would be available to start work within the next four weeks, is classified as unemployed.

5-8 The unemployed as a percentage of the whole labour force.

9 Incl. the unemployment days of those unemployed for part of the week.

64. Unemployment rate by region

1-21 Source: SF, Social Statistics: Labour Force.

For a definition of the unemployed person see Table 63.

65. Employment service

1-5, 8-29 Source: Ministry of Labour, Bureau of Statistics, Labour Ministry Statistics (F); SF's time series database FINSERIES.

Monthly data are end-of-month data; annual data are monthly averages.

3, 4, 8 Does not include persons whose registration at the employment office is based on a group notice.

3 Incl. persons on lay-off.

6-7 Source: Social Insurance Institution.

10-29 The numbers below refer to occupational groups in the Nordic Classification of Occupations.

10-11 No. 0.

12-13 No. 1.

14-15 No. 2.

16-17 No. 3.

18-19 No. 4.

20-21 No. 5.

22-23 Nos. 7-8.

24-25 No. 6.

26-27 No. 9.

28-29 No. X.

Seasonal variation is analyzed by the commonly used X11-ARIMA method. The method is described in Studies No. 210 (F) of Statistics Finland. Adjustment for seasonal and calendar variations affects the annual levels of the series to some extent. Hence, the annual levels of some adjusted series do not correspond to those published in the Bulletin of Statistics.

1-75 Source: SF's time series database FINSERIES.

INTERNATIONAL**68. Gross domestic product 1990 = 100**

1-14 Source: OECD: Main Economic Indicators.

1-14 Volume index 1990 = 100.

69. Volume of industrial output 1990 = 100

1-14 Source: OECD: Main Economic Indicators.

1-14 The volume of industrial output has been calculated on the basis of the International Standard Industrial Classification (ISIC). Included are ISIC categories 2 (mining and quarrying), 3 (manufacturing) and 4 (electricity, gas and water supply).

70. Hourly earnings (manufacturing) 1990 = 100

1-14 Source: OECD: Main Economic Indicators.

1-14 The figures for Finland, Norway, Denmark, Germany, Belgium and France are quarterly figures. The series shown are those available from national sources which most closely correspond to average earnings paid per employed wage earner per hour, including overtime pay and regularly recurring cash supplements. The definitions may vary from country to country, particularly with respect to workers covered, treatment of bonuses and retrospective wage payments, as well as size of reporting unit. Country comparisons are therefore subject to reservations.

71. Unemployment rates

1-14 Source: OECD: Main Economic Indicators.

1-14 The unemployed comprise all persons of working age who are out of work, are available for employment and seek employment through an employment office or by some other means.

72. Trade balance

1-14 Source: OECD: Main Economic Indicators.

1-14 The difference between exports and imports in millions of U.S. dollars. As a result of the abolition of customs frontiers within the EU on 1 January 1993, data on intra-EU trade are no longer derived from customs declarations. A new system, INTRASTAT, has been developed for compiling these data.

73. Short-term interest rates

1-13 Source: OECD: Main Economic Indicators.

1-13 Short-term interest rates refer to three-month rates. Annual figures are calculated as averages of monthly figures. Unless stated otherwise, monthly figures are calculated as averages of the rates quoted daily.

74. Long-term interest rates

1-13 Source: OECD: Main Economic Indicators.

1-13 Long-term interest rates refer to the return on long-term bonds on the secondary market. Annual figures are calculated as averages of monthly figures. Unless stated otherwise, monthly figures are calculated as averages of the rates quoted daily.

75. Consumer price index 1990 = 100

1-15 Source: OECD: Main Economic Indicators.

76. Inflation

1-15 Source: SF, Prices and Wages Statistics: Consumer Prices.

JUSTICE**66. Offences recorded by the police; intoxicated persons taken into custody; parking violations**

1-24 Source: SF, Population Statistics: Justice.

The sum of monthly figures does not always concord with the annual figure, for monthly figures may include cases where a reported crime is later in the year found not to have been committed.

4 Driving a motor vehicle when under the influence of alcohol or some other intoxicant.

18-21 Excl. traffic violations.

24 Orders to pay.

67. Bankruptcy proceedings instituted

1-18 Source: SF, Population Statistics: Bankruptcies.

10-17 Private individuals and estates of deceased persons.

TRENDS/SEASONALLY ADJUSTED SERIES

The aim of seasonal adjustment is to rid statistical series of variations characteristic of certain months and quarters. The series in this publication have been adjusted for moving average seasonal variations. Certain series have also been adjusted for calendar variations in the number of working days. Seasonal adjustment facilitates the observation and analysis of trends.

In some cases, series may later be adjusted by the addition of fresh observations and the correction of unadjusted data (as exemplified by the revision of levels in production statistics following the completion of annual statistics). In general, these corrections do not essentially alter the picture formed of the trends in economic variables.

The trend describes the mean long-term development of the series and is obtained from the seasonally adjusted series by eliminating the variation in the residual series. The trend is less pronounced than the seasonally adjusted series. The monthly series are published here as trends and the quarterly series as seasonally adjusted.

SUOMEN TILASTOLLINEN VUOSIKIRJA 1998

***Kooste suomalaisesta yhteiskunnasta: väestöstä,
elinkeinoelämästä, taloudellisista ja sosiaalisista
oloista, työelämästä.***

Kätevä ja monipuolinen hakuteos

Kansainvälinen vertailuosa

Kunnittaiset teemakartat

Kolmikielinen teksti: suomi, ruotsi ja englanti

695 sivua

***Suomen tilastollinen vuosikirja tietää!
Se välittää tärkeimmän tiedon heti ja neuvoo
syvemmän tiedon lähteille.***

TILAUKSET

Sähköposti: myynti.tilastokeskus@tilastokeskus.fi

Puh.: (09) 1734 2011

Faksi: (09) 1734 2474

Tilausnumero 9970

Kestotilaus 290,-

Vuositilaus 320,-



Tilastokeskus

www.tilastokeskus.fi

TILASTOKATSAUS

STATISTISK ÖVERSIKT • BULLETIN OF STATISTICS

Tilastokatsaus kokoaa yksiin kansiin talouden tärkeimmät tilastoriedot. Tästä neljä kertaa vuodessa ilmestyvästä julkaisusta löydät:

- kuukausi-, neljännesvuosi- ja vuositason aikasarjat
- trendit tai kausitasoitettut tilastotarjat
- indeksit alaindekseineen
- kansainvälistä tilastotietoa
- kolmikielinen teksti: suomi, ruotsi ja englanti.

Talous, markkinat ja suhdanteet muuttuvat. Tilastokatsaus sopii kaikille niille, jotka haluavat tietää muutoksen suunnan.

De viktigaste statistikuppgifterna som gäller ekonomin finns samlade i Statistisk översikt. Publikationen utkommer fyra gånger om året och innehåller:

- tidsserier på månads-, kvartals- och årsnivå
- trender eller säsongutjämnade statistikserier
- index jämte underindex
- internationella statistikuppgifter
- texten är på tre språk: finska, svenska och engelska.

Marknadsstrukturerna förändras och konjunkturerna svänger. Statistisk översikt är till för dem som vill följa med utvecklingen.

The Bulletin of Statistics is a quarterly compilation of the most important statistics on the Finnish economy, including:

- monthly, quarterly, and annual time series
- trends or seasonally adjusted series
- indices and their subindices
- international statistical data
- text in three languages: Finnish, Swedish and English.

The economy, markets and economic trends change. The Bulletin of Statistics is the publication for those who want to know the direction of the change.

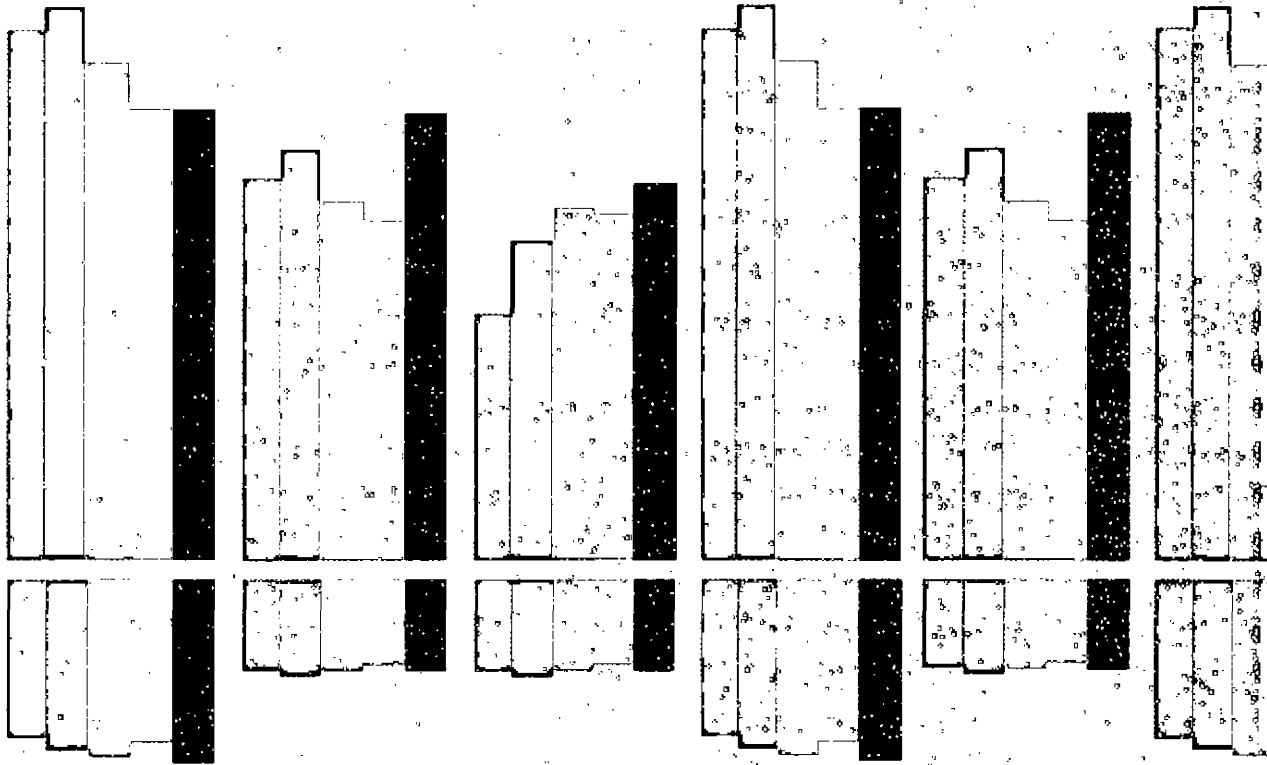

Myynti:
Tilastokeskus
Myyntipalvelu
PL 3B
00022 TILASTOKESKUS
puh. (09) 1734 2011
faksi (09) 1734 2474
sähköposti: myynti.tilastokeskus@tilastokeskus.fi

Försäljning:
Statistikcentralen
Försäljningstjänsten
PB 3B
00022 STATISTIKCENTRALEN
tfn (09) 1734 2011
fax (09) 1734 2474
e-post: myynti.tilastokeskus@stat.fi

Orders:
Statistics Finland
Sales services
P.O.Box 3B
FIN-00022 STATISTICS FINLAND
Tel. +358 9 1734 2011
Fax +358 9 1734 2474
E-mail: myynti.tilastokeskus@stat.fi

ISSN 0015-2390