

Väestönmuutokset 2006

Befolkningsförändringar

Vital Statistics

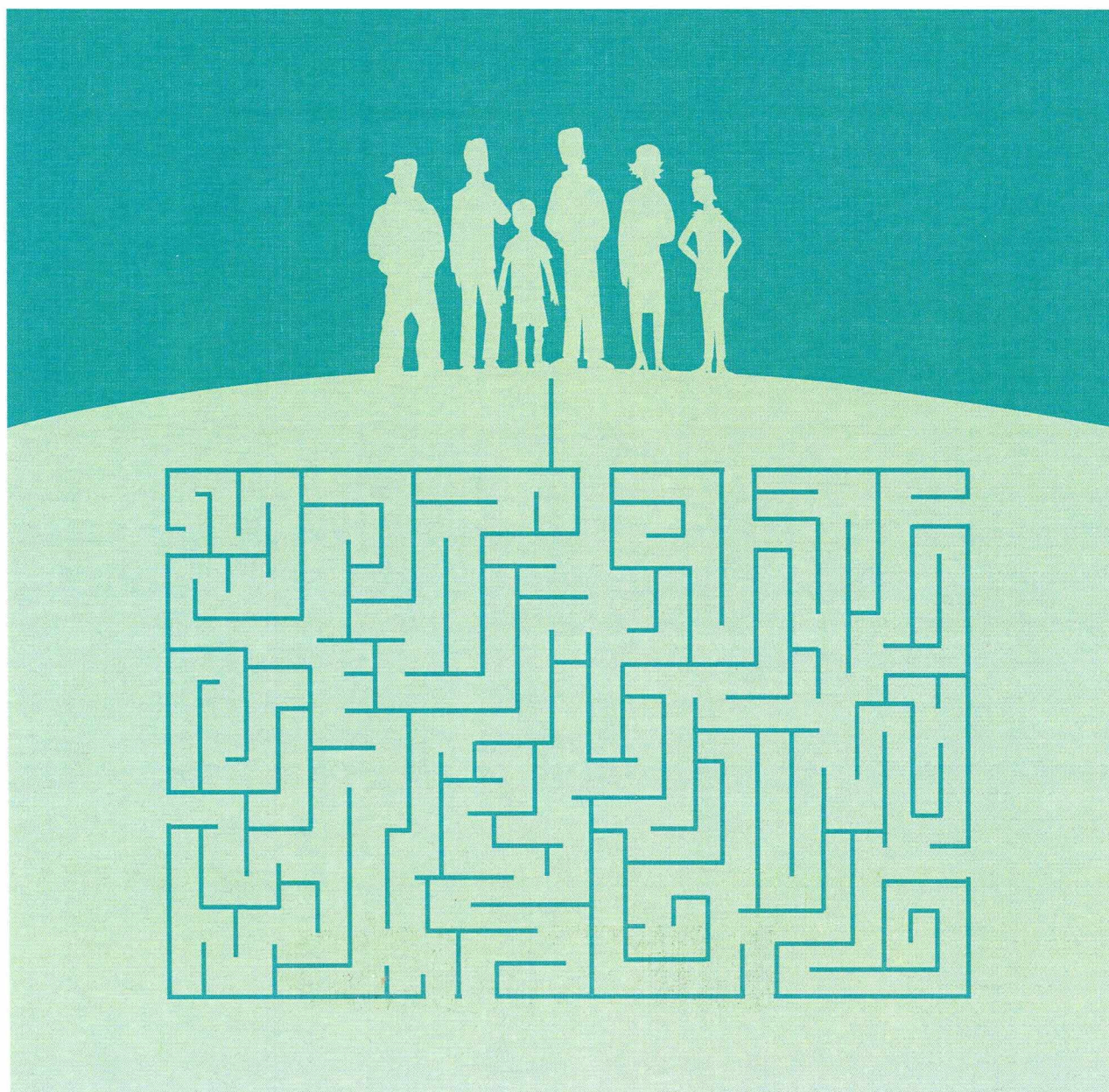

Väestönmuutokset 2006

Befolkningsförändringar

Vital Statistics

Tiedustelut – Förfrågningar – Inquiries:

*Timo Nikander
(09) 17 341*

vaesto.tilasto@tilastokeskus.fi

**Suomen virallinen tilasto
Finlands officiella statistik
Official Statistics of Finland**

Kansikuva – Pärmbild – Cover graphics: Jannis Mavrostomos

© 2008 Tilastokeskus – Statistikcentralen – Statistics Finland

*Tietoja lainattaessa lähteenä on mainittava Tilastokeskus.
Uppgifterna får lånas med uppgivande av Statistikcentralen som källa.
Quoting is encouraged provided Statistics Finland is acknowledged as the source.*

ISSN 1795-5165
= Suomen virallinen tilasto
ISSN 0788-5245
ISBN 978-952-467-762-2

Alkusanat

Tämä julkaisu sisältää väestönmuutoksia kuvaavia taulukoita vuodelta 2006 ja jonkin verran aikasarjätietoja väestönmuutoksista. Julkaisussa selostetaan tietojen keruuta sekä käsitteitä ja määritelmiä. Julkaisun taulukot on tuotettu Excelillä ja ne ovat siten tilattavissa myös sähköisessä muodossa.

Julkaisun ovat toimittaneet Timo Nikander, Anne Ruokolainen ja Matti Saari. Taulukoiden laa-

dintaan ovat osallistuneet Erja Ahokas, Tarina Elg ja Irma Pitkänen. Tilastoaineistosta vastaavat Timo Nikander ja Matti Saari. Aineistojen muokkaamisen ja tuottamisen vaatimat ATK-tehtävät on hoitanut Jorma Ylinen.

Helsingissä joulukuussa 2007

Förord

Denna publikation innehåller tabeller över befolkningsförändringarna år 2006 och en del tidsserier över befolkningsförändringar. Publikationen ger också en beskrivning av hur uppgifterna samlats in och dessutom redovisas begreppen och definitionerna. Tabellerna har producerats med Excel och kan därmed beställas också i elektronisk form.

Denna publikation har redigerats av Timo Nikander, Anne Ruokolainen och Matti Saari.

Tabelldelen har bearbetats av Erja Ahokas, Tarina Elg och Irma Pitkänen. Timo Nikander och Matti Saari bär ansvaret för statistikmaterialet. Jorma Ylinen har svarat för dataarbetet med att bearbeta och producera materialet.

Helsingfors, i december 2007

Preface

This publication comprises tables of population changes for 2006 in Finland and a number of series on vital events. A general description of the data collection methods as well as the concepts and definitions used in the publication are also included. The tables are produced with Excel and can also be ordered in electronic format.

This publication was edited by Timo Nikander, Anne Ruokolainen and Matti Saari. The tables we-

re prepared by Erja Ahokas, Tarina Elg and Irma Pitkänen. The compilation of the statistics was headed by Timo Nikander and Matti Saari. The computer processing and production of the data were carried out by Jorma Ylinen.

Helsinki, December 2007

Jari Tarkoma
Tilastojohtaja
Statistikdirektör
Director, Population Statistics

Sisällys

Alkusanat	3	2	SYNTYNEET	73
Katsaus väestönmuutoksiin 2006	13		Aikasarjataulukot	73
Väestömäärän muutos	13	2.01	Elävänä ja kuolleena syntyneet sukupuolen ja äidin siviilisäädyn mukaan 1989–2006.	73
Syntyvyys	14	2.02	Elävänä syntyneet äidin iän mukaan 1995–2006	73
Kuolleisuus	16	2.03	Elävänä syntyneet kuukausittain 1996–2006.	74
Maassamuutto	18	2.04	Elävänä syntyneet kaupunkimaisuuden ja maakunnan mukaan 1996–2006.	74
Maahanmuutto	19		Aikasarjojen tunnuslukuja	75
Maastamuutto	20	2.05	Elävänä syntyneet äidin keski-iän, mediaani-iän, siviilisäädyn ja lapsen järjestysluvun mukaan 1996–2006	75
Nettomaahanmuutto	20	2.06	Vuosina 1943/44–1986/87 syntyneiden naisten ikäryhmittäin kumuloitu hedelmällisyys 1 000 naista kohden vuoden 2006 loppuun mennessä.	75
Suomen kansalaisuuden saaneet	21	2.07	Ikäryhmittäiset hedelmällisyysluvat sekä brutto- ja nettouusiutumisluvat sekä kuolleena syntyneisyys 1994–2006	76
Ottolapseksi otot	21	2.08	Ruotsinkielisten ikäryhmittäinen hedelmällisyys, kokonaishedelmällisyys ja bruttouusiutumis luku 1994–2006.	76
Solmitut avioliitot	22	2.09	Kokonaishedelmällisyys ja bruttouusiutumisluku kaupunkimaisuuden ja maakunnan mukaan 1996–2006.	77
Avioerot ja avioliiton kesto	23		Vuositaulukot	78
Rekisteröidyt parisuhteet	24	2.10	Elävänä syntyneet äidin syntymävuoden, iän ja siviilisäädyn mukaan 2006.	78
Koko maan väestönmuutokset, laatuseloste	25	2.11	Elävänä syntyneet äidin iän ja äidin kaikista lapsista lasketun järjestysluvun sekä lapsen sukupuolen mukaan 2006.	81
Tilastotietojen relevanssi	25	2.12	Elävänä syntyneet aviolapset äidin iän ja äidin kaikista lapsista lasketun järjestysluvun sekä lapsen sukupuolen mukaan 2006.	83
Käsitteet	25	2.13	Kuolleena syntyneet äidin iän, siviilisäädyn, isän iän sekä äidin kaikista lapsista lasketun järjestysluvun mukaan 2006	85
Tilastotutkimuksen menetelmäkuvaus	30	2.14	Voimassa olevasta avioliitosta elävänä syntyneet kaikki ja ensimmäiset lapset isän ja äidin iän mukaan 2006.	85
Tietojen oikeellisuus ja tarkkuus	31	2.15	Elävänä syntyneet äidin kielen ja iän mukaan 2006	86
Tietojen ajantasaisuus ja oikea-aikaisuus	31	2.16	Elävänä syntyneet äidin kansalaisuuden ja iän mukaan 2006	86
Tilastojen saatavuus ja läpinäkyvyys	31	2.17	Elävänä syntyneet lapsen järjestysluvun, kaupunkimaisuuden ja maakunnan mukaan 2006.	87
Tilastojen vertailukelpoisuus	32	2.18	Elävänä syntyneet äidin iän mukaan ja ruotsinkielisten äitien lapset kaupunkimaisuuden ja maakunnan mukaan 2006.	87
Selkeys ja eheys/yhtenäisyys	32	2.19	Kuolleena syntyneet äidin iän, kaupunkimaisuuden ja maakunnan mukaan sekä ruotsinkielisten äitien lapset äidin iän mukaan 2006	88
1 YLEIS- JA YHDISTELMÄTAULUKOT	58	2.20	Synnytykset synnyttäjän iän, sikiöiden määrän, kaupunkimaisuuden ja maakunnan mukaan 2006	88
Yleistaulukot	58			
1.01 Väestö sukupuolen ja iän mukaan 1995–2006.	58			
1.02 Keskiväkiluku iän, siviilisäädyn, sukupuolen ja kielen mukaan 2006	59			
1.03 Keskiväkiluku iän ja sukupuolen mukaan maakunnittain 2006	60			
Yhdistelmätaulukot	62			
Aikasarjataulukot	62			
1.04 Väestönmuutokset ja väkiluku kaupunkimaisuuden ja läänin mukaan 1996–2006	62			
1.05 Väestönmuutokset maakunnittain 1992–2006	64			
Aikasarjojen tunnuslukuja	66			
1.06 Väestönmuutokset ja keskiväkiluku kaupunkimaisuuden ja läänin mukaan 1996–2006, promillea keskiväkiluvusta.	66			
1.07 Väestönmuutokset maakunnittain 1992–2006, promillea keskiväkiluvusta.	68			
1.08 Väestön keski-ikä eräissä väestötapahtumissa 1995–2006	70			
Vuositaulukot	71			
1.09 Väestönmuutokset ja väkiluku kaupunkimaisuuden mukaan suuralueittain ja maakunnittain 2006	71			
1.10 Ruotsinkielisten väestönmuutokset ja väkiluku kaupunkimaisuuden mukaan suuralueittain ja maakunnittain 2006	72			

	Vuositalukkojen tunnuslukuja	89			
2.21	Ikäryhmittäiset hedelmällisyysluvut, kokonaishe- delmällisyys, brutto – ja nettouusiutumisluku kau- punkimaisuuden ja maakunnan mukaan 2006	89	4.04	Kuntien välisen muuton tulo- ja lähtömuutto kaupunkimaisuuden ja maakunnan mukaan 1996–2006	115
	Raskauden keskeyttämiset	89	4.05	Kuntien välinen nettomuutto kaupunkimaisilla työssäkäyntialueilla sekä niihin kuulumattomissa kunnissa 1995–2006	116
2.22	Lailliset raskauden keskeyttämiset naisen iän ja siviilisäädyn mukaan 2006	89	4.06	Kunnassamuutto iän mukaan 1994–2005	116
2.23	Lailliset raskauden keskeyttämiset synnytysten luvun sekä naisen iän mukaan 1994–2006	90	4.07	Kuntien välinen muutto ja kunnassamuutto sukupuolen mukaan sekä ruotsinkielisten muutto 1995–2006	116
3	KUOLLEET	91		Aikasarjojen tunnuslukuja	117
	Aikasarjataulukot	91	4.08	Kuntien välinen muuttoalttius iän ja sukupuolen mukaan 1995–2006	117
3.01	Kuolleet iän ja sukupuolen mukaan 1994–2006	91		Vuositalukot	118
3.02	Alle vuoden ikäisenä kuolleet iän ja sukupuolen mukaan 1994–2006	92	4.09	Maakuntien välinen muuttoliike lähtö- ja tulomaakunnan mukaan 2006	118
3.03	Kuolleet kaupunkimaisuuden ja maakunnan mukaan 1994–2006	92	4.10	Maakuntien välinen nettomuutto 2006	118
3.04	Kuolleet kuukausittain 1994–2005	93	4.11	Kuntien välinen muuttoliike iän, tulo- ja lähtökunnan kaupunkimaisuuden mukaan 2006	120
	Aikasarjojen tunnuslukuja	93	4.12	Nettomaassamuutto iän, kaupunkimaisuuden ja sukupuolen mukaan 2006	120
3.05	Kuolleisuus iän ja sukupuolen mukaan 1994–2006, promillea keskiväkiluvusta	93	4.13	Maakuntien välinen muutto 15-vuotiaiden ja sitä vanhempien muuttaneiden koulutus/ asteen, sukupuolen ja maakunnan mukaan 2006	121
3.06	Ruotsinkielisen väestön kuolleisuus iän ja sukupuolen mukaan 1994–2006, promillea keskiväkiluvusta	94		Vuositalukkojen tunnuslukuja	123
3.07	Imeväiskuolleisuus ja perinataalikuolleisuus sukupuolen mukaan 1988–2006	95	4.14	Kunnassamuuttoalttius iän, sukupuolen ja siviilisäädyn mukaan 2006	123
3.08	Leskeksi jääneet sukupuolen ja iän mukaan 1992–2006, promillea naimisissa olevien keskiväkiluvusta	95	5	MAAHAN- JA MAASTAMUUTTO	124
3.09	Elinajanodote sukupuolen ja iän mukaan 1994–2006	96		Aikasarjataulukot	124
	Vuositalukot	97	5.01	Maahan- ja maastamuutto sekä nettomaahan- muutto kaupunkimaisuuden ja maakunnan mukaan 1995–2006	124
3.10	Kuolleet syntymävuoden, iän, siviilisäädyn ja sukupuolen mukaan 2006	97	5.02	Maahan- ja maastamuutto sekä nettomaahan- muutto lähtö/tulomaan mukaan 1995–2006	125
3.11	Kuolleet sukupuolen, iän ja maakunnan mukaan 2006	104		Vuositalukot	127
3.12	Kuolleet iän, siviilisäädyn ja sukupuolen mukaan sekä ruotsinkieliset kuolleet sukupuolen mukaan 2006	106	5.03	Maahan- ja maastamuutto lähtö-/tulomaan ja sukupuolen mukaan 2006	127
	Vuositalukkojen tunnuslukuja	106	5.04	Maahanmuutto kansalaisuuden, syntymämaan ja kielen mukaan 2006	129
3.13	Kuolleisuus iän, siviilisäädyn ja sukupuolen mukaan 2006, promillea keskiväkiluvusta	106	5.05	Maastamuutto kansalaisuuden, syntymämaan ja kielen mukaan 2006	130
3.14	Kuolleisuus- ja eloonjäämislukuja 2006	107	5.06	Maahan- ja maastamuutto iän, kielen ja sukupuolen mukaan 2006	131
3.15	Imeväiskuolleisuus ja perinataalikuolleisuus kaupunkimaisuuden ja maakunnan mukaan 2006	109	5.07	Maahan- ja maastamuutto iän, kansalaisuuden, kielen ja sukupuolen mukaan 2006	132
3.16	Kuolleisuus iän, sukupuolen, kaupunkimai- suuden ja maakunnan mukaan 2006	110	5.08	Maahanmuutto muista EU-maista iän, kansalaisuuden, siviilisäädyn ja sukupuolen mukaan 2006	133
4	MAASSAMUUTTO	112	5.09	Maastamuutto muihin EU-maihin iän, kansalaisuuden, siviilisäädyn ja sukupuolen mukaan 2006	134
	Aikasarjataulukot	112	5.10	Maahanmuutto Pohjoismaista iän, kansalaisuuden, siviilisäädyn ja sukupuolen mukaan 2006	135
4.01A	Kuntien välinen muutto iän ja sukupuolen mukaan 1995–2006	112	5.11	Maastamuutto Pohjoismaihin iän, kansalaisuuden, siviilisäädyn ja sukupuolen mukaan 2006	135
4.01B	Kuntien välinen muutto iän ja sukupuolen mukaan 1995–2006	113	5.12	Maahanmuutto siviilisäädyn, sukupuolen, kaupunkimaisuuden ja maakunnan mukaan 2006	136
4.02	Ruotsinkielisen väestön kuntien välinen muutto iän mukaan 1995–2006	114			
4.03	Kuntien välinen muutto kuukausittain 1995–2006	114			

5.13	Maastamuutto siviilisäädyn, sukupuolen, kaupunkimaisuuden ja maakunnan mukaan 2006 . . .	136			
5.14	15-vuotiaiden ja sitä vanhempien suomalaisten maahan- ja maastamuutto lähtö-/tulomaan ja koulutusasteen mukaan 2006	137			
6	SOLMITUT AVIOLIITOT	139			
	Aikasarjataulukot	139			
6.01	Avioliiton solmineet iän ja sukupuolen mukaan 1995–2006	139			
6.02	Ensimmäisen avioliiton solmineet iän ja sukupuolen mukaan 1995–2006	139			
6.03	Uudelleen avioituneet naiset iän mukaan 1995–2006	140			
6.04	Solmitut avioliitot kuukausittain 1995–2006	140			
	Aikasarjojen tunnuslukuja	140			
6.05	Avioituvuus ensimmäiseen avioliittoon iän mukaan sekä kokonaisavioituvuus 1995–2006	140			
6.06	Avioituvuus iän ja sukupuolen mukaan 1994–2006	141			
6.07	Uudelleenavioituvuus iän mukaan 1994–2006	141			
6.08	Ruotsinkielisten avioituvuus iän mukaan 1994–2006	142			
6.09	Avioituvuus maakunnittain 1995–2006	142			
	Vuositalukot	143			
6.10	Avioliiton solmineet iän (1-vuotislukon), sukupuolen, aikaisemman siviilisäädyn ja avioliiton järjestysluvun mukaan 2006	143			
6.11	Avioliiton solmineet syntymävuoden, sukupuolen, aikaisemman siviilisäädyn ja avioliiton järjestysluvun mukaan 2006	144			
6.12	Avioliiton solmineet naiset siviilisäädyn, puolison siviilisäädyn ja naisen iän mukaan 2006	145			
6.13	Avioliiton solmineet naiset iän ja puolison iän mukaan 2006	145			
6.14	Avioliiton solmineet ruotsinkieliset naiset iän ja puolison iän mukaan 2006	146			
6.15	Avioliiton solmineet miehet kielen ja puolison kielen ja iän mukaan 2006	146			
6.16	Avioliiton solmineet naiset kielen ja puolison kielen ja iän mukaan 2006	146			
6.17	Avioliiton solmineet miehet iän ja puolison asuinmaan mukaan 2006	147			
6.18	Avioliiton solmineet naiset iän ja puolison asuinmaan mukaan 2006	147			
6.19	Avioliiton solmineet miehet iän, kansalaisuuden ja puolison kansalaisuuden mukaan 2006	148			
6.20	Avioliiton solmineet naiset iän, kansalaisuuden ja puolison kansalaisuuden mukaan 2006	149			
6.21	Avioliiton solmineet naiset iän ja maakunnan mukaan 2006	150			
6.22	Ensimmäisen avioliiton solmineet naiset iän ja maakunnan mukaan 2006	150			
	Vuositalukkojen tunnuslukuja	151			
6.23	Avioituvuus iän ja maakunnan mukaan 2006	151			
7	AVIOEROT	151			
	Aikasarjataulukot	151			
7.01	Avioeron saaneet sukupuolen ja iän mukaan 1993–2006	151			
7.02	Avioerot kuukausittain 1995–2006	152			
7.03	Avioerot avioliiton kestoajan mukaan 1995–2006	152			
	Aikasarjojen tunnuslukuja	153			
7.04	Avioeronneisuus sukupuolen ja iän mukaan 1991–2006	153			
7.05	Avioeronneisuus, kokonaisavioeronneisuus ja avioliiton mediaanikesto aika 1994–2006	153			
	Vuositalukot	154			
7.06	Avioerot puolisoitten iän mukaan 2006	154			
7.07	Avioeron saaneet ruotsinkieliset naiset iän mukaan ja miehen iän mukaan 2006	154			
7.08	Avioerot äidin iän ja alle 18-vuotiaiden lasten lukumäärän mukaan 2006	154			
7.09	Avioerot avioliiton keston ja tästä avioliitosta syntyneiden lasten lukumäärän mukaan 2006	155			
7.10	Avioerot avioliiton keston, sukupuolen ja avioliiton järjestysnumeron mukaan 2006	156			
7.11	Avioeron saaneet miehet iän, syntymämaan ja naisen syntymämaan mukaan 2006	157			
7.12	Avioeron saaneet naiset iän, syntymämaan ja miehen syntymämaan mukaan 2006	158			
8	REKISTERÖIDYT PARISUHTEET	159			
8.01	Rekisteröidyt parisuhteet 2002–2006	159			
8.02	Parisuhteen rekisteröineet osapuolten sukupuolen ja iän mukaan 2006	159			
9	KANSALAISUUDEN MUUTOKSET	160			
9.01	Suomen kansalaisuuden saaneet ulkomaalaiset entisen kansalaisuuden, iän ja sukupuolen mukaan 2006	160			
9.02	Suomen kansalaisuuden saaneet ulkomaalaiset iän, siviilisäädyn ja sukupuolen mukaan 2006	161			
9.03	Suomen kansalaisuuden saaneet syntymämaan ja sukupuolen mukaan 1999–2006	161			
10	OTTOLAPSEKSI OTOT	162			
10.01	Ottolapseksi otot lapsen syntymämaan, iän ja ottolapseksi oton tyyppin mukaan 2006	162			
10.02	Ottolapseksi otot lapsen syntymämaan, iän, sukupuolen ja ottolapseksi oton tyyppin mukaan 1988–2006	163			
	LIITTEET	166			
I	Valtiot maanosittain	166			

Innehåll

Förord	3	Nyckeltal i tidsserier.	75
Översikt över befolkningsförändringar 2006	33	2.05 Levande födda efter moderns medelålder, medianålder, civilstånd och barnets ordningstal 1996–2006	75
Fruksamhet	33	2.06 Kumulerade åldersspecifika fruktsamhetstalen för kvinnor födda i åren 1943/44–1986/87 per 1000 kvinnor före slutet av år 2006	75
Dödlighet	33	2.07 Fruksamhetstal efter åldersgrupp samt brutto- och nettoreproduktionstal och fosterdödlighet 1994–2006	76
Omflyttning	33	2.08 De svenskspråkiga personernas fruktsamhet efter åldersgrupp, summerad fruktsamhet och bruttoreproduktionstal 1994–2006	76
Ingångna äktenskap och äktenskapsskillnader	34	2.09 Summerad fruktsamhet och bruttoreproduktionstal efter urbaniseringsgrad och landskap 1996–2006	77
Befolkningsförändringar, hela landet – kvalitetsbeskrivning	35	Årstabeller	78
Relevans av statistikuppgifterna	35	2.10 Levande födda efter moderns födelseår, ålder och civilstånd 2006	78
Begrepp och definitioner	35	2.11 Levande födda efter moderns ålder och barnets ordningsnummer av moderns alla barn samt barnets kön 2006	81
Metodbeskrivning	41	2.12 Levande födda barn inom äktenskap efter moderns ålder och barnets ordningsnummer av moderns alla barn samt barnets kön 2006	83
Felfrihet och exakthet	41	2.13 Dödfödda efter moderns ålder, civilstånd, faderns ålder samt barnets ordningsnummer av moderns alla barn 2006	85
Tidsenlighet och rättidighet	41	2.14 Levande födda i gällande äktenskap, alla barn och de första barnen efter faderns och moderns ålder 2006	85
Tillgänglighet och transparens	42	2.15 Levande födda efter moderns språk och ålder 2006	86
Jämförbarhet	42	2.16 Levande födda efter moderns medborgarskap och ålder 2006	86
Tydlighet och konsistens	42	2.17 Levande födda efter barnets ordningsnummer, urbaniseringsgrad och landskap 2006	87
1 ÖVERSIKTS- OCH SUMMATABELLER	58	2.18 Levande födda efter moderns ålder och svensk/språkiga mödrarnas barn efter urbaniseringsgrad och landskap 2006	87
Översiktstabeller	58	2.19 Dödfödda efter moderns ålder, urbaniseringsgrad och landskap samt de svenskspråkiga mödrarnas barn efter moderns ålder 2006	88
1.01 Befolkningen efter kön och ålder 1995–2006 ..	58	2.20 Barnsörder efter barnafödelskans ålder, antal foster, urbaniseringsgrad och landskap 2006 ..	88
1.02 Medelfolkmängd efter ålder, civilstånd, kön och språk 2006	59	Nyckeltal i årstabeller	89
1.03 Medelfolkmängd efter ålder och kön landskapsvis 2006	60	2.21 Fruksamhetstal efter åldersgrupp, summerad fruktsamhet, brutto- och nettoreproduktionstal efter urbaniseringsgrad och landskap 2006	89
Summatabeller	62	Aborter	89
Tidsserietabeller	62	2.22 Legala aborter efter kvinnans ålder och civilstånd 2006	89
1.04 Befolkningsförändringar och folkmängd efter urbaniseringsgrad och län 1996–2006	62	2.23 Legala aborter efter antalet förlossningar samt kvinnans ålder 1994–2006	90
1.05 Befolkningsförändringar landskapsvis 1992–2006	64	3 DÖDA	91
Nyckeltal i tidsserier	66	Tidsserietabeller	91
1.06 Befolkningsförändringar och medelfolkmängd efter urbaniseringsgrad och län 1996–2006, i promille av medelfolkmängden	66	3.01 Döda efter ålder och kön 1994–2006	91
1.07 Befolkningsförändringar landskapsvis 1992–2006, i promille av medelfolkmängden	68		
1.08 Befolkningens medelålder i vissa befolkningshändelser 1995–2006	70		
Årstabeller	71		
1.09 Befolkningsförändringar och folkmängd efter urbaniseringsgrad, storområde och landskap 2006	71		
1.10 Befolkningsförändringar i den svenskspråkiga befolkningen samt folkmängden efter urbaniseringsgrad, storområde och landskap 2006	72		
2 FÖDDA	73		
Tidsserietabeller	73		
2.01 Levande födda och dödfödda efter kön och moderns civilstånd 1989–2006	73		
2.02 Levande födda efter moderns ålder 1995–2006 ..	73		
2.03 Levande födda månadsvis 1996–2006	74		
2.04 Levande födda efter urbaniseringsgrad och landskapsvis 1996–2006	74		

3.02	Döda under första levnadsåret efter ålder och kön 1994–2006	92	Årstabeller	118	
3.03	Döda efter urbaniseringsgrad och landskap 1994–2006	92	4.09	Omflyttning mellan landskap efter ut- och inflyttningslandskap 2006	118
3.04	Döda månadsvis 1994–2006	93	4.10	Nettoflyttning mellan landskap 2006	118
	Nyckeltal för tidsserier	93	4.11	Omflyttning mellan kommuner efter ålder, in- och utflyttningskommunens urbaniseringsgrad 2006	120
3.05	Dödlighet efter ålder och kön 1994–2006, i promille av medelfolkmängden	93	4.12	Nettoomflyttning efter ålder, urbaniseringsgrad och kön 2006	120
3.06	Dödligheten bland den svenskspråkiga befolkningen efter ålder och kön 1994–2006, i promille av medelfolkmängden	94	4.13	Omflyttning mellan landskap efter flyttarnas (15-åriga eller äldre) utbildningsnivå, kön och landskap 2006	121
3.07	Spädbarnsdödlighet och perinatal dödlighet efter kön 1988–2006	95		Nyckeltal i årstabeller	123
3.08	Nyblivna änkor och änklingar efter kön och ålder 1992–2006, i promille av alla gifta i medelfolkmängden	95	4.14	Benägenhet till omflyttning i kommunen efter ålder, kön och civilstånd 2006	123
3.09	Återstående livslängd efter kön och ålder 1994–2006	96	5	IN- OCH UTVANDRING	124
	Årstabeller	97		Tidsserietabeller	124
3.10	Döda efter födelseår, ålder, civilstånd och kön 2006	97	5.01	In- och utvandring samt nettoinvandring efter urbaniseringsgrad och landskap 1995–2006	124
3.11	Döda efter kön, ålder och landskap 2006	104	5.02	In- och utvandring samt nettoinvandring efter utvandrings- och invandringsland 1995–2006	125
3.12	Döda efter ålder, civilstånd och kön samt de svenskspråkiga döda efter kön 2006	106		Årstabeller	127
	Nyckeltal för årstabeller	106	5.03	In- och utvandring efter ut-/invandringsland och kön 2006	127
3.13	Dödlighet efter ålder, civilstånd och kön 2006, i promille av medelfolkmängden	106	5.04	Invandring efter medborgarskap, födelseland och språk 2006	129
3.14	Dödlighets- och livslängdstal 2006	107	5.05	Utvandring efter medborgarskap, födelseland och språk 2006	130
3.15	Spädbarnsdödlighet och perinatal dödlighet efter urbaniseringsgrad och landskap 2006	109	5.06	In- och utvandring efter ålder, språk och kön 2006	131
3.16	Dödlighet efter ålder, kön, urbaniseringsgrad och landskap 2006	110	5.07	In- och utvandring efter ålder, medborgarskap, språk och kön 2006	132
4	INRIKES OMFLYTTNING	112	5.08	Invandring från övriga EU-länder efter ålder, medborgarskap, civilstånd och kön 2006	133
	Tidsserietabeller	112	5.09	Utvandring till övriga EU-länder efter ålder, medborgarskap, civilstånd och kön 2006	134
4.01A	Omflyttning mellan kommuner efter ålder och kön 1995–2006	112	5.10	Invandring från de nordiska länderna efter ålder, medborgarskap, civilstånd och kön 2006	135
4.01B	Omflyttning mellan kommuner efter ålder och kön 1995–2006	113	5.11	Utvandring till de nordiska länderna efter ålder, medborgarskap, civilstånd och kön 2006	135
4.02	Den svenskspråkiga befolkningens omflyttning mellan kommuner efter ålder 1995–2006	114	5.12	Invandring efter civilstånd, kön, urbaniseringsgrad och landskap 2006	136
4.03	Omflyttning mellan kommuner månadsvis 1995–2006	114	5.13	Utvandring efter civilstånd, kön, urbaniseringsgrad och landskap 2006	136
4.04	In- och utflyttningen i omflyttning mellan kommuner efter urbaniseringsgrad och landskap 1996–2006	115	5.14	Finländarnas (15 åriga eller äldre) in- och utvandring efter ut-/invandringsland och utbildningsnivå 2006	137
4.05	Nettoomflyttning mellan kommuner inom urbana sysselsättningsområden samt i kommuner som inte tillhör dessa 1995–2006	116	6	INGÅNGNA ÄKTENSKAP	139
4.06	Omflyttning inom kommunen efter ålder 1994–2006	116		Tidsserietabeller	139
4.07	Omflyttning mellan kommuner och omflyttning inom kommunen efter kön samt de svenskspråkiga personernas omflyttning 1995–2006	116	6.01	Personer som ingått äktenskap efter ålder och kön 1995–2006	139
	Nyckeltal i tidsserier	117	6.02	Personer som ingått sitt första äktenskap efter ålder och kön 1995–2006	139
4.08	Benägenhet till omflyttning mellan kommuner efter ålder och kön 1995–2006	117	6.03	Omgifta kvinnor efter ålder 1995–2006	140
			6.04	Ingångna äktenskap månadsvis 1995–2006	140
				Nyckeltal i tidsserier	140
			6.05	Giftermål i första äktenskapet efter ålder samt total index för första äktenskapet 1995–2006	140
			6.06	Giftermål efter ålder och kön 1994–2006	141

6.07	Omgifte efter ålder 1994–2006	141	Nyckeltal i tidsserier	153	
6.08	Giftermål bland de svenskspråkiga efter ålder 1994–2006	142	7.04	Skilsmässofrekvens efter kön och ålder 1991–2006	153
6.09	Giftermål landskapsvis 1995–2006	142	7.05	Skilsmässofrekvensen, den totala skilsmässofrekvensen och äktenskapets medianvaraktighet 1994–2006	153
	Årstabeller	143		Årstabeller	154
6.10	Personer som ingått äktenskap efter ålder (ettårsgrupper), kön, tidigare civilstånd och äktenskapets ordningsnummer 2006	143	7.06	Äktenskapsskillnader efter makamas ålder 2006 .	154
6.11	Personer som ingått äktenskap efter födelseår, kön, tidigare civilstånd och äktenskapets ordningsnummer 2006	144	7.07	Svenskspråkiga kvinnor som fått äktenskapsskillnad efter ålder och mannens ålder 2006	154
6.12	Kvinnor som ingått äktenskap efter civilstånd, makens civilstånd och kvinnans ålder 2006 . . .	145	7.08	Äktenskapsskillnader efter moderns ålder och antalet barn som inte fyllt 18 år 2006	154
6.13	Kvinnor som ingått äktenskap efter ålder och makens ålder 2006	145	7.09	Äktenskapsskillnader efter äktenskapets varaktighet och antalet barn som fötts inom äktenskapet 2006	155
6.14	Svenskspråkiga kvinnor som ingått äktenskap efter ålder och makens ålder 2006	146	7.10	Äktenskapsskillnader efter äktenskapets varaktighet, kön och äktenskapets ordningsnummer 2006	156
6.15	Män som ingått äktenskap efter språk och makans språk och ålder 2006	146	7.11	Män som fått äktenskapsskillnad efter ålder, födelseland och kvinnans födelseland 2006 . . .	157
6.16	Kvinnor som ingått äktenskap efter språk och makens språk och ålder 2006	146	7.12	Kvinnor som fått äktenskapsskillnad efter ålder, födelseland och mannens födelseland 2006 . . .	158
6.17	Män som ingått äktenskap efter ålder och makans boningsland 2006	147	8	REGISTRERADE PARTNERSKAPEN	159
6.18	Kvinnor som ingått äktenskap efter ålder och makens boningsland 2006	147	8.01	Registrerade partnerskapen 2002–2006	159
6.19	Män som ingått äktenskap efter ålder, medborgarskap och makans medborgarskap 2006	148	8.02	Registrerat partnerskap efter partnerns kö och ålder 2006	159
6.20	Kvinnor som ingått äktenskap efter ålder, medborgarskap och makens medborgarskap 2006	149	9	MEDBORGARSKAPSBYTEN	160
6.21	Kvinnor som ingått äktenskap efter ålder och landskap 2006	150	9.01	Utlänningar som fått finskt medborgarskap efter tidigare medborgarskap, ålder och kön 2006	160
6.22	Kvinnor som ingått sitt första äktenskap efter ålder och landskap 2006	150	9.02	Utlänningar som fått finskt medborgarskap efter ålder, civilstånd och kön 2006	161
	Nyckeltal i årstabeller	151	9.03	Utlänningar som fått finskt medborgarskap efter födelseland och kön 1999–2006	161
6.23	Giftermål efter ålder och landskap 2006	151	10	ADOPTIONER	162
7	ÄKTENSKAPSSKILLNADER	151	10.01	Adoptioner efter barnens födelseland och ålder samt efter adoptionens typ 2006	162
	Tidsserietabeller	151	10.02	Adoptioner efter barnens födelseland, kön och ålder samt efter adoptionens typ 1988–2006 . .	163
7.01	Personer som fått äktenskapsskillnad efter kön och ålder 1993–2006	151		BILAGOR	166
7.02	Äktenskapsskillnader månadsvis 1995–2006 . .	152	1	Stater efter världsdela	166
7.03	Äktenskapsskillnader efter äktenskapets varaktighet 1995–2006	152			

Contents

Preface.....	3	Statistics for time series	75
Summary of vital statistics in 2006	43	2.05 Live births by mother's mean age, median age, marital status and birth order of child 1996–2006	75
Births	43	2.06 Fertility rates cumulated, by age of women born 1943/44–1986/87 per 1000 women by the end of year 2006	75
Deaths	43	2.07 Age-specific fertility rates and gross and net reproduction rates and stillbirth rates 1994–2006	76
Migration	43	2.08 Age-specific fertility rates, total fertility rates and gross reproduction rates of Swedish-speaking 1994–2006	76
Marriages and divorces	46	2.09 Total fertility rates and gross reproduction rates by degree of urbanisation and region 1996–2006	77
Vital statistics, whole country, quality description ..	47	Annual tables	78
Relevance of statistical information.....	47	2.10 Live births by mother's year of birth, age and marital status 2006.....	78
Concepts.....	47	2.11 Live births by age of mother, birth order of child calculated from mother's all children and by sex of child 2006.....	81
Methodological description of survey	53	2.12 Marital live births by age of mother, birth order of child calculated from mother's all children and by sex of child 2006.....	83
Correctness and accuracy of data	53	2.13 Stillbirths by age of mother, marital status, age of father and birth order of child calculated from mother's all children 2006	85
Timeliness and promptness of published data	54	2.14 All and first live births in valid marriages by age of father and mother 2006	85
Accessibility and transparency/clarity of data	54	2.15 Live births by mother's mother tongue and age 2006	86
Comparability of statistics.....	54	2.16 Live births by mother's citizenship and age 2006	86
Coherence and consistency/uniformity	55	2.17 Live births by birth order of child, degree of urbanisation and region 2006	87
1 GENERAL AND COMBINATION TABLES ..	58	2.18 Live births by age of mother and children of Swedish-speaking mothers by degree of urbanisation and region 2006	87
General tables	58	2.19 Stillbirths by age of mother, degree of urbanisation and region and children of Swedish-speaking mothers by age of mother 2006	88
1.01 Population by sex and age 1995–2006.....	58	2.20 Confinements by age of mother, number of foetuses, degree of urbanisation and region 2006	88
1.02 Mean population by age marital status sex and language 2006	59	Statistics for annual tables	89
1.03 Mean population by age, sex and region 2006 ..	60	2.21 Age-specific fertility rates, total fertility rates and gross and net reproduction rates by degree of urbanisation and region 2006.....	89
Combination tables	62	Abortions	89
Time series tables	62	2.22 Legal abortions by age and marital status of woman 2006	89
1.04 Vital statistics and population by degree of urbanisation and province 1996–2006.....	62	2.23 Legal abortions by number of confinements and by age of woman 1994–2006	90
1.05 Vital statistics by region 1992–2006	64		
Statistics for time series	66		
1.06 Vital statistics and mean population by degree of urbanisation and province 1996–2006, per 1,000 of mean population	66		
1.07 Vital statistics by region 1992–2006, per 1,000 of mean population	68		
1.08 Mean age of population in certain vital events 1995–2006	70		
Annual tables	71		
1.09 Vital statistics and population by degree of urbanisation by major region and region 2006 ..	71		
1.10 Vital statistics and number of Swedish-speaking population by degree of urbanisation by major region and region 2006.....	72		
2 BIRTHS	73		
Time series tables	73		
2.01 Live births and stillbirths by sex and mother's marital status 1989–2006	73		
2.02 Live births by age of mother 1995–2006	73		
2.03 Live births by month 1996–2006	74		
2.04 Live births by degree of urbanisation and region 1996–2006	74		

3	DEATHS.	91	4.11	Intermunicipal migration by age, degree of urbanisation of the municipality of in-migration and out-migration 2006	120
	Time series tables.	91	4.12	Net migration by age, degree of urbanisation and sex 2006	120
3.01	Deaths by age and sex 1994–2006	91	4.13	Migration between regions according to educational level, sex and region of migrants (aged 15 or over) 2006.	121
3.02	Infant deaths by age and sex 1994–2006	92		Statistics for annual tables	123
3.03	Deaths by degree of urbanisation and region 1994–2006	92	4.14	Propensity for intra-municipal migration by age, sex and marital status 2006	123
3.04	Deaths by month 1994–2006	93	5	IMMIGRATION AND EMIGRATION	124
	Statistics for time series	93		Time series tables.	124
3.05	Mortality by age and sex 1994–2006, per 1,000 of mean population	93	5.01	Immigration, emigration and net immigration by degree of urbanisation and region 1995–2006	124
3.06	Mortality of Swedish-speaking population by age and sex 1994–2006, per 1,000 of mean population.	94	5.02	Immigration, emigration and net immigration by country of exit and entry 1995–2005.	125
3.07	Neo-natal mortality and perinatal mortality by sex 1988–2006.	95		Annual tables.	127
3.08	Newly widowed by age and sex 1992–2006, per 1,000 married of mean population	95	5.03	Immigration and emigration by country of exit/entry and sex 2006	127
3.09	Life expectancy by sex and age 1994–2006	96	5.04	Immigration by citizenship, country of birth and language 2006	129
	Annual tables	97	5.05	Emigration by citizenship, country of birth and language 2006	130
3.10	Deaths by year of birth, age, marital status and sex 2006	97	5.06	Immigration and emigration by age, language and sex 2006	131
3.11	Deaths by age, sex and region 2006.	104	5.07	Immigration and emigration by age, citizenship, language and sex 2006	132
3.12	Deaths by age, marital status and sex and deaths of Swedish-speaking population by sex 2006	106	5.08	Immigration from other EU-countries by age, citizenship, marital status and sex 2006	133
	Statistics for annual tables	106	5.09	Emigration to other EU-countries by age, citizenship, marital status and sex 2006	134
3.13	Mortality by age, marital status and sex 2006, per 1,000 of mean population.	106	5.10	Immigration from Nordic countries by age, citizenship, marital status and sex 2006	135
3.14	Life tables 2006	107	5.11	Emigration to Nordic countries by age, citizenship, marital status and sex 2006	135
3.15	Neo-natal mortality and perinatal mortality by degree of urbanisation and region 2006.	109	5.12	Immigration by marital status, sex, degree of urbanisation and region 2006	136
3.16	Mortality by age, sex, degree of urbanisation and region 2006.	110	5.13	Emigration by marital status, sex, degree of urbanisation and region 2006	136
4	INTERNAL MIGRATION	112	5.14	Finns' (aged 15 or over) immigration and emigration by country of exit/entry and educational level 2006	137
	Time series tables.	112	6	MARRIAGES CONTRACTED	139
4.01A	Intermunicipal migration by age and sex 1995–2006	112		Time series tables.	139
4.01B	Intermunicipal migration by age and sex 1995–2006	113	6.01	Newly married by age and sex 1995–2006	139
4.02	Intermunicipal migration of Swedish-speaking population by age 1995–2006.	114	6.02	First marriages by age and sex 1995–2006	139
4.03	Intermunicipal migration by month 1995–2006	114	6.03	Newly remarried women by age 1995–2006	140
4.04	Intermunicipal in-migration and out-migration by degree of urbanisation and region 1996–2006	115	6.04	Marriages contracted by month 1995–2006	140
4.05	Intermunicipal migration in urban commuting areas and in non-urban municipalities 1995–2006	116		Statistics for time series	140
4.06	Intra-municipal migration by age 1994–2006.	116	6.05	First marriage rate by age and total period first marriage rate 1995–2006	140
4.07	Intermunicipal migration and intra-municipal migration by sex and migration of Swedish-speaking population 1995–2006	116	6.06	Marriage rate by age and sex 1994–2006	141
	Statistics for time series	117	6.07	Remarriage rate by age 1994–2006	141
4.08	Propensity for intermunicipal migration by age and sex 1995–2006	117	6.08	Marriage rate of Swedish-speaking population by age 1994–2006	142
	Annual tables.	118	6.09	Marriage rate by region 1995–2006.	142
4.09	Migration between regions according to region of in-migration and out-migration 2006.	118			
4.10	Net migration between regions 2006.	118			

	Annual tables	143		Statistics for time series	153
6.10	Newly married by age (one-year groups), sex, previous marital status and order of marriage 2006	143	7.04	Divorce rate by sex and age 1991–2006	153
6.11	Newly married by year of birth, sex, previous marital status and order of marriage 2006	144	7.05	Divorce rate, total divorce rate and median duration of marriage 1994–2006	153
6.12	Newly married women by marital status, marital status of spouse and age of woman 2006	145		Annual tables	154
6.13	Newly married women by age and by age of spouse 2006	145	7.06	Divorces by age of spouses 2006	154
6.14	Newly married Swedish-speaking women by age and by age of spouse 2006	146	7.07	Divorces granted to Swedish-speaking women by age and by age of man 2006	154
6.15	Newly married men by mother tongue and by mother tongue and age of spouse 2006	146	7.08	Divorces by age of mother and number of children aged under 18 2006	154
6.16	Newly married women by mother tongue and by mother tongue and age of spouse 2006	146	7.09	Divorces by duration of marriage and number of children born from that marriage 2006	155
6.17	Newly married men by age and spouse's country of residence 2006	147	7.10	Divorces by duration of marriage, sex and order of marriage 2006	156
6.18	Newly married women by age and spouse's country of residence 2006	147	7.11	Divorces granted to men by age, country of birth and woman's country of birth 2006	157
6.19	Newly married men by age, citizenship and spouse's citizenship 2006	148	7.12	Divorces granted to women by age, country of birth and man's country of birth 2006	158
6.20	Newly married women by age, citizenship and spouse's citizenship 2006	149	8 REGISTERED PARTNERSHIPS	159	
6.21	Newly married women by age and region 2006	150	8.01	Registered partnerships 2002–2006	159
6.22	First marriages by women according to age and region 2006	150	8.02	Registered couples by sex and age of partners 2006	159
	Statistics for annual tables	151	9 CHANGES OF CITIZENSHIP	160	
6.23	Marriage rate by age and region 2006	151	9.01	Naturalized foreigners by previous citizenship, age and sex 2006	160
7 DIVORCES		151	9.02	Naturalized foreigners by age, marital status and sex 2006	161
	Time series tables	151	9.03	Naturalized foreigners by country of birth and sex 1999–2006	161
7.01	Divorces granted by sex and age 1993–2006	151	10 ADOPTIONS	162	
7.02	Divorces by month 1995–2006	152	10.01	Adoptions by country of birth and age of children and by type of adoption 2006	162
7.03	Divorces by duration of marriage 1995–2006	152	10.02	Adoptions by country of birth, age of children, sex and by type of adoption 1988–2006	163
				APPENDICES	166
			1 Countries by continent	166	

Katsaus väestönmuutoksiin 2006

Väestömäärän muutos

Suomen väkiluku oli vuoden 2006 lopussa 5 276 955. Väestönlisäys oli 21 400 henkeä eli 0,41 prosenttia, kun se edellisenä vuonna oli 19 000 henkeä (kuvio 1). Vuonna 1991 väestönlisäys oli vielä 29 100 henkeä, mistä se pieneni 10 000:een vuoteen 2000 mennessä. Vuosina 2000–2003 väestönlisäys vaihteli 10 000:n ja 13 400:n välillä. Neljänä viime vuonna väestönlisäys on vuosi vuodelta suurentunut. Väestönlisäys muodostuu syntyneiden enemmyydestä kuolleisiin verrattuna ja siirtolaisuuden nettotuloksesta.

Syntyneiden enemmitys eli luonnollinen väestönlisäys oli 10 800 henkeä eli 1 000 edellisvuotta suurempi. Suureneminen johtui siitä, että syntyneiden määrä kasvoi 1 100:lla, kun kuolleiden määrä lisääntyi vain 100:lla. Luonnolliseen väestönlisäykseen on 1970-luvulta lähtien vaikuttanut pääosin syntyneiden määrän vaihtelu, sillä kuolleiden määrän vaihtelu on ollut pienempää kuin syntyneiden määrän (kuvio 2). Seitsemässä Euroopan unionin maassa luonnollinen väestönlisäys oli negatiivinen eli kuolleita oli enemmän kuin syntyneitä vuonna 2006. Nämä maat olivat Saksa, Bulgaria, Romania, Unkari, Liettua, Latvia ja Viro. (Main Indicators: Population change, Eurostatin tietokanta EUROPA, 13.11.2007).

Vuonna 2006 nettomaahanmuutto eli siirtolaisuuden nettotulos kasvatti väestömäärää yli 10 000:llä. Vuonna 2006 Suomeen muutti 22 500 henkeä ja Suomesta pois 12 100 henkeä. Koska maahanmuutto lisääntyi ja maastamuutto väheni edelliseen vuoteen verrattuna, Suomen muuttovoitto suureni. Suomi on saanut muuttovoittoa 1980-luvun alusta lähtien. Suurimmillaan se oli vuonna 1991, 13 000 henkeä (kuvio 3). Tuolloin maahanmuutto vilkastui ja maastamuutto oli vähäistä.

Alueittainen väestönkehitys

Maassamuutto on ollut vilkasta vuodesta 1994 lähtien. Vuonna 2006 maassamuutto jatkui edelleen vilkkaana, vaikka muuttoa olikin hieman vähemmän kuin edellisenä vuonna. Kuntien välisiä muuttoa oli 287 000, edellisenä vuonna 290 000.

Vuonna 1994 voimaan tuli kotikuntalaki, jonka mukaan opiskelijat saivat halutessaan kirjoittautua opiskelualueensa asukkaiksi. Kun vertaillaan maassamuuton määriä ennen vuotta 1994 ja sen jälkeen, on otettava huomioon kuntalain vaikutukset.

Kuvio 1. Syntyneiden enemmitys, nettomaahanmuutto ja väestönlisäys 1971–2006

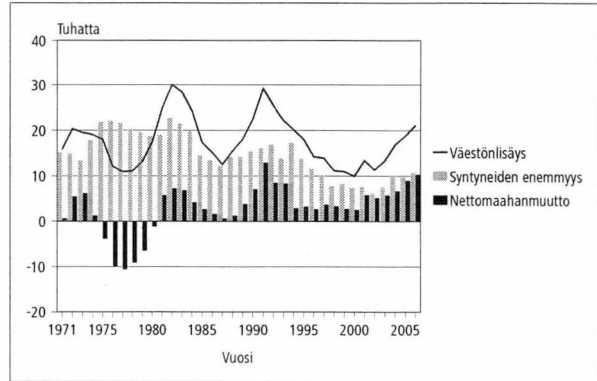

Kuvio 2. Elävänä syntyneet ja kuolleet 1971–2006

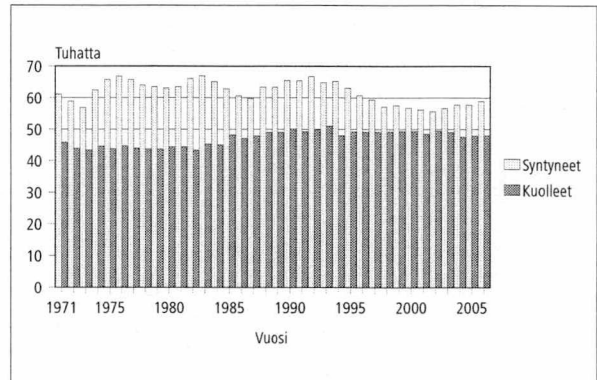

Kuvio 3. Maahan- ja maastamuutto sekä nettomaahanmuutto 1971–2006

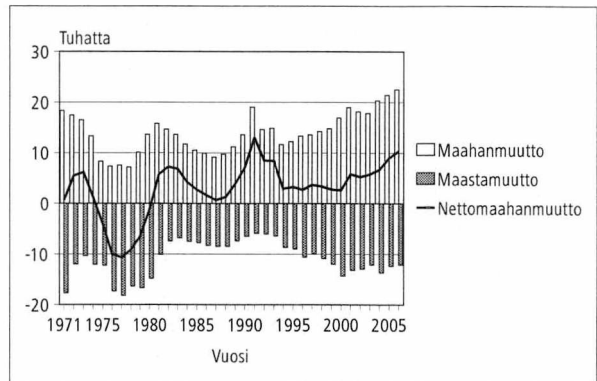

Osittain kotikuntalain voimaantulon vuoksi korkeakoulukaupungit ja niiden lähiseudut kasvoivat muita alueita enemmän vuonna 1994 ja pari vuotta sen jälkeen. 1990-luvun puolivälistä lähtien kuntien väliset muutot ovat suuntautuneet pääosin Etelä-Suomen suurille kaupunkiseuduille.

1.9.1997 toteutettu läänijako jakoi maan kuu-teen lääniin entisen 12 läänin sijaan. Väestö on ja- kautunut alueellisesti hyvin epätasaisesti. 41 prosenttia väestöstä asuu Etelä-Suomen läänissä, jonka alue on 10 prosenttia maan kokonaispinta-alasta. Kolme neljäsosaa väestöstä asuu Etelä- ja Länsi-Suomen lääneissä. Vuonna 2006 väkiluku kasvoi suhteellisesti eniten Etelä-Suomen läänissä, 7,5 promillea. Väestömäärä pieneni suhteellisesti eniten Lapin läänissä, 4,6 promillea.

Väkiluku kasvoi puolessa ja väheni puolessa maakunnista vuonna 2006. Väkiluvultaan suurin maakunta on Uusimaa, jossa asuu 26 prosenttia koko maan väestöstä. Uudenmaan väkiluku kasvoi runsaan prosentin vuosivauhtia vuodesta 1991 vuoteen 2001 saakka. Vuodesta 1998 lähtien väkiluvun suhteellinen kasvu oli kuitenkin vuosittain aina hieman pienempi kuin edellisenä vuonna. Tämä suuntaus katkesi vuosina 2005 ja 2006, jolloin Uudenmaan väestömäärä kasvoi jälleen nopeammin lähinnä lisääntyneen maahanmuuton vuoksi.

Maakuntien välisessä vertailussa väkiluku kasvoi vuonna 2006 suhteellisesti eniten Uudellamaalla, 1,1 prosenttia. Suhteellisesti lähes yhtä paljon kasvoi Pirkanmaan väestömäärä. Väkiluku puolestaan pienentyi suhteellisesti eniten Kainuussa. Määrällisesti eniten väki väheni kuitenkin Etelä-Savossa.

Vuodesta 1995 lähtien kunnat ovat voineet itse päättää kaupungiksi ryhtymisestään. Koska kaupunkijako ei enää kuvaa kunnan kaupunkimaisuutta, Tilastokeskus on kehittänyt ns. tilastollisen kuntaryhmituksen, jossa kunnat on jaettu kaupunkimaisiin, taajaan asuttuihin ja maaseutumaisiin kuntiin. Ryhmitys perustuu taajamissa asuvan väestön osuuteen koko kunnan väestöstä ja suurimman taajaman väestömäärään (ks. luvusta laatuseloste, käsitteet). Ryhmitys pyritään päivittämään viiden vuoden välein. Tämän julkaisun taulukoissa on vielä käytetty vuoden 2000 tilastollista kuntaryhmitystä 1.1.2007 aluejaon mukaisesti.

Vuonna 2006 väestöstä 63 prosenttia asui kaupunkimaisissa kunnissa. Niiden väestömäärä kasvoi edellisestä vuodesta 21 600 hengellä. Taajaan asuissa kunnissa asui 17 prosenttia ja maaseutumaisissa kunnissa 20 prosenttia väestöstä. Taajaan asuttujen kuntien väestömäärä väheni edellisvuodesta 4 000:lla ja maaseutumaisien kuntien 4 300 hengellä.

Syntyvyys

Vuonna 2006 syntyneitä oli 58 800, mikä oli lähes 1 100 enemmän kuin edellisvuonna. Syntyneiden määrä jatkoi kasvua yhden välivuoden jälkeen. Mainittakoon, että viimeksi vuonna 1996 syntyi yli 60 000 lasta. Todettakoon myös, että viimeksi vuonna 1997 syntyi enemmän lapsia kuin vuonna 2006.

Avioliiton ulkopuolella syntyneiden lasten osuus elävänä syntyneistä kasvoi voimakkaasti 1980-luvun puolivälistä lähtien 2000-luvun alkuun asti, mutta 2000-luvulla kasvu on pysähtynyt vaihdellen 40–41 prosentin välillä. Vuonna 2006 avioliiton ulkopuolella syntyi 41 prosenttia lapsista, mikä tarkoitti 23 900 lasta. Vuonna 2005 luku oli 600 pienempi, joten suuresta muutoksesta ei ole kyse. Esimerkiksi vuonna 1987 avioliiton ulkopuolella syntyneiden osuus oli vielä 25 prosenttia elävänä syntyneistä eli 11 500 lasta.

Kun vuonna 1987 esikoisista 30 prosenttia syntyi avioliiton ulkopuolella, niin vuonna 2006 luku oli jo 53 prosenttia. Prosenttiosuus on pysynyt lähes ennallaan vuodesta 1999.

Suhteellisesti eniten lapsia syntyy avioliiton ulkopuolella Euroopan maista Islannissa (66 %), sekä Virossa (58 %), Ruotsissa (55 %), Norjassa (52 %) ja Bulgariassa (51 %). Suhteellisesti vähiten avioliiton ulkopuolella lapsia syntyy Kyproksella (4 %) ja Kreikassa (5 %) (Statistics in Focus, Population and Social Conditions, 16/2006, Eurostat ja Fertility Indicators, Eurostatin tietokanta EUROPA 13.11.2007).

Synnytyksiä oli 58 100. Kaksossynnytyksiä oli 871 ja kolmossynnytyksiä 13. Elävänä syntyneistä oli esikoisia 42 prosenttia, toisia lapsia 33 ja kolmansia 15 prosenttia eli samat prosenttiosuudet kuin edellisenä vuonna. Esimerkiksi vuonna 1991 elävänä syntyneistä esikoisten osuus oli 40 prosenttia, toisten lasten osuus 34 ja kolmansien lasten 16 prosenttia. Vuonna 1991 synnytyksiä oli 64 900.

Poikalasten osuus on aina ollut suurempi kuin tyttöjen. Vuonna 2006 syntyi 100 tyttölasta kohti 104 poikalasta, mikä oli sama suhde kuin edellisvuonna.

Lapsia on syntynyt yleensä eniten kevätkuukausina ja vähiten vuoden lopussa. Näyttää kuitenkin siltä, että lasten syntymien ajoittuminen on muuttunut yhä selvemmin kesäkuukausille. Vuonna 2006 samoin kuin kahdeksana edellisenäkin vuonna lapsia syntyi kesäkuukausina hieman enemmän kuin kevätkuukausina. Lapsia syntyi kuitenkin määrällisesti eniten maaliskuussa, 5 200, mikä oli kuitenkin vain muutama enemmän kuin elokuussa. Kun huomioidaan kuukausien päivien lukumäärä, niin suhteellisesti eniten lapsia syntyi kesäkuussa. Määrällisesti vähiten lapsia syntyi joulukuussa, 4 500. Kun otetaan huomioon

kuukausien päivien lukumäärä, niin edelleenkin vähiten lapsia syntyi joulukuussa.

Raskaudenkeskeytyksiä tehtiin 10 600 vuonna 2006, edellisvuonna 300 enemmän. Vuoteen 1997 saakka raskauden keskeytysten määrä oli vähentynyt runsaan parinkymmenen vuoden ajan muutamia 1980-luvun vuosia lukuun ottamatta. Vuoden 1997 jälkeen keskeytysten määrä jälleen suureni vuoteen 2000 asti, minkä jälkeen se on vaihdellut vuosittain muutamilla sadoilla. Todettakoon kuitenkin, että vuoden 2004 jälkeen keskeytysten määrä on nyt pienentynyt kahtena vuonna peräkkäin.

Raskauden keskeyttäneisyys on yleisintä 20–24-vuotialla, 18,1 aborttia tuhatta ikäryhmän naista kohden. Vuonna 2006 raskauden keskeyttäneisyys aleni hieman kaikissa ikäryhmissä paitsi 45–49-vuotiaiden ikäryhmässä, jossa se pysyi ennallaan.

Kokonaishedelmällisyys

Vuoden 2006 syntyvyyden vallitessa nainen synnyttäisi 1,84 lasta hedelmällisen kautensa aikana. Lukua kutsutaan kokonaishedelmällisyysluvuksi. Koska luku lasketaan yleensä yhden kalenterivuoden elävänä syntyneiden lasten määrän perusteella, se ei kuvaa minkään todellisen naisikäluokan lapsikertymää. Kokonaishedelmällisyysluku kertoo laskenta-ajanjakson hedelmällisyyden tason.

Kokonaishedelmällisyys oli 1940- ja 1950-lukujen vaihteessa jopa yli kolme lasta naista kohti, mutta sen jälkeen se aleni nopeasti. 1970-luvulta lähtien luku on vaihdellut 1,50 ja 1,85 lapsen välillä. Kuvaavaa tuolle vaihtelulle on ollut aaltomaisuus. Aaltoja on ollut kolme. Kolmannelta aallonharjalta tultiin neljä vuotta alaspäin vuoteen 1998 asti. Vuonna 1999 hedelmällisyys nousi hieman, mutta kolmena seuraavana vuotena se aleni jälleen vähän. Tämän jälkeen hedelmällisyys on uudelleen hieman noussut (kuvio 4).

Muihin Euroopan maihin verrattuna hedelmällisyys on Suomessa edelleenkin korkea. Euroopan unionin maista hedelmällisyys on Suomessa neljänneksi korkeinta yhdessä Britannian kanssa. Korkeinta se on Ranskassa (2,00). Alhaisinta hedelmällisyys on Slovakiassa (1,24) ja Puolassa (1,27). Turkkiä lukuun ottamatta kokonaishedelmällisyys on koko Euroopassa 2,1:tä pienempi eli alle väestön uusiutumistason (Statistics in Focus, Population and Social Conditions, 16/2006, Eurostat ja Fertility Indicators, Eurostatin tietokanta EUROPA 13.11.2007).

Kokonaishedelmällisyysessä on maan sisäisiä alue-eroja. Maakunnittain kokonaishedelmällisyys vaihtelee Varsinais-Suomen 1,6 lapsesta Pohjois-Pohjanmaan 2,3 lapseen naista kohden (kuvio 5). Vaihteluväli on pysynyt lähes samana viimeisen

Kuvio 4.
Kokonaishedelmällisyysluku 1965–2006

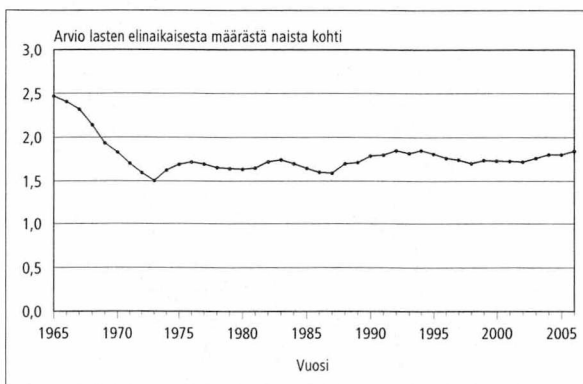

Kuvio 5.
Kokonaishedelmällisyysluku maakunnittain 2006

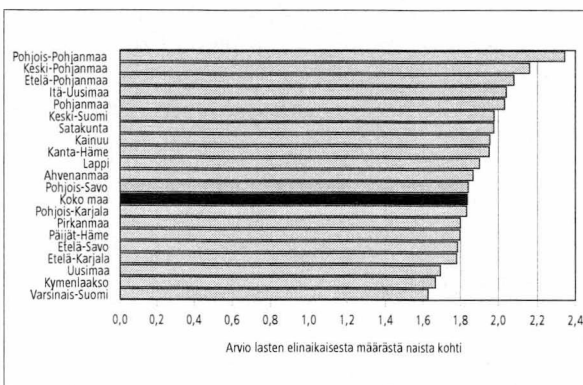

kymmenen vuoden ajan. Kokonaishedelmällisyysluvun vuosimuutokset ovat olleet melko pieniä. Maakuntia, joissa kokonaishedelmällisyys on koko maata alhaisempaa, on kahdeksan kuten oli myös vuosina 2004 ja 2005. Kolme matalimman hedelmällisyyden maakuntaa ovat Varsinais-Suomi, Kymenlaakso ja Uusimaa, joissa syntyi 40 prosenttia kaikista elävänä syntyneistä lapsista.

Kokonaishedelmällisyys kohorteittain

Kohorttikokonaishedelmällisyys eli tässä ikäluokan lopullinen lapsikertymä havainnollistaa naisen lopullista lapsikertymää paremmin kuin tietyn ajanjakson kokonaishedelmällisyys. Sen ainoa "vika" on, että havainnoija joutuu odottamaan yli kolme vuosikymmentä ennen kuin pystyy toteamaan ikäluokan lopullisen lapsiluvun. Kuitenkin käyttämällä vajaita kohorttikohtaisia hedelmällisyyslukuja siten, että lasketaan ikäluokan lapsilukuja kumulatiivisesti yhteen, saa kuvan usealle naisikäluokalle syntyneiden lasten kertymästä ko. tilastovuoteen asti. Näiden kumulatiivisten hedelmällisyyslukujen avulla voidaan myös jonkin verran ennakoita ikäluokan lopullista lapsikertymää.

Ennen sotia syntyneet naiset ovat synnyttäneet keskimäärin yli kaksi lasta. Sotien jälkeisillä kohorteilla syntyvien määrä sen sijaan tulee jäämään keskimäärin alle kahden. Kohorttiin 1947/48 asti naisten lapsiluku oli vähitellen pienentynyt 1,83:een. Tämän jälkeisillä 1940-luvun lopun sekä 1950-luvun kohorteilla lopullinen lapsiluku on hieman suurempi, mutta kuitenkin alle kaksi lasta. 1960-luvun alussa syntyneiden naisten lapsiluku on vielä hieman suurempi kuin 1947/48 syntyneillä. Kuviosta 6 näkyy lastenhankinnan ajoittumisen muutos eli ensimmäisen lapsen hankinnan lykkäys vanhemmalle iälle sekä miten tätä myöhemmin aloittamista otetaan kiinni. Onkin melko hankalaa ennakoita yltävätkö esim. 1960-luvun puolen välin jälkeen syntyneet samaan keskimääräiseen lapsilukuun kuin em. kymmenluvun alkupuolella syntyneet. Näyttää kuitenkin siltä, että 1960-luvun loppupuolella syntyneiden lapsiluku jäisi hieman em. kymmenluvun alkupuolella syntyneiden lapsilukua pienemmäksi. 35. ikävuoden jälkeen kohorttien lapsiluvut ovat kasvaneet korkeintaan noin 10 %, joten tällä perusteella 1960-luvun lopussa syntyneiden naisten lapsiluku jää hieman pienemmäksi kuin em. vuosikymmenen alussa syntyneiden.

Synnyttäjien ikä ja ikäryhmittäinen hedelmällisyys

Synnyttäjien keski-ikä kertoo väestön uusiutumisen nopeudesta ilmaisemalla sukupolvien keskimääräisen pituuden laskentakauden hedelmällisyyden vallitessa. Synnyttäjien keski-ikä nousi vähän vuosi vuodelta 1990-luvun puoliväliin saakka. 1990-luvun puolen välin jälkeen ja 2000-luvun alkuvuosina se on pysynyt jokseenkin ennallaan. Vuonna 2003 synnyttäjien keski-ikä saavutti 30 ikävuoden rajan, jossa se on pysynyt sen jälkeen. Ensisynnyttäjien keski-ikä viimeaikainen kehitys on aaltoilevaa. Keski-ikä nousi 1990-luvun puolelleväliin saakka, minkä jälkeen se aleni kahden vuoden ajan ja alkoi uudelleen kasvaa. Vuonna 2006 ensisynnyttäjien keski-ikä oli 28,0 vuotta, kuusi vuotta aiemmin 27,6 vuotta.

Koska synnyttäjien keski-ikä on viime 10 vuoden aikana noussut, ei ole yllättävää, että iänmukaisista hedelmällisyyslukuista näkyy hedelmällisyyden painopisteen vähittäinen siirtyminen vanhempiin ikäryhmiin (kuvio 7). 30-vuotiaiden ja sitä vanhempien prosenttiosuus kokonaishedelmällisyydestä on suurentunut 1970-luvun alkupuolelta lähtien. Se oli 50 prosenttia vuonna 2006, hieman suurempi kuin edellisellä vuonna. Vuonna 1980 se oli 31 prosenttia.

Kuviosta 7 näkyy, että hedelmällisyyden ikäryhmittäiset vuosimuutokset ovat melko pieniä. Suhteellisesti eniten hedelmällisyys suureni 30–39-vuotiailla, minkä vuoksi vanhempien ikä-

Kuvio 6. Kumulatiivinen hedelmällisyys eräillä naiskohorteilla iän mukaan vuoden 2006 loppuun mennessä

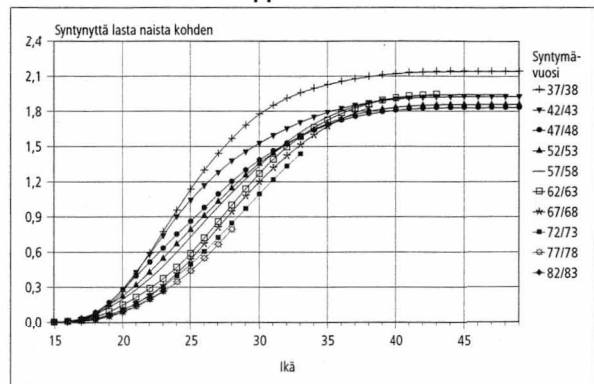

Kuvio 7. Hedelmällisyys ikäryhmittäin 1965–2006

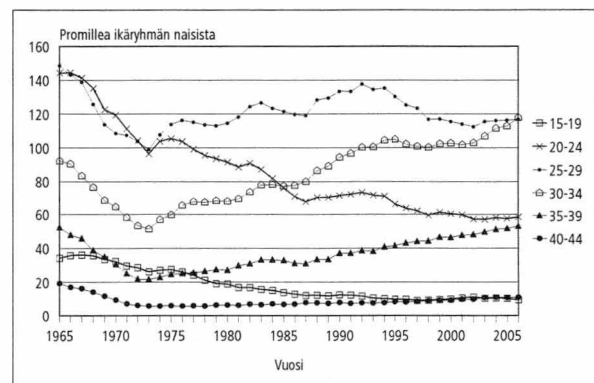

ryhmien prosenttiosuus koko hedelmällisyydestä jatkoi kasvamistaan myös vuonna 2006.

Kuolleisuus

Kuolleiden vuosittainen määrä lisääntyi 1980-luvun alun ja 2000-luvun vaihteen välisenä aikana noin 45 000:sta vajaaseen 50 000:een. 50 000 kuolleen raja ylittyi kaksi kertaa 1990-luvulla. Väestön ikääntyminen yleisesti ottaen lisää kuolleiden määrää, toisekseen kuolleiden määrään vaikuttaa vuosittainen satunnaisvaihtelu. Esimerkiksi vuonna 1993 kuolleita oli poikkeuksellisesti lähes 51 000 influenssaepidemioiden vuoksi.

2000-luvun alkuvuosina Suomessa kuoli vuosittain noin 49 000 henkeä, mutta kuolleiden määrä laski alle 48 000:een vuosina 2004 ja 2005. Vuonna 2004 kuolleiden määrä (47 600) oli pienin sitten vuoden 1986, vaikka väkiluku on viimeisten parinkymmenen vuoden aikana kasvanut yli 350 000 hengellä ja väestö on ikääntynyt. Vuonna 2006 kuolleita oli 48 100. Kun huomioidaan väestön ikärakenteen vanheneminen ja väkiluvun lisäys, kuolleiden määrän kehitys viimeisten vuosien aikana on poikkeuksellinen.

Kuvio 8.

Kuolleisuus sukupuolen mukaan ikäryhmittäin 1971–2006; 35–79- vuotiaat, ja 1981–2006; 80-vuotiaat ja sitä vanhemmat

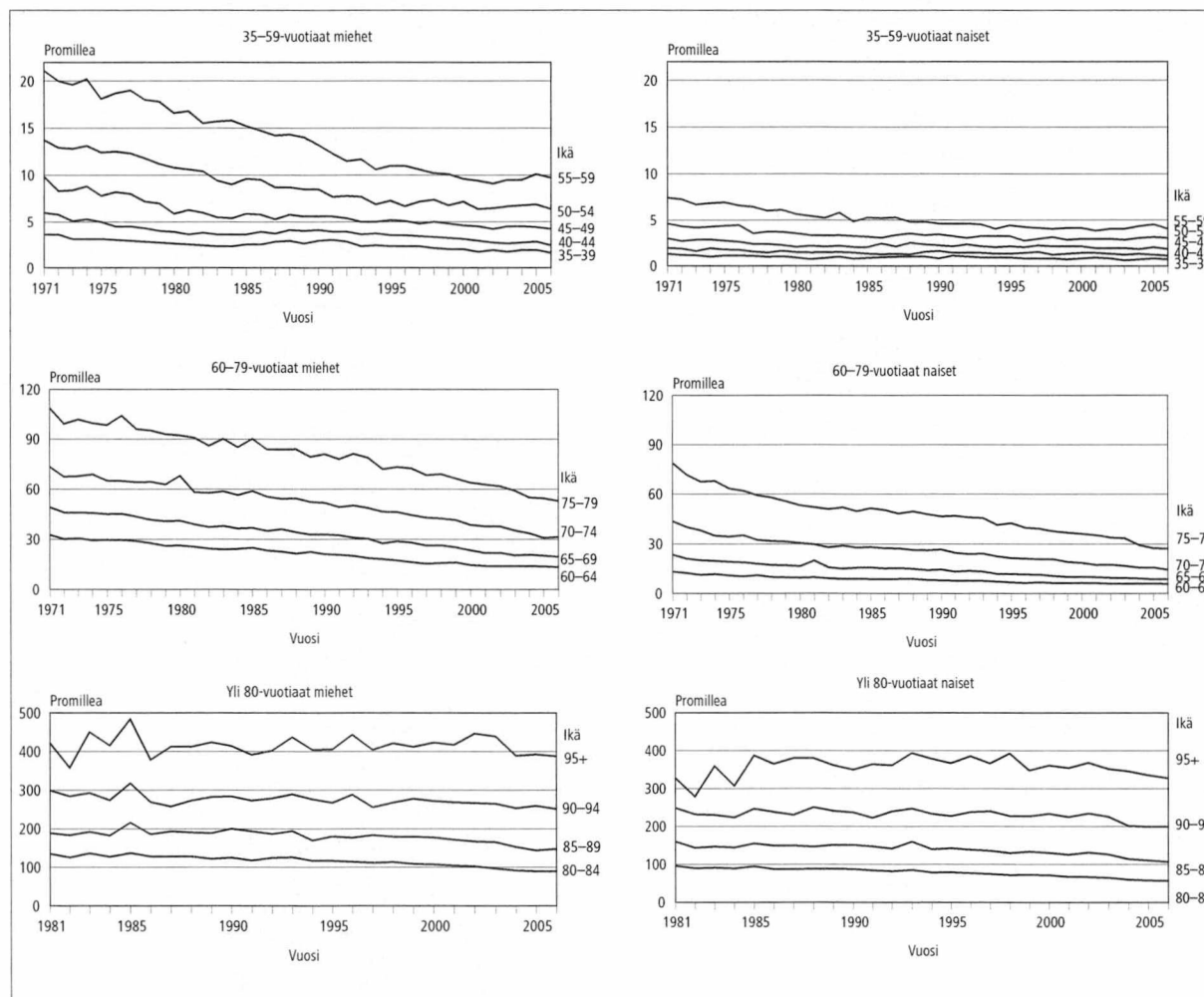

Ikäryhmittäinen kuolleisuus

Kuolleisuus on alentunut 1970-luvulta lähtien suhteellisen tasaisesti sekä miehillä että naisilla ja lähes kaikissa ikäryhmissä (kuvio 8).

Imeväiskuolleisuus on maassamme hyvin alhainen. Luku laski alle 10 promillen vuonna 1975. Vuonna 2006 ensimmäisenä elinvuotenaan kuoli 167 lasta, mikä oli 2,8 lasta tuhatta elävänä syntynyttä kohti. Vuoden 2006 imeväiskuolleisuus olikin Suomessa kaikkien aikojen alhaisin. Kaikkien Euroopan maiden vertailussa imeväiskuolleisuus oli vuonna 2006 Suomea alhaisempi vain Luxemburgissa. (Infant mortality rates, Eurostatin tietokanta EUROPA 13.11.2007).

Elinajanodote

Vuoden kuolleiden tiedoista voidaan laskea ns. elinajantaulukko (ks. taulukko 3.14). Taulukko kuvaa, kuinka jonkin hypoteettisen syntymäkohortin elossa olevien määrä vähenee kuolleisuuden

johdosta kohortin vanhetessa. Kuolemanvaaraluku ilmoittaa tarkassa iässä x olevien kohortin jäsenten todennäköisyyden kuolla ikärajojen x ja x+n välillä. Taulukosta saadaan useita elinaikaa kuvaavia lukuja, joista tässä tarkastellaan elinajanodotetta.

Vastasyntyneen elinajanodote kuvaa väestön kuolleisuuden tasoa tietyssä vuodessa. Vuoden 2006 kuolleisuuden mukaan laskettu vastasyntyneen poikalapsen elinajanodote oli 75,8 vuotta ja tyttölapsen 82,8 vuotta. Edellisvuodesta poikalasten elinajanodote piteni 0,3 ja tyttölasten 0,5 vuodella. Vielä vuonna 1971 miesten elinajanodote oli vain 65,9 ja naisten 74,2 vuotta. Kymmenen viime vuoden aikana miesten elinajanodote on pidentynyt 2,8:lla ja naisten elinajanodote 2,3 vuodella, joten miesten ja naisten kuolleisuusero on hieman supistunut.

Iän myötä sukupuolten välinen ero elinajanodotteissa pienenee. 50-vuotiailla miesten ja naisten elinajanodotteissa on eroa 5,6 vuotta, 65-vuotiailla 4,1 vuotta ja 80-vuotiailla vain 1,9 vuotta (kuvio 10).

Vastasyntyneiden elinajanodotteessa on selkeitä alueellisia eroja. Seuraava maakunnittainen tarkastelu pohjautuu kuolleisuuden tasoon kolmen viimeisen vuoden aikana (vuosina 2004–2006) vuosittaisen satunnaisvaihtelun vähentämiseksi. Esimerkiksi Ahvenanmaan kokoisella alueella yksivuotisperiodoilta laskettujen elinajanodotteiden keskivirhe on noin kaksi vuotta satunnaisvaihtelusta johtuen.

Maakunnittain tarkasteltuna miesten elinajanodote on nykyään pisin Ahvenanmaalla, 78,0 vuotta. Seuraavaksi korkeimpia miesten elinajanodotteet ovat Pohjanmaalla, 77,5 vuotta, ja Keski-Pohjanmaalla, 77,4 vuotta. Lyhyimpiä miesten elinajanodotteet ovat puolestaan Kainuussa (73,4), Kymenlaaksossa (74,2) ja Pohjois-Karjalassa (74,4). Ero lyhyimmän ja pisimmän elinajanodotteen välillä on miehillä 4,6 vuotta.

Naisilla elinajanodotteiden alueelliset erot ovat huomattavasti pienempiä kuin miehillä. Naisten elinajanodote vaihtelee Kainuun 81,6 vuodesta Pohjanmaan 84,2 vuoteen. Seuraavaksi pisimpiä naisten elinajanodotteet ovat Keski-Pohjanmaalla (83,7) ja Ahvenanmaalla (83,1).

Vuonna 2005 vastasyntyneen suomalaistyön elinajanodote oli noin 0,4 vuotta pidempi kuin koko Euroopan unionin kaikkien 25 maan vastasyntyneiden tyttölasten. Suomalaisen poikavauvan elinajanodote oli noin 0,3 vuotta lyhyempi kuin koko Euroopan unionissa keskimäärin. Kaikkia Euroopan maita koskevassa vertailussa elinajanodotteet olivat vuonna 2006 pisimpiä Sveitsissä; tytöillä 84,2 ja pojilla 79,2 vuotta. (Statistics in Focus, Population and Social Conditions, 16/2006, Eurostat ja Life expectancy by sex and age, Eurostatin tietokanta EUROPA 13.11.2007).

Maassamuutto

Maassamuutot ovat viime vuosina olleet yleisiä. Muuttoliike on yleensä vilkastunut taloudellisten korkeasuhdanteiden aikana. Maassamuuton määrän kasvu 1990-luvun alun laman jälkeen on johtunut ennen kaikkea siitä, että taloudellinen nousukausi on kestänyt pitkään. Etenkin suuria asutuskeskuksia ympäröivien kehyskuntien väestömäärä on kasvanut muuttovoittojen ansiosta. Maassamuuton lisäykseen on ollut jonkin verran vaikutusta myös vuonna 1994 voimaan tulleella kotikuntalain muutoksella.

Kunnassamuutto

Vuonna 2006 vaihdettiin asuntoa samassa kunnassa 579 000 kertaa. Edelliseen vuoteen verrattuna kunnassamuutot vähenivät lähes 23 000:lla. Puolen miljoonan raja kunnassamuuttojen vuotuisessa määrässä ylittyi vuonna 1996. Kunnassamuuttoja on tilastoitu vuodesta 1975 lähtien.

Kuvio 9.
Imeväiskuoolleisuus 1986–2006

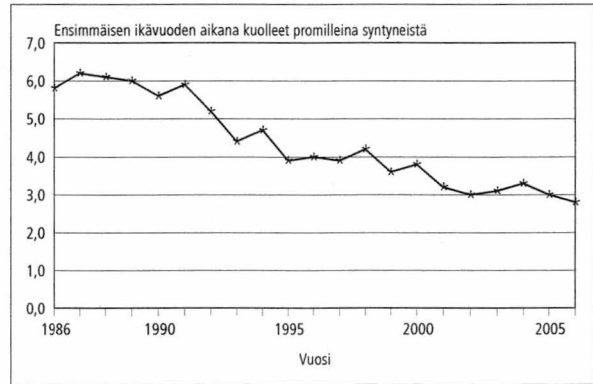

Kuvio 10.
Elinajanodote iän ja sukupuolen mukaan 2006

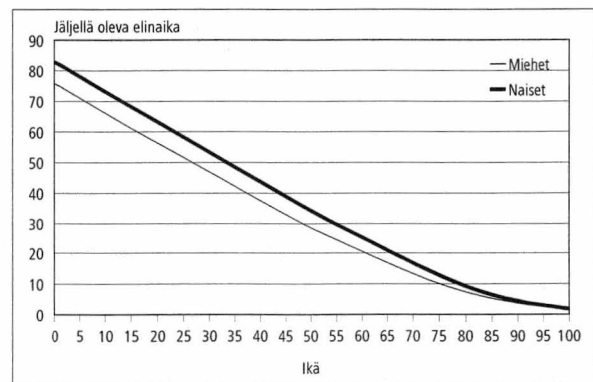

Kuvio 11.
Kuntien välinen ja maakuntien välinen muutto 1982–2006

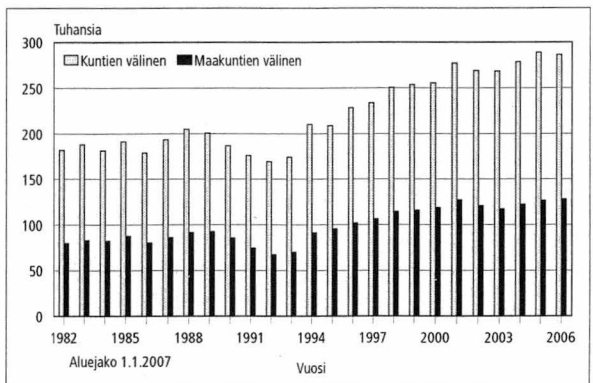

Kuntien välinen muutto

Kunnasta toiseen tapahtuneita muuttoja oli 287 000 vuonna 2006. Määrä oli 3 600 pienempi kuin edellisvuonna. Kun huomioidaan kuntaliitokset, eli päivitetään muuttoja koskevat aikasarjat nykyisen kuntajon mukaisiksi, kuntien välisten muuttojen määrä oli vuonna 2005 suurin nykyisen kotikuntalain voimaantulon (vuoden 1994) jälkeen.

Vuonna 2006 kaupunkimaiset kunnat saivat muuttovoittoa 1 700 henkeä, mikä on 600 enem-

män kuin vuotta aiemmin. Kaupunkimaisten kuntien muuttovoitot ovat jääneet viimeisten kolmen neljän vuoden aikana varsin kohtuullisiksi verrattuna vuosien 1994–2001 tilanteeseen, jolloin kaupunkien vuosittain saama muuttovoitto oli viisinseitsemänkertainen vuoteen 2006 nähden. Suurimmillaan kaupunkimaisten kuntien muuttovoitto oli vuonna 1995, lähes 13 000 henkeä.

Taajaan asuttujen ja maaseutumaisten kuntien nettomuuton kehitys on ollut pitkälti päinvastainen kaupunkimaisten kuntien kehitykseen verrattuna. Taajaan asutut kunnat ovat saaneetkin muuttovoittoa vuodesta 2004 lähtien. Vuonna 2006 taajaan asuttujen kuntien muuttovoitto oli 1 200 henkeä. Vastaavasti maaseutumaisten kuntien muuttotappiot ovat viime vuosina pienentyneet vuosien 1994–2001 tasosta, jolloin maaseutumaiset kunnat menettivät 7 000–8 000 asukasta vuosittain. Vuonna 2006 maaseutumaisten kuntien muuttotappio oli 3 000 henkeä, noin tuhat henkeä enemmän kolmeen aikaisempaan vuoteen verrattuna.

Maassamuuton lisääntyessä erityisesti nuorten työikäisten muuttovilkkaus on kasvanut (kuvio 12). Vuonna 2006 muuttovilkkaus oli hyvin lähellä edellisen vuoden tasoa, jolloin kuntien välistä muuttoa oli tähänastinen ennätysmäärä. Tätä edeltävät maassamuuttojen määrän ennätykset ovat vuosilta 2001 ja 1974. Vuonna 1994 voimaan astunut kotikuntalain uudistus on jonkin verran lisännyt 15–29-vuotiaiden muuttovilkkausta. Myös yli 30-vuotiaiden työikäisten muuttoalttius on monissa ikäryhmissä ylittänyt vuoden 1974 tason viimeisten vuosien aikana.

Maakuntien välinen muutto

Vuonna 2006 maakunnan rajan ylittäneitä muuttoja oli 127 900. Määrä oli 1 300 suurempi kuin edellisenä vuonna. Maakunnista Uusimaa sai määrällisesti eniten muuttovoittoa, 2 600 henkeä. Toiseksi eniten muuttovoittoa sai Pirkanmaa, 2 400 henkeä. Suhteellisesti eniten muuttovoittoa sai Kanta-Häme, 7,0 promillea ja toiseksi eniten Itä-Uusimaa, 5,8 promillea keskiväkiluvusta.

Muuttotappiona väestöään menetti määrällisesti eniten Lappi, 1 100 henkeä. Toiseksi eniten muuttotappiota kärsi Pohjois-Karjala, 900 henkeä. Väkilukuun suhteutettuna Kainuun muuttotappio oli suurin, 9,5 promillea, ja Lapin toiseksi suurin, 6,1 promillea.

Maahanmuutto

Vuonna 2006 Suomeen muutti ulkomailta 22 500 henkeä, 1 100 henkeä enemmän kuin edellisenä vuonna. Maahanmuuttajia on vuodesta 2004 lähtien ollut joka vuosi enemmän kuin aikaisempina

Kuvio 12.
Maassamuuttoalttius eräissä ikäryhmissä 1972–2006

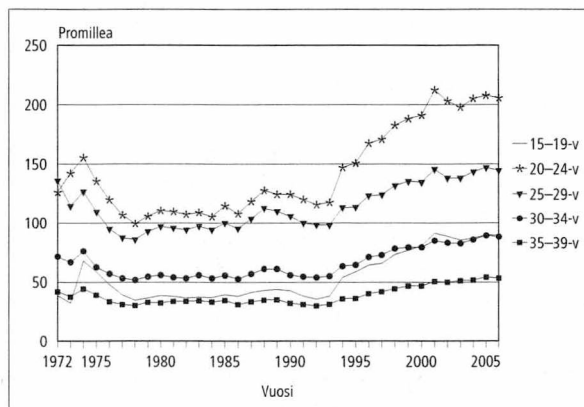

ennätysvuosina: 1991 maahan muutti paljon inkeriläisiä ja somalialaisia ja 1971 paluumuutto Ruotsista oli vilkkaimmillaan. 1980-luvulle asti maahanmuuttajat olivat pääasiassa suomalaisia, mutta 1990-luvulta lähtien enemmistö on ollut ulkomaalaisia (kuvio 13). Vuonna 2006 maahanmuuttajista oli ulkomaan kansalaisia 13 900 (62 %) ja Suomen kansalaisia 8 600 (38 %). Ulkomaisten kansalaisten maahanmuuttojen määrä lisääntyi 1 100:lla edellisvuodesta.

Maahanmuuttajista 70 prosentilla lähtömaa sijaitsi Euroopassa. Eniten tulijoita oli Ruotsista, 3 400 henkeä, joista tosin vain vajaa neljännes oli ulkomaan kansalaisia. Toiseksi eniten maahanmuuttajia tuli Virossa, 2 700, ja kolmanneksi eniten Venäjältä, 2200 henkeä.

Vuonna 2006 EU-maista muutti Suomeen 11 600 henkeä, mikä on 600 edellisvuotta enemmän. EU-maista muuttaneiden määrän kasvu on parin viime vuoden aikana ollut huomattavasti maltillisempi kuin vuonna 2004, jolloin EU:hun liittyi kymmenen uutta jäsenmaata. EU-maiden määrän viimeaikainen lisääntyminen näkyy myös siten, että EU-maista Suomeen muuttaneista aiempaa huomattavasti suurempi osuus on ulkomaisten kansalai-

Kuvio 13.
Maahanmuuttaneet Suomen ja ulkomaisten kansalaiset 1980–2006

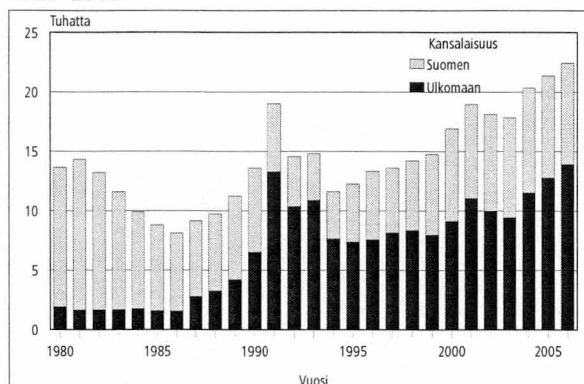

sia: vuonna 2006 ulkomaan kansalaisten osuus oli jo 48 prosenttia, kun se edellisellä vuonna oli 43 prosenttia ja vuonna 2003 vain 25 prosenttia.

Maastamuutto

Vuonna 2006 Suomesta muutti ulkomaille 12 100 henkeä, 300 vähemmän kuin edellisvuonna. Vuosittainen maastamuuttaneiden määrä lisääntyi selvästi 1990-luvun jälkipuolella, ja oli 14 300 henkeä vuonna 2000. Tämän vuosikymmenen aikana ulkomaille muuttaneiden määrät ovat kuitenkin vuosittain pääsääntöisesti pienentyneet. Vuonna 2006 maasta muuttaneista oli Suomen kansalaisia 9 400 eli 78 prosenttia, edellisvuonna 79 prosenttia (kuvio 14). Ulkomaiden kansalaisista muutti eniten pois Ruotsin kansalaisia (450 henkeä).

Maastamuutoista 9 500 eli 78 prosenttia suuntautui Eurooppaan. Ruotsi on säilyttänyt asemansa suomalaisten suosituimpana maastamuuton kohteena. Vuonna 2006 Suomesta Ruotsiin muutti joka neljäs maastamuuttaja (3 100 henkeä). Ruotsiin muuttaneista 84 prosenttia oli Suomen kansalaisia. EU-maihin Suomesta muutti 8 300 henkeä,

Kuvio 14.
Maastamuuttaneet Suomen ja ulkomaiden kansalaiset 1980–2006

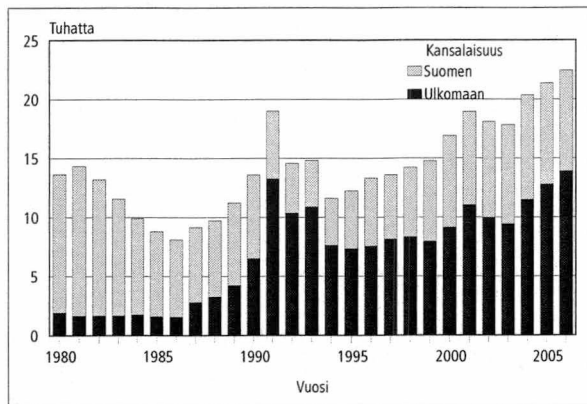

Kuvio 15.
Maasta- ja maahanmuuttaneiden ikärakenne sukupuolen mukaan 2006

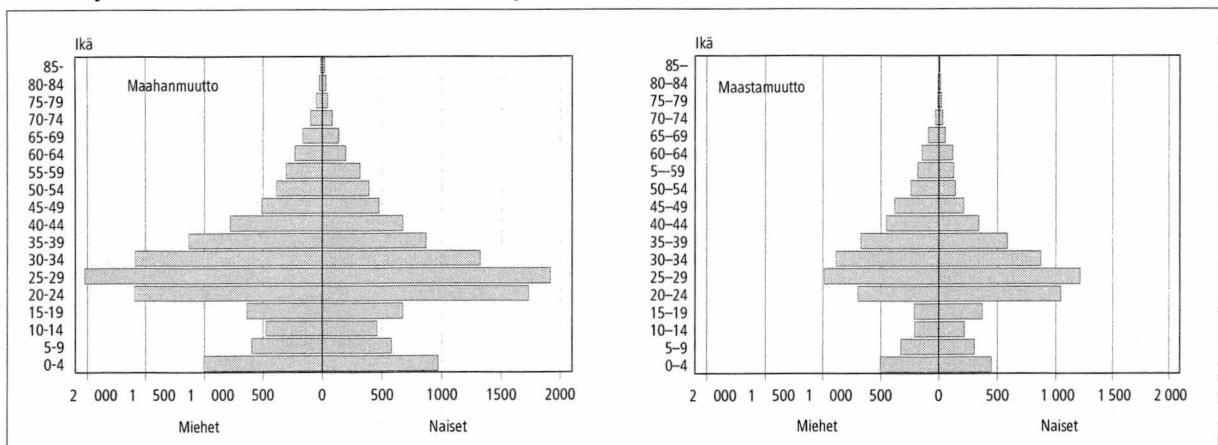

200 vähemmän kuin edellisellä vuonna. Heistä 80 prosenttia oli Suomen kansalaisia.

Lähtöalueittain tarkasteltuna maastamuuttajia oli suhteellisesti eniten Ahvenanmaalta, josta muutti ulkomaille 1,7 prosenttia väestöstä. Uudenmaan maakunnasta muuttajia oli määrällisesti eniten, 5 500 henkeä, ja suhteellisesti toiseksi eniten, 0,4 prosenttia väestöstä. Suhteellisesti kolmanneksi eniten maastamuuttajia oli Pohjanmaalta, 0,3 prosenttia väestöstä.

Vilkkaimmin maasta muuttavat 20–39-vuotiaat. 20–29-vuotiaat naiset muuttivat määrällisesti ja suhteellisesti vilkkaammin kuin samanikäiset miehet. 35–69-vuotiaiden ryhmässä miesten muuttoalttius oli kuitenkin suurempi kuin naisten (kuvio 15).

Nettomaahanmuutto

Vuonna 2006 maahan muutti 10 300 henkeä enemmän kuin maasta pois. Muuttovoitto oli edellisvuoteen verrattuna 1 400 henkeä suurempi. Suomi on saanut muuttovoittoa vuodesta 1981 lähtien. Vuoden 2006 muuttovoitto oli tähän mennessä suurin lukuun ottamatta ennätysvuotta 1991, jolloin muuttovoittoa oli 13 000 henkeä. Maahan tuli tuolloin suuri joukko paluumuuttajiksi tulkittuja inkeriläisiä, lisäksi tuli paljon pakolaisia Somaliasta.

Vuosina 1993–2003 Suomesta muutettiin EU-maihin enemmän kuin EU-maista Suomeen. Tämän julkaisun taulukot on kuitenkin laadittu siten, että vuosina 2004 ja 2007 EU:hun liittyneet uudet jäsenvaltiot ovat mukana kaikissa EU-maita koskevissa aikasarjoissa (myös aikaisempien vuosien osalta). Tästä johtuen Suomen ja muiden EU-maiden välisen nettomuuton kehityksestä saatava kuva näyttää edellä mainittuun verrattuna erilaiselta: havaitaan, että Suomen ja nykyisten EU-maiden väliselle nettomuutolle on ollut ominaista aaltoilu. Viimeisen viiden vuoden ajan eli vuodesta 2002 lähtien Suomi on saanut muutto-

voittoa muista EU-maista. Vuonna 2006 muutto-voitto oli jo 3 300 henkeä (kuvio 16).

Suomen kansalaisuuden saaneet

Suomen kansalaisuuden sai vuoden 2006 aikana 4 400 ulkomaalaista. Kansalaisuuden saaneiden määrä oli 1 300 pienempi kuin edellisenä vuonna. Kansalaisuuden saaneiden määrään muutoksiin on viime vuosina vaikuttanut kansalaisuuslain muutos, joka tuli voimaan vuonna 2003. Monikansalaisuuden hyväksyvää lakia oli ilmeisesti ennakoitu pidättäytymällä Suomen kansalaisuuden hakemisesta 2000-luvun alkuvuosina. Lain voimaantultua hakijoita oli parin vuoden ajan tavallista enemmän, mutta parin viime vuoden aikana hakijoiden määrä on vähentynyt. Toisaalta niiden määrä, jotka ovat saaneet kansalaisuuden ilmoitusmenettelyllä, on lisääntynyt vuodesta 2003 lähtien. Uusi laki lisäsi mahdollisuuksia Suomen kansalaisuuden saamiseen ilmoitusmenettelyn kautta; esimerkiksi entisellä Suomen kansalaisella on mahdollisuus saada Suomen kansalaisuus takaisin ilmoituksesta, jos hän on menettänyt sen saadessaan toisen valtion kansalaisuuden. Myös entisen ja nykyisen Suomen kansalaisen lapsi ja eräät muut henkilöryhmät voivat saada Suomen kansalaisuuden ilmoituksesta.

Vuonna 2006 kansalaisuuden saaneista 58 prosenttia oli eurooppalaisia. Parin edellisen vuoden aikana eurooppalaisten osuus kansalaisuuden saaneista oli hieman suurempi, 65 prosenttia. Suomen kansalaisuuden myöntämisen yhtenä edellytyksenä on, että hakija on asunut Suomessa vähintään viisi vuotta.

Vuoden 2006 aikana Suomen kansalaisuuden sai 1 400 Venäjän kansalaista, 700 vähemmän kuin edellisvuonna. Toiseksi eniten Suomen kansalaisuuksia myönnettiin somalialaisille, reilut 400, ja kolmanneksi eniten Irakilaisille, 400.

Ottolapseksi otot

Vuonna 2006 otettiin ottolapseksi 380 henkilöä, 130 vähemmän kuin edellisvuonna. Adoptoiduista 230 oli ulkomailla ja 150 Suomessa syntyneitä. Adoptioiden määrän olennainen väheneminen edellisvuoteen verrattuna johtui ulkomaisten adoptioiden vähenemisestä; vuotta aiemmin ulkomaisia adoptioita tehtiin 340. Pääsyy ulkomaisten adoptioiden vähenemiseen oli Kiinan kiristynyt adoptiopolitiikka. Vuonna 2006 Kiinasta adoptoitiin Suomeen 49 lasta, kun kahtena aikaisempana vuonna Kiinasta saatiin 130 ottolasta vuodessa. Vuonna 2006 ulkomailla syntyneitä lapsia adoptoitiin eniten Venäjältä (56), Kiinasta ja Thaimaasta (30).

Adoptioiden määrä pysyi Suomessa vakiintuneella tasolla 1990-luvulla, jolloin adoptoitiin keskimäärin 350 lasta vuodessa. 2000-luvulla adoptioiden

Kuvio 16.
Nettomaahanmuutto EU-maista ja muista maista 1993–2006

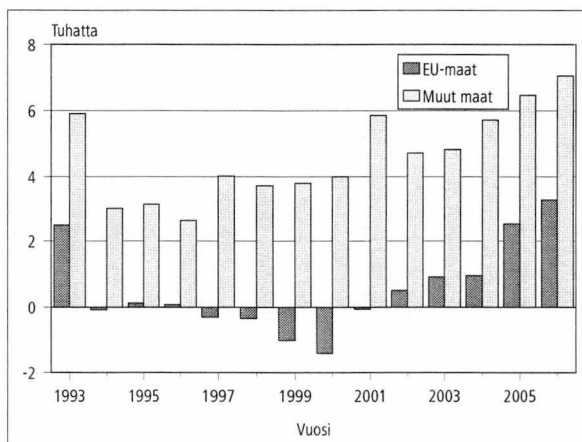

määrä on ollut pääsääntöisesti yli 400, mutta vuosina 2004 ja 2005 adoptioita rekisteröitiin yli 500.

Vielä 1990-luvun alussa Suomeen adoptoitiin alle sata ulkomailla syntyneitä lasta vuodessa, mutta kansainväliset adoptiot yleistyivät selvästi vuodesta 1992 lähtien ja vuonna 2005 ulkomailla syntyneitä lapsia adoptoitiin jo 340. Sen sijaan suomalaislasten adoptiot vähenivät 1990-luvun alkupuolella: 1980-luvun lopussa suomalaisia adoptioita tehtiin yli 300 vuosittain, mutta määrä väheni alle kahteensataan 1990-luvun puoliväliin tultaessa ja on sen jälkeen vaihdellut 150 ja 190 lapsen välillä vuotta kohden. Ulkomailla syntyneiden ottolasten määrä ylitti Suomessa syntyneiden määrän kahden vanhemman adoptioissa vuonna 1994 ja kaikissa adoptioissa vuonna 1996.

Vuonna 2006 rekisteröidyistä adoptioista 260 oli kahden vanhemman adoptioita ja 120 yhden vanhemman adoptioita. Viimeisten parinkymmenen vuoden aikana tehdyistä adoptioista noin kaksi kolmasosaa on ollut kahden vanhemman adoptioita, joissa ottolapsi on saanut sekä ottoäidin että ottoisän. Kolmasosa adoptioista on ollut yhden vanhemman adoptioita. Nämä ovat olleet pääasiassa perheensisäisiä adoptioita, joissa biologisen vanhemman uusi aviopuoliso on adoptoinut puolisonsa lapsen. Vuonna 2006 tehdyissä yhden vanhemman adoptioissa adoptoitava lapsi oli lähes puolessa tapauksista täysi-ikäinen. Kahden vanhemman adoptioissa täysi-ikäisten lasten osuus oli viisi prosenttia.

Vuonna 2006 rekisteröidyissä kahden vanhemman adoptioissa kolme neljästä lapseksi otettavasta oli syntynyt ulkomailla ja vain yksi neljännes Suomessa. Yhden vanhemman adoptioissa suomalais-syntyisten ottolasten osuus oli 74 prosenttia.

Suomalaislapset ovat adoptoitaessa huomattavasti vanhempia kuin ulkomailla syntyneet. Vuonna 2006 Suomessa syntyneiden ottolasten mediaani-ikä oli adoptoitaessa 9 vuotta (iän keskiarvo

14,9 vuotta). Ulkomailla syntyneet ottolapset olivat mediaani-ikältään 2-vuotiaita (iän keskiarvo 3,0 vuotta). Vajaa neljännes Suomessa syntyneistä ja viidennes ulkomailla syntyneistä ottolapsista oli adoptiohetkellä alle vuoden ikäisiä.

Solmitut avioliitot

Vuonna 2006 solmi avioliiton 28 200 naista ja 28 700 miestä. Solmittujen liittojen määrä väheni 1 000:lla sekä naisilla että miehillä edelliseen vuoteen verrattuna. Ero miesten ja naisten avioliittojen määrässä johtuu siitä, että miehet solmivat avioliittoja ulkomaalaisen puolison kanssa useammin kuin naiset. Yleensä väestötilastossa puhutaan naisten solmimista avioliitoista, kun kuvataan avioituvuutta ja sen muutoksia ellei toisin mainita.

Kesäkuukausien suosio suosituimpana vihkimisvuodenaikana on hieman laskenut. Vielä vuosikymmen sitten 55 prosenttia avioliitoista solmittiin kesäkuukausina, vuonna 2006 enää 46 prosenttia. Vuodesta 1992 lähtien heinäkuu on ollut suosituin avioitumiskuukausi lukuun ottamatta vuoden 2003 elokuuta. Vuonna 2006 heinäkuussa solmittiin 5 400 avioliittoa. Se oli noin 600 vähemmän kuin edellisenä vuotena, mutta 1 200 enemmän kuin elokuussa 2006, mikä oli toiseksi suosituin avioitumiskuukausi.

Naisten avioituvuus on alentunut 1970-luvun alusta lähtien. Aleneminen oli nopeaa 1980-luvulla, mutta se vaimeni 1990-luvulla. Viimeisen runsaan kymmenen vuoden aikana avioituvuus on lisääntynyt erityisesti vanhemmissä ikäryhmissä. Vuonna 2006 ikäryhmittäiset avioituvuusluvut alenivat vähän kaikissa ikäryhmissä. Suhteellisesti eniten aleni 20–29-vuotiaiden avioituvuus (kuvio 17). Vuonna 2006 naisten avioituvuusluku oli 23 tuhatta ei-naimisissa tai ei-rekisteröidyssä parisuhhteessa olevaa 15 vuotta täyttäneitä naista kohti. Vuotta aiemmin se oli hieman suurempi.

Naisten ensimmäisten avioliittojen osuus vuosittain solmituista avioliitoista on vähentynyt tasaisesti 92 prosentista 77 prosenttiin vuodesta 1970 vuoteen 2000, mistä lähtien se on pysynyt lähes ennallaan. Vuonna 2006 ensimmäisten avioliittojen osuus oli 77 prosenttia. Miehillä on vastaavalla ajanjaksolla samanlainen kehitys: ensimmäisten avioliittojen osuus väheni 90 prosentista 77 prosenttiin. Vuonna 2006 se oli 76 prosenttia. Näin ollen lähes neljäsosa vihittävistä meni vähintään toisen kerran naimisiin.

Uudelleenavioituvuus on hieman vilkastunut viimeisen runsaan kymmenen vuoden aikana. Kun 5 000 naista meni vähintään toista kertaa naimisiin vuonna 1996, niin vuonna 2006 heitä oli 6 600. Tämä on 23 prosenttia kaikista vihityistä naisista. Kuten avioituvuus yleensä myös uudelleenavioituvuus aleni vähän vuonna 2006 edellisvuoteen verrattuna.

Kuvio 17. Avioituvuus ikäryhmittäin 1965–2006; 20–59 -vuotiaat naiset

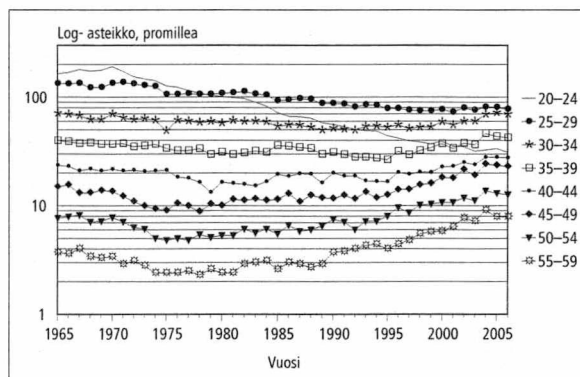

Kuvio 18. Uudelleen avioituvuus iän ja sukupuolen mukaan 2006

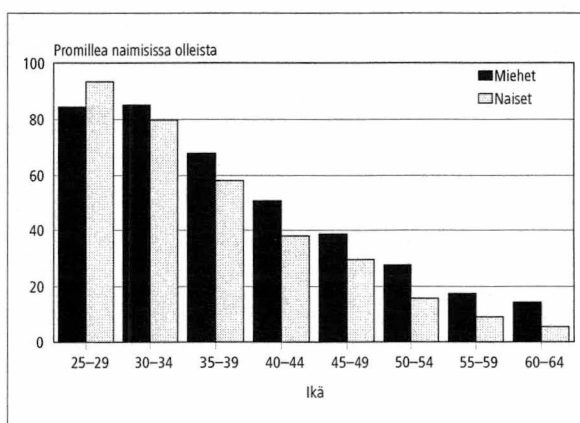

Kuvio 19. Avopuolisoiden osuus väestöstä iän mukaan 1990, 2000, ja 2006: 20–59 -vuotiaat

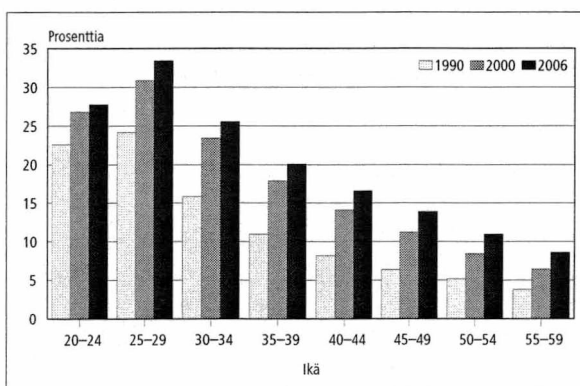

Uudelleenavioituvuus on miehillä yleisempää kuin naisilla. Näin on myös ikäryhmittäin tarkasteltuna lukuun ottamatta kuitenkin 20–29-vuotiaita. Alle 30-vuotiaiden naisten uudelleenavioituvuus oli vilkkaampaa kuin miesten vuonna 2006. Kummallakin sukupuolella se kuitenkin harvinaistuu vähitellen iän myötä (kuvio 18).

Avioituvuuteen ja solmittujen liittojen määrään vaikuttaa ikärakenne ja avioliittojen yleistymisen.

Myös avioeronneisuuden voimakkaalla lisääntymisellä on vaikutusta, mikä näkyy juuri uudelleen avioituneiden määrän ja prosenttiosuuden kasvui-
na. 1970-luvun alkuun asti ikäluokat olivat pienentyneet runsaan 20 vuoden ajan, mikä tarkoittaa, että avioliiton solmimisikään tuli aina edellistä pienempi ikäluokka. 1970-luvun alun jälkeen ikäluokat taas suurentivat, mutta vielä 2000-luvun ensi vuosina avioliiton solmimisissä on ollut pieniä 1970-luvun alun ikäluokkia. Vuoden 1973 jälkeen syntyneiden määrä suureni. Verrattuna vuoden 1973 syntyneiden määrään seuraavan 20 vuoden ajan syntyneiden määrä oli vuosittain 5 600–10 000 suurempi. Näin ollen avioitumisikä on tullut ja on tulossa aiempaa suurempia ikäluokkia.

Avioliitto solmitaan nykyisin myös entistä vanhempana, koska sitä edeltää lähes jokaisella avioliittoa saman tai eri kumppanin kanssa. Vuonna 2006 avioliiton solmineiden naisten keski-ikä oli 33,0 vuotta ja miesten 35,6 vuotta. Edellisestä vuodesta avioliiton solmineiden keski-ikä nousi naisilla 0,2 ja miehillä 0,3 vuotta.

Vuonna 2006 ensimmäisen avioliiton solmineiden naisten keski-ikä oli 29,7 vuotta ja miesten 32,1 vuotta. Ensimmäisen kerran vihille menneiden naisten keski-ikä nousi 0,1 ja miesten 0,3 vuotta. Runsaan 30 vuoden aikana ensimmäisen avioliiton solmineiden naisten ja miesten keski-ikä ovat nousseet seitsemän vuotta: naisten 23 vuodesta 30 vuoteen ja miesten 25 vuodesta 32 vuoteen.

Puolisoiden kansalaisuus

1 900 naista, joista 1 400 oli Suomen kansalaista, ja 2 300 miestä, joista 1 700 oli Suomen kansalaista, solmi avioliiton ulkomaan kansalaisen kanssa vuonna 2006. Naiset, joiden kansalaisuus oli Suomi, menivät useimmin naimisiin Britannian (107), Turkin (100) ja USA:n (94) kansalaisten kanssa. Vuonna 2005 kolmen kärki -listalla oli samat maat kuin 2006, mutta USA oli toisena ja Turkki kolmantena. Miehet, joiden kansalaisuus oli Suomi, menivät vihille useimmin Venäjän (441), Thaimaan (341) ja Viron (94) kansalaisten kanssa kuten edellisvuonnakin.

Avoliittoisuus

Avoparien muodostamisista ja erilleen muuttamisista ei ole vuotuista tilastointia, koska avioliittoa ei rekisteröidä. Tiedot avoliittoisuuden vuosimuutoksista ovat erityisselvitysten varassa. Aiheesta on tehty Tilastokeskuksessa yksi selvitys vuonna 1996. Myöhemmin Tilastokeskuksessa on muodostettu tutkimusaineisto, jonka avulla parinmuodostusta on alustavasti selvitetty.

Vähintään yhdeksälle kymmenestä naisesta avoliitto on ensimmäinen liitto. Tämä vaikuttaa erityisesti ensimmäisen avioliiton solmineiden keski-ikänsä nousuun. Tilastokeskuksen perhetilastosta saa kuitenkin määrätietoja avoliitoista.

Perhetilaston mukaan kaikista parisuhdeperheistä 24 prosenttia oli avoliittoja vuonna 2006, kun niitä oli vain noin 12 prosenttia vuonna 1985. Viimeisen 16 vuoden ajan avoliittoisuus on ollut yleisintä 25–29-vuotiaiden keskuudessa, mutta se on yleistynyt suhteellisen tasaisesti kaikissa tarkastelluissa ikäryhmissä (kuvio 19).

Avioerot ja avioliiton kesto

Avioliitot voivat päättyä avioeroon tai puolison kuolemaan. Vuonna 2006 eroon päättyi 13 300 avioliittoa, noin 100 edellisvuotta vähemmän. Määrä on vaihdellut 13 000 – 14 000 eron tuntumassa vuoden 1989 jälkeen, jolloin uusi avioliittolaki helpotti eroamista. Yli 14 000 eroa on otettu vuosina 1989, 1995 ja 1999. Eronneisuus kohosi melko voimakkaasti 1970-luvun puoliväliin asti, minkä jälkeen se pysyi suurin piirtein samalla tasolla vuoden 1988 lainmuutokseen asti. Erojen määrä vaihteli 9 000:n ja 10 000:n välillä vuodesta 1974 vuoteen 1987. Lainmuutoksen jälkeen erojen määrä kohosi uudelle tasolle, jolla se on pysynyt. Vuonna 2006 puolison kuoleman vuoksi päättyi 16 100 avioliittoa, sama määrä kuin edellisenä vuonna.

Vuonna 2006 tuhannesta naimisissa olevasta naisesta 13 erosi eli lähes sama määrä kuin edellisvuonna. Vielä 1970-luvun alussa määrä oli vain 8 naista tuhatta naimisissa olevaa kohden. Ruotsinkielisten naisten eronneisuus on edelleen tuolla tasolla, 8 naista tuhatta naimisissa olevaa kohden.

Vuonna 2006 kokonaisavioeronneisuusluku oli 50, sama kuin edellisvuonna. Kokonaiseronneisuusluku on vaihdellut 47:n ja 51:n välillä vuodesta 1994 lähtien. 1990-luvun alussa se oli 41–43. Euroopan unionissa Suomen eronneisuusluku on ollut korkeimpien joukossa 2000-luvulla. Kokonaiseronneisuusluku on keinotekoiseen avioliittokohorttiin perustuva tunnusluku. Sen tulkitaan kertovan, kuinka monta prosenttia tiettyinä vuonna solmituista avioliitoista päättyisi avioeroon, jos eronneisuus pysyisi tarkasteluvuoteen nähden muuttumattomana. Luku korostaa uusimpien avioliittojen eronneisuutta ja on herkkä muutoksille. Yhdessäkään todellisessa avioliittokohortissa ei ole läheskään ylletty 50 prosentin avioerojen osuuteen. Lisäksi voidaan osoittaa, että luku voi saada suurempia arvoja kuin 100 prosenttia. Näin ollen se ei ilmaise todennäköisyyttä erota.

Hyvän käsityksen avioerotilanteen muutoksesta saa vertaamalla todellisten eri vuosina solmittujen

avioliittojen avioerokertymiä. Mitä tuoreemmista avioliitoista on kyse, sitä nopeammin ne ovat päättyneet eroon. Näyttää kuitenkin siltä, että suurin muutos avioliittojen päätymisessä aiempaa nopeammin eroon olisi ohitettu. Vuoden 2006 loppuun mennessä oli vuonna 1990 vihityille pareille kertynyt 337 eroa tuhatta solmittua liittoa kohti. Vuonna 1975 solmituista avioliitoista yhtä suuri osa oli päätenyt eroon vasta 29 vuoden kuluttua vihkimisestä. Sen sijaan vuosina 1990, 1995 ja 2000 solmittujen avioliittojen eroamisen tahti on hyvin samanlainen (kuvio 20).

Avioliittokohorteista korkeimmalle eronneisuudessa ovat yltäneet vuonna 1985 avioliittonsa solmineet, joille on kertynyt 366 eroa tuhatta avioliittoa kohden. Vuosina 1974-90 avioliiton solmineista on eronnut vähintään kolmasosa vuoden 2006 loppuun mennessä.

Vuonna 2006 eroon päättyneet avioliitot olivat kestäneet keskimäärin 11,0 vuotta, hieman vähemmän aikaa kuin edellisenä vuonna. Viimeisellä runsaan vuosikymmenen pituisella jaksolla eroon päättyneiden avioliittojen kesto vaihteli aluksi aaltomaisesti, mutta vuoden 2000 jälkeen kesto on vuosi vuodelta lyhentynyt. Miesten keski-ikä avioeron hetkellä oli 44,0 ja naisten 41,5 vuotta. 10 vuodessa eronneiden keski-ikä on kohonnut miehillä 2,2 ja naisilla 2,0 vuodella.

Viimeisten kolmen vuosikymmenen ajanjaksolle on ominaista, että mitä nuoremmista naimisissa olevista naisista on kyse, sitä suurempi on avioeronneisuus. Vuoden 1988 lainmuutoksen jälkeen eronneisuuden odotettiin aluksi lisääntyvän, mutta sen jälkeen vähitellen vaimentuvan lainmuutosta edeltäneelle tasolle. Näin näytti tapahtuvan, mutta eronneisuuden aleneva kehitys pysähtyi yhtä nopeasti kuin oli alkanutkin ja kääntyi lievään nousuun. Tämä näyttää olevan eronneisuuden suunta edelleenkin kaikissa ikäryhmissä pienistä vuosivaihteluista huolimatta (kuvio 21).

Avioerojen lapset

Avioero ei koske yksin aikuisia, vaan suuri joukko lapsia on myös osallisena. Vuonna 2006 avioeroon päättyneisiin liittoihin oli syntynyt kaikkiaan 16 500 lasta, noin 1 200 lasta vähemmän kuin edellisenä vuonna. Vuosittain vanhempiensa avioeron kokoneiden lasten määrä on tätä suurempi, sillä em. luvusta puuttuvat kummankin puolison aiemmista avioliitoista syntyneistä lapsista ne, jotka asuivat äitinsä tai isänsä luona. Lisäksi luvusta puuttuvat myös eronneelle parille ennen avioliittoa syntyneet lapset.

Vuoden 2006 avioeroperheistä 66 prosentissa oli ko. avioliiton aikana syntyneitä lapsia, edellise-

Kuvio 20.
Avioerojen kertymä eri vuosina solmituissa liitoissa vuoden 2006 loppuun mennessä

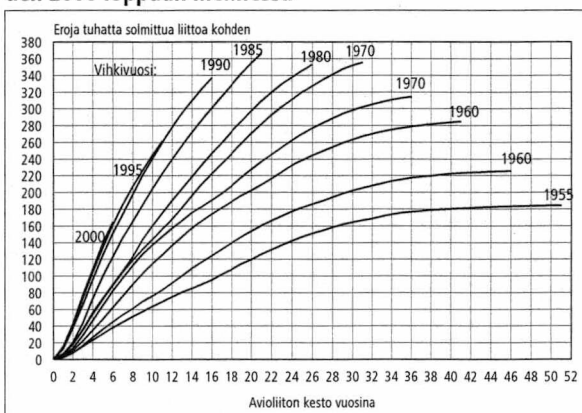

Kuvio 21.
Avioeronneisuus ikäryhmittäin vuosina 1970–2006: 20–64-vuotiaat naiset

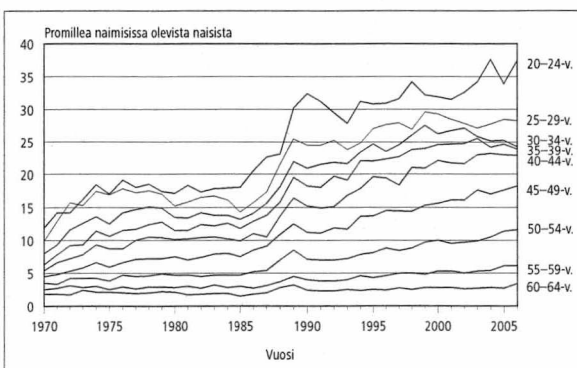

nä vuonna 69 prosentissa. Näissä avioeroperheissä oli keskimäärin hieman alle kaksi lasta. Kaikissa avioeroperheissä oli keskimäärin 1,2 vihkiväivän jälkeen syntynyttä lasta. Vuonna 2006 koki 15 500 alle 18-vuotiasta lasta äitinsä avioeron, 700 vähemmän kuin edellisvuonna.

Rekisteröidyt parisuhteet

Vuonna 2006 parisuhteensa rekisteröi 191 paria, edellisenä vuonna 200 paria. Laki rekisteröidyistä parisuhteista tuli voimaan 1.3.2002. Ensimmäisenä vuonna 446 paria rekisteröi parisuhteensa ja seuraavana 190 paria.

Vuonna 2006 rekisteröidyistä parisuhteista miespareja oli 84 ja naispareja 107. Vuotta aiemmin mies- ja naispareja oli kumpiakin 100. Lain voimaantulovuonna 2002 miespareja rekisteröitiin 240 ja naispareja 206.

Eroja rekisteröidystä parisuhteesta oli 30 vuonna 2006, edellisenä vuonna 31. Vuonna 2004 rekisteröityjä parisuhteita päättyi eroon 15. Vuonna 2003 eroon päättyi 7 ja sitä edeltävänä vuonna 2 parisuhdetta.

Koko maan väestömuutokset, laatuseloste

Tilastotietojen relevanssi

Suomen väestötilasto perustuu Väestörekisterikeskuksen ylläpitämästä väestötietojärjestelmästä saataviin tietoihin. Paikalliset väestörekisteriviranomaiset antavat väestötietojärjestelmään jatkuvasti tietoja maassa asuvan väestön keskuudessa tapahtuvista väestömuutoksista. Vuodesta 1975 lähtien Tilastokeskus on saanut väestötiedot Väestörekisterikeskuksesta.

Suomen viimeinen henkikirjoitus tehtiin 1.1.1989. Sen jälkeen väestötietojärjestelmää on päivitetty muutosilmoituksin. Väestötietojärjestelmään tallennettavat tiedot määrittelee väestötietolaki (11.6.1993/507). Päättyneen vuoden väestömuutosilmoituksia odotetaan tammikuun viimeiseen päivään (laki väestötietolain 18 §:n muuttamisesta 24.11.1995).

Tilastokeskuksen tehtävänä on laatia yhteiskuntaoloja koskevia tilastoja (Laki tilastokeskuksesta 24.1.1992/48). Näihin kuuluvat myös väestötilastot. Tilastokeskuksen työjärjestys määrittää Henkilötilastot väestötilastojen tekijäksi (Tilastokeskuksen työjärjestys, TK-00-669-05).

Kotikuntalain mukaan henkilön kotikunta ja asuinpaikka merkitään väestötietojärjestelmään. Kotikunta on kunta, jossa henkilö asuu tai se, jota hän pitää kotikuntanaan asumisensa, perhesuhteidensa, toimeentulonsa tai muiden vastaavien seikkojen johdosta tai johon hänellä on em. seikkojen perusteella kiinteä yhteys (Kotikuntalaki 201/1994.) Väestötietojärjestelmässä väestö jaetaan läsnä- ja poissaoleviin. Läsnaolevia ovat kaikki maassa vakituisesti asuvat henkilöt. He ovat joko Suomen kansalaisia tai ulkomaalaisia. Poissaolevaan väestöön siirretään Suomen kansalainen, joka muuttaessaan on ilmoittanut olevansa vähintään vuoden poissa Suomesta. Poikkeuksen muodostavat ne Suomen kansalaiset, jotka ovat diplomaatteja, kehitysyhteistyössä toimivia yms. (Kotikuntalaki 201/1994). Väestömuutostilastoa laadittaessa on otettu huomioon vain tapahtumahetkellä läsnäolevien väestömuutokset. Henkilön siirtyminen muualta Suomeen luetaan mukaan väestötilastoon, jos hänen muuttoilmoituksella kotipaikakseen ilmoittama asuinpaikka myöhemmin hyväksytään hänen vakituisesti asuinpaikakseen.

Käsitteet

Avioerot

Avioerotilasto perustuu tuomioistuinten Väestörekisterikeskukselle lähettämiin ilmoituksiin myönnettyistä avioeroista. Tilastossa ovat mukana myös ne tapaukset, joissa Suomessa vakinaisesti asuville henkilöille on myönnetty ero jossakin ulkomaan tuomioistuimessa. Jos avioero on myönnetty ulkomailla, siitä on esitettävä selvitys rekisterinpitäjälle avioeron rekisteröimiseksi. Poikkeuksena ovat Ruotsissa Suomen kansalaiselle myönnetty avioerot, joista Ruotsin rekisterinpitäjä ilmoittaa suoraan rekisterinpitäjälle Suomessa.

Ulkomailla Suomen kansalaiselle myönnetty avioero vaatii yleensä Helsingin hovioikeuden vahvistuksen ennen rekisteröintiä. Ilman vahvistusta voidaan rekisteröidä Pohjoismaissa annetut avioeropäätökset sekä EU-maissa 1.3.2001 tai sen jälkeen myönnetty avioeropäätökset.

Vuodesta 1980 lähtien avioeroilla tarkoitetaan Suomessa vakinaisesti asuvien naisten eroja ellei toisin mainita.

Avioliittolain muutos (411/1987) astui voimaan 1.1.1988. Tämä laki helpotti avioeron saantia. Avioerojen määrä kasvoi loppuvuodesta 1988, jolloin ensimmäiset uuden lain mukaiset erot olivat mahdollisia (1/2 vuoden harkinta-aika). Avioliittolaissa ei ole enää säännöksiä "avioliiton peruuttamisesta" tai "avioliiton mitätöinnistä". Ennen uutta 1988 voimaan tullutta lakia nämä olivat omina luokkinaan, nyt avioerojen joukossa.

Seuraavassa määritellyt tunnusluvut voidaan laskea naisille ja miehille, vaikka ne on määritelty laskettavaksi vain naisille.

Julkaisun taulukoissa esitetään avioeronneisuutta kuvaavia suhdelukuja, joilla kaikilla ei ole vakiintunutta nimeä. Taulukoiden alaviitteissä on kerrottu, minkälaisen väestöosan keskiväkiluvulla tapausten määrä on kulloinkin jaettu. Seuraavassa on määritelty vain ne taulukoissa esiintyvät suhdeluvut, joilla on vakiintunut nimi. Yleisellä **avioeronneisuusluvulla** tarkoitetaan avioerojen määrää koko väestön keskiväkiluvun 1000 henkeä kohden. **Ikäryhmittäisellä avioeronneisuusluvulla** tarkoitetaan tietyn ikäryhmän naisten erojen määrää tuon ikäryhmän keskiväkiluvun 1000 naimisissa olevaa naista kohden. **Kokonaiseronneisuusluku** on yhden vuoden avioeroista laskettu tunnusluku. Eri ikäiset eroon päättyvät naisten avioliitot suhteutetaan kaikkiin samana vuonna solmittuihin avioliit-

toihin. Esimerkiksi vuoden 2006 avioeronneista 30 vuotta naimisissa olleiden määrä suhteutetaan vuonna 1976 solmittujen avioliittojen määrään, 29 vuotta vanhat avioliitot vuoden 1977 vihittyihin jne. Näin saadaan eroprosentti kunkin ikäisille liitoille. Niiden summa on kokonaiseronneisuusluku. Luvun on tulkittu kertovan, kuinka suuri osa avioliitoista päättyisi eroon, jos laskentavuoden eronneisuus säilyisi koko avioliiton keston ajan (Recent demographic developments in Europe, Council of Europe 1991). Voidaan kuitenkin osoittaa, että luku voi saada suurempia arvoja kuin 100. Näin ollen se ei ilmaise todennäköisyyttä erota.

Avioliitot

Solmituilla avioliitoilla tarkoitetaan Suomessa vakinaisesti asuvien naisten avioliittoja ellei toisin mainita. Naimisiin menneiden miesten ja naisten määrä ei ole sama, koska niiden solmittujen avioliittojen luku, joissa osapuolina ovat Suomessa vakinaisesti asuva nainen ja ulkomailla vakinaisesti asuva mies, on eri kuin niiden, joissa osapuolina ovat Suomessa vakinaisesti asuva mies ja ulkomailla vakinaisesti asuva nainen. Seuraavassa määritelty tunnusluvut voidaan laskea naisille ja miehille, vaikka ne on määritelty laskettavaksi vain naisille.

Julkaisun taulukoissa esitetään avioituvuutta kuvaavia suhdelukuja, joilla kaikilla ei ole vakiintunutta nimeä. Taulukoiden alaviitteissä on kerrottu, minkälaisen väestönosan keskiväkiluvulla tapausten määrä on kulloinkin jaettu. Seuraavassa on määritelty vain ne taulukoissa esiintyvät suhdeluvut, joilla on vakiintunut nimi. **Yleisellä avioituvuusluvulla** tarkoitetaan avioliiton solmineiden naisten määrää koko väestön keskiväkiluvun 1 000 henkeä kohden. **Ikäryhmittäisellä avioituvuusluvulla** tarkoitetaan tietyn ikäryhmän avioliiton solmineiden naisten määrää tuon ikäryhmän keskiväkiluvun 1000 ei-naimisissa ja ei-rekisteröidyssä parisuhteessa olevaa naista kohden. **Yleisellä uudelleenavioituvuusluvulla** tarkoitetaan toisen tai myöhemmän avioliiton solmineiden naisten määrää keskiväkiluvun 1000 naimisissa ollutta naista kohden. **Ikäryhmittäinen uudelleenavioituvuusluku** lasketaan samalla periaatteella kuin ikäryhmittäinen avioituvuuslukukin.

Kokonaisavioituvuusluku kuvaa, kuinka suuri osuus kaikista naisista (yleensä 100 tai 1000 henkeä kohden) solmii eläessään avioliiton edellyttäen, että kukaan heistä ei kuole ja että kyseisen vuoden ikäryhmittäinen avioituvuus on voimassa koko ajan näiden naisten kuuluessa ikäryhmään 15–49-vuotta. Se on laskettu summaamalla yhteen koko ikävälän ensimmäisten avioliittojen ikäryhmittäiset avioituvuusluvut. Toisin kuin edellä mää-

riteltiin iänmukainen avioituvuusluku lasketaan tässä suhteuttamalla avioliiton solmineet kaikkiin ikäryhmän naisiin.

Ikä

Väestömuutosten ikätiedot tarkoittavat ikää tapahtumapäivänä. Keski-ikä saadaan laskemalla yhteen jonkin tapahtuman kokeneiden kaikkien henkilöiden tapahtuma-ajankohdan iät, jonka jälkeen summa jaetaan näiden henkilöiden määrällä. Koska ikänä käytetään täytettyjä ikävuosia tapahtuma-ajankohtana, se ei ole tarkka ikä. Tämän vuoksi keski-ikää laskettaessa on oletettu, että henkilöt olivat keskimäärin $x+0,5$ -vuotiaita tapahtuma-ajankohtana.

Kansalaisuus

Kansalaisuudella tarkoitetaan yksilön ja valtion välistä lainsäädännöllistä sidettä, joka määrittää yksilön ja valtion suhdetta sekä niiden keskinäisiä oikeuksia ja velvollisuuksia. Yleensä kansalaisuus saadaan syntyessä, mutta se voidaan vaihtaa muuttaessa toiseen maahan asumaan. Henkilöllä voi olla myös useamman maan kansalaisuus (ks. Kansalaisuuslaki, 359/2003). Jos henkilöllä on kahden maan kansalaisuus, joista toinen on Suomen, hän on tilastoissa Suomen kansalaisena. Jos Suomessa asuvalla ulkomaan kansalaisella on useita ulkomaiden kansalaisuuksia, hän on rekisterissä ja tilastoissa sen maan kansalaisena, jonka passilla hän on tullut maahan. Sekä hakemus- että ilmoitusmenettelyllä Suomen kansalaisuuden saaneet sisältyvät kansalaisuuden saaneiden tilastoon.

Kansalaisuusluokituksessa käytetään ISO 3166–standardia.

Kieli

Väestötilastossa kielijako perustuu väestötietojärjestelmästä saatuihin tietoihin henkilön äidinkielenstä. Samalla kun vanhemmat ilmoittavat syntyneelle lapselle rekisteriin nimen, he ilmoittavat lapsen kielen. Kieli säilyy rekisterissä, ellei sitä erikseen muuteta. Väestörekisterikeskus siirtyi kielikoodauksessa vuoden 1999 aikana ISO 639–standardiin. Tilastokeskus saa nyt kielet valmiiksi koodattuina ja koodaamattomat kielet selväkielisinä. Aikaisempina vuosina kaikki vieraat kielet koodattiin Tilastokeskuksessa selväkielisistä nimistä ja kielelle annettiin koodi, jos sillä oli ollut Suomessa noin 15 puhujaa.

Koulutusaste

Koulutustiedot perustuvat Tilastokeskuksen tutkintorekisteriin. Koulutusluokitus on uudistettu vuonna 1997. Uudistuksen vuoksi tiedot eri vuosilta eivät ole enää vertailukelpoisia keskenään. Tutkinnot on luokiteltu tilastovuoden koulutusluokituksen mukaisena. Väestömuutostilastossa käytetään kuutta koulutusasteluokkaa: perusastetta, keskiastetta, alinta korkea-astetta, alempaa ja ylempää korkeakouluastetta ja tutkijakoulutusastetta.

Perusasteen tutkinnon suorittaneilla on koulutusta korkeintaan 9 vuotta. Näitä koulutuksia ovat esim. kansa- keski- ja peruskoulun tutkinnot. Keskiasteen tutkinnon suorittaneilla on koulutusta 11-12 vuotta. Näitä koulutuksia ovat esim. ylioppilastutkinnot, 1-3-vuotiset ammatilliset tutkinnot ja ammatilliset perustutkinnot. Alimman korkea-asteen koulutus kestää 2-3 vuotta keskiasteen jälkeen. Näitä koulutuksia ovat esim. teknikon, merkonomin ja sairaanhoitajan tutkinnot, jotka eivät ole ammattikorkeakoulututkintoja. Alemman korkeakoulututkinnon suorittaminen vaatii 3-4 vuotta päätoimista opiskelua keskiasteen jälkeen. Alemmaan korkeakouluasteeseen luetaan esim. ammattikorkeakoulututkinnot ja alemmat korkeakoulututkinnot. Ylemmän korkeakouluasteen tutkinnon suorittaminen vaatii pääsääntöisesti 5-6 vuotta päätoimista opiskelua keskiasteen jälkeen. Ylempään korkeakouluasteeseen luetaan esim. maisteritutkinnot ja lääkäreiden erikoistumistutkinnot. Tutkijakoulutusasteen tutkinnon suorittaminen edellyttää itsenäisen ja julkaisukelpoisen tutkimustyön tai väitöskirjan tekemistä. Tutkinnot ovat tieteellisiä lisensiaatin ja tohtorin tutkintoja.

Kunnassamuutto

Tilastokeskus saa tiedot niistä kotipaikan muutoksista, joissa vakinainen asuinpaikka muuttuu. Tilastokeskus luokittelee asuinpaikan muutokset kunnassamuutoiksi ja kuntien välisiksi muutoiksi. Kunnassamuutto käsittää huoneistosta toiseen tapahtuvat muutot saman kunnan sisällä. Siitä erotetaan omaksi ryhmäksi kiinteistöjen välinen kunnassamuutto. Vuoden 1986 ja sitä aikaisempien vuosien tilastoissa kunnassamuutossa olivat mukana vain kiinteistöjen väliset muutot samassa kunnassa.

Käsite kunnassamuutto piti sisällään vuoteen 1993 asti yksityisasunnosta toiseen muutot kunnan sisällä. Vuoden 1994 aineisto sisältää myös ne kunnassamuutot, jotka tapahtuvat laitosasunnosta yksityisasuntoon tai päinvastoin. Kunnassamuutoiksi on luettu kuuluvaksi vuodesta 1994 lähtien myös muutot tilanteesta "ei vakinaista asuntoa" yksityisasuntoon tai päinvastoin. Käsittemuutos on li-

sännyt kunnassamuuttojen määrää noin 6 prosentilla.

Vuoden 1993 aineistoa tuotettaessa tilastoperiodia myös muutettiin ajanjaksoksi 1.1.-31.12. ajanjaksosta 2.1.-1.1. väestötietojärjestelmän vastaavan muutoksen vuoksi. Siirtymävuonna tilastoperiodi jäi päivää vaille vuoden pituiseksi (vaikutus 11 000 kunnassamuuttoa ja 4500 kuntien välistä muuttoa).

Kotikuntalain voimaantulo on lisännyt kunnassa- ja kuntien välisten muuttojen määrää jonkin verran 1994 ja sen jälkeen.

Kuolleet

Kuolemasta on viipymättä ilmoitettava lääkärille tai poliisille. Terveystieteiden toimintayksikön tai lääkärin on ilmoitettava tieto kuolemasta väestötietojärjestelmään (Laki 858/1997). Lääkäri kirjoittaa kuolemasta kuolintodistuksen. Poikkeustapauksessa poliisi tai lääninhallitus voi laatia kuolinselvityksen, jonka jälkeen vasta tieto kuolemasta voidaan antaa maistraatille, joka vie sen väestötietojärjestelmään.

Kuolintodistus tai -selvitys on toimitettava lääninhallitukseen, josta se tarkastamisen jälkeen toimitetaan edelleen Tilastokeskukseen. Tarkastamisen suorittaa oikeuslääkäri tai tietyn koulutuksen saanut lääninlääkäri (Asetukset 948/1973 ja 99/1998). Kuolintodistusten perusteella tehdään kuolemansyytilasto, joka julkaistaan omana sarjanaan. Väestötilastojen kuolleiden lukumäärä poikkeaa kuolintodistusten perusteella laaditun kuolemansyytilaston osoittamasta luvusta jonkin verran.

Kuolleisiin on luettu kuuluviksi vuodesta 2005 lähtien myös kuolleeksi julistetut, kun uusi laki kuolleeksi julistamisesta (127/2005) antoi mahdollisuuden tietyissä tilanteissa paljon entistä nopeampan kuolleeksi julistamisen prosessiin. Kuolleeksi julistamista voidaan hakea välittömästi katoamisen jälkeen, jos henkilö on ollut kadotessaan välittömän hengenvaaran aiheuttaneessa onnettomuudessa. Kadonneen henkilön kuolleeksi julistamista voidaan hakea myös odotusajan jälkeen, jonka pituus vaihtelee yhden ja viiden vuoden välillä tilanteen mukaan. Odotusajan alkamispäivänä pidetään sitä päivää, jolloin henkilö on ollut tietyvästi viimeksi elossa. Kuolleeksi julistamista on haettava siltä tuomioistuimelta, jonka alueella kadonneella oli viimeksi kotikunta. Tuomioistuin tekee myös päätöksen kuolleeksi julistamisesta ja päivästä, jolloin kadonneen henkilön katsotaan kuolleen. Tuomioistuin vie kuolleeksi julistamisen päätöksen tiedot väestötietojärjestelmään, josta Tilastokeskus saa ne käyttöönsä.

Tilastossa erotetaan ensimmäisellä ikävuodella kuolleet 1 000 elävänä syntynyttä kohti eli **imeväiskuolevuus** omaksi ryhmäksi. **Perinataalikuolevuudella** tarkoitetaan kuolleenä syntyneiden ja ensimmäisen elinviikon aikana kuolleiden määrää 1 000 syntynyttä kohti. **Yleisellä kuolevuusluvulla** tarkoitetaan kuolleiden määrää koko väestön keskiväkiluvun 1 000 henkeä kohden. **Ikäryhmittäisellä kuolevuusluvulla** tarkoitetaan tietyn ikäryhmän kuolleiden määrää saman ikäryhmän keskiväkiluvun tuhatta henkeä kohden. **Kuolemanvaaralla** jossakin iässä x tarkoitetaan x-vuotiaaksi eläneen henkilön todennäköisyyttä kuolla ikävuoden x aikana.

Maahan- ja maastamuutto

Suomeen muuttaneen henkilön, joka aikoo oleskella tai on oleskellut täällä yhtämittaisesti yli vuoden, on ilmoitettava muutostaan asuinpaikkansa maistraatille (väestötietolaki 507/1993). Jos henkilö aikoo jäädä vakituisesti asumaan Suomeen ja hänellä on vähintään vuoden oleskeluun oikeuttava voimassa oleva lupa, hänen kotikuntansa määräytyy yleensä samoin perustein kuin suomalaisen (Kotikuntalaki 201/1994). Maistraatti vie näiden henkilöiden tiedot väestötietojärjestelmään.

Kotipaikkansa ulkomaille muuttavien on tehtävä itsestään muuttoilmoitus kuten maan sisällä muuttavienkin (kotikunta-asetus 1994). Maasta muuttaneiksi katsotaan pääasiassa henkilöt, jotka muuttavat ulkomaille asumaan yhtä vuotta pitemmäksi ajaksi. Poikkeuksen muodostavat Suomen kansalaiset, jotka ovat diplomaatteja, kehitysyhteistyössä toimivia yms. (Kotikuntalaki 201/1994). Pohjoismaiden välisen sopimuksen mukaan tilapäistä oleskelua, joka kestää alle kuusi kuukautta ei pidetä muuttona (Pohjoismaiden välisen väestörekisteriä koskevan sopimuksen voimaansaattamisesta 851/1990, SopS:49 ja kotikunta-asetus 351/1994).

Kun henkilö muuttaa toisesta Pohjoismaasta toiseen, hänelle on annettava lähtömaan paikallisesta väestörekisteristä pohjoismainen muuttokirja tulomaan paikalliseen väestörekisteriin toimitettavaksi (Kotikunta-asetus 351/1994, 851/1990, SopS:49). Tulomaan paikallinen väestörekisteriviranomainen palauttaa muuttotodisteen lähtörekisteriin. Muuttopäiväksi merkitään se päivä, jona henkilö on otettu tulomaan paikalliseen väestörekisteriin.

Maassamuutto

Henkilön, joka vaihtaa kotipaikkaa, on viimeistään viikon kuluttua muutosta annettava itsestään ja kanssaan muuttaneista perheenjäsenistä muuttoil-

moitus, joka toimitetaan uuden asuinpaikan maistraatille. Muutto ilmoitetaan lomakkeessa joko vakituisesti tai tilapäiseksi. Muuttoilmoituksen saatuaan maistraatti päättää, onko kyseessä tilapäinen vai vakituinen asuinpaikan muutos. Opiskelijoiden muutot opiskelupaikkakunnalle on voitu katsoa vakituisiksi muutoiksi 1.6.1994 lähtien, jolloin tuli voimaan kotikuntalaki (201/1994). Tiedot asunnon ja kotipaikan muutoksesta siirretään konekielissä muodossa väestötietojärjestelmään. Uuden asuinpaikan rekisteritoimisto lähettää tiedot uudesta asuinpaikasta vanhan asuinpaikan maistraatille. (Väestötietolaki 507/1993 sekä muutos 202/1994 ; kotikuntalaki 201/1994; kotikunta-asetus 351/1994)

Kaupunkiseudut käsittävät kaupunkimaisen kunnan ja mahdollisesti joukon sitä reunustavia kuntia, kehyskuntia. Kunta on määritelty kehyskunnaksi, jos siellä suurimman työssäkäyntivirran vilkkaus keskuksen 1997 oli suurempi kuin 26% kunnan työllisistä.

Alueliitosten vaikutusta ei ole otettu huomioon vuosien 1990-99 muuton määrää koskevissa tilastoissa, sillä alueliitosvuotta aikaisempien vuosien luvuissa yhdistyneen kunnan lukuja edustaa alueliitoskuntien yhteen lasketut luvut. Tilastoperiodin 1993 muutoksen vaikutus on kuvattu kunnassamuuton käsitteen kuvauksen yhteydessä.

Maassamuuttoalttiudella tai -vilkkauksella tarkoitetaan muuttaneiden määrää lähtöalueen keskiväkiluvun 1000 henkeä kohden. Vastaavasti jonkin ikäryhmän muuttoalttius on ko. ikäryhmän muuttaneet ikäryhmän keskiväkiluvun 1000 henkeä kohden.

Ottolapseksi otot

Vuosina 1987-93 ottolapseksi otettujen suomalaissyntyisten lasten joukkoon on väestötilastoissa tullut myös joitakin perimyssuhteissa tapahtuneita muutoksia, vaikka niissä ei tapahdu varsinaista adoptiota. Vuoden 1994 tilastoista lähtien adoptioidina näkyvät vain todelliset adoptiot. Ottolapseksi otto huomioidaan tilastoihin myös silloin, kun ottovanhempi tai ottovanhemmat asuvat vakituisesti Suomessa, mutta adoptoitava henkilö ulkomailta.

Rekisteröity parisuhde

Rekisteröity parisuhde on kahden samaa sukupuolta olevan 18 vuotta täyttäneen henkilön rekisteröity parisuhde (Laki rekisteröidystä parisuhteesta 9.11.2001/950). Parisuhteen rekisteröi siviilivihkimisen toimittamiseen oikeutettu viranomainen. Rekisteröity parisuhde purkautuu, kun parisuhteen toinen osapuoli kuolee tai julistetaan kuol-

leeksi taikka parisuhde puretaan tuomioistuimen päätöksellä.

Siviilisääty

Henkilön siviilisäädyllä on tarkoitettu avioliittolain (234/29) mukaista asemaa. On huomioitava, ettei avoliitto ole siviilisääty. Avoliitossa elää jokaisen siviilisäädyn edustajia, myös virallisesti edelleen naimisissa olevia.

Nykyiset avioerosäännökset eivät enää tunne asumuseron käsitettä. Vanhojen avioerosäännösten nojalla ennen 1.1.1988 asumuseroon tuomitut ja edelleen asumuserossa elävät on tilastoissa luettu naimisissa oleviin.

Siviilisäätyluokitus on seuraava: **naimaton, naimisissa, eronnut, leski, rekisteröidyssä parisuhhteessa, eronnut rekisteröidystä parisuhhteesta, leski rekisteröidyn parisuhteen jälkeen.**

Syntymämaa

Väestötietojärjestelmään kirjattavalle henkilölle merkitään myös syntymämaa, joka määräytyy sen mukaan, mikä on ollut äidin vakituinen kotimaa syntymähetkellä. Siten esimerkiksi ennen Viron itsenäistymistä syntyneillä virolaisilla maahanmuuttajilla syntymämaa on Neuvostoliitto. Samoin Suomen luovuttamilla alueilla syntyneiden syntymämaa on Suomi, vaikka alue ei enää kuulu Suomelle. Syntymämaa tulee syntymäajankohdan valtiorakenteen mukaisena. Syntymämaan koodauksessa käytetään ISO 639 –standardia.

Syntyneet

Elävänä syntyneellä tarkoitetaan lasta, joka syntymän jälkeen hengitti tai osoitti muita elonmerkkejä. Vain Suomessa vakinaisesti asuvien naisten elävänä synnyttämät lapset otetaan huomioon väkilutilastossa.

Kuolleena syntynyt on YK:n alaisen Maailman terveysjärjestön eli World Health Organisationin (WHO) määritelmän mukaan vastasyntynyt, jonka syntymäpaino on vähintään 500 g tai, jos syntymäpainoa ei ole saatavilla, vastasyntynyt, joka on syntynyt kuolleena vähintään 22 viikkoa kestäneen raskauden jälkeen. WHO:n määritelmä on ollut käytössä vuodesta 1987 lähtien. Vuoden 2003 väestömuutostilastosta lähtien käytetään samaa kansallista määritelmää kuin kuolemansyytilastossa: kuolleena syntynyt on vastasyntynyt, jonka syntymäpaino on vähintään 500 g tai vastasyntynyt, joka on syntynyt kuolleena vähintään 22 viikkoa kestäneen raskauden jälkeen.

Lapset jaetaan **sukuaseaman** mukaan aviolapsiin ja avioliiton ulkopuolella syntyneisiin. Lapsi, joka syntyy avioliiton aikana, on aviolapsi. Myös leski voi synnyttää aviolapsen, mikäli raskaus on alkanut avioliiton kestäessä. Muutoin lapsi on avioliiton ulkopuolella syntynyt. Tilastossa katsotaan avioliiton ulkopuolella syntyneiksi tapaukset, joissa äiti on lapsen syntymän jälkeen mennyt lapsen isän kanssa naimisiin. Lain mukaan nämä lapset ovat aviolapsia vasta sen jälkeen, kun heidän vanhempansa ovat solmineet keskenään avioliiton. Tässä väestönmuutosjulkaisussa lapsen sukuaseama esitetään pääsääntöisesti äidin siviilisäädyn mukaan, toisin sanoen sen mukaan oliko äiti naimisissa vai ei. Äidiksi tullesiin, jotka eivät olleet naimisissa lapsen syntyessä, luetaan naimattomat, lesket, eronneet, lesket rekisteröidyn parisuhteen jälkeen, eronneet rekisteröidyn parisuhteen jälkeen sekä rekisteröidyssä parisuhhteissa olevat.

Lapsen järjestysluku lasketaan kahdella tavalla. Toisaalta otetaan huomioon äidin kaikki elävänä syntyneet lapset ja toisaalta taas voimassa olevan avioliiton elävänä syntyneet lapset.

Terveystietojärjestelmän toimintayksikön on ilmoitettava elävänä syntyneestä lapsesta väestötietojärjestelmään tai äidin kotikunnan maistraattiin, joka vie tiedon väestötietojärjestelmään. Poikkeustapauksessa ilmoitus tehdään lapsen syntymäpaikan maistraattiin. (Väestötietoasetus I a luku 886/1993).

Väestörekisterin pitäjän on huolehdittava, että lapsi ilmoitetaan kahden kuukauden kuluessa syntymästä väestötietojärjestelmään. Evankelis-luterilaisen kirkon ja ortodoksisen kirkkokunnan seurakuntaan rekisteröiminen edellyttää kasteen suorittamista. Vanhempien kuoluessa eri seurakuntiin lapsi seuraa yleensä äitiään. Uskonnonvapauslain (767/1969) mukaan lapsi on merkittävä äidin rekisteriin, mikäli vanhemmat kuuluvat eri uskonto-kuntiin eivätkä ole toisin sopineet.

Väestörekisterikeskuksessa annetaan lapselle henkilötunnus lapsen syntymäilmoitustietojen saatavuutta.

Väestörekisterikeskus ei kerää tietoja kuolleena syntyneistä. Tiedot näistä saadaan kuolleena syntyneiden todistuksista, jotka lääkärit kirjoittavat. Terveystietojärjestelmän toimintayksikkö tai ao. lääkäri toimittaa todistuksen lääninhallitukseen, joka lähettää sen edelleen Tilastokeskukseen. (Asetukset 948/1973 ja 99/1998)

Väestönmuutostilaston kuolleena syntyneiden määrä voi poiketa kuolemansyytilaston kuolleena syntyneiden määrästä jonkin verran. Väestönmuutostilaston kuolleena syntyneiden tietoja odotetaan lyhyemmän aikaa kuin kuolemansyytilastossa.

Yleisellä syntyvyysluvulla tarkoitetaan elävänä syntyneiden määrää koko väestön keskiikäkiluvun tuhatta henkeä kohden. **Kuolleena syntyneiden osuudella** tarkoitetaan kuolleena syntyneiden lasten määrää 1 000 elävänä ja kuolleena syntyneitä kohden. **Yleisellä hedelmällisyysluvulla** tarkoitetaan elävänä syntyneiden lasten määrää 15–49-vuotiaiden naisten keskiikäkiluvun tuhatta naista kohden. **Ikäryhmittäisellä hedelmällisyysluvulla** tarkoitetaan tietyn ikäryhmän naisten synnyttämien elävien lasten määrää saman ikäryhmän keskiikäkiluvun tuhatta naista kohden. Samalla periaatteella kuin ikäryhmittäinen hedelmällisyysluku lasketaan **ikäryhmittäinen aviollinen tai avioton hedelmällisyysluku**. Aviollinen hedelmällisyysluku lasketaan naimisissa olevia naisia kohden ja avioton hedelmällisyysluku ei-naimisissa olevia naisia kohden. **Kokonaishedelmällisyysluku** saadaan laskemalla yhteen yhdelle ikävuodelle lasketut hedelmällisyysluvut. Näin saatu luku tarkoittaa laskennallista lasten määrää, jonka nainen synnyttää kyseisen vuoden hedelmällisyyden pysyessä voimassa naisen koko hedelmällisen kauden edellyttäen, ettei hän kuole ennen tämän kauden päättymistä. Väestön uusiutumisluvulla tarkoitetaan sukupolven vaihtumista uudeksi. Uusiutumista mitataan **bruttouusiutumisluvulla tai nettouusiutumisluvulla**, jotka ilmoittavat tavallisesti tytär- ja äitisukupolven suuruuden välisen suhteen. Netto- ja bruttouusiutumisluvun laskennassa otetaan huomioon hedelmällisyys ja äitisukupolven kuolleisuus ennen hedelmällisen iän päättymistä. Bruttouusiutumisluvussa tätä kuolleisuutta ei oteta huomioon. Jos nettouusiutumisluku on alle yhden yhtä naista kohden laskettuna, tytär- ja äitisukupolvi on pienempi eikä äitisukupolvi ole uusinnut itseään.

Tilastollinen kuntaryhmitys

Tilastokeskuksessa kehitetty tilastollinen kuntaryhmitys on ollut käytössä vuodesta 1989 lähtien. Tämä luokitus erottelee kuntia kaupunkimaisuuden ja maaseutumaisuuden mukaan paremmin kuin hallinnollinen jako kaupunkeihin ja muihin kuntiin. Kuntaryhmityksessä kunnat ryhmitellään taajamaväestön osuuden ja suurimman taajaman väkiluvun perusteella kolmeen luokkaan: kaupunkimaiset kunnat, taajaan asutut kunnat, maaseutumaiset kunnat.

Kaupunkimaisiin kuntiin luetaan ne kunnat, joiden väestöstä vähintään 90 % asuu taajamissa tai suurimman taajaman väkiluku on vähintään 15 000.

Taajaan asuttuja kuntia ovat puolestaan ne kunnat, joiden väestöstä vähintään 60 %, mutta al-

le 90 % asuu taajamissa ja suurimman taajaman väkiluku on vähintään 4 000, mutta alle 15 000.

Maaseutumaisiin kuntiin kuuluvat ne kunnat, joiden väestöstä alle 60 % asuu taajamissa ja suurimman taajaman väkiluku on alle 15 000 sekä ne kunnat joiden väestöstä vähintään 60 %, mutta alle 90 % asuu taajamissa ja suurimman taajaman väkiluku on alle 4 000.

Luettelo taajamarajojen perusteella muodostetun kuntaryhmittelyn mukaisista kunnista on Tilastokeskuksen Kunnat ja kuntapohjaiset aluejako -julkaisussa vuodesta 1997 lähtien. Julkaisussa on myös luettelo kunnista, kuntamuodoista ja niissä tapahtuneista muutoksista.

Luokitus on päivitetty vuoden 2000 tietojen pohjalta. Edellinen luokitus oli vuodelta 1995.

Väestö

Maassa asuva väestö ajankohdalta 31.12. saadaan väestötietojärjestelmästä. Väestö-julkaisuissa on käytetty maassa asuvan väestön tilastoa. Aluejaossa käytetään seuraavan vuoden ensimmäisen päivän aluejakoa. Tämän tilaston aluejako on siten 1.1.2007. Vuoden 2006 alussa Suomessa oli 431 kuntaa ja vuoden 2007 alussa 416 kuntaa.

Väkiluvun muutos on väestönlisäys lisätynä väkiluvun rekisterikorjauksilla. Korjaukset ovat enimmäkseen muuttoilmoitusten käsittelyssä tapahtuneiden virheiden jälkikäteen tehtyjä oikaisuja. Väestönlisäys saadaan laskemalla yhteen syntyneiden enemmisyys ja nettomaahanmuutto. Syntyneiden enemmisyys eli luonnollinen väestönlisäys on elävänä syntyneiden ja kuolleiden erotus.

Keskiikäkiluku on kahden peräkkäisen vuoden väkilukujen keskiarvo. Esimerkiksi vuoden 2006 keskiikäkiluku on vuosien 2005 ja 2006 väkilukujen keskiarvo. Kun tilastovuodelle lasketaan jokin ilmiötä kuvaava suhdeluku, yleensä ko. ilmiön tapahtumien määrä suhteutetaan juuri tapahtumalle alttiina olevan väestön tai väestön osan keskiikäkilukuun. Nämä väestöllisiä ilmiöitä kuvaavat luvut ilmoitetaan yleensä promilleina eli em. jakolaskun tulos kerrotaan tuhannella. Tämän vuoksi jäljempänä tekstissä esiintyvien väestöllisten tunnuslukujen määritelmässä saatetaan sanoa, että jokin ilmiö esiintyy väestössä "keskiikäkiluvun 1000 henkeä kohden".

Tilastotutkimuksen menetelmäkuvaus

Paikallisia väestörekistereitä pitävät evankelisluterilaisen kirkon ja ortodoksisen kirkkokunnan seurakunnat sekä uskonnollisten yhdyskuntien jäsenten

ja mihinkään uskontokuntaan kuulumattomien osalta maistraatit, jotka pitävät kotipaikkarekisteriä myös kirkollisiin väestörekistereihin kuuluvista. Maistraateissa ja kirkollisissa väestörekistereissä tallennetut tiedot lähetetään päivittäin linjasiirtona väestötietojärjestelmään. Tilastokeskus saa väestötietojärjestelmästä konekielisessä muodossa väestönmuutostiedot viikoittain.

Tilastokeskus on odottanut tietoja vuoden 2006 väestönmuutoksista vuoden 2007 tammikuun loppuun lukuun ottamatta kuolleena syntyneiden tietoja, joita on odotettu vuoden 2007 elokuun loppuun. Tämän jälkeen ilmoitetut tiedot vuoden 2006 väestönmuutoksista sisältyvät vuoden 2007 aineistoon. Välillä helmikuu 2006 ja tammikuu 2007 ilmoitetut vuosien 2002–2005 tapauksen tiedot sisältyvät myös vuoden 2006 aineistoon.

Vuoteen 2006 sisältyvät edellisten vuosien tapaukset väestönmuutoslajeittain

Väestömuutoslaji	Tapahtumavuosi				
	Yht.	2005	2004	2003	2002
Yhteensä	677	516	77	39	45
Elävänä syntyneet	66	57	6	3	–
Kuolleena syntyneet	–	–	–	–	–
Kuolleet	55	46	8	–	1
Maassamuuttaneet	55	53	–	1	1
Maahanmuuttaneet	151	132	9	7	3
Maastamuuttaneet	131	88	14	12	7
Avioliiton solm. naiset	166	134	19	6	7
Avioeronneet naiset	108	59	21	11	17

Tietojen oikeellisuus ja tarkkuus

Yleisesti ottaen Väestörekisterikeskuksen väestötietojärjestelmää voidaan pitää henkilöiden suhteen erittäin kattavana. Jotta henkilö saa henkilötunnuksen, on hänet kirjattava väestötietojärjestelmään. Eläminen Suomessa ilman henkilötunnusta on käytännöllisesti katsoen mahdotonta. Laillinen työssäkäynti, pankkitilin avaaminen, asioiminen viranomaisten kanssa jne. edellyttää henkilötunnusta. Voidaan olettaa, ettei Suomessa ole merkittäviä määriä esim. yli vuoden kestäviä jaksoja 'pimeää' työtä tekeviä henkilöitä, joille palkka maksetaan käteisellä. Vähintään vuoden mittaiseksi tarkoitettu oleskelu on edellytys Suomen väestöön kirjautumiseen.

Väestötietojärjestelmää on pidetty yllä henkilökirjoituksen lakkauttamisen jälkeen vuodesta 1989 pelkästään väestönmuutosilmoituksin. Näiden oikeellisuudesta kertoo väestötietojärjestelmästä tehdyt osoitteiden luotettavuustutkimus.

Väestörekisterikeskus teettää vuosittain Tilastokeskuksella otantatutkimuksen osoitetietojen oikeellisuudesta. Noin 10 000 hengeltä tiedustellaan, onko heidän osoitteensa väestötietojärjestelmässä oikea. Vuoden 2006 tutkimuksessa vastanneista 97,5 prosentilla tieto oli täysin oikein ja 1,5 prosentilla siinä oli vähäinen virhe. Tutkimuksen kato oli 11,0 prosenttia. Kadon osalta osoitteet pyrittiin tarkistamaan muista lähteistä. Katoon kuuluvista henkilöistä 83,1 prosentilla osoite pystyttiin toteamaan oikeaksi, 6,5 prosentilla vääräksi ja 10,1 prosentilla tietoa ei voitu tarkistaa. Jos oletetaan kaikkien kadossa olleiden tarkistamatta jääneiden tiedot vääräksi, lopullinen oikeiden osoitteiden osuus olisi 97,2 prosenttia.

Kunnallisvaalien yhteydessä ulkomaalaisten äänioikeusilmoitusten palautukset paljastavat yleensä noin 1 000 henkeä, jotka ovat muuttaneet maasta ilmoitusta tekemättä ja ovat siten olleet edelleen tilastoituna väestöön. Väestörekisterikeskus poistaa heidät väestötietojärjestelmän maassa asuvasta väestöstä ennen seuraavaa vuodenvaihdetta.

Tietojen ajantasaisuus ja oikea-aikaisuus

Lopulliset väestönmuutostilastot julkistetaan vuosittain touko-kesäkuussa lukuun ottamatta kuolleena syntyneitä, jotka julkistetaan syyskuussa. Aluejakona on vuodesta 1999 lähtien käytetty seuraavan vuoden ensimmäisen päivän aluejakoa. Näin ollen kunnat, jotka yhdistyvät vuoden ensimmäisenä päivänä on tilastoitu yhteen jo edellisen vuoden viimeisen päivän tilastoihin. Tieto yhdistymistä on saatavilla vuodesta 2003 lähtien.

Kunnittaisia ennakkollisia väestötietoja on saatavilla kuukausittain. Ennakkotiedoista ilmestyy myös Väestön neljännesvuositilasto –julkaisu aina päättynyttä neljännestä seuraavan kuun lopulla.

Tilastojen saatavuus ja läpinäkyvyys

Tilastokeskus julkaisee mm. seuraavia väestötilastoja:

Väestö-sarja:

Vuositilastot

- Väestörakenne ja väestönmuutokset kunnittain
- Perheet
- Ulkomaalaiset ja siirtolaisuus

Neljännesvuositilasto

- Väestön neljännesvuositilasto (kunnittainen julkaisu)

Kolmen vuoden välein

- Väestöennuste kunnittain

Terveys-sarja

- Kuolemansyyt, vuositilasto

Väestötilastoa julkaistaan myös Suomen tilastollisessa vuosikirjassa ja erityisselvityksinä sarjassa Tutkimuksia.

Väestön perustiedot on saatavilla sähköisessä muodossa kunnittain tai kuntaa suuremmilla aluejaoilla Tilastokeskuksen veloitusettomasta Tilastotietokannasta (StatFin-tilastopalvelu) osoitteessa:

<http://tilastokeskus.fi/tup/tilastotietokannat>

Yleistietoa ja pitkiä aikasarjoja koko maan väestöstä on Väestötilaston kotisivuilla osoitteessa:

<http://tilastokeskus.fi/til/vrm.html>

Maksullisessa sähköisessä Väestötilastopalvelussa on saatavilla eritellympää tietoa väestöstä mm. kunnan osa-alueittain. Altika-tietopalvelussa on myös kunnittaisia väestötietoja vuodesta 1975 lähtien. Tilastokeskuksen maksullisista palveluista on enemmän tietoa osoitteessa:

<http://www.stat.fi/tup/tilastotietokannat/index.html>

Tilastojen vertailukelpoisuus

Vertailtavissa olevia alueellisia väestönmuutosaikeasarjoja on saatavissa vuodesta 1987 lähtien. Taulukoissa ilmoitetaan aina mitä aluejaotusta on käytetty.

Väestönmuutostietoja syntyneiden, kuolleiden ja avioliiton solmineiden määristä on saatavilla vuodesta 1749 lähtien. Vuodesta 1773 lähtien on tietoja synnyttäneistä äideistä viisivuotiskäryhmittäin ja vuodesta 1936 lähtien kaikista syntyneistä lapsista äidin iän mukaan. Vuoden 1877 tilastouu-

distuksen myötä kuolleista alettiin keräämään tietoja 1-vuotiskäryhmittäin, joka mahdollisti tarkkojen kuolleisuus- ja elinajan taulujen laskemisen aloittamisen 1880-luvulta alkaen. Em. tilastouu-
distuksen ansiosta myös maassamuutosta ja avioeroista alettiin kerätä tietoja vuosittain.

Passiluetteloihin perustunut siirtolaistilastointi alkoi v. 1900 ja jatkui vuoteen 1984 saakka. Vuodesta 1945 lähtien on kokonaislukumäärätietoa Suomen ja ulkomaiden välisestä muuttoliikkeestä, joka on saatu muiden maiden tilastoaineistoista. Pohjoismaiden välinen muuttoliiketilasto parani vuonna 1969, kun Pohjoismaiden väestökirjanpidossa otettiin käyttöön ns. Pohjoismaiden muuttokirja. Suomesta Pohjoismaiden ulkopuolelle suuntautuneen muuttoliikkeen tilastointi parani edelleen vuodesta 1985 lähtien, jolloin maastamuuttaneille tuli ilmoitusvelvollisuus.

Sähköisessä muodossa väestönmuutostietoja on saatavilla Altika-tietopalvelussa vuosittain vuodesta 1975 lähtien. Veloitusettoman Väestö-tietopalvelun väestötietojen aikasarjoista osa alkaa vuodesta 1980 ja osa vuodesta 1987. Koko maan väestönmuutosten aikasarja alkaa vuodesta 1749.

Selkeys ja eheys/yhtenäisyys

Tilastokeskuksen muissa tilastoissa pohjatietona väestön osalta käytetään väestötilaston aineistoa. Näin ollen

Tilastokeskuksen eri tilastot täsmäävät väestötietojen suhteen.

Stakes, Sosiaali- ja terveystieteiden tutkimus- ja kehittämiskeskus, pitää yllä syntymärekisteriä ja julkistaa tietoja synnytyksistä, syntyneistä ja vastasyntyneistä. Stakesin luvut poikkeavat Tilastokeskuksen luvuista jonkin verran. Tilastokeskuksen luvuissa on mukana lapsen syntymähetkellä vakituisesti Suomessa asuvat synnyttäjät, kun Stakesin syntymärekisterissä on mukana kaikki Suomessa synnyttäneet ja heidän lapsensa.

Översikt över befolkningsförändringar 2006

I slutet av år 2006 var folkmängden i Finland 5 276 955. Folkmängden ökade under året med 21 375 personer, dvs. med 0,41 procent. Året förut ökade folkmängden med 18 963 personer.

Fruktsamhet

Det föddes 58 840 barn år 2006, i fjol 57 745. Det summerade fruktsamhetstalet var 1,84, vilket är litet högre som året förut. Under de senaste 20 åren har det summerade fruktsamhetstalet varit som lägst år 1987, då det var 1,59 och som högst år 1992, då talet var 1,85. Ur europeisk synvinkel är fruktsamheten rätt hög i Finland. Av länderna inom Europeiska unionen har bara Frankrike, Irland och Sverige högre fruktsamhet än Finland. Av de nordiska länderna är den summerade fruktsamheten störst på Island, i de övriga nordiska länderna ligger fruktsamheten i praktiken på samma nivå.

Dödlighet

År 2006 avled 48 065 personer, föregående år 47 928. Mot bakgrunden av dödligheten år 2006 är den förväntade livslängden 75,8 år för män och 82,8 år för kvinnor. Den förväntade livslängden för män steg med 0,3 år och för kvinnor med 0,5 år. Under de senaste 20 åren har det förväntade antal levnadsår förlängts med 5,3 år bland män och 4,1 år bland kvinnor. Ur europeisk synvinkel är dödligheten bland de finländska kvinnorna låg, då de nya EU-länderna också beaktas. Tack vare den mycket höga dödligheten bland männen i de nya länderna är männen också i en genomsnittsgrupp.

Spädbarnsdödligheten var 2,8 promille, i fjol 3,0. Spädbarnsdödligheten har under de senaste åren varierat mellan 2,8 promille och 3,3. Av länderna inom Europeiska unionen är Finlands tal låg och också bland de lägsta i världen.

Omflyttning

Från utlandet flyttade 22 451 personer till Finland, 1 096 mer än föregående år. Från Finland flyttade 12 107 utomlands, 267 färre än år 2005. Nettoinflyttningen ökade med 1 358 personer till 10 344 personer. Antalet invandrare är det högsta antalet under Finlands självständighet.

År 2006 flyttade 286 522 personer från en kommun till en annan. Detta var 3 627 flyttningar färre än året innan.

Figur 1.
Levande födda och döda 1971–2006

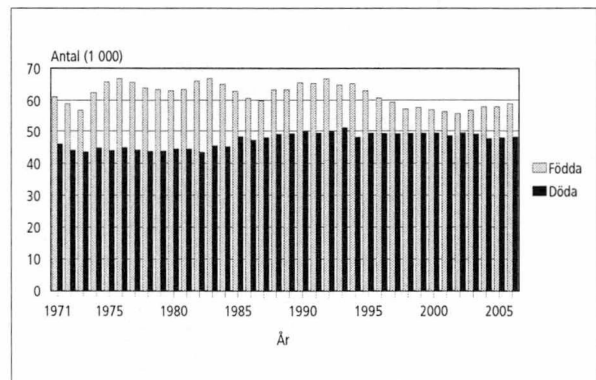

Figur 2.
Immigrationen, emigrationen och nettoimmigrationen 1971–2006

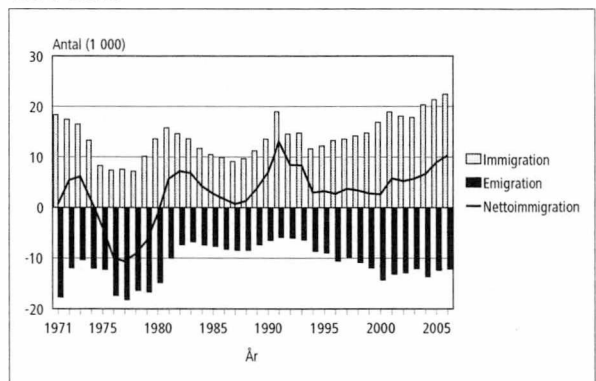

Figur 3.
Födelseöverskottet, nettoimmigrationen och folkköningen 1971–2006

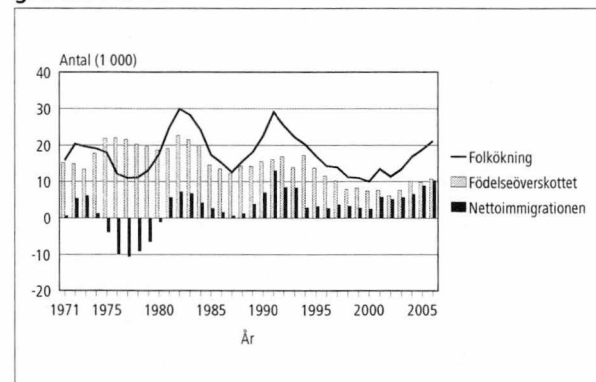

Ingångna äktenskap och äktenskapsskillnader

Det ingicks 28 236 äktenskap år 2006, 1 047 färre än föregående år. Giftermålstalet, dvs. kvinnor som ingått äktenskap per 1000 icke-gifta kvinnor som fyllt 15 år var 22,6, föregående år 23,6. Vid utgången av år 2006 fanns det 1 431 400 familjer, 5 400 mer än året förut. Av dessa byggde 20,9 procent på samboförhållanden, föregående år 20,6

Figur 4.
Giftermålstal 1989–2006 efter språk: 20–59 åriga kvinnor

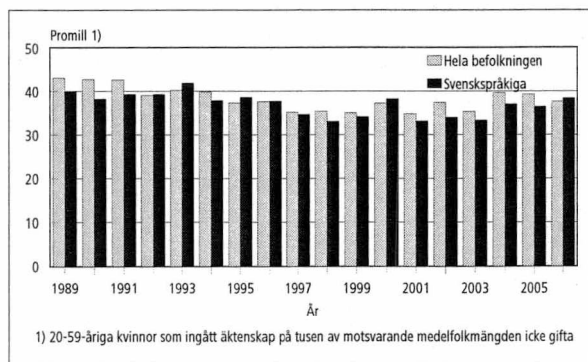

Figur 5.
Frånskilda 1989–2006 efter språk på tusen medelfolkmängden gifta: 20–59 åriga kvinnor

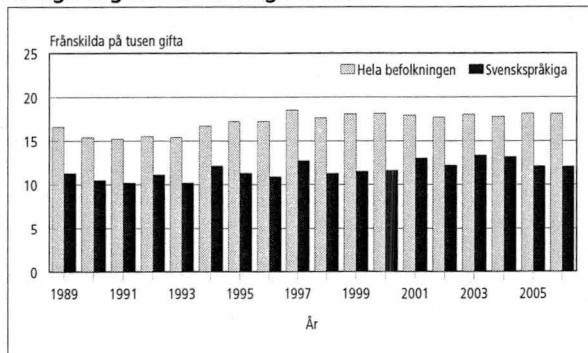

Figur 6.
Summerad fruktksamhet efter moderns språk 1987–2006

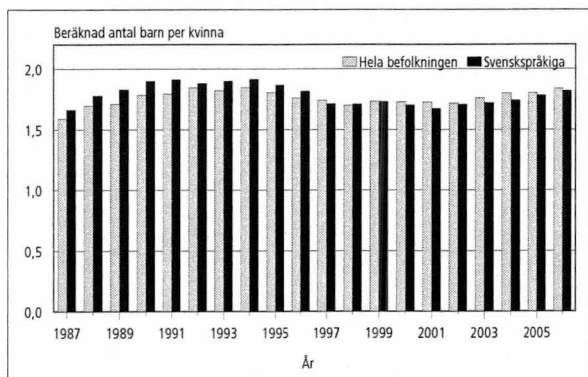

procent. Det fanns 299 000 samboende par, föregående år 293 000.

År 2006 tog 13 255 par ut äktenskapsskillnad, nästan samma antal som som året förut. Under de senaste 15 år har antalet äktenskapsskillnader varierat mellan 13 000 och 14 000. Äktenskapsskillnadstalet, dvs. antalet frånskilda kvinnor per 1 000 gifta kvinnor var 13,3, föregående år 13,5.

Figur 7.
Dödligheten bland 35–64-åringar efter språk 1980–2006

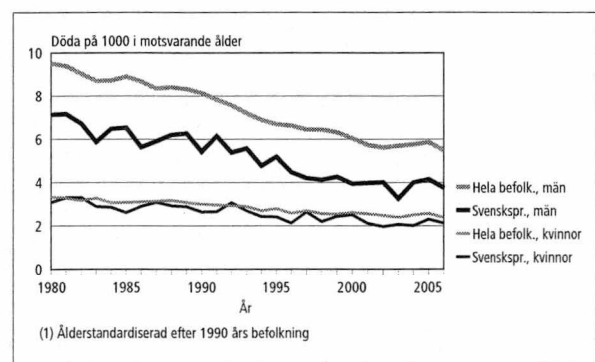

Figur 8.
Dödligheten bland 65–84-åringar efter språk 1980–2006 (1)

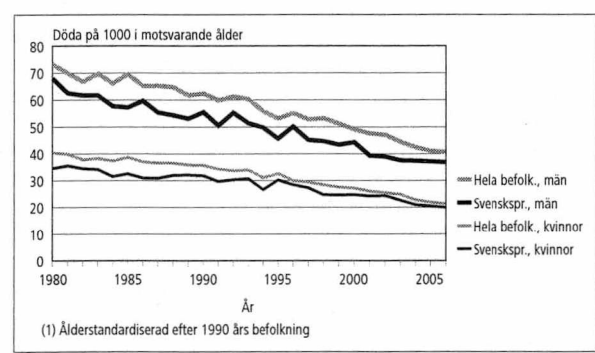

Figur 9.
Omflyttning mellan kommuner på tusen medelfolkmängden 1991–2006: 20–39 åringar

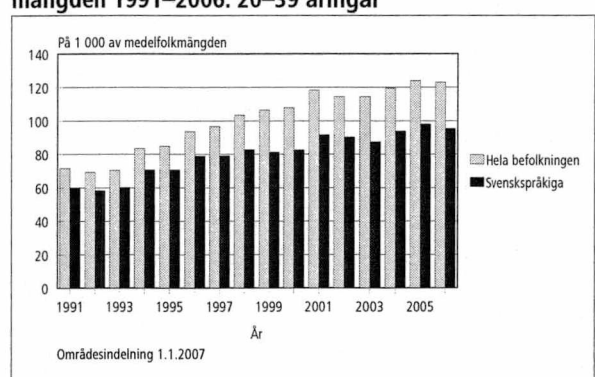

Befolkningsförändringar, hela landet – kvalitetsbeskrivning

Relevans av statistikuppgifterna

Befolkningsstatistiken i Finland baserar sig på uppgifterna i Befolkningsregistercentralens befolkningsdatasystem. Systemet uppdateras fortlöpande med uppgifter som de lokala registermyndigheterna lämnar om befolkningsförändringar. Fr.o.m. år 1975 har Statistikcentralen fått befolkningsuppgifterna från Befolkningsregistercentralen.

Den senaste mantalsskrivningen i Finland verkställdes 1.1.1989. Därefter har befolkningsdatasystemet uppdaterats med ändringsanmälningar. Befolkningsdatalagen fastställer de uppgifter som skall registreras i befolkningsdatasystemet (11.6.1993/507).

Statistikcentralen har till uppgift att utarbeta statistik och göra utredningar som gäller samhällsförhållandena (Lag om Statistikcentralen 24.1.1992/48). Till dessa hör också befolkningsstatistik. Statistikcentralens arbetsordning fastställer att enheten för individstatistik gör upp befolkningsstatistiken (Statistikcentralens arbetsordning, TK-00-669-05).

Enligt lagen om hemkommun antecknas en persons hemkommun och bostadsort i befolkningsdatasystemet. Hemkommunen är den kommun där en person bor eller den kommun han på grund av boende, familjeförhållanden, utkomst eller andra motsvarande omständigheter betraktar som sin hemkommun eller den kommun dit han på grund av omständigheterna ovan är fast anknuten (lagen om hemkommun 201/1994). I befolkningsdatasystemet uppdelas befolkningen på närvarande och frånvarande befolkning. Alla som är stadigvarande bosatta i landet hör till den närvarande befolkningen. De är antingen finska medborgare eller utlänningar. Till den frånvarande befolkningen förs finska medborgare som vid flyttningen meddelat att de stannar utomlands minst ett år. Ett undantag är de finska medborgare som är diplomater, verksamma i utvecklingssamarbete e.d. (lagen om hemkommun 201/1994). Då statistiken över befolkningsförändringar görs upp beaktas bara förändringar i den närvarande befolkningen. En person som flyttat till Finland tas med i befolkningsstatistiken, om den bostadsort han i flyttningsanmälan uppgivit som hemort senare godkänns som stadigvarande bostadsort.

Begrepp och definitioner

Adoptioner

Bland finskfödda barn som adopterats under åren 1987-93 upptar befolkningsstatistiken också förändringar i arvsordningen, även om dessa inte innebär någon egentlig adoption. Från och med statistiken för år 1994 upptas bara egentlig adoption som adoption. Adoption beaktas i statistiken också då den adopterande föräldern eller de adopterande föräldrarna är fast bosatta i Finland men den person som adopteras är fast bosatt utomlands.

Befolkning

Den i landet bosatta befolkningen 31.12 framgår av befolkningsdatasystemet. Befolkningspublikationerna bygger på statistiken över den i landet bosatta befolkningen. I områdesindelningen använder man en indelning enligt situationen den första dagen följande år. Områdesindelningen för denna statistik följer således situationen 1.1.2007. I början av år 2006 fanns det 431 kommuner i Finland och i början av år 2007 totalt 416 kommuner.

Förändringar i folkmängden är folkökning sammanräknad med korrigerig för folkmängden. Korrigerigarna är till största delen rättelser i efterhand på misstag som begåtts i behandlingen av flyttanmälningar. Folkökning är summan av födelseöverskott och nettoinvandring. Födelseöverskott, dvs. den naturliga folkökningen, avser skillnaden mellan levande födda och döda.

Medelfolkmängden är medeltalet av folkmängden under två på varandra följande år. Medelfolkmängden för år 2006 var till exempelvis medeltalet av folkmängden åren 2005 och 2006. Då ett relationstal beräknas för något fenomen under statistikkåret relateras antalet fall av det aktuella fenomenet i allmänhet till medelfolkmängden för den befolkning eller befolkningsdel som utsetts för fenomenet. Dessa tal, som beskriver befolkningsmässiga fenomen anges i allmänhet i promille, vilket innebär att resultatet av den ovannämnda divisionen multipliceras med tusen. Av denna anledningen kan det längre fram i texten stå att något fenomen, som beskrivs med befolkningsmässiga relationstal, förekommer "per 1000 personer i medelfolkmängden".

Civilstånd

Med civilstånd avses en persons ställning i enlighet med äktenskapslagen (234/29). Märkas bör att samboende inte är ett civilstånd. Representanter för alla civilstånd kan vara samboende, också personer som fortfarande officiellt är gifta.

De nuvarande stadgandena om äktenskapsskillnad omfattar inte längre begreppet hemskillnad. Personer som med stöd av de gamla stadgandena om äktenskapsskillnad dömts till hemskillnad före 1.1.1988 och som fortfarande lever i hemskillnad betraktas i statistiken som gifta.

Därför att ett par där båda är av samma kön har sedan 1.3.2002 fått registrera sitt partnerskap i Finland, har man gjort tilläggen till civilståndindelningen. Indelningen är följande: **ogift, gift, fränskild, änka eller änkling, i registrerat partnerskap, fränskild från registrerat partnerskap, änka eller änkling efter registrerat partnerskap.**

Dödsfall

Dödsfall skall ofördröjligen anmälas hos läkare eller polisen. Verksamheten för hälso- och sjukvård eller läkare bör lämna uppgift om dödsfall till befolkningsdatasystemet (Lag 858/1997). Läkare utfärdar dödsattest över avlidna. I undantagsfall kan polisen eller länsstyrelsen utfärda dödsredogörelse, varefter uppgift om dödsfall kan lämnas till magistraten, som för uppgifterna till befolkningsdatasystemet.

Dödsattesten eller -redogörelsen bör levereras till länsstyrelsen, där den granskas och därefter skickas till Statistikcentralen. Granskningen utförs av en rättsläkare eller läkare med viss utbildning (Förordningarna 948/73 och 99/98). Dödsorsaksstatistiken görs upp på basis av dödsattester och statistiken ges ut i en egen serie. Antalet döda i befolkningsstatistiken avviker något från antalet döda i statistiken över dödsorsaker. Den statistiken uppgörs på basis av dödsattester.

Till de döda har fr.o.m. år 2005 räknats också de som förklarats döda, när den nya lagen om dödförklaring (127/2005) gjorde att dödförklaringsprocessen i vissa situationer kunde genomföras mycket snabbare än tidigare. Det är möjligt att ansöka om dödförklaring genast efter ett försvinnande, om personen vid försvinnandet varit med i en olycka som orsakat omedelbar livsfara. Dödförklaring av en försvunnen person kan också sökas efter en väntetid, vars längd varierar från ett till fem år beroende på situationen. Väntetiden räknas från det datum då personen veterligen senast var vid liv. Dödförklaringen skall ansökas vid den domstol inom vars område den försvunna personens sista

hemkommun var belägen. Domstolen beslutar också om dödförklaring och det datum då den försvunna personen anses ha avlidit. Domstolen för in uppgifterna om dödförklaringen i befolkningsdatasystemet, där Statistikcentralen har tillgång till dem.

I statistiken förs döda under det första levnadsåret, dvs. **spädbarnsdödligheten**, till en egen grupp. Med **perinatal dödlighet** avses antalet dödfödda och antalet nyfödda som dött under den första levnadsveckan per 1000 födda. **Det allmänna dödlighetstalet** avser antalet döda per 1000 personer i hela befolkningens medelfolkmängd. **Dödlighetstalet efter åldersgrupp** avser antalet döda i en viss åldersgrupp per tusen personer av medelfolkmängden i samma åldersgrupp. **Dödsrisken** i åldern x avser sannolikheten för en person i åldern x att dö under levnadsåret x.

Flyttning inom kommunen

Statistikcentralen får uppgifter om de ändringar i hemorten där den stadigvarande boningsorten förändras. Statistikcentralen klassificerar ändringarna i boningsorten som flyttningar inom kommunen och flyttningar mellan kommuner. Flyttning inom kommunen omfattar flyttningar från en lägenhet till en annan inom samma kommun. Flyttning från en fastighet till en annan inom samma kommun åtskiljs som en skild grupp. I statistiken för år 1986 och tidigare år omfattade flyttning inom kommunen bara flyttningar från en fastighet till en annan inom samma kommun.

Begreppet flyttning inom kommunen omfattade ända till år 1993 flyttning från ett privat bostadshushåll till en annan inom kommunen. Materialet för år 1994 innehåller också de flyttningar inom kommunen som sker från ett anstaltsbostadshushåll till ett privat bostadshushåll och vice versa. Till flyttningar inom kommunen förs sedan år 1994 flyttningar från situationen "icke fast bostad" till privat bostadshushåll eller vice versa. Begreppsändringarna har ökat antalet flyttningar inom kommunen med ungefär 6 procent.

Då materialet för år 1993 producerades ändrades statistikperioden från 2.1–1.1 till 1.1–31.12 på grund av motsvarande ändring i BDS. Under övergångsåret var statistikperioden ett år, på en dag när (inverkan 11 000 flyttningar inom kommunen och 4 500 flyttningar mellan kommuner).

Efter att lagen om hemkommun trädde i kraft har volymen av flyttningar inom kommunen och mellan kommuner ökat något år 1994 och därefter.

Fosterland

Det antecknas ett fosterland för varje person som införs i befolkningsdatasystemet. Fosterlandet fastställs enligt moderns stadigvarande hemland vid barnets födelse. Därmed är t.ex. Sovjetunionen fosterland för estniska inflyttare som är födda före Estlands självständighet. Likaså är Finland fosterland för personer som är födda inom de områden som Finland överlätit, trots att området inte längre hör till Finland. Fosterlandet fastställs enligt statsstrukturen vid tidpunkten för födelsen. Man kodar också fosterland enligt ISO 639-standarderna.

Födda

Med **levande födda** avses nyfödda som efter födseln andats eller visat andra tecken på liv. I statistiken över folkmängden beaktas bara levande födda barn till kvinnor som är fast bosatta i Finland.

Som **dödfödda** betraktas enligt World Health Organisation:s (WHO) definition nyfödda som väger minst 500 g, eller om födelsevikten inte kan fastställas, nyfödda som är döda vid födseln efter en graviditetstid på minst 22 veckor. WHO:s definition har tillämpats sedan år 1987. Fr.o.m. 2003 års statistik över befolkningsförändringar används samma nationella definition som i dödsorsaksstatistiken: dödfödda är nyfödda som väger minst 500 g, eller nyfödda som är döda vid födseln efter en graviditetstid på minst 22 veckor.

I fråga om **familjeställning** särskiljs barn som fötts inom och utom äktenskap. Barn som föds inom äktenskapet har äktenskaplig börd. Även en änka kan föda barn med äktenskaplig börd om graviditeten börjat under den tid äktenskapet varat. Barn som föds utom äktenskapet är utomäktenskapliga. I statistiken betraktas även de fall som utomäktenskapliga där modern efter barnets födelse ingår äktenskap med barnets far. Enligt lag erhåller dessa barn äktenskaplig börd efter det att föräldrarna ingått äktenskap med varandra. I denna publikation över befolkningsförändringar anges barnets familjeställning i regel enligt moderns civilstånd, dvs. enligt om modern var gift eller inte. Till kvinnor som blivit mödrar, men inte varit gifta vid barnets födelse räknas ogifta, änkor, frånskilda, änkor efter registrerat partnerskap, frånskilda från registrerat partnerskap och kvinnor i registrerat partnerskap.

Barnens ordningsnummer räknas på två sätt. Å ena sidan beaktas alla levande födda barn som modern fött, å andra sidan alla levande födda barn i det äktenskap som är i kraft.

En verksamhetsenhet inom hälso- och sjukvården skall anmäla levande födda barn till befolk-

ningsdatasystemet eller till magistraten i moderns hemkommun, som för in uppgiften i befolkningsdatasystemet. I undantagsfall görs anmälan till magistraten på barnets födelseort. (Kapitel I a Befolkningsdataförordningen 886/1993)

Befolkningsregisterföraren skall sköta om att barnet inom två månader efter födelsen anmäls till befolkningsdatasystemet. Registrering i den evangelisklutherska kyrkan eller det ortodoxa kyrkosamfundet förutsätter dop. Om föräldrarna hör till olika församlingar följer barnet vanligen modern. Enligt religionsfrihetslagen (767/1969) skall barnet införas i samma register som modern om föräldrarna hör till olika trossamfund och om inte annat har överenskommit.

Befolkningsregistercentralen ger barnet en personbeteckning i samband med registreringsanmälan. Befolkningsregistercentralen samlar inte in uppgifter om dödfödda. Uppgifter om dessa fås på basis av de intyg angående dödfödda som utfärdas av läkare. Intyget sänds av verksamhetsenheten för hälso- och sjukvård eller resp. läkare till länsstyrelsen, som vidarebefordrar intyget till Statistikcentralen. (Förordningarna 948/73 och 99/98)

Antalet dödfödda i statistiken över befolkningsförändringar kan avvika från antalet dödfödda i statistiken över dödsorsaker. Vi väntar kortare tid på uppgifterna om dödfödda då det gäller statistiken över befolkningsförändringar än då det gäller statistiken över dödsorsaker.

Det allmänna födelsetalet avser antalet levande födda per tusen personer i hela befolkningens medelfolkmängd. **Andelen dödfödda** avser antalet dödfödda barn per tusen levande- och dödfödda. **Det allmänna fruktsamhetstalet** avser antalet levande födda barn per tusen kvinnor i åldern 15–49 år i medelfolkmängden. **Fruktamhetstalet per åldersgrupp** avser antalet levandefödda barn som fötts av kvinnorna i en viss åldersgrupp per tusen kvinnor i medelfolkmängden i samma åldersgrupp. Enligt samma princip räknas **det äktenskapliga eller utomäktenskapliga fruktsamhetstalet efter åldersgrupp**. Det äktenskapliga fruktsamhetstalet räknas per gifta kvinnor och det utomäktenskapliga fruktsamhetstalet per ickegifta kvinnor. **Det totala fruktsamhetstalet** erhålls genom att sammanräkna de fruktsamhetstal som räknats för ett åldersår. Talet avser det uppskattade antal barn som kvinnan föder om fruktsamhetstalet för det aktuella året är oförändrat under kvinnans hela fruktsamhetsperiod och under förutsättningen att kvinnan i fråga inte avlider innan perioden är slut. Med befolkningens reproduktion avses att generationen byts. Reproduktionen mäts med **bruttoreproduktionstalet eller nettoreproduktionstalet**, som i allmänhet anger storleksrelationen mellan dotterge-

nerationen och mödragenerationen. Då nettoreproduktionstalet räknas beaktas fruktsamheten och dödligheten före den fruktsamma ålderns slut i mödragenerationen. I bruttoreproduktionstalet beaktas denna dödlighet inte. Om nettoreproduktionstalet är under ett räknat per kvinna, är dottergenerationen mindre än mödragenerationen och mödragenerationen har inte reproducerats.

Ingångna äktenskap

Med ingångna äktenskap avses, om inte annat anges, äktenskap som ingåtts av kvinnor som är fast bosatta i Finland. Antalet män och kvinnor som ingått äktenskap är inte samma, då antalet äktenskap mellan en kvinna som är fast bosatt i Finland och en man som är fast bosatt utomlands inte är lika med antalet äktenskap mellan en man som är fast bosatt i Finland och en kvinna som är fast bosatt utomlands. Nyckeltalen nedan kan räknas både för kvinnor och män, även om de definierats bara för kvinnor.

I tabellerna presenteras relationstal som beskriver giftermål. Vissa relationstal saknar etablerade namn. I fotnoterna till tabellerna anges med vilken delbefolknings medelfolkmängd antalet fall vid var tidpunkt har dividerats. Nedan definieras bara de relationstal som förekommer i tabellerna och som har etablerade namn. **Det allmänna giftermålstalet** avser antalet kvinnor som ingått äktenskap per 1 000 personer i hela befolkningens medelfolkmängd. **Giftermålstalet efter åldersgrupp** avser antalet kvinnor i en viss åldersgrupp som ingått äktenskap per 1000 ickegifta kvinnor och kvinnor i ickeregistrerat partnerskap i medelfolkmängden i den aktuella åldersgruppen. **Med allmän omgiftetal** avses antalet kvinnor som ingått ett andra eller senare äktenskap per 1 000 tidigare gifta kvinnor i medelfolkmängden. **Omgiftetalet efter åldersgrupp** räknas enligt samma princip som giftermålstalet efter åldersgrupp.

Totalindexet för giftermål beskriver hur stor andel av alla kvinnor (vanligen per 100 eller 1 000 personer) som ingår äktenskap under förutsättningen att ingen av dem avlider och att giftermålstalet efter åldersgrupp det aktuella året är i kraft hela den tid kvinnorna i fråga hör till åldersgruppen 15–49 år. Indexet beräknas genom att giftermålstalen efter åldersgrupp för det första äktenskapet i hela åldersintervallet summeras. Till skillnad från definitionen ovan räknas det åldersbestämda giftermålsfrekvens här genom att antalet kvinnor som ingått äktenskap ställs i relation till det totala antalet kvinnor i åldersgruppen.

In- och utvandring

En person som flyttat till Finland och tänker uppehålla sig här kontinuerligt över ett år, bör anmäla sin flyttning till magistraten på boningsorten (Befolkningsdatalagen 507/1993). Om personen tänker stanna i Finland för gott och har ett gällande tillstånd för minst ett års vistelse, bestäms hans hemkommun i allmänhet på samma grunder som i fråga om finländare (lagen om hemkommun 201/1994). Magistraten vidarebefordrar informationen till befolkningsdatasystemet.

Personer som flyttar ut ur landet bör göra flyttningensanmälan på samma sätt som personer som flyttar i Finland (Förordningen om hemkommun 1994). Som utvandrare betraktas personer som uppger att de har för avsikt att stanna utomlands över ett år. Ett undantag är finska medborgare som är diplomater, personer som arbetar inom utvecklingsarbete m.m. (lagen om hemkommun 201/1994). Enligt ett avtal mellan de nordiska länderna betraktas tillfällig vistelse på mindre än sex månader inte som flyttning. (Gällande ratifiering av det nordiska avtalet om befolkningsregister se 851/1990, Fördr.serier 49 och förordningen om hemkommun 351/1994.)

När en person flyttar från ett nordiskt land till ett annat bör han från utflyttningslandets lokala befolkningsregister få ett internordiskt flyttningensbetyg, som han bör vidarebefordra till inflyttningslandets lokala befolkningsregister (Förordningen om hemkommun 351/1994, 851/1990, Fördr. serie 49). Det lokala befolkningsregistret i inflyttningslandet återsänder flyttningensbeviset till utflyttningsregistret. Såsom flyttningensdag antecknas den dag då personen har upptagits i inflyttningslandets lokala befolkningsregister.

Inrikes omflyttning

Den som byter hemort skall senast inom en vecka efter flyttningen ange en flyttningensanmälan för sig och för de familjemedlemmar som flyttar tillsammans med honom. Flyttningensanmälan skall ges till magistraten på den nya hemorten. Flyttningen uppges som tillfällig eller varaktig. Magistraten avgör om det gäller en tillfällig eller varaktig ändring i hemorten. Studerandes flyttningar till studieorten har också kunnat betraktas som varaktiga flyttningar fr.o.m. 1.6.1994, då lagen om hemkommun (201/1994) trädde i kraft. Uppgifterna om byte av bostad och hemort vidarebefordras till befolkningsdatasystemet i maskinläsbar form. Magistraten på den nya boningsorten meddelar magistraten på den gamla boningsorten om ändringen (Befolkningsdatalagen 507/1993 samt ändring 202/1994;

lagen om hemkommun 201/1994; förordningen om hemkommun 351/1994).

Ett stadsområde omfattar urbana kommuner och eventuellt ett antal omringande kommuner, kranskommuner. En kommun har definierats som en kranskommun, om mer än 26 procent av de selsatta i kommunen år 1997 pendlade till centrum.

Inverkan av inkorporeringar har inte beaktats i statistiken över års 1990-99 flyttningsvolym, eftersom de inkorporerade kommunernas sammanräknade uppgifter representerar den inkorporerade kommunens uppgifter för åren före inkorporeringsåret. Inverkan av ändringen av statistikperioden beskrivs nedan i samband med begreppet för flyttning inom kommunen.

Benägenheten till omflyttning eller omflyttningsfrekvensen avser antalet omflyttare per 1 000 personer i medelfolkmängden inom utflyttningsområdet. På motsvarande sätt är flyttningsbenägenheten i en viss åldersgrupp antalet omflyttare i åldersgruppen i fråga per 1 000 personer i medelfolkmängden i åldersgruppen.

Nationalitet

Med nationalitet avses en persons medborgarskap i ett visst land. Vanligen är nationaliteten något man får vid födseln, men den kan ändras vid flyttning till ett annat land. En person kan också vara medborgare i flera länder (se Medborgarskapslagen 359/2003). Om en person är medborgare i två länder, av vilka det ena är Finland, ingår han/hon i statistiken som finsk medborgare. Om en utländsk medborgare som bor i Finland har medborgarskap i flera andra länder, ingår han/hon i statistiken som medborgare i det land som utfärdat det pass på vilket han/hon kommit till Finland. I statistiken över erhållande av medborgarskap ingår alla som fått finskt medborgarskap antingen genom ansöknings eller anmälningsförfarande.

Man kodar medborgarskap enligt ISO 3166-standard.

Registrerat partnerskap

Ett registrerat partnerskap mellan två personer av samma kön vilka vardera fyllt 18 år är ett registrerat partnerskap (Lag om registrerat partnerskap 9.11.2001/950). Ett partnerskap registreras av en myndighet som har rätt att förrätta borgerlig vigsel. Ett registrerat partnerskap upplöses då den ena parten i partnerskaper avlider eller dödförklaras eller genom domstolsbeslut.

Språk

I statistiken grundar sig språkindelningen på de uppgifter om modersmål som erhålls ur befolkningsdatasystemet. Då föräldrarna uppger ett nyfött barns namn till registret uppger de samtidigt barnets språk. Uppgiften om språk kvarstår oförändrad i registret om den inte ändras separat. Under år 1999 övergick Befolkningsregistercentralen till att koda språk enligt ISO 639-standard. Statistikcentralen får nu språken färdigt kodade och de ickekodade språken i klartext. Tidigare kodades alla språk i Statistikcentralen utgående från namnen i klartext och språket gavs en kod om det i Finland talats av omkring 15 personer.

Statistisk kommungruppering

I Statistikcentralen utvecklade statistisk kommungruppering har varit i bruk sedan år 1989. Indelningen gör en bättre åtskillnad mellan städer och landsbygd än den administrativa indelningen i städer och övriga kommuner. I den kommunindelningen har kommunerna grupperats i tre grupper på basis av tätortsbefolkningens andel och folkmängden i den största tätorten: **urbana kommuner, tätortskommuner, landsbygdskommuner.**

Till urbana kommuner förs de kommuner i vilka minst 90 procent av befolkningen bor i tätorter eller där folkmängden i den största tätorten är minst 15 000.

Tätortskommuner är däremot de kommuner i vilka minst 60 procent, men under 90 procent av befolkningen bor i tätorter och där folkmängden i den största tätorten är minst 4 000 men under 15 000.

Till landsbygdskommuner förs de kommuner där mindre än 60 procent av befolkningen bor i tätorter och där folkmängden i den största tätorten är under 15 000 och de kommuner där minst 60 procent, men under 90 procent av befolkningen bor i tätorter och där folkmängden i den största tätorten är under 4 000.

En förteckning över kommunerna grupperade enligt tätortsgränserna och kommunformerna och förändringar i dessa ingår från och med 1997 i Statistikcentralens publikation *Kommuner och kommunbaserade indelningar*. Gruppering har daterats varje femte år och har ny daterats enligt 2000 års uppgifter.

Utbildningsnivå

Uppgifter om utbildning grundar sig på Statistikcentralens examensregister. Utbildningsklassificeringen har reviderats år 1997. På grund av revidering

ringen är uppgif-terna för olika år inte längre jämförbara sinsemellan. Examina har klassificerats efter utbildningsklassificeringen för statistikåret. I statistiken över befolkningsförändringar används sex utbildningsnivåer: grundnivå, mellannivå, lägsta högre nivå, lägre högskolenivå, högre högskolenivå och forskarutbildningsnivå. Utbildningsnivån mäts enligt utbildningstid.

Personer som avlagt examen på grundnivå har högst 9 års utbildning. Det är frågan om t.ex. folk, mellan- och grundskolexamina. Personer som avlagt examen på mellannivå har 11–12 års utbildning. Utbildning av det här slaget är t.ex. studentexamen, yrkesinriktade examina på 1–3 år och yrkesexamina. Utbildning på lägsta högre nivå tar 2–3 år efter mellannivån. Det är fråga om t.ex. tekniker-, merkonom- och sjukskötares examina, som inte är yrkeshögskoleexamina. Slutförd utbildning på lägre högskolenivå kräver 3–4 år studier på heltid efter mellannivån. Till utbildning på lägre högskolenivå räknas t. ex. yrkeshögskoleexamina och lägre högskoleexamina. Examen på högre högskolenivå kräver i regel 5–6 års studier på heltid efter mellannivån. Till utbildning på högre högskolenivå räknas t.ex. magisterexamina och specialiseringsexamina för läkare. Examen på forskarutbildningsnivå kräver självständigt och publiceringsdugligt forskningsarbete eller avhandling. Examina är vetenskapliga licentiat- eller doktorsexamina.

Ålder

Uppgifterna om ålder avser åldern på händelsedagen. Medelåldern är summan av åldern vid händelse-tidpunkten för alla personer som upplevt händelsen i fråga dividerad med antalet personer. Eftersom åldern avser det antal år en person fyllt vid händelsedagen är åldern inte exakt. Av denna anledning utgår beräkningarna av medelålder från antagandet att alla personer i medeltal är $x+0,5$ år vid händelsetidpunkten.

Äktenskapsskillnader

Statistiken över äktenskapsskillnader grundar sig på uppgifter om beviljade äktenskapsskillnader som domstolar sänder till befolkningsdatasystemet. I statistiken har även de fall medtagits där en person som varaktigt är bosatt i Finland beviljats äktenskapsskillnad av en utländsk domstol. Om äktenskapsskillnaden beviljats utomlands, bör en utredning ges till registerföraren för registrering av äktenskapsskillnaden. Undantag utgörs av de äktenskapsskillnader som beviljats finska medborgare i Sverige och som registerförare i Sverige meddelar direkt till registerföraren i Finland.

Äktenskapsskillnad som utomlands beviljats en finsk medborgare kräver i allmänhet bekräftelse av Helsingfors hovrätt före registreringen. Utan bekräftelse kan man registrera beslut om äktenskapsskillnad som givits i de nordiska länderna och EU-länderna 1.3.2001 eller därefter.

Sedan 1980 avser äktenskapsskillnad, om inte annat anges, äktenskapsskillnader som beviljats kvinnor som är fast bosatta i Finland.

Lagen om ändring av äktenskapslagen (411/1987) trädde i kraft 1.1.1988. Den nya lagen gjorde det lättare att få äktenskapsskillnad. Antalet äktenskapsskillnader ökade mot slutet av år 1988, då de första äktenskapsskillnaderna enligt den nya lagen var möjliga (ett halvt års betänketid).

Äktenskapslagen innehåller inte längre stadganden om "återgång av äktenskap" eller om "annultering av äktenskap". Före den lag som trädde i kraft år 1988 upptogs dessa som egna klasser, nu ingår de i äktenskapsskillnaderna.

Nyckeltalen nedan kan räknas både för kvinnor och män, även om de definierats bara för kvinnor.

I tabellerna presenteras relationstal som beskriver äktenskapsskillnader. Vissa relationstal saknar etablerade namn. I fotnoterna till tabellerna anges med vilken delbefolknings medelfolkmängd antalet fall vid var tidpunkt har dividerats. Nedan definieras bara de relationstal som förekommer i tabellerna och som har etablerade namn. **Med allmän skilsmässofrekvens** avses antalet äktenskapsskillnader per 1 000 personer i hela befolkningens medelfolkmängd. **Skilsmässofrekvensen efter åldersgrupp** avser antalet kvinnor i en viss åldersgrupp som skilt sig per 1000 gifta kvinnor i medelfolkmängden i den aktuella åldersgruppen. **Totalindexet för äktenskapsskillnader** är nyckeltalet för äktenskapsskillnader under ett år. Äktenskap av olika ålder som slutar i äktenskapsskillnad ställs i relation till alla äktenskap som ingåtts under samma år. Av de par som skiljde sig år 2006 ställs t. ex. antalet par som varit gifta i 30 år i relation till antalet par som gift sig år 1976. På motsvarande sätt ställs antalet par som varit gifta i 29 år i relation till antalet par som gift sig år 1977 osv. På detta sätt får man fram hur många procent av äktenskap i olika ålder som slutat i äktenskapsskillnad. Summan av dessa är totalindexet för äktenskapsskillnad om den benägenhet att skilja sig som gäller beräkningsåret var oförändrad hela äktenskapets lopp (Recent demographic developments in Europe, Council of Europe 1991). Man kan påvisa att talet kan få större värden än 100. Sålunda anger det inte sannolikheten att skiljas.

Metodbeskrivning

Lokala befolkningsregister upprätthålls av den evangelisklutherska kyrkans och det ortodoxa kyrkosamfundets församlingar. Medlemmar i religionssamfund och personer som inte hör till något religionssamfund registerförs av magistraten. Dessa upprätthåller hemortsregister också över personer som hör till de kyrkliga befolkningsregistren. Uppgifterna i magistratens register och de kyrkliga befolkningsregistren överförs dagligen som linjeöverföring till Befolkningsregistercentralen för att befolkningsdatasystemet skall kunna uppdateras. Ur befolkningsdatasystemet får Statistikcentralen varje vecka uppgifterna om befolkningsförändringar.

Statistikcentralen väntade på uppgifter om befolkningsförändringar år 2006 ända till utgången av januari 2007. Ett undantag är uppgifterna om dödfödda. Dem väntade vi på till slutet av august 2007. Uppgifter som lämnats efter detta ingår i materialet för år 2007. Också uppgifter som gäller åren 2002–2005, men som anmälts mellan februari 2006 och januari 2007 ingår i materialet för år 2006.

Förändringar från tidigare år som ingår i materialet för år 2006 efter typ av befolkningsförändring

Typ av befolkningsförändring	Händelseår				
	Sammanlagt	2005	2004	2003	2002
Sammanlagt	677	516	77	39	45
Levande födda	66	57	6	3	–
Dödfödda	–	–	–	–	–
Döda	55	46	8	–	1
Inrikes omflyttning	55	53	–	1	1
Invandring	151	132	9	7	3
Utvandring	131	88	14	12	7
Kvinnor som ingått äktenskap	166	134	19	6	7
Kvinnor som beviljats äktenskapsskillnad	108	59	21	11	17

Felfrihet och exakthet

Befolkningsregistercentralens befolkningsdatasystem kan allmänt taget anses mycket täckande. För att en person skall få en personbeteckning måste han/hon registreras i befolkningsdatasystemet. I praktiken är det omöjligt att leva i Finland utan personbeteckning. Lagligt arbete, att öppna ett bankkonto, att sköta ärenden med myndigheter osv. förutsätter en personbeteckning. Man kan anta att det inte i Finland finns betydande antal personer med 'svart' arbete under perioder på mer än

ett år och som får lön kontant. En vistelse på minst ett år är en förutsättning för registrering i befolkningen i Finland.

Befolkningsdatasystemet har upprätthållits efter indragningen av mantalsskrivningen sedan år 1989 bara på basis av anmälningar om befolkningsförändringar. Den tillförlitlighetsundersökning som gjorts om befolkningsdatasystemet beträffande adresser berättar om riktigheten av anmälningar.

Befolkningsregistercentralen beställer årligen av Statistikcentralen en urvalsundersökning om adresssuppgifternas felfrihet. Omkring 10 000 personer tillfrågas om deras adress i befolkningsdatasystemet är korrekt. I undersökningen år 2006 hade 97,5 procent av de personer som besvarat helt rätt adress och 1,5 procent hade där ett litet fel. Undersökningens bortfall var 9,9 procent. För bortfallets del försökte man kontrollera adresserna ur andra källor. Av personerna i bortfallet kunde adressen för 82,8 procent konstateras vara rätt, för 5,1 procent som felaktig och för 11,2 procent kunde uppgiften inte kontrolleras. Om man antar att alla i bortfallet som kunde inte kontrolleras har adressen fel, vore den slutliga andelen av rätta adressen 97,2 procent.

I samband med kommunalvalen avslöjar returerade anmälningar om utlänningars rösträtt i allmänhet omkring 1 000 personer, som flyttat från landet utan flyttningsanmälan och som således fortsättningsvis är statistikförda i befolkningen. Befolkningsregistercentralen avlägsnar dessa före följande årsskifte ur den i landet bosatta befolkningen i befolkningsdatasystemet.

Tidsenlighet och rättidighet

Den slutliga statistiken över befolkningsförändringarna publiceras årligen i maj-juni, med undantag av antalet dödfödda, som publiceras i september. Sedan år 1999 har man som områdesindelning använt områdesindelningen den första dagen följande år. De kommuner som årets första dag sammanslås har redan statistikförts i statistiken för föregående års sista dag. Uppgiften om de sammanslagna kommunernas befolkningsförändringar före sammanslagningen finns tillgängliga fr.o.m. år 2003.

Preliminära uppgifter om befolkningen kommunvis finns tillgängliga månatligen. Preliminära uppgifter utges också i publikationen Kvartalsstatistik över befolkningen i slutet av följande månad efter kvartalet.

Tillgänglighet och transparens

Statistikcentralen ger bl.a. ut följande befolkningsstatistik:

I serien *Befolkning*

Årsstatistik

- Befolkningsförändringar kommunvis
- Befolkningens sammansättning
- Familjer
- Ulkomaalaiset ja siirtolaisuus (utlänningar och migration)

Kvartalsstatistik

- Befolkningens kvartalsstatistik (kommunvis)
- Med tre års intervaller
- Befolkningsprognos kommunvis

I serien *Hälsa*

- Dödsorsaker, årsstatistik

Befolkningsstatistik publiceras också i Statistisk årsbok för Finland och i form av specialutredningar i serien *Undersökningar*.

Primäruppgifter om befolkningen finns tillgängliga i elektronisk form kommunvis eller med en större områdesindelning i Statistikcentralens avgiftsfria Statistiska databasen (StatFin statistik-tjänst) under adress:

<http://tilastokeskus.fi/tup/tilastotietokannat>

Allmänna uppgifter och långa tidsserier beträffande hela landets befolkning finns på ingångssidan till befolkningsstatistik under adress:

<http://tilastokeskus.fi/til/vrm.html>

Mera specificerade uppgifter om befolkningen, bl.a. efter kommunens delområde, finns under den avgiftsbelagda elektroniska informationstjänsten. Informationstjänsten Altika har också kommunvisa uppgifter om befolkningen från och med år 1975. Mera information om Statistikcentralens avgiftsbelagda tjänster finns under adress:

<http://www.stat.fi/tup/tilastotietokannat/index.html>

Jämförbarhet

Jämförbara regionala tidsserier för befolkningsförändringar finns tillgängliga fr.o.m. år 1987. I tabellerna anges alltid vilken områdesindelning som använts.

Uppgifter om de befolkningsförändringar som gäller antalet födda, döda och ingångna äktenskap fås fr.o.m. år 1749. Från och med år 1773 finns det uppgifter om barnaföderskornas ålder i femårsklasser och från 1936 om alla födda barn efter moderns ålder. I och med statistikreformen år 1877 började man samla in uppgifter om döda efter ålder i ettårsklasser, vilket gjorde det möjligt att börja räkna exakta tabeller över dödlighet och levnadsår fr.o.m. 1880-talet. Tack vare statistikreformen började man också varje år samla in uppgifter om omflyttning och skilsmässor.

Statistikföringen över den migration som baserar sig på passförteckningar började år 1900 och fortsatte till 1984. Från och med år 1945 finns sifferuppgifter om den totala migrationen mellan Finland och utlandet. Uppgifterna har erhållits från andra länders statistikmaterial. Statistiken över flyttningsrörelsen mellan de nordiska länderna förbättrades år 1969, när det s.k. internordiska flyttningsbeviset togs i bruk i folkbokföringen i Norden. Statistikföringen av flyttningsrörelsen från Finland till länder utanför Norden har ytterligare förbättrats sedan år 1985, då emigranterna blev anmälningskyldiga.

Årliga uppgifter om befolkningen kommunvis finns tillgängliga i informationstjänsten Altika sedan år 1975. Tidsserier för befolkningsuppgifter i den avgiftsfria informationstjänsten "Väestö" börjar från år 1980 och 1987. Tidserien för hela landet gällande befolkningsförändringar börjar från år 1749.

Tydlighet och konsistens

I Statistikcentralens övriga statistik används befolkningsstatistikens material som primäruppgifter i fråga om befolkningen. Således stämmer Statistikcentralens statistik överens med varandra när det gäller uppgifter om befolkning.

Stakes, Forsknings- och utvecklingscentralen för social- och hälsovården, för ett födelseregister och publicerar uppgifter om antalet förlossningar, födda barn och nyfödda barn. Stakes siffror avviker i någon mån från Statistikcentralens siffror. Statistikcentralens siffror omfattar föderskor som stadigvarande bor i Finland vid barnets födelse, medan Stakes födelseregister omfattar alla som fött i Finland och deras barn.

Summary of vital statistics in 2006

At the end of 2006, the population of Finland totalled 5,276,955. This represents an increase of 21,375 persons, i.e. 0.41 per cent, from 2005. In the previous year, population growth was 18,963 persons.

Births

In 2006, 58,840 births occurred, on the year before 57,745. The total fertility rate was 1.84, which is a slightly higher rate than one year before. During the last 20 years the total fertility rate was at its lowest in 1987, when it was 1.59 and its highest in 1992, at 1.85. Finland has a fairly high birth rate by European comparison. Of the EU countries, only France, Ireland and Sweden have higher fertility than Finland. Among Nordic countries Iceland has the highest total fertility, in other Nordic countries the birth rate is in practise on the same level.

Deaths

The number of deaths totalled 48,065 in 2006, the year before 47,928. Measured by the 2006 mortality rate, the life expectancy of males at birth was 75.8 years and that of females 82.8 years. The life expectancy of males grew by 0.3 years and that of females by 0.5 years from 2005. During the last 20 years the male life expectancy has lengthened by 5.3 and the female one by 4.1 years. Mortality of Finnish women is low by European comparison when the new EU countries are also taken into consideration. Men join the middle rank due to high mortality of men in the new EU countries.

Infant mortality was 2.8 per 1,000 live births, the year before 3.0. The rate has varied between 2.8 and 3.3 per 1,000 live births in the last few years. Among EU countries Finland has low infant mortality and the rate is also one of the lowest in the world.

Migration

A total of 22,451 persons immigrated to Finland, which is 1,096 more than the year before. 12,107 persons emigrated from Finland, i.e. a decrease of 267 from 2005. Net immigration grew by 1,358 persons to 10,344. The number of immigrants is the highest ever during Finland's independence.

In 2006 286,522 person moved from one municipality to another. The number decreased by 3,627 from the year before.

Figure 1.
Live births and deaths in 1971–2006

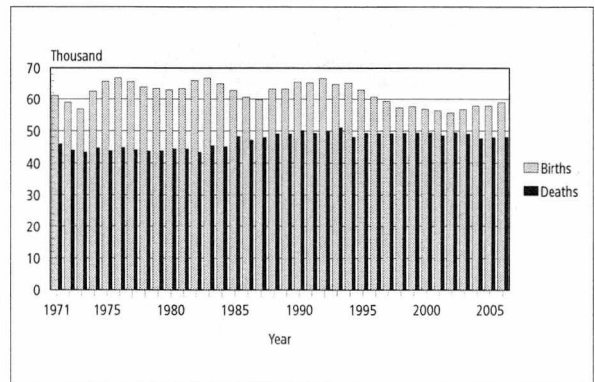

Figure 2.
Immigration and emigration in 1971–2006

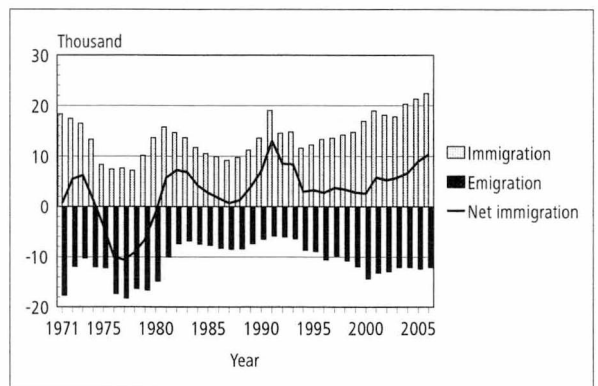

Figure 3.
Excess of births, net migration and population growth in 1971–2006

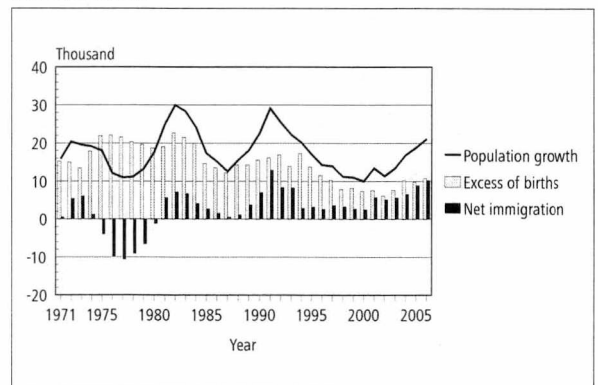

Figure 4.
Contracted marriages in 1960–2006

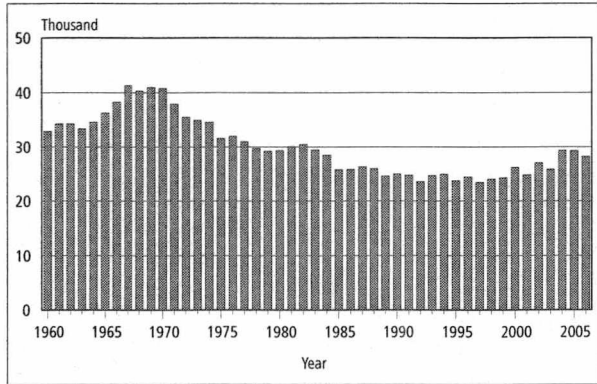

Figure 7.
Divorce rate by age group in 1970–2006: Women

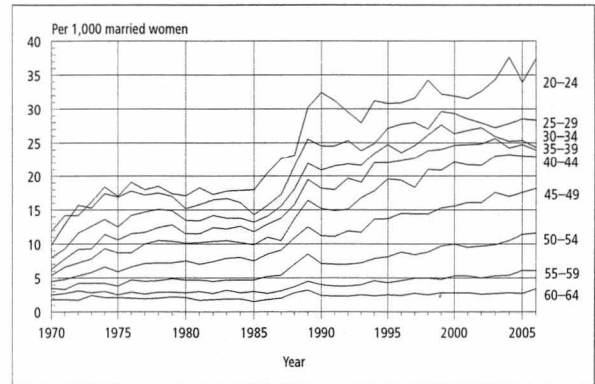

Figure 5.
Nuptiality of females under 45 by age group in 1965–2006

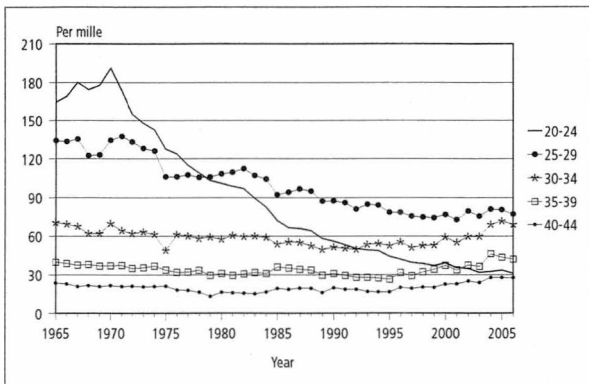

Figure 8.
Total fertility rate in 1965–2006

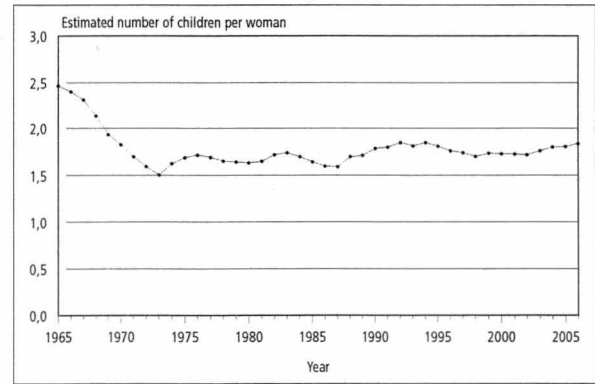

Figure 6.
Divorces in 1965–2006

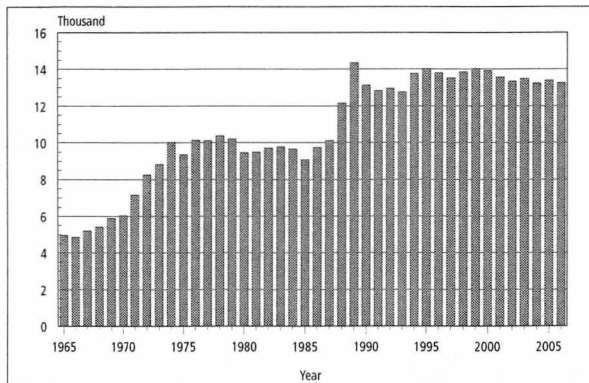

Figure 9.
Fertility by age group in 1965–2006

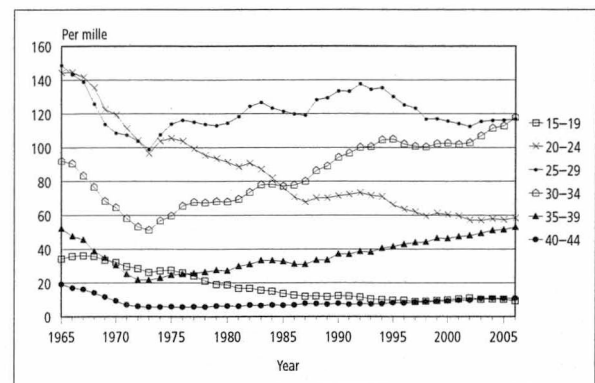

Figure 10.
Mortality by age and sex in 1971–2006; persons aged 35 or more

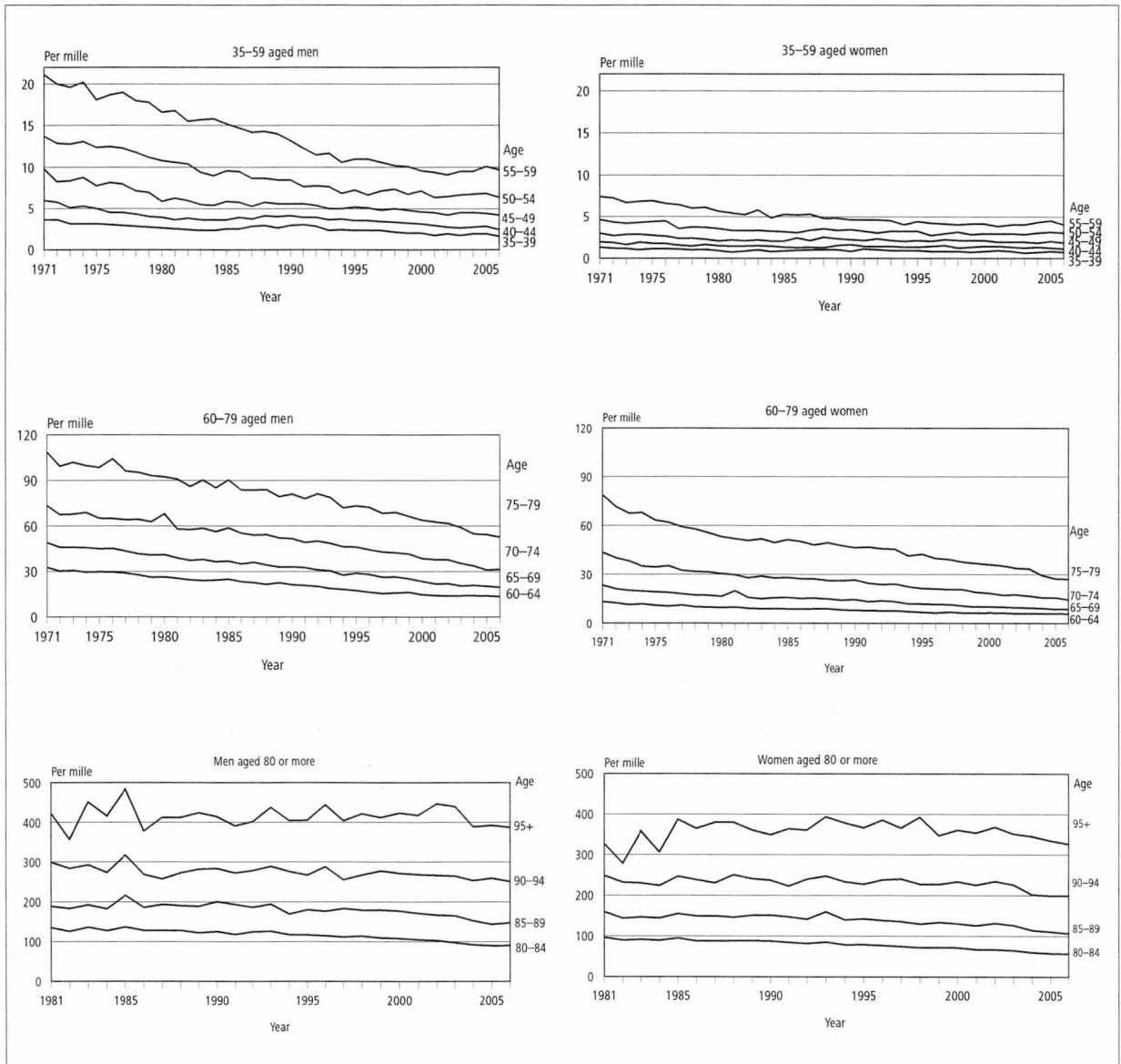

Figure 11.
Migration between municipalities and regions in 1982–2006

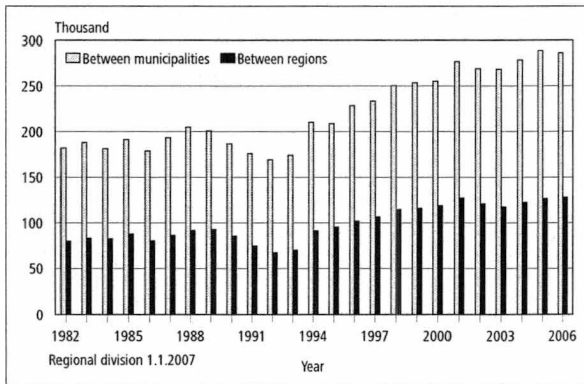

Figure 12.
Immigration of Finnish and foreign citizens in 1981–2006

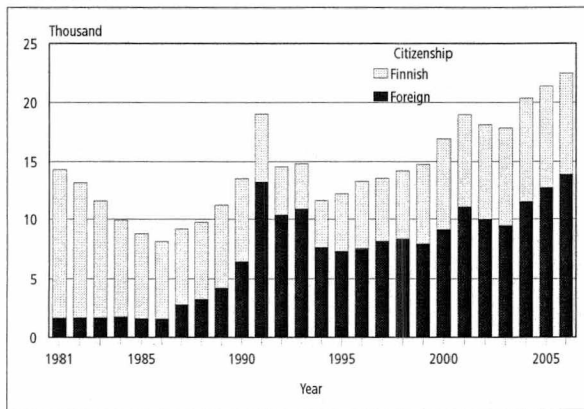
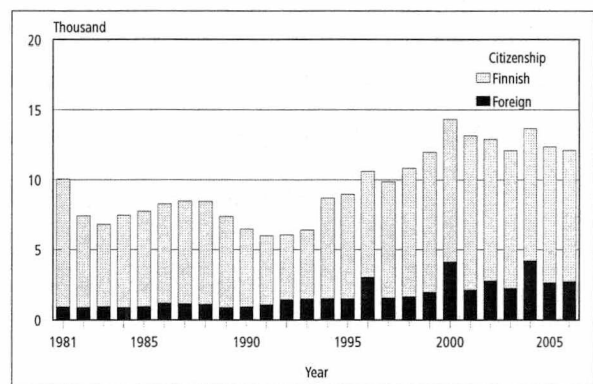

Figure 13.
Emigration of Finnish and foreign citizens in 1981–2006



Marriages and divorces

The number of marriages contracted was 28,236 in 2006, a decrease of 1,047 from the year before. The marriage rate, that is the number of married women per 1,000 non-married women aged 15 or over, was 22.6, on the year before, 23.6. At the end of 2006, there were 1,431,400 families in Finland, an increase of 5,400 families from the previous year. The proportion of consensual unions of all families was 20.9 per cent, but on the year before 20.6 per cent. The number of cohabiting couples was 299,000, on the year before 293,000.

13,255 divorces were granted, a decrease of 128 from 2005. During the last 15 years the number of divorces has varied between 13,000 and 14,000. The divorce rate, that is, the number of divorced women per 1,000 married women was 13.3, but on the year before 13.5.

Vital statistics, whole country -quality description

Relevance of statistical information

The main source used when producing Finnish population statistics is the Population Information System of the Population Register Centre. Changes in the data on the vital events of the resident population are updated into the Population Information System continuously by local population register authorities. From 1975 Statistics Finland has obtained population data from the Population Register Centre.

The last population registration was carried out in Finland on 1 January 1989. After that the Population Information System has been updated by notifications of changes. The data stored in the Population Information System are specified in the Population Information Act (11 June 1993/507).

Statistics Finland's function is to compile statistics on conditions in society (Statistics Finland Act of 24 January 1992/48). These also include demographic statistics. Statistics Finland's Rules of Procedure defines the Population Statistics unit as the producer of demographic statistics (Statistics Finland's Rules of Procedure, TK-00-669-05).

In accordance with the Act on the Municipality of Domicile, the municipality of domicile and the place of residence of individuals are recorded in the Population Information System. The municipality in which a person lives or the one construed by the inhabitant as the municipality of domicile on the grounds of residence, family ties, livelihood or other equivalent circumstances, or to which the inhabitant has close links due to the aforementioned circumstances is deemed the municipality of domicile. (Act on the Municipality of Domicile, 201/1994.) The population registered in the Population Information System is divided into those present and those absent. Those present are permanent residents of Finland, either Finnish nationals or aliens. Those absent are Finnish nationals who when emigrating from the country have reported that they intend to be absent from Finland for more than one year, with the exception of Finnish nationals who are diplomats and those working in development co-operation (Act on the Municipality of Domicile, 201/1994.) Only changes in the population resident in Finland on 31 December are taken into account when compiling statistics on vital events. Persons moving to Finland from abroad are classified in the population statistics if the place of residence they have

declared as their municipality of domicile is later confirmed as their place of residence.

Concepts

Adoptions

Some changes in the statutory order of succession were recorded in the population statistics among Finnish-born children adopted in 1987–1993, although no actual adoptions were made. From the 1994 statistics, only actual adoptions have been recorded as adoptions.

Age

In connection with vital events, age data refer to the age on the day the event took place. Average age is obtained by adding up the ages of all persons involved in the same event at the time of the event, after which the sum is divided by the number of these persons. As a person's age used is given in full years at the time of the event, it is not the exact age of that person. For this reason, it is assumed when computing average age that the persons were aged $x+0.5$, on average, at the time of the event.

Births

'Liveborn' is the term for a newborn who breathes or shows other signs of life after birth. Only liveborn children of women permanently resident in Finland are taken into account in the population statistics.

According to the World Health Organisation (WHO) definition, 'stillborn' is the term for a newborn with a birth weight of at least 500 g or, if the birth weight is not available, a newborn born dead after a pregnancy lasting 22 weeks or more. The WHO definition has been in use since 1987. From the 2003 vital statistics onwards, the same national definition is used as in the cause-of-death statistics: 'stillborn' is the term for a newborn with a birth weight of at least 500 g, or a newborn born dead after a pregnancy lasting 22 weeks or more.

Children are classified according to **family status** as legitimate or illegitimate. A child born in wedlock is legitimate. A widow can give birth to a legitimate child if the pregnancy began while still married. A child born out of wedlock is illegitimate. Cases where the mother has married the

child's father after the child's birth are also considered illegitimate in these statistics. According to law, such children only become legitimate as of the date when their parents enter into a marriage contract with each other. In this vital statistics publication the child's family status is primarily given by the mother's marital status, that is, whether the mother was married or not. Unmarried, widowed and divorced women, and women widowed after a registered partnership, separated from a dissolved registered partnership or living in a registered partnership are classified as not being married at the time of the child's birth.

The birth order is determined in two ways: either all live births to the mother are taken into account, or only the live births during the present marriage are included.

The health care unit has to report liveborn children to the Population Information System or to the register office of the mother's place of domicile to enter the information in the Population Information System. In exceptional cases the report is made to the register office of the child's place of birth. (Population Information Decree, Paragraph I a, 886/1993).

The population registrar ensures that a child is entered in the Population Information System within two months of birth. Registration in an Evangelical-Lutheran or Greek Orthodox parish presupposes baptism. Where parents belong to different parishes, the child is usually registered in the mother's parish. According to the Freedom of Religion Act (767/1969), where parents belong to different religious affiliations and have not agreed otherwise, the child is entered in the mother's register. The Population Register Centre issues the child an identity number on the basis of the child's notice of registration.

The Population Register Centre does not collect data on stillbirths. These data are obtained from stillbirth certificates written out by physicians. The health care unit or the physician in question forwards the certificate to the Provincial State Office which sends it to Statistics Finland (Statutes 948/1973 and 99/1998).

In the vital statistics the number of stillbirths may differ somewhat from the number of stillbirths in the cause of death statistics. The deadline for data on stillbirths is shorter for the vital statistics than for the cause of death statistics.

The excess of births over deaths, that is, natural population increase means the difference between births and deaths. The **crude birth rate** refers to the number of births per 1,000 persons of the mean population. The **proportion of stillbirths** refers to the number of stillborn children per

1,000 liveborn and stillborn children. The **general fertility rate** indicates the number of liveborn children per 1,000 women of the mean population aged 15 to 49. The **age-specific fertility rate** indicates the number of live births per 1,000 women of the mean population in the age group in question. This same principle is applied for calculating **age-specific legitimate or non-marital fertility rates**. The legitimate fertility rate is calculated per married women and the non-marital fertility rate per non-married women. The **total fertility rate** is obtained by adding up the fertility rates calculated for one year. The rate refers to the estimated number of children born to a woman, given that the fertility rate of that statistical year prevails during the whole reproductive period of this woman on condition that the woman does not die before the end of the said period. The reproduction of the population refers to a change of a generation into a new one. Reproduction is measured by **gross reproduction rates or net reproduction rates** that generally indicate the ratio between the sizes of the daughter's and mother's generations. The fertility and mortality of the mother's generation before the end of the childbearing age is taken into account in the calculation of the net reproduction rate. In the gross reproduction rate this mortality is not taken into consideration. If the net reproduction rate calculated per one woman is less than one, the daughter's generation is smaller than the mother's generation and the mother's generation has not reproduced itself.

Citizenship

Citizenship refers to a person's legal nationality in a certain country. Citizenship is usually determined at birth, but it may be changed upon moving to live in another country. A person may also be a citizen of more than one country (see Nationality Act, 359/2003). Persons with both Finnish and foreign citizenship will be entered in the statistics as Finnish nationals. If a foreign national living in Finland has several nationalities, that person will be entered in the statistics as a national of the country on whose passport he or she arrived in the country. Persons having received Finnish nationality by both proceedings initiated upon petition and by declaration procedure are included in statistics on recipients of Finnish nationality.

The Population Register Centre has adopted the ISO 3166 standard in its nationality classification. Prior to this, nationality was classified according to country codes provided by Statistics Finland.

Country of birth

All persons entered in the Population Information System are indicated a country of birth, which is determined on the basis of the mother's permanent home country at the time of birth. This means, for example, that the country of birth of Estonian immigrants born before Estonian independence is the Soviet Union. Similarly, the country of birth of people who were born in areas that Finland has subsequently ceded is Finland even though the area no longer is Finnish territory. Country of birth is indicated according to the form of government at the time of birth. The Population Register Centre introduced the ISO 639 Standard also in its country of birth coding.

Deaths

Deaths have to be reported immediately either to a physician or to the police. The health care unit or the physician has to report the death to the Population Information System (Act 858/1997). A death certificate is issued by a physician. In exceptional cases, a report on the cause of death can be made by the police or the Provincial State Office, after which the data on death can be supplied to the register office, which will take it to the Population Information System.

The death certificate or the report is to be delivered to the Provincial State Office, where it is checked and forwarded to Statistics Finland. The checking is made by a forensic pathologist or a specifically trained provincial physician (Statutes 948/1973 and 99/1998). Death certificates are used at Statistics Finland for compiling the cause-of-death statistics, which are published as a separate series.

Persons declared dead have been included in deaths since 2005 when the amended act (127/2005) on declaring someone as legally dead made it possible in certain circumstances to speed up considerably the process of declaring someone as legally dead. A petition for declaring a person as legally dead can be submitted immediately after his/her disappearance if at the time of the disappearance the person was in an accident causing immediate mortal danger. A petition for declaring someone as legally dead can also be submitted after a waiting period of between one and five years dependent on the situation. The date of the day when the person was last known to have been alive is regarded as the starting date of the waiting period. A petition for declaring someone as legally dead must be submitted to the court in whose district the disappeared person's last municipality of

residence was located. The court concerned also makes a decision about declaring the person as legally dead and about the date of death of the disappeared person. The court will enter the decision about declaring the person as legally dead into the Population Information System from which they become available to Statistics Finland.

The number of deaths in the population statistics differs to some extent from the one in the cause-of-death statistics compiled on the basis of death certificates. The statistics include a separate category for **infant mortality**, i.e. for children who died before their first birthday per 1,000 live-born children. **Perinatal mortality** refers to the number of stillbirths and those who died in their first week of life per 1,000 births. **The crude death rate** indicates the number of deaths per 1,000 of the mean population. **The age-specific death rate** refers to the number of deaths per 1,000 of the mean population in the age group in question. **The probability of death** at some age x refers to the probability of a person living until the age of x to die during that year of age.

Divorces

The divorce statistics are based on data on granted decrees of divorce transmitted to the Population Information System by district courts. The statistics also include cases where a permanent resident of Finland is granted a divorce by a foreign court. If the divorce is granted abroad, it must be reported to the register keeper for registration of divorce. Exceptions are divorces granted to Finnish citizens in Sweden, on which the Swedish register keeper notifies the Finnish counterpart directly.

A divorce granted to a Finnish citizen abroad usually requires validation by the Helsinki Court of Appeal before registration. Divorce decisions given in the Nordic Countries and in the EU countries as of 1 March 2001 can be registered without validation.

As of 1980 'divorces' refer to the divorces of females permanently resident in Finland, unless otherwise indicated.

The amendment to the Marriage Act (411/1987), effective from the first of January 1988, simplified divorce proceedings. Divorce figures began to rise towards the end of 1988, when the first divorces (after a reconsideration period of six months) became effective under the new legislation. The Marriage Act no longer has regulations on "cancellation of marriage" or "nullification of marriage". Before the new act came into force in 1988 these were in separate groups, now among divorces.

The key figures defined below can be calculated for women and men, although they are defined to be calculated for women only.

The tables of the publication show ratios describing the divorce rate. Not all of these ratios have a fixed name. The footnotes to the tables indicate the mean population of the part of the population used for dividing the number of cases each time. In the following only those ratios in the tables are defined that have a fixed name. The **crude divorce rate** refers to the number of divorces per 1,000 of the mean population. The **age-specific divorce rate** indicates the number of divorced women per 1,000 married women of the mean population in the age group in question. The **total divorce rate** is an index calculated from the divorces granted in one year. Ratios are calculated between the numbers of marriages contracted in different years and ending in divorce and the numbers of all marriages contracted the same year, respectively. For example, for couples divorced in 2006, a ratio is calculated between those married for 30 years and all couples married in 1976; between those married for 29 years and all couples married in 1977; and so on. The sum of these ratios, expressed per hundred, is the total divorce rate. It is interpreted indicating the percentage of marriages that would end in divorce if the divorce rate of the reference year remained the same during the entire marriage (Recent demographic developments in Europe, Council of Europe 1991). It can be shown that total divorce rate may receive values higher than 100. Hence it does not express the probability of divorce.

Educational level

The data on education are based on Statistics Finland's Register of Completed Education and Degrees. The Standard Classification of Education has been revised in 1997. Due to the revision, data from different years are no longer comparable. Qualifications and degrees have been classified according to the Standard Classification of Education valid in the statistical reference year concerned.

Six categories are used for level of education in vital statistics: basic level, upper secondary level, lowest level tertiary, lower-degree level tertiary, higher-degree level tertiary and doctorate or equivalent level. Educational level is measured by the duration of education. Those with basic level qualifications have had at most nine years of education, with leaving certificates from primary schools, middle schools and comprehensive schools. Those having completed the upper sec-

ondary level of education have spent 11 to 12 years in education. These qualifications include matriculation examination, vocational qualifications attained in 1–3 years and further vocational qualifications. Lowest level tertiary education comprises vocational college education with a duration of 2 to 3 years after upper secondary education. Examples of vocational college qualifications include qualification of technician engineer, diploma in business and administration and diploma in nursing, which are not polytechnic degrees. Those having completed lower-degree level tertiary education have had 3 to 4 years of education after upper secondary education. Lower-degree level tertiary education comprises, among others, polytechnic degrees and lower university degrees. Higher-degree level tertiary education comprises education with a duration of 5 to 6 years after upper secondary education. This type of education leads to higher university degrees (master level) and specialist's degrees in medicine. Doctorate or equivalent level tertiary education comprises post higher-degree level academic degrees of licentiate and doctorate (scientific post-graduate degrees).

Immigration and emigration

Persons who have moved to Finland and who intend to reside or have resided in Finland for twelve months without interruption must notify the register office of their move (Population Data Act 507/1993). If a person intends to live permanently in Finland and has a valid residence permit for at least twelve months, the place of domicile is generally determined according to the same principles as with Finnish nationals (Act on the Municipality of Domicile 201/1994). The register office then enters these data to the Population Information System.

Those emigrating to a place of domicile abroad must supply a notice of change of address just as those who migrate within the country have to do (Statute on the Municipality of Domicile 351/1994). Those who move to a domicile abroad for more than twelve months are primarily classed as emigrants. An exception to this are Finnish nationals working as diplomats and those involved in development co-operation, etc. (Act on the Municipality of Domicile 201/1994). In accordance with an agreement between the Nordic countries, a period of temporary residence of less than six months is not construed as a move (On the Entry into Force of the Agreement Relating to the Population Registers in the Nordic countries 851/1990, Agreement Series 49 and Statute on the Municipality of Domicile 351/1994).

When a person migrates from one Nordic country to another, the local population register of the country of exit must provide the migrant with a Nordic Certification of Notice of Departure to be delivered to the local population register of the country of arrival (Decree on the Municipality of Domicile 351/1994, 851/1990, Agreement Series 49). The local population register authority of the country of arrival returns the certification to the register centre of the country of departure. The day on which the migrant is entered into the local population register of the country of arrival is recorded as the date of move.

Internal migration

Those changing place of domicile are expected within one week of the move to report on the change of address, specifying all family members involved in the move. The notice is delivered to the register office of the new place of residence. The move is indicated as either a permanent or a temporary one, and once the register office receives the notice, the register office determines whether the nature of the move involves a permanent or temporary change of domicile. Since 1 June 1994, when the Act on the Municipality of Domicile (201/1994) came into effect, students moving due to their studies have had the right to register themselves as permanent residents in the municipality in which they study. Data on the change of dwelling and place of domicile are transferred in machine-language format to the Population Information System. The register office of the new place of residence sends the data on the new place of domicile to the register office of the former place of residence. (Population Data Act 507/1993 and amendment 202/1994; Act on the Municipality of Domicile 201/1994; Decree on the Municipality of Domicile 351/1994)

Urban regions comprise an urban municipality and possibly a group of municipalities adjoining it. A municipality is defined as a satellite municipality if in 1997 the rate of the largest commuting flow to the centre was higher than 26 per cent of the employed persons in the municipality.

The effect of annexations has not been taken into account in the statistics on the volume of migration in the years of 1990-99 because combined figures for the annexed municipalities are given as the figures for the annexed municipality in the years prior to the year of annexation. The effect of the change in the statistical period is illustrated below in connection with the description of the intra-municipal migration concept.

The propensity for internal migration, or the rate of internal migration, refers to the number of migrants per 1,000 of the mean population in the area of departure. The propensity for internal migration indicates the migrants per 1,000 of the mean population in the age group in question.

Intramunicipal migration

Statistics Finland receives information on the changes in place of residence that involve a permanent change of domicile. These changes in domicile are classified at Statistics Finland into intramunicipal moves and intermunicipal moves. Intramunicipal moves consist of moves from one dwelling to another within the same municipality, with moves from one building or house to another forming a separate sub-category. Intramunicipal statistics dating to 1986 and earlier cover only moves from one building or house to another within the same municipality.

Until 1993, the concept of intramunicipal migration consisted of moves from one household-dwelling unit to another within the same municipality. Since 1994, intramunicipal moves from institutional household-dwelling units to private household-dwelling units and vice versa have been included in the data. Moves from a situation where there is no permanent dwelling to private household-dwellings and vice versa have been classified as intramunicipal migration since 1994. This change in the concept has resulted in an increase of about 6 per cent in the intramunicipal migration data.

When the data for 1993 were produced, the statistical period was also changed from the period of 2 January to 1 January into 1 January to 31 December because of the corresponding change in the Population Information System. In the transition year the statistical period fell one day short of one year (the effect being 11,000 cases of intramunicipal migration and 4,500 cases of intermunicipal migration).

The coming into force of the Act on the Municipality of Domicile has somewhat increased the volume of intramunicipal and intermunicipal migration in 1994 and after that.

Marital status

The marital status of a person refers to the status according to the Finnish Marriage Code (234/29). It should be noted that cohabiting is not a marital status. People representing all marital status categories may be cohabiting, including those who are still officially married.

Current divorce regulations no longer recognize the concept of legal separation. Those persons who are legally separated on the basis of the old divorce provisions prior to 1 January 1988 and still living apart have been slotted under married persons in the statistics.

The marital status classification is as follows: **unmarried, married, divorced, widowed, partner in a registered partnership, dissolved registered partnership, widowed after a registered partnership.**

Marriages

'Marriages' refer to marriages contracted by females permanently resident in Finland, unless otherwise indicated. The number of males and females who contracted marriage is not equal because the number of marriages contracted between females permanently resident in Finland and males living permanently abroad differs from the number of marriages contracted between males permanently resident in Finland and females living permanently abroad. The key figures defined below can be calculated for women and men, although they are defined to be calculated for women only.

The tables of the publication show ratios describing the marriage rate. Not all of these ratios have a fixed name. The footnotes to the tables indicate the mean population of the part of the population used for dividing the number of cases each time. In the following only those ratios in the tables are defined that have a fixed name. **The crude marriage rate** refers to married women per 1,000 of the mean population. **The age-specific marriage rate** indicates the number of married women per 1,000 non-married women and women not in registered partnership of the mean population in the age group in question. **The crude remarriage rate** refers to the number of second or higher order marriages contracted by women per 1,000 previously married women of the mean population. **The age-specific remarriage rate** is calculated using the same principle as for the age-specific marriage rate.

The total marriage rate describes the proportion of women (generally per 100 or 1,000 persons) that contract marriage in their lives, on condition that none of them die and that the marriage rate in the pertinent cohort remains constant throughout the period when these women belong to the age groups of 15 to 49 years. It is computed by adding up the age-specific marriage rates of first marriages in the whole age period. Differing from the definition above, the age-specific marriage rate is here calculated in proportion to those having

contracted marriage per all women of the age group.

Language

In the population statistics the language distribution is based on the data on the person's mother tongue obtained from the Population Information System. At the same time as parents register the name of their newborn, they also indicate the child's language. That language will only be changed upon separate application. During 1999, the Population Register Centre introduced the ISO 639 Standard in its language coding. Statistics Finland now receives languages ready coded and uncoded ones as plain text. Prior to this, Statistics Finland coded all foreign languages from their plain text names by assigning a code to a language if its speakers in Finland numbered approximately 15.

Population

The data on the population resident in Finland on the 31st of December are derived from the Population Information System. The statistics used in the 'Population' publications are based on the resident population. The data for 2006 were collected according to the regional division prevalent on the first day of the following year, meaning that these statistics are based on the regional division valid on 1 January 2007. At the start of 2006 there were 431 municipalities in Finland while at the start of 2007 they numbered 416.

Change of population is defined as increase of population added up with correction of population. This is mostly comprised of retrospective corrections of errors that have occurred in the processing of notifications of change of address. **Increase of population** is the sum of excess of births over deaths and net immigration. **The excess of births**, that is the natural population increase, refers to the difference between live births and deaths.

The notion of **mean population** (or average population) refers to the average of the populations of two consecutive years. The average population in 2006 is thus derived from the average of the populations in 2005 and 2006. When a ratio describing some phenomenon is calculated for the statistical year, the number of events in the phenomenon in question is usually expressed as a proportion of the mean population of the people or the groups subject to the event. The figures relating to population events are generally given as per 1,000, that is, the result of the division is multiplied by one thousand. For this reason, it is indicated below in the definitions for population sta-

tistics that a certain phenomenon is present in population 'per 1,000 of the mean population'.

Registered partnership

"Registered partnership" refers to registered partnership of two persons of the same sex aged 18 or over (Act on Registered Partnerships of 9 Nov. 2001/950). Partnership is registered by an authority entitled to perform civil marriage ceremonies. Registered partnership is dissolved when one partner dies or is declared dead, or when it is dissolved by court order.

Statistical grouping of municipalities

Statistics Finland introduced a new statistical grouping of municipalities in 1989. The new classification allows for more accurate distinctions between urban and rural areas than did the administrative classification into cities and other municipalities.

The municipal classification divides municipalities into three categories according to the proportion of people living in urban settlements and the population of the largest urban settlement: urban municipalities, semi-urban municipalities, rural municipalities.

Urban municipalities include those municipalities in which at least 90 per cent of the population lives in urban settlements or in which the population of the largest urban settlement is at least 15,000.

Semi-urban municipalities are municipalities in which at least 60 per cent but less than 90 per cent of the population lives in urban settlements and in which the population of the largest urban settlement is at least 4,000 but less than 15,000.

Rural municipalities include those municipalities in which less than 60 per cent of the population lives in urban settlements and in which the population of the largest urban settlement is less than 15,000; and those municipalities in which at least 60 per cent but less than 90 per cent of the population lives in urban settlements and in which the population of the largest settlement is less than 4,000.

Methodological description of survey

Each parish in the Evangelical-Lutheran and Greek Orthodox churches maintains a population register; in addition, the register office of each jurisdictional district maintains a register of the members

Vital events of prior years included in the data for 2006 by type of event

Type of event	Year of event				
	Total	2005	2004	2003	2002
Total	677	516	77	39	45
Live births	66	57	6	3	–
Stillbirths	–	–	–	–	–
Deaths	55	46	8	–	1
Internal migration	55	53	–	1	1
Immigration	151	132	9	7	3
Emigration	131	88	14	12	7
Marriages of females	166	134	19	6	7
Divorces of females	108	59	21	11	17

of other religious bodies and of those with no religious affiliations. Data recorded in the population registers of the jurisdictional districts and parishes are transferred daily to Population Register Centre to be updated in the Population Information System. Statistics Finland receives the updated data on vital events in machine-language format on a weekly basis.

The deadline for delivering data to Statistics Finland on vital events in 2006 was the end of January 2007. The exception to this were the data on stillbirths, which were expected by the end of August 2007. Data on population changes in 2006 delivered to Statistics Finland after this date are included in the 2007 data. Data on events relating to the years 2002 through to 2005 and reported between February 2006 and January 2007 are included in the 2006 data.

Correctness and accuracy of data

In general, the Population Information System of the Population Register Centre can be considered very exhaustive as regards persons. In order that a person obtains a personal identity code, he or she has to be registered in the Population Information System. It is practically impossible to live in Finland without a personal identity code. A personal identity code is needed so that one can work legally, open a bank account, have dealings with authorities and so on. It can be safely assumed that Finland cannot have any substantial numbers of 'moonlighters' who receive their pay in cash for periods of over one year, for example. Staying in Finland for at least one year is the prerequisite for registering into the population of Finland.

After abolishment of yearly checking of domicile registers (January 1) in 1989 the Population Information System has been maintained only by

notifications of changes to population information. Their correctness is determined by a reliability survey made on the addresses in the Population Information System.

The Population Register Centre charges Statistics Finland with the task of conducting yearly a sample survey on correctness of address information. Around 10,000 people are asked whether their address in the Population Information System is correct. In the 2006 survey, the address was absolutely correct for 97.5 per cent of the respondents and for 1.5 per cent of the respondents there was a minor error. The nonresponse rate of the survey was 11.0 per cent. The addresses of the nonrespondents were checked from other sources as far as possible. The address could be established as correct among 83.1 per cent of the nonrespondents, as incorrect among 6.5 per cent and as unverifiable among 10.1 per cent. Assuming that all the unverifiable addresses were incorrect the final proportion of the correct addresses were 97,2 per cent.

In connection with municipal elections, returned notifications of voting sent to foreigners usually reveal around 1,000 persons who have moved from the country without giving notice and are thus still included in the Finnish population. The Population Register Centre removes them from the resident population in the Population Information System before the following turn of the year.

Timeliness and promptness of published data

Final vital statistics are published yearly in May to June, except for those on stillbirths, which are released in September. Since 1999 the regional division used has been that of the first day of the following year. Thus the municipalities that unite on the first day of the new year are already combined in the statistics on the last day of the previous year. Information on the vital statistics of the united municipalities before the unification is available from 2003 onwards.

Preliminary population data by municipality are available by month. In addition, the publication Quarterly Population Statistics containing preliminary data is released always at the end of the month following the previous quarter.

Accessibility and transparency/clarity of data

Statistics Finland produces for example the following population statistics:

Population series

Annual statistics

- Vital Statistics by Municipality
- Population Structure
- Families
- Foreigners and International Migration

Quarterly statistics

- Quarterly Statistics on Population (by municipality)

Every three years

- Population Projection by Municipality

Health series

- Causes of Death, annual statistics.

Population statistics are also published in the Statistical Yearbook of Finland and as special compilations in the Studies series.

Basic population data are available in electronic form by municipality or with larger regional divisions than municipality in Statistics Finland's free Statistical Database (StatFin statistical service) at: <http://tilastokeskus.fi/tup/tilastotietokannat>

General information and long time series on the population of the whole country can be found from the home page of Demographic Statistics at: <http://tilastokeskus.fi/til/vrm.html>

The chargeable information service contains more specified information about the population by sub-area of municipality, for example. The Altika statistical service also includes municipality-specific population data from 1975 onwards. More information about Statistics Finland's chargeable services is available at: <http://www.stat.fi/tup/tilastotietokannat/index.html>

Comparability of statistics

Comparable regional vital statistics series are available from 1987. The tables always indicate which regional division is used.

Vital statistics data on the numbers of births, deaths and marriages contracted are available from 1749 onwards. From 1773 there are data about

mothers having given birth by five-year age group and from 1936 about all children born by age of mother. After the statistical revision of 1877 collection of data on deaths was started by one-year age group, which made it possible to begin calculation of accurate mortality and lifetime tables from the 1880s onwards. On account of this statistical revision, annual collection of data on migration and divorces was also started.

Compilation of statistics on immigrants based on lists of passports began in 1900 and continued until 1984. From 1945 there are data on the total volume of migration between Finland and foreign countries derived from statistical materials of other countries. The migration statistics between the Nordic Countries improved in 1969, when the so-called Inter-Nordic Migration Form was introduced. Production of statistics on migration outside the Nordic Countries improved further in 1985, when the obligation to notify was extended to emigrants.

Population data by municipality are available in electronic form in the Altika information service from 1975 onwards. The population time series in

the free "Väestö" online service begin from the year 1980 or 1987. Vital statistics time series for the whole country is available from 1749.

Coherence and consistency/uniformity

Statistics Finland's other statistics use the data of demographic statistics as basic information on population. Consequently, Statistics Finland's other statistics correspond to demographic statistics.

Stakes, the National Research and Development Centre for Welfare and Health, maintains a register of births and publishes information about childbirths, births and newborn. The figures of Stakes differ somewhat from those of Statistics Finland. Statistics Finland's figures include among women giving birth those who are permanently resident in Finland at the time of the birth of the child, while the Stakes register of births contains all women having given birth in Finland and their children.

List of terms

Avioerot – Divorces
Avioliitot – Marriages contracted
Elävänä syntyneet – Live births
Kaupunkimaiset kunnat – Urban municipalities
Koko maa – Whole country
Kunnassamuutto – Intramunicipal migration, migration within municipality
Kuntien välinen muuttoliike – Internal migration, migration between municipalities
Kuolleet – Deaths
Lähtömuutto – Out-migration
Maahanmuutto – Immigration
Maaseutumaiset kunnat – Rural municipalities
Maastamuutto – Emigration
Nettomaahanmuutto – Net immigration
Nettomuutto – Net migration
Seutukunta – Sub-regional unit
Syntyneiden enemmys – Excess of births
Taajaan asutut kunnat – Semi-urban municipalities
Tulomuutto – In-migration
Väestönlisäys – Increase of population
Väkiluku – Population
Väkiluku vuoden lopussa – Population at end-year
Väkiluvun korjaus – Correction of population register

Provinces and Regions

Etelä-Suomen – Province of Southern Finland
Länsi-Suomen – Province of Western Finland
Itä-Suomen – Province of Eastern Finland
Oulun – Province of Oulu
Lapin – Province of Lapland
Ahvenanmaan – Province of Åland
Etelä-Karjala – South Karelia
Etelä-Savo – South Savo
Pohjois-Savo – North Savo
Pohjois-Karjala – North Karelia
Etelä-Pohjanmaa – South Ostrobothnia
Pohjanmaa – Ostrobothnia
Keski-Pohjanmaa – Central Ostrobothnia
Pohjois-Pohjanmaa – North Ostrobothnia
Lappi – Lapland
Ahvenanmaa – Åland

Taulukot – Tabeller – Tables

1.01 Väestö sukupuolen ja iän mukaan 1995 - 2006

Befolkningen efter kön och ålder 1995 - 2006

Population by sex and age 1995 - 2006

Ikäryhmä Åldersgrupp Age group	Vuosi - År - Year											
	1995	1996	1997	1998	1999	2000	2001	2002	2003	2004	2005	2006
Molemmat sukupuolet - Boda könen - Both sexes												
Yhteensä Totalt - Total	5116826	5132320	5147349	5159646	5171302	5181115	5194901	5206295	5219732	5236611	5255580	5276955
0-4	324870	320172	312733	304936	297522	291275	286792	283195	283137	283693	284949	288127
5-9	316643	320975	327353	328311	329375	326424	321777	314463	306715	299434	293416	289219
10-14	330257	327420	321264	317898	316104	318634	323018	329351	330245	331433	328539	323835
15-19	327118	325344	326932	330273	332206	331778	329220	323130	319754	318105	320942	325347
20-24	305051	310629	317870	326044	328066	327230	325599	327262	330871	333364	333936	332004
25-29	347131	334569	320816	307320	304448	306202	312190	319485	327973	330853	331174	330967
30-34	379987	377527	374399	367975	357565	346890	335071	321645	308602	306354	308990	315588
35-39	384742	380187	378530	381393	380939	378646	376538	373457	367428	357316	347754	336438
40-44	404232	403081	397190	391075	386486	382265	378091	376608	379711	379466	377782	376003
45-49	436449	428832	421934	411958	404445	399427	398557	393036	387053	382724	379095	375319
50-54	319111	334890	373934	401144	423566	428147	420940	414266	404572	397493	392973	392282
55-59	267867	285534	279074	281074	284194	310083	325664	363817	390583	412327	416888	410077
60-64	240951	240005	242832	251425	259218	256916	274073	268016	269893	273109	297977	313032
65-69	235870	236340	235617	230291	227163	225524	225223	228179	236582	244189	242434	259097
70-74	196407	199273	202451	205111	208620	211265	212474	212476	208415	206336	205764	205928
75-79	135771	141399	145669	151523	160330	163283	166355	169477	172779	177097	180520	182867
80-84	97351	96276	96037	96973	93999	98731	103659	107487	112760	120243	123858	127261
85-89	49860	51867	53591	54583	55395	55758	55670	55947	56882	56044	60492	64666
90-	17158	18000	19123	20339	21661	22637	23990	24998	25777	27031	28097	29078
Miehet - Män - Males												
Yhteensä Totalt - Total	2491701	2500596	2509098	2516075	2523026	2529341	2537597	2544916	2552893	2562077	2572350	2583742
0-4	165466	163336	159286	155417	151759	148851	146445	144988	144920	145288	145596	147143
5-9	161971	163925	167130	167495	167831	166231	164106	160159	156323	152711	149894	147656
10-14	168870	167498	164178	162413	161552	162947	164959	168163	168457	168881	167327	165156
15-19	167008	166083	167145	168854	169996	169617	168400	165139	163377	162574	164118	166143
20-24	156008	159086	162473	166533	167606	167084	166249	167305	169099	170494	170710	169860
25-29	177046	170510	163755	157174	155590	156842	160236	163651	167827	169294	169408	169194
30-34	194189	192790	191034	187594	182321	176839	170678	164134	157884	156605	158395	162205
35-39	196143	193667	192836	194367	194200	192915	191831	190176	186935	181791	176975	171224
40-44	205482	204651	201507	198237	196273	193976	191720	191029	192739	192668	191803	190918
45-49	222209	218371	214671	209355	204582	201745	201113	198164	195024	193185	191198	189147
50-54	160523	168729	188644	202307	213919	215979	212453	208985	203830	199376	196815	196272
55-59	131071	140106	137110	138400	140513	154028	162079	181388	194731	205792	207826	204428
60-64	114461	114076	115865	120292	124103	123117	131892	129277	130548	132760	145517	153214
65-69	104628	105880	106122	104275	103675	103778	103927	105749	110107	113827	113204	121620
70-74	76020	78832	81866	84586	86775	88852	90397	91018	90050	90150	90986	91351
75-79	45522	47688	49496	52144	55966	58256	60886	63520	66306	68708	70909	72900
80-84	28755	28269	28181	28474	27816	29459	31184	32679	34871	37884	40013	42275
85-89	12727	13348	13738	13813	14002	14095	14012	14139	14488	14500	15887	17038
90-	3602	3751	4061	4345	4547	4730	5030	5253	5377	5589	5769	5998
Naiset - Kvinnor - Females												
Yhteensä Totalt - Total	2625125	2631724	2638251	2643571	2648276	2651774	2657304	2661379	2666839	2674534	2683230	2693213
0-4	159404	156836	153447	149519	145763	142424	140347	138207	138217	138405	139353	140984
5-9	154672	157050	160223	160816	161544	160193	157671	154304	150392	146723	143522	141563
10-14	161387	159922	157086	155485	154552	155687	158059	161188	161788	162552	161212	158679
15-19	160110	159261	159787	161419	162210	162161	160820	157991	156377	155531	156824	159204
20-24	149043	151543	155397	159511	160460	160146	159350	159957	161772	162870	163226	162144
25-29	170085	164059	157061	150146	148858	149360	151954	155834	160146	161559	161766	161773
30-34	185798	184737	183365	180381	175244	170051	164393	157511	150718	149749	150595	153383
35-39	188599	186520	185694	187026	186739	185731	184707	183281	180493	175525	170779	165214
40-44	198750	198430	195683	192838	190213	188289	186371	185579	186972	186798	185979	185085
45-49	214240	210461	207263	202603	199863	197682	197444	194872	192029	189539	187897	186172
50-54	158588	166161	185290	198837	209647	212168	208487	205281	200742	198117	196158	196010
55-59	136796	145428	141964	142674	143681	156055	163585	182429	195852	206535	209062	205649
60-64	126490	125929	126967	131133	135115	133799	142181	138739	139345	140349	152460	159818
65-69	131242	130460	129495	126016	123488	121746	121296	122430	126475	130362	129230	137477
70-74	120387	120441	120585	120525	121845	122413	122077	121458	118365	116186	114778	114577
75-79	90249	93711	96173	99379	104364	105027	105469	105957	106473	108389	109611	109787
80-84	68596	68007	67856	68499	66183	69272	72475	74808	77889	82359	83845	84986
85-89	37133	38519	39853	40770	41393	41663	41658	41808	42394	41544	44605	47628
90-	13556	14249	15062	15994	17114	17907	18960	19745	20400	21442	22328	23080

1.02 Keskiväkiluku iän, siviilisäädyn, sukupuolen ja kielen mukaan 2006

Medelfolkmängd efter ålder, civilstånd, kön och språk 2006

Age of the mean population by marital status, sex and language 2006

Ikäryhmä Aldersgrupp Age group	Yhteensä Totalt Total	Miehet Män Males	Naiset Kvinnor Females	Naimattomat Ogifta Single		Naimisissa Giffta Married		Eronneet Frånskilda Divorced		Lesket Änklingar / Änkor Widowed		Rekisteröidyssä parisuhteessa olevat tai olleet I eller efter registrerat partnerskap In or after a registered partnership	
				M	NIKJF	M	NIKJF	M	NIKJF	M	NIKJF	M	NIKJF

Koko väestö - Hela befolkningen - Total population

Kaikki	5266268	2578046	2688222	1320511	1167877	991191	993343	212938	275374	52381	250524	1026	1104
Alla - All													
0	58264	29679	28585	29679	28585	-	-	-	-	-	-	-	-
1-4	228274	116691	111584	116691	111584	-	-	-	-	-	-	-	-
0- 4	286538	146370	140169	146370	140169	-	-	-	-	-	-	-	-
5- 9	291318	148775	142543	148775	142543	-	-	-	-	-	-	-	-
10-14	326187	166242	159946	166242	159946	-	-	-	-	-	-	-	-
15-19	323145	165131	158014	164938	157194	187	804	3	11	-	1	3	4
20-24	332970	170285	162685	162949	147728	6989	14033	321	848	2	22	26	55
25-29	331071	169301	161770	132593	106729	34080	50214	2523	4581	26	109	80	138
30-34	312289	160300	151989	88183	65095	64772	76476	7153	9987	63	269	130	163
35-39	342096	174100	167997	72426	53627	86639	94094	14665	19304	193	756	179	217
40-44	376893	191361	185532	64499	46607	102320	107017	23896	30106	452	1592	195	212
45-49	377207	190173	187035	51942	35914	105806	110430	31401	37220	869	3356	155	116
50-54	392628	196544	196084	41728	28077	116888	120056	36066	41449	1755	6410	108	93
55-59	413483	206127	207356	31780	22058	132870	129182	38063	43428	3347	12643	68	46
60-64	305505	149366	156139	17038	13895	103646	96552	24577	29589	4064	16067	41	36
65-69	250766	117412	133354	12137	11522	83912	76338	16028	21701	5308	23778	28	15
70-74	205846	91169	114678	8727	10272	65638	55663	9601	14954	7193	33784	10	5
75-79	181604	71905	109699	6216	10340	50466	39391	5432	11104	9788	48862	3	3
80-84	125560	41144	84416	2852	8599	26250	17804	2315	6747	9726	51264	2	2
85-	91167	22346	68821	1122	7567	10732	5292	896	4349	9597	51613	1	1

Suomenkieliset - Finskspråkiga - Finnish-speaking population

Yhteensä	4824283	2357758	2466525	1212344	1074284	899476	904258	197114	255216	47963	231773	863	995
Totalt - Total													
0	52931	26954	25977	26954	25977	-	-	-	-	-	-	-	-
1-4	207588	106136	101453	106136	101453	-	-	-	-	-	-	-	-
0- 4	260519	133090	127430	133090	127430	-	-	-	-	-	-	-	-
5- 9	265028	135345	129683	135345	129683	-	-	-	-	-	-	-	-
10-14	298041	151937	146104	151937	146104	-	-	-	-	-	-	-	-
15-19	294929	150666	144263	150507	143664	156	590	1	4	-	1	3	4
20-24	304241	155472	148769	149394	136468	5821	11566	239	663	2	20	17	53
25-29	298885	152949	145936	121159	98477	29695	43476	2028	3773	21	82	47	129
30-34	279527	143458	136069	80439	60218	56803	67030	6056	8459	51	210	110	153
35-39	307921	156630	151292	66904	49916	76586	83501	12818	17036	172	646	150	193
40-44	343993	174568	169425	60365	43640	91940	96782	21682	27435	405	1379	176	191
45-49	347734	175400	172335	48970	33615	96245	101003	29244	34575	803	3044	139	98
50-54	364927	182713	182214	39415	26334	107546	110917	34007	38941	1650	5938	97	84
55-59	385302	191497	193805	29954	20688	122432	120254	35941	40976	3113	11848	58	40
60-64	282977	137627	145351	15917	13018	94922	89429	23006	27861	3748	15013	34	30
65-69	233196	108739	124457	11383	10838	77401	70885	15006	20403	4928	22321	22	12
70-74	191671	84542	107129	8197	9629	60632	51640	9048	14168	6658	31688	9	5
75-79	168484	66197	102287	5785	9735	46292	36364	5098	10545	9021	45642	2	3
80-84	114991	37182	77809	2602	8003	23596	16120	2136	6376	8847	47310	2	2
85-	81922	19751	62171	985	6828	9412	4704	808	4005	8546	46633	1	1

Ruotsinkieliset - Svenskspråkiga - Swedish-speaking population

Yhteensä	289642	144124	145519	70729	63068	60360	54911	8940	10961	4037	16514	59	65
Totalt - Total													
0	3229	1649	1580	1649	1580	-	-	-	-	-	-	-	-
1-4	12803	6542	6262	6542	6262	-	-	-	-	-	-	-	-
0- 4	16032	8190	7842	8190	7842	-	-	-	-	-	-	-	-
5- 9	16722	8639	8083	8639	8083	-	-	-	-	-	-	-	-
10-14	18756	9580	9176	9580	9176	-	-	-	-	-	-	-	-
15-19	17506	8959	8547	8957	8527	2	20	-	-	-	-	-	-
20-24	15957	8390	7567	8152	7066	230	480	8	18	-	1	1	2
25-29	15759	8303	7456	6838	5414	1407	1944	57	93	-	2	2	4
30-34	15608	8189	7420	4736	3428	3239	3659	209	318	2	10	4	6
35-39	17262	8866	8396	3718	2915	4653	4813	479	645	7	14	10	9
40-44	17856	9141	8715	3030	2405	5240	5204	847	1040	17	53	8	13
45-49	17654	9097	8558	2340	1868	5598	5360	1117	1205	34	112	8	14
50-54	19292	9868	9424	1942	1417	6492	6265	1354	1475	72	261	8	6
55-59	22351	11631	10720	1607	1170	8202	7214	1610	1800	206	532	8	5
60-64	19602	10138	9464	1025	783	7510	6336	1316	1477	281	864	7	5
65-69	15171	7515	7656	701	588	5579	4821	901	1042	331	1203	4	3
70-74	12817	5995	6822	493	573	4506	3731	497	658	498	1860	1	1
75-79	12252	5329	6923	414	543	3889	2859	298	512	730	3008	-	1
80-84	10102	3787	6315	242	563	2536	1633	170	351	840	3769	-	-
85-	8950	2511	6439	129	709	1280	575	81	329	1022	4827	-	-

1.03 Keskiväkiluku iän ja sukupuolen mukaan maakunnittain 2006

Medelfolkmängd efter ålder och kön landskapsvis 2006

Age of the mean population by sex and region 2006

Ikäryhmä Åldersgrupp Age group	Yhteensä Totalt Total	Manner-Suomi - Fasta Finland - Mainland Finland									
		Uusimaa Nyländ	Itä-Uusimaa Östra Nyländ	Varsinais-Suomi Egentliga Finland	Satakunta Satakunta	Kanta-Häme Egentliga Tavastland	Pirkanmaa Birkaland	Päijät-Häme Päijänne- Tavastland	Kymenlaakso Kymmenedalen	Etelä-Karjala Södra Karelen	Etelä-Savo Södra Savolax

Molemmat sukupuolet - Båda könen - Both sexes

Yhteensä Totalt - Total	5266268	1366375	93393	456687	229663	169167	469747	199105	184719	135430	160000
0-4	286538	80323	5416	23361	11205	8932	25721	9919	8495	6043	6864
5-9	291318	76897	5985	24703	11877	9681	25206	10442	9416	6603	7757
10-14	326187	84029	6757	26906	13690	10657	27665	12214	10901	7829	9157
15-19	323145	79552	5825	26336	13857	10133	27104	11964	10734	7979	9850
20-24	332970	90067	4131	29764	13176	9171	32066	11143	9776	8013	8607
25-29	331071	104310	4243	30035	12008	8960	32400	10745	9571	7161	7023
30-34	312289	100492	5499	27212	11429	9214	29756	10658	9369	6848	6906
35-39	342096	103985	6786	30003	13714	10881	31017	12381	11082	7949	8670
40-44	376893	107693	7507	31934	15634	12067	32637	13878	12838	9201	10849
45-49	377207	97571	6949	31124	15945	12268	32278	14059	13704	9918	12280
50-54	392628	95084	7038	33338	17847	12926	33335	15479	14678	10801	13276
55-59	413483	101113	7557	36138	19897	13745	36132	17706	16135	11628	13945
60-64	305505	75695	5617	27273	14827	10017	26997	12953	12279	8650	10651
65-69	250766	54243	4283	22009	12940	8608	22166	10919	10200	7764	9659
70-74	205846	40822	3353	18375	10661	7044	18635	8499	8634	6542	8388
75-79	181604	33533	2861	17069	9492	6663	16741	7438	7911	5794	7417
80-84	125560	22912	2092	12005	6674	4766	11599	4987	5321	3903	5058
85-89	62579	12148	1019	6208	3231	2360	5716	2571	2549	1954	2495
90-	28588	5911	480	2898	1564	1078	2581	1157	1132	855	1152

Miehet - Män - Males

Yhteensä Totalt - Total	2578046	657415	46057	220960	112709	82458	229595	96165	90813	66957	78402
0-4	146370	40792	2719	12032	5754	4520	13104	5059	4351	3102	3540
5-9	148775	39125	3052	12694	6117	4922	12870	5254	4767	3309	3939
10-14	166242	42883	3427	13781	6958	5429	14114	6147	5545	4018	4639
15-19	165131	40122	3047	13459	7214	5191	13698	6089	5493	4181	5065
20-24	170285	44196	2195	14456	6979	4813	16418	5701	5253	4376	4581
25-29	169301	51521	2124	14859	6320	4488	16767	5515	5094	3919	3618
30-34	160300	50628	2728	13940	5828	4706	15431	5476	4846	3565	3536
35-39	174100	52137	3335	15124	7017	5549	15981	6289	5676	4098	4397
40-44	191361	53835	3818	16068	8046	6187	16641	7131	6622	4718	5480
45-49	190173	48166	3539	15637	7961	6165	16418	7017	6986	5152	6329
50-54	196544	45236	3536	16421	9099	6529	16523	7603	7528	5481	6913
55-59	206127	47666	3790	17938	10029	6817	18013	8784	8129	5973	7115
60-64	149366	35360	2906	13416	7322	4928	12998	6297	6096	4302	5342
65-69	117412	24323	2090	10298	6071	4039	10298	5027	4839	3683	4596
70-74	91169	17410	1516	8048	4817	3154	8121	3617	3871	2875	3750
75-79	71905	12833	1164	6736	3758	2627	6494	2778	3102	2279	3009
80-84	41144	7116	705	3859	2244	1573	3771	1541	1705	1243	1631
85-89	16463	2986	268	1615	860	596	1446	634	678	530	664
90-	5884	1083	102	584	321	229	494	211	234	156	262

Naiset - Kvinnor - Females

Yhteensä Totalt - Total	2688222	708961	47336	235727	116954	86709	240152	102940	93906	68473	81598
0-4	140169	39531	2698	11329	5451	4412	12618	4860	4144	2941	3325
5-9	142543	37772	2933	12010	5760	4759	12336	5188	4649	3294	3819
10-14	159946	41147	3330	13125	6732	5229	13551	6067	5357	3811	4518
15-19	158014	39430	2779	12877	6644	4942	13406	5876	5241	3798	4785
20-24	162685	45871	1936	15308	6198	4358	15648	5442	4523	3638	4027
25-29	161770	52790	2119	15176	5688	4472	15634	5231	4477	3242	3405
30-34	151989	49865	2772	13273	5601	4508	14326	5182	4523	3283	3370
35-39	167997	51848	3452	14879	6697	5332	15036	6092	5406	3851	4273
40-44	185532	53858	3689	15867	7588	5880	15996	6747	6216	4483	5369
45-49	187035	49405	3410	15488	7984	6103	15860	7042	6718	4766	5951
50-54	196084	49848	3502	16917	8749	6398	16812	7876	7150	5320	6363
55-59	207356	53448	3767	18200	9868	6929	18119	8922	8006	5655	6831
60-64	156139	40335	2711	13858	7505	5089	13999	6657	6183	4349	5309
65-69	133354	29920	2193	11711	6870	4569	11869	5892	5361	4081	5064
70-74	114678	23413	1837	10327	5844	3890	10515	4882	4763	3667	4638
75-79	109699	20700	1697	10333	5734	4037	10247	4660	4809	3515	4408
80-84	84416	15796	1387	8146	4430	3193	7828	3446	3616	2661	3427
85-89	46117	9162	751	4593	2372	1765	4270	1937	1871	1424	1831
90-	22704	4829	378	2314	1244	849	2087	946	898	699	890

Pohjois-Savo Norra Savolax	Pohjois-Karjala Norra Karelen	Keski-Suomi Mellersta Finland	Etelä- Pohjanmaa Södra Österbotten	Pohjanmaa Österbotten	Keski- Pohjanmaa Mellersta Österbotten	Pohjois- Pohjanmaa Norra Österbotten	Kainuu Kajanaland	Lappi Lappland	Ahvenanmaa Åland	Ikäryhmä Åldersgrupp Age group
-------------------------------	----------------------------------	-------------------------------------	---	--------------------------	---	---	----------------------	-------------------	---------------------	--------------------------------------

Molemmat sukupuolet - Båda könen - Both sexes

249781	167921	269606	193699	173919	70684	379337	84827	185368	26845	Yhteensä Totalt - Total
12387	7805	14633	10573	9729	4269	26666	3859	8939	1404	0- 4
13306	8763	14699	11131	9847	4288	25142	4276	9781	1524	5- 9
15148	10181	16584	12538	11239	4877	26973	5360	11776	1711	10-14
15993	11031	16914	12909	11360	5058	26566	5588	12705	1691	15-19
15413	10601	18527	11844	11190	4445	27131	4821	11801	1288	20-24
13370	8823	17065	9989	10571	3997	26011	3822	9476	1493	25-29
12288	7772	15137	9496	9636	3695	23244	3560	8407	1674	30-34
14808	8939	15902	11087	10788	4151	23458	4556	10048	1898	35-39
17692	11463	18279	12795	11138	4574	25527	5944	13301	1949	40-44
18997	13308	19442	13714	11187	4666	26177	6757	14996	1870	45-49
20180	14260	19926	14953	12294	5172	26886	7369	15747	2044	50-54
20041	13930	21166	15388	13017	5660	25710	7146	15384	2049	55-59
14374	10132	15383	10874	10296	4024	18065	5218	10463	1723	60-64
12842	8747	13478	9648	8351	3343	15590	4757	9959	1265	65-69
11124	7568	11073	8612	7260	2880	12893	4164	8289	1035	70-74
10246	6981	9847	7973	6464	2522	10907	3805	7092	853	75-79
6937	4540	6824	5909	5264	1813	7398	2387	4454	723	80-84
3305	2138	3303	2990	2847	837	3504	1033	1965	411	85-89
1336	941	1428	1279	1445	418	1494	409	790	243	90-

Miehet - Män - Males

122953	83420	132884	96045	86660	35007	190762	42483	93006	13299	Yhteensä Totalt - Total
6370	3952	7415	5476	4984	2163	13762	1994	4560	726	0- 4
6805	4437	7479	5768	5126	2159	13006	2137	5012	801	5- 9
7675	5255	8466	6446	5800	2424	13670	2730	5978	861	10-14
8157	5711	8627	6653	5893	2617	13655	2902	6474	888	15-19
7875	5577	9392	6333	5901	2326	14312	2646	6284	676	20-24
7004	4705	8796	5267	5667	2077	13682	2088	5029	766	25-29
6351	3960	7931	4941	5072	1911	12329	1845	4407	873	30-34
7485	4560	8244	5736	5629	2209	12314	2334	5060	930	35-39
9091	5814	9276	6523	5698	2346	13138	3088	6860	988	40-44
9665	6837	9937	6989	5661	2308	13279	3522	7702	907	45-49
10516	7474	10166	7796	6202	2592	13768	3926	8254	985	50-54
10362	7384	10782	7897	6605	2889	13169	3698	8069	1022	55-59
7139	5134	7604	5462	5193	2031	8971	2646	5326	897	60-64
6053	4211	6439	4590	4014	1633	7459	2267	4837	650	65-69
4896	3387	5016	3876	3391	1306	5920	1865	3842	496	70-74
4053	2744	3891	3216	2725	1052	4442	1602	3028	377	75-79
2301	1497	2220	1928	1912	643	2572	845	1570	272	80-84
871	573	899	854	863	228	967	265	543	125	85-89
289	213	308	300	327	97	350	87	177	63	90-

Naiset - Kvinnor - Females

126828	84501	136722	97654	87259	35677	188576	42344	92362	13546	Yhteensä Totalt - Total
6018	3853	7218	5098	4745	2106	12904	1865	4380	678	0- 4
6501	4326	7220	5364	4721	2129	12136	2139	4769	723	5- 9
7473	4926	8118	6093	5439	2453	13303	2630	5798	850	10-14
7837	5321	8287	6257	5467	2441	12912	2686	6232	803	15-19
7538	5024	9135	5511	5289	2120	12819	2176	5517	612	20-24
6367	4119	8270	4723	4904	1920	12330	1734	4447	727	25-29
5937	3813	7206	4555	4564	1784	10916	1715	4000	801	30-34
7323	4380	7658	5352	5159	1942	11144	2222	4988	968	35-39
8601	5650	9003	6272	5441	2228	12389	2856	6441	962	40-44
9332	6472	9505	6725	5526	2359	12898	3236	7295	963	45-49
9664	6786	9761	7157	6092	2580	13118	3443	7493	1059	50-54
9680	6546	10384	7491	6413	2771	12541	3448	7315	1028	55-59
7235	4998	7779	5412	5103	1993	9094	2572	5138	826	60-64
6789	4536	7039	5058	4337	1710	8131	2490	5122	615	65-69
6228	4182	6057	4737	3870	1574	6973	2299	4447	540	70-74
6193	4238	5957	4757	3739	1470	6465	2203	4065	477	75-79
4636	3044	4604	3981	3352	1171	4826	1542	2884	451	80-84
2434	1565	2404	2136	1984	609	2537	768	1423	286	85-89
1047	728	1120	980	1118	321	1144	322	614	180	90-

1.04 Väestömuutokset ja väkiluku kaupunkimaisuuden 1) ja läänin mukaan 1996 - 2006

Befolkningsförändringar och folkmängd efter urbaniseringsgrad 1) och län 1996 - 2006

Vital statistics and population by degree of urbanisation 1) and province 1996 - 2006

Alue Område Area	Elävänä syntyneet Levande födda Live births	Kuolleet Döda Deaths	Syntyneiden enemmys Födelse- överskott Excess of births	Netto- maassa - muutto Inrikes netto- flyttning Internal net migration	Netto- maahan- muutto Netto- invandring Net immigration	Väestön- lisäys Folkökning Increase of population	Aluejärjestelyt ja korjaus väkilukuun Områdesregleringar och korrigering av folkmängd Regional rearrangements and correction in population data	Väkiluku 31.12 Folkmängd 31.12 Population 31.12	Solmitut avioliitot Ingångna äktenskap Contracted marriages	Avioerot Skilsmässor Divorces
------------------------	--	----------------------------	--	---	---	---	--	--	--	-------------------------------------

Koko maa - Hela landet - Whole country

1996	60723	49167	11556	-	2707	14263	1231	5132320	24464	13795
1997	59329	49108	10221	-	3710	13931	1098	5147349	23444	13507
1998	57108	49262	7846	-	3375	11221	1076	5159646	24023	13848
1999	57574	49345	8229	-	2778	11007	649	5171302	24271	14030
2000	56742	49339	7403	-	2584	9987	-174	5181115	26150	13913
2001	56189	48550	7639	-	5802	13441	345	5194901	24830	13568
2002	55555	49418	6137	-	5222	11359	35	5206295	26969	13336
2003	56630	48996	7634	-	5755	13389	48	5219732	25815	13475
2004	57758	47600	10158	-	6677	16835	44	5236611	29342	13234
2005	57745	47928	9817	-	8986	18803	166	5255580	29283	13383
2006	58840	48065	10775	-	10344	21119	256	5276955	28236	13255

Kaupunkimaiset kunnat

Urbana kommuner

Urban municipalities

1996	38849	27319	11530	12185	2139	25854	756	3122945	17313	9922
1997	38269	27042	11227	9817	3312	24356	793	3148094	16705	9663
1998	36865	27462	9403	10531	2930	22864	758	3171716	17204	9916
1999	37367	27390	9977	9997	2301	22275	-71	3193920	17609	10077
2000	37021	27588	9433	8728	2005	20166	-81	3214005	18728	9934
2001	36621	27369	9252	9358	4354	22964	7	3236976	17974	9688
2002	36521	27922	8599	3954	4080	16633	4	3253613	19466	9574
2003	37447	27429	10018	2132	4440	16590	-105	3270098	18622	9626
2004	38145	26987	11158	257	4782	16197	170	3286465	21105	9416
2005	38246	27130	11116	1091	6921	19128	-25	3305568	20987	9462
2006	39003	27199	11804	1731	7941	21476	163	3327207	20049	9396

Taajaan asutut kunnat

Tätortskommuner

Semi-urban municipalities

1996	10442	8643	1799	-4267	308	-2160	198	904203	3519	2147
1997	10086	8639	1447	-2806	63	-1296	90	902997	3354	2001
1998	9796	8542	1254	-2496	99	-1143	149	902003	3424	2063
1999	9964	8720	1244	-2703	35	-1424	343	900922	3378	2073
2000	9699	8727	972	-1772	172	-628	11	900305	3858	2081
2001	9712	8411	1301	-1778	422	-55	161	900411	3562	2003
2002	9553	8451	1102	-387	573	1288	19	901718	3853	2015
2003	9648	8761	887	-180	570	1277	30	903025	3632	2028
2004	10017	8266	1751	1192	719	3662	-227	906460	4276	2017
2005	9879	8511	1368	899	818	3085	62	909607	4246	2049
2006	10049	8380	1669	1217	1105	3991	16	913614	4157	1985

Maaseutumaiset kunnat

Landsbygdskommuner

Rural municipalities

1996	11432	13205	-1773	-7918	260	-9431	277	1105172	3632	1726
1997	10974	13427	-2453	-7011	335	-9129	215	1096258	3385	1843
1998	10447	13258	-2811	-8035	346	-10500	169	1085927	3395	1869
1999	10243	13235	-2992	-7294	442	-9844	377	1076460	3284	1880
2000	10022	13024	-3002	-6956	407	-9551	-104	1066805	3564	1898
2001	9856	12770	-2914	-7580	1026	-9468	177	1057514	3294	1877
2002	9481	13045	-3564	-3567	569	-6562	12	1050964	3650	1747
2003	9535	12806	-3271	-1952	745	-4478	123	1046609	3561	1821
2004	9596	12347	-2751	-1449	1176	-3024	101	1043686	3961	1801
2005	9620	12287	-2667	-1990	1247	-3410	129	1040405	4050	1872
2006	9788	12486	-2698	-2948	1298	-4348	77	1036134	4030	1874

Manner-Suomi - Fasta Finland - Mainland Finland

Etelä-Suomen - Södra Finlands -

Province of Southern Finland

1996	24691	18426	6265	6590	1163	14018	600	2020413	10675	6460
1997	24254	18222	6032	7964	2173	16169	565	2037147	10344	6297
1998	23202	18425	4777	8624	1791	15192	558	2052897	10761	6382
1999	23796	18185	5611	8275	1239	15125	237	2068259	11165	6473
2000	23691	18271	5420	6933	1097	13450	-202	2081507	11930	6357
2001	23419	18096	5323	5345	3088	13756	153	2095416	11286	6359

1) Tilastollinen kuntaryhmitys 2000 - Statistisk kommungruppering 2000 - Statistical grouping of municipalities 2000

1.04 Väestömuutokset ja väkiluku kaupunkimaisuuden 1) ja läänin mukaan 1996 - 2006

(Jatk.)

Befolkningsförändringar och folkmängd efter urbaniseringsgrad 1) och län 1996 - 2006

(Forts.)

Vital statistics and population by degree of urbanisation 1) and province 1996 - 2006

(Cont.)

Alue Område Area	Elävänä syntyneet Levande födda Live births	Kuolleet Döda Deaths	Syntyneiden enemmyys Födelse- överskott Excess of births	Netto- maassa - muutto Inrikes netto- flyttning Internal net migration	Netto- maahan- muutto Netto- invandring Net immigration	Väestön- lisäys Folkökning Increase of population	Aluejärjestelyt ja korjaus väkilukuun Områdesregleringar och korrigering av folkmängd Regional rearrangements and correction in population data	Väkiluku 31.12 Folkmängd 31.12 Population 31.12	Solmitut avioliitot Ingångna äktenskap Contracted marriages	Avioerot Skilsmässor Divorces
2002	23373	18209	5164	3263	2956	11383	-82	2106717	12248	6115
2003	23909	18332	5577	1473	3157	10207	-10	2116914	11635	6279
2004	24261	17844	6417	1106	2625	10148	-6	2127056	13207	6023
2005	24058	18138	5920	2340	4853	13113	70	2140239	13075	6079
2006	24630	17802	6828	3102	5822	15752	145	2156136	12567	6051
Länsi-Suomen - Västra Finlands -										
<i>Province of Western Finland</i>										
1996	21006	18402	2604	-660	1068	3012	319	1826156	8387	4389
1997	20340	18393	1947	-410	1167	2704	233	1829093	7984	4314
1998	19697	18086	1611	121	1302	3034	280	1832407	8191	4515
1999	19863	18559	1304	-667	1184	1821	175	1834403	8066	4522
2000	19404	18502	902	-535	1072	1439	-6	1835836	8775	4507
2001	19265	18210	1055	686	2004	3745	-	1839581	8334	4364
2002	19014	18643	371	1590	1644	3605	39	1843225	9282	4353
2003	19412	18138	1274	2026	1705	5005	39	1848269	8785	4442
2004	19931	17579	2352	1454	2485	6291	38	1854598	9990	4446
2005	19915	17731	2184	1286	2471	5941	34	1860573	10193	4451
2006	20501	17886	2615	1333	2865	6813	48	1867434	9730	4396
Itä-Suomen - Östra Finlands -										
<i>Province of Eastern Finland</i>										
1996	6369	6621	-252	-2888	333	-2807	92	607030	2352	1465
1997	6297	6575	-278	-3408	270	-3416	110	603724	2216	1411
1998	6002	6750	-748	-4197	361	-4584	106	599246	2265	1474
1999	5850	6574	-724	-3768	275	-4217	84	595113	2154	1498
2000	5593	6567	-974	-3349	286	-4037	17	591093	2348	1452
2001	5684	6433	-749	-2740	445	-3044	57	588106	2205	1383
2002	5245	6580	-1335	-2222	390	-3167	35	584974	2294	1366
2003	5276	6449	-1173	-1467	460	-2180	-13	582781	2292	1329
2004	5396	6326	-930	-1388	629	-1689	-1	581091	2581	1298
2005	5343	6372	-1029	-1844	643	-2230	32	578893	2566	1349
2006	5320	6355	-1035	-2175	801	-2409	25	576509	2533	1341
Oulun - Uleåborgs -										
<i>Province of Oulu</i>										
1996	6058	3694	2364	-1544	96	916	121	452885	2087	986
1997	5942	3827	2115	-2334	133	-86	143	452942	1998	966
1998	5724	3941	1783	-1959	-51	-227	109	452824	1972	992
1999	5794	3926	1868	-1456	101	513	132	453469	2078	1038
2000	5797	3959	1838	-445	198	1591	75	455135	2182	1119
2001	5738	3801	1937	-850	204	1291	76	456502	2225	979
2002	5898	3910	1988	-1437	259	810	33	457345	2306	995
2003	5997	4003	1994	-1232	364	1126	33	458504	2223	965
2004	6089	3837	2252	-474	603	2381	8	460893	2585	1021
2005	6370	3699	2671	-825	576	2422	-6	463309	2502	1045
2006	6318	3923	2395	-1174	503	1724	-15	465018	2457	1006
Lapin - Lapplands -										
<i>Province of Lapland</i>										
1996	2309	1743	566	-1518	46	-906	74	200579	846	448
1997	2210	1850	360	-1902	-16	-1558	30	199051	776	470
1998	2172	1823	349	-2706	-60	-2417	13	196647	741	427
1999	1984	1804	180	-2504	6	-2318	23	194352	723	459
2000	1999	1793	206	-2703	-39	-2536	-48	191768	791	428
2001	1800	1782	18	-2636	86	-2532	52	189288	701	426
2002	1756	1840	-84	-1373	-69	-1526	15	187777	749	442
2003	1774	1806	-32	-847	17	-862	2	186917	770	405
2004	1800	1752	48	-783	247	-488	14	186443	843	393
2005	1791	1729	62	-1014	295	-657	14	185800	835	418
2006	1776	1842	-66	-1130	309	-887	22	184935	833	398
Ahvenanmaa - Åland - Åland										
1996	290	281	9	20	1	30	25	25257	117	47
1997	286	241	45	90	-17	118	17	25392	126	49
1998	311	237	74	117	32	223	10	25625	93	58
1999	287	297	-10	120	-27	83	-2	25706	85	40
2000	258	247	11	99	-30	80	-10	25776	124	50
2001	283	228	55	195	-25	225	7	26008	99	57
2002	269	236	33	179	42	254	-5	26257	90	65
2003	262	268	-6	47	52	93	-3	26347	110	55
2004	281	262	19	85	88	192	-9	26530	136	53
2005	268	259	9	57	148	214	22	26766	112	41
2006	295	257	38	44	44	126	31	26923	116	63

1.05 Väestönmuutokset maakunnittain 1) 1992 - 2006
 Befolkningsförändringar landskapsvis 1) 1992 - 2006
 Vital statistics by region 1) 1992 - 2006

Vuosi Ar Year	Yhteensä Totalt Total	Manner-Suomi - Fasta Finland - Mainland Finland									
		Uusimaa Nyland	Itä-Uusimaa Östra Nyland	Varsinais- Suomi Egentliga Finland	Satakunta Satakunta	Kanta- Häme Egentliga Tavastland	Pirkanmaa Birkaland	Päijät-Häme Päijänne- Tavastland	Kymenlaakso Kymmenedalen	Etelä-Karjala Södra Karelen	Etelä-Savo Södra Savolax

Syntyneiden enemmyys - Födelseöverskott - Excess of births

1992	16887	7603	264	744	297	480	838	465	-134	33	-196
1993	13838	7124	219	520	88	164	690	265	-104	-138	-360
1994	17231	7990	248	823	295	219	1011	366	55	28	-51
1995	13787	7143	183	597	196	174	715	267	-98	-199	-247
1996	11556	6362	175	649	26	120	540	13	-211	-194	-281
1997	10221	6338	103	426	-100	136	505	-2	-309	-234	-298
1998	7846	5681	65	502	-107	-28	527	-168	-425	-348	-395
1999	8229	6178	222	519	-156	32	416	-28	-418	-375	-469
2000	7403	6119	128	223	-242	-36	369	64	-560	-295	-534
2001	7639	5988	145	169	-235	-184	555	51	-431	-246	-463
2002	6137	6118	70	60	-311	-66	153	-68	-620	-270	-547
2003	7634	6507	169	209	-266	-30	649	-140	-481	-448	-577
2004	10158	6869	217	459	-87	-1	1123	43	-301	-410	-576
2005	9817	6735	114	249	-228	-183	1085	21	-457	-310	-653
2006	10775	7308	210	354	-30	106	1136	72	-589	-279	-646

Maassamuuton nettomuutto - Inrikes nettoflyttning - Internal net migration

1992	-	1697	-22	235	-553	224	658	-200	-228	-491	-145
1993	-	4538	-395	118	-399	-23	524	-394	-497	-449	-285
1994	-	6486	-168	1213	-907	-179	1086	-528	-820	-403	-577
1995	-	8109	-123	1468	-1040	-349	1496	-624	-887	-653	-635
1996	-	8793	191	1291	-1291	-317	1494	-887	-659	-531	-878
1997	-	9098	196	1500	-1161	-89	1554	-283	-727	-231	-1032
1998	-	9472	750	1836	-1236	-160	1766	-375	-470	-593	-1171
1999	-	9299	643	1527	-1354	90	1759	-282	-871	-604	-1194
2000	-	7588	311	1047	-1508	170	2044	-178	-751	-207	-984
2001	-	5621	360	1302	-1144	243	2492	8	-668	-219	-880
2002	-	2451	535	1103	-687	300	2553	353	-215	-161	-762
2003	-	264	467	784	-470	719	2097	331	-212	-96	-534
2004	-	553	394	259	-566	761	2290	-113	-185	-304	-550
2005	-	1695	262	960	-700	764	2359	-13	-308	-60	-450
2006	-	2572	540	967	-784	1180	2402	-115	-807	-268	-639

Nettomahanmuutto - Nettoinvandring - Net immigration

1992	8499	3591	170	706	248	232	455	296	295	216	332
1993	8390	3586	320	813	124	245	645	238	179	209	230
1994	2939	1467	12	283	-4	104	208	71	113	76	77
1995	3265	1257	12	365	27	115	457	180	91	204	73
1996	2707	504	57	377	1	122	339	254	64	162	78
1997	3710	1498	40	523	-25	62	413	282	64	227	71
1998	3375	1166	39	698	137	67	206	254	86	179	108
1999	2778	646	42	450	35	103	407	172	83	193	75
2000	2584	392	80	297	100	21	441	201	159	244	114
2001	5802	2082	76	714	120	117	621	200	325	288	79
2002	5222	2141	153	552	133	143	498	165	253	101	108
2003	5755	2413	124	480	167	70	521	142	250	158	163
2004	6677	1367	136	565	132	214	740	327	378	203	230
2005	8986	3689	121	643	193	160	600	275	415	193	219
2006	10344	4434	163	903	197	263	731	315	449	198	266

Väestönlisäys - Folkökning - Increase of population

1992	25386	12891	412	1685	-8	936	1951	561	-67	-242	-9
1993	22228	15248	144	1451	-187	386	1859	109	-422	-378	-415
1994	20170	15943	92	2319	-616	144	2305	-91	-652	-299	-551
1995	17052	16509	72	2430	-817	-60	2668	-177	-894	-648	-809
1996	14263	15659	423	2317	-1264	-75	2373	-620	-806	-563	-1081
1997	13931	16934	339	2449	-1286	109	2472	-3	-972	-238	-1259
1998	11221	16319	854	3036	-1206	-121	2499	-289	-809	-762	-1458
1999	11007	16123	907	2496	-1475	225	2582	-138	-1206	-786	-1588
2000	9987	14099	519	1567	-1650	155	2854	87	-1152	-258	-1404
2001	13441	13691	581	2185	-1259	176	3668	259	-774	-177	-1264
2002	11359	10710	758	1715	-865	377	3204	450	-582	-330	-1201
2003	13389	9184	760	1473	-569	759	3267	333	-443	-386	-948
2004	16835	8789	747	1283	-521	974	4153	257	-108	-511	-896
2005	18803	12119	497	1852	-735	741	4044	283	-350	-177	-884
2006	21119	14314	913	2224	-617	1549	4269	272	-947	-349	-1019

1) Aluejako 1.1.2007 - Områdesindelning 1.1.2007 - Regional division 1.1.2007

Pohjois-Savo Norra Savolax	Pohjois-Karjala Norra Karelen	Keski-Suomi Mellersta Finland	Etelä- Pohjanmaa Södra Österbotten	Pohjanmaa Österbotten	Keski- Pohjanmaa Mellersta Österbotten	Pohjois- Pohjanmaa Norra Österbotten	Kainuu Kajanaland	Lappi Lappland	Ahvenanmaa Åland	Vuosi År Year
-------------------------------	----------------------------------	-------------------------------------	---	--------------------------	---	---	----------------------	-------------------	---------------------	---------------------

Syntyneiden enemmitys - Födelseöverskott - Excess of births

577	242	712	374	547	420	2503	230	841	47	1992
113	42	560	270	406	426	2511	190	764	88	1993
464	56	779	397	520	400	2581	259	749	42	1994
215	115	446	75	401	458	2561	213	492	80	1995
129	-100	612	124	353	300	2262	102	566	9	1996
54	-34	432	117	304	263	2096	19	360	45	1997
-86	-267	200	25	253	211	1842	-59	349	74	1998
-62	-193	214	-81	153	239	1914	-46	180	-10	1999
-173	-267	200	-5	168	189	1992	-154	206	11	2000
-6	-280	135	64	150	217	2094	-157	18	55	2001
-354	-434	147	-31	211	142	2223	-235	-84	33	2002
-263	-333	272	-58	227	241	2229	-235	-32	-6	2003
-40	-314	384	59	219	195	2427	-175	48	19	2004
-118	-258	561	-28	267	278	2746	-75	62	9	2005
-175	-214	596	-19	337	241	2689	-294	-66	38	2006

Maassamuuton nettomuutto - Inrikes nettoflyttning - Internal net migration

-50	-64	81	-184	-132	-89	33	-486	-335	51	1992
-330	-204	-90	-272	-386	-35	-469	-467	-541	56	1993
-720	-387	-144	-856	-448	-131	-437	-780	-1388	88	1994
-787	-883	-272	-1413	-399	-609	-33	-869	-1527	30	1995
-871	-1139	127	-1237	-403	-641	-569	-975	-1518	20	1996
-1186	-1190	5	-1373	-422	-513	-1103	-1231	-1902	90	1997
-1636	-1390	-284	-1023	-443	-495	-817	-1142	-2706	117	1998
-1433	-1141	-159	-906	-825	-709	-430	-1026	-2504	120	1999
-1566	-799	190	-1176	-556	-576	787	-1232	-2703	99	2000
-1054	-806	513	-1190	-577	-710	381	-1231	-2636	195	2001
-563	-897	-7	-578	-477	-317	-393	-1044	-1373	179	2002
-506	-427	577	-190	-402	-370	-546	-686	-847	47	2003
-418	-420	288	-60	-370	-387	235	-709	-783	85	2004
-1059	-335	-184	-375	-626	-148	-54	-771	-1014	57	2005
-658	-878	-249	-335	-340	-328	-366	-808	-1130	44	2006

Nettomaahanmuutto - Nettoinvandring - Net immigration

277	235	334	119	233	42	354	66	257	41	1992
290	298	273	115	232	77	298	81	197	-60	1993
108	106	176	45	-16	28	114	2	45	-76	1994
110	137	97	7	-60	7	148	37	88	-87	1995
115	140	204	40	110	-3	61	35	46	1	1996
82	117	216	43	8	-11	103	30	-16	-17	1997
111	142	193	36	0	32	-91	40	-60	32	1998
25	175	189	21	76	6	58	43	6	-27	1999
31	141	144	-8	64	34	113	85	-39	-30	2000
124	242	178	48	266	57	127	77	86	-25	2001
38	244	131	151	194	-15	106	153	-69	42	2002
152	145	137	88	270	42	229	135	17	52	2003
186	213	371	116	471	90	332	271	247	88	2004
126	298	315	116	531	73	398	178	295	148	2005
256	279	280	129	565	60	354	149	309	44	2006

Väestönlisäys - Folkökning - Increase of population

804	413	1127	309	648	373	2890	-190	763	139	1992
73	136	743	113	252	468	2340	-196	420	84	1993
-148	-225	811	-414	56	297	2258	-519	-594	54	1994
-462	-631	271	-1331	-58	-144	2676	-619	-947	23	1995
-627	-1099	943	-1073	60	-344	1754	-838	-906	30	1996
-1050	-1107	653	-1213	-110	-261	1096	-1182	-1558	118	1997
-1611	-1515	109	-962	-190	-252	934	-1161	-2417	223	1998
-1470	-1159	244	-966	-596	-464	1542	-1029	-2318	83	1999
-1708	-925	534	-1189	-324	-353	2892	-1301	-2536	80	2000
-936	-844	826	-1078	-161	-436	2602	-1311	-2532	225	2001
-879	-1087	271	-458	-72	-190	1936	-1126	-1526	254	2002
-617	-615	986	-160	95	-87	1912	-786	-862	93	2003
-272	-521	1043	115	320	-102	2994	-613	-488	192	2004
-1051	-295	692	-287	172	203	3090	-668	-657	214	2005
-577	-813	627	-225	562	-27	2677	-953	-887	126	2006

1.06 Väestömuutokset ja keskiväkiluku kaupunkimaisuuden 1) ja läänin mukaan 1996 - 2006, promillea keskiväkiluvusta
 Befolkningsförändringar och medelfolkmängd efter urbaniseringsgrad 1) och län 1996 - 2006, i promille av medelfolkmängden
 Vital statistics and mean population by degree of urbanisation 1) and province 1996 - 2006, per 1,000 of mean population

Alue Område Area	Elävänä syntyneet Levande födda Live births	Kuolleet Döda Deaths	Syntyneiden enemmyys Födelse- överskott Excess of births	Netto- maassa muutto Inrikes netto- flyttning Internal net migration	Netto- maahan- muutto Netto- invandring Net immigration	Väestön- lisäys Folkökning Increase of population	Aluejärjestelyt ja korjaus väkilukuun Områdesregleringar och korrigering av folkmängd Regional rearrangements and correction in population data	Keskiväkiluku Medelfolkmängd Mean population	Solmitut avioliitot Ingångna äktenskap Contracted marriages	Avioerot Skilsmässor Divorces
Koko maa - Hela landet - Whole country										
1996	11,85	9,59	2,26	-	0,53	2,78	0,24	5124573	4,77	2,69
1997	11,54	9,55	1,99	-	0,72	2,71	0,21	5139835	4,56	2,63
1998	11,08	9,56	1,52	-	0,65	2,18	0,21	5153498	4,66	2,69
1999	11,15	9,55	1,59	-	0,54	2,13	0,13	5165474	4,70	2,72
2000	10,96	9,53	1,43	-	0,50	1,93	-0,03	5176209	5,05	2,69
2001	10,83	9,36	1,47	-	1,12	2,59	0,07	5188008	4,79	2,62
2002	10,68	9,50	1,18	-	1,00	2,18	0,01	5200598	5,19	2,56
2003	10,86	9,40	1,46	-	1,10	2,57	0,01	5213014	4,95	2,58
2004	11,05	9,10	1,94	-	1,28	3,22	0,01	5228172	5,61	2,53
2005	11,01	9,14	1,87	-	1,71	3,58	0,03	5246096	5,58	2,55
2006	11,17	9,13	2,05	-	1,96	4,01	0,05	5266268	5,36	2,52
Kaupunkimaiset kunnat Urbana kommuner Urban municipalities										
1996	12,49	8,79	3,71	3,92	0,69	8,31	0,24	3109640	5,57	3,19
1997	12,20	8,62	3,58	3,13	1,06	7,77	0,25	3135520	5,33	3,08
1998	11,67	8,69	2,98	3,33	0,93	7,24	0,24	3159905	5,44	3,14
1999	11,74	8,61	3,13	3,14	0,72	7,00	-0,02	3182818	5,53	3,17
2000	11,55	8,61	2,94	2,72	0,63	6,29	-0,03	3203963	5,85	3,10
2001	11,35	8,49	2,87	2,90	1,35	7,12	0,00	3225491	5,57	3,00
2002	11,25	8,60	2,65	1,22	1,26	5,13	0,00	3245295	6,00	2,95
2003	11,48	8,41	3,07	0,65	1,36	5,09	-0,03	3261856	5,71	2,95
2004	11,64	8,23	3,40	0,08	1,46	4,94	0,05	3278282	6,44	2,87
2005	11,60	8,23	3,37	0,33	2,10	5,80	-0,01	3296017	6,37	2,87
2006	11,76	8,20	3,56	0,52	2,39	6,48	0,05	3316388	6,05	2,83
Taajaan asutut kunnat Tätortskommuner Semi-urban municipalities										
1996	11,54	9,55	1,99	-4,71	0,34	-2,39	0,22	905184	3,89	2,37
1997	11,16	9,56	1,60	-3,11	0,07	-1,43	0,10	903600	3,71	2,21
1998	10,85	9,46	1,39	-2,77	0,11	-1,27	0,17	902500	3,79	2,29
1999	11,05	9,67	1,38	-3,00	0,04	-1,58	0,38	901463	3,75	2,30
2000	10,77	9,69	1,08	-1,97	0,19	-0,70	0,01	900614	4,28	2,31
2001	10,79	9,34	1,44	-1,97	0,47	-0,06	0,18	900358	3,96	2,22
2002	10,60	9,38	1,22	-0,43	0,64	1,43	0,02	901065	4,28	2,24
2003	10,69	9,71	0,98	-0,20	0,63	1,42	0,03	902372	4,02	2,25
2004	11,07	9,14	1,94	1,32	0,79	4,05	-0,25	904743	4,73	2,23
2005	10,88	9,37	1,51	0,99	0,90	3,40	0,07	908034	4,68	2,26
2006	11,02	9,19	1,83	1,33	1,21	4,38	0,02	911611	4,56	2,18
Maaseutumaiset kunnat Landsbygdskommuner Rural municipalities										
1996	10,30	11,90	-1,60	-7,13	0,23	-8,50	0,25	1109749	3,27	1,56
1997	9,97	12,20	-2,23	-6,37	0,30	-8,29	0,20	1100715	3,08	1,67
1998	9,57	12,15	-2,58	-7,36	0,32	-9,62	0,15	1091093	3,11	1,71
1999	9,47	12,24	-2,77	-6,75	0,41	-9,10	0,35	1081194	3,04	1,74
2000	9,35	12,15	-2,80	-6,49	0,38	-8,91	-0,10	1071633	3,33	1,77
2001	9,28	12,02	-2,74	-7,14	0,97	-8,91	0,17	1062160	3,10	1,77
2002	8,99	12,37	-3,38	-3,38	0,54	-6,22	0,01	1054239	3,46	1,66
2003	9,09	12,21	-3,12	-1,86	0,71	-4,27	0,12	1048787	3,40	1,74
2004	9,18	11,81	-2,63	-1,39	1,13	-2,89	0,10	1045148	3,79	1,72
2005	9,23	11,79	-2,56	-1,91	1,20	-3,27	0,12	1042046	3,89	1,80
2006	9,43	12,03	-2,60	-2,84	1,25	-4,19	0,07	1038270	3,88	1,80
Manner-Suomi - Fasta Finland - Mainland Finland										
Etelä-Suomen - Södra Finlands - Province of Southern Finland										
1996	12,27	9,15	3,11	3,27	0,58	6,96	0,30	2013104	5,30	3,21
1997	11,95	8,98	2,97	3,93	1,07	7,97	0,28	2028780	5,10	3,10
1998	11,35	9,01	2,34	4,22	0,88	7,43	0,27	2045022	5,26	3,12
1999	11,55	8,83	2,72	4,02	0,60	7,34	0,12	2060578	5,42	3,14
2000	11,42	8,81	2,61	3,34	0,53	6,48	-0,10	2074883	5,75	3,06
2001	11,21	8,66	2,55	2,56	1,48	6,59	0,07	2088462	5,39	3,04
2002	11,12	8,67	2,46	1,55	1,41	5,42	-0,04	2101067	5,83	2,91

1) Tilastollinen kuntaryhmitys 2000 - Statistisk kommungruppering 2000 - Statistical grouping of municipalities 2000

1.06 Väestönmuutokset ja keskväkiluku kaupunkimaisuuden 1) ja läänin mukaan 1996 - 2006, promillea keskväkiluvusta
 Befolkningsförändringar och medelfolkmängd efter urbaniseringsgrad 1) och län 1996 - 2006, i promille av medelfolkmängden
 Vital statistics and mean population by degree of urbanisation 1) and province 1996 - 2006, per 1,000 of mean population

(Jatk.)
(Forts.)
(Cont.)

Alue Område Area	Elävänä syntyneet Levande födda Live births	Kuolleet Döda Deaths	Syntyneiden enemmys Födelse- överskott Excess of births	Netto- maassa muutto Inrikes netto- flyttning Internal net migration	Netto- maahan- muutto Netto- invandring Net immigration	Väestön- lisäys Folkökning Increase of population	Aluejärjestelyt ja korjaus väkilukuun Områdesregleringar och korrigering av folkmängd Regional rearrangements and correction in population data	Keskväkiluku Medelfolkmängd Mean population	Solmitut avioliitot Ingångna äktenskap Contracted marriages	Avioerot Skilsmässor Divorces
2003	11,32	8,68	2,64	0,70	1,49	4,83	0,00	2111816	5,51	2,97
2004	11,43	8,41	3,02	0,52	1,24	4,78	0,00	2121985	6,22	2,84
2005	11,28	8,50	2,77	1,10	2,27	6,15	0,03	2133648	6,13	2,85
2006	11,47	8,29	3,18	1,44	2,71	7,33	0,07	2148188	5,85	2,82
Länsi-Suomen - Västra Finlands - Province of Western Finland										
1996	11,51	10,09	1,43	-0,36	0,59	1,65	0,17	1824491	4,60	2,41
1997	11,13	10,06	1,07	-0,22	0,64	1,48	0,13	1827625	4,37	2,36
1998	10,76	9,88	0,88	0,07	0,71	1,66	0,15	1830750	4,47	2,47
1999	10,83	10,12	0,71	-0,36	0,65	0,99	0,10	1833405	4,40	2,47
2000	10,57	10,08	0,49	-0,29	0,58	0,78	0,00	1835120	4,78	2,46
2001	10,48	9,91	0,57	0,37	1,09	2,04	0,00	1837709	4,53	2,37
2002	10,33	10,12	0,20	0,86	0,89	1,96	0,02	1841403	5,04	2,36
2003	10,52	9,83	0,69	1,10	0,92	2,71	0,02	1845747	4,76	2,41
2004	10,77	9,49	1,27	0,79	1,34	3,40	0,02	1851434	5,40	2,40
2005	10,72	9,55	1,18	0,69	1,33	3,20	0,02	1857586	5,49	2,40
2006	11,00	9,60	1,40	0,72	1,54	3,66	0,03	1864004	5,22	2,36
Itä-Suomen - Östra Finlands - Province of Eastern Finland										
1996	10,47	10,88	-0,41	-4,75	0,55	-4,61	0,15	608388	3,87	2,41
1997	10,40	10,86	-0,46	-5,63	0,45	-5,64	0,18	605377	3,66	2,33
1998	9,98	11,22	-1,24	-6,98	0,60	-7,62	0,18	601485	3,77	2,45
1999	9,80	11,01	-1,21	-6,31	0,46	-7,06	0,14	597180	3,61	2,51
2000	9,43	11,07	-1,64	-5,65	0,48	-6,81	0,03	593103	3,96	2,45
2001	9,64	10,91	-1,27	-4,65	0,75	-5,16	0,10	589600	3,74	2,35
2002	8,94	11,22	-2,28	-3,79	0,66	-5,40	0,06	586540	3,91	2,33
2003	9,04	11,05	-2,01	-2,51	0,79	-3,73	-0,02	583878	3,93	2,28
2004	9,27	10,87	-1,60	-2,39	1,08	-2,90	0,00	581936	4,44	2,23
2005	9,21	10,99	-1,77	-3,18	1,11	-3,84	0,06	579992	4,42	2,33
2006	9,21	11,00	-1,79	-3,76	1,39	-4,17	0,04	577701	4,38	2,32
Oulun - Uleåborgs - Province of Oulu										
1996	13,39	8,17	5,23	-3,41	0,21	2,02	0,27	452367	4,61	2,18
1997	13,12	8,45	4,67	-5,15	0,29	-0,19	0,32	452914	4,41	2,13
1998	12,64	8,70	3,94	-4,33	-0,11	-0,50	0,24	452883	4,35	2,19
1999	12,79	8,66	4,12	-3,21	0,22	1,13	0,29	453147	4,59	2,29
2000	12,76	8,71	4,05	-0,98	0,44	3,50	0,17	454302	4,80	2,46
2001	12,59	8,34	4,25	-1,86	0,45	2,83	0,17	455819	4,88	2,15
2002	12,91	8,56	4,35	-3,14	0,57	1,77	0,07	456924	5,05	2,18
2003	13,10	8,74	4,35	-2,69	0,79	2,46	0,07	457925	4,85	2,11
2004	13,25	8,35	4,90	-1,03	1,31	5,18	0,02	459699	5,62	2,22
2005	13,78	8,00	5,78	-1,79	1,25	5,24	-0,01	462101	5,41	2,26
2006	13,61	8,45	5,16	-2,53	1,08	3,71	-0,03	464164	5,29	2,17
Lapin - Lapplands - Province of Lapland										
1996	11,49	8,67	2,82	-7,55	0,23	-4,51	0,37	200995	4,21	2,23
1997	11,06	9,26	1,80	-9,52	-0,08	-7,80	0,15	199815	3,88	2,35
1998	10,98	9,21	1,76	-13,68	-0,30	-12,22	0,07	197849	3,75	2,16
1999	10,15	9,23	0,92	-12,81	0,03	-11,86	0,12	195500	3,70	2,35
2000	10,35	9,29	1,07	-14,00	-0,20	-13,14	-0,25	193060	4,10	2,22
2001	9,45	9,35	0,09	-13,84	0,45	-13,29	0,27	190528	3,68	2,24
2002	9,31	9,76	-0,45	-7,28	-0,37	-8,09	0,08	188533	3,97	2,34
2003	9,47	9,64	-0,17	-4,52	0,09	-4,60	0,01	187347	4,11	2,16
2004	9,64	9,39	0,26	-4,19	1,32	-2,61	0,07	186680	4,52	2,11
2005	9,62	9,29	0,33	-5,45	1,58	-3,53	0,08	186122	4,49	2,25
2006	9,58	9,94	-0,36	-6,10	1,67	-4,79	0,12	185368	4,49	2,15
Ahvenanmaa - Åland - Åland										
1996	11,49	11,14	0,36	0,79	0,04	1,19	0,99	25230	4,64	1,86
1997	11,29	9,52	1,78	3,55	-0,67	4,66	0,67	25325	4,98	1,93
1998	12,19	9,29	2,90	4,59	1,25	8,74	0,39	25509	3,65	2,27
1999	11,18	11,57	-0,39	4,68	-1,05	3,23	-0,08	25666	3,31	1,56
2000	10,02	9,60	0,43	3,85	-1,17	3,11	-0,39	25741	4,82	1,94
2001	10,93	8,81	2,12	7,53	-0,97	8,69	0,27	25892	3,82	2,20
2002	10,29	9,03	1,26	6,85	1,61	9,72	-0,19	26133	3,44	2,49
2003	9,96	10,19	-0,23	1,79	1,98	3,54	-0,11	26302	4,18	2,09
2004	10,63	9,91	0,72	3,22	3,33	7,26	-0,34	26439	5,14	2,00
2005	10,06	9,72	0,34	2,14	5,55	8,03	0,83	26648	4,20	1,54
2006	10,99	9,57	1,42	1,64	1,64	4,69	1,15	26845	4,32	2,35

1.07 Väestönmuutokset maakunnittain 1) 1992 - 2006, promillea keskväkiluvusta
Befolkningsförändringar landskapsvis 1) 1992 - 2006, i promille av medelfolkmängden
Vital statistics by region 1) 1992 - 2006, per 1,000 of mean population

Vuosi År Year	Yhteensä Totalt Total	Manner-Suomi - Fasta Finland - Mainland Finland									
		Uusimaa Nyländ	Itä-Uusimaa Östra Nyländ	Varsinais-Suomi Egentliga Finland	Satakunta	Kanta-Häme Egentliga Tavastland	Pirkanmaa Birkaland	Päijät-Häme Päijänne- Tavastland	Kymenlaakso Kymmenedalen	Etelä-Karjala Södra Karelen	Etelä-Savo Södra Savolax

Syntyneiden enemmitys - Nativitetsoverskott - Excess of births

1992	3,35	6,50	3,07	1,74	1,23	2,93	1,96	2,35	-0,69	0,23	-1,13
1993	2,73	6,02	2,54	1,21	0,36	1,00	1,60	1,34	-0,54	-0,98	-2,07
1994	3,39	6,66	2,87	1,91	1,22	1,33	2,34	1,84	0,28	0,20	-0,29
1995	2,70	5,88	2,12	1,38	0,81	1,05	1,64	1,35	-0,51	-1,42	-1,43
1996	2,26	5,16	2,02	1,49	0,11	0,73	1,23	0,07	-1,10	-1,39	-1,64
1997	1,99	5,07	1,18	0,97	-0,42	0,82	1,15	-0,01	-1,62	-1,68	-1,75
1998	1,52	4,49	0,74	1,14	-0,45	-0,17	1,19	-0,85	-2,23	-2,51	-2,33
1999	1,59	4,82	2,50	1,17	-0,66	0,19	0,94	-0,14	-2,21	-2,72	-2,79
2000	1,43	4,72	1,43	0,50	-1,03	-0,22	0,82	0,32	-2,98	-2,15	-3,21
2001	1,47	4,57	1,61	0,38	-1,01	-1,11	1,23	0,26	-2,30	-1,79	-2,80
2002	1,18	4,62	0,77	0,13	-1,34	-0,40	0,34	-0,34	-3,33	-1,97	-3,34
2003	1,46	4,88	1,85	0,46	-1,15	-0,18	1,42	-0,71	-2,59	-3,28	-3,54
2004	1,94	5,12	2,36	1,01	-0,38	-0,01	2,43	0,22	-1,62	-3,01	-3,56
2005	1,87	4,98	1,23	0,55	-0,99	-1,09	2,33	0,11	-2,47	-2,28	-4,06
2006	2,05	5,35	2,25	0,78	-0,13	0,63	2,42	0,36	-3,19	-2,06	-4,04

Maassamuuton nettomuutto - Inrikes nettoflyttning - Internal net migration

1992	-	1,45	-0,26	0,55	-2,28	1,37	1,54	-1,01	-1,17	-3,48	-0,83
1993	-	3,83	-4,58	0,27	-1,65	-0,14	1,22	-1,99	-2,56	-3,19	-1,64
1994	-	5,41	-1,95	2,81	-3,75	-1,09	2,51	-2,66	-4,24	-2,87	-3,33
1995	-	6,67	-1,42	3,38	-4,32	-2,12	3,44	-3,15	-4,60	-4,67	-3,68
1996	-	7,14	2,20	2,96	-5,38	-1,92	3,42	-4,48	-3,43	-3,81	-5,11
1997	-	7,28	2,25	3,42	-4,86	-0,54	3,53	-1,43	-3,81	-1,66	-6,05
1998	-	7,48	8,55	4,16	-5,20	-0,97	3,99	-1,90	-2,47	-4,28	-6,91
1999	-	7,25	7,26	3,44	-5,73	0,55	3,95	-1,43	-4,60	-4,39	-7,11
2000	-	5,85	3,48	2,35	-6,42	1,03	4,57	-0,90	-3,99	-1,51	-5,91
2001	-	4,29	4,00	2,90	-4,90	1,47	5,53	0,04	-3,57	-1,60	-5,33
2002	-	1,85	5,91	2,45	-2,96	1,81	5,62	1,78	-1,15	-1,18	-4,65
2003	-	0,20	5,11	1,74	-2,03	4,32	4,58	1,67	-1,14	-0,70	-3,28
2004	-	0,41	4,28	0,57	-2,45	4,55	4,97	-0,57	-1,00	-2,23	-3,40
2005	-	1,25	2,83	2,11	-3,04	4,55	5,07	-0,07	-1,66	-0,44	-2,80
2006	-	1,88	5,78	2,12	-3,41	6,98	5,11	-0,58	-4,37	-1,98	-3,99

Nettomaahanmuutto - Nettoinvandring - Net immigration

1992	1,69	3,07	1,98	1,65	1,02	1,42	1,06	1,49	1,52	1,53	1,91
1993	1,66	3,03	3,71	1,89	0,51	1,49	1,50	1,20	0,92	1,49	1,32
1994	0,58	1,22	0,14	0,66	-0,02	0,63	0,48	0,36	0,58	0,54	0,44
1995	0,64	1,03	0,14	0,84	0,11	0,70	1,05	0,91	0,47	1,46	0,42
1996	0,53	0,41	0,66	0,86	0,00	0,74	0,78	1,28	0,33	1,16	0,45
1997	0,72	1,20	0,46	1,19	-0,10	0,38	0,94	1,43	0,34	1,63	0,42
1998	0,65	0,92	0,44	1,58	0,58	0,41	0,47	1,29	0,45	1,29	0,64
1999	0,54	0,50	0,47	1,01	0,15	0,62	0,91	0,87	0,44	1,40	0,45
2000	0,50	0,30	0,90	0,67	0,43	0,13	0,99	1,02	0,85	1,78	0,69
2001	1,12	1,59	0,85	1,59	0,51	0,71	1,38	1,01	1,74	2,10	0,48
2002	1,00	1,62	1,69	1,23	0,57	0,86	1,10	0,83	1,36	0,74	0,66
2003	1,10	1,81	1,36	1,06	0,72	0,42	1,14	0,72	1,34	1,16	1,00
2004	1,28	1,02	1,48	1,25	0,57	1,28	1,60	1,65	2,04	1,49	1,42
2005	1,71	2,73	1,31	1,41	0,84	0,95	1,29	1,38	2,24	1,42	1,36
2006	1,96	3,25	1,75	1,98	0,86	1,55	1,56	1,58	2,43	1,46	1,66

Väestönlisäys - Folkökning - Increase of population

1992	5,03	11,03	4,79	3,94	-0,03	5,71	4,55	2,83	-0,35	-1,72	-0,05
1993	4,39	12,88	1,67	3,38	-0,77	2,35	4,32	0,55	-2,18	-2,69	-2,39
1994	3,96	13,29	1,07	5,37	-2,55	0,87	5,33	-0,46	-3,37	-2,13	-3,18
1995	3,34	13,58	0,83	5,60	-3,39	-0,36	6,14	-0,89	-4,64	-4,63	-4,68
1996	2,78	12,71	4,88	5,31	-5,27	-0,45	5,43	-3,13	-4,20	-4,04	-6,29
1997	2,71	13,56	3,89	5,58	-5,39	0,66	5,62	-0,02	-5,09	-1,71	-7,37
1998	2,18	12,89	9,74	6,88	-5,08	-0,73	5,65	-1,46	-4,25	-5,50	-8,61
1999	2,13	12,57	10,23	5,62	-6,24	1,36	5,80	-0,70	-6,37	-5,71	-9,46
2000	1,93	10,87	5,81	3,51	-7,03	0,94	6,38	0,44	-6,13	-1,88	-8,44
2001	2,59	10,44	6,46	4,88	-5,40	1,06	8,14	1,31	-4,14	-1,29	-7,66
2002	2,18	8,09	8,37	3,81	-3,72	2,28	7,05	2,27	-3,12	-2,41	-7,33
2003	2,57	6,89	8,32	3,26	-2,46	4,56	7,14	1,68	-2,38	-2,83	-5,82
2004	3,22	6,55	8,11	2,83	-2,26	5,83	9,00	1,29	-0,58	-3,76	-5,54
2005	3,58	8,96	5,36	4,07	-3,19	4,41	8,69	1,42	-1,89	-1,30	-5,49
2006	4,01	10,48	9,78	4,87	-2,69	9,16	9,09	1,37	-5,13	-2,58	-6,37

1) Aluejako 1.1.2007 - Områdesindelning 1.1.2007 - Regional division 1.1.2007

Pohjois-Savo Norra Savolax	Pohjois-Karjala Norra Karelen	Keski-Suomi Mellersta Finland	Etelä- Pohjanmaa Södra Österbotten	Pohjanmaa Österbotten	Keski- Pohjanmaa Mellersta Österbotten	Pohjois- Pohjanmaa Norra Österbotten	Kainuu Kajanaland	Lappi Lappland	Ahvenanmaa Åland	Vuosi År Year
-------------------------------	----------------------------------	-------------------------------------	---	--------------------------	---	---	----------------------	-------------------	---------------------	---------------------

Syntyneiden enemmys - Nativitetsoverskott - Excess of births

2,22	1,36	2,73	1,85	3,15	5,83	7,20	2,38	4,16	1,89	1992
0,43	0,24	2,14	1,33	2,33	5,88	7,17	1,97	3,77	3,51	1993
1,78	0,31	2,97	1,96	2,99	5,49	7,32	2,70	3,70	1,67	1994
0,83	0,65	1,70	0,37	2,30	6,28	7,21	2,23	2,44	3,18	1995
0,50	-0,57	2,32	0,62	2,03	4,12	6,33	1,08	2,82	0,36	1996
0,21	-0,19	1,63	0,59	1,74	3,63	5,84	0,20	1,80	1,78	1997
-0,33	-1,53	0,76	0,13	1,45	2,92	5,11	-0,64	1,76	2,90	1998
-0,24	-1,11	0,81	-0,41	0,88	3,33	5,29	-0,50	0,92	-0,39	1999
-0,68	-1,55	0,75	-0,03	0,97	2,64	5,47	-1,70	1,07	0,43	2000
-0,02	-1,64	0,51	0,33	0,87	3,05	5,71	-1,76	0,09	2,12	2001
-1,40	-2,55	0,55	-0,16	1,22	2,01	6,02	-2,67	-0,45	1,26	2002
-1,05	-1,97	1,02	-0,30	1,31	3,41	6,01	-2,70	-0,17	-0,23	2003
-0,16	-1,86	1,43	0,30	1,26	2,76	6,50	-2,03	0,26	0,72	2004
-0,47	-1,53	2,08	-0,14	1,54	3,94	7,29	-0,88	0,33	0,34	2005
-0,70	-1,27	2,21	-0,10	1,94	3,41	7,09	-3,47	-0,36	1,42	2006

Maassamuuton nettomuutto - Inrikes nettoflyttning - Internal net migration

-0,19	-0,36	0,31	-0,91	-0,76	-1,23	0,09	-5,03	-1,66	2,05	1992
-1,27	-1,15	-0,34	-1,34	-2,22	-0,48	-1,34	-4,84	-2,67	2,24	1993
-2,76	-2,17	-0,55	-4,23	-2,57	-1,80	-1,24	-8,12	-6,85	3,50	1994
-3,02	-4,97	-1,03	-7,01	-2,29	-8,35	-0,09	-9,10	-7,56	1,19	1995
-3,35	-6,44	0,48	-6,17	-2,31	-8,81	-1,59	-10,29	-7,55	0,79	1996
-4,58	-6,77	0,02	-6,89	-2,42	-7,08	-3,07	-13,12	-9,52	3,55	1997
-6,35	-7,97	-1,07	-5,16	-2,54	-6,85	-2,27	-12,33	-13,68	4,59	1998
-5,59	-6,59	-0,60	-4,59	-4,75	-9,87	-1,19	-11,20	-12,81	4,68	1999
-6,15	-4,64	0,72	-5,99	-3,21	-8,06	2,16	-13,62	-14,00	3,85	2000
-4,16	-4,71	1,93	-6,10	-3,33	-9,99	1,04	-13,81	-13,84	7,53	2001
-2,23	-5,27	-0,03	-2,97	-2,76	-4,48	-1,07	-11,87	-7,28	6,85	2002
-2,01	-2,52	2,16	-0,98	-2,32	-5,24	-1,47	-7,89	-4,52	1,79	2003
-1,66	-2,49	1,07	-0,31	-2,14	-5,49	0,63	-8,22	-4,19	3,22	2004
-4,23	-1,99	-0,68	-1,93	-3,61	-2,10	-0,14	-9,00	-5,45	2,14	2005
-2,63	-5,23	-0,92	-1,73	-1,95	-4,64	-0,96	-9,53	-6,10	1,64	2006

Nettomaahanmuutto - Nettoinvandring - Net immigration

1,07	1,32	1,28	0,59	1,34	0,58	1,02	0,68	1,27	1,65	1992
1,11	1,67	1,04	0,57	1,33	1,06	0,85	0,84	0,97	-2,40	1993
0,41	0,60	0,67	0,22	-0,09	0,38	0,32	0,02	0,22	-3,02	1994
0,42	0,77	0,37	0,03	-0,34	0,10	0,42	0,39	0,44	-3,46	1995
0,44	0,79	0,77	0,20	0,63	-0,04	0,17	0,37	0,23	0,04	1996
0,32	0,67	0,82	0,22	0,05	-0,15	0,29	0,32	-0,08	-0,67	1997
0,43	0,81	0,73	0,18	0,00	0,44	-0,25	0,43	-0,30	1,25	1998
0,10	1,01	0,71	0,11	0,44	0,08	0,16	0,47	0,03	-1,05	1999
0,12	0,82	0,54	-0,04	0,37	0,48	0,31	0,94	-0,20	-1,17	2000
0,49	1,41	0,67	0,25	1,54	0,80	0,35	0,86	0,45	-0,97	2001
0,15	1,43	0,49	0,78	1,12	-0,21	0,29	1,74	-0,37	1,61	2002
0,60	0,86	0,51	0,45	1,56	0,59	0,62	1,55	0,09	1,98	2003
0,74	1,26	1,38	0,60	2,72	1,28	0,89	3,14	1,32	3,33	2004
0,50	1,77	1,17	0,60	3,06	1,03	1,06	2,08	1,58	5,55	2005
1,02	1,66	1,04	0,67	3,25	0,85	0,93	1,76	1,67	1,64	2006

Väestönlisäys - Folkökning - Increase of population

3,09	2,32	4,33	1,53	3,74	5,18	8,31	-1,97	3,78	5,58	1992
0,28	0,76	2,84	0,56	1,45	6,46	6,68	-2,03	2,07	3,35	1993
-0,57	-1,26	3,09	-2,05	0,32	4,08	6,40	-5,40	-2,93	2,15	1994
-1,77	-3,55	1,03	-6,61	-0,33	-1,97	7,53	-6,48	-4,69	0,91	1995
-2,41	-6,22	3,58	-5,36	0,34	-4,73	4,91	-8,84	-4,51	1,19	1996
-4,05	-6,30	2,47	-6,09	-0,63	-3,60	3,05	-12,60	-7,80	4,66	1997
-6,25	-8,69	0,41	-4,85	-1,09	-3,49	2,59	-12,53	-12,22	8,74	1998
-5,74	-6,70	0,92	-4,90	-3,43	-6,46	4,26	-11,24	-11,86	3,23	1999
-6,71	-5,38	2,01	-6,06	-1,87	-4,94	7,95	-14,39	-13,14	3,11	2000
-3,70	-4,93	3,10	-5,53	-0,93	-6,13	7,10	-14,71	-13,29	8,69	2001
-3,48	-6,38	1,02	-2,36	-0,42	-2,69	5,25	-12,81	-8,09	9,72	2002
-2,45	-3,63	3,69	-0,82	0,55	-1,23	5,15	-9,04	-4,60	3,54	2003
-1,08	-3,09	3,89	0,59	1,85	-1,45	8,02	-7,11	-2,61	7,26	2004
-4,19	-1,75	2,57	-1,48	0,99	2,88	8,21	-7,80	-3,53	8,03	2005
-2,31	-4,84	2,33	-1,16	3,23	-0,38	7,06	-11,23	-4,79	4,69	2006

1.08 Väestön keski-ikä eräissä väestötahtumissa 1995 - 2006

Befolkningens medelålder i vissa befolkningshändelser 1995 - 2006

Mean age of population in certain vital events 1995 - 2006

Tapahtuma Händelse Event	Sukupuoli Kön Sex	Keski-ikä - Medelålder - Mean age											
		1995	1996	1997	1998	1999	2000	2001	2002	2003	2004	2005	2006
Synnytys - Förlossning - Confinement													
Kaikki elävänä syntyneet lapset -		29,69	29,75	29,85	29,94	29,95	29,93	29,94	29,95	30,00	30,00	29,98	30,02
Alla levande födda barn - <i>All live births</i>													
Ensimmäinen elävä lapsi -		27,57	27,62	27,72	27,75	27,64	27,60	27,63	27,67	27,85	27,84	27,90	28,00
Första levande födda barn - <i>First live birth</i>													
Avioituminen - Äktenskap - Marriage													
Kaikki avioliitot - Alla äktenskap - All marriages													
Miehet - Män - <i>Men</i>		32,60	33,00	33,30	33,69	34,01	34,30	34,58	34,88	34,87	35,56	35,34	35,60
Naiset - Kvinnor - <i>Women</i>		30,10	30,60	30,72	31,10	31,42	31,70	31,92	32,35	32,36	33,01	32,80	33,03
Ensimmäinen avioliitto - Första äktenskap - First marriage													
Miehet - Män - <i>Men</i>		29,70	30,00	30,10	30,38	30,60	30,90	30,99	31,35	31,47	32,07	31,81	32,10
Naiset - Kvinnor - <i>Women</i>		27,60	27,90	28,10	28,18	28,39	28,60	28,73	29,12	29,21	29,71	29,65	29,71
Toinen avioliitto - Andra äktenskap - Second marriage													
Miehet - Män - <i>Men</i>		43,09	43,49	43,70	43,94	44,46	44,45	45,02	45,27	45,34	45,88	45,64	46,17
Naiset - Kvinnor - <i>Women</i>		39,96	40,35	40,84	41,02	41,47	41,59	42,08	42,72	42,60	43,06	42,93	43,24
Uudelleen avioituminen - Omgifte - Remarriage													
Eronneet miehet - Skilda män -													
Divorced men		42,58	43,06	43,23	43,68	44,20	44,20	44,82	45,27	45,14	45,83	45,70	46,14
Leskimiehet - Änkor - Widowed men													
59,49		58,56	59,12	59,70	60,14	60,37	59,46	60,08	59,48	60,20	59,87	59,36	
Eronneet naiset - Skilda kvinnor -													
Divorced women		39,40	39,99	40,33	40,58	41,13	41,19	41,66	42,38	42,18	42,82	42,69	43,07
Leskinaiset - Änklingar - Widowed women													
53,53		52,23	53,39	52,34	53,99	55,15	53,98	55,14	54,79	55,26	55,40	55,71	
Avioero - Äktenskapsskillnad - Divorce													
Miehet - Män - Men													
41,40		41,80	41,90	42,16	42,28	42,62	42,77	43,00	43,20	43,55	43,84	44,03	
Naiset - Kvinnor - Women													
39,20		39,50	39,64	39,86	40,07	40,42	40,46	40,54	40,84	41,05	41,31	41,46	
Leskeksi jääminen - Att bli änking eller änka - Widowhood													
Miehet - Män - Men													
70,51		71,16	70,99	71,09	71,47	71,69	71,32	71,82	72,17	71,96	71,96	72,75	
Naiset - Kvinnor - Women													
67,58		67,83	68,07	68,50	68,79	68,88	69,36	69,60	69,83	69,67	69,69	70,57	
Kuolema - Död - Death													
Miehet - Män - Men													
68,60		68,80	68,99	69,31	69,42	69,58	69,86	70,24	70,20	69,91	70,05	70,57	
Naiset - Kvinnor - Women													
77,90		78,30	78,28	78,47	78,73	78,80	79,12	79,48	79,56	79,20	79,05	79,66	

1.09 Väestömuutokset ja väkiluku kaupunkimaisuuden 1) mukaan, suuralueittain ja maakunnittain 2006

Befolkningsförändringar och folkmängd efter urbaniseringsgrad 1), storområde och landskap 2006

Vital statistics and population by degree of urbanisation 1) by major region and region 2006

Alue Område Area	Elävänä synty- neet Levande födda	Kuolleet Döda	Syntyn. enem- myys Födelse- överskott	Kuntien välinen muuttoliike Omflyttning mellan kommuner			Maahan- muutto Invand- ring	Maasta- muutto Utvand- ring	Netto- maahan- muutto Netto- invand- ring	Väestön- lisäys Folk- ökning	Väki- luvun korjaus Korrige- ring	Väkiluku 31.12.2006 Folkmängd 31.12.2006	Avio- liitot Äkten- skap	Avio- erot Skills- massor
				Tulo- muutto Inflytt- ning	Lähtö- muutto Utflytt- ning	Netto- muutto Netto- flyttnig								
Koko maa Hela landet - <i>Whole country</i>	58840	48065	10775	286522	286522	-	22451	12107	10344	21119	256	5276955	28236	13255
Kaupunkimaiset kunnat Urbana kommuner <i>Urban municipalities</i>	39003	27199	11804	192476	190745	1731	17639	9698	7941	21476	163	3327207	20049	9396
Taajaan asutut kunnat Tätortskommuner <i>Semi-urban municipalities</i>	10049	8380	1669	46751	45534	1217	2185	1080	1105	3991	16	913614	4157	1985
Maaseutumaiset kunnat Landsbygdskommuner <i>Rural municipalities</i>	9788	12486	-2698	47295	50243	-2948	2627	1329	1298	-4348	77	1036134	4030	1874
Manner-Suomi - Fasta Finland - <i>Mainland Finland</i>														
Etelä-Suomi Södra Finland - <i>Southern Finland</i>	29338	22156	7182	148168	144099	4069	14212	7487	6725	17976	126	2613925	15042	7236
Uusimaa Nyland	17091	9783	7308	81360	78788	2572	9943	5509	4434	14314	136	1373600	8762	4013
Itä-Uusimaa Östra Nyland	1028	818	210	5123	4583	540	344	181	163	913	7	93853	460	228
Varsinais-Suomi Egentliga Finland	4708	4354	354	26125	25158	967	1896	993	903	2224	-19	457789	2475	1185
Kanta-Häme Egentliga Tavastland	1801	1695	106	10874	9694	1180	426	163	263	1549	22	169952	883	448
Päijät-Häme Päijänne-Tavastland	1945	1873	72	10777	10892	-115	603	288	315	272	-12	199235	979	535
Kymenlaakso Kymmenedalen	1551	2140	-589	8103	8910	-807	650	201	449	-947	947	184241	883	480
Etelä-Karjala Södra Karelen	1214	1493	-279	5806	6074	-268	350	152	198	-349	-	135255	600	347
Länsi-Suomi Västra Finland - <i>Western Finland</i>	14962	12942	2020	70815	70121	694	4286	2384	1902	4616	64	1338973	6886	3079
Satakunta Satakunta	2342	2372	-30	9659	10443	-784	444	247	197	-617	11	229360	1133	537
Pirkanmaa Birkaland	5432	4296	1136	28393	25991	2402	1715	984	731	4269	599	472181	2694	1263
Keski-Suomi Mellersta Finland	3146	2550	596	17098	17347	-249	703	423	280	627	-566	269636	1370	585
Etelä-Pohjanmaa Södra Österbotten	2053	2072	-19	8451	8786	-335	330	201	129	-225	-2	193585	794	399
Pohjanmaa Österbotten	1989	1652	337	7214	7554	-340	1094	529	565	562	22	174211	895	295
Itä-Suomi Östra Finland - <i>Eastern Finland</i>	6071	7400	-1329	31573	34556	-2983	1515	565	950	-3362	25	660859	2862	1532
Etelä-Savo Södra Savolax	1310	1956	-646	6916	7555	-639	387	121	266	-1019	4	159492	668	358
Pohjois-Savo Norra Savolax	2449	2624	-175	12610	13268	-658	493	237	256	-577	11	249498	1159	600
Pohjois-Karjala Norra Karelen	1561	1775	-214	8858	9736	-878	436	157	279	-813	10	167519	706	383
Kainuu Kajanaland	751	1045	-294	3189	3997	-808	199	50	149	-953	-	84350	329	191
Pohjois-Suomi Norra Finland - <i>Northern Finland</i>	8174	5310	2864	34529	36353	-1824	1943	1220	723	1763	10	636275	3330	1345
Keski-Pohjanmaa Mellersta Österbotten	831	590	241	2696	3024	-328	139	79	60	-27	3	70672	369	132
Pohjois-Pohjanmaa Norra Österbotten	5567	2878	2689	23658	24024	-366	1048	694	354	2677	-15	380668	2128	815
Lappi Lappland	1776	1842	-66	8175	9305	-1130	756	447	309	-887	22	184935	833	398
Ahvenanmaa - Åland - <i>Åland</i>	295	257	38	1437	1393	44	495	451	44	126	31	26923	116	63

1) Tilastollinen kuntaryhitys 2000 - Statistisk kommungruppering 2000 - *Statistical grouping of municipalities 2000*

1.10 Ruotsinkielisten väestönmuutokset ja väkiluku kaupunkimaisuuden 1) mukaan, suuralueittain ja maakunnittain 2006

Befolkningsförändringar i den svenskspråkiga befolkningen samt folkmängden efter urbaniseringsgrad 1), storområde och landskap 2006
 Vital statistics and number of Swedish-speaking population by degree of urbanisation 1) by major region and region 2006

Alue Område Area	Elävänä synty- neet Levande födda	Kuolleet Döda	Syntyn. enem- myys Födelse- överskott	Kuntien välinen muuttoliike Omflyttning mellan kommuner			Maahan- muutto Invand- ring	Maasta- muutto Utvand- ring	Netto- maahan- muutto Netto- invand- ring	Väestön- lisäys Folk- ökning	Väki- luvun korjaus Korrige- ring	Väkiluku 31.12.2006 Folkmängd 31.12.2006	Avio- liitot Äkten- skap	Avio- erot Skils- massor
				Tulo- muutto Inflytt- ning	Lähtö- muutto Utflytt- ning	Netto- muutto Netto- flyttning								
Koko maa Hela landet <i>Whole country</i>	3205	3327	-122	11044	11044	-	1502	1543	-41	-163	97	289609	1336	443
Kaupunkimaiset kunnat Urbana kommuner <i>Urban municipalities</i>	1717	1737	-20	6563	6607	-44	960	1008	-48	-112	54	146774	743	263
Taajaan asutut kunnat Tätortskommuner <i>Semi-urban municipalities</i>	627	649	-22	1952	1767	185	183	156	27	190	34	61681	230	89
Maaseutumaiset kunnat Landsbygdskommuner <i>Rural municipalities</i>	861	941	-80	2529	2670	-141	359	379	-20	-241	9	81154	363	91
<u>Manner-Suomi - Fasta Finland - Mainland Finland</u>														
Etelä-Suomi Södra Finland - <i>Southern F.</i>	1811	1986	-175	6643	6628	15	702	738	-36	-196	72	163433	788	264
Uusimaa Nyland	1193	1286	-93	4351	4364	-13	486	541	-55	-161	48	103315	539	169
Itä-Uusimaa Östra Nyland	304	382	-78	933	904	29	64	63	1	-48	1	30765	105	48
Varsinais-Suomi Egentliga Finland	280	290	-10	1168	1158	10	129	119	10	10	36	26440	129	36
Kanta-Häme Egentliga Tavastland	4	2	2	60	48	12	4	3	1	15	-2	576	4	3
Päijät-Häme Päijänne-Tavastland	10	8	2	44	49	-5	10	4	6	3	-1	585	6	1
Kymenlaakso Kymmenedalen	19	17	2	70	88	-18	8	7	1	-15	-11	1554	5	6
Etelä-Karjala Södra Karelen	1	1	-	17	17	-	1	1	-	-	1	198	-	1
Länsi-Suomi Västra Finland - <i>Western F.</i>	1034	1002	32	2868	2955	-87	382	361	21	-34	23	93374	421	114
Satakunta Satakunta	3	7	-4	51	41	10	6	4	2	8	-3	743	4	-
Pirkanmaa Birkaland	23	13	10	137	114	23	25	17	8	41	-2	1702	11	5
Keski-Suomi Mellersta Finland	6	2	4	39	29	10	6	5	1	15	-6	414	3	-
Etelä-Pohjanmaa Södra Österbotten	2	4	-2	44	20	24	5	2	3	25	-	496	2	-
Pohjanmaa Österbotten	1000	976	24	2597	2751	-154	340	333	7	-123	34	90019	401	109
Itä-Suomi Östra Finland - <i>Eastern Finland</i>	5	9	-4	76	68	8	11	3	8	12	-2	657	3	3
Etelä-Savo Södra Savolax	2	2	-	26	23	3	3	1	2	5	-1	234	2	2
Pohjois-Savo Norra Savolax	2	5	-3	29	32	-3	5	2	3	-3	-	234	-	-
Pohjois-Karjala Norra Karelen	1	1	-	11	7	4	3	-	3	7	-2	124	-	-
Kainuu Kajanaland	-	1	-1	10	6	4	-	-	-	3	1	65	1	1
Pohjois-Suomi Norra Finland - <i>Nothern Finland</i>	82	89	-7	242	215	27	38	31	7	27	-16	7465	27	7
Keski-Pohjanmaa Mellersta Österbotten	67	85	-18	137	134	3	13	18	-5	-20	-11	6595	18	6
Pohjois-Pohjanmaa Norra Österbotten	12	2	10	70	50	20	9	4	5	35	-3	559	6	1
Lappi Lappland	3	2	1	35	31	4	16	9	7	12	-2	311	3	-
Ahvenanmaa - Åland - Åland	273	241	32	1215	1178	37	369	410	-41	28	20	24680	97	55

1) Tilastollinen kuntaryhitys 2000 - Statistisk kommungruppering 2000 - Statistical grouping of municipalities 2000

2.01 Elävänä ja kuolleena syntyneet sukupuolen ja äidin siviilisäädyn mukaan 1989 - 2006

Levande födda och dödfödda efter kön och moderns civilstånd 1989 - 2006

Live births and stillbirths by sex and mother's marital status 1989 - 2006

Vuosi År Year	Elävänä syntyneet - Levande födda - Live births								
	Yhteensä Total Total			Äiti naimisissa Modern gift Mother married			Äiti ei naimisissa Modern ej gift Mother not married		
	M	N/K/F	Yhteensä Total - Total	M	N/K/F	Yhteensä Total - Total	M	N/K/F	Yhteensä Total - Total
1989	63348	32402	30946	48831	24980	23851	14517	7422	7095
1990	65549	33539	32010	49006	25074	23932	16543	8465	8078
1991	65395	33261	32134	47499	24175	23324	17896	9086	8810
1992	66731	34147	32584	47474	24300	23174	19257	9847	9410
1993	64826	33001	31825	45161	23117	22044	19665	9884	9781
1994	65231	33180	32051	44792	22839	21953	20439	10341	10098
1995	63067	32210	30857	42181	21520	20661	20886	10690	10196
1996	60723	31142	29581	39239	20078	19161	21484	11064	10420
1997	59329	30144	29185	37670	19121	18549	21659	11023	10636
1998	57108	29133	27975	35864	18295	17569	21244	10838	10406
1999	57574	29400	28174	35301	18128	17173	22273	11272	11001
2000	56742	29250	27492	34495	17726	16769	22247	11524	10723
2001	56189	28701	27488	33967	17397	16570	22222	11304	10918
2002	55555	28563	26992	33399	17180	16219	22156	11383	10773
2003	56630	28839	27791	33981	17381	16600	22649	11458	11191
2004	57758	29684	28074	34204	17690	16514	23554	11994	11560
2005	57745	29400	28345	34426	17507	16919	23319	11893	11426
2006	58840	30005	28835	34982	17777	17205	23858	12228	11630

Elävänä syntyneet - Levande födda - Live births

Vuosi År Year	Elävänä syntyneet - Levande födda - Live births								
	Yhteensä Total Total			Äiti naimisissa Modern gift Mother married			Äiti ei naimisissa Modern ej gift Mother not married		
	M	N/K/F	Yhteensä Total - Total	M	N/K/F	Yhteensä Total - Total	M	N/K/F	Yhteensä Total - Total
1989	63348	32402	30946	48831	24980	23851	14517	7422	7095
1990	65549	33539	32010	49006	25074	23932	16543	8465	8078
1991	65395	33261	32134	47499	24175	23324	17896	9086	8810
1992	66731	34147	32584	47474	24300	23174	19257	9847	9410
1993	64826	33001	31825	45161	23117	22044	19665	9884	9781
1994	65231	33180	32051	44792	22839	21953	20439	10341	10098
1995	63067	32210	30857	42181	21520	20661	20886	10690	10196
1996	60723	31142	29581	39239	20078	19161	21484	11064	10420
1997	59329	30144	29185	37670	19121	18549	21659	11023	10636
1998	57108	29133	27975	35864	18295	17569	21244	10838	10406
1999	57574	29400	28174	35301	18128	17173	22273	11272	11001
2000	56742	29250	27492	34495	17726	16769	22247	11524	10723
2001	56189	28701	27488	33967	17397	16570	22222	11304	10918
2002	55555	28563	26992	33399	17180	16219	22156	11383	10773
2003	56630	28839	27791	33981	17381	16600	22649	11458	11191
2004	57758	29684	28074	34204	17690	16514	23554	11994	11560
2005	57745	29400	28345	34426	17507	16919	23319	11893	11426
2006	58840	30005	28835	34982	17777	17205	23858	12228	11630

Kuolleena syntyneet - Dödfödda - Stillbirths

Vuosi År Year	Kuolleena syntyneet - Dödfödda - Stillbirths								
	Yhteensä Total Total			Äiti naimisissa Modern gift Mother married			Äiti ei naimisissa Modern ej gift Mother not married		
	M	N/K/F	Yhteensä Total - Total	M	N/K/F	Yhteensä Total - Total	M	N/K/F	Yhteensä Total - Total
1989	248	132	116	179	91	88	69	41	28
1990	270	144	126	191	105	86	79	39	40
1991	271	151	120	184	103	81	87	48	39
1992	264	136	128	184	97	87	80	39	41
1993	233	122	111	166	84	82	67	38	29
1994	219	130	89	138	79	59	81	51	30
1995	250	128	122	162	84	78	88	44	44
1996	210	111	99	141	73	68	69	38	31
1997	221	122	99	144	79	65	77	43	34
1998	211	104	107	124	63	61	87	41	46
1999	177	102	75	105	62	43	72	40	32
2000	231	127	104	123	62	61	84	51	33
2001	185	107	78	102	61	41	83	46	37
2002	176	93	83	92	46	46	84	47	37
2003	178	97	81	94	45	49	84	52	32
2004	187	82	105	120	52	68	67	30	37
2005	182	89	93	110	55	55	72	34	38
2006	193	102	91	107	55	52	86	47	39

2.02 Elävänä syntyneet äidin iän mukaan 1995 - 2006

Levande födda efter moderns ålder 1995 - 2006

Live births by age of mother 1995 - 2006

Äidin ikä Moderns ålder Age of mother	Vuosi - Year - År											
	1995	1996	1997	1998	1999	2000	2001	2002	2003	2004	2005	2006
Yhteensä Total - Total	63067	60723	59329	57108	57574	56742	56189	55555	56630	57758	57745	58840
-14	3	3	4	4	4	3	6	3	4	4	5	3
15-19	1564	1558	1441	1481	1557	1616	1714	1781	1626	1655	1605	1492
20-24	9860	9574	9540	9375	9805	9687	9542	9129	9165	9417	9364	9506
25-29	22481	20932	19817	17957	17498	17232	17191	17318	18254	18669	18794	18887
30-34	19546	18917	18554	18250	18194	17731	17038	16560	16482	16745	16949	17924
35-39	7873	8053	8185	8217	8667	8624	8793	8817	8992	9099	8915	8902
40-44	1651	1604	1680	1719	1763	1753	1808	1830	2006	2062	2002	2037
45-49	89	82	108	104	85	93	94	117	98	103	111	85
50-54	-	-	-	1	1	3	3	-	3	4	-	4

2 SYNTYNEET - FÖDDA - BIRTHS

2.03 Elävänä syntyneet kuukausittain 1996 - 2006

Levande födda månadsvis 1996 - 2006

Live births by month 1996 - 2006

Kuukausi Månad Month	Vuosi - År - Year										
	1996	1997	1998	1999	2000	2001	2002	2003	2004	2005	2006
Yhteensä Totalt - Total	60723	59329	57108	57574	56742	56189	55555	56630	57758	57745	58840
Tammikuu - Januari	5193	5135	4739	4646	4768	4805	4503	4692	4605	4783	4868
Helmi kuu - Februari	4842	4586	4233	4452	4497	4407	4168	4230	4559	4311	4617
Maaliskuu - Mars	5241	5169	4963	5123	4970	4870	4607	4907	5177	4909	5170
Huhtikuu - April	5372	5276	4958	4907	4759	4842	4600	4801	4901	4878	4914
Toukokuu - Maj	5509	5237	4753	5078	5001	4800	4795	4633	4673	4964	4999
Kesä kuu - Juni	4978	5138	4929	4997	4835	4877	4647	4693	4896	4841	5029
Heinä kuu - Juli	5151	5388	5259	5217	5043	4813	4947	5136	5218	5070	5037
Elo kuu - Augusti	5136	5114	4910	4953	4853	4862	4986	5048	5064	5151	5167
Syys kuu - September	5088	4876	5049	4908	4693	4735	4880	4798	4776	4991	4975
Loka kuu - Oktober	4887	4672	4722	4552	4536	4644	4770	4852	4703	4792	4899
Marraskuu - November	4504	4247	4356	4210	4359	4313	4265	4249	4631	4438	4686
Joulu kuu - December	4822	4491	4237	4531	4428	4221	4387	4591	4555	4617	4479

2.04 Elävänä syntyneet kaupunkimaisuuden 1) ja maakunnan 2) mukaan 1996 - 2006

Levande födda efter urbaniseringsgrad 1) och landskapsvis 2) 1996 - 2006

Live births by degree of urbanisation 1) and region 2) 1996 - 2006

Alue Område Area	Vuosi - År - Year										
	1996	1997	1998	1999	2000	2001	2002	2003	2004	2005	2006
Koko maa - Hela landet Whole country	60723	59329	57108	57574	56742	56189	55555	56630	57758	57745	58840
Kaupunkimaiset kunnat Urbana kommuner Urban municipalities	38587	37945	36573	37116	36758	36410	36263	37303	37816	38181	39003
Taajaan asutut kunnat Tätortskommuner Semi-urban municipalities	10227	9902	9657	9800	9532	9530	9428	9440	10167	9770	10049
Maaseutumaiset kunnat Landsbygdskommuner Rural municipalities	11909	11482	10878	10658	10452	10249	9864	9887	9775	9794	9788
Uusimaa - Nyländ	16264	16143	15551	15957	16056	15872	16058	16506	16633	16574	17091
Itä-Uusimaa - Östra Nyländ	1057	965	948	1023	988	967	941	1014	1027	954	1028
Varsinais-Suomi - Egentliga Finland	5064	4916	4844	4991	4814	4632	4564	4577	4761	4649	4708
Satakunta	2661	2459	2373	2389	2270	2235	2199	2185	2254	2220	2342
Kanta-Häme - Egentliga Tavastland	1846	1868	1755	1807	1718	1646	1659	1730	1728	1650	1801
Pirkanmaa - Birkaland	4986	4953	4777	4873	4764	4851	4727	4949	5255	5278	5432
Päijät-Häme - Päijänne-Tavastland	2128	2035	1919	1957	1992	1941	1907	1870	1964	1998	1945
Kymenlaakso - Kymmenedalen	2000	1860	1793	1806	1724	1730	1639	1638	1751	1660	1551
Etelä-Karjala - Södra Karelen	1396	1383	1236	1246	1213	1263	1169	1151	1158	1222	1214
Etelä-Savo - Södra Savolax	1717	1615	1566	1492	1427	1450	1364	1357	1345	1302	1310
Pohjois-Savo - Norra Savolax	2820	2774	2699	2598	2549	2616	2331	2404	2547	2472	2449
Pohjois-Karjala - Norra Karelen	1832	1908	1737	1760	1617	1618	1550	1515	1504	1569	1561
Keski-Suomi - Mellersta Finland	3077	2959	2823	2793	2778	2787	2763	2892	2893	2930	3146
Etelä-Pohjanmaa - Södra Österbotten	2236	2210	2124	2068	2069	2090	2036	2049	2092	2038	2053
Pohjanmaa - Österbotten	2072	1961	1909	1921	1905	1845	1924	1900	1871	1940	1989
Keski-Pohjanmaa - Mellersta Österbotten	910	882	847	828	804	825	801	860	805	860	831
Pohjois-Pohjanmaa - Norra Österbotten	5018	5007	4851	4938	4966	4975	5130	5229	5346	5558	5567
Kainuu - Kajanaland	1040	935	873	856	831	763	768	768	743	812	751
Lappi - Lappland	2309	2210	2172	1984	1999	1800	1756	1774	1800	1791	1776
Ahvenanmaa - Åland	290	286	311	287	258	283	269	262	281	268	295

1) Tilastollinen kuntaryhmitys 2000 - Statistisk kommungruppering 2000 - Statistical grouping of municipalities 2000

2) Aluejako 1.1.2007 - Områdesindelning 1.1.2007 - Regional division 1.1.2007

2.05 Elävänä syntyneet äidin keski-ikä, mediaani-ikä, siviilisäädyn ja lapsen järjestysluvun mukaan 1996 - 2006

Levande födda efter moderns medelålder, medianålder, civilstånd och barnets ordningstal 1996 - 2006

Live births by mother's mean age, median age, marital status and birth order of child 1996 - 2006

Vuosi År Year	Lapsen järjestysluku - Barnets ordningsnummer - Birth order										
	Kaikki lapset - Alla barn - All children			Äiti naimisissa - Modern gift - Mother married			Äiti ei naimisissa - Modern ej gift - Mother not married				
	Yhteensä Totalt Total	1	2	3	Yhteensä Totalt Total	1	2	3	Yhteensä Totalt Total	1	2

Keski-ikä - Medelålder - Mean age

1996	29,75	27,62	29,86	31,97	30,52	28,55	30,14	31,99	28,36	26,65	29,25	31,92
1997	29,85	27,72	30,00	32,11	30,64	28,68	30,32	32,13	28,47	26,76	29,33	32,04
1998	29,94	27,75	30,13	32,25	30,76	28,70	30,46	32,26	28,55	26,82	29,47	32,22
1999	29,95	27,64	30,23	32,36	30,84	28,72	30,56	32,40	28,53	26,66	29,61	32,23
2000	29,93	27,61	30,23	32,42	30,84	28,73	30,57	32,42	28,52	26,61	29,57	32,42
2001	29,94	27,63	30,20	32,39	30,89	28,81	30,58	32,43	28,49	26,58	29,52	32,29
2002	29,95	27,67	30,23	32,50	30,91	28,86	30,68	32,51	28,50	26,60	29,44	32,46
2003	30,00	27,85	30,31	32,44	30,90	28,94	30,71	32,43	28,64	26,87	29,60	32,45
2004	30,00	27,84	30,32	32,43	30,98	29,09	30,75	32,41	28,57	26,79	29,56	32,46
2005	29,98	27,90	30,34	32,31	30,95	29,10	30,77	32,35	28,55	26,87	29,58	32,20
2006	30,02	28,00	30,36	32,28	30,95	29,18	30,80	32,29	28,65	26,96	29,60	32,25

Mediaani-ikä - Medianålder - Median age

1996	29,64	27,49	29,72	31,98	30,30	28,32	29,99	32,00	28,14	26,31	28,99	31,86
1997	29,76	27,58	29,90	32,15	30,42	28,44	30,17	32,20	28,25	26,30	29,13	31,98
1998	29,94	27,57	30,11	32,32	30,63	28,50	30,40	32,36	28,34	26,35	29,30	32,19
1999	29,98	27,41	30,24	32,46	30,77	28,51	30,56	32,53	28,28	25,95	29,45	32,19
2000	29,96	27,30	30,28	32,59	30,77	28,46	30,62	32,61	28,21	25,86	29,48	32,51
2001	29,90	27,24	30,16	32,69	30,81	28,47	30,54	32,76	28,02	25,84	29,23	32,41
2002	29,87	27,37	30,19	32,76	30,74	28,55	30,59	32,81	28,01	25,92	29,09	32,59
2003	29,81	27,59	30,16	32,62	30,68	28,60	30,58	32,66	28,13	26,31	29,12	32,51
2004	29,79	27,68	30,13	32,59	30,69	28,81	30,57	32,61	28,11	26,26	29,11	32,52
2005	29,80	27,76	30,17	32,34	30,64	28,92	30,59	32,43	28,13	26,32	29,20	32,41
2006	29,90	27,83	30,27	32,28	30,71	29,03	30,69	32,34	28,24	26,34	29,32	32,08

2.06 Vuosina 1943/44-1986/87 syntyneiden naisten ikäryhmittäin kumuloi tu hedelmällisyys 1000 naista kohden vuoden 2006 loppuun mennessä

Kumulerade åldersspecifika fruktsamhetstalen för kvinnor födda i åren 1943/44-1986/87 per 1000 kvinnor före slutet av år 2006

Fertility rates cumulated, by age of women born 1943/44-1986/87 per 1000 women by the end of year 2006

Syntymävuosi Födelseår Year of birth	Ikä - Ålder - Age						
	15-19	15-24	15-29	15-34	15-39	15-44	15-49

1943/44	170	896	1424	1733	1872	1907	1909
1944/45	160	785	1259	1556	1687	1720	1721
1945/46	181	880	1443	1795	1959	1995	1998
1946/47	168	783	1324	1663	1821	1857	1858
1947/48	167	748	1297	1637	1793	1830	1832
1948/49	172	727	1304	1657	1819	1858	1860
1949/50	163	706	1287	1650	1812	1852	1854
1950/51	160	687	1260	1635	1798	1835	1838
1951/52	153	674	1253	1646	1814	1853	1856
1952/53	150	669	1253	1641	1819	1858	1860
1953/54	130	638	1246	1646	1835	1876	1878
1954/55	133	631	1242	1648	1835	1876	1879
1955/56	132	618	1243	1672	1869	1913	1916
1956/57	131	601	1231	1677	1876	1921	1924
1957/58	128	597	1220	1689	1895	1941	
1958/59	118	578	1199	1688	1907	1954	
1959/60	107	556	1193	1690	1905	1954	
1960/61	99	518	1170	1682	1907	1957	
1961/62	93	497	1157	1674	1901	1954	
1962/63	87	467	1136	1658	1891		
1963/64	79	445	1128	1651	1885		
1964/65	78	438	1117	1630	1869		
1965/66	72	428	1102	1615	1859		
1966/67	64	419	1075	1587	1837		
1967/68	61	414	1074	1594			
1968/69	60	418	1047	1572			
1969/70	61	418	1033	1558			
1970/71	60	408	1000	1530			
1971/72	61	402	997	1560			
1972/73	62	392	966				
1973/74	59	378	961				
1974/75	56	366	945				
1975/76	51	353	948				
1976/77	48	348	935				
1977/78	48	341					
1978/79	47	339					
1979/80	49	337					
1980/81	47	327					
1981/82	49	336					
1982/83	53						
1983/84	51						
1984/85	54						
1985/86	54						
1986/87	52						

2.07 Ikäryhmittäiset hedelmällisyysluvut sekä brutto- ja nettouusiutumisluvut sekä kuolleena syntyneisyys 1994 - 2006

Fruktsamhetstal efter åldersgrupp samt brutto- och nettoreproduktionstal och fosterdödlighet 1994 - 2006
Age-specific fertility rates and gross and net reproduction rates and stillbirth rates 1994 - 2006

Äidins ålder Moders ålder Age of mother	Vuosi - År - Year												
	1994	1995	1996	1997	1998	1999	2000	2001	2002	2003	2004	2005	2006
Yleinen hedelmällisyysluku Allmänt fruktsamhetstal General fertility rate	51,2	49,7	48,2	47,5	46,1	46,9	46,6	46,5	46,3	47,5	48,7	49,0	50,1
Ikäryhmittäinen hedelmällisyys - Åldersdifferentierad fruktsamhet - Age-specific fertility													
15-19	10,1	9,8	9,8	9,0	9,2	9,6	10,0	10,6	11,2	10,3	10,6	10,3	9,4
20-24	71,2	66,3	63,7	62,2	59,5	61,3	60,4	59,7	57,2	57,0	58,0	57,4	58,4
25-29	135,3	130,2	125,3	123,4	116,9	117,0	115,6	114,1	112,5	115,5	116,1	116,3	116,8
30-34	104,5	105,0	102,1	100,8	100,3	102,3	102,7	101,9	102,9	106,9	111,5	112,9	117,9
35-39	40,6	41,5	42,9	44,0	44,1	46,4	46,3	47,5	47,9	49,4	51,1	51,5	53,0
40-44	7,7	8,3	8,1	8,5	8,8	9,2	9,3	9,7	9,8	10,8	11,0	10,7	11,0
45-49	0,4	0,4	0,4	0,5	0,5	0,4	0,5	0,5	0,6	0,5	0,5	0,6	0,5
Aviollinen hedelmällisyys - Äktenskaplig fruktsamhet - Marital fertility													
15-19	336,8	318,0	317,8	292,2	299,3	313,2	302,0	315,8	320,8	291,8	299,7	313,1	309,7
20-24	278,8	269,2	259,5	256,0	255,9	255,0	254,9	259,1	248,9	259,6	256,8	254,7	253,8
25-29	238,4	228,7	217,1	218,1	208,6	212,0	215,5	215,0	216,0	223,3	223,2	226,7	230,3
30-34	134,5	135,2	132,0	130,1	132,2	136,1	137,5	138,0	141,0	146,1	153,1	155,2	162,0
35-39	46,2	46,6	48,1	50,0	50,1	52,8	52,9	55,4	56,2	58,5	60,4	61,6	62,6
40-44	8,2	8,7	8,6	9,0	9,6	9,6	9,9	10,5	10,9	11,7	11,8	11,7	11,9
45-49	0,5	0,5	0,4	0,6	0,6	0,5	0,5	0,6	0,7	0,4	0,7	0,6	0,5
Avioton hedelmällisyys - Utomäktenskaplig fruktsamhet - Non-marital fertility													
15-19	7,9	7,9	8,0	7,4	7,6	8,0	8,4	9,0	9,6	8,9	9,1	8,7	7,9
20-24	40,0	37,9	38,3	38,7	36,9	39,6	39,1	38,3	37,4	37,1	39,3	38,9	40,0
25-29	65,2	66,2	68,5	67,5	65,0	66,0	64,3	64,4	63,1	64,6	65,9	65,2	65,6
30-34	61,5	64,2	64,1	65,3	63,7	65,0	65,5	64,3	64,1	67,5	69,8	70,2	73,3
35-39	29,7	32,2	34,0	34,1	34,7	36,8	36,9	36,6	36,9	37,7	39,3	38,5	40,8
40-44	6,7	7,3	7,1	7,5	7,5	8,4	8,2	8,3	8,3	9,3	9,9	9,4	9,7
45-49	0,2	0,3	0,3	0,4	0,3	0,3	0,4	0,3	0,5	0,6	0,4	0,5	0,4
Kuolleena syntyneiden osuus Dödföddkvot Stillbirth rate	3,3	3,9	3,8	3,7	3,7	3,1	4,1	3,3	3,2	3,1	3,2	3,1	3,3
Kokonaishedelmällisyys Summerad fruktsamhet Total fertility rate	1,846	1,807	1,763	1,746	1,700	1,735	1,729	1,726	1,718	1,760	1,800	1,803	1,837
Bruttouusiutumisluku Bruttoreproduktionstal Gross reproduction rate	0,907	0,884	0,859	0,859	0,833	0,849	0,838	0,844	0,835	0,864	0,875	0,885	0,900
Nettouusiutumisluku Nettoreproduktionstal Net reproduction rate	0,898	0,874	0,849	0,848	0,824	0,840	0,828	0,837	0,827	0,856	0,867	0,875	0,893

2.08 Ruotsinkielisten ikäryhmittäinen hedelmällisyys, kokonaishedelmällisyys ja bruttouusiutumisluku 1994 - 2006

De svenskspråkiga personernas fruktsamhet efter åldersgrupp, summerad fruktsamhet och bruttoreproduktionstal 1994 - 2006
Age-specific fertility rates, total fertility rates and gross reproduction rates of Swedish-speaking 1994 - 2006

Äidins ålder Moders ålder Age of mother	Vuosi - År - Year												
	1994	1995	1996	1997	1998	1999	2000	2001	2002	2003	2004	2005	2006
Yleinen hedelmällisyysluku Allmänt fruktsamhetstal General fertility rate	52,2	50,8	50,1	47,7	47,3	47,8	47,1	46,1	46,8	46,8	47,2	48,0	48,9
Ikäryhmittäinen hedelmällisyys - Åldersdifferentierad fruktsamhet - Age-specific fertility													
15-19	5,6	3,8	5,0	3,6	5,2	5,2	4,3	4,7	4,5	4,4	3,8	5,3	4,1
20-24	67,5	59,3	54,7	50,0	45,8	46,4	43,1	40,8	43,3	44,9	44,7	43,0	38,6
25-29	143,3	138,9	134,2	129,1	126,3	126,6	116,2	112,4	116,7	111,2	114,3	120,5	125,0
30-34	114,4	114,8	114,4	108,3	111,0	111,0	117,2	119,4	118,4	124,0	120,6	125,9	128,7
35-39	46,2	48,8	48,7	44,4	46,0	47,9	49,0	47,3	49,0	48,7	53,3	48,5	56,2
40-44	6,7	7,9	9,2	9,8	7,7	8,2	9,7	9,2	8,2	8,8	10,3	10,5	9,3
45-49	0,7	0,0	0,4	0,7	0,3	0,5	0,4	0,5	0,6	0,4	0,2	0,8	0,2
Kokonaishedelmällisyys Summerad fruktsamhet Total fertility rate	1,914	1,855	1,817	1,713	1,710	1,731	1,702	1,674	1,708	1,720	1,742	1,782	1,818
Bruttouusiutumisluku Bruttoreproduktionstal Gross reproduction rate	0,845	0,822	0,825	0,840	0,804	0,812	0,828	0,842	0,844	0,845	0,824	0,843	0,901

2.09 Kokonaishedelmällisyys ja bruttousiutumisluku kaupunkimaisuuden 1) ja maakunnan 2) mukaan 1996 - 2006

Summerad fruktsamhet och bruttoreproduktionstal efter urbaniseringsgrad 1) och landskap 2) 1996 - 2006

Total fertility rates and gross reproduction rates by degree of urbanisation 1) and region 2) 1996 - 2006

Alue Område Area	Vuosi - År - Year										
	1996	1997	1998	1999	2000	2001	2002	2003	2004	2005	2006
Kokonaishedelmällisyys - Summerad fruktsamhet - Total fertility rate											
Koko maa - Hela landet - Whole country	1,764	1,746	1,700	1,735	1,729	1,726	1,718	1,760	1,800	1,803	1,837
Kaupunkimaiset kunnat Urbana kommuner <i>Urban municipalities</i>	1,669	1,649	1,595	1,623	1,614	1,598	1,597	1,641	1,674	1,679	1,708
Taajaan asutut kunnat Tätortskommuner <i>Semi-urban municipalities</i>	1,968	1,952	1,942	2,018	2,014	2,065	2,046	2,095	2,184	2,157	2,195
Maaseutumaiset kunnat Landsbygdskommuner <i>Rural municipalities</i>	1,988	2,001	1,979	2,032	2,057	2,107	2,076	2,124	2,158	2,185	2,243
Uusimaa - Nyland	1,624	1,607	1,544	1,577	1,583	1,562	1,583	1,631	1,651	1,647	1,692
Itä-Uusimaa - Östra Nyland	1,967	1,814	1,795	1,961	1,869	1,873	1,797	1,954	1,997	1,888	2,040
Varsinais-Suomi - Egentliga Finland	1,708	1,665	1,645	1,701	1,648	1,595	1,574	1,579	1,649	1,613	1,626
Satakunta	1,822	1,730	1,713	1,790	1,737	1,755	1,751	1,768	1,860	1,850	1,976
Kanta-Häme - Egentliga Tavastland	1,826	1,880	1,799	1,887	1,824	1,787	1,800	1,892	1,886	1,792	1,952
Pirkanmaa - Birkaland	1,706	1,705	1,658	1,690	1,660	1,682	1,627	1,691	1,777	1,765	1,799
Päijät-Häme - Päijänne-Tavastland	1,724	1,697	1,630	1,694	1,757	1,739	1,721	1,688	1,788	1,832	1,797
Kymenlaakso - Kymmenedalen	1,762	1,685	1,661	1,731	1,698	1,754	1,693	1,705	1,846	1,767	1,665
Etelä-Karjala - Södra Karelen	1,716	1,737	1,587	1,644	1,644	1,745	1,638	1,630	1,655	1,762	1,778
Etelä-Savo - Södra Savolax	1,735	1,694	1,706	1,680	1,682	1,761	1,723	1,743	1,773	1,743	1,784
Pohjois-Savo - Norra Savolax	1,736	1,752	1,756	1,749	1,762	1,859	1,693	1,762	1,886	1,847	1,842
Pohjois-Karjala - Norra Karelen	1,738	1,894	1,781	1,863	1,767	1,812	1,769	1,754	1,737	1,831	1,834
Keski-Suomi - Mellersta Finland	1,852	1,802	1,734	1,738	1,741	1,753	1,740	1,826	1,812	1,835	1,978
Etelä-Pohjanmaa - Södra Österbotten	1,914	1,960	1,937	1,935	1,991	2,054	2,034	2,083	2,103	2,061	2,079
Pohjanmaa - Österbotten	1,932	1,849	1,828	1,869	1,886	1,848	1,942	1,942	1,911	1,986	2,032
Keski-Pohjanmaa - Mellersta Österbotten	2,070	2,052	2,024	2,016	2,022	2,108	2,090	2,239	2,102	2,242	2,160
Pohjois-Pohjanmaa - Norra Österbotten	2,133	2,157	2,109	2,160	2,175	2,161	2,212	2,251	2,282	2,353	2,343
Kainuu - Kajanaland	1,911	1,803	1,784	1,799	1,856	1,781	1,836	1,897	1,872	2,089	1,956
Lappi - Lappland	1,851	1,842	1,891	1,805	1,915	1,790	1,820	1,867	1,911	1,912	1,902
Ahvenanmaa - Åland	1,650	1,654	1,786	1,698	1,539	1,753	1,660	1,640	1,752	1,717	1,867
Bruttousiutumisluku - Bruttoreproduktionstal - Gross reproduction rate											
Koko maa - Hela landet - Whole country	0,859	0,859	0,833	0,849	0,838	0,844	0,835	0,864	0,875	0,885	0,900
Kaupunkimaiset kunnat Urbana kommuner <i>Urban municipalities</i>	0,812	0,809	0,782	0,799	0,781	0,778	0,775	0,804	0,811	0,826	0,836
Taajaan asutut kunnat Tätortskommuner <i>Semi-urban municipalities</i>	0,956	0,957	0,947	0,966	0,982	1,014	1,003	1,029	1,071	1,079	1,084
Maaseutumaiset kunnat Landsbygdskommuner <i>Rural municipalities</i>	0,975	0,999	0,973	0,992	0,993	1,045	1,006	1,049	1,052	1,044	1,098
Uusimaa - Nyland	0,791	0,800	0,763	0,771	0,771	0,763	0,771	0,805	0,808	0,822	0,825
Itä-Uusimaa - Östra Nyland	0,981	0,884	0,862	0,947	0,897	0,945	0,928	1,012	0,916	0,916	1,016
Varsinais-Suomi - Egentliga Finland	0,829	0,798	0,795	0,839	0,807	0,766	0,749	0,769	0,791	0,784	0,805
Satakunta	0,871	0,870	0,837	0,897	0,819	0,850	0,832	0,850	0,919	0,893	0,991
Kanta-Häme - Egentliga Tavastland	0,879	0,923	0,870	0,919	0,901	0,889	0,882	0,947	0,940	0,871	0,942
Pirkanmaa - Birkaland	0,825	0,834	0,805	0,833	0,797	0,817	0,785	0,823	0,874	0,877	0,887
Päijät-Häme - Päijänne-Tavastland	0,855	0,847	0,797	0,847	0,865	0,857	0,846	0,853	0,854	0,885	0,859
Kymenlaakso - Kymmenedalen	0,869	0,842	0,852	0,867	0,799	0,844	0,843	0,818	0,904	0,838	0,846
Etelä-Karjala - Södra Karelen	0,896	0,863	0,755	0,842	0,793	0,855	0,790	0,788	0,832	0,849	0,876
Etelä-Savo - Södra Savolax	0,861	0,838	0,850	0,821	0,801	0,877	0,829	0,863	0,855	0,805	0,892
Pohjois-Savo - Norra Savolax	0,839	0,838	0,867	0,850	0,881	0,918	0,826	0,868	0,895	0,909	0,865
Pohjois-Karjala - Norra Karelen	0,836	0,947	0,878	0,947	0,882	0,858	0,834	0,873	0,909	0,923	0,922
Keski-Suomi - Mellersta Finland	0,887	0,881	0,871	0,842	0,847	0,869	0,867	0,904	0,884	0,903	0,958
Etelä-Pohjanmaa - Södra Österbotten	0,939	0,945	0,912	0,932	0,949	0,977	0,982	1,015	0,985	1,003	1,045
Pohjanmaa - Österbotten	0,957	0,889	0,869	0,873	0,906	0,909	0,982	0,939	0,934	0,927	0,991
Keski-Pohjanmaa - Mellersta Österbotten	1,035	1,014	1,020	0,981	0,998	1,109	1,070	1,081	0,964	1,121	1,045
Pohjois-Pohjanmaa - Norra Österbotten	1,030	1,046	1,027	1,026	1,031	1,071	1,052	1,088	1,090	1,158	1,153
Kainuu - Kajanaland	0,955	0,953	0,854	0,887	0,945	0,903	0,856	0,958	0,930	0,973	0,899
Lappi - Lappland	0,878	0,895	0,936	0,887	0,920	0,860	0,892	0,913	0,934	0,949	0,938
Ahvenanmaa - Åland	0,802	0,844	0,838	0,834	0,674	0,861	0,802	0,814	0,792	0,839	0,867

1) Tilastollinen kuntaryhmitys 2000 - Statistisk kommungruppering 2000 - Statistical grouping of municipalities 2000

2) Aluejako 1.1.2007 - Områdesindelning 1.1.2007 - Regional division 1.1.2007

2.10 Elävänä syntyneet äidin syntymävuoden, iän ja siviilisäädyn mukaan 2006

Levande födda efter moderns födelseår, ålder och civilstånd 2006

Live births by mother's year of birth, age and marital status 2006

Äidin syntymävuosi Moderns födelseår Mother's year of birth	Äidin ikä Moderns ålder Age of mother	Kaikki lapset Alla barn All children	Äiti naimisissa Modern gift Mother married		Äiti ei naimisissa Modern ej gift Mother not married			Rekisteröidyssä parisuhteessa I registrerat partnerskap Partner in a registered partnership
			Yhteensä Totalt Total	Yhteensä Totalt Total	Naimaton Ogift Single	Leski+eronnut 1) Änka/änkling+fränskild 1) Widowed+divorced 1)		
Yhteensä - Totalt - Total		58840	34982	23858	21476	2348	34	
1991	14	3	-	3	3	-	-	
	15	3	-	3	3	-	-	
1990	15	3	-	3	3	-	-	
	16	25	-	25	25	-	-	
1989	16	51	1	50	50	-	-	
	17	73	4	69	69	-	-	
1988	17	128	8	120	120	-	-	
	18	167	14	153	153	-	-	
1987	17	1	-	1	1	-	-	
	18	198	37	161	161	-	-	
	19	388	74	314	314	-	-	
1986	19	455	111	344	343	1	-	
	20	579	151	428	427	1	-	
1985	20	626	167	459	454	5	-	
	21	719	210	509	507	2	-	
1984	21	854	264	590	587	3	-	
	22	931	314	617	610	6	1	
1983	22	971	361	610	598	11	1	
	23	1075	397	678	661	17	-	
1982	23	1143	484	659	646	13	-	
	24	1288	598	690	670	19	1	
1981	21	1	-	1	1	-	-	
	23	1	-	1	1	-	-	
	24	1316	614	702	680	21	1	
	25	1454	749	705	682	22	1	
1980	23	1	1	-	-	-	-	
	24	1	1	-	-	-	-	
	25	1544	822	722	682	39	1	
	26	1680	904	776	744	32	-	
1979	25	2	1	1	1	-	-	
	26	1820	1078	742	712	30	-	
	27	1876	1141	735	686	47	2	
1978	26	1	-	1	1	-	-	
	27	1912	1201	711	665	46	-	
	28	2042	1310	732	677	51	4	

2.10 Elävänä syntyneet äidin syntymävuoden, iän ja siviilisäädyn mukaan 2006

Levande födda efter moderns födelseår, ålder och civilstånd 2006
 Live births by mother's year of birth, age and marital status 2006

(Jatk.)

(Forts.)

(Cont.)

Äidin syntymävuosi Moderns födelseår Mother's year of birth	Äidin ikä Moderns ålder Age of mother	Kaikki lapset Alla barn All children	Äiti naimisissa Modern gift Mother married		Äiti ei naimisissa Modern ej gift Mother not married		Rekisteröidystä parisuhteessa I registrerat partnerskap Partner in a registered partnership	
			Yhteensä Totalt Total	Yhteensä Totalt Total	Naimaton Ogift Single	Leski+eronnut 1) Änka/änkling+frånskild 1) Widowed+divorced 1)		
1977	27	1	-	1	1	-	-	
	28	2097	1381	716	661	54	1	
	29	2228	1476	752	696	55	1	
1976	29	2228	1499	729	666	63	-	
	30	2256	1527	729	658	69	2	
1975	29	2	2	-	-	-	-	
	30	2125	1441	684	606	77	1	
	31	2125	1499	626	536	89	1	
1974	30	3	2	1	1	-	-	
	31	1963	1351	612	544	67	1	
	32	1962	1369	593	503	89	1	
1973	31	1	-	1	1	-	-	
	32	1644	1130	514	428	84	2	
	33	1547	1073	474	402	69	3	
1972	33	1465	1042	423	347	74	2	
	34	1446	1034	412	338	74	-	
1971	33	1	-	1	1	-	-	
	34	1383	922	461	368	91	2	
	35	1259	838	421	336	85	-	
1970	34	3	1	2	2	-	-	
	35	1208	792	416	326	89	1	
	36	1049	706	343	258	85	-	
1969	35	1	1	-	-	-	-	
	36	1009	703	306	238	68	-	
	37	891	570	321	239	82	-	
1968	37	880	577	303	236	66	1	
	38	796	512	284	197	87	-	
1967	37	1	1	-	-	-	-	
	38	724	470	254	180	74	-	
	39	573	365	208	138	70	-	
1966	37	1	1	-	-	-	-	
	38	1	1	-	-	-	-	
	39	507	348	159	115	44	-	
	40	443	279	164	114	50	-	
1965	40	369	218	151	104	47	-	
	41	312	199	113	81	32	-	
1964	38	1	1	-	-	-	-	
	41	253	147	106	69	37	-	
	42	193	116	77	51	26	-	
1963	39	1	-	1	1	-	-	
	41	1	1	-	-	-	-	
	42	155	109	46	29	17	-	
	43	117	76	41	25	16	-	

2.10 Elävänä syntyneet äidin syntymävuoden, iän ja siviilisäädyn mukaan 2006

Levande födda efter moderns födelseår, ålder och civilstånd 2006

Live births by mother's year of birth, age and marital status 2006

(Jatk.)

(Forts.)

(Cont.)

Äidin syntymävuosi Moderns födelseår Mother's year of birth	Äidin ikä Moderns ålder Age of mother	Kaikki lapset Alla barn All children	Äiti naimisissa Modern gift Mother married		Äiti ei naimisissa Modern ej gift Mother not married			Rekisteröidystä parisuhteessa I registrerat partnerskap Partner in a registered partnership
			Yhteensä Totalt Total	Yhteensä Totalt Total	Naimaton Ogift Single	Leski+eronnut 1) Änka/änkling+fränskild 1) Widowed+divorced 1)		
1962	43	79	53	26	16	10	-	
	44	57	36	21	9	12	-	
1961	44	58	38	20	5	15	-	
	45	27	14	13	4	6	3	
1960	45	28	19	9	4	5	-	
	46	12	8	4	1	3	-	
1959	46	7	7	-	-	-	-	
	47	9	8	1	1	-	-	
1958	48	1	-	1	-	1	-	
1957	48	1	1	-	-	-	-	
1954	52	1	1	-	-	-	-	
1953	52	3	-	3	3	-	-	

1) Äidin siviilisäätö leski+eronnut sisältää yhden vuonna 1976 syntyneen 29-vuotiaan, yhden vuonna 1979 syntyneen 26-vuotiaan ja yhden vuonna 1980 syntyneen 26-vuotiaan rekisteröidystä parisuhteesta eronneen.

1) Moderns civilstånd fränskild+änka innehåller kvinnan född år 1976 i åldern 29 år, kvinnan född år 1979 i åldern 26 år och kvinnan född år 1980 i åldern 26 år som skilt sig från registrerat partnerskap.

1) Mother's marital status divorced + widowed includes one 1976 born 29-year-old, one 1979 born 26-year-old and one 1980 born 26-year-old woman divorced from registered partnership.

2.11 Elävänä syntyneet äidin iän ja äidin kaikista lapsista lasketun järjestysluvun sekä lapsen sukupuolen mukaan 2006

Levande födda efter moderns ålder och barnets ordningsnummer av moderns alla barn samt barnets kön 2006

Live births by age of mother, birth order of child calculated from mother's all children and by sex of child 2006

Äidin ikä Moderns ålder Age of mother	Kaikki lapset - Alla barn - All children								
	Yhteensä Totalt Total	Lapsen järjestysluku - Barnets ordningsnummer - Birth order							
		1	2	3	4	5	6	7	8-
Yhteensä	58840	24798	19513	8721	3086	1187	556	316	663
Totalt									
Total									
14	3	3	-	-	-	-	-	-	-
-14	3	3	-	-	-	-	-	-	-
15	6	6	-	-	-	-	-	-	-
16	76	75	1	-	-	-	-	-	-
17	202	191	11	-	-	-	-	-	-
18	365	337	24	4	-	-	-	-	-
19	843	747	92	4	-	-	-	-	-
15-19	1492	1356	128	8	-	-	-	-	-
20	1205	950	233	20	2	-	-	-	-
21	1574	1100	415	58	1	-	-	-	-
22	1902	1162	603	125	11	1	-	-	-
23	2220	1296	696	182	34	8	3	1	-
24	2605	1496	809	225	58	14	3	-	-
20-24	9506	6004	2756	610	106	23	6	1	-
25	3000	1667	907	293	94	34	4	1	-
26	3501	1832	1116	359	119	52	18	4	1
27	3789	1844	1284	412	136	77	28	6	2
28	4139	1847	1471	505	173	84	34	21	4
29	4458	1894	1656	597	182	63	34	19	13
25-29	18887	9084	6434	2166	704	310	118	51	20
30	4384	1723	1619	692	192	69	35	34	20
31	4089	1456	1563	696	218	68	43	26	19
32	3606	1130	1394	684	231	75	33	28	31
33	3013	836	1135	649	209	70	44	29	41
34	2832	698	1074	654	217	74	43	23	49
30-34	17924	5843	6785	3375	1067	356	198	140	160
35	2468	639	841	565	193	92	44	27	67
36	2058	486	683	518	194	72	42	14	49
37	1773	394	564	419	214	79	34	13	56
38	1522	313	493	350	189	61	30	20	66
39	1081	238	318	239	129	69	24	15	49
35-39	8902	2070	2899	2091	919	373	174	89	287
40	812	182	205	202	103	46	20	11	43
41	566	126	138	123	73	35	15	11	45
42	348	68	84	67	49	16	13	6	45
43	196	32	47	36	30	13	5	2	31
44	115	16	20	27	20	7	4	2	19
40-44	2037	424	494	455	275	117	57	32	183
45	55	9	11	12	9	4	3	1	6
46	19	3	4	1	4	2	-	-	5
47	9	1	1	2	2	-	-	1	2
48	2	-	-	-	-	2	-	-	-
49	-	-	-	-	-	-	-	-	-
45-49	85	13	16	15	15	8	3	2	13
50	-	-	-	-	-	-	-	-	-
51	-	-	-	-	-	-	-	-	-
52	4	1	1	1	-	-	-	1	-
50-	4	1	1	1	-	-	-	1	-

2.11 Elävänä syntyneet äidin iän ja äidin kaikista lapsista lasketun järjestysluvun sekä lapsen sukupuolen mukaan 2006

Levande födda efter moderns ålder och barnets ordningsnummer av moderns alla barn samt barnets kön 2006

Live births by age of mother, birth order of child calculated from mother's all children and by sex of child 2006

(jatk.)
(forts.)
(cont.)

Äidin ikä Moderns ålder Age of mother	Poikalapset - Pojkar - Boys					Tyttölapset - Flickor - Girls				
	Yhteensä Totalt Total	Lapsen järjestysluku - Barnets ordningsnummer - Birth order				Yhteensä Totalt Total	Lapsen järjestysluku - Barnets ordningsnummer - Birth order			
		1	2	3	4-		1	2	3	4-
Yhteensä Totalt Total	30005	12726	9922	4383	2974	28835	12072	9591	4338	2834
14	1	1	-	-	-	2	2	-	-	-
-14	1	1	-	-	-	2	2	-	-	-
15	5	5	-	-	-	1	1	-	-	-
16	48	47	1	-	-	28	28	-	-	-
17	102	95	7	-	-	100	96	4	-	-
18	182	164	16	2	-	183	173	8	2	-
19	445	399	44	2	-	398	348	48	2	-
15-19	782	710	68	4	-	710	646	60	4	-
20	595	464	119	12	-	610	486	114	8	2
21	811	568	212	30	1	763	532	203	28	-
22	937	573	290	65	9	965	589	313	60	3
23	1104	648	352	79	25	1116	648	344	103	21
24	1268	728	397	104	39	1337	768	412	121	36
20-24	4715	2981	1370	290	74	4791	3023	1386	320	62
25	1535	848	464	151	72	1465	819	443	142	61
26	1786	961	548	174	103	1715	871	568	185	91
27	1934	942	650	222	120	1855	902	634	190	129
28	2134	953	759	252	170	2005	894	712	253	146
29	2253	939	857	290	167	2205	955	799	307	144
25-29	9642	4643	3278	1089	632	9245	4441	3156	1077	571
30	2283	917	838	348	180	2101	806	781	344	170
31	2086	768	764	358	196	2003	688	799	338	178
32	1851	587	707	347	210	1755	543	687	337	188
33	1513	419	581	320	193	1500	417	554	329	200
34	1457	367	563	333	194	1375	331	511	321	212
30-34	9190	3058	3453	1706	973	8734	2785	3332	1669	948
35	1271	330	451	278	212	1197	309	390	287	211
36	1056	265	346	258	187	1002	221	337	260	184
37	921	203	297	216	205	852	191	267	203	191
38	824	173	270	188	193	698	140	223	162	173
39	552	121	148	127	156	529	117	170	112	130
35-39	4624	1092	1512	1067	953	4278	978	1387	1024	889
40	397	103	88	100	106	415	79	117	102	117
41	278	65	73	53	87	288	61	65	70	92
42	178	40	46	34	58	170	28	38	33	71
43	110	18	22	23	47	86	14	25	13	34
44	45	6	6	9	24	70	10	14	18	28
40-44	1008	232	235	219	322	1029	192	259	236	342
45	24	6	3	5	10	31	3	8	7	13
46	13	2	3	1	7	6	1	1	-	4
47	5	1	-	2	2	4	-	1	-	3
48	1	-	-	-	1	1	-	-	-	1
49	-	-	-	-	-	-	-	-	-	-
45-49	43	9	6	8	20	42	4	10	7	21
50	-	-	-	-	-	-	-	-	-	-
51	-	-	-	-	-	-	-	-	-	-
52	-	-	-	-	-	4	1	1	1	1
50-	-	-	-	-	-	4	1	1	1	1

2.12 Elävänä syntyneet avioliapset äidin iän ja äidin kaikista lapsista lasketun järjestysluvun sekä lapsen sukupuolen mukaan 2006

Levande födda barn inom äktenskap efter moderns ålder och barnets ordningsnummer av moderns alla barn samt barnets kön 2006
 Marital live births by age of mother, birth order of child calculated from mother's all children and by sex of child 2006

Äidin ikä Moderns ålder Age of mother	Kaikki lapset - Alla barn - All children								
	Yhteensä Totalt Total	Lapsen järjestysluku - Barnets ordningsnummer - Birth order							
		1	2	3	4	5	6	7	8-
Yhteensä Totalt Total	34982	11575	12440	6271	2324	952	487	284	649
14	-	-	-	-	-	-	-	-	-
-14	-	-	-	-	-	-	-	-	-
15	-	-	-	-	-	-	-	-	-
16	1	1	-	-	-	-	-	-	-
17	12	11	1	-	-	-	-	-	-
18	51	44	6	1	-	-	-	-	-
19	185	153	31	1	-	-	-	-	-
15-19	249	209	38	2	-	-	-	-	-
20	318	221	88	8	1	-	-	-	-
21	474	266	176	31	1	-	-	-	-
22	675	300	275	89	11	-	-	-	-
23	882	407	323	121	22	6	2	1	-
24	1213	570	415	164	49	12	3	-	-
20-24	3562	1764	1277	413	84	18	5	1	-
25	1572	757	507	194	78	32	3	1	-
26	1982	910	668	245	89	47	18	4	1
27	2342	1026	813	286	111	70	28	6	2
28	2691	1084	980	359	135	76	33	20	4
29	2977	1129	1156	433	140	54	33	19	13
25-29	11564	4906	4124	1517	553	279	115	50	20
30	2970	1026	1132	521	148	59	32	32	20
31	2850	915	1119	507	167	59	40	24	19
32	2499	669	988	516	178	58	31	28	31
33	2115	480	819	498	153	60	37	27	41
34	1957	385	744	500	162	60	35	23	48
30-34	12391	3475	4802	2542	808	296	175	134	159
35	1631	311	562	422	144	68	35	24	65
36	1409	256	467	385	148	58	36	10	49
37	1149	185	348	306	165	52	29	11	53
38	984	142	314	241	135	44	25	18	65
39	713	120	207	160	96	51	17	14	48
35-39	5886	1014	1898	1514	688	273	142	77	280
40	497	81	123	124	74	31	16	6	42
41	347	52	82	78	49	24	10	8	44
42	225	40	50	34	30	13	12	4	42
43	129	16	28	21	21	7	5	1	30
44	74	10	11	15	8	6	4	1	19
40-44	1272	199	294	272	182	81	47	20	177
45	33	4	3	8	6	3	3	-	6
46	15	3	3	1	2	1	-	-	5
47	8	1	1	2	1	-	-	1	2
48	1	-	-	-	-	1	-	-	-
49	-	-	-	-	-	-	-	-	-
45-49	57	8	7	11	9	5	3	1	13
50	-	-	-	-	-	-	-	-	-
51	-	-	-	-	-	-	-	-	-
52	1	-	-	-	-	-	-	1	-
50-	1	-	-	-	-	-	-	1	-

2.12 Elävänä syntyneet aviolapset äidin iän ja äidin kaikista lapsista lasketun järjestysluvun sekä lapsen sukupuolen mukaan 2006

Levande födda barn inom äktenskap efter moderns ålder och barnets ordningsnummer av moderns alla barn samt barnets kön 2006

Marital live births by age of mother, birth order of child calculated from mother's all children and by sex of child 2006 (jatk.)

(forts.)

(cont.)

Aidin ikä Moderns ålder Age of mother	Poikalapset - Pojkar - Boys					Tyttölapset - Flickor - Girls				
	Yhteensä Totalt Total	Lapsen järjestysluku - Barnets ordningsnummer - Birth order				Yhteensä Totalt Total	Lapsen järjestysluku - Barnets ordningsnummer - Birth order			
		1	2	3	4-		1	2	3	4-
Yhteensä Totalt Total	17777	5889	6333	3140	2415	17205	5686	6107	3131	2281
14	-	-	-	-	-	-	-	-	-	-
-14	-	-	-	-	-	-	-	-	-	-
15	-	-	-	-	-	-	-	-	-	-
16	1	1	-	-	-	-	-	-	-	-
17	10	9	1	-	-	2	2	-	-	-
18	24	20	3	1	-	27	24	3	-	-
19	102	86	15	1	-	83	67	16	-	-
15-19	137	116	19	2	-	112	93	19	-	-
20	156	106	46	4	-	162	115	42	4	1
21	227	122	87	17	1	247	144	89	14	-
22	345	157	137	43	8	330	143	138	46	3
23	429	194	165	52	18	453	213	158	69	13
24	583	266	209	76	32	630	304	206	88	32
20-24	1740	845	644	192	59	1822	919	633	221	49
25	829	397	261	108	63	743	360	246	86	51
26	1005	478	321	121	85	977	432	347	124	74
27	1229	538	421	165	105	1113	488	392	121	112
28	1397	561	509	176	151	1294	523	471	183	117
29	1480	534	594	212	140	1497	595	562	221	119
25-29	5940	2508	2106	782	544	5624	2398	2018	735	473
30	1538	536	586	264	152	1432	490	546	257	139
31	1432	462	541	264	165	1418	453	578	243	144
32	1272	352	492	255	173	1227	317	496	261	153
33	1058	239	415	251	153	1057	241	404	247	165
34	985	200	383	248	154	972	185	361	252	174
30-34	6285	1789	2417	1282	797	6106	1686	2385	1260	775
35	827	147	312	201	167	804	164	250	221	169
36	720	135	243	191	151	689	121	224	194	150
37	606	100	185	154	167	543	85	163	152	143
38	527	75	170	133	149	457	67	144	108	138
39	355	61	93	82	119	358	59	114	78	107
35-39	3035	518	1003	761	753	2851	496	895	753	707
40	228	41	55	53	79	269	40	68	71	90
41	170	29	39	32	70	177	23	43	46	65
42	110	24	26	15	45	115	16	24	19	56
43	77	8	18	11	40	52	8	10	10	24
44	29	5	4	4	16	45	5	7	11	22
40-44	614	107	142	115	250	658	92	152	157	257
45	13	3	-	3	7	20	1	3	5	11
46	9	2	2	1	4	6	1	1	-	4
47	4	1	-	2	1	4	-	1	-	3
48	-	-	-	-	-	1	-	-	-	1
49	-	-	-	-	-	-	-	-	-	-
45-49	26	6	2	6	12	31	2	5	5	19
50	-	-	-	-	-	-	-	-	-	-
51	-	-	-	-	-	-	-	-	-	-
52	-	-	-	-	-	1	-	-	-	1
50-	-	-	-	-	-	1	-	-	-	1

2.13 Kuolleena syntyneet äidin iän, siviilisäädyn, isän iän sekä äidin kaikista lapsista lasketun järjestysluvun mukaan 2006

Dödfödda efter moderns ålder, civilstånd, faderns ålder samt barnets ordningsnummer av moderns alla barn 2006
Stillbirths by age of mother, marital status, age of father and birth order of child calculated from mother's all children 2006

Äidin ikä Moderns ålder Age of mother	Yhteensä Totalt Total	Äiti naimisissa - Modern gift - Mother married								Äiti ei naimisissa - Modern icke gift - Mother not married				
		Yhteensä Totalt Total	Isän ikä - Faderns ålder - Age of father							Yhteensä Totalt Total	Lapsen järjestysnumero Barnets ordningsnummer Birth order of child			
			-19	20-24	25-29	30-34	35-39	40-44	45-		1	2	3	4-
Yhteensä	193	107	-	5	21	33	25	18	5	86	56	19	5	6
Totalt														
Total														
-19	3	-	-	-	-	-	-	-	-	3	3	-	-	-
20-24	36	15	-	5	7	2	-	1	-	21	16	5	-	-
25-29	46	24	-	-	8	12	3	-	1	22	14	6	1	1
30-34	65	37	-	-	4	18	11	3	1	28	16	6	3	3
35-39	35	25	-	-	2	1	9	11	2	10	5	2	1	2
40-44	8	6	-	-	-	-	2	3	1	2	2	-	-	-

2.14 Voimassa olevasta avioliitosta elävänä syntyneet kaikki ja ensimmäiset lapset isän ja äidin iän mukaan 2006

Levande födda i gällande äktenskap, alla barn och de första barnen efter faderns och moderns ålder 2006
All and first live births in valid marriages by age of father and mother 2006

Isän ikä Faderns ålder Age of father	Kaikki lapset - Alla barn - All children									
	Yhteensä Totalt Total	Äidin ikä - Moderns ålder - Age of mother								
		15-19	20-24	25-29	30-34	35-39	40-44	45-49	50-	
Yhteensä	34977	249	3562	11562	12388	5886	1272	57	1	
Totalt - Total										
15-19	54	33	19	2	-	-	-	-	-	
20-24	1915	157	1373	335	37	12	1	-	-	
25-29	8263	39	1600	5438	1061	111	13	1	-	
30-34	12149	12	382	4370	6492	820	73	-	-	
35-39	8079	5	119	1037	3687	2935	285	10	1	
40-44	3236	1	39	274	810	1516	583	13	-	
45-49	916	2	17	69	211	364	236	17	-	
50-	365	-	13	37	90	128	81	16	-	

Isän ikä Faderns ålder Age of father	Ensimmäinen lapsi - Första barn - First child							
	Yhteensä Totalt Total	Äidin ikä - Moderns ålder - Age of mother						
		15-19	20-24	25-29	30-34	35-39	40-44	45-49
Yhteensä	11573	209	1764	4905	3474	1014	199	8
Totalt - Total								
15-19	46	29	17	-	-	-	-	-
20-24	1028	134	716	161	13	4	-	-
25-29	3692	31	740	2477	411	29	3	1
30-34	4005	9	188	1731	1888	173	16	-
35-39	1781	4	59	372	848	454	42	2
40-44	662	1	23	122	211	231	71	3
45-49	233	1	13	24	69	79	46	1
50-	126	-	8	18	34	44	21	1

2.15 Elävänä syntyneet äidin kielen ja iän mukaan 2006

Levande födda efter moderns språk och ålder 2006

Live births by mother's mother tongue and age 2006

Äidin kieli Moderns språk Mother tongue	Äidin ikä - Moderns ålder - Age of mother									
	Yhteensä Totalt Total	-14	15-19	20-24	25-29	30-34	35-39	40-44	45-49	50-
Yhteensä - Totalt - Total	58840	3	1492	9506	18887	17924	8902	2037	85	4
Suomi - Finska - Finnish	52659	3	1343	8612	16834	16052	7909	1829	73	4
Ruotsi - Svenska - Swedish	2769	-	35	292	932	955	472	81	2	-
Saame - Samiska - Saami	18	-	1	2	6	5	2	2	-	-
Albania - Albanska - Albanian	149	-	4	39	52	28	22	4	-	-
Arabia - Arabiska - Arabic	216	-	11	38	73	60	26	8	-	-
Englanti - Engelska - English	131	-	3	9	36	43	32	7	1	-
Espanja - Spanska - Spanish	69	-	2	6	21	21	16	3	-	-
Japani - Japanese	31	-	-	-	11	10	7	3	-	-
Kiina - Kinesiska - Chinese	111	-	-	11	37	36	22	5	-	-
Kurdi - Kurdiska - Kurdish	121	-	3	27	43	26	15	7	-	-
Persia - Persian	32	-	4	6	6	10	5	1	-	-
Portugali - Portugisiska - Portuguese	39	-	2	3	17	12	5	-	-	-
Puola - Polish	33	-	-	4	16	9	4	-	-	-
Ranska - French	49	-	-	5	15	19	10	-	-	-
Saksa - Tyska - German	66	-	1	3	18	26	15	3	-	-
Somali	268	-	14	54	88	49	45	16	2	-
Tagalog, pilipino	36	-	-	5	7	12	11	1	-	-
Thai - Thaispråk - Thai	163	-	1	30	50	50	26	5	1	-
Turkki - Turkiska - Turkish	76	-	3	20	27	18	6	2	-	-
Unkari - Hungarian	35	-	-	1	11	18	3	2	-	-
Venäjä - Ryssland - Russia	836	-	37	156	274	210	128	29	2	-
Vietnam - Vietnamsiska - Vietnamese	103	-	2	26	38	28	7	2	-	-
Viro - Estland - Estonia	323	-	13	72	111	78	36	11	2	-
Muu kieli - Annat språk - Other mother tongue	507	-	13	85	164	149	78	16	2	-

2.16 Elävänä syntyneet äidin kansalaisuuden ja iän mukaan 2006

Levande födda efter moderns medborgarskap och ålder 2006

Live births by mother's citizenship and age 2006

Äidin kansalaisuus Moderns medborgarskap Mother's citizenship	Äidin ikä - Moderns ålder - Age of mother									
	Yhteensä Totalt Total	-14	15-19	20-24	25-29	30-34	35-39	40-44	45-49	50-
Yhteensä - Totalt - Total	58840	3	1492	9506	18887	17924	8902	2037	85	4
Suomi - Finska - Finnish	55901	3	1404	8985	17898	17106	8474	1951	76	4
Ruotsi - Svenska - Swedish	111	-	2	22	34	36	14	2	1	-
Afganistan - Afghanistan	41	-	6	15	8	8	2	1	1	-
Bosnia-Hertsegovina - Bosnien-Hercegovina Bosnia and Hercegovina	36	-	3	10	12	9	2	-	-	-
Ent. Serbia ja Montenegro F.d. Serbien och Montenegro - Former Serbia and Montenegro	122	-	4	30	46	25	14	3	-	-
Filippiinit - Filippinerna - Philippines	36	-	-	5	10	13	7	1	-	-
Intia - Indien - India	35	-	-	7	16	10	2	-	-	-
Irak - Iraq	101	-	4	25	32	28	9	3	-	-
Iran	55	-	1	9	19	16	6	4	-	-
Kiina - Kina - China	96	-	-	10	32	32	18	4	-	-
Marokko - Marocko - Morocco	41	-	1	6	16	12	5	1	-	-
Puola	33	-	-	3	16	10	4	-	-	-
Saksa - Tyskland - Germany	44	-	-	2	7	21	13	1	-	-
Somalia	198	-	11	44	63	38	30	10	2	-
Sudan	39	-	3	5	10	14	7	-	-	-
Thaimaa - Thailand	158	-	1	30	48	49	25	4	1	-
Turkki - Turkiet - Turkey	76	-	2	21	25	15	10	3	-	-
Unkari	32	-	-	1	11	17	2	1	-	-
Venäjä - Ryssland - Russia	574	-	18	105	202	148	88	13	-	-
Vietnam - Viet Nam	64	-	1	15	26	16	6	-	-	-
Viro - Estland - Estonia	337	-	18	79	115	80	32	11	2	-
Muu kansalaisuus - Annat medborgarskap - Other citizenship	677	-	11	69	230	213	128	24	2	-
Tuntematon - Okänd - Unknown	33	-	2	8	11	8	4	-	-	-

2.17 Elävänä syntyneet lapsen järjestysluvun, kaupunkimaisuuden1) ja maakunnan 2) mukaan 2006

Levande födda efter barnets ordningsnummer, urbaniseringsgrad1) och landskap 2) 2006

Live births by birth order of child, degree of urbanisation1) and region 2) 2006

Alue Område Area	Yhteensä Totalt Total	Lapsen järjestysluku - Barnets ordningsnummer - Birth order										
		1	2	3	4	5	6	7	8	9	10	11-
Koko maa - Hela landet - Whole country	58840	24798	19513	8721	3086	1187	556	316	213	157	94	199
Kaupunkimaiset kunnat Urbana kommuner - Urban municipalities	39003	17778	13091	5202	1631	632	274	140	97	59	34	65
Taajaan asutut kunnat Tätortskommuner - Semi-urban municipalities	10049	3676	3342	1765	673	252	92	70	54	40	24	61
Maaseutumaiset kunnat Landsbygdskommuner - Rural municipalities	9788	3344	3080	1754	782	303	190	106	62	58	36	73
Uusimaa - Nyländ	17091	7809	5843	2231	688	263	106	55	39	17	14	26
Itä-Uusimaa - Östra Nyländ	1028	391	381	166	54	21	5	1	7	1	1	-
Varsinais-Suomi - Egentliga Finland	4708	2098	1630	656	215	59	24	13	4	4	2	3
Satakunta	2342	952	825	368	122	45	18	3	3	4	1	1
Kanta-Häme - Egentliga Tavastland	1801	753	583	285	123	31	13	6	2	2	-	3
Pirkanmaa - Birkaland	5432	2417	1861	765	229	88	33	22	7	7	-	3
Päijät-Häme - Päijänne-Tavastland	1945	816	662	276	103	46	23	9	1	4	1	4
Kymenlaakso - Kymmenedalen	1551	635	554	251	77	20	8	2	1	3	-	-
Etelä-Karjala - Södra Karelen	1214	504	431	196	53	12	10	2	1	1	-	4
Etelä-Savo - Södra Savolax	1310	527	444	210	88	21	9	3	1	6	-	1
Pohjois-Savo - Norra Savolax	2449	990	793	389	160	57	24	10	10	11	1	4
Pohjois-Karjala - Norra Karelen	1561	637	493	240	115	28	21	9	5	5	4	4
Keski-Suomi - Mellersta Finland	3146	1314	1003	478	161	79	28	24	22	13	8	16
Etelä-Pohjanmaa - Södra Österbotten	2053	746	619	403	168	59	25	16	5	2	3	7
Pohjanmaa - Österbotten	1989	822	634	321	105	40	29	12	8	5	4	9
Keski-Pohjanmaa - Mellersta Österbotten	831	279	257	149	67	28	18	9	7	6	3	8
Pohjois-Pohjanmaa - Norra Österbotten	5567	1976	1622	859	384	210	132	105	76	58	48	97
Kainuu - Kajanaland	751	306	205	132	50	31	12	5	6	2	1	1
Lappi - Lappland	1776	703	562	299	114	46	17	10	8	6	3	8
Ahvenanmaa - Åland	295	123	111	47	10	3	1	-	-	-	-	-

2.18 Elävänä syntyneet äidin iän mukaan ja ruotsinkielisten äitien lapset kaupunkimaisuuden1) ja maakunnan 2) mukaan 2006

Levande födda efter moderns ålder och svenskspråkiga mödrarnas barn efter urbaniseringsgrad1) och landskap 2) 2006

Live births by age of mother and children of Swedish-speaking mothers by degree of urbanisation1) and region 2) 2006

Alue Område Area	Kaikki lapset - Alla barn - All children Yhteensä Totalt Total	Äidin ikä - Moderns ålder - Age of mother									Ruotsinkielisten äitien lapset Svenskspråkiga mödrarnas barn Children of Swedish-speaking mothers
		-14	15-19	20-24	25-29	30-34	35-39	40-44	45-49	50-	
Koko maa - Hela landet - Whole country	58840	3	1492	9506	18887	17924	8902	2037	85	4	2769
Kaupunkimaiset kunnat Urbana kommuner - Urban municipalities	39003	2	970	6301	12533	12081	5768	1291	54	3	1421
Taajaan asutut kunnat Tätortskommuner - Semi-urban municipalities	10049	-	254	1541	3271	2981	1628	358	16	-	550
Maaseutumaiset kunnat Landsbygdskommuner - Rural municipalities	9788	1	268	1664	3083	2862	1506	388	15	1	798
Uusimaa - Nyländ	17091	2	323	2046	4993	5897	3101	702	24	3	941
Itä-Uusimaa - Östra Nyländ	1028	-	16	100	331	356	195	30	-	-	252
Varsinais-Suomi - Egentliga Finland	4708	-	112	697	1634	1446	668	147	4	-	230
Satakunta	2342	-	74	457	785	652	312	62	-	-	7
Kanta-Häme - Egentliga Tavastland	1801	-	53	325	597	511	250	58	7	-	6
Pirkanmaa - Birkaland	5432	-	116	904	1779	1708	755	160	10	-	19
Päijät-Häme - Päijänne-Tavastland	1945	1	65	364	622	554	268	70	1	-	11
Kymenlaakso - Kymmenedalen	1551	-	30	263	557	453	204	41	3	-	17
Etelä-Karjala - Södra Karelen	1214	-	28	212	395	385	158	35	1	-	1
Etelä-Savo - Södra Savolax	1310	-	54	225	417	367	192	52	3	-	2
Pohjois-Savo - Norra Savolax	2449	-	89	502	771	635	364	85	3	-	2
Pohjois-Karjala - Norra Karelen	1561	-	63	287	507	441	196	65	1	1	1
Keski-Suomi - Mellersta Finland	3146	-	81	534	1064	930	445	88	4	-	7
Etelä-Pohjanmaa - Södra Österbotten	2053	-	63	354	674	567	315	76	4	-	5
Pohjanmaa - Österbotten	1989	-	40	324	727	598	254	44	2	-	931
Keski-Pohjanmaa - Mellersta Österbotten	831	-	21	162	287	225	111	24	1	-	62
Pohjois-Pohjanmaa - Norra Österbotten	5567	-	163	1127	1893	1458	716	197	13	-	15
Kainuu - Kajanaland	751	-	36	183	211	194	110	15	2	-	1
Lappi - Lappland	1776	-	60	414	555	445	229	72	1	-	6
Ahvenanmaa - Åland	295	-	5	26	88	102	59	14	1	-	253

1) Tilastollinen kuntaryhitys 2000 - Statistisk kommungruppning 2000 - Statistical grouping of municipalities 2000

2) Aluejako 1.1.2007 - Områdesindelning 1.1.2007 - Regional division 1.1.2007

2.19 Kuolleena syntyneet äidin iän, kaupunkimaisuuden ja maakunnan mukaan sekä ruotsinkielisten äitien lapset äidin iän mukaan 2006
 Dödfödda efter moderns ålder, urbaniseringsgrad och landskap samt de svenskspråkiga mödrarnas barn efter moderns ålder 2006
 Stillbirths by age of mother, degree of urbanisation and region and children of Swedish-speaking mothers by age of mother 2006

Alue Område Area	Yhteensä Totalt Total	Äidin ikä - Moderns ålder - Age of mother					
		-19	20-24	25-29	30-34	35-39	40-44
Koko maa - Hela landet - Whole country	193	3	36	46	65	35	8
Kaupunkimaiset kunnat Urbana kommuner - Urban municipalities	125	2	23	32	44	23	1
Taajaan asutut kunnat Tätortskommuner - Semi-urban municipalities	26	-	5	8	5	6	2
Maaseutumaiset kunnat Landsbygdskommuner - Rural municipalities	42	1	8	6	16	6	5
Uusimaa - Nyland	61	1	7	15	25	12	1
Itä-Uusimaa - Östra Nyland	4	-	-	3	-	1	-
Varsinais-Suomi - Egentliga Finland	14	-	1	5	8	-	-
Satakunta	7	-	2	3	1	1	-
Kanta-Häme - Egentliga Tavastland	5	-	2	1	1	1	-
Pirkanmaa - Birkaland	15	-	2	2	5	5	1
Päijät-Häme - Päijänne-Tavastland	3	-	-	1	-	1	1
Kymenlaakso - Kymmenedalen	4	1	1	1	1	-	-
Etelä-Karjala - Södra Karelen	3	-	1	1	-	1	-
Etelä-Savo - Södra Savolax	5	-	3	-	2	-	-
Pohjois-Savo - Norra Savolax	9	-	2	1	4	2	-
Pohjois-Karjala - Norra Karelen	7	-	-	2	3	2	-
Keski-Suomi - Mellersta Finland	11	1	-	5	4	1	-
Etelä-Pohjanmaa - Södra Österbotten	3	-	-	-	1	1	1
Pohjanmaa - Österbotten	7	-	1	-	1	4	1
Keski-Pohjanmaa - Mellersta Österbotten	5	-	1	1	2	-	1
Pohjois-Pohjanmaa - Norra Österbotten	20	-	8	4	5	2	1
Kainuu - Kajanaland	3	-	2	-	1	-	-
Lappi - Lappland	7	-	3	1	1	1	1
Ahvenanmaa - Åland	-	-	-	-	-	-	-
Ruotsinkielisten äitien lapset Svenskspråkiga mödrarnas barn - Children of Swedish-speaking mothers	8	-	2	2	1	2	1

2.20 Synnytykset synnyttäjän iän, sikiöiden määrän, kaupunkimaisuuden ja maakunnan mukaan 2006

Barnsbörder efter barnaföderskans ålder, antal foster, urbaniseringsgrad och landskap 2006
 Confinements by age of mother, number of foetuses, degree of urbanisation and region 2006

Alue Område Area	Yhteensä Totalt Total	Äidin ikä - Moderns age - Age of mother								Kaksos- synnytyksiä *	Kolmos- synnytyksiä **
		-17	18-19	20-24	25-29	30-34	35-39	40-44	45-		
Koko maa - Hela landet - Whole country	58136	287	1203	9446	18658	17678	8772	2010	82	871	13
Kaupunkimaiset kunnat Urbana kommuner - Urban municipalities	38526	191	778	6263	12370	11920	5683	1270	51	580	11
Taajaan asutut kunnat Tätortskommuner - Semi-urban municipalities	9922	43	209	1527	3241	2932	1602	352	16	151	1
Maaseutumaiset kunnat Landsbygdskommuner - Rural municipalities	9688	53	216	1656	3047	2826	1487	388	15	140	1
Uusimaa - Nyland	16883	89	237	2037	4939	5825	3044	689	23	263	3
Itä-Uusimaa - Östra Nyland	1019	1	14	100	331	351	193	29	-	13	-
Varsinais-Suomi - Egentliga Finland	4647	23	88	693	1612	1429	654	144	4	73	1
Satakunta	2321	8	65	456	780	644	306	62	-	26	1
Kanta-Häme - Egentliga Tavastland	1772	5	48	324	577	508	248	56	6	34	-
Pirkanmaa - Birkaland	5347	29	87	892	1753	1675	745	158	8	98	1
Päijät-Häme - Päijänne-Tavastland	1922	12	50	361	618	544	266	70	1	26	-
Kymenlaakso - Kymmenedalen	1538	5	26	262	554	448	200	40	3	17	-
Etelä-Karjala - Södra Karelen	1195	7	21	208	391	374	158	35	1	22	-
Etelä-Savo - Södra Savolax	1297	7	47	225	411	364	188	52	3	14	2
Pohjois-Savo - Norra Savolax	2416	18	71	500	754	627	359	84	3	38	2
Pohjois-Karjala - Norra Karelen	1550	16	47	284	502	437	197	65	2	18	-
Keski-Suomi - Mellersta Finland	3113	10	72	531	1056	912	443	85	4	42	1
Etelä-Pohjanmaa - Södra Österbotten	2022	13	49	353	661	559	308	75	4	34	-
Pohjanmaa - Österbotten	1962	6	34	320	715	586	254	45	2	34	-
Keski-Pohjanmaa - Mellersta Österbotten	824	3	18	161	285	222	109	25	1	12	-
Pohjois-Pohjanmaa - Norra Österbotten	5516	18	145	1117	1877	1443	708	195	13	69	1
Kainuu - Kajanaland	747	8	28	183	210	193	108	15	2	7	-
Lappi - Lappland	1753	9	51	413	546	435	226	72	1	28	1
Ahvenanmaa - Åland	292	-	5	26	86	102	58	14	1	3	-
* Kaksossynnytyksiä Tvillingsbörder - With twins	871	-	8	94	261	309	159	35	5		
** Kolmossynnytyksiä Trillingsbörder - With triplets	13	0	0	1	7	1	3	0	1		

2.21 Ikäryhmittäiset hedelmällisyysluvut, kokonaishedelmällisyys, brutto- ja nettouusiutumisluku kaupunkimaisuuden 1) ja maakunnan 2) mukaan 2006

Fruktsamhetstal efter åldersgrupp, summerad fruktsamhet, brutto- och nettoreproduktionstal efter urbaniseringsgrad 1) och landskap 2) 2006
Age-specific fertility rates, total fertility rates and gross and net reproduction rates by degree of urbanisation 1) and region 2) 2006

Alue Område Area	Naisen ikä - Kvinnans ålder - Age of woman							Kokonais- hedelmällisyys Summerad fruktsamhet Total fertility rate	Bruttouusi- utumisluku Brutto- reproduktionstal Gross reproduction rate	Netto- uusiutumisluku Netto- reproduktionstal Net reproduction rate
	15-19	20-24	25-29	30-34	35-39	40-44	45-49			
Koko maa - Hela Landet - Whole country	9,4	58,4	116,8	117,9	53,0	11,0	0,5	1,837	0,900	0,893
Kaupunkimaiset kunnat Urbana kommuner Urban municipalities	9,8	50,8	103,4	114,6	52,1	10,8	0,5	1,708	0,836	0,829
Taajaan asutut kunnat Tätortskommuner Semi-urban municipalities	9,0	80,4	156,5	123,5	55,5	11,1	0,5	2,195	1,084	1,074
Maaseutumaiset kunnat Landsbygdskommuner Rural municipalities	8,7	85,1	157,2	127,7	53,7	11,4	0,4	2,243	1,098	1,087
Uusimaa - Nyland	8,2	44,6	94,6	118,3	59,8	13,0	0,5	1,692	0,825	0,819
Itä-Uusimaa - Östra Nyland	5,8	51,7	156,2	128,5	56,5	8,1	-	2,040	1,016	1,009
Varsinais-Suomi - Egentliga Finland	8,7	45,5	107,7	108,9	44,9	9,3	0,3	1,626	0,805	0,798
Satakunta	11,1	73,7	138,0	116,4	46,6	8,2	-	1,976	0,991	0,985
Kanta-Häme - Egentliga Tavastland	10,7	74,6	133,5	113,4	46,9	9,9	1,1	1,952	0,942	0,936
Pirkanmaa - Birkaland	8,7	57,8	113,8	119,2	50,2	10,0	0,6	1,799	0,887	0,881
Päijät-Häme - Päijänne-Tavastland	11,1	66,9	118,9	106,9	44,0	10,4	0,1	1,797	0,859	0,852
Kymenlaakso - Kymmenedalen	5,7	58,2	124,4	100,2	37,7	6,6	0,4	1,665	0,846	0,839
Etelä-Karjala - Södra Karelen	7,4	58,3	121,9	117,3	41,0	7,8	0,2	1,778	0,876	0,868
Etelä-Savo - Södra Savolax	11,3	55,9	122,5	108,9	44,9	9,7	0,5	1,784	0,892	0,883
Pohjois-Savo - Norra Savolax	11,4	66,6	121,1	107,0	49,7	9,9	0,3	1,842	0,865	0,858
Pohjois-Karjala - Norra Karelen	11,8	57,1	123,1	115,7	44,8	11,5	0,2	1,834	0,922	0,913
Keski-Suomi - Mellersta Finland	9,8	58,5	128,7	129,1	58,1	9,8	0,4	1,978	0,958	0,948
Etelä-Pohjanmaa - Södra Österbotten	10,1	64,2	142,7	124,5	58,9	12,1	0,6	2,079	1,045	1,035
Pohjanmaa - Österbotten	7,3	61,3	148,3	131,0	49,2	8,1	0,4	2,032	0,991	0,984
Keski-Pohjanmaa - Mellersta Österbotten	8,6	76,4	149,5	126,1	57,2	10,8	0,4	2,160	1,045	1,040
Pohjois-Pohjanmaa - Norra Österbotten	12,6	87,9	153,5	133,6	64,3	15,9	1,0	2,343	1,153	1,143
Kainuu - Kajanaland	13,4	84,1	121,7	113,1	49,5	5,3	0,6	1,956	0,899	0,886
Lappi - Lappland	9,6	75,0	124,8	111,3	45,9	11,2	0,1	1,902	0,938	0,934
Ahvenanmaa - Åland	6,2	42,5	121,0	127,3	61,0	14,6	1,0	1,867	0,867	0,867

1) Tilastollinen kuntaryhmitys 2000 - Statistisk kommungruppering 2000 - Statistical grouping of municipalities 2000

2) Aluejako 1.1.2007 - Områdesindelning 1.1.2007 - Regional division 1.1.2007

2.22 Lailliset raskauden keskeyttämiset naisen iän ja siviilisäädyn mukaan 2006

Legala aborter efter kvinnans ålder och civilstånd 2006
Legal abortions by age and marital status of woman 2006

Siviilisäätö Civilstånd Marital status	Yhteensä Totalt Total	Ikä - Ålder - Age						
		-19	20-24	25-29	30-34	35-39	40-44	45-
Yhteensä Totalt Total	10931	2323	2964	2059	1553	1364	624	44
Naimaton - Ogift - Single	7923	2306	2712	1420	752	510	211	12
Naimisissa - Gift - Married	2115	17	199	464	584	572	261	18
Eronnut - Fränskild - Divorced	860	-	48	172	210	272	145	13
Leski - Änka - Widowed	29	-	4	3	7	9	5	1
Tuntematon - Okänt - Unknown	4	-	1	-	-	1	2	-

Lähde - Källa - Source : Stakes - National Research and Development Centre for Welfare and Health

2 SYNTYNEET - FÖDDA - BIRTHS

2.23 Lailliset raskauden keskeyttämiset synnytysten luvun sekä naisen iän mukaan 1994 - 2006 1)

Legala aborter efter antalet förlossningar samt kvinnans ålder 1994 - 2006 1)

Legal abortions by number of confinements and by age of woman 1994 - 2006 1)

Synnytysten luku ja naisen ikä Antal förlossningar samt kvinnans ålder Number of confinements and age of woman	Vuosi - År - Year												
	1994	1995	1996	1997	1998	1999	2000	2001	2002	2003	2004	2005	2006
Yhteensä - Totalt - Total	10013	9872	10423	10250	10751	10836	10932	10738	10974	10767	11162	10969	10645
Synnytysten luku - Antal förlossningar Number of deliveries													
0	4596	4689	4877	4984	5243	5431	5672	5495	5742	5684	5912	5827	5579
1	1957	1908	1986	1833	1991	1951	1903	1962	1957	1920	2057	2016	2012
2	2171	2055	2195	2153	2146	2133	2064	2011	2026	1924	2029	1876	1828
3	945	900	998	953	1012	984	938	913	885	880	820	857	869
4	239	229	287	254	274	245	270	249	270	256	247	273	260
5	69	61	52	58	59	64	57	74	67	76	66	85	69
6	14	12	20	10	21	18	21	23	18	14	21	25	19
7	8	9	4	3	2	7	3	6	7	8	6	5	2
8	1	5	1	-	1	2	3	1	1	3	3	2	3
9-	2	3	1	2	2	1	1	3	1	2	1	3	4
Tuntematon - Okänt - Unknown	11	1	2	-	-	-	-	1	-	-	-	-	-
Ikä - Ålder - Age 2)													
-14	36	35	42	53	61	89	88	74	90	61	56	55	65
15	127	135	114	152	180	201	232	209	189	197	184	200	184
16	241	249	292	302	322	337	441	422	391	384	344	352	325
17	347	356	367	386	448	493	536	521	531	482	495	473	445
18	469	479	467	479	532	580	548	641	684	609	642	599	573
19	490	512	536	541	551	581	561	622	707	674	735	656	636
20-24	2160	2163	2263	2241	2379	2507	2557	2403	2645	2729	3001	2968	2947
25-29	2306	2230	2308	2140	2086	2047	1945	1989	1936	1939	2038	2067	1985
30-34	1863	1784	2036	2000	2122	1933	1933	1798	1728	1646	1609	1557	1511
35-39	1218	1246	1337	1319	1440	1448	1468	1402	1416	1456	1418	1372	1322
40-44	655	598	583	566	580	562	574	610	614	540	594	626	610
45-49	98	81	75	71	50	58	48	47	41	50	45	44	40
50-	1	3	3	-	-	-	1	-	-	-	1	-	2
Tuntematon - Okänt - Unknown	2	1	-	-	-	-	-	-	2	-	-	-	-
	o/oo 3)												
15-19	10,5	10,8	11,1	11,7	12,7	13,5	14,3	15,0	15,7	14,9	15,4	14,6	13,7
20-24	14,5	14,5	15,1	14,6	15,1	15,7	16,0	15,0	16,6	17,0	18,5	18,2	18,1
25-29	13,0	12,9	13,8	13,3	13,6	13,7	13,0	13,2	12,6	12,3	12,7	12,8	12,3
30-34	10,0	9,6	11,0	10,9	11,7	10,9	11,2	10,8	10,7	10,7	10,7	10,4	9,9
35-39	6,4	6,6	7,1	7,1	7,7	7,7	7,9	7,6	7,7	8,0	8,0	7,9	7,9
40-44	3,2	3,0	2,9	2,9	3,0	2,9	3,0	3,3	3,3	2,9	3,2	3,4	3,3
45-49	0,5	0,4	0,4	0,3	0,2	0,3	0,2	0,2	0,2	0,3	0,2	0,2	0,2
Yleinen raskauden keskeyttämisuus 4)	7,8	7,7	8,2	8,2	8,6	8,7	8,9	8,8	9,1	9,0	9,4	9,3	9,0
Allmän abortkvot General abortion rate													
Raskauden kokonaiskeskeyttämisuus 5)	290	289	307	304	320	324	328	325	334	330	343	337	327
Samlad abortkvot Total abortion rate													
Raskauden keskeyttämisiä 1000 elävänä syntynyttä kohti	154	157	172	173	188	188	193	191	198	190	193	190	181
Aborter på 1000 levande födda Abortions per 1000 live births													

Lain mukaan (1970/239) raskautta ei saa keskeyttää yleensä kahdennentoista raskausviikon jälkeen. - Enligt lagen (1970/239) får havandeskap i allmänhet inte avbrytas efter havandeskapets tolfte vecka. - Under Finnish law (1970/239), termination of pregnancy is generally prohibited after the 12th week of pregnancy.

1) Stakes on korjannut lukujaan, mikä näkyy uudelleen laskemissamme tunnusluvuissa pieninä muutoksina joinakin vuosina

Forsknings- och utvecklingscentralen för social- och hälsovården har reviderat sina uppgifter och därför förekommer det små ändringar i nyckeltalen för några åren. The National Research and Development Centre for Welfare and Health has revised its figures, for which reason the key figures for some years have changed slightly.

2) Ikä toimenpiteen suorituspäivänä vuosina 1994-2005; aikaisempina vuosina ikä suoritusvuoden lopussa - Åldern under dagen för avbrytandet åren 1994-2005; under tidigare år har åldern angivits i slutet av året för avbrytandet - In 1994-2005 the age on the day of the procedure; in previous years the age at the end of the year of the procedure.

3) Keskiväkiluvun 1000 vastaavan ikäryhmän naista kohti - På 1000 av medelfolkmängdens kvinnor i motsvarande ålder - Per 1000 women in respective age group.

4) Raskauden keskeyttämiset 1000 keskiväkiluvun 15-49 -vuotiasta naista kohti. - Aborter på 1000 av medelfolkmängdens 15-49-åriga kvinnor - Abortions per 1000 women in mean population aged 15-49

5) Raskauden keskeyttämisten määrä, joka suoritetaan 1000 naiselle koko heidän hedelmällisyyskautenaan olettaen, että kalenterivuoden keskeyttämisuus on voimassa ja ettei kukaan naisista kuole ennen 50. ikävuotta - Det antal aborter som 1000 kvinnor genomgår under hela sin reproduktionsperiod under förutsättning av att kalenderårets abort-frekvenser gäller och att ingen av kvinnorna dör före 50 års ålder - The number of abortions performed on 1000 women during their reproductive period, provided that the abortion frequencies of the calendar year are valid and that none of women dies before the age of 50

Lähde - Källa - Source : Stakes - National Research and Development Centre for Welfare and Health

3 KUOLLEET - DÖDA - DEATHS

3.01 Kuolleet iän ja sukupuolen mukaan 1994 - 2006

Döda efter ålder och kön 1994 - 2006
Deaths by age and sex 1994 - 2006

Ikä Ålder Age	Vuosi - År - Year												
	1994	1995	1996	1997	1998	1999	2000	2001	2002	2003	2004	2005	2006
Molemmat sukupuolet - Boda könen - Both sexes													
Yhteensä - Totalt - Total	48000	49280	49167	49108	49262	49345	49339	48550	49418	48996	47600	47928	48065
0-4	363	313	292	293	282	260	254	217	205	224	238	239	196
5-9	42	47	51	66	33	59	36	45	41	29	36	65	33
10-14	58	56	65	55	50	50	47	35	37	51	36	54	44
15-19	185	175	143	144	155	167	171	155	152	138	144	127	163
20-24	247	206	230	229	216	236	261	238	243	238	249	205	237
25-29	329	289	285	262	229	245	248	256	210	239	236	206	210
30-34	373	405	403	360	373	370	363	328	320	247	239	272	258
35-39	651	627	613	581	551	518	533	496	499	431	473	473	394
40-44	1041	987	998	977	902	877	866	822	761	725	755	755	666
45-49	1490	1585	1540	1501	1480	1421	1346	1289	1224	1239	1219	1233	1122
50-54	1466	1601	1541	1808	2025	1985	2159	1995	1962	1947	1970	1989	1841
55-59	1923	2055	2074	2050	1984	2007	2028	2090	2255	2539	2774	3023	2844
60-64	3013	2857	2674	2643	2691	2810	2681	2667	2649	2648	2673	2818	2883
65-69	4349	4542	4469	4278	4147	3878	3679	3479	3459	3381	3507	3419	3450
70-74	5941	6030	5976	5941	6022	5872	5652	5501	5549	5201	4873	4613	4523
75-79	6843	7021	7033	7049	7205	7327	7418	7466	7411	7384	6854	6781	6774
80-84	8713	8778	8476	8183	8082	7900	7886	7900	8158	8170	8092	8242	8430
85-89	6827	7426	7537	7799	7693	7983	7899	7637	7832	7677	6997	6935	7330
90-	4146	4280	4767	4889	5142	5380	5812	5934	6451	6488	6235	6479	6667
Miehet - Män - Males													
Yhteensä - Totalt - Total	23533	24251	24274	23948	24486	24431	24053	23783	23992	23922	23802	24057	24315
0-4	199	168	161	162	159	141	149	137	115	127	149	135	110
5-9	21	29	28	42	18	35	18	31	21	16	20	35	15
10-14	34	37	44	30	28	26	22	22	25	38	19	28	30
15-19	144	141	102	102	112	117	125	115	109	103	100	81	124
20-24	193	158	183	186	151	181	197	188	187	177	190	151	194
25-29	241	216	236	203	177	194	183	204	168	182	166	156	164
30-34	278	314	300	256	272	276	261	252	225	182	184	197	193
35-39	480	454	455	434	411	380	379	326	356	316	343	332	284
40-44	785	719	716	686	661	626	610	568	526	508	520	540	461
45-49	1080	1145	1122	1040	1051	1001	931	906	842	877	868	848	791
50-54	1003	1113	1103	1291	1437	1408	1538	1375	1361	1377	1370	1373	1251
55-59	1378	1445	1485	1468	1410	1415	1413	1485	1560	1790	1910	2097	2005
60-64	2096	1997	1875	1785	1880	1989	1814	1798	1819	1826	1843	1940	1996
65-69	2805	2998	2958	2790	2792	2628	2438	2272	2306	2214	2340	2302	2302
70-74	3306	3455	3441	3446	3528	3556	3392	3386	3416	3198	3037	2796	2870
75-79	3180	3260	3375	3323	3508	3588	3650	3737	3841	3833	3705	3795	3796
80-84	3357	3363	3258	3150	3219	3067	3079	3170	3278	3268	3337	3488	3701
85-89	1994	2243	2298	2481	2466	2493	2487	2408	2348	2362	2211	2181	2428
90-	959	996	1134	1073	1206	1310	1367	1403	1489	1528	1490	1582	1600
Naiset - Kvinnor - Females													
Yhteensä - Totalt - Total	24467	25029	24893	25160	24776	24914	25286	24767	25426	25074	23798	23871	23750
0-4	164	145	131	131	123	119	105	80	90	97	89	104	86
5-9	21	18	23	24	15	24	18	14	20	13	16	30	18
10-14	24	19	21	25	22	24	25	13	12	13	17	26	14
15-19	41	34	41	42	43	50	46	40	43	35	44	46	39
20-24	54	48	47	43	65	55	64	50	56	61	59	54	43
25-29	88	73	49	59	52	51	65	52	42	57	70	50	46
30-34	95	91	103	104	101	94	102	76	95	65	55	75	65
35-39	171	173	158	147	140	138	154	170	143	115	130	141	110
40-44	256	268	282	291	241	251	256	254	235	217	235	215	205
45-49	410	440	418	461	429	420	415	383	382	362	351	385	331
50-54	463	488	438	517	588	577	621	620	601	570	600	616	590
55-59	545	610	589	582	574	592	615	605	695	749	864	926	839
60-64	917	860	799	858	811	821	867	869	830	822	830	878	887
65-69	1544	1544	1511	1488	1355	1250	1241	1207	1153	1167	1167	1117	1148
70-74	2635	2575	2535	2495	2494	2316	2260	2115	2133	2003	1836	1817	1653
75-79	3663	3761	3658	3726	3697	3739	3768	3729	3570	3551	3149	2986	2978
80-84	5356	5415	5218	5033	4863	4833	4807	4730	4880	4902	4755	4754	4729
85-89	4833	5183	5239	5318	5227	5490	5412	5229	5484	5315	4786	4754	4902
90-	3187	3284	3633	3816	3936	4070	4445	4531	4962	4960	4745	4897	5067

3.02 Alle vuoden ikäisenä kuolleet iän ja sukupuolen mukaan 1994 - 2006

Döda under första levnadsåret efter ålder och kön 1994 - 2006

Infant deaths by age and sex 1994 - 2006

Ikä vuorokausina/kuukausina Ålder i dygn/månader Age in days/in months	Vuosi - År - Year												
	1994	1995	1996	1997	1998	1999	2000	2001	2002	2003	2004	2005	2006
Molemmat sukupuolet - Boda könen - Both sexes													
Yhteensä - Totalt - Total	308	248	242	232	239	208	213	181	168	176	191	174	167
0 vrk - dygn - days	113	73	93	79	85	70	65	54	59	52	66	58	49
1-6 vrk - dygn - days	75	55	45	49	54	49	36	44	36	41	46	42	42
7-27 vrk - dygn - days	39	42	41	36	33	33	40	24	26	25	29	20	27
28 vrk - 11kk	81	78	63	68	67	56	72	59	47	58	50	54	49
28 dygn - 11 månader 28 days - 11 months													
Pojat - Pojkar - Boys													
Yhteensä - Totalt - Total	169	138	140	128	133	113	124	118	91	93	120	95	96
0 vrk - dygn - days	69	46	53	41	47	43	37	36	33	26	39	26	25
1-6 vrk - dygn - days	41	32	26	25	29	19	20	31	23	21	24	20	26
7-27 vrk - dygn - days	16	21	25	22	17	14	22	13	11	14	21	15	13
28 vrk - 11kk	43	39	36	40	40	37	45	38	24	32	36	34	32
28 dygn - 11 månader 28 days - 11 months													
Tytöt - Flickor - Girls													
Yhteensä - Totalt - Total	139	110	102	104	106	95	89	63	77	83	71	79	71
0 vrk - dygn - days	44	27	40	38	38	27	28	18	26	26	27	32	24
1-6 vrk - dygn - days	34	23	19	24	25	30	16	13	13	20	22	22	16
7-27 vrk - dygn - days	23	21	16	14	16	19	18	11	15	11	8	5	14
28 vrk - 11kk	38	39	27	28	27	19	27	21	23	26	14	20	17
28 dygn - 11 månader 28 days - 11 months													

3.03 Kuolleet kaupunkimaisuuden 1) ja maakunnan 2) mukaan 1994 - 2006

Döda efter urbaniseringsgrad 1) och landskap 2) 1994 - 2006

Deaths by degree of urbanisation 1) and region 2) 1994 - 2006

Alue Område Area	Vuosi - År - Year												
	1994	1995	1996	1997	1998	1999	2000	2001	2002	2003	2004	2005	2006
Koko maa Hela landet - Whole country	48000	49280	49167	49108	49262	49345	49339	48550	49418	48996	47600	47928	48065
Kaupunkimaiset kunnat Urbana kommuner Urban municipalities	25743	26928	27001	26698	27109	27034	27280	27075	27591	27156	26715	27009	27199
Taajaan asutut kunnat Tätortskommuner Semi-urban municipalities	8200	8188	8338	8366	8256	8448	8456	8114	8190	8497	8233	8354	8380
Maaseutumaiset kunnat Landsbygdskommuner Rural municipalities	14057	14164	13828	14044	13897	13863	13603	13361	13637	13343	12652	12565	12486
Uusimaa - Nyland	9433	9680	9902	9805	9870	9779	9937	9884	9940	9999	9764	9839	9783
Itä-Uusimaa - Östra Nyland	867	832	882	862	883	801	860	822	871	845	810	840	818
Varsinais-Suomi - Egentliga Finland	4415	4602	4415	4490	4342	4472	4591	4463	4504	4368	4302	4400	4354
Satakunta	2540	2580	2668	2581	2484	2576	2543	2497	2555	2498	2341	2448	2372
Kanta-Häme - Egentliga Tavastland	1764	1776	1726	1732	1783	1775	1754	1830	1725	1760	1729	1833	1695
Pirkanmaa - Birkaland	4286	4417	4419	4431	4277	4445	4381	4298	4551	4264	4152	4214	4296
Päijät-Häme - Päijänne-Tavastland	2025	1977	2115	2037	2087	1985	1928	1890	1975	2010	1921	1977	1873
Kymenlaakso - Kymmenedalen	2114	2210	2211	2169	2218	2224	2284	2161	2259	2119	2052	2117	2140
Etelä-Karjala - Södra Karelen	1501	1643	1590	1617	1584	1621	1508	1509	1439	1599	1568	1532	1493
Etelä-Savo - Södra Savolax	1900	1978	1998	1913	1961	1961	1961	1913	1911	1934	1921	1955	1956
Pohjois-Savo - Norra Savolax	2683	2748	2691	2720	2785	2660	2722	2622	2685	2667	2587	2590	2624
Pohjois-Karjala - Norra Karelen	2005	1906	1932	1942	2004	1953	1884	1898	1984	1848	1818	1827	1775
Keski-Suomi - Mellersta Finland	2475	2607	2459	2522	2592	2560	2561	2623	2594	2609	2489	2348	2550
Etelä-Pohjanmaa - Södra Österbotten	2104	2201	2112	2093	2099	2149	2074	2026	2067	2107	2033	2066	2072
Pohjanmaa - Österbotten	1668	1752	1719	1657	1656	1768	1737	1695	1713	1673	1652	1673	1652
Keski-Pohjanmaa - Mellersta Österbotten	583	586	610	619	636	589	615	608	659	619	610	582	590
Pohjois-Pohjanmaa - Norra Österbotten	2706	2788	2756	2911	3009	3024	2974	2881	2907	3000	2919	2812	2878
Kainuu - Kajanaland	874	914	938	916	932	902	985	920	1003	1003	918	887	1045
Lappi - Lappland	1796	1825	1743	1850	1823	1804	1793	1782	1840	1806	1752	1729	1842
Ahvenanmaa - Åland	261	258	281	241	237	297	247	228	236	268	262	259	257

1) Tilastollinen kuntaryhitys 2000 - Statistisk kommungruppering 2000 - Statistical grouping of municipalities 2000

2) Aluejako 1.1.2007 - Områdesindelning 1.1.2007 - Regional division 1.1.2007

3 KUOLLEET - DÖDA - DEATHS

3.04 Kuolleet kuukausittain 1994 - 2006

Döda månadsvis 1994 - 2006

Deaths by month 1994 - 2006

Kuukausi Månad Month	Vuosi - År - Year												
	1994	1995	1996	1997	1998	1999	2000	2001	2002	2003	2004	2005	2006
Yhteensä - Totalt - Total	48000	49280	49167	49108	49262	49345	49339	48550	49418	48996	47600	47928	48065
Tammikuu - Januari	4663	4405	5243	4550	4211	4473	5171	4143	4532	4811	4621	4205	4254
Helmikuu - Februari	3899	3902	4304	3986	4354	4711	4377	3865	4029	3818	3892	3866	3694
Maaliskuu - Mars	3991	4373	4278	4363	4918	4672	4393	4173	4550	4092	4085	4598	4306
Huhtikuu - April	3876	4096	3914	4104	4261	3890	3997	4127	4383	4025	3867	4017	4181
Toukokuu - Maj	3868	4243	4027	4060	3890	4001	3987	4087	4044	3916	3925	4160	4025
Kesäkuu - Juni	3943	3961	3856	3990	3760	3850	3925	4135	3808	3723	3930	3831	3859
Heinäkuu - Juli	4220	3983	3852	3798	3913	3902	3932	4034	4026	3949	3823	3895	3841
Elokuu - Augusti	3763	3818	3819	3856	3860	3948	3905	3885	3896	3942	3816	3707	3860
Syyskuu - September	3800	3955	3772	3818	3907	3775	3812	3908	3744	3856	3796	3804	3674
Lokakuu - Oktober	4018	3983	3880	4197	4032	3821	3807	3922	4107	3990	3968	3850	4139
Marraskuu - November	3786	3945	3821	3975	3978	3798	3772	3978	3908	3866	3748	3768	4054
Joulukuu - December	4173	4616	4401	4411	4178	4504	4261	4293	4391	5008	4129	4227	4178

3.05 Kuolleisuus iän ja sukupuolen mukaan 1994 - 2006, promillea keskväkiluvusta

Dödlighet efter ålder och kön 1994 - 2006, i promille av medelfolkmängden

Mortality by age and sex 1994 - 2006, per 1,000 of mean population

Ikä Ålder Age	Vuosi - År - Year												
	1994	1995	1996	1997	1998	1999	2000	2001	2002	2003	2004	2005	2006
Miehet - Män - Males													
Yhteensä - Totalt - Total	9,5	9,8	9,7	9,6	9,7	9,7	9,5	9,4	9,4	9,4	9,3	9,4	9,4
0-4	1,2	1,0	1,0	1,0	1,0	0,9	1,0	0,9	0,8	0,9	1,0	0,9	0,8
5-9	0,1	0,2	0,2	0,3	0,1	0,2	0,1	0,2	0,1	0,1	0,1	0,2	0,1
10-14	0,2	0,2	0,3	0,2	0,2	0,2	0,1	0,1	0,2	0,2	0,1	0,2	0,2
15-19	0,9	0,8	0,6	0,6	0,7	0,7	0,7	0,7	0,7	0,6	0,6	0,5	0,8
20-24	1,2	1,0	1,2	1,2	0,9	1,1	1,2	1,1	1,1	1,1	1,1	0,9	1,1
25-29	1,3	1,2	1,4	1,2	1,1	1,2	1,2	1,3	1,0	1,1	1,0	0,9	1,0
30-34	1,4	1,6	1,6	1,3	1,4	1,5	1,5	1,5	1,3	1,1	1,2	1,3	1,2
35-39	2,4	2,3	2,3	2,2	2,1	2,0	2,0	1,7	1,9	1,7	1,9	1,9	1,6
40-44	3,7	3,5	3,5	3,4	3,3	3,2	3,1	2,9	2,7	2,6	2,7	2,8	2,4
45-49	5,0	5,2	5,1	4,8	5,0	4,8	4,6	4,5	4,2	4,5	4,5	4,4	4,2
50-54	6,9	7,3	6,7	7,2	7,4	6,8	7,2	6,4	6,5	6,7	6,8	6,9	6,4
55-59	10,6	11,0	11,0	10,6	10,2	10,1	9,6	9,4	9,1	9,5	9,5	10,1	9,7
60-64	18,2	17,4	16,4	15,5	15,9	16,3	14,7	14,1	13,9	14,1	14,0	13,9	13,4
65-69	27,6	28,9	28,1	26,3	26,5	25,3	23,5	21,9	22,0	20,5	20,9	20,3	19,6
70-74	46,4	46,2	44,4	42,9	42,4	41,5	38,6	37,8	37,7	35,3	33,7	30,9	31,5
75-79	72,0	73,3	72,4	68,4	69,0	66,4	63,9	62,7	61,7	59,0	54,9	54,4	52,8
80-84	117,0	116,8	114,3	111,6	113,6	109,0	107,5	104,5	102,7	96,8	91,7	89,6	90,0
85-89	169,3	180,0	176,3	183,2	179,0	179,3	177,0	171,3	166,8	165,0	152,5	143,5	147,5
90-	292,5	285,4	308,4	274,7	286,9	294,6	294,7	287,5	289,6	287,5	271,7	278,6	271,9
Naiset - Kvinnor - Females													
Yhteensä - Totalt - Total	9,4	9,5	9,5	9,5	9,4	9,4	9,5	9,3	9,6	9,4	8,9	8,9	8,8
0-4	1,0	0,9	0,8	0,8	0,8	0,8	0,7	0,6	0,6	0,7	0,6	0,7	0,6
5-9	0,1	0,1	0,1	0,2	0,1	0,1	0,1	0,1	0,1	0,1	0,1	0,2	0,1
10-14	0,1	0,1	0,1	0,2	0,1	0,2	0,2	0,1	0,1	0,1	0,1	0,2	0,1
15-19	0,3	0,2	0,3	0,3	0,3	0,3	0,3	0,2	0,3	0,2	0,3	0,3	0,2
20-24	0,4	0,3	0,3	0,3	0,4	0,3	0,4	0,3	0,4	0,4	0,4	0,3	0,3
25-29	0,5	0,4	0,3	0,4	0,3	0,3	0,4	0,3	0,3	0,4	0,4	0,3	0,3
30-34	0,5	0,5	0,6	0,6	0,6	0,5	0,6	0,5	0,6	0,4	0,4	0,5	0,4
35-39	0,9	0,9	0,8	0,8	0,8	0,7	0,8	0,9	0,8	0,6	0,7	0,8	0,7
40-44	1,3	1,3	1,4	1,5	1,2	1,3	1,4	1,4	1,3	1,2	1,3	1,2	1,1
45-49	2,0	2,1	2,0	2,2	2,1	2,1	2,1	1,9	1,9	1,9	1,8	2,0	1,8
50-54	3,2	3,2	2,7	2,9	3,1	2,8	2,9	2,9	2,9	2,8	3,0	3,1	3,0
55-59	4,0	4,4	4,2	4,1	4,0	4,1	4,1	3,8	4,0	4,0	4,3	4,5	4,0
60-64	7,1	6,7	6,3	6,8	6,3	6,2	6,4	6,3	5,9	5,9	5,9	6,0	5,7
65-69	11,8	11,8	11,5	11,4	10,6	10,0	10,1	9,9	9,5	9,4	9,1	8,6	8,6
70-74	22,4	21,4	21,1	20,7	20,7	19,1	18,5	17,3	17,5	16,7	15,7	15,7	14,4
75-79	41,4	42,5	39,8	39,2	37,8	36,7	36,0	35,4	33,8	33,4	29,3	27,4	27,1
80-84	78,0	78,7	76,4	74,1	71,3	71,8	71,0	66,7	66,3	64,2	59,3	57,2	56,0
85-89	139,6	142,5	138,5	135,7	129,7	133,6	130,3	125,5	131,4	126,2	114,0	110,4	106,3
90-	255,9	249,3	261,3	260,4	253,5	245,9	253,8	245,8	256,4	247,1	226,8	223,8	223,2

3.06 Ruotsinkielisen väestön kuolleisuus iän ja sukupuolen mukaan 1994 - 2006, promillea keskväkiluvusta

Dödligheten bland den svenskspråkiga befolkningen efter ålder och kön 1994 - 2006, i promille av medelfolkmängden
Mortality of Swedish-speaking population by age and sex 1994 - 2006, per 1,000 of mean population

Ikä Ålder Age	Vuosi - År - Year												
	1994	1995	1996	1997	1998	1999	2000	2001	2002	2003	2004	2005	2006
Miehet - Män - Males													
Yhteensä Total - Totalt	12,0	11,8	12,4	11,4	11,4	11,7	11,7	11,4	11,2	11,0	11,2	11,2	11,1
0-4	0,5	0,9	0,5	0,5	0,4	0,2	0,6	0,2	0,5	0,4	0,2	0,7	0,2
5-9	0,2	-	-	0,2	-	0,1	0,2	0,1	0,1	0,1	0,4	0,1	0,2
10-14	0,3	0,1	0,2	0,1	0,1	0,1	-	0,3	-	0,2	0,4	0,5	0,1
15-19	0,5	1,0	0,3	0,3	0,7	0,6	0,7	1,0	0,3	0,7	0,3	0,2	1,0
20-24	0,9	0,6	1,1	0,5	0,2	0,7	0,7	0,6	0,9	0,8	0,2	0,5	0,5
25-29	0,6	0,9	1,4	0,8	0,7	1,6	1,1	1,5	0,4	0,6	1,0	1,2	0,6
30-34	0,8	0,9	0,9	0,6	1,1	0,7	0,7	1,0	0,9	0,7	1,0	1,0	0,9
35-39	1,2	1,3	1,5	1,1	0,8	1,1	1,6	1,5	0,9	0,8	1,0	1,1	0,9
40-44	2,4	1,1	2,0	1,7	1,6	2,6	1,2	2,1	1,0	0,7	2,1	2,1	1,1
45-49	2,8	3,2	3,2	3,0	2,9	2,5	2,0	3,1	2,1	2,7	3,2	2,8	2,6
50-54	4,3	5,8	4,5	4,9	4,7	5,2	4,7	4,0	4,3	3,9	3,8	5,4	4,9
55-59	6,6	10,2	8,3	7,5	7,7	7,3	6,1	6,4	9,1	6,7	6,6	7,0	7,0
60-64	15,5	13,8	11,2	10,9	11,0	10,4	12,0	9,8	11,2	8,2	10,8	10,1	9,9
65-69	23,6	22,0	25,1	19,3	21,3	17,9	20,1	16,7	15,1	15,4	16,9	19,0	17,3
70-74	40,8	39,8	42,3	38,4	31,0	33,9	37,8	30,5	33,4	24,9	29,9	24,6	27,2
75-79	69,1	60,4	63,5	57,7	58,3	54,9	54,8	50,9	49,6	52,2	50,5	51,0	49,0
80-84	100,5	93,7	105,2	101,0	105,7	104,7	99,1	92,8	90,8	92,0	80,9	82,7	83,2
85-89	158,6	163,7	161,3	154,0	159,2	176,6	156,0	172,3	145,9	159,3	159,7	137,6	132,3
90-	310,0	296,4	304,3	267,3	258,8	278,0	271,8	308,5	298,2	317,1	269,7	271,5	267,0
Naiset - Kvinnor - Females													
Yhteensä Total - Totalt	12,7	13,2	14,0	13,5	12,8	13,1	13,7	12,9	13,1	13,2	12,2	12,3	11,9
0-4	0,4	0,7	0,3	0,3	0,5	0,5	0,4	0,4	0,8	0,5	0,4	0,4	0,4
5-9	-	-	0,4	-	0,1	-	-	-	0,2	0,1	0,4	0,1	-
10-14	0,1	-	0,4	-	0,0	-	-	0,1	-	-	0,1	0,0	0,1
15-19	0,4	0,2	0,2	0,2	0,4	0,5	0,2	0,4	0,2	0,1	0,1	0,4	-
20-24	0,2	0,1	0,1	0,1	0,4	0,1	0,1	-	0,1	0,3	0,3	0,0	-
25-29	0,1	0,2	-	0,5	0,2	0,1	0,3	0,1	0,3	0,9	0,1	0,3	0,1
30-34	0,2	0,5	0,2	0,9	0,3	0,2	0,2	0,6	0,6	0,6	0,1	0,3	0,3
35-39	0,7	0,3	0,8	0,9	0,9	0,7	0,6	0,9	0,3	0,5	0,5	0,3	0,5
40-44	1,8	1,1	0,6	1,4	0,9	1,4	0,3	0,9	0,8	0,5	0,8	1,7	0,7
45-49	2,0	2,2	1,1	1,4	1,7	0,9	1,6	1,3	0,7	1,5	1,6	1,5	1,8
50-54	2,9	2,5	2,6	3,1	2,7	3,4	3,7	3,6	2,4	2,7	2,7	2,8	2,4
55-59	3,1	3,4	3,3	3,3	2,1	4,0	4,5	3,6	4,1	3,4	3,0	3,3	3,9
60-64	5,6	5,8	6,3	8,0	6,6	6,2	7,3	4,9	5,4	6,0	5,3	5,8	5,5
65-69	12,3	11,5	10,3	11,0	8,5	8,8	8,9	11,2	9,7	9,0	9,0	10,1	8,4
70-74	17,8	17,7	17,1	21,7	17,9	17,2	19,4	16,1	16,0	14,2	13,1	12,5	13,6
75-79	36,7	37,3	40,0	33,1	33,8	33,8	31,1	33,2	31,3	32,2	-	25,2	25,6
80-84	62,2	66,1	76,1	68,2	62,7	62,5	63,3	57,0	64,9	56,4	53,1	53,1	51,2
85-89	126,2	122,9	123,6	117,4	115,8	118,5	121,7	114,8	114,8	111,6	107,7	107,2	100,8
90-	217,4	238,9	264,2	237,1	224,0	226,6	252,4	223,6	221,3	248,8	222,5	227,1	213,9

3.07 Imeväiskuolleisuus ja perinataalikuolleisuus sukupuolen mukaan 1988 - 2006

Spädbarnsödödlighet och perinatal dödlighet efter kön 1988 - 2006

Neo-natal mortality and perinatal mortality by sex 1988 - 2006

Vuosi Ar Year	Kuolleisuus ensimmäisenä - Dödlighet under första - Mortality during the first												Perinataalikuolleisuus Perinatal dödlighet Perinatal mortality		
	Elinvuorokautena Levnadsdygnet Day of life			Elinviikkona Levnadsveckan Week of life			4 elinviikkona 4 levnadsveckor 4 weeks of life			Elinvuotena Levnadsåret Year of life					
	Yhteensä Totalt Total	Sukupuoli - Kön - Sex		Yhteensä Totalt Total	Sukupuoli - Kön - Sex		Yhteensä Totalt Total	Sukupuoli - Kön - Sex		Yhteensä Totalt Total	Sukupuoli - Kön - Sex				
	Total	M	N/K/F	Total	M	N/K/F	Total	M	N/K/F	Total	M	N/K/F	Total	M	N/K/F
1988	1,8	1,9	1,8	3,1	3,6	2,7	3,9	4,5	3,3	6,1	6,6	5,5	7,8	8,5	7,2
1989	1,8	2,0	1,5	3,4	3,7	3,0	4,1	4,5	3,7	6,0	6,7	5,4	7,3	7,7	6,8
1990	1,7	1,6	1,8	3,1	3,0	3,1	3,7	3,7	3,8	5,6	5,5	5,7	7,1	7,2	7,0
1991	2,1	2,5	1,7	3,5	3,9	3,0	4,2	4,8	3,7	5,9	6,5	5,2	7,5	8,4	6,7
1992	1,9	2,3	1,6	3,0	3,5	2,6	3,7	4,3	3,1	5,2	5,8	4,5	7,0	7,4	6,5
1993	1,6	1,8	1,4	2,5	2,9	2,2	3,1	3,4	2,7	4,4	5,0	3,9	6,1	6,6	5,6
1994	1,7	2,1	1,4	2,9	3,3	2,4	3,5	3,8	3,2	4,7	5,1	4,3	6,2	7,2	5,2
1995	1,3	1,6	0,9	2,0	2,4	1,6	2,7	3,1	2,3	3,9	4,3	3,6	6,0	6,4	5,6
1996	1,5	1,7	1,4	2,3	2,5	2,0	2,9	3,3	2,5	4,0	4,5	3,4	5,7	6,0	5,3
1997	1,3	1,4	1,3	2,2	2,2	2,1	2,8	2,9	2,6	3,9	4,2	3,6	5,9	6,2	5,5
1998	1,5	1,6	1,4	2,4	2,6	2,3	3,0	3,2	2,8	4,2	4,6	3,8	6,1	6,2	6,1
1999	1,2	1,5	1,0	2,1	2,1	2,0	2,6	2,6	2,7	3,6	3,8	3,4	5,1	5,6	4,7
2000	1,1	1,3	1,0	1,8	1,9	1,6	2,5	2,7	2,3	3,8	4,2	3,2	5,9	6,3	5,4
2001	1,1	1,5	0,7	1,7	2,3	1,1	2,2	2,8	1,5	3,2	4,1	2,3	5,0	6,0	4,0
2002	1,3	1,4	1,1	1,7	2,0	1,4	2,2	2,3	2,0	3,0	3,2	2,9	4,9	5,2	4,5
2003	0,9	0,9	0,9	1,6	1,6	1,7	2,1	2,1	2,1	3,1	3,2	3,0	4,8	5,0	4,6
2004	1,1	1,3	1,0	1,9	2,1	1,7	2,4	2,8	2,0	3,3	4,0	2,5	5,2	4,9	5,5
2005	1,0	0,9	1,1	1,7	1,6	1,9	2,1	2,1	2,1	3,0	3,2	2,8	4,9	4,6	5,2
2006	0,8	0,8	0,8	1,5	1,7	1,4	2,0	2,2	1,9	2,8	3,2	2,5	4,8	5,1	4,5

3.08 Leskeksi jääneet sukupuolen ja iän mukaan 1992 - 2006, promillea naimisissa olevien keskiikäiluvusta

Nyblivna änkor och änklingar efter kön och ålder 1992 - 2006, i promille av alla gifta i medelfolkmängden

Newly widowed by age and sex 1992 - 2006, per 1,000 married of mean population

Ikä Ålder Age	Vuosi - År - Year															
	1992	1993	1994	1995	1996	1997	1998	1999	2000	2001	2002	2003	2004	2005	2006	
Miehet - Män - Males																
15-24	0,1	0,2	0,1	0,1	0,2	0,0	0,4	0,4	0,5	0,1	0,3	0,1	0,3	0,0	0,3	
25-29	0,3	0,3	0,4	0,3	0,1	0,3	0,1	0,3	0,1	0,2	0,2	0,3	0,3	0,3	0,2	
30-34	0,3	0,3	0,3	0,4	0,3	0,3	0,3	0,4	0,4	0,3	0,4	0,2	0,4	0,4	0,3	
35-39	0,7	0,5	0,5	0,6	0,5	0,5	0,3	0,4	0,5	0,7	0,4	0,4	0,4	0,5	0,4	
40-44	1,0	0,9	0,8	0,8	0,7	0,8	0,9	0,6	0,7	0,8	0,9	0,7	0,6	0,8	0,6	
45-49	1,4	1,3	1,2	1,3	1,3	1,3	1,1	1,4	1,4	1,2	1,1	1,2	1,1	1,1	1,1	
50-54	2,0	2,2	2,1	2,0	1,8	2,1	2,1	1,8	2,0	1,8	1,9	1,7	1,9	2,1	1,7	
55-59	3,6	3,2	3,2	3,1	3,0	2,6	3,0	2,9	2,6	2,7	2,7	2,7	2,9	2,7	2,6	
60-64	5,5	5,5	5,1	5,2	4,7	4,7	4,2	4,2	4,2	4,3	4,1	4,4	4,1	4,1	4,1	
65-69	10,0	8,5	9,2	9,2	7,6	8,2	7,5	7,2	6,6	7,0	6,8	6,6	6,1	6,1	5,6	
70-74	15,6	16,7	14,5	14,3	14,6	14,0	14,1	13,8	12,4	11,9	12,1	11,4	11,4	10,3	9,7	
75-79	28,6	29,8	25,2	26,5	24,6	23,5	23,6	22,4	21,8	21,3	20,9	19,7	18,5	18,4	17,1	
80-	51,2	56,8	50,9	52,6	52,4	51,3	48,6	49,0	52,4	44,8	45,9	45,9	42,6	42,3	40,9	
Naiset - Kvinnor - Females																
15-24	1,2	0,6	1,2	1,0	0,9	1,1	0,6	0,7	1,0	0,8	0,8	0,9	0,5	0,7	1,0	
25-29	0,7	0,9	0,6	0,6	0,8	0,9	0,5	0,7	0,5	0,6	0,4	0,6	0,5	0,5	0,6	
30-34	1,1	1,0	1,1	0,9	1,0	0,9	0,9	0,8	0,9	0,8	0,7	0,6	0,7	0,9	0,6	
35-39	1,9	1,5	1,6	1,3	1,3	1,4	1,2	1,3	1,2	1,0	1,1	1,0	1,2	1,2	1,0	
40-44	2,6	2,6	2,3	2,4	2,4	2,2	2,1	1,7	2,2	2,0	1,8	1,7	1,8	1,5	1,4	
45-49	4,4	4,0	3,9	3,9	3,8	3,7	3,2	3,2	3,3	3,2	2,8	2,8	2,9	2,9	2,6	
50-54	7,3	6,9	5,9	6,0	5,7	5,6	5,8	5,7	5,6	4,8	5,1	4,9	4,8	4,9	4,6	
55-59	12,4	11,6	11,0	10,7	10,7	9,8	9,5	9,4	7,9	8,1	8,0	8,5	7,2	8,2	7,4	
60-64	20,4	20,7	18,8	18,3	18,1	15,9	17,0	15,3	14,9	14,7	13,5	12,6	13,4	12,2	11,5	
65-69	36,0	33,3	31,4	31,9	30,2	28,3	28,3	27,5	24,2	24,8	23,7	22,3	21,7	20,5	19,9	
70-74	57,9	56,1	52,2	53,5	51,0	49,0	48,2	46,5	44,5	41,1	40,6	37,9	35,8	33,4	33,7	
75-79	90,6	88,8	80,8	83,1	81,0	79,4	75,2	76,4	72,8	70,8	67,5	68,4	59,2	57,1	58,7	
80-	131,7	135,2	130,7	125,1	130,9	125,8	131,2	128,0	123,1	125,5	121,5	118,2	108,3	104,4	107,1	

3.09 Elinajanodote sukupuolen ja iän mukaan 1994 - 2006

Återstående livslängd efter kön och ålder 1994 - 2006

Life expectancy by sex and age 1994 - 2006

Ikä Ålder Age	Vuosi - År - Year												
	1994	1995	1996	1997	1998	1999	2000	2001	2002	2003	2004	2005	2006
Miehet - Män - Males													
0	72,8	72,8	73,0	73,4	73,5	73,7	74,1	74,6	74,9	75,1	75,3	75,5	75,8
5	68,3	68,2	68,4	68,8	68,9	69,1	69,5	69,9	70,2	70,5	70,7	70,9	71,1
10	63,3	63,2	63,5	63,9	64,0	64,2	64,6	65,0	65,2	65,5	65,7	65,9	66,1
15	58,4	58,3	58,5	59,0	59,0	59,2	59,6	60,0	60,2	60,6	60,8	61,0	61,2
20	53,6	53,5	53,7	54,1	54,2	54,4	54,8	55,2	55,4	55,7	55,9	56,1	56,4
25	48,9	48,8	49,0	49,4	49,4	49,7	50,1	50,5	50,7	51,0	51,2	51,4	51,7
30	44,2	44,1	44,3	44,7	44,7	45,0	45,4	45,8	46,0	46,3	46,5	46,6	46,9
35	39,5	39,4	39,6	40,0	40,0	40,3	40,7	41,1	41,3	41,5	41,7	41,9	42,2
40	35,0	34,8	35,1	35,4	35,4	35,7	36,1	36,5	36,6	36,9	37,1	37,2	37,5
45	30,6	30,4	30,6	31,0	30,9	31,2	31,6	32,0	32,1	32,3	32,6	32,7	33,0
50	26,3	26,1	26,4	26,7	26,6	26,9	27,3	27,6	27,7	28,0	28,2	28,4	28,6
55	22,1	22,0	22,2	22,6	22,5	22,7	23,2	23,4	23,5	23,8	24,1	24,3	24,4
60	18,2	18,1	18,3	18,6	18,6	18,8	19,2	19,5	19,5	19,9	20,2	20,4	20,5
65	14,6	14,5	14,6	15,0	14,9	15,2	15,5	15,7	15,8	16,1	16,5	16,7	16,8
70	11,4	11,4	11,5	11,7	11,7	11,8	12,1	12,2	12,3	12,6	13,0	13,3	13,3
75	8,8	8,7	8,7	8,9	8,8	9,0	9,1	9,2	9,3	9,6	9,9	10,0	10,1
80	6,5	6,4	6,5	6,6	6,5	6,6	6,6	6,8	6,8	7,0	7,3	7,4	7,4
Naiset - Kvinnor - Females													
0	80,2	80,2	80,5	80,5	80,8	81,0	81,0	81,5	81,5	81,8	82,3	82,3	82,8
5	75,6	75,6	75,9	75,9	76,2	76,4	76,3	76,8	76,8	77,1	77,5	77,6	78,1
10	70,6	70,6	70,9	70,9	71,2	71,4	71,4	71,8	71,9	72,1	72,6	72,7	73,1
15	65,7	65,7	66,0	66,0	66,3	66,5	66,4	66,8	66,9	67,2	67,6	67,7	68,2
20	60,7	60,7	61,1	61,1	61,4	61,6	61,5	61,9	62,0	62,2	62,7	62,8	63,2
25	55,8	55,8	56,1	56,1	56,5	56,7	56,6	57,0	57,1	57,3	57,8	57,9	58,3
30	51,0	50,9	51,2	51,2	51,6	51,8	51,7	52,1	52,1	52,4	52,9	53,0	53,4
35	46,1	46,1	46,4	46,4	46,7	46,9	46,9	47,2	47,3	47,6	48,0	48,1	48,5
40	41,3	41,3	41,5	41,6	41,9	42,1	42,1	42,4	42,5	42,7	43,2	43,3	43,7
45	36,5	36,5	36,8	36,8	37,1	37,3	37,3	37,7	37,7	37,9	38,4	38,6	38,9
50	31,9	31,9	32,2	32,2	32,5	32,7	32,7	33,0	33,1	33,3	33,8	33,9	34,2
55	27,5	27,3	27,6	27,7	27,9	28,1	28,1	28,5	28,5	28,7	29,2	29,4	29,7
60	22,9	22,9	23,1	23,2	23,5	23,6	23,7	24,0	24,0	24,2	24,8	25,0	25,2
65	18,6	18,6	18,7	18,9	19,1	19,3	19,4	19,7	19,7	19,9	20,5	20,7	20,9
70	14,5	14,6	14,7	14,8	15,0	15,2	15,2	15,5	15,5	15,7	16,3	16,5	16,7
75	11,0	10,9	11,0	11,2	11,4	11,4	11,5	11,7	11,7	11,8	12,4	12,6	12,8
80	7,9	7,9	7,9	8,1	8,2	8,2	8,2	8,5	8,3	8,5	9,0	9,1	9,2

3.10 Kuolleet syntymävuoden, iän, siviilisäädyn ja sukupuolen mukaan 2006

Döda efter födelseår, ålder, civilstånd och kön 2006

Deaths by year of birth, age, marital status and sex 2006

Syntymävuosi Födelseår Year of birth	Ikä Ålder Age	Yhteensä Totalt Total	Sukupuoli Kön Sex		Siviilisäätö - Civilstånd - Marital status									
					Naimattomat Ogifta Single		Naimisissa Gifta Married		Eronneet Frånskilda Divorced		Lesket Änklingar och änkor Widowed		Rekisteröidystä parisuhteessa I registrerat partnerskap Partner in a registered partnership	
					M	N/K/F	M	N/K/F	M	N/K/F	M	N/K/F	M	N/K/F
Yhteensä Totalt - Total		48065	24315	23750	4921	3336	11417	4683	3820	2715	4154	13012	3	4
2006	0	150	87	63	87	63	-	-	-	-	-	-	-	-
2005	0	17	9	8	9	8	-	-	-	-	-	-	-	-
	1	4	3	1	3	1	-	-	-	-	-	-	-	-
2004	1	7	2	5	2	5	-	-	-	-	-	-	-	-
	2	3	2	1	2	1	-	-	-	-	-	-	-	-
2003	1	1	1	-	1	-	-	-	-	-	-	-	-	-
	2	2	1	1	1	1	-	-	-	-	-	-	-	-
	3	4	1	3	1	3	-	-	-	-	-	-	-	-
2002	3	5	3	2	3	2	-	-	-	-	-	-	-	-
	4	2	-	2	-	2	-	-	-	-	-	-	-	-
2001	4	1	1	-	1	-	-	-	-	-	-	-	-	-
	5	3	3	-	3	-	-	-	-	-	-	-	-	-
2000	5	5	2	3	2	3	-	-	-	-	-	-	-	-
	6	3	1	2	1	2	-	-	-	-	-	-	-	-
1999	6	5	2	3	2	3	-	-	-	-	-	-	-	-
	7	2	1	1	1	1	-	-	-	-	-	-	-	-
1998	7	3	-	3	-	3	-	-	-	-	-	-	-	-
	8	1	-	1	-	1	-	-	-	-	-	-	-	-
1997	8	4	4	-	4	-	-	-	-	-	-	-	-	-
	9	5	2	3	2	3	-	-	-	-	-	-	-	-
1996	9	2	-	2	-	2	-	-	-	-	-	-	-	-
	10	3	2	1	2	1	-	-	-	-	-	-	-	-
1995	10	5	4	1	4	1	-	-	-	-	-	-	-	-
1994	11	10	6	4	6	4	-	-	-	-	-	-	-	-
	12	2	1	1	1	1	-	-	-	-	-	-	-	-
1993	11	1	-	1	-	1	-	-	-	-	-	-	-	-
	12	1	-	1	-	1	-	-	-	-	-	-	-	-
	13	3	2	1	2	1	-	-	-	-	-	-	-	-
1992	13	4	2	2	2	2	-	-	-	-	-	-	-	-
	14	5	5	-	5	-	-	-	-	-	-	-	-	-

3.10 Kuolleet syntymävuoden, iän, siviilisäädyn ja sukupuolen mukaan 2006

Döda efter födelseår, ålder, civilstånd och kön 2006

Deaths by year of birth, age, marital status and sex 2006

(jatk.)

(forts.)

(cont.)

Syntymävuosi Födelseår Year of birth	Ikä Ålder Age	Yhteensä Totalt Total	Sukupuoli Kön Sex		Siviilisäätö - Civilstånd - Marital status										
			M	N/K/F	Naimattomat Ogifta Single		Naimisissa Gifta Married		Eronneet Frånskilda Divorced		Lesket Änklingar och änkor Widowed		Rekisteröidyssä parisuhteessa I registrerat partnerskap Partner in a registered partnership		
					M	N/K/F	M	N/K/F	M	N/K/F	M	N/K/F	M	N/K/F	M
1991	13	1	1	-	1	-	-	-	-	-	-	-	-	-	-
	14	9	7	2	7	2	-	-	-	-	-	-	-	-	-
	15	14	7	7	7	7	-	-	-	-	-	-	-	-	-
1990	15	11	9	2	9	2	-	-	-	-	-	-	-	-	-
	16	14	7	7	7	7	-	-	-	-	-	-	-	-	-
1989	16	10	5	5	5	5	-	-	-	-	-	-	-	-	-
	17	14	12	2	12	2	-	-	-	-	-	-	-	-	-
1988	17	8	8	-	8	-	-	-	-	-	-	-	-	-	-
	18	25	19	6	19	6	-	-	-	-	-	-	-	-	-
1987	18	25	23	2	22	2	1	-	-	-	-	-	-	-	-
	19	21	16	5	16	5	-	-	-	-	-	-	-	-	-
1986	19	21	18	3	18	3	-	-	-	-	-	-	-	-	-
	20	16	12	4	12	4	-	-	-	-	-	-	-	-	-
1985	20	22	16	6	16	6	-	-	-	-	-	-	-	-	-
	21	20	14	6	14	5	-	1	-	-	-	-	-	-	-
1984	20	1	1	-	1	-	-	-	-	-	-	-	-	-	-
	21	26	20	6	20	5	-	1	-	-	-	-	-	-	-
	22	23	20	3	19	3	1	-	-	-	-	-	-	-	-
1983	22	20	18	2	18	2	-	-	-	-	-	-	-	-	-
	23	29	27	2	25	1	2	1	-	-	-	-	-	-	-
1982	23	33	26	7	26	5	-	2	-	-	-	-	-	-	-
	24	30	25	5	24	5	1	-	-	-	-	-	-	-	-
1981	24	17	15	2	15	1	-	1	-	-	-	-	-	-	-
	25	20	15	5	15	5	-	-	-	-	-	-	-	-	-
1980	25	17	12	5	12	3	-	-	-	2	-	-	-	-	-
	26	22	17	5	13	3	4	1	-	1	-	-	-	-	-
1979	26	25	20	5	19	4	1	-	-	1	-	-	-	-	-
	27	25	22	3	21	3	1	-	-	-	-	-	-	-	-
1978	27	21	16	5	14	4	2	1	-	-	-	-	-	-	-
	28	21	14	7	13	5	1	-	-	1	-	-	-	-	1
1977	28	20	17	3	13	3	2	-	2	-	-	-	-	-	-
	29	16	15	1	11	1	4	-	-	-	-	-	-	-	-
1976	29	23	16	7	13	6	2	-	1	1	-	-	-	-	-
	30	29	23	6	19	3	2	2	2	2	-	-	-	-	1

3.10 Kuolleet syntymävuoden, iän, siviilisäädyn ja sukupuolen mukaan 2006

Döda efter födelseår, ålder, civilstånd och kön 2006

Deaths by year of birth, age, marital status and sex 2006

(jatk.)

(forts.)

(cont.)

Syntymävuosi Födelseår Year of birth	Ikä Ålder Age	Yhteensä Totalt Total	Sukupuoli Kön Sex		Siviilisäätö - Civilstånd - Marital status									
			M	N/K/F	Naimattomat Ogifta Single		Naimisissa Gifta Married		Eronneet Fränskilda Divorced		Lesket Änklingar och änkor Widowed		Rekisteröidystä parisuhteessa I registrerat partnerskap Partner in a registered partnership	
					M	N/K/F	M	N/K/F	M	N/K/F	M	N/K/F	M	N/K/F
1975	30	23	16	7	13	3	1	4	2	-	-	-	-	-
	31	30	23	7	19	3	3	4	1	-	-	-	-	-
1974	31	23	20	3	14	3	4	-	2	-	-	-	-	-
	32	32	25	7	18	5	5	1	2	1	-	-	-	-
1973	32	26	22	4	14	4	3	-	5	-	-	-	-	-
	33	20	13	7	8	1	3	5	2	1	-	-	-	-
1972	33	17	12	5	11	1	1	4	-	-	-	-	-	-
	34	17	12	5	7	4	4	1	1	-	-	-	-	-
1971	34	41	27	14	20	7	2	3	5	4	-	-	-	-
	35	33	28	5	19	3	3	1	6	1	-	-	-	-
1970	35	39	28	11	16	5	6	4	6	1	-	1	-	-
	36	32	23	9	16	5	4	2	2	2	-	-	1	-
1969	36	31	22	9	17	6	4	1	1	2	-	-	-	-
	37	34	24	10	15	2	6	7	3	1	-	-	-	-
1968	37	47	31	16	20	7	6	8	5	-	-	1	-	-
	38	39	29	10	15	4	8	5	6	1	-	-	-	-
1967	38	48	34	14	21	8	7	4	6	1	-	1	-	-
	39	45	33	12	17	3	10	6	6	3	-	-	-	-
1966	39	46	32	14	24	7	4	5	4	2	-	-	-	-
	40	54	39	15	28	6	8	3	3	5	-	1	-	-
1965	40	47	30	17	13	9	12	5	5	3	-	-	-	-
	41	55	42	13	23	5	9	4	10	4	-	-	-	-
1964	41	63	43	20	26	7	5	8	12	5	-	-	-	-
	42	63	42	21	22	10	10	6	9	4	1	1	-	-
1963	42	61	44	17	28	7	10	5	6	4	-	1	-	-
	43	73	52	21	29	5	12	13	11	3	-	-	-	-
1962	43	82	60	22	29	9	18	7	12	5	1	1	-	-
	44	88	54	34	23	14	14	11	17	9	-	-	-	-
1961	44	80	55	25	32	6	14	10	9	9	-	-	-	-
	45	95	70	25	37	11	16	10	16	3	1	1	-	-
1960	45	114	82	32	34	7	28	15	20	7	-	3	-	-
	46	91	63	28	25	9	14	11	24	7	-	1	-	-
1959	46	100	78	22	37	9	19	7	22	6	-	-	-	-
	47	105	70	35	33	7	18	16	19	10	-	1	-	1

3.10 Kuolleet syntymävuoden, iän, siviilisäädyn ja sukupuolen mukaan 2006

Döda efter födelseår, ålder, civilstånd och kön 2006
Deaths by year of birth, age, marital status and sex 2006

(jatk.)
(forts.)
(cont.)

Syntymävuosi Födelseår Year of birth	Ikä Ålder Age	Yhteensä Totalt Total	Sukupuoli Kön Sex		Siviilisäätty - Civilstånd - Marital status											
			M	N/K/F	Naimattomat Ogifta Single		Naimisissa Giftna Married		Eronneet Fränskilda Divorced		Lesket Änklingar och änkor Widowed		Rekisteröidyssä parisuhteessa I registrerat partnerskap Partner in a registered partnership			
					M	N/K/F	M	N/K/F	M	N/K/F	M	N/K/F	M	N/K/F	M	N/K/F
1958	45	1	-	1	-	-	-	-	1	-	-	-	-	-	-	-
	46	1	-	1	-	-	-	-	1	-	-	-	-	-	-	-
	47	122	84	38	37	10	24	14	23	12	-	2	-	-	-	
	48	119	75	44	37	13	16	15	22	15	-	1	-	-	-	
1957	48	114	86	28	32	8	22	13	32	7	-	-	-	-	-	
	49	124	93	31	33	11	27	8	32	10	1	2	-	-	-	
1956	49	136	90	46	45	7	19	22	24	14	2	3	-	-	-	
	50	153	99	54	45	16	24	25	30	13	-	-	-	-	-	
1955	50	186	122	64	48	21	25	23	48	17	1	3	-	-	-	
	51	164	107	57	43	10	32	20	27	27	5	-	-	-	-	
1954	50	1	-	1	-	-	-	-	1	-	-	-	-	-	-	
	51	186	118	68	56	15	31	23	30	27	1	3	-	-	-	
	52	180	124	56	45	13	45	24	31	14	1	5	2	-	-	
1953	52	168	131	37	52	13	38	14	39	8	2	2	-	-	-	
	53	167	111	56	53	11	26	30	31	14	1	1	-	-	-	
1952	53	189	132	57	45	15	37	25	47	15	3	2	-	-	-	
	54	214	147	67	64	15	42	33	40	12	1	7	-	-	-	
1951	54	233	160	73	48	20	48	26	62	25	2	2	-	-	-	
	55	264	199	65	61	15	76	27	59	17	3	6	-	-	-	
1950	55	237	171	66	55	18	60	23	52	18	4	7	-	-	-	
	56	244	160	84	51	16	50	35	57	28	2	5	-	-	-	
1949	55	1	-	1	-	-	-	-	-	-	-	1	-	-	-	
	56	296	210	86	52	22	82	39	69	23	7	2	-	-	-	
	57	272	196	76	58	11	68	38	64	21	6	6	-	-	-	
1948	56	1	1	-	-	-	-	-	1	-	-	-	-	-	-	
	57	299	202	97	53	15	85	48	60	25	4	9	-	-	-	
	58	273	192	81	45	14	67	33	73	28	7	6	-	-	-	
1947	58	285	203	82	52	14	80	39	65	25	6	4	-	-	-	
	59	329	221	108	52	12	86	56	73	30	10	10	-	-	-	
1946	59	343	250	93	70	15	101	43	75	25	4	10	-	-	-	
	60	374	258	116	62	13	104	60	86	28	6	15	-	-	-	
1945	60	377	271	106	60	18	133	53	74	23	4	12	-	-	-	
	61	294	200	94	48	11	82	52	62	22	8	9	-	-	-	
1944	61	259	180	79	42	16	77	33	58	22	3	8	-	-	-	
	62	284	188	96	31	14	95	47	55	24	7	11	-	-	-	

3.10 Kuolleet syntymävuoden, iän, siviilisäädyn ja sukupuolen mukaan 2006

Döda efter födelseår, ålder, civilstånd och kön 2006

Deaths by year of birth, age, marital status and sex 2006

(jatk.)

(forts.)

(cont.)

Syntymävuosi Födelseår Year of birth	Ikä Ålder Age	Yhteensä Totalt Total	Sukupuoli Kön Sex		Siviilisäätö - Civilstånd - Marital status										Rekisteröidyssä parisuhteessa I registrerat partnerskap Partner in a registered partnership			
			M	N/K/F	Naimattomat Ogifta Single		Naimisissa Giftna Married		Eronneet Fränskilda Divorced		Lesket Änklingar och änkor Widowed		M	N/K/F	M	N/K/F		
					M	N/K/F	M	N/K/F	M	N/K/F	M	N/K/F					M	N/K/F
1943																		
	62	275	191	84	37	11	88	39	56	19	10	15	-	-				
	63	263	171	92	33	11	83	38	50	23	5	20	-	-				
1942																		
	63	228	165	63	35	9	75	29	51	15	4	10	-	-				
	64	239	176	63	30	10	93	26	39	15	14	12	-	-				
1941																		
	64	290	196	94	30	15	105	44	54	19	7	16	-	-				
	65	382	267	115	46	11	134	52	64	30	23	22	-	-				
1940																		
	65	263	173	90	28	14	95	39	42	22	8	15	-	-				
	66	323	220	103	36	16	120	44	47	24	17	19	-	-				
1939																		
	65	1	1	-	-	-	-	-	1	-	-	-	-	-				
	66	339	224	115	39	21	119	56	52	20	14	18	-	-				
	67	334	223	111	38	15	129	53	45	18	11	25	-	-				
1938																		
	67	346	242	104	55	17	120	44	53	24	14	19	-	-				
	68	365	246	119	58	16	130	54	42	21	16	28	-	-				
1937																		
	67	2	1	1	-	-	1	-	-	1	-	-	-	-				
	68	375	257	118	56	18	126	48	61	25	14	27	-	-				
	69	364	226	138	37	18	122	44	50	40	17	36	-	-				
1936																		
	69	356	222	134	44	13	122	56	38	28	18	37	-	-				
	70	373	244	129	43	12	135	52	51	31	15	34	-	-				
1935																		
	70	441	283	158	52	21	148	72	52	26	31	39	-	-				
	71	440	280	160	47	23	159	62	48	34	26	41	-	-				
1934																		
	70	1	1	-	-	-	-	-	1	-	-	-	-	-				
	71	429	272	157	44	17	159	60	49	28	20	52	-	-				
	72	418	250	168	46	21	144	57	39	31	21	59	-	-				
1933																		
	72	419	268	151	50	32	149	59	41	20	28	40	-	-				
	73	487	315	172	47	20	186	73	54	25	28	54	-	-				
1932																		
	73	485	314	171	54	22	183	62	50	19	27	68	-	-				
	74	531	341	190	39	28	214	78	48	31	40	53	-	-				
1931																		
	74	499	302	197	48	18	181	63	35	34	38	82	-	-				
	75	614	380	234	57	27	228	79	51	35	44	93	-	-				
1930																		
	75	599	349	250	43	36	209	80	43	29	54	105	-	-				
	76	627	378	249	41	27	215	92	65	33	57	97	-	-				
1929																		
	76	626	351	275	39	32	227	72	36	40	49	131	-	-				
	77	719	401	318	36	32	256	96	43	33	66	157	-	-				
1928																		
	77	667	375	292	49	33	221	99	40	26	65	134	-	-				
	78	766	417	349	54	38	248	96	41	43	74	171	-	-				1
1927																		
	78	692	356	336	50	31	195	88	37	40	74	177	-	-				
	79	712	388	324	46	36	222	75	40	44	80	169	-	-				

3.10 Kuolleet syntymävuoden, iän, siviilisäädyn ja sukupuolen mukaan 2006

Döda efter födelseår, ålder, civilstånd och kön 2006

Deaths by year of birth, age, marital status and sex 2006

(jatk.)

(forts.)

(cont.)

Syntymävuosi Födelseår Year of birth	Ikä Ålder Age	Yhteensä Totalt Total	Sukupuoli Kön Sex		Siviilisäätö - Civilstånd - Marital status										Rekisteröidyssä parisuhteessa I registrerat partnerskap Partner in a registered partnership	
			M	N/K/F	Naimattomat Ogifta Single		Naimisissa Gifta Married		Eronneet Fränskilda Divorced		Lesket Änklingar och änkor Widowed		M	N/K/F		
					M	N/K/F	M	N/K/F	M	N/K/F	M	N/K/F				
1926	79	752	401	351	34	34	257	79	29	26	81	212	-	-		
	80	783	381	402	36	53	250	99	36	40	59	210	-	-		
1925	80	834	413	421	42	54	256	91	28	45	87	231	-	-		
	81	826	417	409	38	43	261	84	30	35	88	247	-	-		
1924	81	805	356	449	42	41	205	92	20	40	89	276	-	-		
	82	928	432	496	53	49	218	97	35	47	126	303	-	-		
1923	82	841	336	505	33	57	207	80	25	45	71	323	-	-		
	83	850	355	495	36	48	202	82	21	39	96	326	-	-		
1922	83	804	354	450	26	48	200	54	15	36	113	312	-	-		
	84	863	305	558	24	54	166	69	18	51	97	384	-	-		
1921	84	896	352	544	27	71	187	78	14	43	124	352	-	-		
	85	882	318	564	28	69	145	66	23	46	122	383	-	-		
1920	85	842	301	541	17	53	170	62	18	49	96	377	-	-		
	86	891	312	579	18	58	157	53	12	45	125	423	-	-		
1919	86	696	267	429	13	61	129	39	7	29	118	300	-	-		
	87	584	180	404	11	42	83	31	7	29	79	302	-	-		
1918	87	733	244	489	13	57	101	45	14	35	116	352	-	-		
	88	708	218	490	9	57	107	27	13	30	89	376	-	-		
1917	87	1	-	1	-	-	-	-	-	-	-	1	-	-		
	88	683	211	472	14	46	90	34	8	29	99	363	-	-		
	89	724	200	524	3	63	91	31	12	33	94	397	-	-		
1916	87	1	1	-	-	-	1	-	-	-	-	-	-	-		
	89	585	176	409	10	53	70	21	11	25	85	310	-	-		
	90	628	184	444	15	48	70	19	8	23	91	354	-	-		
1915	90	576	170	406	7	45	77	25	3	26	83	310	-	-		
	91	623	157	466	8	62	58	21	4	27	87	356	-	-		
1914	91	589	157	432	7	47	56	17	9	28	85	340	-	-		
	92	500	121	379	5	42	33	14	3	15	80	308	-	-		
1913	91	1	1	-	-	-	-	-	-	-	1	-	-	-		
	92	505	112	393	6	60	32	7	2	17	72	309	-	-		
	93	393	98	295	6	38	33	5	4	13	55	239	-	-		
1912	93	417	91	326	6	32	29	4	-	21	56	269	-	-		
	94	364	85	279	2	41	25	6	3	23	55	209	-	-		
1911	94	318	76	242	3	36	20	7	5	9	48	190	-	-		
	95	263	60	203	2	29	11	4	2	12	45	158	-	-		

3.10 Kuolleet syntymävuoden, iän, siviilisäädyn ja sukupuolen mukaan 2006

Döda efter födelseår, ålder, civilstånd och kön 2006

Deaths by year of birth, age, marital status and sex 2006

(jatk.)

(forts.)

(cont.)

Syntymävuosi Födelseår Year of birth	Ikä Ålder Age	Yhteensä Totalt Total	Sukupuoli Kön Sex		Siviilisäätö - Civilstånd - Marital status										Rekisteröidystä parisuhteessa I registrerat partnerskap Partner in a registered partnership	
					Naimattomat Ogifta Single		Naimisissa Giftna Married		Eronneet Fränskilda Divorced		Lesket Änklingar och änkor Widowed					
					M	N/K/F	M	N/K/F	M	N/K/F	M	N/K/F	M	N/K/F		
1910	95	245	61	184	1	25	15	2	1	11	44	146	-	-		
	96	221	51	170	2	19	14	3	1	13	34	135	-	-		
1909	96	210	29	181	1	27	7	-	-	9	21	145	-	-		
	97	148	22	126	1	26	6	3	-	9	15	88	-	-		
1908	97	125	26	99	-	18	5	1	2	1	19	79	-	-		
	98	107	18	89	1	11	2	-	1	3	14	75	-	-		
1907	98	96	16	80	-	8	6	-	-	4	10	68	-	-		
	99	74	15	59	1	1	2	-	1	1	11	57	-	-		
1906	99	65	17	48	1	8	2	-	-	2	14	38	-	-		
	100	45	9	36	-	4	-	-	-	2	9	30	-	-		
1905	100	36	9	27	2	4	1	-	-	1	6	22	-	-		
	101	27	5	22	-	2	2	-	-	1	3	19	-	-		
1904	101	32	3	29	1	5	-	-	-	-	2	24	-	-		
	102	12	1	11	-	2	-	-	-	-	1	9	-	-		
1903	99	1	-	1	-	-	-	-	-	1	-	-	-	-		
	102	12	2	10	-	1	-	-	-	-	2	9	-	-		
	103	8	2	6	-	1	-	-	-	-	2	5	-	-		
1902	103	9	-	9	-	1	-	-	-	-	-	8	-	-		
	104	3	1	2	-	1	-	-	-	-	1	1	-	-		
1901	104	5	-	5	-	1	-	-	-	1	-	3	-	-		
	105	3	-	3	-	1	-	-	-	-	-	2	-	-		
1900	105	2	1	1	-	-	-	-	-	-	1	1	-	-		
1899	107	2	-	2	-	-	-	-	-	-	-	2	-	-		
1896	110	1	-	1	-	-	-	-	-	-	-	1	-	-		
1895	110	1	-	1	-	-	-	-	-	-	-	1	-	-		
1896	108	2	-	2	-	1	-	-	-	-	-	1	-	-		
	109	1	1	-	-	-	-	-	-	-	1	-	-	-		
1894	111	1	-	1	-	-	-	-	-	-	-	1	-	-		

3.11 Kuolleet sukupuolen ja iän mukaan maakunnittain 2006

Döda efter kön och ålder landskapsvis 2006

Deaths by age and sex and by region 2006

Maakunta Landskap Region	Ikä - Ålder - Age											
	Yhteensä Total Total	0	1-4	5-9	10-14	15-19	20-24	25-29	30-34	35-39	40-44	45-49
Molemmat sukupuolet - Båda könen - Both sexes												
Yhteensä - Totalt - Total	48065	167	29	33	44	163	237	210	258	394	666	1122
Uusimaa - Nyland	9783	44	7	8	14	30	53	63	66	104	160	287
Itä-Uusimaa - Östra Nyland	818	1	-	-	-	6	4	1	5	6	11	19
Varsinais-Suomi - Egentliga Finland	4354	17	-	6	2	12	22	15	29	30	49	94
Satakunta	2372	13	2	1	3	9	7	8	8	13	25	46
Kanta-Häme - Egentliga Tavastland	1695	6	-	-	1	4	10	6	11	11	24	36
Pirkanmaa - Birkaland	4296	15	3	-	3	13	19	17	24	33	58	100
Päijät-Häme - Päijänne-Tavastland	1873	5	1	2	1	2	9	8	10	8	23	52
Kymenlaakso - Kymmenedalen	2140	2	1	1	-	6	14	9	11	18	24	52
Etelä-Karjala - Södra Karelen	1493	6	-	-	-	4	3	2	6	16	27	36
Etelä-Savo - Södra Savolax	1956	4	-	-	2	12	4	2	6	20	27	35
Pohjois-Savo - Norra Savolax	2624	5	2	-	4	8	10	5	11	20	45	51
Pohjois-Karjala - Norra Karelen	1775	1	1	4	-	4	12	13	5	10	30	35
Keski-Suomi - Mellersta Finland	2550	14	1	-	2	15	13	15	10	28	26	58
Etelä-Pohjanmaa - Södra Österbotten	2072	5	2	1	4	6	7	6	12	14	34	36
Pohjanmaa - Österbotten	1652	9	2	-	1	6	10	9	6	8	12	20
Keski-Pohjanmaa - Mellersta Österbotten	590	4	-	1	-	-	1	3	1	4	4	9
Pohjois-Pohjanmaa - Norra Österbotten	2878	11	3	6	5	16	20	16	24	28	44	65
Kainuu - Kajanaland	1045	1	1	1	1	6	7	3	5	7	13	36
Lappi - Lappland	1842	4	3	2	1	4	12	9	7	15	29	53
Ahvenanmaa - Åland	257	-	-	-	-	-	-	-	1	1	1	2
Miehet - Män - Males												
Yhteensä - Totalt - Total	24315	96	14	15	30	124	194	164	193	284	461	791
Uusimaa - Nyland	4853	24	3	3	10	22	45	46	53	67	112	196
Itä-Uusimaa - Östra Nyland	439	-	-	-	-	5	3	1	3	5	6	15
Varsinais-Suomi - Egentliga Finland	2172	12	-	4	-	9	15	11	23	21	28	67
Satakunta	1204	9	2	1	2	8	6	7	6	7	21	31
Kanta-Häme - Egentliga Tavastland	852	4	-	-	1	3	9	3	9	10	16	24
Pirkanmaa - Birkaland	2082	7	1	-	1	11	17	14	17	22	40	62
Päijät-Häme - Päijänne-Tavastland	961	1	1	1	1	1	8	6	6	8	16	40
Kymenlaakso - Kymmenedalen	1142	2	1	-	-	3	11	9	9	11	16	39
Etelä-Karjala - Södra Karelen	732	3	-	-	-	2	3	2	2	13	13	23
Etelä-Savo - Södra Savolax	951	2	-	-	-	9	3	2	6	14	18	22
Pohjois-Savo - Norra Savolax	1315	3	1	-	4	6	7	2	8	17	32	41
Pohjois-Karjala - Norra Karelen	897	-	1	1	-	4	8	12	3	6	19	26
Keski-Suomi - Mellersta Finland	1296	9	1	-	2	9	12	8	9	23	17	42
Etelä-Pohjanmaa - Södra Österbotten	1056	3	1	-	3	4	5	6	5	13	26	28
Pohjanmaa - Österbotten	830	7	-	-	1	6	9	7	5	6	6	13
Keski-Pohjanmaa - Mellersta Österbotten	306	3	-	-	-	-	1	3	1	4	3	4
Pohjois-Pohjanmaa - Norra Österbotten	1519	3	-	4	3	14	16	14	17	18	36	48
Kainuu - Kajanaland	550	1	-	-	1	4	5	3	3	6	10	28
Lappi - Lappland	1036	3	2	1	1	4	11	8	7	12	25	41
Ahvenanmaa - Åland	122	-	-	-	-	-	-	-	1	1	1	1
Naiset - Kvinnor - Females												
Yhteensä - Totalt - Total	23750	71	15	18	14	39	43	46	65	110	205	331
Uusimaa - Nyland	4930	20	4	5	4	8	8	17	13	37	48	91
Itä-Uusimaa - Östra Nyland	379	1	-	-	-	1	1	-	2	1	5	4
Varsinais-Suomi - Egentliga Finland	2182	5	-	2	2	3	7	4	6	9	21	27
Satakunta	1168	4	-	-	1	1	1	1	2	6	4	15
Kanta-Häme - Egentliga Tavastland	843	2	-	-	-	1	1	3	2	1	8	12
Pirkanmaa - Birkaland	2214	8	2	-	2	2	2	3	7	11	18	38
Päijät-Häme - Päijänne-Tavastland	912	4	-	1	-	1	1	2	4	-	7	12
Kymenlaakso - Kymmenedalen	998	-	-	1	-	3	3	-	2	7	8	13
Etelä-Karjala - Södra Karelen	761	3	-	-	-	2	-	-	4	3	14	13
Etelä-Savo - Södra Savolax	1005	2	-	-	2	3	1	-	-	6	9	13
Pohjois-Savo - Norra Savolax	1309	2	1	-	-	2	3	3	3	3	13	10
Pohjois-Karjala - Norra Karelen	878	1	-	3	-	-	4	1	2	4	11	9
Keski-Suomi - Mellersta Finland	1254	5	-	-	-	6	1	7	1	5	9	16
Etelä-Pohjanmaa - Södra Österbotten	1016	2	1	1	1	2	2	-	7	1	8	8
Pohjanmaa - Österbotten	822	2	2	-	-	-	1	2	1	2	6	7
Keski-Pohjanmaa - Mellersta Österbotten	284	1	-	1	-	-	-	-	-	-	1	5
Pohjois-Pohjanmaa - Norra Österbotten	1359	8	3	2	2	2	4	2	7	10	8	17
Kainuu - Kajanaland	495	-	1	1	-	2	2	-	2	1	3	8
Lappi - Lappland	806	1	1	1	-	-	1	1	-	3	4	12
Ahvenanmaa - Åland	135	-	-	-	-	-	-	-	-	-	-	1

50-54	55-59	60-64	65-69	70-74	75-79	80-84	85-89	90-	Yhteensä Totalt Total	Maakunta Landskap Region
-------	-------	-------	-------	-------	-------	-------	-------	-----	-----------------------------	--------------------------------

Molemmat sukupuolet - Båda könen - Both sexes

1841	2844	2883	3450	4523	6774	8430	7330	6667	48065	Yhteensä - Totalt - Total
447	694	733	754	861	1222	1558	1366	1312	9783	Uusimaa - Nyland
38	54	44	65	69	112	131	128	124	818	Itä-Uusimaa - Östra Nyland
122	267	246	294	369	626	798	660	696	4354	Varsinais-Suomi - Egentliga Finland
79	114	136	176	242	366	433	350	341	2372	Satakunta
55	88	103	118	143	246	280	273	280	1695	Kanta-Häme - Egentliga Tavastland
169	238	227	277	428	581	745	710	636	4296	Pirkanmaa - Birkaland
75	105	129	152	175	270	319	293	234	1873	Päijät-Häme - Päijänne-Tavastland
81	143	121	181	211	323	386	299	257	2140	Kymenlaakso - Kymmenedalen
65	77	83	116	149	210	255	245	193	1493	Etelä-Karjala - Södra Karelen
62	85	108	137	205	300	363	320	264	1956	Etelä-Savo - Södra Savolax
108	134	165	195	222	414	490	408	327	2624	Pohjois-Savo - Norra Savolax
51	105	98	118	177	267	332	259	253	1775	Pohjois-Karjala - Norra Karelen
97	137	161	183	248	355	467	396	324	2550	Keski-Suomi - Mellersta Finland
68	101	85	144	211	290	399	356	291	2072	Etelä-Pohjanmaa - Södra Österbotten
35	79	79	79	125	237	302	305	328	1652	Pohjanmaa - Österbotten
18	29	38	40	57	91	101	88	101	590	Keski-Pohjanmaa - Mellersta Österbotten
120	205	157	183	291	394	515	428	347	2878	Pohjois-Pohjanmaa - Norra Österbotten
50	57	59	77	108	155	185	146	127	1045	Kainuu - Kajanaland
96	123	97	144	208	282	332	243	178	1842	Lappi - Lappland
5	9	14	17	24	33	39	57	54	257	Ahvenanmaa - Åland

Miehet - Män - Males

1251	2005	1996	2302	2870	3796	3701	2428	1600	24315	Yhteensä - Totalt - Total
310	469	479	477	505	669	645	438	280	4853	Uusimaa - Nyland
22	39	34	48	45	63	69	50	31	439	Itä-Uusimaa - Östra Nyland
76	186	186	195	223	350	374	222	170	2172	Varsinais-Suomi - Egentliga Finland
48	82	88	107	162	205	200	116	96	1204	Satakunta
33	66	73	80	95	138	131	97	60	852	Kanta-Häme - Egentliga Tavastland
120	166	154	185	270	298	322	231	144	2082	Pirkanmaa - Birkaland
48	72	89	100	112	159	148	93	51	961	Päijät-Häme - Päijänne-Tavastland
55	98	88	121	141	191	173	96	78	1142	Kymenlaakso - Kymmenedalen
44	51	61	87	102	107	102	69	48	732	Etelä-Karjala - Södra Karelen
42	57	77	102	120	164	148	94	71	951	Etelä-Savo - Södra Savolax
70	99	107	128	152	234	192	136	76	1315	Pohjois-Savo - Norra Savolax
37	76	69	82	106	159	144	77	67	897	Pohjois-Karjala - Norra Karelen
60	103	124	131	168	196	186	127	69	1296	Keski-Suomi - Mellersta Finland
49	75	54	101	134	171	170	131	77	1056	Etelä-Pohjanmaa - Södra Österbotten
24	55	52	54	78	153	155	110	89	830	Pohjanmaa - Österbotten
11	20	27	25	40	53	47	34	30	306	Keski-Pohjanmaa - Mellersta Österbotten
88	155	114	111	187	215	249	139	88	1519	Pohjois-Pohjanmaa - Norra Österbotten
40	41	42	56	72	85	74	55	24	550	Kainuu - Kajanaland
70	92	67	100	142	165	162	84	39	1036	Lappi - Lappland
4	3	11	12	16	21	10	29	12	122	Ahvenanmaa - Åland

Naiset - Kvinnor - Females

590	839	887	1148	1653	2978	4729	4902	5067	23750	Yhteensä - Totalt - Total
137	225	254	277	356	553	913	928	1032	4930	Uusimaa - Nyland
16	15	10	17	24	49	62	78	93	379	Itä-Uusimaa - Östra Nyland
46	81	60	99	146	276	424	438	526	2182	Varsinais-Suomi - Egentliga Finland
31	32	48	69	80	161	233	234	245	1168	Satakunta
22	22	30	38	48	108	149	176	220	843	Kanta-Häme - Egentliga Tavastland
49	72	73	92	158	283	423	479	492	2214	Pirkanmaa - Birkaland
27	33	40	52	63	111	171	200	183	912	Päijät-Häme - Päijänne-Tavastland
26	45	33	60	70	132	213	203	179	998	Kymenlaakso - Kymmenedalen
21	26	22	29	47	103	153	176	145	761	Etelä-Karjala - Södra Karelen
20	28	31	35	85	136	215	226	193	1005	Etelä-Savo - Södra Savolax
38	35	58	67	70	180	298	272	251	1309	Pohjois-Savo - Norra Savolax
14	29	29	36	71	108	188	182	186	878	Pohjois-Karjala - Norra Karelen
37	34	37	52	80	159	281	269	255	1254	Keski-Suomi - Mellersta Finland
19	26	31	43	77	119	229	225	214	1016	Etelä-Pohjanmaa - Södra Österbotten
11	24	27	25	47	84	147	195	239	822	Pohjanmaa - Österbotten
7	9	11	15	17	38	54	54	71	284	Keski-Pohjanmaa - Mellersta Österbotten
32	50	43	72	104	179	266	289	259	1359	Pohjois-Pohjanmaa - Norra Österbotten
10	16	17	21	36	70	111	91	103	495	Kainuu - Kajanaland
26	31	30	44	66	117	170	159	139	806	Lappi - Lappland
1	6	3	5	8	12	29	28	42	135	Ahvenanmaa - Åland

3.12 Kuolleet iän, siviilisäädyn ja sukupuolen mukaan sekä ruotsinkieliset kuolleet sukupuolen mukaan 2006

Döda efter ålder, civilstånd och kön samt de svenskspråkiga döda efter kön 2006

Deaths by age, marital status and sex and deaths of Swedish-speaking population by sex 2006

Ikä Ålder Age	Yhteensä Totalt Total	Sukupuoli Kön Sex		Siviilisäätty - Civilstånd - Marital status								Ruotsinkielisiä Svenskspråkiga Swedish-speaking		
		M	N/K/F	Naimattomat Ogifta Single		Naimisissa tai rekisteröidyssä parisuhteessa Gifta eller i registrerat partnerskap Married or partner in a registered partnership		Eronneet avioliitosta tai rekisteröidyistä parisuhteesta Fränskilda från äktenskap eller från registrerat partnerskap Divorced or dissolved registered partnership		Lesket avioliitosta tai rekisteröidyistä parisuhteesta Änklingar / Änkor från äktenskap eller från registrerat partnerskap Widowed after marriage or after a registered partnership		Yhteensä Totalt Total	Sukupuoli - Kön - Sex	
				M	N/K/F	M	N/K/F	M	N/K/F	M	N/K/F		M	N/K/F
Yhteensä Totalt Total	48065	24315	23750	4921	3336	11420	4687	3820	2715	4154	13012	3327	1598	1729
0-4	196	110	86	110	86	-	-	-	-	-	-	5	2	3
5-9	33	15	18	15	18	-	-	-	-	-	-	2	2	-
10-14	44	30	14	30	14	-	-	-	-	-	-	2	1	1
15-19	163	124	39	123	39	1	-	-	-	-	-	9	9	-
20-24	237	194	43	190	37	4	6	-	-	-	-	4	4	-
25-29	210	164	46	144	37	17	3	3	6	-	-	6	5	1
30-34	258	193	65	143	34	28	25	22	6	-	-	9	7	2
35-39	394	284	110	180	50	59	43	45	14	-	3	12	8	4
40-44	666	461	205	253	78	112	72	94	51	2	4	16	10	6
45-49	1122	791	331	350	92	203	134	234	91	4	14	39	24	15
50-54	1841	1251	590	499	149	350	244	385	172	17	25	71	48	23
55-59	2844	2005	839	549	152	755	381	648	240	53	66	123	81	42
60-64	2883	1996	887	408	128	935	421	585	210	68	128	152	100	52
65-69	3450	2302	1148	437	159	1218	490	495	253	152	246	194	130	64
70-74	4523	2870	1653	470	214	1658	638	468	279	274	522	256	163	93
75-79	6774	3796	2978	449	326	2278	857	425	349	644	1446	438	261	177
80-84	8430	3701	4729	357	518	2152	826	242	421	950	2964	638	315	323
85-89	7330	2428	4902	136	559	1144	409	125	350	1023	3584	643	238	405
90-	6667	1600	5067	78	646	506	138	49	273	967	4010	708	190	518

3.13 Kuolleisuus iän, siviilisäädyn ja sukupuolen mukaan 2006, promillea keskiikäluvusta

Dödlighet efter ålder, civilstånd och kön 2006, i promille av medelfolkmängden

Mortality by age, marital status and sex 2006, per 1,000 of mean population

Ikä Ålder Age	Molemmat sukupuolet Båda könen Both sexes	Sukupuoli Kön Sex		Naimattomat Ogifta Single		Naimisissa tai rekisteröidyssä parisuhteessa Gifta eller i registrerat partnerskap Married or partner in a registered partnership		Eronneet avioliitosta tai rekisteröidyistä parisuhteesta Fränskilda från äktenskap eller från registrerat partnerskap Divorced or dissolved registered partnership		Lesket avioliitosta tai rekisteröidyistä parisuhteesta Änklingar / Änkor från äktenskap eller från registrerat partnerskap Widowed after marriage or after a registered partnership	
		M	N/K/F	M	N/K/F	M	N/K/F	M	N/K/F	M	N/K/F
Yhteensä Totalt Total	9,1	9,4	8,8	3,7	2,9	11,5	4,7	17,9	9,9	79,3	51,9
0-4	0,7	0,8	0,6	0,8	0,6	-	-	-	-	-	-
5-9	0,1	0,1	0,1	0,1	0,1	-	-	-	-	-	-
10-14	0,1	0,2	0,1	0,2	0,1	-	-	-	-	-	-
15-19	0,5	0,8	0,2	0,7	0,2	5,3	-	-	-	-	-
20-24	0,7	1,1	0,3	1,2	0,3	0,6	0,4	-	-	-	-
25-29	0,6	1,0	0,3	1,1	0,3	0,5	0,1	1,2	1,3	-	-
30-34	0,8	1,2	0,4	1,6	0,5	0,4	0,3	3,1	0,6	-	-
35-39	1,2	1,6	0,7	2,5	0,9	0,7	0,5	3,1	0,7	-	4,0
40-44	1,8	2,4	1,1	3,9	1,7	1,1	0,7	3,9	1,7	4,4	2,5
45-49	3,0	4,2	1,8	6,7	2,6	1,9	1,2	7,5	2,4	4,6	4,2
50-54	4,7	6,4	3,0	12,0	5,3	3,0	2,0	10,7	4,1	9,7	3,9
55-59	6,9	9,7	4,0	17,3	6,9	5,7	2,9	17,0	5,5	15,8	5,2
60-64	9,4	13,4	5,7	23,9	9,2	9,0	4,4	23,8	7,1	16,7	8,0
65-69	13,8	19,6	8,6	36,0	13,8	14,5	6,4	30,9	11,7	28,6	10,3
70-74	22,0	31,5	14,4	53,9	20,8	25,3	11,5	48,7	18,7	38,1	15,5
75-79	37,3	52,8	27,1	72,2	31,5	45,1	21,8	78,2	31,4	65,8	29,6
80-84	67,1	90,0	56,0	125,2	60,2	82,0	46,4	104,5	62,4	97,7	57,8
85-89	117,1	147,5	106,3	159,1	116,2	131,6	89,5	180,4	115,7	164,5	106,3
90-	233,2	271,9	223,2	292,7	234,3	248,5	191,7	242,0	206,4	286,3	224,0

3.14 Kuolleisuus- ja eloonjäämislukuja 2006

Dödlighets- och livslängdstal 2006

Life tables 2006

Ikä Ålder Age	Kuolemanvaara Dödsrisker Probability of death o/oo			Elossa olevat 100 000 elävänä syntyneestä Kvarlevande av 100 000 levande födda Survivors of 100 000 born alive			Elinajanodote Förväntat antal levnadsår Life expectancy		
	Molemmat sukupuolet Båda könen Both sexes	Sukupuoli - Kön - Sex		Molemmat sukupuolet Båda könen Both sexes	Sukupuoli - Kön - Sex		Molemmat sukupuolet Båda könen Both sexes	Sukupuoli - Kön - Sex	
		M	N/K/F		M	N/K/F		M	N/K/F
0	2,84	3,20	2,46	100 000	100 000	100 000	79,36	75,80	82,83
1	0,21	0,20	0,21	99 716	99 680	99 754	78,59	75,04	82,03
2	0,09	0,10	0,07	99 695	99 660	99 733	77,60	74,06	81,05
3	0,16	0,14	0,18	99 687	99 650	99 725	76,61	73,07	80,06
4	0,05	0,03	0,07	99 671	99 636	99 707	75,62	72,08	79,07
5	0,14	0,17	0,11	99 666	99 632	99 700	74,63	71,08	78,08
6	0,14	0,10	0,18	99 652	99 615	99 689	73,64	70,09	77,08
7	0,09	0,03	0,14	99 638	99 605	99 672	72,65	69,10	76,10
8	0,08	0,13	0,04	99 629	99 602	99 658	71,65	68,10	75,11
9	0,12	0,07	0,17	99 621	99 589	99 654	70,66	67,11	74,11
10	0,13	0,19	0,07	99 609	99 582	99 637	69,67	66,11	73,12
11	0,17	0,18	0,16	99 597	99 563	99 631	68,68	65,13	72,13
12	0,05	0,03	0,06	99 580	99 546	99 615	67,69	64,14	71,14
13	0,12	0,15	0,09	99 575	99 543	99 609	66,69	63,14	70,14
14	0,21	0,35	0,06	99 563	99 528	99 600	65,70	62,15	69,15
15	0,37	0,47	0,28	99 542	99 493	99 594	64,71	61,17	68,15
16	0,36	0,35	0,37	99 505	99 446	99 566	63,74	60,20	67,17
17	0,34	0,60	0,06	99 469	99 411	99 529	62,76	59,22	66,20
18	0,79	1,30	0,25	99 435	99 351	99 523	61,78	58,26	65,20
19	0,68	1,07	0,26	99 357	99 222	99 498	60,83	57,33	64,22
20	0,61	0,89	0,32	99 290	99 116	99 471	59,87	56,39	63,23
21	0,70	1,01	0,37	99 229	99 027	99 439	58,91	55,44	62,26
22	0,63	1,10	0,15	99 160	98 928	99 402	57,95	54,50	61,28
23	0,90	1,51	0,27	99 097	98 819	99 387	56,98	53,56	60,29
24	0,70	1,16	0,21	99 007	98 670	99 361	56,03	52,64	59,30
25	0,56	0,80	0,31	98 938	98 556	99 340	55,07	51,70	58,32
26	0,72	1,11	0,31	98 883	98 477	99 309	54,10	50,74	57,33
27	0,70	1,13	0,25	98 812	98 368	99 278	53,14	49,79	56,35
28	0,62	0,91	0,31	98 743	98 257	99 253	52,18	48,85	55,37
29	0,58	0,90	0,24	98 682	98 168	99 222	51,21	47,89	54,38
30	0,77	1,13	0,40	98 625	98 079	99 198	50,24	46,94	53,40
31	0,81	1,29	0,31	98 548	97 969	99 159	49,28	45,99	52,42
32	0,95	1,51	0,37	98 468	97 842	99 127	48,32	45,05	51,43
33	0,63	0,82	0,42	98 374	97 694	99 091	47,36	44,11	50,45
34	0,94	1,25	0,63	98 312	97 614	99 049	46,39	43,15	49,47
35	1,14	1,74	0,51	98 219	97 492	98 987	45,44	42,20	48,50
36	0,97	1,36	0,56	98 108	97 322	98 936	44,49	41,28	47,53
37	1,18	1,57	0,77	98 013	97 191	98 880	43,53	40,33	46,55
38	1,21	1,72	0,68	97 897	97 038	98 804	42,58	39,39	45,59
39	1,24	1,74	0,72	97 779	96 871	98 737	41,63	38,46	44,62
40	1,37	1,84	0,88	97 658	96 702	98 666	40,68	37,53	43,65
41	1,57	2,23	0,89	97 525	96 524	98 580	39,74	36,60	42,69
42	1,63	2,22	1,01	97 371	96 309	98 491	38,80	35,68	41,73
43	2,03	2,89	1,15	97 213	96 095	98 392	37,86	34,75	40,77
44	2,22	2,84	1,58	97 015	95 818	98 279	36,94	33,85	39,82
45	2,78	3,98	1,55	96 800	95 546	98 123	36,02	32,95	38,88
46	2,55	3,70	1,37	96 531	95 165	97 971	35,12	32,08	37,94
47	3,06	4,12	1,98	96 285	94 813	97 837	34,21	31,20	36,99
48	3,12	4,27	1,95	95 991	94 423	97 643	33,31	30,32	36,06
49	3,35	4,68	1,99	95 691	94 020	97 453	32,41	29,45	35,13
50	4,33	5,59	3,05	95 371	93 580	97 259	31,52	28,59	34,20
51	4,47	5,75	3,18	94 958	93 056	96 962	30,66	27,74	33,30
52	4,45	6,55	2,37	94 534	92 521	96 653	29,79	26,90	32,41
53	4,49	6,11	2,86	94 113	91 916	96 424	28,92	26,08	31,48
54	5,64	7,71	3,54	93 690	91 354	96 148	28,05	25,23	30,57

3.14 Kuolleisuus- ja eloonjäämislukuja 2006
Dödlighets- och livslängdstal 2006
Life tables 2006(jatk.)
(forts.)
(cont.)

Ikä Ålder Age	Kuolemanvaara Dödsrisker Probability of death o/oo			Elossa olevat 100 000 elävänä syntyneestä Kvarlevande av 100 000 levande födda Survivors of 100 000 born alive			Elinajanodote Förväntat antal levnadsår Life expectancy		
	Molemmat sukupuolet Båda könen Both sexes		Sukupuoli - Kön - Sex	Molemmat sukupuolet Båda könen Both sexes		Sukupuoli - Kön - Sex	Molemmat sukupuolet Båda könen Both sexes		Sukupuoli - Kön - Sex
	M	N/K/F	M	N/K/F	M	N/K/F	M	N/K/F	
55	6,32	9,29	3,33	93 162	90 649	95 807	27,21	24,43	29,68
56	6,56	8,97	4,14	92 573	89 807	95 488	26,38	23,65	28,78
57	6,77	9,44	4,09	91 966	89 002	95 093	25,55	22,86	27,90
58	6,57	9,34	3,82	91 344	88 161	94 703	24,72	22,07	27,01
59	8,04	11,36	4,76	90 744	87 338	94 341	23,88	21,28	26,11
60	9,65	13,73	5,64	90 014	86 345	93 892	23,07	20,51	25,23
61	8,38	11,70	5,16	89 146	85 159	93 363	22,29	19,79	24,37
62	9,72	13,49	6,12	88 399	84 163	92 881	21,47	19,02	23,50
63	9,79	13,88	5,94	87 539	83 028	92 313	20,68	18,28	22,64
64	9,82	14,44	5,53	86 682	81 876	91 765	19,88	17,53	21,77
65	11,63	16,50	7,15	85 830	80 694	91 257	19,07	16,77	20,89
66	13,40	19,08	8,33	84 832	79 362	90 605	18,29	16,05	20,04
67	13,10	19,08	7,81	83 696	77 848	89 850	17,53	15,35	19,20
68	15,02	21,89	9,02	82 599	76 362	89 148	16,76	14,64	18,35
69	15,60	21,10	10,92	81 358	74 691	88 344	16,00	13,96	17,51
70	18,26	25,90	11,84	80 089	73 115	87 380	15,25	13,25	16,70
71	20,15	28,41	13,38	78 626	71 221	86 345	14,52	12,58	15,89
72	20,74	28,87	14,22	77 042	69 198	85 190	13,81	11,94	15,10
73	24,54	36,19	15,43	75 444	67 200	83 978	13,09	11,28	14,31
74	25,55	36,94	16,90	73 593	64 768	82 683	12,41	10,68	13,53
75	30,06	42,83	20,73	71 712	62 376	81 286	11,72	10,07	12,75
76	31,80	45,74	22,33	69 557	59 705	79 601	11,07	9,50	12,01
77	36,82	51,94	26,87	67 345	56 973	77 823	10,42	8,93	11,27
78	41,56	56,48	32,02	64 865	54 014	75 733	9,80	8,39	10,57
79	44,98	64,24	33,31	62 169	50 963	73 308	9,20	7,87	9,90
80	52,43	71,31	41,79	59 373	47 690	70 866	8,61	7,37	9,23
81	57,53	78,37	46,43	56 260	44 289	67 905	8,06	6,90	8,61
82	67,91	89,30	57,31	53 023	40 818	64 752	7,52	6,45	8,00
83	70,38	97,83	58,16	49 423	37 173	61 041	7,03	6,03	7,46
84	83,80	107,06	74,22	45 944	33 536	57 491	6,53	5,63	6,89
85	90,50	115,33	80,77	42 094	29 946	53 224	6,08	5,24	6,40
86	107,47	142,18	94,08	38 284	26 492	48 925	5,63	4,86	5,92
87	110,34	134,13	101,86	34 170	22 726	44 322	5,25	4,58	5,48
88	124,71	154,68	114,81	30 400	19 677	39 808	4,84	4,22	5,05
89	140,81	167,75	132,19	26 609	16 634	35 237	4,46	3,90	4,64
90	157,95	196,94	145,95	22 862	13 843	30 579	4,11	3,58	4,27
91	190,44	224,54	180,83	19 251	11 117	26 116	3,78	3,34	3,91
92	200,64	224,77	194,34	15 585	8 621	21 394	3,55	3,16	3,66
93	207,99	239,85	200,02	12 458	6 683	17 236	3,32	2,93	3,43
94	228,94	270,31	218,59	9 867	5 080	13 789	3,06	2,69	3,16
95	240,54	294,63	227,36	7 608	3 707	10 775	2,82	2,51	2,90
96	292,51	302,40	289,77	5 778	2 615	8 325	2,56	2,35	2,61
97	282,53	297,16	279,41	4 088	1 824	5 913	2,41	2,15	2,47
98	317,64	329,73	315,40	2 933	1 282	4 261	2,16	1,84	2,23
99	341,81	466,80	315,77	2 001	859	2 917	1,93	1,50	2,02
100				1 317	458	1 996	1,67	1,38	1,73

3.15 Ineväiskuoletisuus ja perinataalikuoleisuus kaupunkimaisuuden 1) ja maakunnan 2) mukaan 2006

Spädbarnsdödlighet och perinatal dödlighet efter urbaniseringsgrad 1) och landskap 2) 2006

Neo-natal mortality and perinatal mortality by degree of urbanisation 1) and region 2) 2006

Alue Område Area	Kuoleisuus ensimmäisenä - Dödlighet under första - Mortality during the first											Perinataali- kuoleisuus Perinatal dödlighet Perinatal mortality	
	Elinvuorokautena Levnadsdygnet Day of life			Elinviikkona Levnadsveckan Week of life			4 elinviikkona 4 levnadsveckor 4 weeks of life			Elinvuotena Levnadsåret Year of life			
	Yhteensä Totalt Total	Sukupuoli - Kön - Sex		Yhteensä Totalt Total	Sukupuoli - Kön - Sex		Yhteensä Totalt Total	Sukupuoli - Kön - Sex		Yhteensä Totalt Total	Sukupuoli - Kön - Sex		
		M	N/K/F		M	N/K/F		M	N/K/F		M		N/K/F
Yhteensä - Totalt - Total	0,8	0,8	0,8	1,5	1,7	1,4	2,0	2,2	1,9	2,8	3,2	2,5	4,8
Kaupunkimaiset kunnat Urbana kommuner Urban municipalities	0,9	0,9	0,9	1,6	1,9	1,4	2,1	2,5	1,8	2,8	3,2	2,4	4,8
Taajaan asutut kunnat Tätortskommuner Semi-urban municipalities	0,6	0,4	0,8	0,9	0,8	1,0	1,3	0,8	1,8	2,5	2,8	2,2	3,5
Maaseutumaiset kunnat Landsbygdskommuner Rural municipalities	0,8	1,0	0,6	1,8	2,0	1,7	2,3	2,4	2,3	3,4	3,6	3,1	6,1
Uusimaa - Nyland	0,8	0,7	1,0	1,3	1,4	1,2	1,9	1,9	1,9	2,6	2,7	2,4	4,8
Itä-Uusimaa - Östra Nyland	0,0	0,0	0,0	0,0	0,0	0,0	0,0	0,0	0,0	1,0	0,0	2,0	3,9
Varsinais-Suomi - Egentliga Finland	0,6	0,8	0,4	1,7	2,1	1,3	1,9	2,5	1,3	3,6	5,0	2,1	4,7
Satakunta	0,4	0,0	0,9	1,3	0,9	1,7	2,1	1,7	2,6	5,6	7,7	3,4	4,3
Kanta-Häme - Egentliga Tavastland	0,6	0,0	1,2	1,7	2,1	1,2	2,2	3,2	1,2	3,3	4,3	2,3	4,4
Pirkanmaa - Birkaland	0,9	1,1	0,7	2,0	2,2	1,9	2,4	2,5	2,2	2,8	2,5	3,0	4,8
Päijät-Häme - Päijänne-Tavastland	1,5	1,0	2,2	2,1	1,0	3,2	2,6	1,0	4,3	2,6	1,0	4,3	3,6
Kymenlaakso - Kymmenedalen	0,0	0,0	0,0	0,0	0,0	0,0	0,6	1,3	0,0	1,3	2,6	0,0	2,6
Etelä-Karjala - Södra Karelen	3,3	3,2	3,3	3,3	3,2	3,3	4,1	3,2	5,0	4,9	4,9	5,0	5,8
Etelä-Savo - Södra Savolax	0,8	1,5	0,0	2,3	3,1	1,5	2,3	3,1	1,5	3,1	3,1	3,1	6,1
Pohjois-Savo - Norra Savolax	0,8	1,5	0,0	0,8	1,5	0,0	1,2	2,3	0,0	2,0	2,3	1,7	4,5
Pohjois-Karjala - Norra Karelen	0,6	0,0	1,3	0,6	0,0	1,3	0,6	0,0	1,3	0,6	0,0	1,3	5,1
Keski-Suomi - Mellersta Finland	1,0	1,8	0,0	2,9	3,7	2,0	3,8	4,3	3,3	4,5	5,5	3,3	6,3
Etelä-Pohjanmaa - Södra Österbotten	1,5	2,0	1,0	1,9	2,9	1,0	2,4	2,9	1,9	2,4	2,9	1,9	3,4
Pohjanmaa - Österbotten	2,0	2,0	2,1	2,5	2,9	2,1	3,5	4,9	2,1	4,5	6,9	2,1	6,0
Keski-Pohjanmaa - Mellersta Österbotten	0,0	0,0	0,0	3,6	4,7	2,5	3,6	4,7	2,5	4,8	7,0	2,5	9,6
Pohjois-Pohjanmaa - Norra Österbotten	0,5	0,4	0,7	0,9	0,4	1,5	1,1	0,4	1,8	2,0	1,1	2,9	4,5
Kainuu - Kajanaland	0,0	0,0	0,0	1,3	2,5	0,0	1,3	2,5	0,0	1,3	2,5	0,0	5,3
Lappi - Lappland	0,6	0,0	1,1	1,7	2,2	1,1	1,7	2,2	1,1	2,3	3,3	1,1	5,6
Ahvenanmaa - Åland	0,0	0,0	0,0	0,0	0,0	0,0	0,0	0,0	0,0	0,0	0,0	0,0	0,0

1) Tilastollinen kuntaryhitys 2000 - Statistisk kommungruppning 2000 - Statistical grouping of municipalities 2000

2) Aluejako 1.1.2007 - Områdesindelning 1.1.2007 - Regional division 1.1.2007

3.16 Kuolleisuus iän, sukupuolen, kaupunkimaisuuden 1) ja maakunnan 2) mukaan 2006

Dödlighet efter ålder, kön, urbaniseringsgrad 1) och landskap 2) 2006

Mortality by age, sex, degree of urbanisation 1) and region 2) 2006

Alue Område Area	Sukupuoli Kön Sex	Yhteensä Totalt Total	Ikä - Ålder - Age									
			0-4	5-9	10-14	15-19	20-24	25-29	30-34	35-39	40-44	45-49
Koko maa - Hela landet	M	9,4	0,8	0,1	0,2	0,8	1,1	1,0	1,2	1,6	2,4	4,2
<i>Whole country</i>	<i>N/K/F</i>	8,8	0,6	0,1	0,1	0,2	0,3	0,3	0,4	0,7	1,1	1,8
Kaupunkimaiset kunnat	M	8,5	0,7	0,1	0,1	0,7	1,2	0,9	1,2	1,5	2,4	4,3
<i>Urbana kommuner</i>	<i>N/K/F</i>	8,0	0,6	0,1	0,1	0,2	0,2	0,3	0,3	0,7	1,1	1,8
<i>Urban municipalities</i>												
Taajaan asutut kunnat	M	9,5	0,7	0,1	0,3	0,6	1,0	1,1	1,2	1,8	2,1	3,8
<i>Tätortskommuner</i>	<i>N/K/F</i>	8,9	0,7	0,1	0,1	0,3	0,5	0,1	0,6	0,5	1,0	1,7
<i>Semi-urban municipalities</i>												
Maaseutumaiset kunnat	M	12,3	0,9	0,1	0,2	1,1	1,0	1,2	1,4	2,0	2,8	4,2
<i>Landsbygdskommuner</i>	<i>N/K/F</i>	11,8	0,8	0,1	0,1	0,3	0,2	0,4	0,7	0,7	1,1	1,6
<i>Rural municipalities</i>												
Uusimaa	M	7,4	0,7	0,1	0,2	0,5	1,0	0,9	1,0	1,3	2,1	4,1
<i>Nyland</i>	<i>N/K/F</i>	7,0	0,6	0,1	0,1	0,2	0,2	0,3	0,3	0,7	0,9	1,8
Itä-Uusimaa	M	9,5	-	-	-	1,6	1,4	0,5	1,1	1,5	1,6	4,2
<i>Östra Nyland</i>	<i>N/K/F</i>	8,0	0,4	-	-	0,4	0,5	-	0,7	0,3	1,4	1,2
Varsinais-Suomi	M	9,8	1,0	0,3	-	0,7	1,0	0,7	1,6	1,4	1,7	4,3
<i>Egentliga Finland</i>	<i>N/K/F</i>	9,3	0,4	0,2	0,2	0,2	0,5	0,3	0,5	0,6	1,3	1,7
Satakunta	M	10,7	1,9	0,2	0,3	1,1	0,9	1,1	1,0	1,0	2,6	3,9
<i>Satakunta</i>	<i>N/K/F</i>	10,0	0,7	-	0,1	0,2	0,2	0,2	0,4	0,9	0,5	1,9
Kanta-Häme	M	10,3	0,9	-	0,2	0,6	1,9	0,7	1,9	1,8	2,6	3,9
<i>Egentliga Tavastland</i>	<i>N/K/F</i>	9,7	0,5	-	-	0,2	0,2	0,7	0,4	0,2	1,4	2,0
Pirkanmaa	M	9,1	0,6	-	0,1	0,8	1,0	0,8	1,1	1,4	2,4	3,8
<i>Birkaland</i>	<i>N/K/F</i>	9,2	0,8	-	0,1	0,1	0,1	0,2	0,5	0,7	1,1	2,4
Päijät-Häme	M	10,0	0,4	0,2	0,2	0,2	1,4	1,1	1,1	1,3	2,2	5,7
<i>Päijänne-Tavastland</i>	<i>N/K/F</i>	8,9	0,8	0,2	-	0,2	0,2	0,4	0,8	-	1,0	1,7
Kymenlaakso	M	12,6	0,7	-	-	0,5	2,1	1,8	1,9	1,9	2,4	5,6
<i>Kymmenedalen</i>	<i>N/K/F</i>	10,6	-	0,2	-	0,6	0,7	-	0,4	1,3	1,3	1,9
Etelä-Karjala	M	10,9	1,0	-	-	0,5	0,7	0,5	0,6	3,2	2,8	4,5
<i>Södra Karelen</i>	<i>N/K/F</i>	11,1	1,0	-	-	0,5	-	-	1,2	0,8	3,1	2,7
Etelä-Savo	M	12,1	0,6	-	-	1,8	0,7	0,6	1,7	3,2	3,3	3,5
<i>Södra Savolax</i>	<i>N/K/F</i>	12,3	0,6	-	0,4	0,6	0,2	-	-	1,4	1,7	2,2
Pohjois-Savo	M	10,7	0,6	-	0,5	0,7	0,9	0,3	1,3	2,3	3,5	4,2
<i>Norra Savolax</i>	<i>N/K/F</i>	10,3	0,5	-	-	0,3	0,4	0,5	0,5	0,4	1,5	1,1
Pohjois-Karjala	M	10,8	0,3	0,2	-	0,7	1,4	2,6	0,8	1,3	3,3	3,8
<i>Norra Karelen</i>	<i>N/K/F</i>	10,4	0,3	0,7	-	-	0,8	0,2	0,5	0,9	1,9	1,4
Keski-Suomi	M	9,8	1,3	-	0,2	1,0	1,3	0,9	1,1	2,8	1,8	4,2
<i>Mellersta Finland</i>	<i>N/K/F</i>	9,2	0,7	-	-	0,7	0,1	0,8	0,1	0,7	1,0	1,7
Etelä-Pohjanmaa	M	11,0	0,7	-	0,5	0,6	0,8	1,1	1,0	2,3	4,0	4,0
<i>Södra Österbotten</i>	<i>N/K/F</i>	10,4	0,6	0,2	0,2	0,3	0,4	-	1,5	0,2	1,3	1,2
Pohjanmaa	M	9,6	1,4	-	0,2	1,0	1,5	1,2	1,0	1,1	1,1	2,3
<i>Österbotten</i>	<i>N/K/F</i>	9,4	0,8	-	-	-	0,2	0,4	0,2	0,4	1,1	1,3
Keski-Pohjanmaa	M	8,7	1,4	-	-	-	0,4	1,4	0,5	1,8	1,3	1,7
<i>Mellersta Österbotten</i>	<i>N/K/F</i>	8,0	0,5	0,5	-	-	-	-	-	-	0,4	2,1
Pohjois-Pohjanmaa	M	8,0	0,2	0,3	0,2	1,0	1,1	1,0	1,4	1,5	2,7	3,6
<i>Norra Österbotten</i>	<i>N/K/F</i>	7,2	0,9	0,2	0,2	0,2	0,3	0,2	0,6	0,9	0,6	1,3
Kainuu	M	12,9	0,5	-	0,4	1,4	1,9	1,4	1,6	2,6	3,2	8,0
<i>Kajanaland</i>	<i>N/K/F</i>	11,7	0,5	0,5	-	0,7	0,9	-	1,2	0,5	1,1	2,5
Lappi	M	11,1	1,1	0,2	0,2	0,6	1,8	1,6	1,6	2,4	3,6	5,3
<i>Lappland</i>	<i>N/K/F</i>	8,7	0,5	0,2	-	-	0,2	0,2	-	0,6	0,6	1,6
Ahvenanmaa	M	9,2	-	-	-	-	-	-	1,1	1,1	1,0	1,1
<i>Åland</i>	<i>N/K/F</i>	10,0	-	-	-	-	-	-	-	-	-	1,0

1) Tilastollinen kuntaryhitys 2000 - Statistisk kommungruppering 2000 - Statistical grouping of municipalities 2000

2) Aluejako 1.1.2007 - Områdesindelning 1.1.2007 - Regional division 1.1.2007

									Yhteensä	Sukupuoli	Alue
50-54	55-59	60-64	65-69	70-74	75-79	80-84	85-89	90-	Total	Kön	Område
									Totalt	Sex	Area
6,4	9,7	13,4	19,6	31,5	52,8	90,0	147,5	271,9	9,4	M	Koko maa - Hela landet
3,0	4,0	5,7	8,6	14,4	27,1	56,0	106,3	223,2	8,8	N/K/F	Whole country
6,6	9,5	13,3	18,9	30,6	53,4	90,5	149,7	271,0	8,5	M	Kaupunkimaiset kunnat
3,0	4,1	5,8	8,6	14,1	26,4	54,2	104,5	217,4	8,0	N/K/F	Urbana kommuner Urban municipalities
5,6	9,2	12,9	19,1	32,1	51,8	89,4	146,5	268,6	9,5	M	Taajaan asutut kunnat
2,8	3,9	4,9	8,3	14,9	27,2	57,3	106,7	212,5	8,9	N/K/F	Tätortskommuner Semi-urban municipalities
6,3	10,6	13,9	21,5	32,8	52,3	89,3	144,0	276,0	12,3	M	Maaseutumaiset kunnat
3,1	3,9	5,8	8,8	14,8	28,9	59,1	110,1	243,8	11,8	N/K/F	Landsbygdskommuner Rural municipalities
6,9	9,8	13,5	19,6	29,0	52,1	90,6	146,7	258,7	7,4	M	Uusimaa
2,7	4,2	6,3	9,3	15,2	26,7	57,8	101,3	213,7	7,0	N/K/F	Nyland
6,2	10,3	11,7	23,0	29,7	54,1	97,9	186,6	303,9	9,5	M	Itä-Uusimaa
4,6	4,0	3,7	7,8	13,1	28,9	44,7	103,9	246,4	8,0	N/K/F	Östra Nyland
4,6	10,4	13,9	18,9	27,7	52,0	96,9	137,5	291,3	9,8	M	Varsinais-Suomi
2,7	4,5	4,3	8,5	14,1	26,7	52,1	95,4	227,3	9,3	N/K/F	Egentliga Finland
5,3	8,2	12,0	17,6	33,6	54,6	89,1	135,0	299,5	10,7	M	Satakunta
3,5	3,2	6,4	10,0	13,7	28,1	52,6	98,7	197,0	10,0	N/K/F	Satakunta
5,1	9,7	14,8	19,8	30,1	52,5	83,3	162,9	262,0	10,3	M	Kanta-Häme
3,4	3,2	5,9	8,3	12,3	26,8	46,7	99,7	259,3	9,7	N/K/F	Egentliga Tavastland
7,3	9,2	11,8	18,0	33,2	45,9	85,4	159,8	291,5	9,1	M	Pirkanmaa
2,9	4,0	5,2	7,8	15,0	27,6	54,0	112,2	235,7	9,2	N/K/F	Birkaland
6,3	8,2	14,1	19,9	31,0	57,2	96,1	146,7	242,3	10,0	M	Päijät-Häme
3,4	3,7	6,0	8,8	12,9	23,8	49,6	103,3	193,4	8,9	N/K/F	Päijänne-Tavastland
7,3	12,1	14,4	25,0	36,4	61,6	101,5	141,6	333,3	12,6	M	Kymenlaakso
3,6	5,6	5,3	11,2	14,7	27,4	58,9	108,5	199,3	10,6	N/K/F	Kymmenedalen
8,0	8,5	14,2	23,6	35,5	47,0	82,1	130,2	307,7	10,9	M	Etelä-Karjala
3,9	4,6	5,1	7,1	12,8	29,3	57,5	123,6	207,4	11,1	N/K/F	Södra Karelen
6,1	8,0	14,4	22,2	32,0	54,5	90,7	141,6	271,0	12,1	M	Etelä-Savo
3,1	4,1	5,8	6,9	18,3	30,9	62,7	123,5	217,0	12,3	N/K/F	Södra Savolax
6,7	9,6	15,0	21,1	31,0	57,7	83,4	156,1	263,4	10,7	M	Pohjois-Savo
3,9	3,6	8,0	9,9	11,2	29,1	64,3	111,8	239,7	10,3	N/K/F	Norra Savolax
5,0	10,3	13,4	19,5	31,3	58,0	96,2	134,4	314,6	10,8	M	Pohjois-Karjala
2,1	4,4	5,8	7,9	17,0	25,5	61,8	116,3	255,5	10,4	N/K/F	Norra Karelen
5,9	9,6	16,3	20,3	33,5	50,4	83,8	141,3	224,0	9,8	M	Keski-Suomi
3,8	3,3	4,8	7,4	13,2	26,7	61,0	111,9	227,7	9,2	N/K/F	Mellersta Finland
6,3	9,5	9,9	22,0	34,6	53,2	88,2	153,4	257,1	11,0	M	Etelä-Pohjanmaa
2,7	3,5	5,7	8,5	16,3	25,0	57,5	105,4	218,5	10,4	N/K/F	Södra Österbotten
3,9	8,3	10,0	13,5	23,0	56,1	81,1	127,5	272,2	9,6	M	Pohjanmaa
1,8	3,7	5,3	5,8	12,1	22,5	43,9	98,3	213,8	9,4	N/K/F	Österbotten
4,2	6,9	13,3	15,3	30,6	50,4	73,2	149,1	309,3	8,7	M	Keski-Pohjanmaa
2,7	3,2	5,5	8,8	10,8	25,9	46,1	88,7	221,5	8,0	N/K/F	Mellersta Österbotten
6,4	11,8	12,7	14,9	31,6	48,4	96,8	143,7	251,4	8,0	M	Pohjois-Pohjanmaa
2,4	4,0	4,7	8,9	14,9	27,7	55,1	113,9	226,4	7,2	N/K/F	Norra Österbotten
10,2	11,1	15,9	24,7	38,6	53,1	87,6	207,5	275,9	12,9	M	Kainuu
2,9	4,6	6,6	8,4	15,7	31,8	72,0	118,5	319,9	11,7	N/K/F	Kajanaland
8,5	11,4	12,6	20,7	37,0	54,5	103,2	154,8	221,0	11,1	M	Lappi
3,5	4,2	5,8	8,6	14,8	28,8	58,9	111,8	226,6	8,7	N/K/F	Lappland
4,1	2,9	12,3	18,5	32,3	55,8	36,8	232,0	190,5	9,2	M	Ahvenanmaa
0,9	5,8	3,6	8,1	14,8	25,2	64,4	98,1	233,3	10,0	N/K/F	Åland

4.01A Kuntien välinen muutto iän ja sukupuolen mukaan 1995 - 2006

Omflyttning mellan kommuner efter ålder och kön 1995 - 2006

Intermunicipal migration by age and sex 1995 - 2006

Ikä Ålder Age	Vuosi - År - Year											
	1995	1996	1997	1998	1999	2000	2001	2002	2003	2004	2005	2006
Molemmat sukupuolet - Båda könen - Both sexes												
Yhteensä Totalt - Total	215971	236460	239115	256090	259652	260047	281975	273026	272343	281976	290149	286522
0-4	20185	21563	21304	22168	21324	20651	21665	20693	20510	21511	22062	21631
5-9	9928	10713	11287	12458	12139	11875	12153	11439	11351	11331	11448	10843
10-14	6465	6655	6757	7410	7041	7019	7528	7554	7626	7595	8012	7555
15-19	19177	20896	21398	23948	25291	26673	30112	28791	27353	27644	28596	28884
20-24	45878	51651	53722	58806	61560	62569	69363	66335	65104	68111	69357	68564
25-29	40061	42111	40728	41491	41497	41162	45028	43692	44799	47286	48694	47850
30-34	24520	26798	27251	28920	28606	27824	28919	27149	25954	26325	27409	27446
35-39	14045	15501	15904	16958	17856	17799	19162	18694	19006	18727	19131	18273
40-44	9988	10972	11118	11852	11712	11949	12867	12667	12905	13261	13839	13677
45-49	8806	9576	9447	10094	9894	9669	10503	10397	10559	10949	11129	10854
50-54	4987	6197	6548	7593	8080	8394	9065	8947	9194	9462	9458	9405
55-59	4338	4894	4868	5048	5085	4897	5649	6272	7086	8108	8651	8328
60-64	3031	3679	3631	3964	4209	4094	4396	4689	4687	4916	5309	5863
65-69	2093	2439	2290	2399	2362	2336	2388	2609	2907	3236	3396	3485
70-74	1195	1278	1359	1401	1470	1502	1507	1579	1617	1702	1728	1795
75-	1274	1537	1503	1580	1526	1634	1670	1519	1685	1812	1930	2069
Miehet - Män - Males												
Yhteensä Totalt - Total	106377	116630	117905	126142	128085	127498	137757	133545	133606	138117	142087	140213
0-4	10241	11116	10981	11432	10975	10501	11186	10667	10560	11087	11388	10973
5-9	4999	5322	5681	6253	6113	5936	6138	5791	5800	5724	5787	5485
10-14	3177	3239	3359	3553	3422	3428	3743	3664	3675	3706	3893	3683
15-19	6370	6996	7267	8011	8575	8918	9832	9514	9183	9500	9910	9928
20-24	21143	23995	24716	27427	28634	29296	32410	31009	30555	31713	32378	32074
25-29	20810	21768	21210	21518	21649	21273	23061	22371	23049	24313	25029	24655
30-34	13528	14823	14918	15909	15630	15289	15870	14753	14165	14268	14867	14819
35-39	7864	8730	8923	9596	10305	10107	10861	10727	10746	10614	10695	10237
40-44	5450	6016	6087	6532	6385	6585	7143	7041	7117	7321	7677	7673
45-49	4694	5059	5004	5318	5242	5059	5493	5432	5591	5677	5762	5576
50-54	2635	3190	3452	3953	4277	4341	4653	4609	4683	4818	4691	4768
55-59	2179	2453	2331	2476	2581	2454	2855	3203	3529	4115	4270	4165
60-64	1463	1781	1800	1941	2017	2009	2118	2270	2231	2308	2635	2879
65-69	938	1134	1104	1108	1151	1105	1183	1270	1436	1543	1644	1727
70-74	481	543	562	583	626	669	658	707	702	746	772	806
75-	405	465	510	532	503	528	553	517	584	664	689	765
Naiset - Kvinnor - Females												
Yhteensä Totalt - Total	109594	119830	121210	129948	131567	132549	144218	139481	138737	143859	148062	146309
0-4	9944	10447	10323	10736	10349	10150	10479	10026	9950	10424	10674	10658
5-9	4929	5391	5606	6205	6026	5939	6015	5648	5551	5607	5661	5358
10-14	3288	3416	3398	3857	3619	3591	3785	3890	3951	3889	4119	3872
15-19	12807	13900	14131	15937	16716	17755	20280	19277	18170	18144	18686	18956
20-24	24735	27656	29006	31379	32926	33273	36953	35326	34549	36398	36979	36490
25-29	19251	20343	19518	19973	19848	19889	21967	21321	21750	22973	23665	23195
30-34	10992	11975	12333	13011	12976	12535	13049	12396	11789	12057	12542	12627
35-39	6181	6771	6981	7362	7551	7692	8301	7967	8260	8113	8436	8036
40-44	4538	4956	5031	5320	5327	5364	5724	5626	5788	5940	6162	6004
45-49	4112	4517	4443	4776	4652	4610	5010	4965	4968	5272	5367	5278
50-54	2352	3007	3096	3640	3803	4053	4412	4338	4511	4644	4767	4637
55-59	2159	2441	2537	2572	2504	2443	2794	3069	3557	3993	4381	4163
60-64	1568	1898	1831	2023	2192	2085	2278	2419	2456	2608	2674	2984
65-69	1155	1305	1186	1291	1211	1231	1205	1339	1471	1693	1752	1758
70-74	714	735	797	818	844	833	849	872	915	956	956	989
75-	869	1072	993	1048	1023	1106	1117	1002	1101	1148	1241	1304

Tilastovuonna käytetty aluejako - Områdesindelning använt för statistikåret - Regional classification used in the statistical year

4.01B Kuntien välinen muutto iän ja sukupuolen mukaan 1995 - 2006

Omflyttning mellan kommuner efter ålder och kön 1995 - 2006
 Intermunicipal migration by age and sex 1995 - 2006

Ikä Ålder Age	Vuosi - År - Year											
	1995	1996	1997	1998	1999	2000	2001	2002	2003	2004	2005	2006

Molemmat sukupuolet - Båda könen - Both sexes

Yhteensä Totalt - Total	208908	228494	233733	250370	253742	255372	277166	269091	268563	278826	288977	286522
0-4	19463	20780	20828	21637	20807	20226	21241	20381	20200	21201	21959	21631
5-9	9574	10288	10985	12160	11826	11595	11932	11224	11188	11183	11407	10843
10-14	6198	6379	6558	7183	6847	6861	7373	7395	7476	7465	7956	7555
15-19	18426	20080	20820	23276	24553	26095	29445	28250	26854	27281	28445	28884
20-24	44570	50201	52782	57726	60445	61692	68463	65619	64408	67605	69145	68564
25-29	38966	40944	39977	40802	40757	40604	44490	43240	44314	46863	48564	47850
30-34	23736	25917	26674	28320	28016	27333	28472	26783	25641	26048	27328	27446
35-39	13539	14930	15501	16567	17421	17480	18821	18413	18723	18485	19053	18273
40-44	9607	10518	10790	11500	11382	11659	12608	12441	12660	13055	13770	13677
45-49	8468	9202	9190	9812	9602	9456	10248	10200	10364	10782	11056	10854
50-54	4827	5952	6356	7386	7846	8215	8853	8770	9025	9345	9408	9405
55-59	4204	4714	4737	4910	4955	4811	5529	6169	6986	7997	8596	8328
60-64	2936	3557	3547	3872	4129	4011	4304	4613	4621	4865	5289	5863
65-69	2016	2345	2215	2330	2290	2289	2320	2561	2866	3187	3376	3485
70-74	1144	1216	1308	1349	1408	1459	1460	1542	1584	1669	1718	1795
75-	1234	1471	1465	1540	1458	1586	1607	1490	1653	1795	1907	2069

Miehet - Män - Males

Yhteensä Totalt - Total	102856	112583	115181	123291	125141	125110	135316	131544	131611	136520	141488	140213
0-4	9900	10712	10740	11158	10692	10268	10979	10487	10399	10915	11329	10973
5-9	4824	5106	5529	6094	5950	5805	6020	5670	5716	5647	5763	5485
10-14	3053	3113	3257	3445	3338	3353	3670	3584	3606	3644	3866	3683
15-19	6099	6702	7055	7770	8298	8693	9570	9299	8958	9360	9850	9928
20-24	20516	23273	24246	26870	28070	28824	31929	30643	30156	31463	32276	32074
25-29	20220	21140	20802	21155	21258	20957	22762	22122	22777	24099	24952	24655
30-34	13076	14301	14588	15578	15304	15036	15617	14558	13989	14112	14816	14819
35-39	7577	8406	8696	9378	10054	9924	10674	10565	10583	10471	10654	10237
40-44	5241	5778	5910	6350	6226	6415	7004	6921	6988	7208	7646	7673
45-49	4509	4846	4871	5175	5083	4955	5366	5329	5485	5594	5731	5576
50-54	2555	3068	3346	3861	4170	4251	4550	4526	4603	4759	4667	4768
55-59	2118	2363	2271	2408	2514	2415	2782	3156	3479	4054	4235	4165
60-64	1418	1725	1759	1892	1987	1967	2073	2234	2198	2285	2623	2879
65-69	902	1088	1076	1083	1117	1081	1153	1253	1413	1522	1635	1727
70-74	460	518	542	558	604	652	633	686	688	728	767	806
75-	388	444	493	516	476	514	534	511	573	659	678	765

Naiset - Kvinnor - Females

Yhteensä Totalt - Total	106052	115911	118552	127079	128601	130262	141850	137547	136952	142306	147489	146309
0-4	9563	10068	10088	10479	10115	9958	10262	9894	9801	10286	10630	10658
5-9	4750	5182	5456	6066	5876	5790	5912	5554	5472	5536	5644	5358
10-14	3145	3266	3301	3738	3509	3508	3703	3811	3870	3821	4090	3872
15-19	12327	13378	13765	15506	16255	17402	19875	18951	17896	17921	18595	18956
20-24	24054	26928	28536	30856	32375	32868	36534	34976	34252	36142	36869	36490
25-29	18746	19804	19175	19647	19499	19647	21728	21118	21537	22764	23612	23195
30-34	10660	11616	12086	12742	12712	12297	12855	12225	11652	11936	12512	12627
35-39	5962	6524	6805	7189	7367	7556	8147	7848	8140	8014	8399	8036
40-44	4366	4740	4880	5150	5156	5244	5604	5520	5672	5847	6124	6004
45-49	3959	4356	4319	4637	4519	4501	4882	4871	4879	5188	5325	5278
50-54	2272	2884	3010	3525	3676	3964	4303	4244	4422	4586	4741	4637
55-59	2086	2351	2466	2502	2441	2396	2747	3013	3507	3943	4361	4163
60-64	1518	1832	1788	1980	2142	2044	2231	2379	2423	2580	2666	2984
65-69	1114	1257	1139	1247	1173	1208	1167	1308	1453	1665	1741	1758
70-74	684	698	766	791	804	807	827	856	896	941	951	989
75-	846	1027	972	1024	982	1072	1073	979	1080	1136	1229	1304

Aluejako 1.1.2007 - Områdesindelning 1.1.2007 - Regional division 1.1.2007

4.02 Ruotsinkielisen väestön kuntien välinen muutto iän mukaan 1995 - 2006

Den svenskspråkiga befolkningens omflyttning mellan kommuner efter ålder 1995 - 2006
 Intermunicipal migration of Swedish-speaking population by age 1995 - 2006

Ikä Ålder Age	Vuosi - År - Year											
	1995	1996	1997	1998	1999	2000	2001	2002	2003	2004	2005	2006
Yhteensä Totalt - Total	9013	9866	9343	9753	9647	9633	10481	10282	9964	10554	11044	11044
0-4	916	928	857	856	795	788	826	772	739	839	823	890
5-9	357	377	372	406	437	373	434	432	395	391	430	400
10-14	217	208	224	236	204	247	263	251	276	256	250	286
15-19	712	779	739	788	784	835	959	926	866	888	1051	1026
20-24	2050	2218	2289	2284	2286	2346	2705	2624	2396	2575	2713	2517
25-29	1682	1908	1650	1717	1707	1654	1786	1694	1753	1884	1913	1941
30-34	955	989	1041	1102	988	1025	1060	1035	1014	1029	1073	1047
35-39	488	626	508	583	572	546	587	652	619	663	692	647
40-44	377	380	358	377	379	367	395	376	429	384	440	476
45-49	384	388	350	387	339	353	381	344	361	344	371	382
50-54	277	305	272	318	354	372	345	345	357	380	359	324
55-59	180	227	189	253	255	245	251	286	294	329	349	361
60-64	140	164	172	174	200	192	224	240	178	226	205	318
65-69	121	157	117	101	130	109	91	132	139	142	158	190
70-74	72	77	74	69	85	58	71	66	72	85	86	89
75-	85	135	131	102	132	123	103	107	76	139	131	150

Tilastovuoden aluejako - Statistikårets områdesindelning - Regional classification in the statistical year

4.03 Kuntien välinen muutto kuukausittain 1995 - 2006

Omflyttning mellan kommuner månadsvis 1995 - 2006
 Intermunicipal migration by month 1995 - 2006

Kuukausi Månad Month	Vuosi - År - Year											
	1995	1996	1997	1998	1999	2000	2001	2002	2003	2004	2005	2006
Yhteensä Totalt - Total	208908	228494	233733	250370	253742	255372	277166	269091	268563	278826	288977	286522
Tammikuu - Januari	12531	16507	16750	17910	17183	18384	19962	17607	16719	19086	20957	20894
Helmikuu - Februari	12813	14461	13510	14611	14671	16012	17257	16736	15436	15877	17166	16843
Maaliskuu - Mars	13682	14365	13922	16417	16733	16363	18068	17323	17457	18243	17056	17374
Huhtikuu - April	13117	14511	15487	15749	16815	16338	18618	19199	17810	18793	19507	18462
Toukokuu - Maj	16066	16981	19056	19306	20774	21098	23357	23387	23531	26630	26275	24660
Kesäkuu - Juni	20558	22333	24463	26709	25022	25404	28093	27586	28043	26989	29394	29484
Heinäkuu - Juli	18032	20228	19966	22083	22172	22815	24476	24009	23374	23877	25037	25562
Elokuu - Augusti	27586	29387	29659	33343	34012	32760	36511	35065	35252	37957	39784	37850
Syyskuu - September	23020	24297	26085	25763	25799	28758	30182	30251	30750	29075	30736	31289
Lokakuu - Oktober	17863	18740	18320	19770	20767	20462	21738	19980	20963	20989	22866	22930
Marraskuu - November	14528	16473	16297	17764	19014	16453	17665	17154	18029	19071	18115	19002
Joulukuu - December	19112	20211	20218	20945	20780	20525	21239	20794	21199	22239	22084	22172

Aluejako 1.1.2007 - Områdesindelning 1.1.2007 - Regional division 1.1.2007

4.04 Kuntien välisen muuton tulo- ja lähtömuutto kaupunkimaisuuden 1) ja maakunnan 2) mukaan 1996 - 2006

In- och utflytningen i omflyttning mellan kommuner efter urbaniseringsgrad 1) och landskap 2) 1996 - 2006
Intermunicipal in-migration and out-migration by degree of urbanisation 1) and region 2) 1996 - 2006

Alue Område Area	Vuosi - År - Year										
	1996	1997	1998	1999	2000	2001	2002	2003	2004	2005	2006
Tulomuutto - Inflyttning - In-migration											
Koko maa - Hela landet <i>Whole country</i>	228494	233733	250370	253742	255372	277166	269091	268563	278826	288977	286522
Kaupunkimaiset kunnat Urbana kommuner <i>Urban municipalities</i>	155607	157585	169794	173332	174618	190240	182294	180516	186577	194085	192476
Taajaan asutut kunnat Tätortskommuner <i>Semi-urban municipalities</i>	35292	37214	40023	39843	40087	43248	42589	43286	45406	46560	46751
Maaseutumaiset kunnat Landsbygdskommuner <i>Rural municipalities</i>	37595	38934	40553	40567	40667	43678	44208	44761	46843	48332	47295
Uusimaa - Nyland	68151	68408	73110	75754	75314	81334	78667	77614	79772	82789	81360
Itä-Uusimaa - Östra Nyland	3762	3831	4423	4324	4294	4716	4527	4654	4785	5015	5123
Varsinais-Suomi - Egentliga Finland	22562	23649	25048	24505	24403	25784	25178	25288	25105	27119	26125
Satakunta	8252	8729	9201	9044	8618	9530	9308	9132	9799	9642	9659
Kanta-Häme - Egentliga Tavastland	8083	8076	8823	8619	8624	9454	9491	9231	10203	10597	10874
Pirkanmaa - Birkaland	20341	20953	21910	22899	23208	25423	25225	25656	26680	28135	28393
Päijät-Häme - Päijänne-Tavastland	8686	8836	9611	9152	9532	10495	10346	10779	10480	11270	10777
Kymenlaakso - Kymmenedalen	7100	7042	7743	7526	7618	8036	8177	8048	8161	8701	8103
Etelä-Karjala - Södra Karelen	5025	5235	5312	5292	5453	5998	5699	5723	5771	5812	5806
Etelä-Savo - Södra Savolax	6061	6237	6802	6528	6676	7358	6873	6812	7068	7103	6916
Pohjois-Savo - Norra Savolax	10310	10588	10787	10795	11007	12026	11874	11795	12166	12518	12610
Pohjois-Karjala - Norra Karelen	7087	7247	7814	8060	7995	8683	7936	8231	8926	9211	8858
Keski-Suomi - Mellersta Finland	12877	13453	14552	14500	15036	16396	15657	15839	16680	16925	17098
Etelä-Pohjanmaa - Södra Österbotten	6311	6672	7208	7316	7432	8361	7912	7987	8365	8373	8451
Pohjanmaa - Österbotten	5922	6146	6422	6199	6402	7039	6801	6219	6793	6952	7214
Keski-Pohjanmaa - Mellersta Österbotten	1991	2051	2247	2223	2362	2450	2519	2465	2645	2652	2696
Pohjois-Pohjanmaa - Norra Österbotten	15266	15921	18112	19152	19949	21829	20552	20680	22654	23057	23658
Kainuu - Kajanaland	2500	2615	2930	3107	2864	3193	2920	3126	3221	3178	3189
Lappi - Lappland	7184	6983	7217	7660	7574	7854	8097	7922	8121	8489	8175
Ahvenanmaa - Åland	1023	1061	1098	1087	1011	1207	1332	1362	1431	1439	1437
Lähtömuutto - Utflyttning - Out-migration											
Koko maa - Hela landet <i>Whole country</i>	228494	233733	250370	253742	255372	277166	269091	268563	278826	288977	286522
Kaupunkimaiset kunnat Urbana kommuner <i>Urban municipalities</i>	143422	147768	159263	163335	165890	180882	178340	178384	186320	192994	190745
Taajaan asutut kunnat Tätortskommuner <i>Semi-urban municipalities</i>	39559	40020	42519	42546	41859	45026	42976	43466	44214	45661	45534
Maaseutumaiset kunnat Landsbygdskommuner <i>Rural municipalities</i>	45513	45945	48588	47861	47623	51258	47775	46713	48292	50322	50243
Uusimaa - Nyland	59358	59310	63638	66455	67726	75713	76216	77350	79219	81094	78788
Itä-Uusimaa - Östra Nyland	3571	3635	3673	3681	3983	4356	3992	4187	4391	4753	4583
Varsinais-Suomi - Egentliga Finland	21271	22149	23212	22978	23356	24482	24075	24504	24846	26159	25158
Satakunta	9543	9890	10437	10398	10126	10674	9995	9602	10365	10342	10443
Kanta-Häme - Egentliga Tavastland	8400	8165	8983	8529	8454	9211	9191	8512	9442	9833	9694
Pirkanmaa - Birkaland	18847	19399	20144	21140	21164	22931	22672	23559	24390	25776	25991
Päijät-Häme - Päijänne-Tavastland	9573	9119	9986	9434	9710	10487	9993	10448	10593	11283	10892
Kymenlaakso - Kymmenedalen	7759	7769	8213	8397	8369	8704	8392	8260	8346	9009	8910
Etelä-Karjala - Södra Karelen	5556	5466	5905	5896	5660	6217	5860	5819	6075	5872	6074
Etelä-Savo - Södra Savolax	6939	7269	7973	7722	7660	8238	7635	7346	7618	7553	7555
Pohjois-Savo - Norra Savolax	11181	11774	12423	12228	12573	13080	12437	12301	12584	13577	13268
Pohjois-Karjala - Norra Karelen	8226	8437	9204	9201	8794	9489	8833	8658	9346	9546	9736
Keski-Suomi - Mellersta Finland	12750	13448	14836	14659	14846	15883	15664	15262	16392	17109	17347
Etelä-Pohjanmaa - Södra Österbotten	7548	8045	8231	8222	8608	9551	8490	8177	8425	8748	8786
Pohjanmaa - Österbotten	6325	6568	6865	7024	6958	7616	7278	6621	7163	7578	7554
Keski-Pohjanmaa - Mellersta Österbotten	2632	2564	2742	2932	2938	3160	2836	2835	3032	2800	3024
Pohjois-Pohjanmaa - Norra Österbotten	15835	17024	18929	19582	19162	21448	20945	21226	22419	23111	24024
Kainuu - Kajanaland	3475	3846	4072	4133	4096	4424	3964	3812	3930	3949	3997
Lappi - Lappland	8702	8885	9923	10164	10277	10490	9470	8769	8904	9503	9305
Ahvenanmaa - Åland	1003	971	981	967	912	1012	1153	1315	1346	1382	1393

1) Tilastollinen kuntaryhitys 2007 - Statistisk kommungruppering 2007 - Statistical grouping of municipalities 2007

2) Aluejako 1.1.2007 - Områdesindelning 1.1.2007 - Regional division 1.1.2007

4.05 Nettomaassamuutto kaupunkimaisissa kunnissa ja kaupunkiseuduilla sekä niihin kuulumattomissa kunnissa 1995 - 2006 1)

Nettomflyttning mellan kommuner inom urbana sysselsättningsområden samt i kommuner som inte tillhör dessa 1995 - 2006 1)
 Intermunicipal migration in urban commuting areas and in non-urban municipalities 1995 - 2006 1)

Vuosi Ar Year	Keskusalueet - Centrala regioner - Central districts					Muut taajaan asutut ja maaseutumaiset kunnat - Övriga tätorts- och landsbygdskommuner - Other semi-urban and rural municipalities
	Yhteensä Totalt Total	Kaupunkiseudut - Stadsregioner - Urban districts			Kaupunkimaiset kunnat joilla ei kehyskuntaa - Urbana kommuner utan satellitkommuner - Urban municipalities without satellite municipalities	
		Yhteensä Totalt Total	Keskuskunnat - Centralorter - Central municipalities	Kehyskunnat - Satellitkommuner - Satellite municipalities		
1995 2)	11491	12833	11259	1574	-1342	-11491
1996	10826	12289	10352	1937	-1463	-10826
1997	10220	12080	7172	4908	-1860	-10220
1998	11124	12871	7982	4889	-1747	-11124
1999	10337	11945	5393	6552	-1608	-10337
2000	10558	12732	5410	7322	-2174	-10558
2001	10764	12580	6712	5868	-1816	-10764
2002	6071	7480	708	6772	-1409	-6071
2003	4536	4993	-1164	6157	-457	-4536
2004	3244	3276	-2543	5819	-32	-3244
2005	3889	4781	-1648	6429	-892	-3889
2006	5090	5709	-556	6265	-619	-5090

1) Ks. "Käsitteet" - Se "Begrepp" - See "Concepts"

Kuntamuotojaotus on kaikkina vuosina vuoden 2006 jaotus - Indelningen i kommuntyper är under alla år 2006 års indelning -
 The type classification of municipalities for 2006 is applied throughout the table.

2) Nettomaassamuuton lukuja vuosina 1995-96 ei voi verrata muiden vuosien lukuihin kotikuntalain 1994 voimaantulon vuoksi - Uppgifter om inrikes
 nettoflyttning under åren 1995-96 kan inte jämföras med uppgifterna för de övriga åren på grund av att lagen om hemkommun trädde i kraft år 1994 - The figures
 for net migration in 1995-1996 cannot be compared with the figures for other years due to the coming into force of the Act on the Municipality of Domicile in 1994.

4.06 Kunnassamuutto 1) iän mukaan 1994 - 2006

Omflyttning inom kommunen 1) efter ålder 1994 - 2006
 Intra-municipal migration 1) by age 1994 - 2006

Ikä Ålder Age	Vuosi - År - Year												
	1994	1995	1996	1997	1998	1999	2000	2001	2002	2003	2004	2005	2006
Yhteensä Totalt - Total	461295	485642	522863	522268	556553	547062	527677	576623	561244	576748	582675	601820	579044
0-4	44844	46364	49610	48713	50701	47583	45055	47134	44414	44829	45205	46927	45089
5-9	26901	28689	31619	32846	35609	34679	33477	35444	33165	32502	31685	32335	30610
10-14	21045	22349	24100	23708	25507	24407	23897	26341	25924	26679	27167	28045	25834
15-19	34426	37291	39481	39847	42939	43544	44184	48897	48499	49517	49334	50703	49185
20-24	68037	74133	80907	83971	90325	91842	90973	99438	98082	102429	105297	108588	104902
25-29	68914	69415	73364	70529	71298	68337	65672	73859	73177	77086	78951	81770	77922
30-34	50892	53509	58176	57605	61022	58503	53173	57006	53346	51494	51088	52175	51340
35-39	36496	37654	41214	41361	44776	44490	41657	45592	44047	44600	43676	44004	40170
40-44	28696	29167	31458	31393	33213	32422	31076	34179	33325	34399	34934	35657	33742
45-49	22367	24039	25539	24862	26303	25816	24501	27683	26814	27983	27551	28574	27091
50-54	12492	12890	15368	16233	18848	20460	20323	22270	22090	22574	22622	23440	22837
55-59	10133	10335	11341	10911	11429	11655	11125	13280	14105	16031	17737	19208	18825
60-64	7813	8099	8515	8229	8670	9291	9055	10073	9701	9825	9994	10757	11412
65-69	7052	7387	7764	7270	7808	7697	7251	7636	7241	7942	8446	9011	8991
70-74	5950	6557	6732	6628	7502	7227	7154	7615	7336	7314	7397	7696	7496
75-	15237	17764	17675	18162	20603	19109	19104	20176	19978	21544	21591	22930	23598

1) Ks. "Käsitteet" - Se "Begrepp" - See "Concepts"

4.07 Kuntien välinen muutto ja kunnassamuutto sukupuolen mukaan sekä ruotsinkielisten muutto 1995 - 2006

Omflyttning mellan kommuner och omflyttning inom kommunen efter kön samt de svenskspråkiga personernas omflyttning 1995 - 2006
 Intermunicipal migration and intra-municipal migration by sex and migration of Swedish-speaking population 1995 - 2006

Vuosi Ar Year	Koko väestö - Hela befolkningen - Whole population							Ruotsinkieliset - Svenskspråkiga - Swedish-speaking						
	Yhteensä Totalt Total	Kuntien välinen muutto Omflyttning mellan kommuner Intermunicipal migration			Kunnassamuutto Omflyttning inom kommuner Intra-municipal migration			Yhteensä Totalt Total	Kuntien välinen muutto Omflyttning mellan kommuner Intermunicipal migration			Kunnassamuutto Omflyttning inom kommuner Intra-municipal migration		
		Yhteensä Totalt Total	Miehet Män Males	Naiset Kvinnor Females	Yhteensä Totalt Total	Miehet Män Males	Naiset Kvinnor Females		Yhteensä Totalt Total	Miehet Män Males	Naiset Kvinnor Females	Yhteensä Totalt Total	Miehet Män Males	Naiset Kvinnor Females
1995	701613	215971	106377	109594	485642	238793	246849	29388	9013	4390	4623	20375	9846	10529
1996	759323	236460	116630	119830	522863	257117	265746	31672	9866	4958	4908	21806	10569	11237
1997	761383	239115	117905	121210	522268	255670	266598	30121	9343	4604	4739	20778	10100	10678
1998	812643	256090	126142	129948	556553	271590	284963	31531	9753	4868	4885	21778	10445	11333
1999	806714	259652	128085	131567	547062	267134	279928	31349	9647	4778	4869	21702	10649	11053
2000	787724	260047	127498	132549	527677	255460	272217	30509	9633	4749	4884	20876	10200	10676
2001	858598	281975	137757	144218	576623	281211	295412	33704	10481	5247	5234	23223	11431	11792
2002	834270	273026	133545	139481	561244	274351	286893	31961	10282	5105	5177	21679	10534	11145
2003	849091	272343	133606	138737	576748	281247	295501	32270	9964	4938	5026	22306	10907	11399
2004	864651	281976	138117	143859	582675	285129	297546	33427	10554	5286	5268	22873	11275	11598
2005	891969	290149	142087	148062	601820	294490	307330	33819	11044	5469	5575	22775	11075	11700
2006	865566	286522	140213	146309	579044	282971	296073	33683	11044	5403	5641	22639	11077	11562

4.08 Kuntien välinen muuttoalttius 1) iän ja sukupuolen mukaan 1995 - 2006

Benägenhet till omflyttning 1) mellan kommuner efter ålder och kön 1995 - 2006
 Propensity for intermunicipal migration 1) by age and sex 1995 - 2006

Ikä Ålder Age	Vuosi - År - Year											
	1995	1996	1997	1998	1999	2000	2001	2002	2003	2004	2005	2006
Molemmat sukupuolet - Båda könen - Both sexes												
Yhteensä Totalt - Total	40,9	44,6	45,5	48,6	49,1	49,3	53,4	51,7	51,5	53,3	55,1	54,4
0-4	59,7	64,4	65,8	70,1	69,1	68,7	73,5	71,5	71,3	74,8	77,2	75,5
5-9	30,4	32,3	33,9	37,1	36,0	35,4	36,8	35,3	36,0	36,9	38,5	37,2
10-14	18,8	19,4	20,2	22,5	21,6	21,6	23,0	22,7	22,7	22,6	24,1	23,2
15-19	56,3	61,6	63,8	70,8	74,1	78,6	89,1	86,6	83,5	85,5	89,0	89,4
20-24	146,6	163,1	168,0	179,3	184,8	188,3	209,7	201,0	195,7	203,6	207,2	205,9
25-29	110,6	120,1	122,0	129,9	133,2	133,0	143,9	136,9	136,9	142,3	146,7	144,5
30-34	62,3	68,4	70,9	76,3	77,2	77,6	83,5	81,6	81,4	84,7	88,8	87,9
35-39	35,0	39,0	40,9	43,6	45,7	46,0	49,8	49,1	50,5	51,0	54,0	53,4
40-44	23,6	26,1	27,0	29,2	29,3	30,3	33,2	33,0	33,5	34,4	36,4	36,3
45-49	19,5	21,3	21,6	23,5	23,5	23,5	25,7	25,8	26,6	28,0	29,0	28,8
50-54	15,8	18,2	17,9	19,1	19,0	19,3	20,9	21,0	22,0	23,3	23,8	24,0
55-59	15,6	17,0	16,8	17,5	17,5	16,2	17,4	17,9	18,5	19,9	20,7	20,1
60-64	12,1	14,8	14,7	15,7	16,2	15,5	16,2	17,0	17,2	17,9	18,5	19,2
65-69	8,6	9,9	9,4	10,0	10,0	10,1	10,3	11,3	12,3	13,3	13,9	13,9
70-74	5,9	6,1	6,5	6,6	6,8	6,9	6,9	7,3	7,5	8,0	8,3	8,7
75-	4,2	4,8	4,7	4,8	4,5	4,7	4,7	4,2	4,6	4,8	4,9	5,2
Miehet - Män - Males												
Yhteensä Totalt - Total	41,4	45,1	46,0	49,1	49,7	49,5	53,4	51,8	51,6	53,4	55,1	54,4
0-4	59,6	65,2	66,6	70,9	69,6	68,3	74,4	72,0	71,7	75,2	77,9	75,0
5-9	29,9	31,3	33,4	36,4	35,5	34,8	36,4	35,0	36,1	36,5	38,1	36,9
10-14	18,1	18,5	19,6	21,1	20,6	20,7	22,4	21,5	21,4	21,6	23,0	22,2
15-19	36,5	40,2	42,3	46,3	49,0	51,2	56,6	55,8	54,5	57,4	60,3	60,1
20-24	132,0	147,7	150,8	163,3	168,0	172,2	191,6	183,7	179,3	185,3	189,2	188,4
25-29	112,5	121,6	124,5	131,8	135,9	134,2	143,6	136,6	137,4	143,0	147,3	145,6
30-34	67,1	73,9	76,0	82,3	82,7	83,7	89,9	87,0	86,9	89,7	94,1	92,4
35-39	38,4	43,1	45,0	48,4	51,7	51,3	55,5	55,3	56,1	56,8	59,4	58,8
40-44	25,3	28,2	29,1	31,8	31,6	32,9	36,3	36,2	36,4	37,4	39,8	40,1
45-49	20,4	22,0	22,5	24,4	24,6	24,4	26,6	26,7	27,9	28,8	29,8	29,3
50-54	16,6	18,6	18,7	19,8	20,0	19,8	21,2	21,5	22,3	23,6	23,6	24,3
55-59	16,1	17,4	16,4	17,5	18,0	16,4	17,6	18,4	18,5	20,2	20,5	20,2
60-64	12,4	15,1	15,3	16,0	16,3	15,9	16,3	17,1	16,9	17,4	18,9	19,3
65-69	8,7	10,3	10,2	10,3	10,7	10,4	11,1	12,0	13,1	13,6	14,4	14,7
70-74	6,1	6,7	6,7	6,7	7,0	7,4	7,1	7,6	7,6	8,1	8,5	8,8
75-	4,3	4,8	5,2	5,3	4,7	4,9	4,9	4,5	4,8	5,3	5,2	5,7
Naiset - Kvinnor - Females												
Yhteensä Totalt - Total	40,5	44,1	45,0	48,1	48,6	49,2	53,4	51,7	51,4	53,3	55,1	54,4
0-4	59,8	63,7	65,0	69,2	68,5	69,1	72,6	71,0	70,9	74,4	76,5	76,0
5-9	30,8	33,2	34,4	37,8	36,5	36,0	37,2	35,6	35,9	37,3	38,9	37,6
10-14	19,5	20,3	20,8	23,9	22,6	22,6	23,6	23,9	24,0	23,6	25,3	24,2
15-19	76,9	83,8	86,3	96,5	100,5	107,3	123,1	118,9	113,9	114,9	119,1	120,0
20-24	161,8	179,2	185,9	196,0	202,4	205,0	228,7	219,1	212,9	222,7	226,1	224,3
25-29	108,6	118,5	119,4	127,9	130,4	131,8	144,2	137,2	136,3	141,5	146,1	143,4
30-34	57,2	62,7	65,7	70,1	71,5	71,2	76,9	76,0	75,6	79,4	83,3	83,1
35-39	31,5	34,8	36,6	38,6	39,4	40,6	44,0	42,7	44,8	45,0	48,5	47,8
40-44	21,9	23,9	24,8	26,5	26,9	27,7	29,9	29,7	30,4	31,3	32,9	32,4
45-49	18,6	20,5	20,7	22,6	22,5	22,6	24,7	24,8	25,2	27,2	28,2	28,2
50-54	14,9	17,8	17,1	18,4	18,0	18,8	20,5	20,5	21,8	23,0	24,0	23,6
55-59	15,2	16,7	17,2	17,6	17,0	16,0	17,2	17,4	18,5	19,6	21,0	20,1
60-64	11,9	14,5	14,1	15,3	16,1	15,2	16,2	16,9	17,4	18,4	18,2	19,1
65-69	8,5	9,6	8,8	9,8	9,4	9,9	9,6	10,7	11,7	13,0	13,4	13,2
70-74	5,7	5,8	6,4	6,6	6,6	6,6	6,8	7,0	7,5	8,0	8,2	8,6
75-	4,1	4,8	4,5	4,6	4,3	4,6	4,5	4,1	4,4	4,5	4,8	5,0

1) Promillea vastaavasta keskväkiluvusta - I promille av motsvarande medelfolkmängd - Per 1,000 of respective mean population

Aluejako 1.1.2007 - Områdesindelning 1.1.2007 - Regional division 1.1.2007

4.09 Maakuntien välinen muuttoliike lähtö- ja tulomaakunnan mukaan 2006

Omflyttning mellan landskap efter ut- och inflyttningslandskap 2006

Migration between regions according to region of in-migration and out-migration 2006

Lähtömaakunta Utflyttningslandskap Region of out-migration	Yhteensä Totalt Total	Tulomaakunta - Inflyttningslandskap - Region of in-migration									
		Uusimaa	Itä-Uusimaa	Varsinais-Suomi	Satakunta	Kanta-Häme	Pirkanmaa	Päijät-Häme	Kymenlaakso	Etelä-Karjala	Etelä-Savo
		Nyland	Östra Nyland	Egentliga Finland	Satakunta	Egentliga Tavastland	Birkaland	Päijänne-Tavastland	Kymmene-dalen	Södra Karelen	Södra Savolax
Koko maa - Hela landet - Whole country	127860	29591	3869	9826	4579	6498	13170	5564	3743	3276	4715
Uusimaa - Nyland	27019	-	2711	3139	898	3005	2843	2039	1191	815	1066
Itä-Uusimaa - Östra Nyland	3329	2072	-	150	43	78	102	200	225	49	64
Varsinais-Suomi - Egentliga Finland	8859	3370	129	-	1243	515	1095	223	131	127	104
Satakunta - Satakunta	5363	1177	24	1547	-	185	1294	91	67	37	43
Kanta-Häme - Egentliga Tavastland	5318	1960	93	544	154	-	998	390	129	89	101
Pirkanmaa - Birkaland	10774	3193	76	1104	995	1000	-	421	183	197	256
Päijät-Häme - Päijänne-Tavastland	5679	2089	145	290	101	375	675	-	378	176	299
Kymenlaakso - Kymmene-dalen	4550	1615	197	206	95	106	309	490	-	501	251
Etelä-Karjala - Södra Karelen	3544	1151	44	132	48	86	302	215	427	-	380
Etelä-Savo - Södra Savolax	5354	1219	52	167	55	104	346	320	285	452	-
Pohjois-Savo - Norra Savolax	6993	1734	56	229	104	156	640	208	138	151	853
Pohjois-Karjala - Norra Karelen	4642	1326	52	162	74	95	347	132	129	346	425
Keski-Suomi - Mellersta Finland	8041	2129	66	396	149	228	1427	373	174	116	528
Etelä-Pohjanmaa - Södra Österbotten	4385	906	28	267	181	116	870	63	37	32	46
Pohjanmaa - Österbotten	3720	1065	61	388	120	55	374	52	25	20	12
Keski-Pohjanmaa - Mellersta Österbotten	2109	326	9	121	25	41	178	43	7	5	12
Pohjois-Pohjanmaa - Norra Österbotten	9342	2427	63	470	153	187	743	156	86	65	144
Kainuu - Kajanaland	2928	491	23	115	25	45	209	47	54	46	59
Lappi - Lappland	5687	1258	31	348	114	121	412	99	73	52	72
Ahvenanmaa - Åland	224	83	9	51	2	-	6	2	4	-	-

4.10 Maakuntien välinen nettomuutto 2006

Nettofölyttning mellan landskap 2006

Net migration between regions 2006

Lähtömaakunta Utflyttningslandskap Region of out-migration	Yhteensä Totalt Total	Tulomaakunta - Inflyttningslandskap - Region of in-migration									
		Uusimaa	Itä-Uusimaa	Varsinais-Suomi	Satakunta	Kanta-Häme	Pirkanmaa	Päijät-Häme	Kymenlaakso	Etelä-Karjala	Etelä-Savo
		Nyland	Östra Nyland	Egentliga Finland	Satakunta	Egentliga Tavastland	Birkaland	Päijänne-Tavastland	Kymmene-dalen	Södra Karelen	Södra Savolax
Koko maa - Hela landet - Whole country	-	2572	540	967	-784	1180	2396	-115	-807	-268	-639
Uusimaa - Nyland	-2572	-	639	-231	-279	1045	-350	-50	-424	-336	-153
Itä-Uusimaa - Östra Nyland	-540	-639	-	21	19	-15	26	55	28	5	12
Varsinais-Suomi - Egentliga Finland	-967	231	-21	-	-304	-29	-9	-67	-75	-5	-63
Satakunta - Satakunta	784	279	-19	304	-	31	299	-10	-28	-11	-12
Kanta-Häme - Egentliga Tavastland	-1180	-1045	15	29	-31	-	-2	15	23	3	-3
Pirkanmaa - Birkaland	-2396	350	-26	9	-299	2	-	-254	-126	-105	-90
Päijät-Häme - Päijänne-Tavastland	115	50	-55	67	10	-15	254	-	-112	-39	-21
Kymenlaakso - Kymmene-dalen	807	424	-28	75	28	-23	126	112	-	74	-34
Etelä-Karjala - Södra Karelen	268	336	-5	5	11	-3	105	39	-74	-	-72
Etelä-Savo - Södra Savolax	639	153	-12	63	12	3	90	21	34	72	-
Pohjois-Savo - Norra Savolax	658	244	4	51	31	47	283	44	6	1	-83
Pohjois-Karjala - Norra Karelen	878	356	4	31	18	20	169	-47	-41	113	46
Keski-Suomi - Mellersta Finland	243	502	12	112	-18	1	439	-16	-20	-48	-122
Etelä-Pohjanmaa - Södra Österbotten	335	114	17	43	-33	29	208	-8	-3	2	-16
Pohjanmaa - Österbotten	340	246	12	36	9	5	135	15	-7	-1	-20
Keski-Pohjanmaa - Mellersta Österbotten	328	64	4	51	-18	26	80	26	-7	-5	-7
Pohjois-Pohjanmaa - Norra Österbotten	366	516	15	137	21	26	281	-5	-16	-8	32
Kainuu - Kajanaland	808	100	-2	67	3	5	99	-3	27	13	11
Lappi - Lappland	1130	293	-10	122	35	26	160	17	8	7	-43
Ahvenanmaa - Åland	-44	-2	-4	-25	1	-	3	1	-	-	-

										Lähtömaakunta
										Utlämningslandskap
										Region of out-migration
Pohjois-Savo	Pohjois-Karjala	Keski-Suomi	Etelä-Pohjanmaa	Pohjanmaa	Keski-Pohjanmaa	Pohjois-Pohjanmaa	Kainuu	Lappi	Ahvenanmaa	
Norra Savolax	Norra Karelen	Mellersta Finland	Södra Österbotten	Österbotten	Mellersta Österbotten	Norra Österbotten	Kajanaland	Lappland	Åland	
6335	3764	7798	4050	3380	1781	8976	2120	4557	268	Koko maa - Hela landet - <i>Whole country</i>
1490	970	1627	792	819	262	1911	391	965	85	Uusimaa - Nyland
52	48	54	11	49	5	48	25	41	13	Itä-Uusimaa - Östra Nyland
178	131	284	224	352	70	333	48	226	76	Varsinais-Suomi - Egentliga Finland
73	56	167	214	111	43	132	22	79	1	Satakunta - Satakunta
109	75	227	87	50	15	161	40	95	1	Kanta-Häme - Egentliga Tavastland
357	178	988	662	239	98	462	110	252	3	Pirkanmaa - Birkaland
164	179	389	71	37	17	161	50	82	1	Päijät-Häme - Päijänne-Tavastland
132	170	194	40	32	14	102	27	65	4	Kymenlaakso - Kymmenedalen
150	233	164	30	21	10	73	33	45	-	Etelä-Karjala - Södra Karelen
936	379	650	62	32	19	112	48	115	1	Etelä-Savo - Södra Savolax
-	670	914	118	56	56	485	252	172	1	Pohjois-Savo - Norra Savolax
707	-	283	49	29	25	212	127	122	-	Pohjois-Karjala - Norra Karelen
671	188	-	373	143	124	608	99	241	8	Keski-Suomi - Mellersta Finland
82	60	430	-	738	122	276	34	95	2	Etelä-Pohjanmaa - Södra Österbotten
52	19	114	679	-	319	222	19	57	67	Pohjanmaa - Österbotten
46	18	192	216	264	-	511	24	69	2	Keski-Pohjanmaa - Mellersta Österbotten
609	150	729	284	255	467	-	648	1704	2	Pohjois-Pohjanmaa - Norra Österbotten
356	139	170	49	22	37	914	-	127	-	Kainuu - Kajanaland
170	100	220	88	85	73	2247	123	-	1	Lappi - Lappland
1	1	2	1	46	5	6	-	5	-	Ahvenanmaa - Åland

										Lähtömaakunta
										Utlämningslandskap
										Region of out-migration
Pohjois-Savo	Pohjois-Karjala	Keski-Suomi	Etelä-Pohjanmaa	Pohjanmaa	Keski-Pohjanmaa	Pohjois-Pohjanmaa	Kainuu	Lappi	Ahvenanmaa	
Norra Savolax	Norra Karelen	Mellersta Finland	Södra Österbotten	Österbotten	Mellersta Österbotten	Norra Österbotten	Kajanaland	Lappland	Åland	
-658	-878	-243	-335	-340	-328	-366	-808	-1130	44	Koko maa - Hela landet - <i>Whole country</i>
-244	-356	-502	-114	-246	-64	-516	-100	-293	2	Uusimaa - Nyland
-4	-4	-12	-17	-12	-4	-15	2	10	4	Itä-Uusimaa - Östra Nyland
-51	-31	-112	-43	-36	-51	-137	-67	-122	25	Varsinais-Suomi - Egentliga Finland
-31	-18	18	33	-9	18	-21	-3	-35	-1	Satakunta - Satakunta
-47	-20	-1	-29	-5	-26	-26	-5	-26	-	Kanta-Häme - Egentliga Tavastland
-283	-169	-439	-208	-135	-80	-281	-99	-160	-3	Pirkanmaa - Birkaland
-44	47	16	8	-15	-26	5	3	-17	-1	Päijät-Häme - Päijänne-Tavastland
-6	41	20	3	7	7	16	-27	-8	-	Kymenlaakso - Kymmenedalen
-1	-113	48	-2	1	5	8	-13	-7	-	Etelä-Karjala - Södra Karelen
83	-46	122	16	20	7	-32	-11	43	-	Etelä-Savo - Södra Savolax
-	-37	243	36	4	10	-124	-104	2	-	Pohjois-Savo - Norra Savolax
37	-	95	-11	10	7	62	-12	22	-	Pohjois-Karjala - Norra Karelen
-243	-95	-	-57	29	-68	-121	-71	21	6	Keski-Suomi - Mellersta Finland
-36	11	57	-	59	-94	-8	-15	7	1	Etelä-Pohjanmaa - Södra Österbotten
-4	-10	-29	-59	-	55	-33	-3	-28	21	Pohjanmaa - Österbotten
-10	-7	68	94	-55	-	44	-13	-4	-3	Keski-Pohjanmaa - Mellersta Österbotten
124	-62	121	8	33	-44	-	-266	-543	-4	Pohjois-Pohjanmaa - Norra Österbotten
104	12	71	15	3	13	266	-	4	-	Kainuu - Kajanaland
-2	-22	-21	-7	28	4	543	-4	-	-4	Lappi - Lappland
-	-	-6	-1	-21	3	4	-	4	-	Ahvenanmaa - Åland

4.11 Kuntien välinen muuttoliike iän sekä tulo- ja lähtökunnan kaupunkimaisuuden mukaan 2006

Omflyttning mellan kommuner efter ålder samt efter in- och utflyttningskommunens urbaniseringsgrad 2006

Intermunicipal migration by age and by degree of urbanisation of the municipality of in-migration and out-migration 2006

Lähtökunnan kaupunkimaisuus Utflyttningskommunens urbaniseringsgrad Degree of urbanisation of the municipality of out-migration	Tulokunnan kaupunkimaisuus - Inflyttningskommunens urbani- seringsgrad - Degree of urbanisation of the municipality of in-migration			
	Yhteensä Totalt Total	Kaupunkimaiset Urbana kommuner Urban municipalities	Taajaan asutut Tätortskommuner Semi-urban municipalities	Maaseutumaiset Landsbygds- kommuner Rural municipalities

Yhteensä - Totalt - Total	286522	192476	46751	47295
0-14	40029	22726	8739	8564
15-24	97448	74045	11813	11590
25-34	75296	51766	12427	11103
35-44	31950	19803	6140	6007
45-54	20259	11880	3731	4648
55-64	14191	7971	2551	3669
65-	7349	4285	1350	1714

Kaupunkimaiset kunnat - Urbana kommuner - Urban municipalities

Yhteensä - Totalt - Total	190745	129207	32371	29167
0-14	26651	15522	6078	5051
15-24	61175	46043	7774	7358
25-34	56254	39329	9453	7472
35-44	21506	13678	4258	3570
45-54	12199	7237	2366	2596
55-64	8838	5011	1652	2175
65-	4122	2387	790	945

Taajaan asutut kunnat - Tätortskommuner - Semi-urban municipalities

Yhteensä - Totalt - Total	45534	31206	6601	7727
0-14	6632	3708	1333	1591
15-24	16941	13442	1729	1770
25-34	9517	6450	1456	1611
35-44	5023	3161	871	991
45-54	3709	2264	586	859
55-64	2454	1419	402	633
65-	1258	762	224	272

Maaseutumaiset kunnat - Landsbygdskommuner - Rural municipalities

Yhteensä - Totalt - Total	50243	32063	7779	10401
0-14	6746	3496	1328	1922
15-24	19332	14560	2310	2462
25-34	9525	5987	1518	2020
35-44	5421	2964	1011	1446
45-54	4351	2379	779	1193
55-64	2899	1541	497	861
65-	1969	1136	336	497

4.12 Nettoomassamuutto iän, kaupunkimaisuuden ja sukupuolen mukaan 2006

Nettoomflyttning efter ålder, urbaniseringsgrad och kön 2006

Net migration by age, degree of urbanisation and sex 2006

Ikä Ålder Age	Kaupunkimaiset kunnat - Urbana kommuner - Urban municipalities			Taajaan asutut kunnat - Tätortskommuner Semi-urban municipalities			Maaseutumaiset - Landsbygds- kommuner - Rural municipalities		
	Yhteensä	Sukupuoli - Kön - Sex		Yhteensä	Sukupuoli - Kön - Sex		Yhteensä	Sukupuoli - Kön - Sex	
	Totalt Total	M	N/K/F	Totalt Total	M	N/K/F	Totalt Total	M	N/K/F

Yhteensä - Totalt - Total	1731	786	945	1217	439	778	-2948	-1225	-1723
0-14	-3925	-1946	-1979	2107	987	1120	1818	959	859
15-19	6634	2166	4468	-2448	-731	-1717	-4186	-1435	-2751
20-24	6236	4018	2218	-2680	-1801	-879	-3556	-2217	-1339
25-29	-1985	-564	-1421	1431	526	905	554	38	516
30-34	-2503	-1151	-1352	1479	662	817	1024	489	535
35-39	-1305	-744	-561	791	449	342	514	295	219
40-44	-398	-305	-93	326	251	75	72	54	18
45-49	-136	-97	-39	50	34	16	86	63	23
50-54	-183	-82	-101	-28	-35	7	211	117	94
55-59	-541	-358	-183	30	28	2	511	330	181
60-64	-326	-203	-123	67	51	16	259	152	107
65-69	-30	-44	14	50	24	26	-20	20	-40
70-74	107	22	85	-3	7	-10	-104	-29	-75
75-	86	74	12	45	-13	58	-131	-61	-70

4.13 Maakuntien välinen muutto 15-vuotiaiden ja sitä vanhempien muuttaneiden koulutusasteen, sukupuolen ja maakunnan mukaan 2006

Omflyttning mellan landskap efter flyttarnas (15-åriga eller äldre) utbildningsnivå, kön och landskap 2006

Migration between regions according to educational level, sex and region of migrants (aged 15 or over) 2006

Maakunta Landskap Region	Muuton suunta Flyttingens riktning Direction of migration	Yhteensä Totalt Total	Perusasteen jälkeinen koulutusaste Utbildningsnivå efter grundnivå Level of education beyond basic education					Perusaste tai tuntematon Grundnivå eller okänd Basic education or unknown	
			Molemmat sukupuolet Båda könen Both sexes	Keskiaste	Alin korkea-aste	Alempi korkea-aste	Ylempi korkea-aste		Tutkija-koulutusaste
				Mellannivå Upper secondary level education	Lägsta högre nivå Lowest level tertiary education	Alempi korkea-aste Lägre högskole- nivå Lower-degree level tertiary education	Ylempi korkea-aste Högre högskole- nivå Higher-degree level tertiary education		Tutkija- koulutusaste Forskarutbild- ningsnivå Doctorate level tertiary education
Koko maa Hela landet - Whole country		112214	60186	6339	12573	9850	646	22620	
Uusimaa	Tulo - In	26865	14296	1286	3181	2827	173	5102	
Nyland	Lähtö - Ut - Out	22870	11042	1806	2467	2240	154	5161	
Uusimaa	Netto - Net	3995	3254	-520	714	587	19	-59	
Itä-Uusimaa	Tulo - In	3117	1434	264	353	322	26	718	
Östra Nyland	Lähtö - Ut - Out	2923	1564	176	243	191	8	741	
Itä-Uusimaa	Netto - Net	194	-130	88	110	131	18	-23	
Varsinais-Suomi	Tulo - In	8667	4787	511	851	725	52	1741	
Egentliga Finland	Lähtö - Ut - Out	7856	4017	444	815	923	79	1578	
Varsinais-Suomi	Netto - Net	811	770	67	36	-198	-27	163	
Satakunta	Tulo - In	3956	2022	234	426	352	25	897	
Satakunta	Lähtö - Ut - Out	4747	2570	247	553	356	24	997	
Satakunta	Netto - Net	-791	-548	-13	-127	-4	1	-100	
Kanta-Häme	Tulo - In	5477	2648	476	587	422	29	1315	
Egentliga Tavastland	Lähtö - Ut - Out	4642	2507	275	430	296	20	1114	
Kanta-Häme	Netto - Net	835	141	201	157	126	9	201	
Pirkanmaa	Tulo - In	11775	6624	609	1376	1055	65	2046	
Birkaland	Lähtö - Ut - Out	9581	5125	493	1113	977	54	1819	
Pirkanmaa	Netto - Net	2194	1499	116	263	78	11	227	
Päijät-Häme	Tulo - In	4866	2462	326	512	400	25	1141	
Päijänne-Tavastland	Lähtö - Ut - Out	5043	2875	243	538	281	10	1096	
Päijät-Häme	Netto - Net	-177	-413	83	-26	119	15	45	
Kymenlaakso	Tulo - In	3289	1656	213	353	280	12	775	
Kymmenedalen	Lähtö - Ut - Out	4074	2251	222	414	273	15	899	
Kymenlaakso	Netto - Net	-785	-595	-9	-61	7	-3	-124	
Etelä-Karjala	Tulo - In	2914	1610	159	332	248	13	552	
Södra Karelen	Lähtö - Ut - Out	3203	1766	133	409	324	16	555	
South Karelia	Netto - Net	-289	-156	26	-77	-76	-3	-3	
Etelä-Savo	Tulo - In	4073	2106	261	410	303	22	971	
Södra Savolax	Lähtö - Ut - Out	4793	2607	239	583	315	16	1033	
Etelä-Savo	Netto - Net	-720	-501	22	-173	-12	6	-62	
Pohjois-Savo	Tulo - In	5482	2998	316	628	437	37	1066	
Norra Savolax	Lähtö - Ut - Out	6159	3471	333	802	477	43	1033	
Pohjois-Savo	Netto - Net	-677	-473	-17	-174	-40	-6	33	
Pohjois-Karjala	Tulo - In	3304	1829	164	348	247	16	700	
Norra Karelen	Lähtö - Ut - Out	4125	2249	186	458	415	35	782	
North Karelia	Netto - Net	-821	-420	-22	-110	-168	-19	-82	
Keski-Suomi	Tulo - In	6854	3899	341	849	523	45	1197	
Mellersta Finland	Lähtö - Ut - Out	7118	3914	355	869	786	63	1131	
Central Finland	Netto - Net	-264	-15	-14	-20	-263	-18	66	
Etelä-Pohjanmaa	Tulo - In	3498	1808	227	407	259	17	780	
Södra Österbotten	Lähtö - Ut - Out	3977	2364	175	507	269	11	651	
South Ostrobothnia	Netto - Net	-479	-556	52	-100	-10	6	129	
Pohjanmaa	Tulo - In	2973	1647	144	350	284	13	535	
Österbotten	Lähtö - Ut - Out	3332	1773	156	370	340	13	680	
Ostrobothnia	Netto - Net	-359	-126	-12	-20	-56	-	-145	
Keski-Pohjanmaa	Tulo - In	1520	834	83	152	110	9	332	
Mellersta Österbotten	Lähtö - Ut - Out	1841	1108	83	224	101	8	317	
Central Ostrobothnia	Netto - Net	-321	-274	-	-72	9	1	15	
Pohjois-Pohjanmaa	Tulo - In	7597	4212	375	862	581	33	1534	
Norra Österbotten	Lähtö - Ut - Out	8148	4653	378	851	752	52	1462	
North Ostrobothnia	Netto - Net	-551	-441	-3	11	-171	-19	72	
Kainuu	Tulo - In	1819	954	111	215	165	8	366	
Kajanaland	Lähtö - Ut - Out	2553	1453	125	275	172	3	525	
Kainuu	Netto - Net	-734	-499	-14	-60	-7	5	-159	
Lappi	Tulo - In	3928	2237	223	355	284	23	806	
Lappland	Lähtö - Ut - Out	5028	2791	252	630	342	22	991	
Lappland	Netto - Net	-1100	-554	-29	-275	-58	1	-185	
Ahvenanmaa	Tulo - In	240	123	16	26	26	3	46	
Åland	Lähtö - Ut - Out	201	86	18	22	20	-	55	
Åland	Netto - Net	39	37	-2	4	6	3	-9	

4.13 Maakuntien välinen muutto 15-vuotiaiden ja sitä vanhempien muuttaneiden koulutusasteen, sukupuolen ja maakunnan mukaan 2006

Omflyttning mellan landskap efter flyttarnas (15-åriga eller äldre) utbildningsnivå, kön och landskap 2006

Migration between regions according to educational level, sex and region of migrants (aged 15 or over) 2006

(jatk.)

(forts.)

(cont.)

Maakunta Landskap Region	Muuton suunta Flyttningens riktning Direction of migration	Yhteensä Totalt Total		Perusasteen jälkeinen koulutusaste Utbildningsnivå efter grundnivå Level of education beyond basic education										Perusaste tai tuntematon Grundnivå eller okänd Basic education or unknown			
				Keskiaaste Mellannivå Upper secondary level education		Alin korkea-aste Lägsta högre nivå Lowest level tertiary education		Alempi korkea-aste Lägre högskole- nivå Lower-degree level tertiary education		Ylempi korkea- aste Högre högskole- nivå Higher-degree level tertiary education		Tutkija- koulutusaste Forskarutbild- ningsnivå Doctorate level tertiary education					
				M	N/K/F	M	N/K/F	M	N/K/F	M	N/K/F	M	N/K/F			M	N/K/F
				M	N/K/F	M	N/K/F	M	N/K/F	M	N/K/F	M	N/K/F			M	N/K/F
Koko maa		53064	59150	28423	31763	2628	3711	5212	7361	4410	5440	385	261	12006	10614		
Hela landet - Whole country																	
Uusimaa	Tulo - In	12447	14418	6561	7735	547	739	1281	1900	1234	1593	95	78	2729	2373		
Nyland	Lähtö - Ut - Out	10881	11989	5241	5801	739	1067	946	1521	1064	1176	86	68	2805	2356		
Uusimaa	Netto - Net	1566	2429	1320	1934	-192	-328	335	379	170	417	9	10	-76	17		
Itä-Uusimaa	Tulo - In	1566	1551	738	696	108	156	155	198	139	183	15	11	411	307		
Östra Nyland	Lähtö - Ut - Out	1452	1471	780	784	78	98	110	133	81	110	5	3	398	343		
Itä-Uusimaa	Netto - Net	114	80	-42	-88	30	58	45	65	58	73	10	8	13	-36		
Varsinais-Suomi	Tulo - In	4074	4593	2200	2587	203	308	388	463	337	388	34	18	912	829		
Egentliga Finland	Lähtö - Ut - Out	3699	4157	1868	2149	182	262	347	468	393	530	51	28	858	720		
Varsinais-Suomi	Netto - Net	375	436	332	438	21	46	41	-5	-56	-142	-17	-10	54	109		
Satakunta	Tulo - In	1911	2045	981	1041	107	127	168	258	154	198	20	5	481	416		
Satakunta	Lähtö - Ut - Out	2302	2445	1244	1326	111	136	236	317	179	177	17	7	515	482		
Satakunta	Netto - Net	-391	-400	-263	-285	-4	-9	-68	-59	-25	21	3	-2	-34	-66		
Kanta-Häme	Tulo - In	2670	2807	1308	1340	203	273	248	339	192	230	19	10	700	615		
Egentliga Tavastland	Lähtö - Ut - Out	2194	2448	1185	1322	114	161	179	251	127	169	12	8	577	537		
Kanta-Häme	Netto - Net	476	359	123	18	89	112	69	88	65	61	7	2	123	78		
Pirkanmaa	Tulo - In	5641	6134	3219	3405	235	374	561	815	508	547	44	21	1074	972		
Birkaland	Lähtö - Ut - Out	4547	5034	2416	2709	202	291	480	633	455	522	27	27	967	852		
Pirkanmaa	Netto - Net	1094	1100	803	696	33	83	81	182	53	25	17	-6	107	120		
Päijät-Häme	Tulo - In	2300	2566	1173	1289	138	188	218	294	182	218	12	13	577	564		
Päijänne-Tavastland	Lähtö - Ut - Out	2351	2692	1356	1519	98	145	217	321	112	169	7	3	561	535		
Päijät-Häme	Netto - Net	-51	-126	-183	-230	40	43	1	-27	70	49	5	10	16	29		
Kymenlaakso	Tulo - In	1630	1659	844	812	94	119	146	207	141	139	4	8	401	374		
Kymmenedalen	Lähtö - Ut - Out	1994	2080	1112	1139	92	130	180	234	135	138	8	7	467	432		
Kymenlaakso	Netto - Net	-1994	-2080	-1112	-1139	-92	-130	-180	-234	-135	-138	-8	-7	-467	-432		
Etelä-Karjala	Tulo - In	1442	1472	839	771	61	98	135	197	116	132	7	6	284	268		
Södra Karelen	Lähtö - Ut - Out	1588	1615	875	891	60	73	175	234	163	161	10	6	305	250		
South Karelia	Netto - Net	-146	-143	-36	-120	1	25	-40	-37	-47	-29	-3	-	-21	18		
Etelä-Savo	Tulo - In	1968	2105	1008	1098	114	147	176	234	133	170	16	6	521	450		
Södra Savolax	Lähtö - Ut - Out	2287	2506	1240	1367	94	145	250	333	133	182	9	7	561	472		
Etelä-Savo	Netto - Net	-319	-401	-232	-269	20	2	-74	-99	-	-12	7	-1	-40	-22		
Pohjois-Savo	Tulo - In	2571	2911	1381	1617	141	175	263	365	185	252	16	21	585	481		
Norra Savolax	Lähtö - Ut - Out	2848	3311	1625	1846	137	196	326	476	180	297	28	15	552	481		
Pohjois-Savo	Netto - Net	-277	-400	-244	-229	4	-21	-63	-111	5	-45	-12	6	33	-		
Pohjois-Karjala	Tulo - In	1568	1736	873	956	68	96	148	200	93	154	12	4	374	326		
Norra Karelen	Lähtö - Ut - Out	1947	2178	1071	1178	78	108	198	260	175	240	15	15	405	377		
North Karelia	Netto - Net	-379	-442	-198	-222	-10	-12	-50	-60	-82	-86	-8	-11	-31	-51		
Keski-Suomi	Tulo - In	3165	3689	1776	2123	136	205	351	498	238	285	23	22	641	556		
Mellersta Finland	Lähtö - Ut - Out	3246	3872	1784	2130*	147	208	364	505	335	451	38	25	578	553		
Central Finland	Netto - Net	-81	-183	-8	-7	-11	-3	-13	-7	-97	-166	-15	-3	63	3		
Etelä-Pohjanmaa	Tulo - In	1636	1862	855	953	89	138	175	232	105	154	8	9	404	376		
Södra Östergötten	Lähtö - Ut - Out	1831	2146	1120	1244	65	110	202	305	117	152	6	5	321	330		
South Ostrobothnia	Netto - Net	-195	-284	-265	-291	24	28	-27	-73	-12	2	2	4	83	46		
Pohjanmaa	Tulo - In	1437	1536	792	855	53	91	144	206	145	139	9	4	294	241		
Östergötten	Lähtö - Ut - Out	1559	1773	814	959	61	95	158	212	145	195	7	6	374	306		
Ostrobothnia	Netto - Net	-122	-237	-22	-104	-8	-4	-14	-6	-	-56	2	-2	-80	-65		
Keski-Pohjanmaa	Tulo - In	666	854	373	461	33	50	50	102	49	61	7	2	154	178		
Mellersta Östergötten	Lähtö - Ut - Out	821	1020	480	628	26	57	84	140	51	50	6	2	174	143		
Central Ostrobothnia	Netto - Net	-155	-166	-107	-167	7	-7	-34	-38	-2	11	1	-	-20	35		
Pohjois-Pohjanmaa	Tulo - In	3467	4130	1946	2266	141	234	353	509	245	336	20	13	762	772		
Norra Östergötten	Lähtö - Ut - Out	3735	4413	2107	2546	172	206	329	522	341	411	33	19	753	709		
North Ostrobothnia	Netto - Net	-268	-283	-161	-280	-31	28	24	-13	-96	-75	-13	-6	9	63		
Kainuu	Tulo - In	909	910	462	492	51	60	104	111	79	86	5	3	208	158		
Kajanaland	Lähtö - Ut - Out	1237	1316	714	739	58	67	136	139	73	99	2	1	254	271		
Kainuu	Netto - Net	-328	-406	-252	-247	-7	-7	-32	-28	6	-13	3	2	-46	-113		
Lappi	Tulo - In	1889	2039	1041	1196	99	124	140	215	122	162	17	6	470	336		
Lappland	Lähtö - Ut - Out	2452	2576	1353	1438	102	150	284	346	145	197	13	9	555	436		
Lappland	Netto - Net	-563	-537	-312	-242	-3	-26	-144	-131	-23	-35	4	-3	-85	-100		
Ahvenanmaa	Tulo - In	107	133	53	70	7	9	8	18	13	13	2	1	24	22		
Åland	Lähtö - Ut - Out	93	108	38	48	12	6	11	11	6	14	-	-	26	29		
Åland	Netto - Net	14	25	15	22	-5	3	-3	7	7	-1	2	1	-2	-7		

4.14 Kunnassamuuttoalttius 1) iän, sukupuolen ja siviilisäädyn mukaan 2006

Benägenhet till omflyttning i kommunen 1) efter ålder, kön och civilstånd 2006
Propensity for intra-municipal migration 1) by age, sex and marital status 2006

Ikä Ålder Age	Molemmat sukupuolet Båda könen Both sexes	Sukupuoli - Kön - Sex		Siviilisääty - Civilstånd - Marital status							
		Miehet Män Men	Naiset Kvinnor Women	Naimaton - Ogift - Single		Naimisissa - Gift - Married 2)		Eronnut - Fränskild Divorced 2)		Leski - Änklings/Ånka Widowed 2)	
				Miehet Män Men	Naiset Kvinnor Women	Miehet Män Men	Naiset Kvinnor Women	Miehet Män Men	Naiset Kvinnor Women	Miehet Män Men	Naiset Kvinnor Women
Yhteensä Totalt - Total	110,0	109,8	110,1	145,6	158,9	62,1	63,0	121,1	113,7	64,5	66,0
0-4	157,4	157,0	157,7	157,0	157,7	0,0	0,0	0,0	0,0	0,0	0,0
5-9	105,1	105,3	104,9	105,3	104,9	0,0	0,0	0,0	0,0	0,0	0,0
10-14	79,2	77,1	81,4	77,1	81,4	0,0	0,0	0,0	0,0	0,0	0,0
15-19	152,2	119,4	186,5	118,8	184,4	573,7	595,3	0,0	636,4	0,0	3000,0
20-24	315,0	296,6	334,4	293,6	336,2	356,7	305,7	503,1	486,3	0,0	465,1
25-29	235,4	240,7	229,8	243,9	245,2	219,9	188,7	353,5	321,9	339,6	266,1
30-34	164,4	171,1	157,3	175,2	171,1	154,9	134,8	267,4	239,3	267,7	189,6
35-39	117,4	122,3	112,3	124,6	122,6	105,2	90,0	212,4	192,0	139,5	138,8
40-44	89,5	92,4	86,5	94,5	92,4	72,7	62,5	171,6	161,8	85,6	104,8
45-49	71,8	72,2	71,5	73,4	77,7	52,8	47,6	134,7	135,2	100,1	84,9
50-54	58,2	57,5	58,8	59,7	61,5	40,1	39,9	110,6	109,3	77,3	76,1
55-59	45,5	45,8	45,3	51,3	50,4	32,4	31,6	86,3	78,5	62,1	62,4
60-64	37,4	37,7	37,0	44,5	36,9	28,3	27,1	70,3	61,7	52,2	51,0
65-69	35,9	34,9	36,7	47,5	38,2	26,9	26,0	64,4	56,8	43,9	51,9
70-74	36,4	34,1	38,2	51,0	37,4	26,0	27,9	65,5	55,8	46,2	47,8
75-	59,2	50,4	63,8	68,8	62,4	38,3	41,7	81,1	70,8	71,4	72,1

1) Promillea vastaavasta keskiväkiluvusta - I promille av motsvarande medelfolkmängd - Per 1,000 of respective mean population

2) MI. rekisteröidyt parisuhteet - Inkl. registrerat partnerskap - Incl. registered partnership

5.01 Maahan- ja maastamuutto sekä nettomaahanmuutto kaupunkimaisuuden 1) ja maakunnan 2) mukaan 1995 - 2006

In- och utvandring samt nettoinvandring efter urbaniseringsgrad 1) och landskap 2) 1995 - 2006

Immigration, emigration and net immigration by degree of urbanisation 1) and region 2) 1995 - 2006

Maakunta Landskapet Region	1995	1996	1997	1998	1999	2000	2001	2002	2003	2004	2005	2006
	Maahanmuutto - Invandring - Immigration											
Koko maa - Hela landet - Whole country	12222	13294	13564	14192	14744	16895	18955	18113	17838	20333	21355	22451
Kaupunkimaiset kunnat 3)	9498	10408	10822	11223	11497	13274	14654	14261	14054	15793	16685	17639
Taajaan asutut kunnat 3)	1242	1285	1203	1317	1370	1587	1818	1730	1669	1917	2066	2185
Maaseutumaiset kunnat 3)	1482	1601	1539	1652	1877	2034	2483	2122	2115	2623	2604	2627
Uusimaa - Nyländ	5021	5460	5604	5586	5615	6838	7722	7581	7500	7833	9091	9943
Itä-Uusimaa - Östra Nyländ	192	213	196	222	237	266	289	322	310	333	298	344
Varsinais-Suomi - Egentliga Finland	1082	1211	1315	1501	1363	1529	1739	1549	1476	1701	1698	1896
Satakunta - Satakunta	290	280	233	422	356	382	384	356	380	376	458	444
Kanta-Häme - Egentliga Tavastland	247	287	231	242	291	243	342	316	272	396	375	426
Pirkanmaa - Birkaland	1005	1004	1034	1002	1160	1297	1507	1356	1303	1650	1593	1715
Päijät-Häme - Päijänne-Tavastland	440	507	548	524	483	569	554	548	501	681	615	603
Kymenlaakso - Kymmenedalen	302	290	306	356	367	478	561	449	480	640	641	650
Etelä-Karjala - Södra Karelen	322	318	365	365	356	442	487	323	342	357	379	350
Etelä-Savo - Södra Savolax	254	235	210	264	264	331	274	264	328	394	389	387
Pohjois-Savo - Norra Savolax	345	351	300	350	362	444	437	420	419	499	428	493
Pohjois-Karjala - Norra Karelen	263	270	251	302	339	349	457	396	320	435	464	436
Keski-Suomi - Mellersta Finland	392	520	558	515	545	569	637	653	609	712	706	703
Etelä-Pohjanmaa - Södra Österbotten	150	198	179	184	179	182	232	305	240	302	285	330
Pohjanmaa - Österbotten	603	642	638	683	795	747	965	838	823	1045	1080	1094
Keski-Pohjanmaa - Mellersta Österbotten	88	121	94	129	133	155	168	112	171	193	165	139
Pohjois-Pohjanmaa - Norra Österbotten	530	514	608	623	829	907	981	1005	1050	1103	1098	1048
Kainuu - Kajanaland	86	85	111	111	184	197	177	245	223	346	254	199
Lappi - Lappland	454	565	524	510	580	617	710	647	640	828	789	756
Ahvenanmaa - Åland	156	223	259	301	306	353	332	428	451	509	549	495
Maastamuutto - Utvandring - Emigration												
Koko maa - Hela landet - Whole country	8957	10587	9854	10817	11966	14311	13153	12891	12083	13656	12369	12107
Kaupunkimaiset kunnat 3)	6820	8269	7510	8293	9196	11269	10300	10181	9614	11011	9764	9698
Taajaan asutut kunnat 3)	1028	977	1140	1218	1335	1415	1396	1157	1099	1198	1248	1080
Maaseutumaiset kunnat 3)	1109	1341	1204	1306	1435	1627	1457	1553	1370	1447	1357	1329
Uusimaa - Nyländ	3764	4956	4106	4420	4969	6446	5640	5440	5087	6466	5402	5509
Itä-Uusimaa - Östra Nyländ	180	156	156	183	195	186	213	169	186	197	177	181
Varsinais-Suomi - Egentliga Finland	717	834	792	803	913	1232	1025	997	996	1136	1055	993
Satakunta - Satakunta	263	279	258	285	321	282	264	223	213	244	265	247
Kanta-Häme - Egentliga Tavastland	132	165	169	175	188	222	225	173	202	182	215	163
Pirkanmaa - Birkaland	548	665	621	796	753	856	886	858	782	910	993	984
Päijät-Häme - Päijänne-Tavastland	260	253	266	270	311	368	354	383	359	354	340	288
Kymenlaakso - Kymmenedalen	211	226	242	270	284	319	236	196	230	262	226	201
Etelä-Karjala - Södra Karelen	118	156	138	186	163	198	199	222	184	154	186	152
Etelä-Savo - Södra Savolax	181	157	139	156	189	217	195	156	165	164	170	121
Pohjois-Savo - Norra Savolax	235	236	218	239	337	413	313	382	267	313	302	237
Pohjois-Karjala - Norra Karelen	126	130	134	160	164	208	215	152	175	222	166	157
Keski-Suomi - Mellersta Finland	295	316	342	322	356	425	459	522	472	341	391	423
Etelä-Pohjanmaa - Södra Österbotten	143	158	136	148	158	190	184	154	152	186	169	201
Pohjanmaa - Österbotten	663	532	630	683	719	683	699	644	553	574	549	529
Keski-Pohjanmaa - Mellersta Österbotten	81	124	105	97	127	121	111	127	129	103	92	79
Pohjois-Pohjanmaa - Norra Österbotten	382	453	505	714	771	794	854	899	821	771	700	694
Kainuu - Kajanaland	49	50	81	71	141	112	100	92	88	75	76	50
Lappi - Lappland	366	519	540	570	574	656	624	716	623	581	494	447
Ahvenanmaa - Åland	243	222	276	269	333	383	357	386	399	421	401	451
Nettomaahanmuutto - Nettoinvandring - Net immigration												
Koko maa - Hela landet - Whole country	3265	2707	3710	3375	2778	2584	5802	5222	5755	6677	8986	10344
Kaupunkimaiset kunnat 3)	2678	2139	3312	2930	2301	2005	4354	4080	4440	4782	6921	7941
Taajaan asutut kunnat 3)	214	308	63	99	35	172	422	573	570	719	818	1105
Maaseutumaiset kunnat 3)	373	260	335	346	442	407	1026	569	745	1176	1247	1298
Uusimaa - Nyländ	1257	504	1498	1166	646	392	2082	2141	2413	1367	3689	4434
Itä-Uusimaa - Östra Nyländ	12	57	40	39	42	80	76	153	124	136	121	163
Varsinais-Suomi - Egentliga Finland	365	377	523	698	450	297	714	552	480	565	643	903
Satakunta - Satakunta	27	1	-25	137	35	100	120	133	167	132	193	197
Kanta-Häme - Egentliga Tavastland	115	122	62	67	103	21	117	143	70	214	160	263
Pirkanmaa - Birkaland	457	339	413	206	407	441	621	498	521	740	600	731
Päijät-Häme - Päijänne-Tavastland	180	254	282	254	172	201	200	165	142	327	275	315
Kymenlaakso - Kymmenedalen	91	64	64	86	83	159	325	253	250	378	415	449
Etelä-Karjala - Södra Karelen	204	162	227	179	193	244	288	101	158	203	193	198
Etelä-Savo - Södra Savolax	73	78	71	108	75	114	79	108	163	230	219	266
Pohjois-Savo - Norra Savolax	110	115	82	111	25	31	124	38	152	186	126	256
Pohjois-Karjala - Norra Karelen	137	140	117	142	175	141	242	244	145	213	298	279
Keski-Suomi - Mellersta Finland	97	204	216	193	189	144	178	131	137	371	315	280
Etelä-Pohjanmaa - Södra Österbotten	7	40	43	36	21	-8	48	151	88	116	116	129
Pohjanmaa - Österbotten	-60	110	8	0	76	64	266	194	270	471	531	565
Keski-Pohjanmaa - Mellersta Österbotten	7	-3	-11	32	6	34	57	-15	42	90	73	60
Pohjois-Pohjanmaa - Norra Österbotten	148	61	103	-91	58	113	127	106	229	332	398	354
Kainuu - Kajanaland	37	35	30	40	43	85	77	153	135	271	178	149
Lappi - Lappland	88	46	-16	-60	6	-39	86	-69	17	247	295	309
Ahvenanmaa - Åland	-87	1	-17	32	-27	-30	-25	42	52	88	148	44

1) Tilastollinen kuntaryhitys 2007 - Statistisk kommungruppning 2007 - Statistical grouping of municipalities 2007

2) Aluejako 1.1.2007 - Områdesindelning 1.1.2007 - Regional division 1.1.2007

3) Urbana kommuner, Tätortskommuner, Landsbygdskommuner - Urban municipalities, Semi-urban municipalities, Rural municipalities

5.02 Maahan- ja maastamuutto sekä nettomaahanmuutto lähtö/tulomaan mukaan 1995 - 2006

In- och utvandring samt nettovandring efter utvandrings- och invandringsland 1995 - 2006
Immigration, emigration and net immigration by country of exit and entry 1995 - 2006

Lähtö-/tulomaa Ut-/invandringsland From/to country	Vuosi - År - Year											
	1995	1996	1997	1998	1999	2000	2001	2002	2003	2004	2005	2006
Maahanmuutto - Invandring - Immigration												
Yhteensä - Totalt - Total	12222	13294	13564	14192	14744	16895	18955	18113	17838	20333	21355	22451
EU-maat yhteensä - EU-countries total	6584	6810	6563	7090	7192	7733	8877	9037	9198	10163	10990	11580
Alankomaat - Netherlands	129	100	108	130	132	201	238	228	239	256	294	272
Belgia - Belgium	59	87	74	78	143	161	170	151	184	186	189	204
Britannia - United Kingdom	281	383	426	430	586	638	829	870	914	890	934	1000
Bulgaria	13	13	36	22	24	25	39	46	27	47	38	42
Espanja - Spain	201	186	219	242	290	340	438	525	608	616	631	702
Irlanti - Ireland	14	20	18	26	41	79	97	153	146	92	109	132
Italia - Italy	127	159	114	126	158	172	179	227	209	230	229	290
Itävalta - Austria	33	24	58	38	55	52	89	101	92	98	118	108
Kreikka - Greece	77	71	64	78	74	76	93	70	63	79	98	80
Kypros - Cyprus	20	25	19	17	23	20	14	26	22	24	16	20
Latvia	42	48	67	55	44	45	79	53	63	80	113	93
Liettua - Lithuania	15	44	35	18	21	24	40	66	44	89	73	90
Luxemburg - Luxembourg	23	23	23	15	25	35	29	49	34	58	34	53
Malta	2	2	2	1	3	7	2	2	1	4	3	4
Portugali - Portugal	20	43	25	31	20	31	39	52	56	53	43	67
Puola - Poland	36	35	36	35	58	50	84	95	89	134	139	222
Ranska - France	158	140	177	204	229	259	274	281	312	290	367	408
Romania	20	14	35	44	54	120	91	33	46	58	63	102
Ruotsi - Sweden	3206	3532	3274	3518	3229	3232	3467	3255	3438	3570	3950	3448
Saksa - Germany	492	608	518	628	661	685	734	854	807	903	938	980
Slovakia	3	4	5	6	14	15	20	13	12	14	37	15
Slovenia	1	1	-	3	-	4	-	2	6	1	7	7
Tanska - Denmark	319	322	365	342	355	407	371	360	371	379	348	350
Tšekki - Czech Republic	8	8	13	31	24	50	42	47	47	47	45	71
Unkari - Hungary	22	43	52	86	145	159	136	100	76	111	111	86
Viro - Estonia	1263	875	800	886	784	846	1283	1378	1292	1854	2063	2734
Muu Eurooppa - Rest of Europe	3146	3549	3561	3757	4259	4757	5234	4380	3714	4143	4124	4229
Islanti - Iceland	23	27	46	50	54	59	61	45	52	43	37	69
Norja - Norway	347	405	356	613	955	1034	1107	1048	990	971	756	674
Muut maat - Other countries	2492	2935	3440	3345	3293	4405	4844	4696	4926	6027	6241	6642
Maastamuutto - Utvandring - Emigration												
Yhteensä - Totalt - Total	8957	10587	9854	10817	11966	14311	13153	12891	12083	13656	12369	12107
EU-maat yhteensä - EU-countries total	6463	6735	6869	7440	8213	9145	8935	8533	8272	9205	8470	8294
Alankomaat - Netherlands	133	124	144	191	223	272	245	270	217	234	201	218
Belgia - Belgium	198	274	302	247	233	234	255	222	245	256	206	187
Britannia - United Kingdom	446	566	621	745	941	971	1125	980	1070	1267	1319	1190
Bulgaria	12	10	1	2	14	20	11	8	4	22	13	11
Espanja - Spain	410	468	557	691	641	800	803	724	792	738	643	528
Irlanti - Ireland	18	22	32	63	101	106	129	137	110	160	143	240
Italia - Italy	149	163	152	128	175	218	236	183	210	249	198	199
Itävalta - Austria	40	56	44	66	91	99	95	87	76	100	115	87
Kreikka - Greece	102	77	97	97	75	97	76	69	56	90	66	47
Kypros - Cyprus	32	19	26	44	21	27	25	22	19	21	18	24
Latvia	13	7	13	10	22	26	23	24	21	34	27	37
Liettua - Lithuania	5	9	11	4	10	29	16	28	20	20	16	22
Luxemburg - Luxembourg	106	88	97	75	50	66	77	76	57	63	63	90
Malta	-	2	9	-	1	3	-	1	2	3	1	13
Portugali - Portugal	47	39	46	27	27	41	28	28	26	46	31	24
Puola - Poland	35	61	46	43	44	71	47	37	23	92	62	53
Ranska - France	183	220	179	234	252	330	316	380	284	453	293	334
Romania	6	12	2	3	3	5	14	24	7	16	8	9
Ruotsi - Sweden	3071	3017	3141	3336	3695	3813	3656	3591	3428	3074	3301	3071
Saksa - Germany	688	715	676	693	839	870	972	730	761	816	717	711
Slovakia	-	1	-	3	1	3	11	3	4	16	5	9
Slovenia	1	2	1	3	-	3	-	2	2	6	4	4
Tanska - Denmark	382	364	375	395	415	383	391	384	397	384	363	428
Tšekki - Czech Republic	3	21	14	12	24	36	26	30	34	51	48	37
Unkari - Hungary	20	31	27	46	51	119	90	132	96	140	64	61
Viro - Estonia	363	367	256	282	264	503	268	361	311	854	545	660
Muu Eurooppa - Rest of Europe	962	1092	1453	1796	1892	2255	1906	1857	1635	1425	1286	1187
Islanti - Iceland	39	45	44	53	43	42	77	37	44	61	65	60
Norja - Norway	549	584	1015	1366	1383	1289	1215	1186	931	645	576	561
Muut maat - Other countries	1532	2760	1532	1581	1861	2911	2312	2501	2176	3026	2613	2626

5.02 Maahan- ja maastamuutto sekä nettomaahanmuutto lähtö/tulomaan mukaan 1995 - 2006

(jatk.)

In- och utvandring samt nettoinvandring efter utvandrings- och invandringsland 1995 - 2006
Immigration, emigration and net immigration by country of exit and entry 1995 - 2006(forts.)
(cont.)

Lähtö-/tulomaa Ut-/invandringsland From/to country	Vuosi - År - Year											
	1995	1996	1997	1998	1999	2000	2001	2002	2003	2004	2005	2006
Nettomaahanmuutto - Nettoinvandring - Net immigration												
Yhteensä - Totalt - Total	3265	2707	3710	3375	2778	2584	5802	5222	5755	6677	8986	10344
<i>EU-maat yhteensä - EU-countries total</i>	121	75	-306	-350	-1021	-1412	-58	504	926	958	2520	3286
<i>Alankomaat - Netherlands</i>	-4	-24	-36	-61	-91	-71	-7	-42	22	22	93	54
<i>Belgia - Belgium</i>	-139	-187	-228	-169	-90	-73	-85	-71	-61	-70	-17	17
<i>Britannia - United Kingdom</i>	-165	-183	-195	-315	-355	-333	-296	-110	-156	-377	-385	-190
<i>Bulgaria</i>	1	3	35	20	10	5	28	38	23	25	25	31
<i>Espanja - Spain</i>	-209	-282	-338	-449	-351	-460	-365	-199	-184	-122	-12	174
<i>Irlanti - Ireland</i>	-4	-2	-14	-37	-60	-27	-32	16	36	-68	-34	-108
<i>Italia - Italy</i>	-22	-4	-38	-2	-17	-46	-57	44	-1	-19	31	91
<i>Itävalta - Austria</i>	-7	-32	14	-28	-36	-47	-6	14	16	-2	3	21
<i>Kreikka - Greece</i>	-25	-6	-33	-19	-1	-21	17	1	7	-11	32	33
<i>Kypros - Cyprus</i>	-12	6	-7	-27	2	-7	-11	4	3	3	-2	-4
<i>Latvia</i>	29	41	54	45	22	19	56	29	42	46	86	56
<i>Liettua - Lithuania</i>	10	35	24	14	11	-5	24	38	24	69	57	68
<i>Luxemburg - Luxembourg</i>	-83	-65	-74	-60	-25	-31	-48	-27	-23	-5	-29	-37
<i>Malta</i>	2	-	-7	1	2	4	2	1	-1	1	2	-9
<i>Portugali - Portugal</i>	-27	4	-21	4	-7	-10	11	24	30	7	12	43
<i>Puola - Poland</i>	1	-26	-10	-8	14	-21	37	58	66	42	77	169
<i>Ranska - France</i>	-25	-80	-2	-30	-23	-71	-42	-99	28	-163	74	74
<i>Romania</i>	14	2	33	41	51	115	77	9	39	42	55	93
<i>Ruotsi - Sweden</i>	135	515	133	182	-466	-581	-189	-336	10	496	649	377
<i>Saksa - Germany</i>	-196	-107	-158	-65	-178	-185	-238	124	46	87	221	269
<i>Slovakia</i>	3	3	5	3	13	12	9	10	8	-2	32	6
<i>Slovenia</i>	-	-1	-1	-	-	1	-	-	4	-5	3	3
<i>Tanska - Denmark</i>	-63	-42	-10	-53	-60	24	-20	-24	-26	-5	-15	-78
<i>Tšekki - Czech Republic</i>	5	-13	-1	19	-	14	16	17	13	-4	-3	34
<i>Unkari - Hungary</i>	2	12	25	40	94	40	46	-32	-20	-29	47	25
<i>Viro - Estonia</i>	900	508	544	604	520	343	1015	1017	981	1000	1518	2074
Muu Eurooppa - Rest of Europe	2184	2457	2108	1961	2367	2502	3328	2523	2079	2718	2838	3042
<i>Islanti - Iceland</i>	-16	-18	2	-3	11	17	-16	8	8	-18	-28	9
<i>Norja - Norway</i>	-202	-179	-659	-753	-428	-255	-108	-138	59	326	180	113
Muut maat - Other countries	960	175	1908	1764	1432	1494	2532	2195	2750	3001	3628	4016

5.03 Maahan- ja maastamuutto lähtö-/tulomaan ja sukupuolen mukaan 2006

In- och utvandring efter ut-/invandringsland och kön 2006

Immigration and emigration by country of exit/entry and sex 2006

Lähtö-/tulomaa Utvandrings-/invandringsland From/to country	Maahanmuutto - Invandring - Immigration						Maastamuutto - Utvandring - Emigration						Nettomahanmuutto Nettoinvandring Net immigration		
	Yhteensä Total Total	Sukupuoli Kön Sex		Ulkomaan kansalaisia Utländska medborgare Foreign citizens			Yhteensä Total Total	Sukupuoli Kön Sex		Suomen kansalaisia Finska medborgare Finnish citizens			Yhteensä Total Total	Sukupuoli Kön - Sex	
		Miehet Män Men	Naiset Kvinnor Women	Yhteensä Total Total	Sukupuoli Kön - Sex			Yhteensä Total Total	Miehet Män Men	Naiset Kvinnor Women	Yhteensä Total Total	Sukupuoli Kön - Sex			
					M	N/K/F						M		N/K/F	Miehet Män Men
Yhteensä - Total	22451	11605	10846	13868	7363	6505	12107	6036	6071	9394	4456	4938	10344	5569	4775
Eurooppa - Europe	15809	8151	7658	8893	4724	4169	9481	4661	4820	7484	3466	4018	6328	3490	2838
EU-maat - EU-countries	11580	6135	5445	5605	3165	2440	8294	4047	4247	6597	3024	3573	3286	2088	1198
Alankomaat - Netherlands	272	153	119	103	79	24	218	95	123	172	64	108	54	58	-4
Belgia - Belgium	204	102	102	52	32	20	187	72	115	164	57	107	17	30	-13
Britannia - United Kingdom	1000	526	474	293	230	63	1190	478	712	1051	391	660	-190	48	-238
Bulgaria	42	23	19	36	19	17	11	4	7	5	2	3	31	19	12
Espanja - Spain	702	421	281	171	114	57	528	273	255	485	238	247	174	148	26
Irlanti - Ireland	132	71	61	33	26	7	240	112	128	207	95	112	-108	-41	-67
Italia - Italy	290	170	120	160	120	40	199	85	114	145	46	99	91	85	6
Itävalta - Austria	108	60	48	55	33	22	87	40	47	74	32	42	21	20	1
Kreikka - Greece	80	43	37	38	32	6	47	21	26	37	11	26	33	22	11
Kypros - Cyprus	20	10	10	7	6	1	24	9	15	20	5	15	-4	1	-5
Latvia - Latvia	93	40	53	66	24	42	37	27	10	22	18	4	56	13	43
Liettua - Lithuania	90	42	48	80	34	46	22	13	9	11	9	2	68	29	39
Luxemburg - Luxembourg	53	31	22	5	4	1	90	42	48	88	42	46	-37	-11	-26
Malta	4	2	2	-	-	-	13	5	8	12	4	8	-9	-3	-6
Portugali - Portugal	67	41	26	42	27	15	24	11	13	20	9	11	43	30	13
Puola - Poland	222	134	88	205	126	79	53	35	18	16	10	6	169	99	70
Ranska - France	408	229	179	209	139	70	334	161	173	256	111	145	74	68	6
Romania	102	57	45	101	57	44	9	6	3	3	2	1	93	51	42
Ruotsi - Sweden	3448	1860	1588	795	469	326	3071	1547	1524	2572	1263	1309	377	313	64
Saksa - Germany	980	471	509	383	201	182	711	327	384	539	231	308	269	144	125
Slovakia	15	7	8	13	6	7	9	8	1	3	2	1	6	-1	7
Slovenia	7	2	5	5	2	3	4	2	2	3	2	1	3	-	3
Tanska - Denmark	350	158	192	88	51	37	428	185	243	351	139	212	-78	-27	-51
Tšekki - Czech Republic	71	39	32	53	27	26	37	15	22	26	12	14	34	24	10
Unkari - Hungary	86	40	46	72	33	39	61	34	27	31	17	14	25	6	19
Viro - Estonia	2734	1403	1331	2540	1274	1266	660	440	220	284	212	72	2074	963	1111
Albania	17	13	4	10	9	1	3	1	2	3	1	2	14	12	2
Bosnia-Hertsegovina - Bosnia and Herzegovina	74	41	33	72	40	32	2	2	-	1	1	-	72	39	33
Ent. Serbia ja Montenegro Former Serbia and Montenegro	178	91	87	176	90	86	19	9	10	13	7	6	159	82	77
Islanti - Iceland	69	26	43	17	12	5	60	29	31	51	20	31	9	-3	12
Kroatia	10	5	5	8	3	5	-	-	-	-	-	-	10	5	5
Makedonia - Macedonia	10	6	4	8	5	3	-	-	-	-	-	-	10	6	4
Moldova - Moldova	12	7	5	12	7	5	-	-	-	-	-	-	12	7	5
Norja - Norway	674	342	332	111	70	41	561	288	273	498	252	246	113	54	59
Serbia	35	20	15	35	20	15	5	3	2	2	-	2	30	17	13
Sveitsi - Switzerland	210	106	104	57	38	19	260	122	138	217	96	121	-50	-16	-34
Turkki - Turkey	515	340	175	479	324	155	60	33	27	30	16	14	455	307	148
Ukraina - Ukraine	146	76	70	142	74	68	6	1	5	5	1	4	140	75	65
Valko-Venäjä - Belarus	39	17	22	39	17	22	5	3	2	1	1	-	34	14	20
Venäjä - Russia	2229	921	1308	2119	848	1271	201	121	80	61	45	16	2028	800	1228
Muu Eurooppa - Rest of Europe	11	5	6	3	2	1	5	2	3	5	2	3	6	3	3
Afrikka - Africa	1272	770	502	1178	727	451	178	101	77	120	64	56	1094	669	425
Algeria - Algeria	27	21	6	25	21	4	3	1	2	3	1	2	24	20	4
Angola	11	9	2	11	9	2	-	-	-	-	-	-	11	9	2
Burundi	11	7	4	11	7	4	-	-	-	-	-	-	11	7	4
Egypti - Egypt	57	41	16	53	39	14	19	12	7	17	10	7	38	29	9
Etelä-Afrikka - South Africa	52	32	20	30	22	8	30	13	17	26	10	16	22	19	3
Etiopia - Ethiopia	153	80	73	150	80	70	2	1	1	-	-	-	151	79	72
Gambia	33	19	14	26	17	9	1	1	-	-	-	-	32	18	14
Ghana	94	59	35	92	58	34	6	2	4	-	-	-	88	57	31
Kamerun - Cameroon	52	39	13	51	38	13	-	-	-	-	-	-	52	39	13
Kenia - Kenya	93	48	45	86	43	43	10	8	2	6	5	1	83	40	43
Kongon demokr. tasavalta - The Dem. Rep. of the Congo	77	38	39	77	38	39	-	-	-	-	-	-	77	38	39
Marokko - Morocco	86	39	47	72	35	37	14	8	6	10	5	5	72	31	41
Namibia	11	5	6	8	2	6	5	1	4	2	-	2	6	4	2
Nigeria	131	108	23	130	108	22	6	4	2	6	4	2	125	104	21
Sierra Leone	18	11	7	18	11	7	1	1	-	1	1	-	17	10	7
Somalia	198	110	88	194	106	88	52	31	21	29	17	12	146	79	67

5.03 Maahan- ja maastamuutto lähtö-/tulomaan ja sukupuolen mukaan 2006

In- och utvandring efter ut-/invandringsland och kön 2006
Immigration and emigration by country of exit/entry and sex 2006(jatk.)
(forts.)
(cont.)

Lähtö-/tulomaa Utvandrings-/invandringsland From/to country	Maahanmuutto - Invandring - Immigration						Maastamuutto - Utvandring - Emigration						Nettomaahanmuutto Nettoinvandring Net immigration		
	Yhteensä Totalt Total	Sukupuoli Kön Sex		Ulkomaa kansalaisia Utländska medborgare Foreign citizens			Yhteensä Totalt Total	Sukupuoli Kön Sex		Suomen kansalaisia Finska medborgare Finnish citizens			Yhteensä Totalt Total	Sukupuoli Kön - Sex	
		Miehet Män Men	Naiset Kvinnor Women	Yhteensä Totalt Total	Sukupuoli Kön - Sex			Miehet Män Men	Naiset Kvinnor Women	Yhteensä Totalt Total	Sukupuoli Kön - Sex			Miehet Män Men	Naiset Kvinnor Women
					M	N/K/F					M	N/K/F			
Tansania - Tanzania	22	13	9	19	12	7	6	3	3	4	2	2	16	10	6
Tunisia	33	24	9	26	22	4	6	2	4	5	2	3	27	22	5
Uganda	21	8	13	21	8	13	3	2	1	3	2	1	18	6	12
Muu Afrikka - Rest of Africa	92	59	33	78	51	27	14	11	3	8	5	3	78	48	30
Amerikka - America	1493	767	726	659	358	301	1271	634	637	1050	515	535	222	133	89
Kanada - Canada	188	104	84	59	42	17	181	93	88	144	71	73	7	11	-4
USA - United States	925	470	455	303	178	125	949	462	487	797	375	422	-24	8	-32
Argentiina - Argentina	15	9	6	14	8	6	9	6	3	6	4	2	6	3	3
Brasilia - Brazil	99	44	55	78	31	47	47	26	21	37	24	13	52	18	34
Chile	22	7	15	17	4	13	12	7	5	10	6	4	10	-	10
Dominikaaninen tasavalta	17	8	9	13	6	7	3	1	2	2	1	1	14	7	7
Ecuador	17	10	7	14	7	7	-	-	-	-	-	-	17	10	7
Kolumbia - Colombia	39	20	19	31	15	16	4	2	2	4	2	2	35	18	17
Kuuba - Cuba	25	10	15	25	10	15	1	-	1	-	-	-	24	10	14
Meksiko - Mexico	66	40	26	48	28	20	12	5	7	11	5	6	54	35	19
Peru	39	20	19	32	15	17	1	1	-	1	1	-	38	19	19
Uruguay	2	2	-	1	1	-	33	21	12	25	17	8	-31	-19	-12
Muu Amerikka - Rest of America	39	23	16	24	13	11	19	10	9	13	9	4	20	13	7
Asia - Asia	3460	1705	1755	3027	1480	1547	900	510	390	531	319	212	2560	1195	1365
Afganistan	53	39	14	53	39	14	1	1	-	-	-	-	52	38	14
Arabiemiirikunnat - United Arab Emirates	43	22	21	11	8	3	89	46	43	79	40	39	-46	-24	-22
Armenia	11	4	7	11	4	7	1	1	-	-	-	-	10	3	7
Azerbaidžan - Azerbaijan	12	5	7	12	5	7	-	-	-	-	-	-	12	5	7
Bangladesh	63	45	18	63	45	18	4	3	1	-	-	-	59	42	17
Filippiinit - Philippines	89	26	63	83	23	60	19	8	11	12	7	5	70	18	52
Indonesia	29	14	15	19	5	14	10	5	5	5	3	2	19	9	10
Intia - India	493	325	168	476	314	162	156	97	59	27	15	12	337	228	109
Irak - Iraq	118	61	57	117	61	56	10	2	8	9	2	7	108	59	49
Iran - Islamic Republic of Iran	272	126	146	268	123	145	18	8	10	5	3	2	254	118	136
Israel	67	36	31	32	25	7	33	18	15	26	15	11	34	18	16
Japani - Japan	158	72	86	118	49	69	73	42	31	32	23	9	85	30	55
Jordania - Jordan	20	14	6	17	12	5	4	2	2	3	1	2	16	12	4
Kambodža - Cambodia	15	12	3	13	11	2	2	1	1	1	1	-	13	11	2
Kazakstan - Kazakhstan	30	14	16	29	13	16	2	2	-	-	-	-	28	12	16
Kiina - China	605	265	340	491	215	276	180	94	86	125	74	51	425	171	254
Korean tasavalta - Republic of Korea	36	22	14	32	19	13	13	7	6	6	3	3	23	15	8
Kuwait	11	7	4	1	1	-	7	5	2	7	5	2	4	2	2
Libanon - Lebanon	23	18	5	19	14	5	8	3	5	8	3	5	15	15	-
Malesia - Malaysia	35	16	19	16	7	9	21	14	7	19	13	6	14	2	12
Nepal	68	59	9	63	54	9	12	7	5	11	7	4	56	52	4
Pakistan	91	68	23	91	68	23	5	3	2	3	2	1	86	65	21
Saudi-Arabia	25	11	14	18	9	9	9	6	3	9	6	3	16	5	11
Singapore	53	24	29	21	8	13	70	42	28	47	30	17	-17	-18	1
Sri Lanka	18	11	7	17	11	6	7	4	3	5	3	2	11	7	4
Syyria - Syrian Arab Republic	34	20	14	32	19	13	7	2	5	6	2	4	27	18	9
Taiwan - Taiwan, Province of China	28	13	15	14	4	10	-	-	-	-	-	-	28	13	15
Thaimaa - Thailand	689	224	465	641	196	445	82	49	33	56	41	15	607	175	432
Uzbekistan	19	15	4	19	15	4	-	-	-	-	-	-	19	15	4
Vietnam - Viet Nam	200	90	110	191	84	107	28	22	6	6	6	-	172	68	104
Muu Aasia - Rest of Asia	52	27	25	39	19	20	29	16	13	24	14	10	23	11	12
Oseania - Oceania	234	130	104	92	66	26	251	115	136	202	88	114	-17	15	-32
Australia - Australien	185	104	81	78	56	22	213	99	114	174	78	96	-28	5	-33
Uusi-Seelanti - New Zealand	37	20	17	10	8	2	35	15	20	25	9	16	2	5	-3
Muu Oseania - Rest of Oceania	12	6	6	4	2	2	3	1	2	3	1	2	9	5	4
Tuntematon - Unknown	183	82	101	19	8	11	26	15	11	7	4	3	157	67	90

5.04 Maahanmuutto kansalaisuuden, syntymämaan ja kielen mukaan 2006

Invandring efter medborgarskap, födelseland och språk 2006

Immigration by citizenship, country of birth and language 2006

Kansalaisuus Medborgarskap Citizenship	Kaikki muuttaneet - Alla invandrare - All immigrants				Suomessa syntyneet - Födda i Finland - Born in Finland				Ulkomailla syntyneet - Födda i utlandet - Born in foreign country			
	Yhteensä Kieli - Språk - Language				Yhteensä Kieli - Språk - Language				Yhteensä Kieli - Språk - Language			
	Totalt Total	Suomi Finska	Ruotsi Svenska	Muu Annat Other	Totalt Total	Suomi Finska	Ruotsi Svenska	Muu Annat Other	Totalt Total	Suomi Finska	Ruotsi Svenska	Muu Annat Other
Yhteensä - Totalt - Total	22451	7516	1502	13433	7248	6233	896	119	15203	1283	606	13314
Eurooppa - Europe	17119	7411	1491	8217	7225	6225	894	106	9894	1186	597	8111
EU-maat - Eu-countries	13951	7340	1480	5131	7209	6220	893	96	6742	1120	587	5035
Suomi - Finland	8583	7044	1017	522	6943	6014	848	81	1640	1030	169	441
Alankomaat - Netherlands	97	-	-	97	-	-	-	-	97	-	-	97
Belgia - Belgium	45	-	-	45	-	-	-	-	45	-	-	45
Britannia - United Kingdom	285	2	-	283	2	2	-	-	283	-	-	283
Bulgaria	38	-	-	38	-	-	-	-	38	-	-	38
Espanja - Spain	135	-	-	135	-	-	-	-	135	-	-	135
Irlanti - Ireland	33	-	-	33	-	-	-	-	33	-	-	33
Italia - Italy	155	2	-	153	-	-	-	-	155	2	-	153
Itävalta - Austria	40	3	-	37	3	3	-	-	37	-	-	37
Kreikka - Greece	37	1	-	36	1	1	-	-	36	-	-	36
Kypros - Cyprus	1	-	-	1	-	-	-	-	1	-	-	1
Latvia - Latvia	57	-	-	57	-	-	-	-	57	-	-	57
Liettua - Lithuania	85	-	-	85	-	-	-	-	85	-	-	85
Luxemburg - Luxembourg	1	-	-	1	-	-	-	-	1	-	-	1
Malta	1	-	-	1	-	-	-	-	1	-	-	1
Portugali - Portugal	45	-	-	45	-	-	-	-	45	-	-	45
Puola - Poland	221	-	-	221	-	-	-	-	221	-	-	221
Ranska - France	201	1	-	200	1	1	-	-	200	-	-	200
Romania - Romania	111	-	-	111	-	-	-	-	111	-	-	111
Ruotsi - Sweden	749	263	459	27	237	194	42	1	512	69	417	26
Saksa - Germany	353	6	1	346	8	5	1	2	345	1	-	344
Slovakia	19	-	-	19	-	-	-	-	19	-	-	19
Slovenia	6	-	-	6	-	-	-	-	6	-	-	6
Tanska - Denmark	69	1	3	65	3	-	2	1	66	1	1	64
Tšekki - Czech Republic	48	-	-	48	-	-	-	-	48	-	-	48
Unkari - Hungary	68	-	-	68	1	-	-	1	67	-	-	67
Viro - Estonia	2468	17	-	2451	10	-	-	10	2458	17	-	2441
Albania	15	-	-	15	-	-	-	-	15	-	-	15
Bosnia-Hertsegovina - Bosnia and Herzegovina	74	1	-	73	1	-	-	1	73	1	-	72
Ent./Former Serbia ja/and Montenegro	169	-	-	169	-	-	-	-	169	-	-	169
Islanti - Iceland	23	-	1	22	-	-	-	-	23	-	1	22
Norja - Norway	96	3	8	85	4	2	1	1	92	1	7	84
Serbia	29	-	-	29	-	-	-	-	29	-	-	29
Sveitsi - Switzerland	42	-	-	42	-	-	-	-	42	-	-	42
Turkki - Turkey	358	1	-	357	-	-	-	-	358	1	-	357
Ukraina - Ukraine	141	1	-	140	-	-	-	-	141	1	-	140
Valko-Venäjä - Belarus	43	-	-	43	-	-	-	-	43	-	-	43
Venäjä - Russia	2146	65	2	2079	10	3	-	7	2136	62	2	2072
Muu Eurooppa - Rest of Europe	32	-	-	32	1	-	-	1	31	-	-	31
Afrikka - Africa	1265	12	2	1251	6	-	-	6	1259	12	2	1245
Algeria	30	-	-	30	-	-	-	-	30	-	-	30
Angola	13	-	-	13	-	-	-	-	13	-	-	13
Egypti - Egypt	49	-	-	49	2	-	-	2	47	-	-	47
Etelä-Afrikka - South Africa	29	7	-	22	-	-	-	-	29	7	-	22
Etiopia - Ethiopia	82	5	2	75	-	-	-	-	82	5	2	75
Gambia	29	-	-	29	-	-	-	-	29	-	-	29
Ghana	96	-	-	96	1	-	-	1	95	-	-	95
Kamerun - Cameroon	54	-	-	54	-	-	-	-	54	-	-	54
Kenia - Kenya	84	-	-	84	-	-	-	-	84	-	-	84
Kongon demokr. tasavalta - The Democratic Repub. of the Congo	91	-	-	91	2	-	-	2	89	-	-	89
Liberia	15	-	-	15	-	-	-	-	15	-	-	15
Marokko - Morocco	82	-	-	82	-	-	-	-	82	-	-	82
Nigeria	151	-	-	151	1	-	-	1	150	-	-	150
Somalia	287	-	-	287	-	-	-	-	287	-	-	287
Sudan	19	-	-	19	-	-	-	-	19	-	-	19
Tansania - United Republic of Tanzania	23	-	-	23	-	-	-	-	23	-	-	23
Tunisia	28	-	-	28	-	-	-	-	28	-	-	28
Muu Afrikka - Rest of Africa	103	-	-	103	-	-	-	-	103	-	-	103
Amerikka - America	641	17	3	621	6	3	2	1	635	14	1	620
Kanada - Canada	55	1	-	54	2	1	-	1	53	-	-	53
USA - United States	273	5	2	266	4	2	2	-	269	3	-	266
Argentiina - Argentina	13	-	-	13	-	-	-	-	13	-	-	13
Brasilia - Brazil	81	-	-	81	-	-	-	-	81	-	-	81
Chile	18	-	-	18	-	-	-	-	18	-	-	18
Dominikaaninen tasavalta - Dominican Rp	14	-	-	14	-	-	-	-	14	-	-	14
Ecuador	13	-	-	13	-	-	-	-	13	-	-	13
Kolumbia - Colombia	38	11	1	26	-	-	-	-	38	11	1	26
Kuuba - Cuba	26	-	-	26	-	-	-	-	26	-	-	26
Meksiko - Mexico	48	-	-	48	-	-	-	-	48	-	-	48
Peru	34	-	-	34	-	-	-	-	34	-	-	34
Muu Amerikka - Rest of America	28	-	-	28	-	-	-	-	28	-	-	28

5.04 Maahanmuutto kansalaisuuden, syntymämaan ja kielen mukaan 2006

Invandring efter medborgarskap, födelseland och språk 2006
Immigration by citizenship, country of birth and language 2006

(jatk.)

(forts.)

(cont.)

Kansalaisuus Medborgarskap Citizenship	Kaikki muuttaneet - Alla invandrare - All immigrants				Suomessa syntyneet - Födda i Finland - Born in Finland				Ulkomailla syntyneet - Födda i utlandet - Born in foreign country			
	Yhteensä Totalt Total	Kieli - Språk - Language			Yhteensä Totalt Total	Kieli - Språk - Language			Yhteensä Totalt Total	Kieli - Språk - Language		
		Suomi Finska Finnish	Ruotsi Svenska Swedish	Muu Annat Other		Suomi Finska Finnish	Ruotsi Svenska Swedish	Muu Annat Other		Suomi Finska Finnish	Ruotsi Svenska Swedish	Muu Annat Other
Aasia - Asia	3221	69	6	3146	4	-	-	4	3217	69	6	3142
Afganistan - Afghanistan	261	1	-	260	-	-	-	-	261	1	-	260
Armenia	13	-	-	13	-	-	-	-	13	-	-	13
Bangladesh	67	-	-	67	-	-	-	-	67	-	-	67
Filippiinit - Philippines	92	14	1	77	-	-	-	-	92	14	1	77
Indonesia	22	-	-	22	-	-	-	-	22	-	-	22
Intia - India	504	3	-	501	-	-	-	-	504	3	-	501
Irak - Iraq	129	-	-	129	1	-	-	1	128	-	-	128
Iran - Islamic Republic of Iran	221	-	1	220	2	-	-	2	219	-	1	218
Israel	33	-	-	33	-	-	-	-	33	-	-	33
Japani - Japan	130	-	-	130	-	-	-	-	130	-	-	130
Jordania - Jordan	18	-	-	18	-	-	-	-	18	-	-	18
Kazakstan - Kazakhstan	29	-	-	29	-	-	-	-	29	-	-	29
Kiina - China	512	27	1	484	-	-	-	-	512	27	1	484
Korean tasavalta (Etelä-Korea) - Republic of Korea	40	-	-	40	1	-	-	1	39	-	-	39
Libanon	18	-	-	18	-	-	-	-	18	-	-	18
Malesia - Malaysia	15	-	-	15	-	-	-	-	15	-	-	15
Myanmar	210	-	-	210	-	-	-	-	210	-	-	210
Nepal	63	-	-	63	-	-	-	-	63	-	-	63
Pakistan	85	-	-	85	-	-	-	-	85	-	-	85
Saudi-Arabia	13	-	-	13	-	-	-	-	13	-	-	13
Sri Lanka	17	-	-	17	-	-	-	-	17	-	-	17
Syyria - Syrian Arab Republic	13	-	-	13	-	-	-	-	13	-	-	13
Thaimaa - Thailand	443	24	3	416	-	-	-	-	443	24	3	416
Uzbekistan	19	-	-	19	-	-	-	-	19	-	-	19
Vietnam - Viet Nam	209	-	-	209	-	-	-	-	209	-	-	209
Muu Aasia - Rest of Asia	45	-	-	45	-	-	-	-	45	-	-	45
Oseania - Oceania	83	5	-	78	5	5	-	-	78	-	-	78
Australia - Australia	71	5	-	66	5	5	-	-	66	-	-	66
Muu Oseania - Rest of Oceania	12	-	-	12	-	-	-	-	12	-	-	12
Ilman kansalaisuutta ja tuntematon - Without nationality and unknown	122	2	-	120	2	-	-	2	120	2	-	118

5.05 Maastamuutto kansalaisuuden, syntymämaan ja kielen mukaan 2006

Utvandring efter medborgarskap, födelseland och språk 2006
Emigration by citizenship, country of birth and language 2006

Kansalaisuus Medborgarskap Citizenship	Kaikki muuttaneet - Alla utvandrare - All emigrants				Suomessa syntyneet - Födda i Finland - Born in Finland				Ulkomailla syntyneet - Födda i utlandet - Born in foreign country			
	Yhteensä Totalt Total	Kieli - Språk - Language			Yhteensä Totalt Total	Kieli - Språk - Language			Yhteensä Totalt Total	Kieli - Språk - Language		
		Suomi Finska Finnish	Ruotsi Svenska Swedish	Muu Annat Other		Suomi Finska Finnish	Ruotsi Svenska Swedish	Muu Annat Other		Suomi Finska Finnish	Ruotsi Svenska Swedish	Muu Annat Other
Yhteensä - Totalt - Total	12107	7672	1543	2892	8628	7135	1165	328	3479	537	378	2564
Eurooppa - Europe	11324	7660	1542	2122	8580	7124	1165	291	2744	536	377	1831
EU-maat - Eu-countries	11015	7652	1540	1823	8568	7122	1165	281	2447	530	375	1542
Suomi - Finland	9394	7487	1254	653	8374	7021	1134	219	1020	466	120	434
Alankomaat - Netherlands	55	-	-	55	4	-	-	4	51	-	-	51
Belgia - Belgium	14	1	1	12	1	1	-	-	13	-	1	12
Britannia - United Kingdom	132	-	-	132	7	-	-	7	125	-	-	125
Bulgaria	7	-	-	7	-	-	-	-	7	-	-	7
Espanja - Spain	33	1	-	32	1	1	-	-	32	-	-	32
Irlanti - Ireland	15	-	-	15	1	-	-	1	14	-	-	14
Italia - Italy	64	1	-	63	4	-	-	4	60	1	-	59
Itävalta - Austria	14	1	1	12	2	1	-	1	12	-	1	11
Kreikka - Greece	14	-	-	14	-	-	-	-	14	-	-	14
Kypros - Cyprus	3	-	-	3	-	-	-	-	3	-	-	3
Latvia - Latvia	17	-	-	17	2	-	-	2	15	-	-	15
Liettua - Lithuania	18	-	-	18	1	-	-	1	17	-	-	17
Luxemburg - Luxembourg	1	-	-	1	-	-	-	-	1	-	-	1
Malta	1	-	-	1	-	-	-	-	1	-	-	1
Portugali - Portugal	9	-	-	9	-	-	-	-	9	-	-	9
Puola - Poland	42	-	-	42	2	-	-	2	40	-	-	40
Ranska - France	79	-	-	79	3	-	-	3	76	-	-	76
Romania	10	-	-	10	-	-	-	-	10	-	-	10
Ruotsi - Sweden	449	149	277	23	128	96	29	3	321	53	248	20
Saksa - Germany	145	2	3	140	9	2	1	6	136	-	2	134
Slovakia	6	-	-	6	-	-	-	-	6	-	-	6
Slovenia	1	-	-	1	-	-	-	-	1	-	-	1
Tanska - Denmark	63	2	2	59	2	-	1	1	61	2	1	58
Tšekki - Czech Republic	12	-	-	12	-	-	-	-	12	-	-	12
Unkari - Hungary	37	-	-	37	6	-	-	6	31	-	-	31
Viro - Estonia	380	8	2	370	21	-	-	21	359	8	2	349
Islanti - Iceland	12	-	-	12	1	-	-	1	11	-	-	11
Norja - Norway	56	3	1	52	5	2	-	3	51	1	1	49

5.05 Maastamuutto kansalaisuuden, syntymämaan ja kielen mukaan 2006

(jatk.)

Utvandring efter medborgarskap, födelseland och språk 2006
Emigration by citizenship, country of birth and language 2006

(forts.)
(cont.)

Kansalaisuus Medborgarskap Citizenship	Kaikki muuttaneet - Alla utvandrare - All emigrants				Suomessa syntyneet - Födda i Finland Born in Finland				Ulkomailla syntyneet - Födda i utlandet - Born in foreign country			
	Yhteensä Kieli - Språk - Language				Yhteensä Kieli - Språk - Language				Yhteensä Kieli - Språk - Language			
	Totalt	Suomi	Ruotsi	Muu	Totalt	Suomi	Ruotsi	Muu	Totalt	Suomi	Ruotsi	Muu
	Total	Finska Finnish	Svenska Swedish	Annat Other	Total	Finska Finnish	Svenska Swedish	Annat Other	Total	Finska Finnish	Svenska Swedish	Annat Other
Ent./Former Serbia ja/and Montenegro	15	-	-	15	1	-	-	1	14	-	-	14
Sveitsi - Switzerland	22	-	1	21	-	-	-	-	22	-	1	21
Turkki - Turkey	29	-	-	29	1	-	-	1	28	-	-	28
Venäjä - Russia	159	5	-	154	3	-	-	3	156	5	-	151
Muu Eurooppa - Rest of Europe	16	-	-	16	1	-	-	1	15	-	-	15
Afrikka - Africa	100	1	-	99	16	1	-	15	84	-	-	84
Somalia	34	-	-	34	11	-	-	11	23	-	-	23
Muu Afrikka - Rest of Africa	66	1	-	65	5	1	-	4	61	-	-	61
Amerikka - America	191	7	1	183	10	7	-	3	181	-	1	180
Kanada - Canada	31	6	-	25	7	6	-	1	24	-	-	24
USA - United States	119	1	1	117	3	1	-	2	116	-	1	115
Brasilia - Brazil	13	-	-	13	-	-	-	-	13	-	-	13
Muu Amerikka - Rest of America	28	-	-	28	-	-	-	-	28	-	-	28
Aasia - Asia	445	-	-	445	14	-	-	14	431	-	-	431
Intia - India	158	-	-	158	4	-	-	4	154	-	-	154
Iran - Iran, Islamic Republic of	16	-	-	16	2	-	-	2	14	-	-	14
Japani - Japan	51	-	-	51	1	-	-	1	50	-	-	50
Kiina - China	85	-	-	85	4	-	-	4	81	-	-	81
Thaimaa - Thailand	29	-	-	29	-	-	-	-	29	-	-	29
Vietnam - Viet Nam	21	-	-	21	-	-	-	-	21	-	-	21
Muu Aasia - Rest of Asia	85	-	-	85	3	-	-	3	82	-	-	82
Oseania - Oceania	31	4	-	27	4	3	-	1	27	1	-	26
Australia - Australia	26	3	-	23	3	3	-	-	23	-	-	23
Muu Oseania - Rest of Oceania	5	1	-	4	1	-	-	1	4	1	-	3
Ilman kansalaisuutta tai tuntematon - Without nationality or unknown	16	-	-	16	4	-	-	4	12	-	-	12

5.06 Maahan- ja maastamuutto iän, kielen ja sukupuolen mukaan 2006

In- och utvandring efter ålder, språk och kön 2006
Immigration and emigration by age, language and sex 2006

Ikä Ålder Age	Kaikki muuttaneet - Alla in- och utvandrare - All immigrants and emigrants											
	Yhteensä Totalt Total	Miehet Män Males	Naiset Kvinnor Females	Kieli - Språk - Language								
				Suomi Finska - Finnish			Ruotsi Svenska - Swedish			Muu Annat - Other		
	Yht./Tot.	M	N/K/F	Yht./Tot.	M	N/K/F	Yht./Tot.	M	N/K/F	Yht./Tot.	M	N/K/F

Maahanmuutto - Invandring - Immigration

Yhteensä - Totalt - Total	22451	11605	10846	7516	3735	3781	1502	783	719	13433	7087	6346
0-4	1970	1005	965	925	466	459	150	68	82	895	471	424
5-9	1174	598	576	441	237	204	70	35	35	663	326	337
10-14	928	473	455	282	147	135	51	20	31	595	306	289
15-19	1309	638	671	352	176	176	88	40	48	869	422	447
20-24	3325	1596	1729	781	307	474	255	110	145	2289	1179	1110
25-29	3938	2021	1917	959	395	564	238	121	117	2741	1505	1236
30-34	2908	1591	1317	851	405	446	197	113	84	1860	1073	787
35-39	1999	1132	867	690	393	297	112	65	47	1197	674	523
40-44	1452	780	672	487	267	220	75	45	30	890	468	422
45-49	983	511	472	374	214	160	46	33	13	563	264	299
50-54	775	387	388	334	193	141	53	32	21	388	162	226
55-59	614	303	311	338	171	167	46	26	20	230	106	124
60-64	422	228	194	256	130	126	44	30	14	122	68	54
65-69	297	162	135	187	106	81	41	27	14	69	29	40
70-	357	180	177	259	128	131	36	18	18	62	34	28

Maastamuutto - Utvandring - Emigration

Yhteensä - Totalt - Total	12107	6036	6071	7672	3601	4071	1543	766	777	2892	1669	1223
0-4	947	502	445	638	341	297	98	59	39	211	102	109
5-9	628	327	301	399	217	182	46	19	27	183	91	92
10-14	421	207	214	267	136	131	44	19	25	110	52	58
15-19	579	210	369	331	119	212	149	52	97	99	39	60
20-24	1739	698	1041	1066	388	678	367	159	208	306	151	155
25-29	2202	991	1211	1400	559	841	315	158	157	487	274	213
30-34	1756	887	869	1107	509	598	170	91	79	479	287	192
35-39	1257	674	583	775	384	391	106	58	48	376	232	144
40-44	788	452	336	503	260	243	51	28	23	234	164	70
45-49	592	384	208	354	224	130	63	40	23	175	120	55
50-54	377	241	136	252	156	96	32	17	15	93	68	25
55-59	301	179	122	221	126	95	33	22	11	47	31	16
60-64	259	143	116	171	85	86	37	25	12	51	33	18
65-69	143	89	54	102	60	42	17	12	5	24	17	7
70-	118	52	66	86	37	49	15	7	8	17	8	9

5.07 Maahan- ja maastamuutto iän, kansalaisuuden, kielen ja sukupuolen mukaan 2006

In- och utvandring efter ålder, medborgarskap, språk och kön 2006
Immigration and emigration by age, citizenship, language and sex 2006

Ikä Ålder Age	Suomen kansalaisia - Finska medborgare - Finnish citizens						Ulkomaiden kansalaisia - Utländska medborgare - Foreign citizens					
	Yhteensä Totalt Total	Miehet Män Males	Naiset Kvinnor Females	Kieli - Språk - Language			Yhteensä Totalt Total	Miehet Män Males	Naiset Kvinnor Females	Kieli - Språk - Language		
				Suomi Finska Finnish	Ruotsi Svenska Swedish	Muu Annat Other				Suomi Finska Finnish	Ruotsi Svenska Swedish	Muu Annat Other

Maahanmuutto - Invandring - Immigration

	Yhteensä	8583	4242	4341	7044	1017	522	13868	7363	6505	472	485	12911
0-4	1110	547	563	815	118	177	860	458	402	110	32	718	
5-9	518	273	245	428	44	46	656	325	331	13	26	617	
10-14	338	164	174	275	33	30	590	309	281	7	18	565	
15-19	435	221	214	336	56	43	874	417	457	16	32	826	
20-24	994	388	606	759	180	55	2331	1208	1123	22	75	2234	
25-29	1140	472	668	933	161	46	2798	1549	1249	26	77	2695	
30-34	1002	480	522	834	133	35	1906	1111	795	17	64	1825	
35-39	780	443	337	668	81	31	1219	689	530	22	31	1166	
40-44	529	291	238	463	42	24	923	489	434	24	33	866	
45-49	388	226	162	349	29	10	595	285	310	25	17	553	
50-54	347	197	150	305	32	10	428	190	238	29	21	378	
55-59	345	174	171	310	29	6	269	129	140	28	17	224	
60-64	271	144	127	232	34	5	151	84	67	24	10	117	
65-69	176	106	70	150	25	1	121	56	65	37	16	68	
70-	210	116	94	187	20	3	147	64	83	72	16	59	

Maastamuutto - Utvandring - Emigration

	Yhteensä	9394	4456	4938	7487	1254	653	2713	1580	1133	185	289	2239
0-4	809	431	378	629	89	91	138	71	67	9	9	120	
5-9	524	282	242	396	39	89	104	45	59	3	7	94	
10-14	345	174	171	260	33	52	76	33	43	7	11	58	
15-19	505	180	325	319	131	55	74	30	44	12	18	44	
20-24	1438	546	892	1051	315	72	301	152	149	15	52	234	
25-29	1716	712	1004	1394	266	56	486	279	207	6	49	431	
30-34	1277	600	677	1094	129	54	479	287	192	13	41	425	
35-39	894	450	444	759	74	61	363	224	139	16	32	315	
40-44	569	299	270	484	37	48	219	153	66	19	14	186	
45-49	422	268	154	342	44	36	170	116	54	12	19	139	
50-54	283	174	109	236	26	21	94	67	27	16	6	72	
55-59	242	141	101	211	27	4	59	38	21	10	6	43	
60-64	190	99	91	160	21	9	69	44	25	11	16	42	
65-69	107	67	40	88	15	4	36	22	14	14	2	20	
70-	73	33	40	64	8	1	45	19	26	22	7	16	

5.08 Maahanmuutto muista EU-maista iän, kansalaisuuden, siviilisäädyn ja sukupuolen mukaan 2006

Invandring från övriga EU-länder efter ålder, medborgarskap, civilstånd och kön 2006
Immigration from other EU-countries by age, citizenship, marital status and sex 2006

Ikä Ålder Age	Kaikki muuttaneet Alla invandrare All immigrants	Suomen kansalaiset - Finska medborgare - Finnish citizens					Ulkomaisten kansalaiset - Utländska medborgare - Foreign citizens				
		Yhteensä Totalt	Siviilisääty - Civilstånd - Marital status				Yhteensä Totalt	Siviilisääty - Civilstånd - Marital status			
			Naimattomat Ogifta Single	Naimisissa Gifta Married	Lesket ja eronneet Änk., änk. & fränskilda Widowed & divorced	Parisuhde Partnerskap Registered partnership		Naimattomat Ogifta Single	Naimisissa Gifta Married	Lesket ja eronneet Änk., änk. & fränskilda Widowed & divorced	Parisuhde Partnerskap Registered partnership

Molemmat sukupuolet - Båda könen - Both sexes

Yhteensä Totalt - Total	11580	5975	3722	1609	639	5	5605	4234	1153	215	3
0-4	882	597	597	-	-	-	285	285	-	-	-
5-9	521	302	302	-	-	-	219	219	-	-	-
10-14	398	219	219	-	-	-	179	179	-	-	-
15-19	531	290	286	4	-	-	241	233	8	-	-
20-24	1645	787	757	28	2	-	858	773	78	6	1
25-29	1936	872	690	157	25	-	1064	873	183	8	-
30-34	1529	711	353	325	31	2	818	549	256	13	-
35-39	1100	547	190	293	63	1	553	349	181	22	1
40-44	815	344	111	177	56	-	471	298	140	33	-
45-49	597	272	68	121	83	-	325	200	100	25	-
50-54	483	254	66	108	79	1	229	140	59	29	1
55-59	396	248	33	115	100	-	148	78	49	21	-
60-64	288	215	23	117	75	-	73	27	31	15	-
65-69	219	155	13	87	54	1	64	17	36	11	-
70-	240	162	14	77	71	-	78	14	32	32	-

Miehet - Män - Males

Yhteensä Totalt - Total	6135	2970	1800	805	360	5	3165	2418	651	93	3
0-4	442	289	289	-	-	-	153	153	-	-	-
5-9	271	164	164	-	-	-	107	107	-	-	-
10-14	211	114	114	-	-	-	97	97	-	-	-
15-19	251	138	138	-	-	-	113	112	1	-	-
20-24	767	309	298	10	1	-	458	426	29	2	1
25-29	967	356	297	47	12	-	611	519	90	2	-
30-34	873	343	172	149	20	2	530	375	149	6	-
35-39	675	321	121	159	40	1	354	234	110	9	1
40-44	469	196	68	92	36	-	273	180	77	16	-
45-49	334	159	50	65	44	-	175	103	61	11	-
50-54	259	150	43	58	48	1	109	63	34	11	1
55-59	195	127	19	58	50	-	68	24	30	14	-
60-64	163	115	14	58	43	-	48	16	24	8	-
65-69	132	98	7	57	33	1	34	5	26	3	-
70-	126	91	6	52	33	-	35	4	20	11	-

Naiset - Kvinnor - Females

Yhteensä Totalt - Total	5445	3005	1922	804	279	-	2440	1816	502	122	-
0-4	440	308	308	-	-	-	132	132	-	-	-
5-9	250	138	138	-	-	-	112	112	-	-	-
10-14	187	105	105	-	-	-	82	82	-	-	-
15-19	280	152	148	4	-	-	128	121	7	-	-
20-24	878	478	459	18	1	-	400	347	49	4	-
25-29	969	516	393	110	13	-	453	354	93	6	-
30-34	656	368	181	176	11	-	288	174	107	7	-
35-39	425	226	69	134	23	-	199	115	71	13	-
40-44	346	148	43	85	20	-	198	118	63	17	-
45-49	263	113	18	56	39	-	150	97	39	14	-
50-54	224	104	23	50	31	-	120	77	25	18	-
55-59	201	121	14	57	50	-	80	54	19	7	-
60-64	125	100	9	59	32	-	25	11	7	7	-
65-69	87	57	6	30	21	-	30	12	10	8	-
70-	114	71	8	25	38	-	43	10	12	21	-

5.09 Maastamuutto muihin EU-maihin iän, kansalaisuuden, siviilisäädyn ja sukupuolen mukaan 2006

Utvandring till övriga EU-länder efter ålder, medborgarskap, civilstånd och kön 2006
Emigration to other EU-countries by age, citizenship, marital status and sex 2006

Ikä Ålder Age	Kaikki muuttaneet Alla utvandrare All emigrants	Suomen kansalaiset - Finska medborgare - Finnish citizens					Ulkomaisten kansalaiset - Utländska medborgare - Foreign citizens				
		Yhteensä Totalt Total	Siviilisäätö - Civilstånd - Marital status				Yhteensä Totalt Total	Siviilisäätö - Civilstånd - Marital status			
			Naimattomat Ogifta Single	Naimisissa Giftna Married	Lesket ja eronneet Änk., änkli. & fränskilda Widowed & divorced	Parisuhde Partnerskap Registered partnership		Naimattomat Ogifta Single	Naimisissa Giftna Married	Lesket ja eronneet Änk., änkli. & fränskilda Widowed & divorced	Parisuhde Partnerskap Registered partnership

Molemmat sukupuolet - Båda könen - Both sexes

Yhteensä Totalt - Total	8294	6597	4517	1540	525	15	1697	1016	530	150	1
0-4	590	501	501	-	-	-	89	89	-	-	-
5-9	386	324	324	-	-	-	62	62	-	-	-
10-14	265	210	210	-	-	-	55	55	-	-	-
15-19	416	368	364	3	-	1	48	47	1	-	-
20-24	1387	1199	1129	64	4	2	188	168	18	2	-
25-29	1588	1283	1024	219	37	3	305	233	65	7	-
30-34	1136	860	474	334	51	1	276	153	106	16	1
35-39	789	561	234	264	60	3	228	87	118	23	-
40-44	499	362	121	181	59	1	137	46	71	20	-
45-49	375	268	65	123	80	-	107	37	54	16	-
50-54	261	204	34	106	64	-	57	23	25	9	-
55-59	204	166	22	87	54	3	38	9	14	15	-
60-64	202	149	9	86	53	1	53	2	38	13	-
65-69	111	86	4	46	36	-	25	4	14	7	-
70-	85	56	2	27	27	-	29	1	6	22	-

Miehet - Män - Males

Yhteensä Totalt - Total	4047	3024	1995	734	286	9	1023	622	318	83	-
0-4	314	263	263	-	-	-	51	51	-	-	-
5-9	187	162	162	-	-	-	25	25	-	-	-
10-14	126	100	100	-	-	-	26	26	-	-	-
15-19	139	118	118	-	-	-	21	20	1	-	-
20-24	545	448	436	11	-	1	97	89	8	-	-
25-29	707	523	432	75	14	2	184	151	30	3	-
30-34	555	393	217	149	27	-	162	105	53	4	-
35-39	421	268	110	120	37	1	153	65	71	17	-
40-44	305	205	71	93	40	1	100	35	51	14	-
45-49	245	167	45	70	52	-	78	26	41	11	-
50-54	170	129	22	70	37	-	41	17	17	7	-
55-59	113	91	12	49	27	3	22	7	6	9	-
60-64	111	77	6	50	20	1	34	2	24	8	-
65-69	72	54	1	32	21	-	18	3	13	2	-
70-	37	26	-	15	11	-	11	-	3	8	-

Naiset - Kvinnor - Females

Yhteensä Totalt - Total	4247	3573	2522	806	239	6	674	394	212	67	1
0-4	276	238	238	-	-	-	38	38	-	-	-
5-9	199	162	162	-	-	-	37	37	-	-	-
10-14	139	110	110	-	-	-	29	29	-	-	-
15-19	277	250	246	3	-	1	27	27	-	-	-
20-24	842	751	693	53	4	1	91	79	10	2	-
25-29	881	760	592	144	23	1	121	82	35	4	-
30-34	581	467	257	185	24	1	114	48	53	12	1
35-39	368	293	124	144	23	2	75	22	47	6	-
40-44	194	157	50	88	19	-	37	11	20	6	-
45-49	130	101	20	53	28	-	29	11	13	5	-
50-54	91	75	12	36	27	-	16	6	8	2	-
55-59	91	75	10	38	27	-	16	2	8	6	-
60-64	91	72	3	36	33	-	19	-	14	5	-
65-69	39	32	3	14	15	-	7	1	1	5	-
70-	48	30	2	12	16	-	18	1	3	14	-

5.10 Maahanmuutto Pohjoismaista iän, kansalaisuuden, siviilisäädyn ja sukupuolen mukaan 2006

Invandring från de nordiska länderna efter ålder, medborgarskap, civilstånd och kön 2006
Immigration from Nordic countries by age, citizenship, marital status and sex 2006

Ikä Ålder Age	Kaikki muuttaneet Alla invandrare All immigrants	Suomen kansalaiset - Finska medborgare - Finnish citizens					Ulkomaisten kansalaiset - Utländska medborgare - Foreign citizens				
		Yhteensä Totalt Total	Siviilisäätty - Civilstånd - Marital status				Yhteensä Totalt Total	Siviilisäätty - Civilstånd - Marital status			
			Naimattomat Ogifta Single	Naimisissa Gifta Married	Lesket ja eronneet Änk., änk. & fränskilda Widowed & divorced	Parisuhte Partnerskap Registered partnership		Naimattomat Ogifta Single	Naimisissa Gifta Married	Lesket ja eronneet Änk., änk. & fränskilda Widowed & divorced	Parisuhte Partnerskap Registered partnership

Molemmat sukupuolet - Båda könen - Both sexes

Yhteensä Totalt - Total	4541	3530	2394	715	419	2	1011	631	258	120	2
0-14	706	591	591	-	-	-	115	115	-	-	-
15-34	2201	1707	1390	279	38	-	494	408	78	8	-
35-64	1400	1090	388	379	321	2	310	99	134	75	2
65-	234	142	25	57	60	-	92	9	46	37	-

Miehet - Män - Males

Yhteensä Totalt - Total	2386	1784	1177	373	233	1	602	370	166	65	1
0-14	356	292	292	-	-	-	64	64	-	-	-
15-34	1041	757	612	126	19	-	284	232	48	4	-
35-64	865	658	260	215	182	1	207	72	87	47	1
65-	124	77	13	32	32	-	47	2	31	14	-

Naiset - Kvinnor - Females

Yhteensä Totalt - Total	2155	1746	1217	342	186	1	409	261	92	55	1
0-14	350	299	299	-	-	-	51	51	-	-	-
15-34	1160	950	778	153	19	-	210	176	30	4	-
35-64	535	432	128	164	139	1	103	27	47	28	1
65-	110	65	12	25	28	-	45	7	15	23	-

5.11 Maastamuutto Pohjoismaihin iän, kansalaisuuden, siviilisäädyn ja sukupuolen mukaan 2006

Utvandring till de nordiska länderna efter ålder, medborgarskap, civilstånd och kön 2006
Emigration to Nordic countries by age, citizenship, marital status and sex 2006

Ikä Ålder Age	Kaikki muuttaneet Alla utvandrare All emigrants	Suomen kansalaiset - Finska medborgare - Finnish citizens					Ulkomaisten kansalaiset - Utländska medborgare - Foreign citizens				
		Yhteensä Totalt Total	Siviilisäätty - Civilstånd - Marital status				Yhteensä Totalt Total	Siviilisäätty - Civilstånd - Marital status			
			Naimattomat Ogifta Single	Naimisissa Gifta Married	Lesket ja eronneet Änk., änk. & fränskilda Widowed & divorced	Parisuhte Partnerskap Registered partnership		Naimattomat Ogifta Single	Naimisissa Gifta Married	Lesket ja eronneet Änk., änk. & fränskilda Widowed & divorced	Parisuhte Partnerskap Registered partnership

Molemmat sukupuolet - Båda könen - Both sexes

Yhteensä Totalt - Total	4120	3472	2561	596	311	4	648	416	146	84	2
0-14	534	471	471	-	-	-	63	63	-	-	-
15-34	2479	2143	1811	273	56	3	336	281	44	10	1
35-64	1019	800	276	305	218	1	219	68	96	54	1
65-	88	58	3	18	37	-	30	4	6	20	-

Miehet - Män - Males

Yhteensä Totalt - Total	2049	1674	1215	304	154	1	375	245	82	48	-
0-14	281	251	251	-	-	-	30	30	-	-	-
15-34	1117	929	784	122	23	-	188	166	18	4	-
35-64	603	461	179	168	113	1	142	46	60	36	-
65-	48	33	1	14	18	-	15	3	4	8	-

Naiset - Kvinnor - Females

Yhteensä Totalt - Total	2071	1798	1346	292	157	3	273	171	64	36	2
0-14	253	220	220	-	-	-	33	33	-	-	-
15-34	1362	1214	1027	151	33	3	148	115	26	6	1
35-64	416	339	97	137	105	-	77	22	36	18	1
65-	40	25	2	4	19	-	15	1	2	12	-

5.12 Maahanmuutto siviilisäädyn, sukupuolen, kaupunkimaisuuden 1) ja maakunnan 2) mukaan 2006

Invandring efter civilstånd, kön, urbaniseringsgrad 1) och landskap 2) 2006

Immigration by marital status, sex, degree of urbanisation 1) and region 2) 2006

Maakunta Landskapet Region	Yhteensä Totalt Total	Sukupuoli - Kön Sex		Siviilisääty - Civilstånd - Marital status								
		Miehet Män Males	Naiset Kvinnor Females	Naimattomat Ogifta - Single			Naimisissa 3) Gifta - Married			Lesket ja eronneet 3) Änkor/änklingar och fränskilda Widowed and divorced		
				Yht./Tot.	M	N/K/F	Yht./Tot.	M	N/K/F	Yht./Tot.	M	N/K/F
Koko maa Hela landet - Whole country	22451	11605	10846	14287	7803	6484	7020	3229	3791	1144	573	571
Kaupunkimaiset kunnat Urbana kommuner - Urban municipalities	17639	9171	8468	11212	6103	5109	5621	2668	2953	806	400	406
Taajaan asutut kunnat Tätortskommuner - Semi-urban municipalities	2185	1109	1076	1393	770	623	654	267	387	138	72	66
Maaseutumaiset kunnat Landsbygdskommuner - Rural municipalities	2627	1325	1302	1682	930	752	745	294	451	200	101	99
Uusimaa - Nyland	9943	5204	4739	6416	3481	2935	3138	1528	1610	389	195	194
Itä-Uusimaa - Östra Nyland	344	186	158	228	131	97	101	48	53	15	7	8
Varsinais-Suomi - Egentliga Finland	1896	950	946	1164	616	548	609	279	330	123	55	68
Satakunta	444	229	215	263	145	118	141	59	82	40	25	15
Kanta-Häme - Egentliga Tavastland	426	231	195	295	169	126	113	53	60	18	9	9
Pirkanmaa - Birkaland	1715	953	762	1115	663	452	528	253	275	72	37	35
Päijät-Häme - Päijänne-Tavastland	603	303	300	362	195	167	201	86	115	40	22	18
Kymenlaakso - Kymmenedalen	650	332	318	384	219	165	238	98	140	28	15	13
Etelä-Karjala - Södra Karelen	350	170	180	183	111	72	139	47	92	28	12	16
Etelä-Savo - Södra Savolax	387	186	201	230	121	109	136	58	78	21	7	14
Pohjois-Savo - Norra Savolax	493	245	248	277	141	136	178	85	93	38	19	19
Pohjois-Karjala - Norra Karelen	436	204	232	240	131	109	170	64	106	26	9	17
Keski-Suomi - Mellersta Finland	703	331	372	374	190	184	287	122	165	42	19	23
Etelä-Pohjanmaa - Södra Österbotten	330	171	159	207	110	97	92	44	48	31	17	14
Pohjanmaa - Österbotten	1094	567	527	832	443	389	229	109	120	33	15	18
Keski-Pohjanmaa - Mellersta Österbotten	139	63	76	75	40	35	56	20	36	8	3	5
Pohjois-Pohjanmaa - Norra Österbotten	1048	545	503	651	363	288	327	142	185	70	40	30
Kainuu - Kajanaland	199	85	114	111	56	55	78	20	58	10	9	1
Lappi - Lappland	756	404	352	512	289	223	171	76	95	73	39	34
Ahvenanmaa - Åland	495	246	249	368	189	179	88	38	50	39	19	20

5.13 Maastamuutto siviilisäädyn, sukupuolen, kaupunkimaisuuden 1) ja maakunnan 2) mukaan 2006

Utvandring efter civilstånd, kön, urbaniseringsgrad 1) och landskap 2) 2006

Emigration by marital status, sex, degree of urbanisation 1) and region 2) 2006

Maakunta Landskapet Region	Yhteensä Totalt Total	Sukupuoli - Kön Sex		Siviilisääty - Civilstånd - Marital status								
		Miehet Män Males	Naiset Kvinnor Females	Naimattomat Ogifta - Single			Naimisissa 3) Gifta - Married			Lesket ja eronneet 3) Änkor/änklingar och fränskilda Widowed and divorced		
				Yht./Tot.	M	N/K/F	Yht./Tot.	M	N/K/F	Yht./Tot.	M	N/K/F
Koko maa Hela landet - Whole country	12107	6036	6071	7571	3716	3855	3606	1815	1791	930	505	425
Kaupunkimaiset kunnat Urbana kommuner - Urban municipalities	9698	4860	4838	6011	2979	3032	2986	1508	1478	701	373	328
Taajaan asutut kunnat Tätortskommuner - Semi-urban municipalities	1080	537	543	643	303	340	325	169	156	112	65	47
Maaseutumaiset kunnat Landsbygdskommuner - Rural municipalities	1329	639	690	917	434	483	295	138	157	117	67	50
Uusimaa - Nyland	5509	2798	2711	3296	1631	1665	1830	955	875	383	212	171
Itä-Uusimaa - Östra Nyland	181	86	95	115	51	64	52	27	25	14	8	6
Varsinais-Suomi - Egentliga Finland	993	501	492	621	323	298	284	136	148	88	42	46
Satakunta	247	126	121	154	79	75	71	36	35	22	11	11
Kanta-Häme - Egentliga Tavastland	163	91	72	101	56	45	51	27	24	11	8	3
Pirkanmaa - Birkaland	984	493	491	592	300	292	325	158	167	67	35	32
Päijät-Häme - Päijänne-Tavastland	288	134	154	187	87	100	67	29	38	34	18	16
Kymenlaakso - Kymmenedalen	201	103	98	116	56	60	63	31	32	22	16	6
Etelä-Karjala - Södra Karelen	152	74	78	92	47	45	44	22	22	16	5	11
Etelä-Savo - Södra Savolax	121	54	67	75	35	40	38	16	22	8	3	5
Pohjois-Savo - Norra Savolax	237	104	133	146	61	85	67	29	38	24	14	10
Pohjois-Karjala - Norra Karelen	157	59	98	102	39	63	43	15	28	12	5	7
Keski-Suomi - Mellersta Finland	423	198	225	244	110	134	136	65	71	43	23	20
Etelä-Pohjanmaa - Södra Österbotten	201	99	102	119	53	66	55	27	28	27	19	8
Pohjanmaa - Österbotten	529	255	274	393	187	206	108	53	55	28	15	13
Keski-Pohjanmaa - Mellersta Österbotten	79	35	44	41	14	27	30	14	16	8	7	1
Pohjois-Pohjanmaa - Norra Österbotten	694	341	353	445	215	230	211	109	102	38	17	21
Kainuu - Kajanaland	50	23	27	36	16	20	8	3	5	6	4	2
Lappi - Lappland	447	245	202	310	175	135	87	45	42	50	25	25
Ahvenanmaa - Åland	451	217	234	386	181	205	36	18	29	18	18	11

1) Tilastollinen kuntaryhitys 2007 - Statistisk kommungruppning 2007 - Statistical grouping of municipalities 2007

2) Aluejako 1.1.2007 - Områdesindelning 1.1.2007 - Regional division 1.1.2007

3) Ml. rekisteröidyt parisuhteet - Inkl. registrerat partnerskap - Incl. registered partnership

5.14 15-vuotiaiden ja sitä vanhempien suomalaisten maahan- ja maastamuutto lähtö-/tulomaan ja koulutusasteen mukaan 2006

Finländarnas (15 åriga eller äldre) in- och utvandring efter ut-/invandringsland och utbildningsnivå 2006

Finns' (aged 15 or over) immigration and emigration by country of exit/entry and educational level 2006

Lähtömaa Utvandringsland Country of exit	Yhteensä Totalt Total	Perusaste tai tuntematon Grundnivå eller okänd Basic education or unknown	Perusasteen jälkeinen koulutusaste Utbildningsnivå efter grundnivå Level of education after basic education				
			Keskiaste	Alin korkea-aste	Alempi korkeakouluaste	Ylempi korkeakouluaste	Tutkija- koulutusaste
			Mellannivå Upper secondary education	Lägsta högre nivå First stage of tertiary education	Lägre högskolenivå Lower level of upper education	Högre högskolenivå Higher level of upper education	Forskarutbildnings- nivå Second stage of tertiary education

Maahanmuutto - Invandring - Immigration

Yhteensä - Totalt - Total	6617	1957	2285	616	719	943	97
Eurooppa - Europe	5569	1635	2061	518	575	718	62
EU-maat yhteensä - EU-countries total	4857	1485	1764	426	495	633	54
Alankomaat - Netherlands	125	13	42	20	19	24	7
Belgia - Belgium	115	23	25	22	10	34	1
Britannia - United Kingdom	524	78	198	75	59	109	5
Bulgaria	3	-	1	1	-	1	-
Espanja - Spain	476	170	158	55	52	39	2
Irlanti - Ireland	87	5	39	11	19	13	-
Italia - Italy	103	21	47	5	15	12	3
Itävalta - Austria	41	6	17	3	1	14	-
Kreikka - Greece	34	11	9	9	-	5	-
Kypros - Cyprus	9	3	6	-	-	-	-
Latvia	19	1	5	3	6	4	-
Liettua - Lithuania	6	1	1	-	3	1	-
Luxemburg - Luxembourg	41	18	6	1	3	13	-
Malta	3	1	-	-	1	1	-
Portugali - Portugal	22	3	7	8	1	2	1
Puola - Poland	14	3	3	1	4	3	-
Ranska - France	156	39	42	9	19	41	6
Romania	1	-	1	-	-	-	-
Ruotsi - Sweden	2216	900	839	117	182	161	17
Saksa - Germany	462	121	121	58	60	95	7
Slovakia	2	-	2	-	-	-	-
Slovenia	2	-	2	-	-	-	-
Tanska - Denmark	226	24	120	13	28	38	3
Tšekki - Czech Republic	13	3	5	1	1	3	-
Unkari - Hungary	11	-	4	3	2	2	-
Viro - Estonia	146	41	64	11	10	18	2
EU:n ulkopuoliset Pohjoismaat Nordic countries outside EU	497	88	236	64	66	41	2
Islanti - Iceland	42	5	24	1	5	6	1
Norja - Norway	455	83	212	63	61	35	1
Muu Eurooppa - Rest of Europe	215	62	61	28	14	44	6
Afrikka - Africa	51	19	13	6	2	11	-
Amerikka - America	550	177	113	50	65	117	28
Aasia - Asia	285	61	67	32	51	72	2
Oseania - Oceania	101	36	20	4	22	14	5
Tuntematon - Unknown	61	29	11	6	4	11	-

5.14 15-vuotiaiden ja sitä vanhempien suomalaisten maahan- ja maastamuutto lähtö-/tulomaan ja koulutusasteen mukaan 2006
 Finländarnas (15 åriga eller äldre) in- och utvandring efter ut-/invandringsland och utbildningsnivå 2006
 Finns' (aged 15 or over) immigration and emigration by country of exit/entry and educational level 2006

(jatk.)
 (forts.)
 (cont.)

Tulomaa Invandringsland Country of entry	Yhteensä Totalt Total	Perusaste tai tuntematon Grundnivå eller okänd Basic education or unknown	Perusasteen jälkeinen koulutusaste Utbildningsnivå efter grundnivå Level of education after basic education				
			Keskiaste	Alin korkea-aste	Alempi korkeakouluaste	Ylempi korkeakouluaste	Tutkija-koulutusaste
			Mellannivå Upper secondary education	Lägsta högre nivå First stage of tertiary education	Lägre högskolenivå Lower level of upper education	Högre högskolenivå Higher level of upper education	Forskarutbildnings- nivå Second stage of tertiary education

Maastamuutto - Utvandring - Emigration

Yhteensä - Totalt - Total	7716	1586	3020	607	1028	1294	181
Eurooppa - Europe	6302	1314	2657	455	796	956	124
EU-maat yhteensä - EU-countries total	5562	1205	2367	374	688	831	97
Alankomaat - Netherlands	147	13	60	13	28	25	8
Belgia - Belgium	120	2	28	13	18	56	3
Britannia - United Kingdom	861	134	374	65	103	165	20
Bulgaria	2	-	1	-	-	1	-
Espanja - Spain	437	117	175	47	52	44	2
Irlanti - Ireland	184	18	90	4	48	21	3
Italia - Italy	121	21	54	14	14	18	-
Itävalta - Austria	66	4	25	6	14	14	3
Kreikka - Greece	29	8	17	1	-	3	-
Kypros - Cyprus	12	4	6	1	-	1	-
Latvia	21	4	9	4	1	3	-
Liettua - Lithuania	9	2	4	1	1	1	-
Luxemburg - Luxembourg	55	2	16	6	9	19	3
Malta	9	2	2	1	2	1	1
Portugali - Portugal	18	5	4	4	2	2	1
Puola - Poland	13	3	2	1	2	5	-
Ranska - France	200	30	55	13	39	57	6
Romania	3	-	2	-	-	-	1
Ruotsi - Sweden	2221	677	1019	99	203	198	25
Saksa - Germany	422	51	125	33	82	114	17
Slovakia	3	-	2	1	-	-	-
Slovenia	2	-	1	-	1	-	-
Tanska - Denmark	307	33	164	19	44	45	2
Tšekki - Czech Republic	20	-	7	-	5	8	-
Unkari - Hungary	23	-	13	-	4	6	-
Viro - Estonia	257	75	112	28	16	24	2
EU:n ulkopuoliset Pohjoismaat Nordic countries outside EU	473	68	208	52	73	58	14
Islanti - Iceland	45	8	27	1	4	5	-
Norja - Norway	428	60	181	51	69	53	14
Muu Eurooppa - Rest of Europe	267	41	82	29	35	67	13
Afrikka - Africa	85	33	21	6	9	15	1
Amerikka - America	778	141	211	79	125	176	46
Aasia - Asia	391	56	87	47	72	121	8
Oseania - Oceania	155	42	42	18	25	26	2
Tuntematon - Unknown	5	-	2	2	1	-	-

6.01 Avioliiton solmineet iän ja sukupuolen mukaan 1995 - 2006

Personer som ingått äktenskap efter ålder och kön 1995 - 2006
Newly married by age and sex 1995 - 2006

Ikä Alder Age	1995	1996	1997	1998	1999	2000	2001	2002	2003	2004	2005	2006
Miehet - Män - Men												
Yhteensä Totalt - Total	24028	24788	23941	24519	24923	26762	25510	27641	26149	29629	29746	28708
-19	250	249	266	256	268	260	269	240	223	248	262	236
20-24	3450	3368	3151	3245	3315	3344	3031	3075	2779	2897	2968	2762
25-29	8298	8003	7572	7129	6884	7235	7050	7617	7335	7806	8061	7518
30-34	5297	5746	5452	5683	5687	6141	5456	5923	5602	6200	6241	6166
35-39	2667	2830	2836	3083	3346	3720	3549	3808	3724	4303	4211	3989
40-44	1565	1734	1687	1837	1956	2103	2174	2408	2263	2855	2785	2822
45-49	1156	1306	1305	1432	1409	1644	1588	1867	1699	2123	2167	2087
50-54	573	714	817	944	1043	1179	1168	1301	1141	1405	1289	1391
55-59	369	390	423	444	448	581	613	734	761	1000	1028	926
60-64	185	209	182	231	292	261	326	372	346	438	388	483
65-69	109	103	125	129	121	117	149	135	146	194	182	174
70-74	67	81	59	53	79	91	77	103	64	94	81	78
75-	42	55	66	53	75	86	60	58	66	66	83	76
Naiset - Kvinnor - Women												
Yhteensä Totalt - Total	23737	24464	23444	24023	24271	26150	24830	26969	25815	29342	29283	28236
-19	845	852	820	815	830	813	813	779	704	779	773	735
20-24	5765	5579	5400	5443	5322	5648	5100	5047	4663	4826	5002	4626
25-29	8220	8100	7620	7334	7229	7575	7340	8262	8110	8876	8892	8585
30-34	4180	4517	4256	4459	4482	4931	4518	4756	4587	5175	5358	5207
35-39	1945	2163	2056	2329	2556	2838	2614	2956	2878	3598	3300	3105
40-44	1149	1356	1332	1422	1435	1630	1673	1851	1798	2148	2168	2164
45-49	834	964	984	1091	1137	1302	1308	1597	1420	1818	1784	1754
50-54	383	496	488	644	710	781	791	876	825	1023	974	959
55-59	188	213	237	270	281	304	361	469	489	666	609	620
60-64	118	97	123	106	143	160	178	209	191	240	242	288
65-69	61	73	61	58	81	85	71	89	78	105	95	109
70-74	24	36	48	31	42	48	38	42	49	51	46	49
75-	25	18	19	21	23	35	25	36	23	37	40	35

6.02 Ensimmäisen avioliiton solmineet iän ja sukupuolen mukaan 1995 - 2006

Personer som ingått sitt första äktenskap efter ålder och kön 1995 - 2006
First marriages by age and sex 1995 - 2006

Ikä Alder Age	1995	1996	1997	1998	1999	2000	2001	2002	2003	2004	2005	2006
Miehet - Män - Men												
Yhteensä Totalt - Total	19089	19447	18587	18793	19082	20364	19270	20999	20018	22524	22578	21881
-19	250	248	266	255	268	260	269	239	223	248	262	236
20-24	3426	3341	3128	3217	3287	3328	3007	3049	2765	2870	2940	2737
25-29	8014	7715	7301	6877	6641	6996	6855	7437	7164	7575	7837	7303
30-34	4558	4966	4678	4894	4964	5307	4765	5206	4904	5553	5560	5552
35-39	1733	1909	1882	2073	2283	2569	2443	2678	2643	3165	3062	2979
40-44	643	747	738	805	926	1017	1028	1237	1167	1601	1506	1582
45-49	278	322	349	393	414	497	508	655	655	829	797	841
50-54	89	98	157	181	191	246	235	302	281	360	327	344
55-59	48	53	39	55	51	83	92	108	133	199	188	201
60-64	28	23	17	25	24	26	31	59	48	69	58	70
65-69	16	10	27	14	14	19	22	13	24	33	23	23
70-74	5	12	3	2	13	11	11	12	7	13	11	7
75-	1	3	2	2	6	5	4	4	4	9	7	6
Naiset - Kvinnor - Women												
Yhteensä Totalt - Total	19177	19479	18604	18728	18865	20219	19111	20797	19933	22379	22619	21630
-19	843	849	816	814	829	812	812	779	700	779	770	733
20-24	5672	5502	5344	5354	5244	5561	5010	4944	4596	4741	4910	4533
25-29	7727	7623	7133	6890	6795	7109	6922	7856	7712	8419	8434	8147
30-34	3234	3558	3360	3479	3544	3917	3634	3931	3711	4256	4435	4390
35-39	1052	1182	1140	1283	1466	1665	1526	1777	1753	2265	2134	1939
40-44	363	439	449	483	519	610	635	775	756	990	984	962
45-49	171	184	223	259	281	324	349	460	425	543	585	552
50-54	54	73	70	98	112	139	142	153	163	219	206	206
55-59	30	35	31	40	39	43	41	69	78	97	100	113
60-64	22	16	18	15	13	21	27	35	26	36	36	36
65-69	8	13	11	7	13	13	7	10	7	19	11	10
70-74	1	4	6	6	10	5	4	5	6	13	6	5
75-	-	1	3	-	-	-	2	3	-	2	8	4

6.03 Uudelleen avioituneet naiset iän mukaan 1995 - 2006

Omgifta kvinnor efter ålder 1995 - 2006

Newly remarried women by age 1995 - 2006

Ikä Ålder Age	Vuosi - År - Year											
	1995	1996	1997	1998	1999	2000	2001	2002	2003	2004	2005	2006
Yhteensä Totalt - Total	4560	4985	4840	5295	5406	5931	5719	6172	5882	6963	6664	6606
-19	2	3	4	1	1	1	1	-	4	-	3	2
20-24	93	77	56	89	78	87	90	103	67	85	92	93
25-29	493	477	487	444	434	466	418	406	398	457	458	438
30-34	946	959	896	980	938	1014	884	825	876	919	923	817
35-39	893	981	916	1046	1090	1173	1088	1179	1125	1333	1166	1166
40-44	786	917	883	939	916	1020	1038	1076	1042	1158	1184	1202
45-49	663	780	761	832	856	978	959	1137	995	1275	1199	1202
50-54	329	423	418	546	598	642	649	723	662	804	768	753
55-59	158	178	206	230	242	261	320	400	411	569	509	507
60-64	96	81	105	91	130	139	151	174	165	204	206	252
65-69	53	60	50	51	68	72	64	79	71	86	84	99
70-	48	49	58	46	55	78	57	70	66	73	72	75

6.04 Solmitut avioliitot kuukausittain 1995 - 2006

Ingångna äktenskap månadsvis 1995 - 2006

Marriages contracted by month 1995 - 2006

Kuukausi Månad Month	Vuosi - År - Year											
	1995	1996	1997	1998	1999	2000	2001	2002	2003	2004	2005	2006
Yhteensä Totalt - Total	23737	24464	23444	24023	24271	26150	24830	26969	25815	29342	29283	28236
Tammikuu - Januari	848	750	799	949	1001	1162	1146	802	904	1162	1351	1192
Helmi kuu - Februari	877	974	918	1044	991	1334	1131	1743	1305	1609	1538	1609
Maaliskuu - Mars	1003	1151	1117	898	1040	1247	1245	1388	1427	1346	1471	1441
Huhtikuu - April	1317	1128	995	1181	1197	1455	1237	1128	1240	1838	1513	1464
Toukokuu - Maj	2001	1956	1946	1779	1832	1760	1682	2022	2008	2106	2647	2008
Kesä kuu - Juni	3514	4393	3615	3490	2944	3301	3759	3990	3493	3520	3187	3459
Heinä kuu - Juli	5624	4814	4651	4688	5410	5710	4604	4948	4555	6231	6019	5436
Elo kuu - Augusti	3378	4178	4473	4682	3637	3961	3893	4767	4639	4395	4406	4225
Syys kuu - September	1825	1549	1504	1704	2086	2344	2158	1983	1939	2344	2491	2829
Loka kuu - Oktober	958	1015	1031	1275	1219	1124	1204	1258	1450	1665	1559	1422
Marraskuu - November	898	1072	1038	895	917	986	1012	1144	1143	1117	1133	1165
Joulukuu - December	1494	1484	1357	1438	1997	1766	1759	1796	1712	2009	1968	1986

6.05 Avioituvuus ensimmäiseen avioliittoon 1) iän mukaan sekä kokonaisavioituvuus 2) 1995 - 2006

Giftermål i första äktenskapet 1) efter ålder samt total index för första äktenskapet 2) 1995 - 2006

First marriage rate 1) by age and total period first marriage rate 2) 1995 - 2006

Ikä Ålder Age	Vuosi - År - Year											
	1995	1996	1997	1998	1999	2000	2001	2002	2003	2004	2005	2006
Kokonaisavioituvuus Total index för första äktenskap Total period first marriage rate	0,57	0,58	0,56	0,57	0,58	0,62	0,59	0,64	0,61	0,68	0,69	0,66
15-19	5,3	5,3	5,1	5,1	5,2	5,0	5,1	4,9	4,5	5,0	5,0	4,7
20-24	43,8	41,7	39,3	38,2	36,7	38,7	34,9	34,4	31,6	32,2	33,1	30,7
25-29	78,9	78,8	75,3	74,6	74,0	76,1	72,1	79,1	75,2	80,4	79,7	76,3
30-34	50,9	54,1	49,5	50,1	50,8	56,5	53,1	58,7	57,2	66,7	69,2	67,4
35-39	24,9	27,0	25,0	26,8	29,3	32,1	28,4	32,3	31,4	40,6	39,0	36,2
40-44	11,8	13,5	13,2	13,7	14,2	16,1	16,2	19,1	17,9	22,6	21,7	20,6
45-49	7,3	7,4	8,7	9,7	10,1	11,2	11,5	14,5	13,0	16,1	16,8	15,4

1) Ensimmäisen avioliiton solmineet naiset keskiikäiluvun 1 000 15 vuotta täyttänyttä naimatonta naista kohti -

Kvinnor som ingått sitt första äktenskap på 1 000 ogifta kvinnor som fyllt 15 år i medelfolkmängden -

First marriages of women per 1,000 single women of mean population aged 15 or over

2) Katso "Laatuseloste, käsitteet" - Se "Kvalitetsbeskrivning, begrepp" - See "Quality description, concepts"

6.06 Avioituvuus 1) iän ja sukupuolen mukaan 1994 - 2006

Giftermål 1) efter ålder och kön 1994 - 2006

Marriage rate 1) by age and sex 1994 - 2006

Ikä Ålder Age	1994	1995	1996	1997	1998	1999	2000	2001	2002	2003	2004	2005	2006
Miehet - Män - Men													
Yhteensä Totalt - Total	26,1	24,7	25,1	23,8	24,0	24,0	25,4	23,9	25,6	24,0	26,9	26,7	25,5
15-19	1,5	1,5	1,5	1,6	1,5	1,6	1,5	1,6	1,4	1,4	1,5	1,6	1,4
20-24	26,9	23,5	22,5	20,6	20,7	20,8	20,9	19,0	19,3	17,2	17,8	18,1	16,9
25-29	66,3	62,8	61,9	60,3	58,4	57,2	59,5	56,7	59,6	55,9	58,4	59,9	55,6
30-34	54,2	51,3	54,7	51,3	53,2	53,5	58,9	53,5	59,9	58,6	66,3	66,7	64,6
35-39	31,2	31,7	33,1	32,5	34,4	36,4	39,9	37,7	40,3	39,6	46,5	46,7	45,7
40-44	19,7	20,5	22,1	21,0	22,5	23,6	25,1	25,6	28,1	26,0	32,3	31,4	31,8
45-49	16,0	16,1	17,5	17,2	18,5	18,0	20,8	19,7	22,7	20,5	25,5	25,9	24,8
50-54	12,8	13,0	14,6	14,9	15,2	15,2	16,1	15,5	17,0	14,7	18,1	16,5	17,5
55-59	9,0	10,2	10,3	10,8	11,3	11,0	13,2	12,7	13,6	12,5	14,9	14,4	12,7
60-	3,7	3,7	4,0	3,8	3,9	4,7	4,5	4,8	5,1	4,6	5,7	5,1	5,3
Naiset - Kvinnor - Females													
Yhteensä Totalt - Total	22,4	21,1	21,5	20,3	20,6	20,5	21,9	20,6	22,2	21,1	23,8	23,6	22,6
15-19	6,2	5,3	5,4	5,2	5,1	5,2	5,0	5,1	4,9	4,5	5,0	5,0	4,7
20-24	48,7	44,2	41,9	39,4	38,6	37,0	39,1	35,4	34,9	31,8	32,5	33,6	31,1
25-29	84,1	78,5	78,5	75,5	74,8	74,4	76,9	72,7	79,4	75,6	81,1	80,5	77,0
30-34	54,2	52,6	55,4	51,1	52,7	53,0	59,1	55,2	59,7	59,8	69,1	71,8	69,1
35-39	30,3	29,1	31,6	29,3	32,1	34,2	37,1	33,6	37,5	36,4	46,1	43,5	42,1
40-44	16,8	17,6	20,2	19,4	20,4	20,3	22,7	23,0	25,1	23,9	28,0	27,9	27,6
45-49	11,8	12,5	14,0	14,1	15,5	16,0	18,1	17,9	21,5	19,0	24,1	23,5	22,9
50-54	7,2	8,0	9,6	8,6	10,1	10,3	10,7	10,7	11,8	11,1	13,7	13,0	12,6
55-59	4,4	4,0	4,4	4,8	5,5	5,7	5,8	6,4	7,7	7,2	9,1	7,9	7,9
60-	0,6	0,6	0,6	0,7	0,6	0,8	0,9	0,9	1,0	0,9	1,2	1,1	1,3

1) Avioliiton solmineet vastaavan keskiikäluvan 1 000 yli 15-vuotiaista ei-naimisissa ja ei-rekisteröidyssä parisuhteessa olevaa kohti

1) Personer som ingått äktenskap på 1000 icke-gifta och i icke-registrerat partnerskap i motsvarande medelfolkmängd

1) Married per 1,000 non-married and not in registered partnership of respective mean population

6.07 Uudelleenavioituvuus 1) iän mukaan 1994 - 2006

Omgifte1) efter ålder 1994 - 2006

Remarriage rate1) by age 1994 - 2006

Ikä Ålder Age	1994	1995	1996	1997	1998	1999	2000	2001	2002	2003	2004	2005	2006
Uudelleen-avioituvuus Omgiftermål Remarriage rate	9,5	9,4	10,1	9,7	10,6	10,7	11,6	11,1	12,0	11,3	13,4	12,7	12,6
15-19	166,7	181,8	315,8	533,3	95,2	87,0	117,6	166,7	-	421,1	-	285,7	166,7
20-24	84,9	88,2	78,1	58,4	91,8	80,4	93,3	101,4	120,5	79,4	96,5	104,7	107,0
25-29	79,1	73,5	73,9	79,6	78,3	81,4	90,5	84,2	84,1	83,7	97,7	98,2	93,4
30-34	61,6	59,5	60,9	58,0	64,7	63,6	71,8	66,0	65,0	73,8	82,6	87,2	79,7
35-39	38,7	36,1	39,8	37,2	42,3	44,0	47,8	45,0	49,7	48,5	59,8	55,1	58,1
40-44	21,5	22,9	26,5	25,5	27,3	26,9	30,1	30,9	32,4	31,5	35,2	36,5	37,9
45-49	14,7	15,3	17,7	17,3	19,0	19,8	22,7	22,4	26,7	23,6	30,7	29,3	29,6
50-54	8,9	9,8	11,6	10,4	12,2	12,4	12,7	12,7	14,3	13,3	16,4	15,9	15,7
55-59	5,4	4,7	5,1	5,7	6,4	6,7	6,8	7,7	8,9	8,2	10,6	9,1	9,0
60-64	2,3	2,6	2,2	2,8	2,4	3,3	3,5	3,8	4,3	4,1	5,0	4,8	5,5
65-	0,4	0,4	0,4	0,4	0,4	0,5	0,6	0,5	0,6	0,5	0,6	0,6	0,6

1) Uudelleen avioituneet naiset vastaavan keskiikäluvan 1000 naimisissa ollutta naista kohti - Omgifta kvinnor på 1000 tidigare gifta kvinnor i motsvarande medelfolkmängd - Remarried women per 1,000 previously married women of respective mean population

6.08 Ruotsinkielisten avioituvuus 1) iän mukaan 1994 - 2006

Giftermål bland de svenskspråkiga 1) efter ålder 1994 - 2006

Marriage rate of Swedish-speaking population 1) by age 1994 - 2006

Ikä Ålder Age	Vuosi - År - Year												
	1994	1995	1996	1997	1998	1999	2000	2001	2002	2003	2004	2005	2006
Yhteensä Totalt - Total	18,2	18,6	18,4	17,4	16,6	17,3	19,7	17,2	17,9	17,5	19,6	19,1	20,4
15-19	3,5	3,4	3,1	3,0	2,7	2,5	4,6	3,6	3,5	3,2	3,5	1,9	4,0
20-24	36,2	37,0	34,0	33,3	26,5	24,1	28,5	27,4	26,2	21,6	25,8	27,0	32,3
25-29	84,0	86,0	84,2	72,7	74,0	78,9	78,7	74,2	73,3	76,1	77,0	71,8	78,1
30-34	54,2	54,3	58,6	51,7	46,4	52,6	68,1	51,1	60,3	57,1	63,0	71,8	63,4
35-39	23,6	34,3	30,1	26,3	31,5	37,0	41,5	28,5	32,2	31,4	45,5	38,4	41,4
40-44	20,1	15,8	17,5	24,5	20,8	17,9	22,5	23,0	24,2	21,7	24,2	29,4	24,0
45-49	15,1	8,8	14,1	13,1	18,6	16,2	14,8	19,1	17,6	18,4	20,7	17,4	22,9
50-54	5,7	10,7	9,3	8,9	8,8	10,6	14,1	9,4	9,0	12,3	13,4	10,6	16,5
55-59	3,6	4,8	2,6	5,4	4,9	4,8	7,9	5,8	5,1	9,2	8,7	7,7	6,3
60-	0,6	0,4	0,3	0,9	0,6	0,7	0,5	0,6	0,8	0,4	0,7	0,8	1,1

1) Avioliiton solmineet ruotsinkieliset naiset vastaavan keskväkiluvun 1 000 ei-naimisissa olevaa ja ei-rekisteröidyssä parisuhteessa olevaa naista kohti

1) Svenskspråkiga kvinnor som ingått äktenskap på 1 000 icke-gifta kvinnor och kvinnor i icke-registrerat partnerskap i motsvarande medelfolkmängd

1) Married Swedish-speaking women per 1,000 non-married women and women not in registered partnership of respective mean population

6.09 Avioituvuus 1) maakunnittain 1995 - 2006

Giftermål 1) landskapsvis 1995 - 2006

Marriage rate 1) by region 1995 - 2006

Maakunta Landskapet Region	Vuosi - År - Year												
	1995	1996	1997	1998	1999	2000	2001	2002	2003	2004	2005	2006	
Koko maa Hela landet - Whole country	21,1	21,5	20,3	20,6	20,5	21,9	20,6	22,2	21,1	23,8	23,6	22,6	
Uusimaa - Nyland	24,2	24,6	23,7	24,2	24,6	25,6	24,4	26,1	24,1	27,3	26,8	25,1	
Itä-Uusimaa - Östra Nyland	19,1	21,7	19,4	19,7	22,2	24,8	19,4	22,1	21,6	24,9	23,9	23,2	
Varsinais-Suomi - Egentliga Finland	21,2	21,8	19,9	20,6	19,7	21,9	20,7	22,4	21,4	23,2	23,4	22,1	
Satakunta	19,7	20,6	18,7	18,8	19,4	20,5	17,4	20,2	19,3	23,2	23,6	21,9	
Kanta-Häme - Egentliga Tavastland	19,9	20,5	18,1	19,3	18,8	21,4	18,6	21,6	21,0	21,8	22,0	22,3	
Pirkanmaa - Birkaland	20,7	21,8	20,5	21,3	20,8	22,5	21,6	24,3	22,1	25,3	25,5	23,9	
Päijät-Häme - Päijänne-Tavastland	18,6	17,6	15,7	17,0	17,7	20,1	17,3	18,1	18,4	21,3	20,6	19,8	
Kymenlaakso - Kymmenedalen	19,4	18,4	18,5	18,3	18,8	19,4	17,9	19,1	18,5	21,3	20,4	20,3	
Etelä-Karjala - Södra Karelen	16,8	18,3	17,8	17,4	17,2	17,4	17,0	18,3	17,8	19,6	19,3	18,6	
Etelä-Savo - Södra Savolax	17,8	17,0	15,7	15,5	15,6	16,1	15,6	16,4	15,4	17,0	17,2	17,3	
Pohjois-Savo - Norra Savolax	18,9	18,3	17,2	18,1	16,2	18,8	17,0	17,8	18,2	20,2	19,6	19,5	
Pohjois-Karjala - Norra Karelen	18,5	17,5	16,4	16,2	15,8	16,3	15,6	15,9	16,0	18,6	18,7	17,7	
Keski-Suomi - Mellersta Finland	20,6	19,8	19,0	18,9	18,0	19,7	19,3	21,4	20,2	22,6	22,6	21,5	
Etelä-Pohjanmaa - Södra Österbotten	19,5	20,6	20,4	21,5	19,2	18,3	17,9	19,1	18,8	21,0	21,9	19,5	
Pohjanmaa - Österbotten	22,5	22,0	20,8	18,4	19,9	22,1	20,3	21,6	20,7	23,8	24,8	24,6	
Keski-Pohjanmaa - Mellersta Österbotten	24,6	22,3	23,1	23,0	22,6	22,7	21,0	25,3	21,5	23,4	22,9	26,2	
Pohjois-Pohjanmaa - Norra Österbotten	23,9	24,9	23,2	23,1	24,1	25,6	25,9	26,5	24,9	28,6	27,4	26,7	
Kainuu - Kajanaland	17,6	17,7	17,7	15,4	15,8	14,3	13,9	14,5	15,8	18,6	17,9	17,2	
Lappi - Lappland	17,1	20,1	18,3	17,4	17,0	18,6	16,6	17,8	18,1	19,7	19,4	19,3	
Ahvenanmaa - Åland	19,4	20,7	22,1	16,0	14,4	20,9	16,5	14,7	17,6	21,6	17,6	18,1	

1) Avioliiton solmineet naiset vastaavan keskväkiluvun 1 000 yli 15-vuotiaista ei-naimisissa ja ei-rekisteröidyssä parisuhteessa olevaa naista kohti

1) Kvinnor som ingått äktenskap på 1000 icke-gifta kvinnor och kvinnor i icke-registrerat partnerskap i motsvarande medelfolkmängd

1) Married women per 1,000 non-married women and women not in registered partnership of respective mean population

6.10 Avioliiton solmineet iän (1-vuotislukuan), sukupuolen, aikaisemman siviilisäädyn ja avioliiton järjestysluvun mukaan 2006

Personer som ingått äktenskap efter ålder (ettårsgrupper), kön, tidigare civilstånd och äktenskapets ordningsnummer 2006
 Newly married by age (one-year groups), sex, previous marital status and order of marriage 2006

Ikä Alder Age	Miehet - Män - Males								Naiset - Kvinnor - Females							
	Yhteensä Total	Aikaisempi siviilisääty Previous marital status			Avioliiton järjestysluku Äktenskapets ordningsnummer Order of marriage				Yhteensä Total	Aikaisempi siviilisääty 1) Previous marital status 1)			Avioliiton järjestysluku Äktenskapets ordningsnummer Order of marriage			
		Naimaton Ogilt Single	Eronnut Frånskild Divorced	Leski Änkling Widowed	1	2	3	4-		Naimaton Ogilt Single	Eronnut Frånskild Divorced	Leski Änka Widowed	1	2	3	4-
Yhteensä	28708	21881	6467	360	21881	5800	870	157	28236	21630	6178	428	21630	5568	854	184
Totalt - Total																
15	-	-	-	-	-	-	-	-	-	-	-	-	-	-	-	-
16	-	-	-	-	-	-	-	-	2	2	-	-	2	-	-	-
17	4	4	-	-	4	-	-	-	36	36	-	-	36	-	-	-
18	69	69	-	-	69	-	-	-	286	285	-	1	285	1	-	-
19	163	163	-	-	163	-	-	-	411	410	1	-	410	1	-	-
20	265	264	1	-	264	1	-	-	506	505	1	-	505	1	-	-
21	370	368	2	-	368	2	-	-	696	681	15	-	681	15	-	-
22	524	523	1	-	523	1	-	-	856	835	21	-	835	21	-	-
23	708	702	6	-	702	6	-	-	1114	1090	24	-	1090	23	1	-
24	895	880	14	1	880	15	-	-	1454	1422	30	2	1422	31	1	-
25	1213	1194	19	-	1194	19	-	-	1728	1676	51	1	1676	49	3	-
26	1420	1388	32	-	1388	31	1	-	1697	1637	59	1	1637	59	1	-
27	1560	1522	38	-	1522	35	3	-	1803	1709	93	1	1709	91	2	1
28	1681	1633	48	-	1633	45	3	-	1684	1590	92	2	1590	86	6	2
29	1644	1566	72	6	1566	74	4	-	1673	1535	135	3	1535	132	6	-
30	1547	1471	73	3	1471	70	6	-	1461	1329	131	1	1329	122	10	-
31	1409	1303	106	-	1303	98	7	1	1123	983	139	1	983	129	8	3
32	1211	1071	138	2	1071	133	7	-	1012	844	165	3	844	151	14	3
33	1047	908	138	1	908	130	9	-	824	640	179	5	640	167	11	6
34	952	799	150	3	799	145	8	-	787	594	189	4	594	175	16	2
35	931	757	170	4	757	157	15	2	709	497	208	4	497	193	17	2
36	863	674	189	-	674	178	11	-	628	417	209	2	417	189	17	5
37	758	543	214	1	543	197	17	1	603	362	233	8	362	205	27	9
38	729	524	204	1	524	179	21	5	581	344	231	6	344	207	22	8
39	708	481	225	2	481	198	27	2	584	319	261	4	319	226	37	2
40	658	412	242	4	412	220	23	3	552	301	248	3	301	215	29	7
41	619	371	243	5	371	210	33	5	457	211	240	6	211	206	32	8
42	542	286	255	1	286	219	35	2	434	176	254	4	176	212	39	7
43	513	273	238	2	273	206	29	5	368	151	212	5	151	181	31	5
44	490	240	241	9	240	207	37	6	353	123	226	4	123	185	35	10
45	424	185	234	5	185	206	27	6	315	115	192	8	115	165	31	4
46	410	170	235	5	170	196	40	4	303	94	203	6	94	174	28	7
47	386	152	229	5	152	206	26	2	315	98	209	8	98	172	39	6
48	349	123	222	4	123	198	26	2	301	87	207	7	87	165	39	10
49	518	211	296	11	211	267	37	3	520	158	356	6	158	313	38	11
50	362	93	258	11	93	224	37	8	230	53	141	36	53	143	29	5
51	272	81	182	9	81	157	27	7	197	47	135	15	47	115	28	7
52	272	51	208	13	51	183	32	6	183	40	130	13	40	118	20	5
53	231	62	164	5	62	133	28	8	177	37	122	18	37	105	27	8
54	254	57	191	6	57	163	30	4	172	29	131	12	29	109	24	10
55	203	49	142	12	49	126	26	2	139	23	102	14	23	92	20	4
56	201	54	136	11	54	122	14	11	147	26	107	14	26	89	24	8
57	181	42	127	12	42	103	34	2	129	28	89	12	28	72	25	4
58	176	29	128	19	29	111	31	5	86	17	59	10	17	55	11	3
59	165	27	124	14	27	106	23	9	119	19	78	22	19	79	19	2
60	178	29	128	21	29	115	25	9	88	6	63	19	6	59	20	3
61	106	17	76	13	17	64	16	9	62	10	40	12	10	39	11	2
62	74	6	55	13	6	42	20	6	58	6	33	19	6	42	7	3
63	60	8	48	4	8	36	12	4	35	7	21	7	7	18	10	-
64	65	10	46	9	10	39	13	3	45	7	24	14	7	34	4	-
65	45	4	28	13	4	34	6	1	29	2	15	12	2	21	6	-
66	30	3	23	4	3	20	7	-	27	3	11	13	3	20	3	1
67	25	4	15	6	4	14	5	2	20	1	12	7	1	17	2	-
68	45	6	25	14	6	27	8	4	16	2	12	2	2	13	1	-
69	29	6	17	6	6	20	2	1	17	2	9	6	2	12	3	-
70	18	2	11	5	2	10	4	2	11	1	6	4	1	6	4	-
71	21	1	10	10	1	14	6	-	18	3	9	6	3	13	2	-
72	21	1	13	7	1	17	3	-	5	-	4	1	-	1	4	-
73	7	1	1	5	1	6	-	-	7	1	2	4	1	5	1	-
74	11	2	3	6	2	7	1	1	8	-	3	5	-	5	3	-
75	11	-	8	3	-	9	1	1	5	-	2	3	-	4	1	-
76	7	1	3	3	1	6	-	-	6	1	1	4	1	4	1	-
77	8	2	4	2	2	6	-	-	5	-	1	4	-	3	2	-
78	3	-	1	2	-	3	-	-	4	1	1	2	1	3	-	-
79	10	-	7	3	-	9	-	1	5	-	1	4	-	4	-	1
80-	37	3	10	24	3	25	7	2	10	2	-	8	2	6	2	-

1) Ei yhtään rekisteröidystä parisuhteesta eronnutta tai leskeytynyttä vuonna 2006
 1) Inte en enda frånskild eller änka/änkling efter registrerat partnerskap år 2006
 1) No persons divorced or widowed from registered partnership in 2006.

6.11 Avioliiton solmineet syntymävuoden, sukupuolen, aikaisemman siviilisäädyn ja avioliiton järjestysluvun mukaan 2006

Personer som ingått äktenskap efter födelseår, kön, tidigare civilstånd och äktenskapets ordningsnummer 2006

Newly married by year of birth, sex, previous marital status and order of marriage 2006

Syntymä- vuosi Födelseår Year of birth	Miehet - Män - Males								Naiset - Kvinnor - Females							
	Yhteensä Totalt Total	Aikaisempi siviilisääty Tidigare civilstånd Previous marital status			Avioliiton järjestysluku Äktenskapets ordningsnummer Order of marriage				Yhteensä Totalt Total	Aikaisempi siviilisääty 1) Tidigare civilstånd 1) Previous marital status 1)			Avioliiton järjestysluku Äktenskapets ordningsnummer Order of marriage			
		Naimaton Ogift Single	Eronnut Fränskild Divorced	Leski Änkling Widowed	1	2	3	4-		Naimaton Ogift Single	Eronnut Fränskild Divorced	Leski Änka Widowed	1	2	3	4-
Yhteensä Totalt - Total	28708	21881	6467	360	21881	5800	870	157	28236	21630	6178	428	21630	5568	854	184
1989	2	2	-	-	2	-	-	-	17	17	-	-	17	-	-	-
1988	24	24	-	-	24	-	-	-	171	171	-	-	171	-	-	-
1987	115	115	-	-	115	-	-	-	313	312	1	-	312	1	-	-
1986	224	224	-	-	224	-	-	-	471	470	-	1	470	1	-	-
1985	319	318	1	-	318	1	-	-	597	586	11	-	586	11	-	-
1984	438	437	1	-	437	1	-	-	786	774	12	-	774	12	-	-
1983	610	607	3	-	607	3	-	-	995	967	28	-	967	28	-	-
1982	822	812	9	1	812	10	-	-	1266	1244	21	1	1244	21	1	-
1981	1066	1048	18	-	1048	18	-	-	1681	1635	45	1	1635	43	3	-
1980	1376	1345	31	-	1345	30	1	-	1691	1636	54	1	1636	54	1	-
1979	1442	1409	33	-	1409	32	1	-	1768	1694	72	2	1694	73	1	-
1978	1668	1628	40	-	1628	37	3	-	1745	1645	99	1	1645	91	7	2
1977	1657	1590	63	4	1590	62	5	-	1692	1592	98	2	1592	96	3	1
1976	1624	1552	68	4	1552	72	-	-	1594	1436	155	3	1436	147	11	-
1975	1457	1355	101	1	1355	91	10	1	1232	1108	124	-	1108	113	9	2
1974	1323	1208	114	1	1208	108	7	-	1084	926	156	2	926	147	9	2
1973	1068	920	146	2	920	140	8	-	882	702	173	7	702	164	11	5
1972	1019	874	143	2	874	136	9	-	788	603	184	1	603	166	15	4
1971	918	767	149	2	767	142	9	-	777	578	194	5	578	178	19	2
1970	889	713	173	3	713	158	16	2	654	422	228	4	422	211	18	3
1969	813	602	211	-	602	195	15	1	607	399	203	5	399	184	15	9
1968	750	530	219	1	530	202	17	1	606	361	237	8	361	210	27	8
1967	704	496	205	3	496	177	26	5	563	303	258	2	303	221	35	4
1966	705	461	242	2	461	217	24	3	598	338	256	4	338	228	29	3
1965	644	383	258	3	383	225	31	5	457	229	222	6	229	196	23	9
1964	575	334	236	5	334	209	29	3	479	206	268	5	206	218	48	7
1963	510	280	228	2	280	193	33	4	392	152	236	4	152	202	31	7
1962	505	246	256	3	246	221	32	6	365	145	215	5	145	179	33	8
1961	475	225	242	8	225	212	34	4	319	111	203	5	111	166	35	7
1960	400	167	227	6	167	201	28	4	316	110	197	9	110	173	29	4
1959	401	163	233	5	163	193	41	4	308	96	206	6	96	174	31	7
1958	345	126	216	3	126	197	20	2	303	93	203	7	93	160	42	8
1957	380	129	240	11	129	217	32	2	348	103	238	7	103	197	35	13
1956	515	198	305	12	198	270	39	8	466	133	302	31	133	289	38	6
1955	320	81	230	9	81	194	38	7	206	45	143	18	45	124	30	7
1954	248	60	179	9	60	161	24	3	160	30	122	8	30	105	20	5
1953	261	60	192	9	60	157	33	11	187	44	123	20	44	109	29	5
1952	247	60	183	4	60	151	32	4	170	31	126	13	31	110	19	10
1951	236	54	171	11	54	155	24	3	160	30	116	14	30	100	22	8
1950	199	54	136	9	54	120	17	8	145	27	106	12	27	87	24	7
1949	169	37	120	12	37	104	23	5	143	23	104	16	23	93	22	5
1948	196	41	136	19	41	112	40	3	101	21	68	12	21	59	17	4
1947	156	26	115	15	26	103	19	8	98	22	62	14	22	58	17	1
1946	191	35	138	18	35	121	24	11	96	9	71	16	9	66	18	3
1945	128	17	94	17	17	84	22	5	81	7	55	19	7	57	15	2
1944	84	11	63	10	11	43	21	9	61	9	35	17	9	40	10	2
1943	67	5	52	10	5	45	12	5	43	6	25	12	6	25	10	2
1942	56	10	39	7	10	27	16	3	34	4	21	9	4	26	4	-
1941	71	9	49	13	9	49	10	3	45	6	25	14	6	36	3	-
1940	29	2	21	6	2	22	5	-	23	3	8	12	3	12	7	1
1939	27	5	18	4	5	16	5	1	29	2	17	10	2	24	3	-
1938	29	3	21	5	3	17	6	3	13	2	6	5	2	10	1	-
1937	43	9	20	14	9	25	6	3	22	3	15	4	3	17	2	-
1936	25	2	15	8	2	19	3	1	10	1	4	5	1	6	3	-
1935	17	2	8	7	2	9	5	1	12	1	8	3	1	6	5	-
1934	22	-	14	8	-	18	4	-	15	2	8	5	2	10	3	-
1933	14	1	6	7	1	11	2	-	4	-	2	2	-	3	1	-
1932	9	2	2	5	2	6	1	-	6	1	-	5	1	3	2	-
1931	10	1	5	4	1	7	1	1	9	-	4	5	-	7	2	-
1930	9	-	4	5	-	8	-	1	3	-	1	2	-	2	1	-
1929	8	2	5	1	2	6	-	-	7	1	1	5	1	5	1	-
1928	6	1	2	3	1	5	-	-	4	-	2	2	-	2	2	-
1927	4	-	3	1	-	3	-	1	6	1	1	4	1	4	-	1
1926	11	1	7	3	1	9	-	1	2	-	-	2	-	2	-	-
1925	7	-	2	5	-	5	1	1	3	2	-	1	2	1	-	-
1924	10	1	3	6	1	8	1	-	3	-	-	3	-	1	2	-
1923	3	-	1	2	-	2	1	-	-	-	-	-	-	-	-	-
1922	2	-	1	1	-	2	-	-	-	-	-	-	-	-	-	-
1921	1	-	-	1	-	1	-	-	1	-	-	1	-	1	-	-
1920	4	-	1	3	-	1	3	-	-	-	-	-	-	-	-	-
1919	1	-	-	1	-	1	-	-	1	-	-	1	-	1	-	-
1918	-	-	-	-	-	-	-	-	-	-	-	-	-	-	-	-
1917	4	1	-	3	1	3	-	-	1	-	-	1	-	1	-	-
1916	1	-	-	1	-	-	1	-	1	-	-	1	-	1	-	-
1915	-	-	-	-	-	-	-	-	-	-	-	-	-	-	-	-

1) Ei yhtään rekisteröidystä parisuhteesta eronnutta tai leskeytynyttä vuonna 2006

1) Inte en enda fränskild eller änka/änkling efter registrerat partnerskap år 2006

1) No persons divorced or widowed from registered partnership in 2006.

6.12 Avioliiton solmineet naiset siviilisäädyn, puolison siviilisäädyn ja naisen iän mukaan 2006

Kvinnor som ingått äktenskap efter civilstånd, makens civilstånd och kvinnans ålder 2006

Newly married women by marital status, marital status of spouse and age of woman 2006

Siviilisääty Civilstånd Marital status	Yhteensä Totalt Total	Naisen ikä - Kvinnans ålder - Age of woman											
		-19	20-24	25-29	30-34	35-39	40-44	45-49	50-54	55-59	60-64	65-69	70-
Yhteensä Totalt - Total	28236	735	4626	8585	5207	3105	2164	1754	959	620	288	109	84
Naimaton nainen - Ogift kvinna - Single woman													
Yhteensä Totalt - Total	21630	733	4533	8147	4390	1939	962	552	206	113	36	10	9
Naimaton mies 1)	18384	609	4122	7434	3715	1414	621	299	107	46	10	4	3
Eronnut mies 2)	2340	22	181	470	522	456	295	229	86	57	15	4	3
Leskimies 3)	87	1	6	6	10	13	10	12	7	8	10	2	2
Tuntematon - Unknown	819	101	224	237	143	56	36	12	6	2	1	-	1
Eronnut nainen - Fränskild kvinna - Divorced woman													
Yhteensä Totalt - Total	6178	1	91	430	803	1142	1180	1167	659	435	181	59	30
Naimaton mies 1)	2474	-	55	275	476	579	458	331	153	84	43	14	6
Eronnut mies 2)	3240	-	23	105	275	505	649	761	457	309	106	35	15
Leskimies 3)	164	-	-	2	2	4	20	33	26	35	24	10	8
Tuntematon - Unknown	300	1	13	48	50	54	53	42	23	7	8	-	1
Leskinainen - Änka - Widowed woman													
Yhteensä Totalt - Total	428	1	2	8	14	24	22	35	94	72	71	40	45
Naimaton mies 1)	135	-	2	6	9	14	9	16	27	24	15	6	7
Eronnut mies 2)	207	-	-	2	1	9	12	17	57	36	36	18	19
Leskimies 3)	73	-	-	-	1	-	1	2	7	10	18	16	18
Tuntematon - Unknown	13	1	-	-	3	1	-	-	3	2	2	-	1

1) Ogift man - Single man, 2) Fränskild man - Divorced man, 3) Änkling - Widowed man

6.13 Avioliiton solmineet naiset iän ja puolison iän mukaan 2006

Kvinnor som ingått äktenskap efter ålder och makens ålder 2006

Newly married women by age and by age of spouse 2006

Puolison ikä Makens ålder Age of spouse	Yhteensä Totalt Total	Naisen ikä - Kvinnans ålder - Age of woman											
		-19	20-24	25-29	30-34	35-39	40-44	45-49	50-54	55-59	60-64	65-69	70-
Yhteensä Totalt - Total	28236	735	4626	8585	5207	3105	2164	1754	959	620	288	109	84
-19	237	150	71	10	3	2	1	-	-	-	-	-	-
20-24	2872	419	1865	460	81	26	9	5	5	1	1	-	-
25-29	7636	126	2055	4495	767	126	46	17	3	1	-	-	-
30-34	6169	28	450	2678	2320	495	129	49	11	8	1	-	-
35-39	3847	6	127	673	1373	1153	370	108	29	6	1	1	-
40-44	2659	3	34	186	451	827	769	288	78	14	7	2	-
45-49	1969	1	14	59	142	319	556	623	176	66	11	2	-
50-54	1259	-	6	15	47	130	199	401	313	114	24	4	6
55-59	845	1	3	8	18	21	70	191	227	213	72	14	7
60-64	437	1	-	1	5	4	11	60	95	140	90	25	5
65-69	155	-	1	-	-	2	2	6	16	36	47	34	11
70-	151	-	-	-	-	-	2	6	6	21	34	27	55

6.14 Avioliiton solmineet ruotsinkieliset naiset iän ja puolison iän mukaan 2006

Svenskspråkiga kvinnor som ingått äktenskap efter ålder och makens ålder 2006
Newly married Swedish-speaking women by age and by age of spouse 2006

Puolison ikä Makens ålder Age of spouse	Yhteensä Totalt Total	Naisen ikä - Kvinnans ålder - Age of woman											
		-19	20-24	25-29	30-34	35-39	40-44	45-49	50-54	55-59	60-64	65-69	70-
Yhteensä Totalt - Total	1336	34	229	430	238	148	84	73	52	22	14	5	7
-19	8	5	2	-	1	-	-	-	-	-	-	-	-
20-24	134	20	85	26	2	1	-	-	-	-	-	-	-
25-29	382	9	109	222	37	3	1	1	-	-	-	-	-
30-34	319	-	21	151	110	28	8	1	-	-	-	-	-
35-39	168	-	6	24	61	58	13	4	2	-	-	-	-
40-44	108	-	2	6	18	36	30	11	5	-	-	-	-
45-49	83	-	2	1	5	14	22	30	7	2	-	-	-
50-54	59	-	2	-	4	7	8	15	18	3	2	-	-
55-59	39	-	-	-	-	-	1	8	17	11	2	-	-
60-64	17	-	-	-	-	1	1	3	3	3	4	2	-
65-69	8	-	-	-	-	-	-	-	-	2	3	1	2
70-	11	-	-	-	-	-	-	-	-	1	3	2	5

6.15 Avioliiton solmineet miehet kielen ja puolison kielen ja iän mukaan 2006

Män som ingått äktenskap efter språk och makans språk och ålder 2006
Newly married men by mother tongue and by mother tongue and age of spouse 2006

Miehen kieli Männens språk Mother tongue of man	Yhteensä Totalt Total	Puolison kieli - Makans språk - Mother tongue of spouse						Puolison ikä - Makans ålder - Age of spouse				
		Suomi Finska Finnish	Ruotsi Svenska Swedish	Venäjä Ryska Russian	Englanti Engelska English	Arabia Arabiska Arabic	Muu Annat Other	15-24	25-34	35-44	45-54	55-
Yhteensä - Totalt - Total	28708	24988	1273	236	42	11	2158	5490	13965	5404	2744	1105
Suomi - Finska - Finnish	25850	23996	414	134	35	5	1266	4719	12626	4930	2558	1017
Ruotsi - Svenska - Swedish	1483	571	817	9	2	-	84	252	751	282	131	67
Venäjä - Ryska - Russian	236	25	-	68	-	-	143	101	101	20	8	6
Englanti - Engelska - English	119	92	10	-	1	-	16	27	63	18	6	5
Arabia - Arabiska - Arabic	112	29	3	1	-	6	73	58	36	13	4	1
Muu tai tuntematon - Annat eller okänt - Other or unknown	908	275	29	24	4	-	576	333	388	141	37	9

6.16 Avioliiton solmineet naiset kielen ja puolison kielen ja iän mukaan 2006

Kvinnor som ingått äktenskap efter språk och makens språk och ålder 2006
Newly married women by mother tongue and by mother tongue and age of spouse 2006

Naisen kieli Kvinnans språk Mother tongue of woman	Yhteensä Totalt Total	Puolison kieli - Makens språk - Mother tongue of spouse						Puolison ikä - Makens ålder - Age of spouse				
		Suomi Finska Finnish	Ruotsi Svenska Swedish	Venäjä Ryska Russian	Viro Estniska Estonian	Vietnam Vietnamsiska Vietnamese	Muu Annat Other	15-24	25-34	35-44	45-54	55-
Yhteensä - Totalt - Total	28236	24920	1435	101	39	19	1722	3109	13805	6506	3228	1588
Suomi - Finska - Finnish	25789	24048	578	25	24	5	1109	2758	12585	5989	2983	1474
Ruotsi - Svenska - Swedish	1336	415	822	-	-	1	98	142	701	276	142	75
Venäjä - Ryska - Russian	315	131	9	68	3	-	104	58	122	77	42	16
Viro - Estniska - Estonian	110	75	3	2	12	-	18	11	38	35	15	11
Vietnam - Vietnamsiska - Vietnamese	65	6	1	-	-	13	45	17	34	11	2	1
Muu tai tuntematon - Annat eller okänt - Other or unknown	621	245	22	6	-	-	348	123	325	118	44	11

6.17 Avioliiton solmineet miehet iän ja puolison asuinmaan mukaan 2006

Män som ingått äktenskap efter ålder och makans boningsland 2006
Newly married men by age and spouse's country of residence 2006

Puolison asuinmaa Makens boningsland Spouse's country of residence	Yhteensä Totalt Total	Miehen ikä - Mannens ålder - Age of man											
		-19	20-24	25-29	30-34	35-39	40-44	45-49	50-54	55-59	60-64	65-69	70-
Yhteensä - Totalt - Total	28708	236	2762	7518	6166	3989	2822	2087	1391	926	483	174	154
Suomi - Finland	27001	211	2621	7248	5897	3732	2586	1922	1238	826	424	151	145
Ulkomaat yhteensä	1707	25	141	270	269	257	236	165	153	100	59	23	9
Utländet totalt - Foreign country total													
Eurooppa - Europa - Europe	708	7	57	97	97	84	94	79	80	54	36	17	5
Entinen Serbia ja Montenegro -	21	-	8	6	5	-	1	1	-	-	-	-	-
Förra/Former Serbia och/and Montenegro													
Romania - Rumänien - Romania	13	1	3	3	1	1	-	1	2	1	-	-	-
Saksa - Tyskland - Germany	11	-	1	1	2	-	5	-	-	1	1	-	-
Serbia	14	1	9	2	2	-	-	-	-	-	-	-	-
Turkki - Turkiet - Turkey	50	1	5	11	15	11	4	2	1	-	-	-	-
Ukraina - Ukraine	26	-	-	5	4	5	4	3	2	-	2	-	1
Venäjä - Ryssland - Russia	439	3	20	46	47	48	53	60	67	45	30	16	4
Viro - Estland - Estonia	47	1	3	4	4	7	10	6	6	3	2	1	-
Muu Eurooppa - Övriga Europa - Other Europe	87	-	8	19	17	12	17	6	2	4	1	-	-
Afrikka - Afrika - Africa	136	3	6	18	28	32	29	13	4	3	-	-	-
Algeria - Algeriet	26	-	1	1	6	5	8	3	2	-	-	-	-
Anqola	17	1	2	5	2	3	3	1	-	-	-	-	-
Egypti - Egypten - Egypt	12	-	2	-	6	2	2	-	-	-	-	-	-
Eritrea	12	-	-	-	1	4	3	2	1	1	-	-	-
Etelä-Afrikka - Sydafrika - South Africa	11	-	-	1	-	5	2	2	-	1	-	-	-
Etiopia - Etiopien - Ethiopia	10	-	1	-	1	1	5	-	1	1	-	-	-
Muu Afrikka - Övriga Afrika - Other Africa	48	2	-	11	12	12	6	5	-	-	-	-	-
Amerikka - Amerika - America	104	2	17	17	26	7	14	12	2	2	5	-	-
USA - United States	30	2	7	4	12	1	1	2	-	1	-	-	-
Argentiina - Argentina	27	-	5	1	7	2	7	4	1	-	-	-	-
Brasilia - Brasilien - Brazil	10	-	1	5	2	1	-	1	-	-	-	-	-
Chile	9	-	-	1	1	1	1	3	-	-	2	-	-
Muu Amerikka - Övriga Amerika - Other America	28	-	4	6	4	2	5	2	1	1	3	-	-
Aasia - Asien - Asia	613	9	55	112	82	109	84	49	56	35	16	4	2
Afganistan - Afghanistan	279	-	9	30	36	59	41	28	35	22	13	4	2
Armenia	80	3	10	22	3	10	18	4	6	3	1	-	-
Azerbaidžan - Azerbaidžjan - Azerbaijan	56	-	7	11	10	3	11	3	7	4	-	-	-
Bangladesh	27	-	3	6	2	9	3	2	1	-	1	-	-
Bhutan	22	-	2	2	2	1	6	4	2	3	-	-	-
Filippiinit - Filippiinerna - Philippines	18	-	2	5	5	5	1	-	-	-	-	-	-
Georgia - Georgien	18	-	1	10	5	1	-	1	-	-	-	-	-
Hongkong - Hong Kong	17	-	3	4	4	3	1	1	1	-	-	-	-
Indonesia - Indonesien	15	2	2	1	5	4	1	-	-	-	-	-	-
Intia - Indien - India	15	1	3	7	1	2	-	1	-	-	-	-	-
Irak - Iraq	12	1	6	4	-	1	-	-	-	-	-	-	-
Iran	9	-	4	-	1	1	1	1	-	1	-	-	-
Muu Aasia - Övriga Asien - Other Asia	45	2	3	10	8	10	1	4	4	2	1	-	-
Oseania - Oceanien - Oceania	3	-	-	-	2	-	-	1	-	-	-	-	-
Tuntematon - Okänt - Unknown	143	4	6	26	34	25	15	11	11	6	2	2	1

6.18 Avioliiton solmineet naiset iän ja puolison asuinmaan mukaan 2006

Kvinnor som ingått äktenskap efter ålder och makens boningsland 2006
Newly married women by age and spouse's country of residence 2006

Puolison asuinmaa Makens boningsland Spouse's country of residence	Yhteensä Totalt Total	Naisen ikä - Kvinnans ålder - Age of woman											
		-19	20-24	25-29	30-34	35-39	40-44	45-49	50-54	55-59	60-64	65-69	70-
Yhteensä - Totalt - Total	28236	735	4626	8585	5207	3105	2164	1754	959	620	288	109	84
Suomi - Finland	26999	629	4377	8272	4986	2985	2068	1694	923	603	275	108	79
Ulkomaat yhteensä	1237	106	249	313	221	120	96	60	36	17	13	1	5
Utländet totalt - Foreign country total													
Eurooppa - Europa - Europe	507	42	90	132	101	49	38	26	14	6	7	-	2
Alankomaat - Nederländerna - Netherlands	11	-	3	3	1	3	1	-	-	-	-	-	-
Britannia - Storbritannien - United Kingdom	66	1	11	24	15	9	3	1	1	-	-	-	1
Entinen Serbia ja Montenegro	28	8	7	4	3	3	-	2	1	-	-	-	-
Förra/Former Serbia och/and Montenegro													
Espanja - Spanien - Spain	10	-	3	4	3	-	-	-	-	-	-	-	-
Italia - Italien - Italy	31	3	5	7	5	3	3	4	-	-	1	-	-
Norja - Norge - Norway	10	1	3	2	2	1	1	-	-	-	-	-	-
Ranska - Frankrike - France	13	1	3	7	-	-	2	-	-	-	-	-	-
Ruotsi - Sverige - Sweden	34	-	5	8	9	4	3	2	2	1	-	-	-
Saksa - Tyskland - Germany	45	1	10	12	12	3	4	2	-	-	1	-	-
Serbia	10	2	5	1	-	1	1	-	-	-	-	-	-
Turkki - Turkiet - Turkey	96	12	16	19	18	9	8	8	2	2	2	-	-
Venäjä - Ryssland - Russia	68	5	6	20	12	5	7	3	4	2	3	-	1
Viro - Estland - Estonia	13	1	3	2	4	1	1	-	1	-	-	-	-
Muu Eurooppa - Övriga Europa - Other Europe	72	7	10	19	17	7	4	4	3	1	-	-	-

6.18 Avioliiton solmineet naiset iän ja puolison asuinmaan mukaan 2006

Kvinnor som ingått äktenskap efter ålder och makens boningsland 2006
Newly married women by age and spouse's country of residence 2006(jatk.)
(forts.)
(cont.)

Puolison asuinmaa Makens boningsland Spouse's country of residence	Yhteensä Totalt Total	Naisen ikä - Kvinnans ålder - Age of woman											
		-19	20-24	25-29	30-34	35-39	40-44	45-49	50-54	55-59	60-64	65-69	70-
Afrikka - Afrika - Africa	187	7	35	48	23	27	23	10	8	5	1	-	-
Algeria - Algeriet	10	1	-	2	1	2	3	1	-	-	-	-	-
Egypti - Egypten - Egypt	26	1	6	7	4	5	1	1	-	1	-	-	-
Gambia	13	1	-	4	-	3	3	1	1	-	-	-	-
Marokko - Marocko - Morocco	25	-	4	6	1	3	6	1	3	1	-	-	-
Nigeria	22	-	3	9	4	2	3	-	1	-	-	-	-
Tunisia - Tunisien - Tunisia	19	-	3	-	4	3	2	3	-	3	1	-	-
Muu Afrika - Övriga Afrika - Other Africa	72	4	19	20	9	9	5	3	3	-	-	-	-
Amerikka - Amerika - America	146	6	40	43	23	10	13	7	1	-	2	-	1
Kanada - Canada	17	-	4	4	5	3	1	-	-	-	-	-	-
USA - United States	82	3	27	21	13	4	7	3	1	-	2	-	1
Muu Amerikka - Övriga Amerika - Other America	47	3	9	18	5	3	5	4	-	-	-	-	-
Asia - Asien - Asia	195	36	50	36	33	14	10	7	8	-	1	-	-
Afganistan - Afghanistan	15	5	4	3	-	1	1	1	-	-	-	-	-
Intia - Indien - India	16	1	1	5	4	2	1	-	2	-	-	-	-
Irak - Iraq	25	9	8	4	2	-	1	1	-	-	-	-	-
Iran	18	1	10	2	2	1	2	-	-	-	-	-	-
Pakistan	11	4	5	1	-	-	-	1	-	-	-	-	-
Vietnam - Viet Nam	37	8	7	5	10	4	1	-	2	-	-	-	-
Muu Asia - Övriga Asien - Other Asia	73	8	15	16	15	6	4	4	4	-	1	-	-
Oseania - Oceanien - Oceania	16	-	3	4	7	1	1	-	-	-	-	-	-
Tuntematon - Okänt - Unknown	186	15	31	50	34	19	11	10	5	6	2	1	2

6.19 Avioliiton solmineet miehet iän, kansalaisuuden ja puolison kansalaisuuden mukaan 2006

Män som ingått äktenskap efter ålder, medborgarskap och makens medborgarskap 2006
Newly married men by age, citizenship and spouse's citizenship 2006

Puolison kansalaisuus Makens medborgarskap Spouse's citizenship	Yhteensä Totalt Total	Miehen ikä - Mannens ålder - Age of man									Miehen kansal. Suomi Mannens medb. finskt Man's citizenship Finnish
		-19	20-24	25-29	30-34	35-39	40-44	45-49	50-54	55-	
Yhteensä - Totalt - Total	28708	236	2762	7518	6166	3989	2822	2087	1391	1737	27550
Suomi - Finland	26394	207	2552	7103	5760	3641	2515	1881	1215	1520	25895
Ulkomaat yhteensä - Utlandet totalt - Foreign country total	2314	29	210	415	406	348	307	206	176	217	1655
Eurooppa - Europa - Europe	1126	9	98	187	194	152	143	108	100	135	809
Bosnia ja Hertsegovina Bosnien och Hercegovina - Bosnia and Herzegovina	14	-	5	3	3	1	2	-	-	-	3
Britannia - Storbritannien - United Kingdom	17	-	1	4	5	2	4	1	-	-	15
Ent.Serbia ja Montenegro-Former Serbia and Mont.	26	-	8	7	7	-	1	2	1	-	10
Espanja - Spanien - Spain	18	-	4	9	2	2	1	-	-	-	17
Italia - Italien - Italy	10	-	-	2	6	-	2	-	-	-	9
Latvia - Lettland - Latvia	14	-	2	2	3	2	3	-	1	1	11
Liettua - Litauen - Lithuania	10	-	1	2	-	3	2	1	-	1	7
Puola - Polen - Poland	16	-	1	4	6	-	3	2	-	-	13
Romania - Rumänien - Romania	16	-	3	6	3	1	-	1	2	-	10
Ruotsi - Sverige - Sweden	63	-	2	14	19	16	1	4	3	4	58
Saksa - Tyskland - Germany	19	-	1	4	2	1	6	2	1	2	16
Serbia	13	1	8	2	2	-	-	-	-	-	6
Turkki - Turkiet - Turkey	54	1	6	13	14	12	5	2	1	-	17
Ukraina - Ukraine	42	1	1	8	8	8	5	5	2	4	28
Unkari - Ungern - Hungary	12	-	-	4	5	2	-	-	1	-	7
Venäjä - Ryssland - Russia	587	6	38	71	73	68	72	75	77	107	441
Viro - Estland - Estonia	129	-	15	18	18	22	24	9	10	13	94
Muu Eurooppa - Övriga Europa - Other Europe	66	-	6	19	11	12	11	3	1	3	47
Afrikka - Afrika - Africa	194	5	16	27	39	40	38	19	4	6	92
Etiopia - Etiopien - Ethiopia	10	-	2	2	2	2	1	1	-	-	5
Gambia	12	-	1	-	2	1	6	-	1	1	7
Ghana	14	-	2	-	7	3	2	-	-	-	4
Kongon dem. tasavalta - Congo, the Dem. Rep.	10	1	-	2	-	2	4	1	-	-	0
Marokko - Marocko - Morocco	34	1	1	3	6	7	8	5	2	1	23
Nigeria	18	-	-	5	3	5	2	2	-	1	12
Somalia	28	1	7	6	6	5	3	-	-	-	11
Tunisia - Tunisien	11	-	-	-	1	4	3	2	-	1	6
Muu Afrika - Övriga Afrika - Other Africa	57	2	3	9	12	11	9	8	1	2	24
Amerikka - Amerika - America	150	1	21	32	41	9	18	16	4	8	142
Brasilia - Brasilien - Brazil	38	-	6	4	9	4	9	5	1	-	34
Kuuba - Kuba - Cuba	10	-	-	1	1	1	1	3	1	2	10
Meksiko - Mexico	12	-	1	7	3	1	-	-	-	-	12
Peru	13	-	2	3	3	-	2	1	1	1	13
USA - United States	38	1	9	6	16	-	2	2	-	2	37
Muu Amerikka - Övriga Amerika - Other America	39	-	3	11	9	3	4	5	1	3	36

6.19 Avioliiton solmineet miehet iän, kansalaisuuden ja puolison kansalaisuuden mukaan 2006

(jatk.)

Män som ingått äktenskap efter ålder, medborgarskap och makans medborgarskap 2006

(forts.)

Newly married men by age, citizenship and spouse's citizenship 2006

(cont.)

Puolison kansalaisuus Makans medborgarskap Spouse's citizenship	Yhteensä Totalt Total	Miehen ikä - Mannens ålder - Age of man									Miehen kansal. Suomi Männens medb. finskt Man's citizenship Finnish
		-19	20-24	25-29	30-34	35-39	40-44	45-49	50-54	55-	
Aasia - Asien - Asia	802	12	73	160	122	139	104	60	66	66	594
Afganistan - Afghanistan	19	2	11	5	-	1	-	-	-	-	2
Bangladesh	19	-	2	6	5	5	1	-	-	-	4
Filippiinit - Filippinerna - Philippines	33	-	2	3	4	3	9	5	4	3	31
Intia - Indien - India	21	-	1	12	6	1	-	1	-	-	3
Irak - Iraq	33	3	11	2	7	7	1	1	-	1	9
Iran	34	1	1	9	5	9	5	2	1	1	11
Japani - Japan	26	-	3	7	5	3	4	1	3	-	24
Kiina - Kina - China	102	-	11	31	20	9	13	6	7	5	64
Malesia - Malaysia	11	1	-	2	-	3	2	2	1	-	10
Pakistan	14	-	2	8	1	2	-	1	-	-	1
Thaimaa - Thailand	343	-	11	40	50	73	48	33	40	48	341
Vietnam - Viet Nam	94	4	11	23	7	11	20	5	7	6	65
Muu Aasia - Övriga Asien - Other Asia	53	1	7	12	12	12	1	3	3	2	29
Oseania - Oceanien - Oceania	8	-	-	1	2	2	1	2	-	-	7
Tuntematon - Okänt - Unknown	34	2	2	8	8	6	3	1	2	2	11

6.20 Avioliiton solmineet naiset iän, kansalaisuuden ja puolison kansalaisuuden mukaan 2006

Kvinnor som ingått äktenskap efter ålder, medborgarskap och makens medborgarskap 2006

Newly married women by age, citizenship and spouse's citizenship 2006

Miehen kansalaisuus Männens medborgarskap Man's citizenship	Yhteensä Totalt Total	Naisen ikä - Kvinnans ålder - Age of woman									Naisen kansal. Suomi Kvinnans medb. finskt Woman's citizenship Finnish
		-19	20-24	25-29	30-34	35-39	40-44	45-49	50-54	55-	
Yhteensä - Totalt - Total	28236	735	4626	8585	5207	3105	2164	1754	959	1101	27381
Suomi - Finland	26385	584	4238	8074	4878	2924	2034	1679	913	1061	25949
Ulkomaat yhteensä - Utlandet totalt - Foreign country total	1851	151	388	511	329	181	130	75	46	40	1432
Eurooppa - Europa - Europe	926	53	158	269	205	93	60	35	27	26	722
Alankomaat - Nederländerna - Netherlands	29	-	4	5	9	6	2	3	-	-	26
Albania - Albanien	11	3	2	2	2	2	-	-	-	-	11
Bosnia-Hertsegovina Bosnien-Hercegovina - Bosnia and Herzegovina	13	5	3	2	1	2	-	-	-	-	5
Britannia - Storbritannien - United Kingdom	111	3	12	41	27	14	5	3	2	4	107
Ent. Former Serbia ja/och/and Montenegro	39	8	14	7	4	2	-	2	2	-	25
Espanja - Spanien - Spain	10	-	2	2	4	2	-	-	-	-	9
Irlanti - Irland - Ireland	23	-	4	8	8	1	2	-	-	-	23
Italia - Italien - Italy	36	-	4	14	9	3	4	2	-	-	33
Kreikka - Grekland - Greece	14	-	1	5	6	2	-	-	-	-	14
Norja - Norge - Norway	14	1	2	3	5	1	1	-	-	1	14
Ranska - Frankrike - France	28	-	2	11	11	3	1	-	-	-	25
Ruotsi - Sverige - Sweden	97	4	19	22	17	10	9	3	6	7	92
Saksa - Tyskland - Germany	81	-	8	26	24	9	7	4	2	1	73
Sveitsi - Schweiz - Switzerland	11	-	-	6	3	-	-	1	1	-	11
Tanska - Danmark - Denmark	20	-	2	5	4	1	3	1	3	1	19
Turkki - Turkiet - Turkey	113	12	19	25	19	12	9	9	3	5	100
Venäjä - Ryssland - Russia	129	11	32	34	24	6	8	3	5	6	47
Viro - Estland - Estonia	53	4	14	17	5	7	3	2	1	-	28
Muu Eurooppa - Övriga Europa - Other Europe	94	2	14	34	23	10	6	2	2	1	60
Afrikka - Afrika - Africa	340	25	71	91	36	45	36	18	9	9	282
Algeria - Algeriet	15	1	-	2	2	2	5	3	-	-	13
Angola	12	1	2	5	3	1	-	-	-	-	5
Egypti - Egypten - Egypt	33	3	8	9	4	5	1	1	-	2	31
Etelä-Afrikka - Sydafrika - South Africa	11	-	2	3	3	1	1	-	1	-	11
Gambia	17	1	1	5	-	4	3	2	1	-	16
Ghana	15	2	4	5	2	1	-	-	1	-	14
Kamerun - Cameroon	12	1	-	3	1	2	4	1	-	-	10
Kenia - Kenya	10	-	2	5	1	-	1	1	-	-	8
Marokko - Marocko - Morocco	40	2	8	10	3	3	7	2	3	2	37
Nigeria	53	2	11	16	5	9	6	2	2	-	47
Somalia	30	7	13	6	1	1	2	-	-	-	13
Tansania - Tanzania	13	-	3	5	2	1	1	-	-	1	12
Tunisia - Tunisien - Tunisia	26	3	6	1	5	3	2	2	-	4	22
Muu Afrikka - Övriga Afrika - Other Africa	53	2	11	16	4	12	3	4	1	-	43
Amerikka - Amerika - America	196	8	52	59	31	16	17	8	1	4	188
Brasilia - Brasilien - Brazil	15	1	8	3	1	1	1	-	-	-	14
Kanada - Canada	21	-	5	5	6	3	1	1	-	-	18
Kuuba - Kuba - Cuba	10	-	1	1	-	3	3	2	-	-	10
Meksiko - Mexiko - Mexico	16	1	4	6	2	2	1	-	-	-	16
USA - United States	96	4	28	25	15	7	10	3	1	3	94
Muu Amerikka - Övriga Amerika - Other America	38	2	6	19	7	-	1	2	-	1	36

6.20 Avioliiton solmineet naiset iän, kansalaisuuden ja puolison kansalaisuuden mukaan 2006

Kvinnor som ingått äktenskap efter ålder, medborgarskap och makens medborgarskap 2006
 Newly married women by age, citizenship and spouse's citizenship 2006

(jatk.)
 (forts.)
 (cont.)

Miehen kansalaisuus Männens medborgarskap Man's citizenship	Yhteensä Totalt Total	Naisen ikä - Kvinnans ålder - Age of woman									Naisen kansl. Suomi Kvinnans medb. finskt Woman's citizenship Finnish
		-19	20-24	25-29	30-34	35-39	40-44	45-49	50-54	55-	
Aasia - Asien - Asia	340	58	95	79	45	25	15	14	8	1	198
Afganistan - Afghanistan	42	9	17	9	2	2	2	1	-	-	8
Bangladesh	16	-	5	3	2	-	-	4	2	-	12
Intia - Indien - India	23	2	1	7	6	3	1	1	2	-	15
Irak - Iraq	55	19	21	6	5	2	1	1	-	-	37
Iran	32	5	13	6	1	2	3	2	-	-	13
Kiina - Kina - China	31	3	4	16	6	1	1	-	-	-	5
Pakistan	12	1	4	4	-	1	1	1	-	-	10
Thaimaa - Thailand	12	5	2	-	1	-	2	1	1	-	10
Vietnam - Viet Nam	50	10	9	10	10	6	1	2	2	-	35
Muu Aasia - Övriga Asien - Other Asia	67	4	19	18	12	8	3	1	1	1	53
Oseania - Oceanien - Oceania	25	-	7	7	9	-	1	-	1	-	25
Australia - Australien - Australia	16	-	5	5	4	-	1	-	1	-	16
Muu Oseania - Övriga Oceanien - Other Ocean	9	-	2	2	5	-	-	-	-	-	9
Tuntematon - Okänt - Unknown	24	7	5	6	3	2	1	-	-	-	17

6.21 Avioliiton solmineet naiset iän ja maakunnan mukaan 2006

Kvinnor som ingått äktenskap efter ålder och landskap 2006
 Newly married women by age and region 2006

Maakunta Landskap Region	Yhteensä Totalt Total	Ikä - Ålder - Age											
		15-19	20-24	25-29	30-34	35-39	40-44	45-49	50-54	55-59	60-64	65-69	70-
Koko maa - Hela landet - Whole country	28236	735	4626	8585	5207	3105	2164	1754	959	620	288	109	84
Uusimaa - Nyland	8762	132	1114	2797	1857	1056	689	523	281	175	74	33	31
Itä-Uusimaa - Östra Nyland	460	4	67	95	99	64	54	34	22	11	9	-	1
Varsinais-Suomi - Egentliga Finland	2475	68	371	815	485	253	153	144	87	53	34	6	6
Satakunta - Satakunta	1133	30	170	345	179	109	106	71	53	41	20	4	5
Kanta-Häme - Egentliga Tavastland	883	22	144	255	141	115	70	55	37	19	18	5	2
Pirkanmaa - Birkaland	2694	55	478	856	498	288	191	148	78	60	22	13	7
Päijät-Häme - Päijänne-Tavastland	979	33	165	249	164	114	95	84	35	25	11	3	1
Kymenlaakso - Kymmenedalen	883	24	128	231	154	96	75	76	51	25	8	8	7
Etelä-Karjala - Södra Karelen	600	10	95	178	109	66	45	42	27	18	6	1	3
Etelä-Savo - Södra Savolax	668	12	115	179	91	70	72	55	33	21	15	2	3
Pohjois-Savo - Norra Savolax	1159	27	219	323	181	138	106	82	37	29	9	6	2
Pohjois-Karjala - Norra Karelen	706	20	113	213	111	74	54	60	32	15	10	2	2
Keski-Suomi - Mellersta Finland	1370	46	243	414	250	145	90	92	33	31	13	8	5
Etelä-Pohjanmaa - Södra Österbotten	794	22	174	264	125	73	55	43	15	13	6	3	1
Pohjanmaa - Österbotten	895	34	201	300	151	78	49	43	25	9	2	1	2
Keski-Pohjanmaa - Mellersta Österbotten	369	31	82	99	65	35	20	18	6	8	4	-	1
Pohjois-Pohjanmaa - Norra Österbotten	2128	126	504	631	326	195	145	95	53	30	14	7	2
Kainuu - Kajanaland	329	11	59	97	53	40	15	18	17	13	2	2	2
Lappi - Lappland	833	26	167	217	149	77	67	65	33	17	9	5	1
Ahvenanmaa - Åland	116	2	17	27	19	19	13	6	4	7	2	-	-

6.22 Ensimmäisen avioliiton solmineet naiset iän ja maakunnan mukaan 2006

Kvinnor som ingått sitt första äktenskap efter ålder och landskap 2006
 First marriages by women according to age and region 2006

Maakunta Landskap Region	Yhteensä Totalt Total	Ikä - Ålder - Age											
		15-19	20-24	25-29	30-34	35-39	40-44	45-49	50-54	55-59	60-64	65-69	70-
Koko maa - Hela landet - Whole country	21630	733	4533	8147	4390	1939	962	552	206	113	36	10	9
Uusimaa - Nyland	6783	132	1088	2660	1591	672	330	189	56	38	17	4	6
Itä-Uusimaa - Östra Nyland	333	4	66	91	89	42	23	9	8	1	-	-	-
Varsinais-Suomi - Egentliga Finland	1922	67	363	778	407	164	65	49	17	7	5	-	-
Satakunta - Satakunta	819	30	166	322	150	62	42	24	16	5	1	-	1
Kanta-Häme - Egentliga Tavastland	642	22	139	236	120	72	32	12	7	2	-	-	-
Pirkanmaa - Birkaland	2109	54	468	809	425	189	87	47	18	9	-	3	-
Päijät-Häme - Päijänne-Tavastland	683	33	160	234	123	60	37	20	8	5	2	1	-
Kymenlaakso - Kymmenedalen	592	24	120	219	124	55	21	18	4	4	2	-	1
Etelä-Karjala - Södra Karelen	431	10	94	163	88	37	20	13	4	1	1	-	-
Etelä-Savo - Södra Savolax	472	12	113	166	78	35	31	26	8	1	2	-	-
Pohjois-Savo - Norra Savolax	870	27	216	302	158	91	43	24	4	5	-	-	-
Pohjois-Karjala - Norra Karelen	527	20	112	203	92	50	29	15	2	4	-	-	-
Keski-Suomi - Mellersta Finland	1060	46	241	395	205	92	36	29	10	5	-	-	1
Etelä-Pohjanmaa - Södra Österbotten	626	22	172	257	100	40	22	7	3	3	-	-	-
Pohjanmaa - Österbotten	748	34	199	290	131	50	20	12	10	2	-	-	-
Keski-Pohjanmaa - Mellersta Österbotten	298	31	80	92	55	27	8	2	1	1	1	-	-
Pohjois-Pohjanmaa - Norra Österbotten	1717	126	495	601	266	112	66	26	12	8	3	2	-
Kainuu - Kajanaland	259	11	58	95	47	23	8	7	5	5	-	-	-
Lappi - Lappland	649	26	166	208	123	53	35	21	11	4	2	-	-
Ahvenanmaa - Åland	90	2	17	26	18	13	7	2	2	3	-	-	-

6.23 Avioituvuus 1) iän ja maakunnan mukaan 2006

Giftermål 1) efter ålder och landskap 2006

Marriage rate 1) by age and region 2006

Maakunta Landskap Region	Yhteensä Totalt Total	Ikä - Ålder - Age											
		15-19	20-24	25-29	30-34	35-39	40-44	45-49	50-54	55-59	60-64	65-69	70-
Koko maa - Hela landet - Whole country	22,6	4,7	31,1	77,0	69,1	42,1	27,6	22,9	12,6	7,9	4,8	1,9	0,3
Uusimaa - Nyland	25,1	3,4	26,3	72,7	70,3	43,2	27,3	22,8	12,7	7,5	4,2	2,3	0,6
Itä-Uusimaa - Östra Nyland	23,2	1,4	37,5	68,4	79,6	44,7	38,3	26,2	18,0	8,4	9,3	-	0,2
Varsinais-Suomi - Egentliga Finland	22,1	5,3	26,1	76,1	73,4	39,1	23,0	22,5	13,2	7,8	6,6	1,2	0,2
Satakunta - Satakunta	21,9	4,5	29,9	94,2	70,2	40,5	36,7	24,2	17,2	12,3	7,7	1,5	0,4
Kanta-Häme - Egentliga Tavastland	22,3	4,5	36,0	85,8	65,3	50,3	28,7	22,5	14,8	7,2	9,4	2,6	0,2
Pirkanmaa - Birkaland	23,9	4,1	33,4	80,5	72,2	44,6	28,6	22,7	12,0	8,8	4,1	2,6	0,3
Päijät-Häme - Päijänne-Tavastland	19,8	5,6	33,3	70,1	62,6	40,6	32,0	27,9	10,6	6,9	3,9	1,1	0,1
Kymenlaakso - Kymmenedalen	20,3	4,6	30,6	76,9	68,7	40,6	29,0	28,9	18,7	8,4	3,4	3,5	0,6
Etelä-Karjala - Södra Karelen	18,6	2,6	28,4	81,2	65,7	37,6	23,1	21,7	13,5	8,9	3,7	0,6	0,4
Etelä-Savo - Södra Savolax	17,3	2,5	30,9	76,5	54,1	36,2	32,2	23,7	14,1	8,3	7,5	1,0	0,3
Pohjois-Savo - Norra Savolax	19,5	3,5	31,8	75,0	61,6	42,4	29,6	22,4	9,9	8,2	3,4	2,1	0,1
Pohjois-Karjala - Norra Karelen	17,7	3,8	24,5	73,8	57,2	38,5	23,6	23,7	13,1	6,4	5,4	1,0	0,2
Keski-Suomi - Mellersta Finland	21,5	5,6	29,2	73,9	70,7	43,9	24,1	23,7	9,0	8,3	4,7	2,8	0,4
Etelä-Pohjanmaa - Södra Österbotten	19,5	3,5	35,0	92,1	66,9	40,2	26,8	21,4	7,2	5,8	3,6	1,6	0,1
Pohjanmaa - Österbotten	24,6	6,3	42,4	92,3	73,1	40,1	26,0	24,9	14,7	5,1	1,4	0,7	0,2
Keski-Pohjanmaa - Mellersta Österbotten	26,2	12,8	44,7	87,7	91,5	54,7	28,1	24,8	8,2	11,2	6,8	-	0,3
Pohjois-Pohjanmaa - Norra Österbotten	26,7	9,8	45,7	83,5	67,5	45,7	31,5	20,0	11,6	7,1	4,4	2,1	0,1
Kainuu - Kajanaland	17,2	4,1	30,1	83,5	62,3	41,7	13,3	14,5	14,0	11,3	2,3	1,9	0,4
Lappi - Lappland	19,3	4,2	32,9	69,6	72,9	31,5	23,4	20,7	11,3	6,3	5,0	2,4	0,1
Ahvenanmaa - Åland	18,1	2,5	29,6	45,0	36,7	38,6	29,0	14,0	9,4	19,9	7,3	-	-

1) Avioliiton solmineet naiset vastaava keskiikäluvun 1 000 ei-naimisissa ja ei-rekisteröidyssä parisuhteessa olevaa naista kohti

1) Kvinnor som ingått äktenskap på 1000 icke-gifta kvinnor och kvinnor i icke-registrerat partnerskap i motsvarande medelfolkmängd

1) Married women per 1,000 non-married women and women not in registered partnership of respective mean population

7 AVIOEROT - ÄKTENSKAPSSKILLNADER - DIVORCES

7.01 Avioeron saaneet sukupuolen ja iän mukaan 1993 - 2006

Personer som fått äktenskapsskillnad efter kön och ålder 1993 - 2006

Divorces granted by sex and age 1993 - 2006

Ikä Ålder Age	Vuosi - År - Year													
	1993	1994	1995	1996	1997	1998	1999	2000	2001	2002	2003	2004	2005	2006
Miehet - Män - Males														
Yhteensä - Totalt - Total	12677	13656	13965	13739	13428	13772	13936	13897	13589	13360	13354	13123	13289	13128
-19	-	4	4	4	1	1	1	3	1	9	3	1	6	3
20-24	262	246	230	224	218	230	213	197	228	217	221	213	186	215
25-29	1250	1278	1280	1208	1154	1066	1048	1011	921	908	910	926	913	941
30-34	2107	2254	2357	2188	2217	2176	2196	2078	1995	1905	1735	1622	1663	1601
35-39	2507	2693	2612	2529	2501	2580	2651	2605	2495	2425	2448	2307	2229	2128
40-44	2621	2626	2759	2673	2475	2581	2607	2587	2570	2477	2520	2447	2481	2375
45-49	1914	2286	2471	2478	2296	2358	2266	2318	2299	2212	2297	2243	2210	2200
50-54	964	1132	1098	1245	1344	1538	1688	1761	1669	1728	1618	1656	1759	1683
55-59	531	559	616	646	633	671	669	702	775	819	961	1025	1103	1129
60-64	294	314	309	274	326	312	326	357	355	353	359	367	395	467
65-69	140	168	134	165	177	169	168	172	167	181	167	176	200	229
70-	87	96	95	105	86	90	103	106	114	126	115	140	144	157
Naiset - Kvinnor - Females														
Yhteensä - Totalt - Total	12753	13751	14025	13795	13507	13848	14030	13913	13568	13336	13475	13234	13383	13255
-19	17	15	19	20	23	21	19	13	15	25	22	16	19	21
20-24	585	607	563	532	523	557	518	506	489	487	493	525	475	525
25-29	1801	1790	1843	1767	1669	1499	1546	1481	1416	1388	1381	1425	1454	1421
30-34	2421	2574	2641	2439	2476	2543	2576	2344	2284	2210	2006	1892	1911	1860
35-39	2503	2785	2699	2660	2627	2708	2690	2698	2651	2609	2628	2420	2394	2245
40-44	2410	2470	2643	2558	2356	2616	2523	2595	2488	2423	2549	2554	2501	2450
45-49	1597	1957	2007	2076	2007	1943	1997	1984	1998	1962	2087	1956	1985	2014
50-54	725	787	848	970	999	1130	1310	1382	1286	1280	1272	1305	1388	1395
55-59	353	415	392	431	470	466	447	520	545	561	638	693	803	790
60-64	199	185	198	185	212	201	234	230	241	227	237	244	248	328
65-69	89	103	110	96	89	100	106	101	96	95	88	136	115	125
70-	53	63	62	61	56	64	64	59	59	69	74	68	90	81

7.02 Avioerot kuukausittain 1995 - 2006

Äktenskapsskillnader månadsvis 1995 - 2006
Divorces by month 1995 - 2006

Kuukausi Månad Month	1995 1996 1997 1998 1999 2000 2001 2002 2003 2004 2005 2006											
	Yhteensä - Totalt - Total	14025	13795	13507	13848	14030	13913	13568	13336	13475	13234	13383
Tammikuu - Januari	1203	1151	1143	1116	1059	1116	1236	1197	1101	1073	1056	1116
Helmikuu - Februari	1083	1142	1069	1075	1095	1277	1126	1110	1137	1117	1066	1123
Maaliskuu - Mars	1347	1229	1070	1274	1443	1338	1205	1161	1199	1231	1182	1233
Huhtikuu - April	1098	1125	1311	1128	1180	990	1182	1220	1110	1044	1137	1012
Toukokuu - Maj	1253	1208	1211	1160	1217	1244	1214	1198	1130	1154	1200	1293
Kesäkuu - Juni	1148	991	1017	1098	1159	1094	1064	955	1030	1091	1061	1061
Heinäkuu - Juli	1043	1159	1050	1148	1113	1102	1043	1079	1148	1006	1025	1022
Elokuu - Augusti	1364	1256	1151	1192	1291	1349	1253	1168	1140	1159	1254	1232
Syyskuu - September	1131	1152	1236	1200	1080	1137	1028	1097	1116	1093	1080	1016
Lokakuu - Oktober	1225	1197	1223	1141	1084	1132	1228	1132	1256	1112	1148	1123
Marraskuu - November	1163	1140	1005	1195	1142	1167	1045	998	1059	1113	1134	1096
Joulukuu - December	967	1045	1021	1121	1167	967	944	1021	1049	1041	1040	928

7.03 Avioerot avioliiton kestoajan mukaan 1995 - 2006

Äktenskapsskillnader efter äktenskapets varaktighet 1995 - 2006
Divorces by duration of marriage 1995 - 2006

Avioliiton kestoajaksi Äktenskapets varaktighet Duration of marriage	Vuosi - År - Year											
	1995	1996	1997	1998	1999	2000	2001	2002	2003	2004	2005	2006
Avioeroja yhteensä Äktenskapsskillnader totalt Divorces total	14025	13795	13507	13848	14030	13913	13568	13336	13475	13234	13383	13255
0	89	108	111	115	105	125	143	121	136	114	121	143
1	550	554	535	581	635	569	625	594	634	666	644	697
2	692	724	699	707	760	713	732	794	821	792	773	852
3	778	745	800	797	768	837	825	814	861	832	877	846
4	747	716	702	741	755	735	712	725	778	759	786	833
5	748	668	653	652	686	683	671	644	686	678	751	698
6	647	636	604	611	613	622	604	588	595	627	669	639
7	590	551	567	605	603	579	567	565	518	608	545	541
8	523	536	525	542	576	519	502	538	488	501	514	505
9	519	513	523	531	574	562	518	474	535	479	443	470
10	477	461	458	546	479	451	465	480	438	432	466	415
11	475	457	437	455	513	448	453	462	452	412	408	401
12	497	456	428	416	444	418	455	424	437	389	409	394
13	503	465	457	458	435	448	423	382	420	371	351	339
14	458	428	464	434	381	381	429	368	381	364	363	355
15	429	419	423	394	395	422	362	399	364	373	367	330
16	405	411	391	410	418	437	395	357	361	358	375	316
17	416	404	338	418	433	412	366	370	326	314	346	350
18	408	412	369	368	353	402	420	349	342	324	337	346
19	398	377	373	356	368	404	333	371	376	373	326	286
20	376	385	378	380	370	347	377	331	370	347	323	301
21	373	346	354	358	344	320	342	306	335	339	309	276
22	362	378	301	347	337	345	291	312	308	282	306	297
23	312	344	285	319	301	332	291	264	274	276	288	270
24	311	274	286	283	268	298	277	240	259	228	269	277
25	299	298	263	238	248	264	244	270	221	214	228	231
26	236	255	264	235	211	237	220	233	199	207	209	214
27	206	214	220	253	244	205	208	244	225	194	173	194
28	212	205	206	209	223	194	188	163	177	199	175	170
29	161	167	162	176	193	187	164	150	154	163	172	138
30-	827	888	930	913	997	1017	966	1000	1001	1017	1057	1130
Tuntematon Okänt - Unknown	1	-	1	-	-	-	-	4	3	2	3	1

7.04 Avioeronneisuus 1) sukupuolen ja iän mukaan 1991 - 2006

Skilsmässofrekvens 1) efter kön och ålder 1991 - 2006

Divorce rate 1) by sex and age 1991 - 2006

Vuosi År Year	Yhteensä Totalt Total	Ikä - Ålder - Age											
		-19	20-24	25-29	30-34	35-39	40-44	45-49	50-54	55-59	60-64	65-69	70-
Miehet - Män - Males													
1991	12,4	23,5	27,3	25,5	22,6	19,6	16,6	13,3	8,8	5,2	3,2	2,0	0,9
1992	12,5	15,4	26,8	26,0	22,9	21,0	17,1	13,8	9,0	5,1	2,8	1,7	0,7
1993	12,4	-	27,2	23,7	21,9	20,7	18,5	13,6	9,3	5,7	3,4	1,9	0,8
1994	13,3	20,3	27,2	25,2	23,9	23,0	19,3	15,5	10,8	5,9	3,6	2,2	0,9
1995	13,7	19,1	27,3	26,9	25,8	23,1	21,1	16,5	10,0	6,5	3,6	1,7	0,9
1996	13,6	19,2	28,4	27,1	24,7	23,1	21,1	17,0	10,8	6,6	3,2	2,1	0,9
1997	13,3	4,8	28,8	27,8	25,9	23,6	20,2	16,3	10,9	6,4	3,9	2,3	0,7
1998	13,7	4,6	30,8	27,7	26,4	24,8	21,8	17,5	11,5	6,8	3,6	2,2	0,7
1999	14,0	4,6	28,2	29,1	27,9	25,9	22,8	17,6	12,1	6,8	3,7	2,2	0,8
2000	14,0	14,1	26,1	29,1	27,6	26,0	23,3	18,7	12,4	6,8	4,0	2,3	0,8
2001	13,7	4,5	30,8	27,0	27,8	25,4	23,8	19,0	12,0	7,1	3,9	2,2	0,8
2002	13,5	42,8	30,1	26,6	27,8	25,1	23,4	18,8	12,9	7,0	3,8	2,4	0,9
2003	13,5	16,4	31,5	26,4	26,6	25,9	24,1	20,2	12,6	7,6	3,9	2,1	0,8
2004	13,3	5,3	31,1	26,6	25,5	25,2	23,5	20,3	13,4	7,7	3,9	2,2	1,0
2005	13,4	30,5	26,9	26,3	26,0	25,0	24,0	20,4	14,7	8,1	4,1	2,5	1,0
2006	13,2	16,0	30,8	27,6	24,7	24,6	23,2	20,8	14,4	8,5	4,5	2,7	1,0
Naiset - Kvinnor - Females													
1991	12,3	18,5	31,2	24,5	21,5	18,0	14,9	11,1	7,0	3,8	2,3	1,4	0,7
1992	12,5	23,3	29,5	25,3	21,8	19,7	15,1	11,9	7,0	3,8	2,3	1,3	0,5
1993	12,4	16,3	27,9	23,8	21,6	19,1	16,8	11,7	7,2	4,0	2,5	1,4	0,7
1994	13,4	14,3	31,2	24,9	23,4	22,0	17,8	13,6	7,8	4,6	2,3	1,5	0,8
1995	13,7	19,4	30,8	27,1	24,7	22,0	19,6	13,7	8,1	4,3	2,5	1,6	0,8
1996	13,6	21,7	30,9	27,7	23,5	22,3	19,4	14,5	8,8	4,6	2,4	1,4	0,7
1997	13,4	24,7	31,6	28,0	24,6	22,7	18,3	14,4	8,4	5,0	2,7	1,3	0,6
1998	13,8	23,2	34,2	27,0	26,1	23,8	21,0	14,4	8,8	5,0	2,5	1,5	0,7
1999	14,0	21,9	32,2	29,6	27,6	24,0	20,9	15,3	9,7	4,8	2,8	1,6	0,7
2000	14,0	15,5	31,9	29,3	26,3	24,6	22,1	15,6	10,0	5,3	2,8	1,5	0,6
2001	13,7	18,1	31,5	28,5	26,8	24,7	21,7	16,1	9,5	5,3	2,8	1,4	0,6
2002	13,5	30,3	32,6	27,9	27,2	24,8	21,6	16,1	9,7	5,0	2,6	1,4	0,7
2003	13,6	27,1	34,3	27,2	25,9	25,6	23,0	17,6	9,9	5,3	2,7	1,3	0,7
2004	13,4	20,1	37,6	27,8	25,2	24,2	23,2	17,0	10,5	5,4	2,8	1,9	0,6
2005	13,5	23,3	33,9	28,5	25,3	24,7	23,0	17,6	11,4	6,1	2,7	1,6	0,8
2006	13,3	26,1	37,4	28,3	24,3	23,9	22,9	18,2	11,6	6,1	3,4	1,6	0,7

1) Avioeron saaneet keskiväkiluvun 1000 naimisissa olevaa kohti - Äktenskapsskillnader på 1000 gifta i medelfolkmängden
- Divorces per 1,000 married of mean population

7.05 Avioeronneisuus 1), kokonaisavioeronneisuus 2) ja avioliiton mediaanikesto aika 1994 - 2006

Skilsmässofrekvensen 1), den totala skilsmässofrekvensen 2) och äktenskapets medianvaraktighet 1994 - 2006

Divorce rate 1), total divorce rate 2) and median duration of marriage 1994 - 2006

Vuosi År Year	Promillea - Promill - Per thousand		Kokonais- avioeronneisuus Den totala skilsmässofrekvensen Total divorce rate	Avioliiton kesto aika purkautumisen syyn mukaan Äktenskapets varaktighet efter orsaken till upplösningen Duration of marriage by reason of dissolution		
	Purkautuneet avioliitot Upplösta äktenskap Dissolved marriages 3)	Avioeronneisuus Skilsmässofrekvens Divorce rate		Miehen kuolema Mannens död Death of husband	Vaimon kuolema Hustruns död Death of wife	Avioero Skilsmässa Divorce
1994	6,0	2,7	47	44,05	44,57	12,37
1995	6,1	2,7	49	44,33	45,13	12,37
1996	6,0	2,7	48	44,63	45,91	12,49
1997	5,9	2,6	48	45,29	45,90	12,32
1998	6,0	2,7	50	45,44	46,25	12,10
1999	6,0	2,7	51	45,78	46,52	11,90
2000	5,9	2,7	51	46,21	46,98	12,30
2001	5,8	2,6	50	46,27	46,20	11,93
2002	5,7	2,6	50	46,83	46,99	11,71
2003	5,7	2,6	51	47,19	47,46	11,54
2004	5,6	2,5	50	46,77	47,20	11,31
2005	5,6	2,6	50	46,94	47,27	11,25
2006	5,6	2,5	50	47,93	48,18	10,97

1) Avioeron saaneet naiset keskiväkiluvun 1000 henkeä kohti - Skilda kvinnor per 1000 i medelfolkmängden - Divorced women per 1 000 of mean population

2) Katso "Laatuseloste, käsitteet" - Se "Kvalitetsbeskrivning, begrepp" - See "Quality description, concepts"

3) Leskeksi jääneet ja avioeron saaneet naiset keskiväkiluvun 1000 henkeä kohti - Änklingar och änkor och skilda kvinnor per 1000 i medelfolkmängden - Widowed and divorced women per 1 000 of mean population

7.06 Avioerot puolisoitten iän mukaan 2006

Äktenskapsskillnader efter makarnas ålder 2006

Divorces by age of spouses 2006

Miehen ikä Mannens ålder Age of man	Yhteensä Totalt Total	Naisen ikä - Kvinnans ålder - Age of woman												
		-19	20-24	25-29	30-34	35-39	40-44	45-49	50-54	55-59	60-64	65-69	70-74	75-
Yhteensä Totalt - Total	13255	21	525	1421	1860	2245	2450	2014	1395	790	328	125	50	31
-19	3	2	1	-	-	-	-	-	-	-	-	-	-	-
20-24	231	8	158	46	12	4	1	1	-	1	-	-	-	-
25-29	958	6	230	530	137	30	16	6	2	-	1	-	-	-
30-34	1643	2	73	539	754	186	59	16	9	2	1	1	1	-
35-39	2147	2	38	188	641	945	263	55	9	5	-	1	-	-
40-44	2396	-	17	73	205	755	1017	252	58	15	3	-	1	-
45-49	2213	1	6	29	77	208	771	869	206	40	5	1	-	-
50-54	1693	-	1	9	18	83	213	596	616	130	24	2	-	1
55-59	1128	-	1	5	13	22	79	166	383	387	61	10	1	-
60-64	466	-	-	1	1	7	24	42	83	145	134	23	4	2
65-69	226	-	-	1	2	4	5	7	21	51	69	56	9	1
70-74	89	-	-	-	-	1	1	3	5	11	24	25	14	5
75-	62	-	-	-	-	-	1	1	3	3	6	6	20	22

7.07 Avioeron saaneet ruotsinkieliset naiset iän mukaan ja miehen iän mukaan 2006

Svenskspråkiga kvinnor som fått äktenskapsskillnad efter ålder och mannens ålder 2006

Divorces granted to Swedish-speaking women by age and by age of man 2006

Miehen ikä Mannens ålder Age of man	Yhteensä Totalt Total	Naisen ikä - Kvinnans ålder - Age of woman										
		-19	20-24	25-29	30-34	35-39	40-44	45-49	50-54	55-59	60-	
Yhteensä - Totalt - Total	443	-	11	27	78	88	72	62	51	32	22	
-19	-	-	-	-	-	-	-	-	-	-	-	
20-24	8	-	5	2	1	-	-	-	-	-	-	
25-29	14	-	4	6	3	-	1	-	-	-	-	
30-34	57	-	-	10	39	5	2	-	-	-	1	
35-39	86	-	2	5	27	40	9	2	1	-	-	
40-44	79	-	-	2	4	30	30	12	1	-	-	
45-49	63	-	-	2	4	9	22	25	1	-	-	
50-54	61	-	-	-	-	3	7	19	25	6	1	
55-59	37	-	-	-	-	1	-	3	15	16	2	
60-	38	-	-	-	-	-	1	1	8	10	18	

7.08 Avioerot äidin iän ja alle 18-vuotiaiden lasten lukumäärän mukaan 2006

Äktenskapsskillnader efter moderns ålder och antalet barn som inte fyllt 18 år 2006

Divorces by age of mother and number of children aged under 18 2006

Äidin ikä Moderns ålder Age of mother	Yhteensä Totalt Total	Lasten lukumäärä - Antal barn - Number of children								0-17-vuotiaita lapsia yhteensä 0-17-åriga barn totalt Children aged 0-17, total
		0	1	2	3	4	5	6-		
Yhteensä - Totalt - Total	13255	5101	3075	3362	1301	307	78	31	15519	
-19	21	14	6	1	-	-	-	-	8	
20-24	525	243	169	98	14	1	-	-	411	
25-29	1421	565	358	354	115	27	2	-	1529	
30-34	1860	459	451	620	234	72	17	7	2809	
35-39	2245	305	442	913	431	113	32	9	4229	
40-44	2450	432	620	896	393	77	21	11	4079	
45-49	2014	828	672	397	95	15	4	3	1850	
50-54	1395	993	301	79	18	2	1	1	532	
55-59	790	728	56	4	1	-	1	-	72	
60-	534	534	-	-	-	-	-	-	-	

7.09 Avioerot avioliiton keston ja tästä avioliitosta syntyneiden lasten lukumäärän mukaan 2006
 Äktenskapsskillnader efter äktenskapets varaktighet och antalet barn som fötts inom äktenskapet 2006
 Divorces by duration of marriage and number of children born from that marriage 2006

Avioliiton kestoaika Äktenskapets varaktighet Duration of marriage	Avioeroja Äktenskapsskillnader Divorces	Puretuista avioliitoista syntyneitä lapsia Barn från upplösta äktenskap Children from dissolved marriage	Vihkipäivän jälkeen syntyneiden lasten lukumäärä - Antalet efter vigseln födda barn - Number of children born after marriage							
			0	1	2	3	4	5	6	7-
Yhteensä Totalt - Total	13255	16539	4876	2920	3486	1469	381	76	28	19
0	143	8	135	8	-	-	-	-	-	-
1	697	67	631	65	1	-	-	-	-	-
2	852	198	673	160	19	-	-	-	-	-
3	846	293	597	208	38	3	-	-	-	-
4	833	384	533	218	80	2	-	-	-	-
0-4	3371	950	2569	659	138	5	-	-	-	-
5	698	401	391	218	84	5	-	-	-	-
6	639	443	337	174	116	11	1	-	-	-
7	541	436	244	174	108	14	1	-	-	-
8	505	508	191	150	139	20	5	-	-	-
9	470	506	173	136	123	29	8	1	-	-
5-9	2853	2294	1336	852	570	79	15	1	-	-
10	415	490	126	130	122	32	5	-	-	-
11	401	551	103	111	135	40	10	2	-	-
12	394	572	95	102	131	58	6	2	-	-
13	339	561	67	70	134	53	11	4	-	-
14	355	598	65	74	139	65	10	1	1	-
10-14	1904	2772	456	487	661	248	42	9	1	-
15	330	541	66	80	114	52	14	3	1	-
16	316	581	39	78	120	60	13	5	1	-
17	350	686	45	57	154	70	15	4	4	1
18	346	659	50	58	153	59	17	6	2	1
19	286	541	38	58	107	68	11	3	1	-
15-19	1628	3008	238	331	648	309	70	21	9	2
20	301	605	33	54	126	62	18	7	1	-
21	276	583	27	40	120	66	18	2	1	2
22	297	647	32	44	111	80	22	3	3	2
23	270	569	19	50	109	70	20	1	1	-
24	277	624	24	39	110	72	22	4	3	3
20-24	1421	3028	135	227	576	350	100	17	9	7
25	231	469	26	47	82	58	12	4	1	1
26	214	457	17	29	93	60	13	2	-	-
27	194	427	10	39	80	47	12	3	1	2
28	170	353	16	23	78	40	12	-	1	-
29	138	314	6	24	58	35	11	2	-	2
25-29	947	2020	75	162	391	240	60	11	3	5
30-	1130	2467	67	202	502	238	93	17	6	5
Tuntematon - Okänt - Unknown	1	1	-	-	-	-	1	-	-	-

7.10 Avioerot avioliiton keston, sukupuolen ja avioliiton järjestysnumeron mukaan 2006

Äktenskapsskillnader efter äktenskapets varaktighet, kön och äktenskapets ordningsnummer 2006
Divorces by duration of marriage, sex and order of marriage 2006

Avioliiton kesto Äktenskapets varaktighet Divorces by duration of marriage	Yhteensä Totalt Total	Miehet - Män - Males			Avioliiton kesto Äktenskapets varaktighet Divorces by duration of marriages	Yhteensä Totalt Total	Naiset - Kvinnor - Females		
		Avioliiton järjestysnumero Äktenskapets ordningsnummer Order of marriage					Avioliiton järjestysnumero Äktenskapets ordningsnummer Order of marriage		
		1	2	3-			1	2	3-
Yhteensä Totalt - Total	13128	10750	1994	384	Yhteensä Totalt - Total	13255	10794	2008	453
0	149	93	39	17	0	143	87	36	20
1	686	454	165	67	1	697	458	168	71
2	831	617	172	42	2	852	577	216	59
3	844	623	178	43	3	846	614	172	60
4	822	627	160	35	4	833	619	171	43
0-4	3332	2414	714	204	0-4	3371	2355	763	253
5	683	499	140	44	5	698	507	145	46
6	637	479	139	19	6	639	482	131	26
7	542	410	109	23	7	541	401	118	22
8	492	374	103	15	8	505	401	89	15
9	462	386	69	7	9	470	375	86	9
5-9	2816	2148	560	108	5-9	2853	2166	569	118
10	412	330	69	13	10	415	332	68	15
11	395	320	70	5	11	401	323	70	8
12	388	320	64	4	12	394	321	62	11
13	335	275	51	9	13	339	281	55	3
14	351	295	49	7	14	355	304	48	3
10-14	1881	1540	303	38	10-14	1904	1561	303	40
15	331	275	52	4	15	330	270	46	14
16	316	274	39	3	16	316	273	41	2
17	348	301	44	3	17	350	304	41	5
18	345	309	30	6	18	346	308	36	2
19	281	252	26	3	19	286	255	28	3
15-19	1621	1411	191	19	15-19	1628	1410	192	26
20	299	272	26	1	20	301	269	29	3
21	272	250	21	1	21	276	255	18	3
22	297	266	29	2	22	297	276	19	2
23	271	247	23	1	23	270	255	13	2
24	275	256	15	4	24	277	258	16	3
20-24	1414	1291	114	9	20-24	1421	1313	95	13
25	228	205	20	3	25	231	206	24	1
26	209	199	9	1	26	214	207	7	-
27	192	172	20	-	27	194	186	8	-
28	168	152	15	1	28	170	159	11	-
29	135	128	7	-	29	138	133	5	-
25-29	932	856	71	5	25-29	947	891	55	1
30-	1131	1089	41	1	30-	1130	1097	31	2
Tuntematon -Okänd <i>Unknown</i>	1	1	-	-	Tuntematon -Okänd <i>Unknown</i>	1	1	-	-

7.11 Avioeron saaneet miehet iän, syntymämaan ja naisen syntymämaan mukaan 2006

Män som fått äktenskapsskillnad efter ålder, födelseland och kvinnans födelseland 2006

Divorces granted to men by age, country of birth and woman's country of birth 2006

Miehen syntymämaa Mannens födelseland Man's country of birth	Yhteensä Totalt Total	Miehen ikä - Mannens ålder - Age of man									Naisen syntymämaa Kvinnans födelseland Woman's country of birth	
		-19	20-24	25-29	30-34	35-39	40-44	45-49	50-54	55-	Suomi	Muu maa
											Finland	Annat land Finland
Yhteensä - Totalt - Total	13128	3	215	941	1601	2128	2375	2200	1683	1982	11764	1364
Suomi - Finland	12132	3	172	786	1390	1930	2213	2096	1626	1916	11290	842
Ulkomaat yhteensä - Utlandet totalt - Foreign country total	996	-	43	155	211	198	162	104	57	66	474	522
Eurooppa - Europa - Europe	560	-	30	83	120	98	81	62	40	46	265	295
Ruotsi - Sverige - Sweden	90	-	4	16	27	24	5	4	6	4	74	16
Alankomaat - Nederländerna - Netherlands	6	-	-	-	1	2	3	-	-	-	6	-
Britannia - Storbritannien - United Kingdom	31	-	-	2	2	4	8	5	3	7	23	8
Bulgaria - Bulgarien	9	-	-	1	-	2	3	1	1	1	5	4
Italia - Italien - Italy	7	-	-	1	-	3	2	1	-	-	7	-
Ent. Jugoslavia - F.d. Jugoslavien - Former Yugoslavia	31	-	4	9	9	3	3	1	1	1	11	20
Liettua - Litauen - Lithuania	6	-	2	-	1	1	-	2	-	-	2	4
Puola - Polen - Poland	7	-	-	1	-	2	1	-	2	1	5	2
Ranska	6	-	-	-	3	-	1	1	1	-	4	2
Romania - Rumänien - Romania	12	-	1	3	3	3	-	-	-	2	5	7
Saksa - Tyskland - Germany	24	-	-	1	5	4	4	3	1	6	20	4
Sveitsi - Schweiz - Switzerland	6	-	1	1	1	1	-	2	-	-	6	-
Turkki - Turkiet - Turkey	69	-	4	12	26	10	13	2	-	2	50	19
Venäjä - Ryssland - Russia	7	-	1	-	2	2	-	2	-	-	1	6
Ent. Neuvostoliitto - F.d. Sovjetunionen - Former USSR	176	-	11	23	28	27	33	20	17	17	17	159
Viro - Estland - Estonia	37	-	-	6	8	4	1	12	3	3	3	34
Muu Eurooppa - Övriga Europa - Other Europe	36	-	2	7	4	6	4	6	5	2	26	10
Afrikka - Afrika - Africa	178	-	6	30	37	45	36	15	3	6	111	67
Algeria - Algeriet - Algeria	12	-	-	1	1	3	3	2	-	2	8	4
Egypti - Egypten - Egypt	12	-	-	-	2	5	3	2	-	-	10	2
Etiopia	9	-	2	-	3	2	1	-	-	1	4	5
Gambia	10	-	1	1	3	2	3	-	-	-	8	2
Ghana	7	-	-	1	1	2	2	1	-	-	6	1
Kongon demokraattinen tasavalta - Demokratiska republiken Kongo - The Democratic Republic of the Congo	9	-	-	1	2	4	1	1	-	-	2	7
Marokko - Marocko - Morocco	32	-	2	7	5	9	7	-	1	1	25	7
Nigeria	21	-	-	6	6	4	4	1	-	-	17	4
Somalia	26	-	-	4	4	8	4	3	2	1	4	22
Sudan	9	-	-	1	2	2	2	2	-	-	2	7
Tunisia - Tunisien - Tunisia	10	-	1	2	2	-	2	2	-	1	8	2
Muu Afrikka - Övriga Afrika - Other Africa	21	-	-	6	6	4	4	1	-	-	17	4
Amerikka - Amerika - America	35	-	1	6	6	8	7	3	1	3	27	8
USA	12	-	1	1	1	2	2	2	-	3	7	5
Muu Amerikka - Övriga Amerika - Other America	23	-	-	5	5	6	5	1	1	-	20	3
Aasia - Asien - Asia	211	-	6	35	46	46	37	19	12	10	61	150
Bangladesh	15	-	1	1	5	6	1	1	-	-	10	5
Intia - Indien - India	13	-	-	3	3	1	1	4	-	1	8	5
Irak - Iraq	44	-	1	8	9	7	11	1	3	4	1	43
Iran - Islamic Republic of Iran	33	-	2	7	3	9	8	2	2	-	6	27
Israel	7	-	-	1	-	3	2	1	-	-	7	-
Kiina - Kina - China	10	-	1	1	1	3	1	2	1	-	3	7
Libanon - Lebanon	7	-	-	-	1	2	2	1	-	1	4	3
Pakistan	8	-	-	2	2	3	1	-	-	-	6	2
Vietnam - Viet Nam	44	-	-	7	13	7	10	2	3	2	1	43
Muu Aasia - Övriga Asien - Other Asia	30	-	1	5	9	5	-	5	3	2	15	15
Oseania - Oceanien - Oceania	4	-	-	1	-	1	1	1	-	-	3	1
Tuntematon - Okänd - Unknown	8	-	-	-	2	-	-	4	1	1	7	1

7.12 Avioeron saaneet naiset iän, syntymämaan ja miehen syntymämaan mukaan 2006

Kvinnor som fått äktenskapsskillnad efter ålder, födelseland och mannens födelseland 2006

Divorces granted to women by age, country of birth and man's country of birth 2006

Naisien syntymämaa Kvinnans födelseland Woman's country of birth	Yhteensä Totalt Total	Naisen ikä - Kvinnans ålder - Age of woman										Miehen syntymämaa Mannens födelseland Man's country of birth	
		-19	20-24	25-29	30-34	35-39	40-44	45-49	50-54	55-	Suomi	Muu maa	
											Finland	Annat land Finland	Other country
Yhteensä - Totalt - Total	13255	21	525	1421	1860	2245	2450	2014	1395	1324	12083	1172	
Suomi - Finland	11981	13	423	1195	1592	1999	2274	1887	1317	1281	11335	646	
Ulkomaat yhteensä - Utlandet totalt <i>Foreign country total</i>	1274	8	102	226	268	246	176	127	78	43	748	526	
Eurooppa - Europa - Europe	853	5	64	135	168	165	123	96	62	35	539	314	
Ruotsi - Sverige - Sweden	122	-	13	29	36	26	10	3	4	1	111	11	
Britannia - Storbritannien - United Kingdom	8	-	-	-	1	2	1	4	-	-	6	2	
Ent. Jugoslavia - F.d. Jugoslavien - <i>Former Yugoslavia</i>	20	2	6	3	2	3	1	-	3	-	2	18	
Puola - Polen - Poland	9	-	-	3	-	3	2	-	-	1	7	2	
Ranska - Frankrike - France	6	-	-	1	2	-	1	2	-	-	3	3	
Romania - Rumänien - Romania	8	1	-	2	1	1	1	1	-	1	3	5	
Saksa - Tyskland - Turkey	12	-	-	2	3	2	3	1	-	1	7	5	
Turkki - Turkiet - Turkey	12	-	1	2	2	4	1	2	-	-	2	10	
Ukraina - Ukraine	7	-	1	2	-	1	3	-	-	-	6	1	
Venäjä - Ryssland - Russia	28	-	-	7	8	4	3	2	3	1	21	7	
Viro - Estland - Estonia	122	1	7	22	23	25	13	17	7	7	74	48	
Ent. Neuvostoliitto - F.d. Sovjetunionen - <i>Former USSR</i>	464	1	34	57	82	86	81	59	43	21	275	189	
Muu Eurooppa - Övriga Europa - Other Europe	35	-	2	5	8	8	3	5	2	2	22	13	
Afrikka - Afrika - Africa	91	-	8	24	27	20	5	5	1	1	31	60	
Etiopia - Etiopien - Ethiopia	13	-	2	3	5	2	1	-	-	-	2	11	
Kenia - Kenya	6	-	-	1	3	2	-	-	-	-	6	-	
Marokko - Marocko - Morocco	11	-	2	2	5	1	1	-	-	-	6	5	
Somalia	22	-	2	7	3	6	2	1	1	-	1	21	
Muu Afrikka - Övriga Afrika - Other Africa	39	-	2	11	11	9	1	4	-	1	16	23	
Amerikka - Amerika - America	38	-	3	5	11	6	8	2	-	3	32	6	
USA - United States	9	-	1	-	1	1	2	2	-	2	7	2	
Brasilia - Brasilien - Brazil	6	-	2	2	2	-	-	-	-	-	5	1	
Kolumbia - Colombia	7	-	-	1	2	2	2	-	-	-	6	1	
Muu Amerikka - Övriga Amerika - Other America	16	-	-	2	6	3	4	-	-	1	14	2	
Aasia - Asien - Asia	283	3	27	62	57	52	40	24	14	4	138	145	
Filippiinit - Filippinerna - Philippines	11	-	-	3	3	4	-	1	-	-	10	1	
Intia - Indien - India	10	-	-	4	-	3	2	1	-	-	5	5	
Irak - Iraq	37	1	8	8	4	7	4	1	4	-	1	36	
Iran - Islamic Republic of Iran	24	1	3	5	3	5	5	2	-	-	1	23	
Kiina - Kina - China	27	-	-	2	8	6	8	2	1	-	19	8	
Thaimaa - Thailand	80	-	10	11	19	14	11	9	5	1	74	6	
Vietnam - Viet Nam	54	1	2	17	11	10	7	3	1	2	7	47	
Muu Aasia - Övriga Asien - Other Asia	40	-	4	12	9	3	3	5	3	1	21	19	
Tuntematon - Okänd - Unknown	9	-	-	-	5	3	-	-	1	-	8	1	

8.01 Rekisteröidyt parisuhteet 2002 - 2006

Registrerade partnerskapen 2002 - 2006

Registered partnerships 2002 - 2006

Vuosi Område Area	Yhteensä Totalt Total	Molemmat osapuolet asuvat Suomessa Båda parter bor i Finland Both partners resident in Finland	Vain nuorempi osapuoli asuu Suomessa Bara den yngre parten bor i Finland Only younger partner resident in Finland	Vain vanhempi osapuoli asuu Suomessa Bara den äldre parten bor i Finland Only older partner resident in Finland
-------------------------	-----------------------------	---	--	--

Yhteensä - Totalt - Total

2002	446	421	8	17
2003	190	166	8	16
2004	186	160	10	16
2005	200	176	10	14
2006	191	168	4	19

Miesparit - Manliga par - Male couples

2002	240	220	5	15
2003	84	68	4	12
2004	84	66	5	13
2005	100	81	6	13
2006	84	66	2	16

Naisparit - Kvinnliga par - Female couples

2002	206	201	3	2
2003	106	98	4	4
2004	102	94	5	3
2005	100	95	4	1
2006	107	102	2	3

8.02 Parisuhteen rekisteröineet osapuolten sukupuolen ja iän mukaan 2006

Registrerat partnerskap efter partners ålder och ålder 2006

Registered couples by sex and age of partner 2006

Vanhemman osapuolen ikä Den äldre partners ålder Age of the older partner	Yhteensä Totalt Total	Nuoremmen osapuolen ikä - Den yngre partners ålder - Age of the younger partner								
		-19	20-24	25-29	30-34	35-39	40-44	45-49	50-54	55-59

Miehet - Män - Males

Yhteensä Totalt - Total	84	3	16	13	14	17	17	2	1	-	1
-19	1	1	-	-	-	-	-	-	-	-	-
20-24	3	2	1	-	-	-	-	-	-	-	-
25-29	8	-	2	6	-	-	-	-	-	-	-
30-34	10	-	2	3	5	-	-	-	-	-	-
35-39	18	-	4	1	5	8	-	-	-	-	-
40-44	21	-	3	3	4	7	4	-	-	-	-
45-49	13	-	2	-	-	2	8	1	-	-	-
50-54	5	-	2	-	-	-	2	-	1	-	-
55-59	1	-	-	-	-	-	1	-	-	-	-
60-	4	-	-	-	-	-	2	1	-	-	1

Naiset - Kvinnor - Females

Yhteensä Totalt - Total	107	4	15	19	18	26	12	8	2	1	2
-19	2	2	-	-	-	-	-	-	-	-	-
20-24	6	1	5	-	-	-	-	-	-	-	-
25-29	14	-	7	7	-	-	-	-	-	-	-
30-34	17	-	3	7	7	-	-	-	-	-	-
35-39	18	-	-	4	5	9	-	-	-	-	-
40-44	22	1	-	1	3	12	5	-	-	-	-
45-49	10	-	-	-	2	2	3	3	-	-	-
50-54	7	-	-	-	1	1	1	3	1	-	-
55-59	6	-	-	-	-	1	3	1	1	-	-
60-	5	-	-	-	-	1	-	1	-	1	2

9.01 Suomen kansalaisuuden saaneet ulkomaalaiset entisen kansalaisuuden, iän ja sukupuolen mukaan 2006

Utlänningar som fått finskt medborgarskap efter tidigare medborgarskap, ålder och kön 2006
Naturalized foreigners by previous citizenship, age and sex 2006

Entinen kansalaisuus Tidigare medborgarskap Previous citizenship	Yhteensä Totalt Total	Miehet - Män - Men					Naiset - Kvinnor - Women				
		Yhteensä Totalt Total	Ikä - ålder - age				Yhteensä Totalt Total	Ikä - ålder - age			
			-17	18-39	40-54	55-		-17	18-39	40-54	55-
Yhteensä - Totalt - Total	4433	1895	755	692	308	140	2538	759	1099	480	200
Eurooppa - Europa - Europe	2553	977	369	367	151	90	1576	365	684	368	159
Ruotsi - Sverige - Sweden	178	86	18	18	19	31	92	19	24	19	30
Norja - Norge - Norway	10	5	3	0	1	1	5	4	1	0	0
Tanska - Danmark - Denmark	5	1	0	0	0	1	4	1	0	3	0
Islanti - Island - Iceland	2	2	0	2	0	0	0	0	0	0	0
Bosnia-Hertsegovina - Bosnien-Hercegovina - Bosnia and Herzegovina	81	40	15	22	3	0	41	16	18	7	0
Britannia - Storbritannien - United Kingdom	16	10	0	7	3	0	6	0	1	2	3
Bulgaria - Bulgarien - Bulgaria	21	7	3	3	1	0	14	4	3	6	1
Ent. Jugoslavia - F.d. Jugoslaviens - Former Yugoslavia	72	39	11	23	3	2	33	8	15	9	1
Kroatia - Kroatien - Croatia											
Kroatia - Kroatien - Croatia	27	5	1	2	2	0	22	5	14	2	1
Makedonia - Makedonien - Macedonia	13	7	4	2	1	0	6	1	4	1	0
Puola - Polen - Poland	15	7	3	2	2	0	8	2	1	5	0
Saksa - Tyskland - Germany	27	10	1	4	3	2	17	1	8	2	6
Serbia ja Montenegro - Serbien och Montenegro Serbia and Montenegro	248	134	65	52	16	1	114	63	38	13	0
Turkki - Turkiet - Turkey	110	73	22	43	8	0	37	17	18	2	0
Ukraina - Ukraine	46	22	12	6	2	2	24	3	12	7	2
Ent. Neuvostoliitto - F.d. Sovjetunionen - Former USSR	22	7	3	2	1	1	15	0	12	2	1
Valko-Venäjä - Vitryssland - Belarus	16	3	1	1	1	0	13	3	8	2	0
Venäjä - Ryssland - Russia	1399	421	166	142	70	43	978	182	441	255	100
Viro - Estland - Estonia	176	67	28	23	10	6	109	29	40	29	11
Muu Eurooppa - Övriga Europa - Rest of Europe	69	31	13	13	5	0	38	7	26	2	3
Afrikka - Afrika - Africa	658	322	159	108	47	8	336	149	155	28	4
Algeria - Algeriet - Algeria	17	14	3	7	4	0	3	2	0	1	0
Egypti - Egypten - Egypt	17	15	3	7	5	0	2	2	0	0	0
Etiopia - Etiopien - Ethiopia	29	16	9	2	5	0	13	5	8	0	0
Kongon demokraattinen tasavalta - Demokratiska republiken Kongo - The Democratic Republic of the Congo	43	22	17	3	2	0	21	14	4	3	0
Marokko - Marocko - Morocco	35	25	5	16	4	0	10	2	7	1	0
Somalia	445	186	115	52	13	6	259	113	123	19	4
Muu Afrikka - Övriga Afrika - Rest of Africa	72	44	7	21	14	2	28	11	13	4	0
Amerikka - Amerika - America	102	56	2	21	14	19	46	5	19	12	10
Kanada - Canada	31	18	0	4	3	11	13	3	5	2	3
USA	36	18	0	4	6	8	18	1	5	5	7
Muu Amerikka - Övriga Amerika - Rest of America	35	20	2	13	5	0	15	1	9	5	0
Aasia - Asien - Asia	1021	497	210	183	86	18	524	218	222	65	19
Afganistan - Afghanistan	101	51	27	16	5	3	50	27	15	6	2
Armenia - Armenien	14	6	4	1	1	0	8	3	3	2	0
Bangladesh	26	12	3	3	6	0	14	9	4	1	0
Filippiinit - Filippinerna - Philippines	12	3	1	1	1	0	9	0	8	1	0
Irak - Iraq	405	209	97	67	38	7	196	109	64	18	5
Iran - Islamic Republic of Iran	213	102	37	43	17	5	111	42	54	11	4
Kazakstan	19	5	2	1	2	0	14	0	9	3	2
Kiina - Kina - China	57	15	5	6	3	1	42	6	23	12	1
Pakistan	21	16	9	4	2	1	5	3	1	0	1
Sri Lanka	12	8	2	4	2	0	4	1	2	1	0
Thaimaa - Thailand	15	8	6	2	0	0	7	1	6	0	0
Vietnam - Viet Nam	64	30	12	16	2	0	34	9	21	1	3
Muu Aasia - Övriga Asien - Rest of Asia	62	32	5	19	7	1	30	8	12	9	1
Australia - Australien	15	10	2	2	2	4	5	0	2	0	3
Tuntematon - Okänt - Unknown	84	33	13	11	8	1	51	22	17	7	5

9.02 Suomen kansalaisuuden saaneet ulkomaalaiset iän, siviilisäädyn ja sukupuolen mukaan 2006

Utlänningar som fått finskt medborgarskap efter ålder, civilstånd och kön 2006
Naturalized foreigners by age, marital status and sex 2006

Ikä Alder Age	Yhteensä Totalt Total	Sukupuoli Kön Sex		Niistä Suomessa syntyneet Därav födda i Finland Of which born in Finland			Naimattomat Ogifta Single		Naimisissa Gifta Married		Eronneet Fränskilda Divorced		Lesket Änklingar och änkor Widowed		Regist. parisuhteet Regist. partnerskapen Regist. partnerships			
		Miehet Män Males	Naiset Kvinnor Females	Yhteensä Totalt Total	Sukupuoli- Kön - Sex		Yhteensä Totalt Total	Sukupuoli- Kön - Sex		Yhteensä Totalt Total	Sukupuoli- Kön - Sex		Yhteensä Totalt Total	Sukupuoli- Kön - Sex		Yhteensä Totalt Total	Sukupuoli- Kön - Sex	
					M	N/K/F		M	N/K/F		M	N/K/F		M	N/K/F		M	N/K/F
Yhteensä Totalt - Total	4433	1895	2538	1053	533	520	1086	1180	690	1020	107	260	12	78	0	0		
0-4	459	227	232	426	213	213	227	232	0	0	0	0	0	0	0	0		
5-9	420	212	208	323	167	156	212	208	0	0	0	0	0	0	0	0		
10-14	404	208	196	122	63	59	208	196	0	0	0	0	0	0	0	0		
15-19	492	227	265	14	7	7	223	253	4	12	0	0	0	0	0	0		
20-24	369	129	240	6	2	4	110	169	19	64	0	7	0	0	0	0		
25-29	288	83	205	6	3	3	35	43	47	126	1	34	0	2	0	0		
30-34	431	160	271	8	5	3	35	22	110	194	15	52	0	3	0	0		
35-39	442	201	241	11	5	6	11	16	159	178	31	42	0	5	0	0		
40-44	330	139	191	7	4	3	12	7	102	138	24	41	1	5	0	0		
45-49	264	101	163	14	7	7	6	7	86	126	9	29	0	1	0	0		
50-54	194	68	126	16	10	6	4	4	58	87	6	27	0	8	0	0		
55-59	93	41	52	16	11	5	1	4	30	33	9	8	1	7	0	0		
60-64	74	27	47	25	11	14	1	4	21	25	5	8	0	10	0	0		
65-69	72	30	42	19	6	13	0	3	24	22	6	6	0	11	0	0		
70-74	44	20	24	13	7	6	0	4	17	7	0	3	3	10	0	0		
75-	57	22	35	27	12	15	1	8	13	8	1	3	7	16	0	0		

9.03 Suomen kansalaisuuden saaneet syntymämaan ja sukupuolen mukaan 1999 - 2006

Utlänningar som fått finskt medborgarskap efter födelseland och kön 1999 - 2006
Naturalized foreigners by country of birth and sex 1999 - 2006

Vuosi Ar Year	Yhteensä Totalt Total	Sukupuoli Kön Sex		Suomessa syntyneet Födda i Finland Born in Finland			Ulkomailla syntyneet Födda i Utlandet Born in foreign country		
		Miehet Män Males	Naiset Kvinnor Females	Yhteensä Totalt Total	Sukupuoli- Kön - Sex		Yhteensä Totalt Total	Sukupuoli- Kön - Sex	
					M	N/K/F		M	N/K/F
1999	4730	2481	2249	1146	586	560	3584	1895	1689
2000	2977	1448	1529	562	263	299	2415	1185	1230
2001	2720	1356	1364	584	304	280	2136	1052	1084
2002	3049	1466	1583	612	303	309	2437	1163	1274
2003	4526	1958	2568	782	402	380	3744	1556	2188
2004	6880	2865	4015	1317	646	671	5563	2219	3344
2005	5683	2408	3275	1191	605	586	4492	1803	2689
2006	4433	1895	2538	1053	533	520	3380	1362	2018

10.01 Ottolapseksi otot lapsen syntymämaan, iän ja ottolapseksi oton tyyhin mukaan 2006

Adoptioner efter barnens födelseland och ålder samt efter adoptionens typ 2006
Adoptions by country of birth and age of children and by type of adoption 2006

Lapsen syntymämaa Barnets födelseland Country of birth of child	Ottolapseksi otot - Adoptioner - Adoptions					Kahden vanhemman adoptiot Två föräldrarnas adoptioner Adoptions of two parents					Yhden vanhemman adoptiot En förälders adoptioner Adoptions of one parent		
	Yhteensä Totalt Total	Lapsen ikä - Barnets ålder - Age of child				Yhteensä Totalt Total	0-1	2-6	7-17	18-	Yhteensä Totalt Total	0-17	18-
		0-1	2-6	7-17	18-								
Yhteensä Totalt - Total	381	139	134	44	64	262	131	100	18	13	119	68	51
Suomi - Finland	154	40	29	24	61	66	39	7	7	13	88	40	48
Ulkomaat yhteensä Foreign country total	227	99	105	20	3	196	92	93	11	0	31	28	3
Eurooppa - Europe	65	8	40	14	3	51	8	36	7	0	14	11	3
Ruotsi - Sweden	2	1	0	0	1	1	1	0	0	0	1	0	1
Venäjä - Russia	56	7	39	10	0	49	7	36	6	0	7	7	0
Entinen Neuvostoliitto - Former USSR	3	0	0	1	2	0	0	0	0	0	3	1	2
Viro - Estonia	4	0	1	3	0	1	0	0	1	0	3	0	0
Afrikka - Africa	34	28	5	1	0	29	24	4	1	0	5	5	0
Etelä-Afrikka - South Africa	20	18	2	0	0	17	15	2	0	0	3	3	0
Etiopia - Ethiopia	14	10	3	1	0	12	9	2	1	0	2	2	0
Etelä-Amerikka - South America	19	13	5	1	0	19	13	5	1	0	0	0	0
Guatemala	1	1	0	0	0	1	1	0	0	0	0	0	0
Kolumbia - Colombia	18	12	5	1	0	18	12	5	1	0	0	0	0
Aasia - Asia	109	50	55	4	0	97	47	48	2	0	12	12	0
Filippiinit - Philippines	18	8	10	0	0	18	8	10	0	0	0	0	0
Indonesia	1	1	0	0	0	1	1	0	0	0	0	0	0
Intia - India	9	0	8	1	0	6	0	5	1	0	3	3	0
Kambodža - Cambodia	1	1	0	0	0	0	0	0	0	0	1	1	0
Kiina - China	49	40	8	1	0	45	38	6	1	0	4	4	0
Myanmar	1	0	0	1	0	0	0	0	0	0	1	1	0
Thaimaa - Thailand	30	0	29	1	0	27	0	27	0	0	3	3	0
Molemmat sukupuolet Boda könen - Both sexes	381	139	134	44	64	262	131	100	18	13	119	68	51
Miespuoliset Män - Males	192	56	84	22	30	136	54	65	10	7	56	33	23
Naispuoliset Kvinnor - Females	189	83	50	22	34	126	77	35	8	6	63	35	28

10.02 Ottolapseksi otot lapsen syntymämaan, iän, sukupuolen ja ottolapseksi oton tyypin mukaan 1988 - 2006

Adoptioner efter barnens födelseland, kön och ålder samt efter adoptionens typ 1988 - 2006

Adoptions by country of birth, age of children, sex and by type of adoption 1988 - 2006

Vuosi År Year	Ottolapsen ikä Adoptivbarnens år Age of adoptive child	Kaikki ottolapset Alla adoptivbarn All adopted children			Ottolapsi syntynyt Suomessa Adoptivbarn födda i Finland Adopted child born in Finland			Ottolapsi syntynyt ulkomailta Adoptivbarn födda i utlandet Adopted child born in foreign country		
		Yhteensä Totalt Total	Kahden vanhemman adoptiot Två föräldrarnas adoptioner Adoptions of two parents	Yhden vanhemman adoptiot En förälders adoptioner Adoptions of one parent	Yhteensä Totalt Total	Kahden vanhemman adoptiot Två föräldrarnas adoptioner Adoptions of two parents	Yhden vanhemman adoptiot En förälders adoptioner Adoptions of one parent	Yhteensä Totalt Total	Kahden vanhemman adoptiot Två föräldrarnas adoptioner Adoptions of two parents	Yhden vanhemman adoptiot En förälders adoptioner Adoptions of one parent

Molemmat sukupuolet - Both könen - Both sexes

1988	Yht./Tot.	395	249	146	325	194	131	70	55	15
	0-17	309	220	89	240	165	75	69	55	14
	18+	86	29	57	85	29	56	1	-	1
1989	Yht./Tot.	410	283	127	307	199	108	103	84	19
	0-17	315	243	72	216	162	54	99	81	18
	18+	95	40	55	91	37	54	4	3	1
1990	Yht./Tot.	339	221	118	268	161	107	71	60	11
	0-17	264	190	74	197	132	65	67	58	9
	18+	75	31	44	71	29	42	4	2	2
1991	Yht./Tot.	330	216	114	254	157	97	76	59	17
	0-17	256	188	68	182	129	53	74	59	15
	18+	74	28	46	72	28	44	2	-	2
1992	Yht./Tot.	341	227	114	222	136	86	119	91	28
	0-17	268	201	67	150	110	40	118	91	27
	18+	73	26	47	72	26	46	1	-	1
1993	Yht./Tot.	364	254	110	230	131	99	134	123	11
	0-17	299	226	73	165	103	62	134	123	11
	18+	65	28	37	65	28	37	-	-	-
1994	Yht./Tot.	338	202	136	197	86	111	141	116	25
	0-17	266	188	78	125	72	53	141	116	25
	18+	72	14	58	72	14	58	-	-	-
1995	Yht./Tot.	333	215	118	188	92	96	145	123	22
	0-17	260	196	64	117	74	43	143	122	21
	18+	73	19	54	71	18	53	2	1	1
1996	Yht./Tot.	323	214	109	157	81	76	166	133	33
	0-17	276	200	76	111	67	44	165	133	32
	18+	47	14	33	46	14	32	1	-	1
1997	Yht./Tot.	391	279	112	163	81	82	228	198	30
	0-17	331	262	69	106	64	42	225	198	27
	18+	60	17	43	57	17	40	3	-	3
1998	Yht./Tot.	377	230	147	172	69	103	205	161	44
	0-17	318	222	96	116	61	55	202	161	41
	18+	59	8	51	56	8	48	3	-	3
1999	Yht./Tot.	345	218	127	172	74	98	173	144	29
	0-17	282	202	80	111	58	53	171	144	27
	18+	63	16	47	61	16	45	2	-	2
2000	Yht./Tot.	402	256	146	179	70	109	223	186	37
	0-17	338	247	91	118	61	57	220	186	34
	18+	64	9	55	61	9	52	3	-	3
2001	Yht./Tot.	379	261	118	151	70	81	228	191	37
	0-17	333	249	84	107	59	0	226	190	36
	18+	46	12	34	44	11	33	2	1	1
2002	Yht./Tot.	433	289	144	190	86	104	243	203	40
	0-17	356	266	90	114	64	50	242	202	40
	18+	77	23	54	76	22	54	1	1	-
2003	Yht./Tot.	400	265	135	154	59	95	246	206	40
	0-17	327	249	78	86	43	43	241	206	35
	18+	73	16	57	68	16	52	5	-	5
2004	Yht./Tot.	501	353	148	189	77	112	312	276	36
	0-17	409	327	82	98	52	46	311	275	36
	18+	92	26	66	91	25	66	1	1	-
2005	Yht./Tot.	515	359	156	177	75	102	338	284	54
	0-17	444	341	103	108	57	51	336	284	52
	18+	71	18	53	69	18	51	2	-	2
2006	Yht./Tot.	381	262	119	154	66	88	227	196	31
	0-17	317	249	68	93	53	40	224	196	28
	18+	64	13	51	61	13	48	3	-	3

10.02 Ottolapseksi otot lapsen syntymämaan, iän, sukupuolen ja ottolapseksi oton tyyppin mukaan 1988 - 2006

(jatk.)

Adoptioner efter barnens födelse land, kön och ålder samt efter adoptionens typ 1988 - 2006

(forts.)

Adoptions by country of birth, age of children, sex and by type of adoption 1988 - 2006

(cont.)

Vuosi År Year	Ottolapsen ikä Adoptivbarnens år Age of adoptive child	Kaikki ottolapset Alla adoptivbarn All adopted children			Ottolapsi syntynyt Suomessa Adoptivbarn födda i Finland Adopted child born in Finland			Ottolapsi syntynyt ulkomailla Adoptivbarn födda i utlandet Adopted child born in foreign country		
		Yhteensä Total Total	Kahden vanhemman adoptiot Två föräldrarnas adoptioner Adoptions of two parents	Yhden vanhemman adoptiot En förälders adoptioner Adoptions of one parent	Yhteensä Total Total	Kahden vanhemman adoptiot Två föräldrarnas adoptioner Adoptions of two parents	Yhden vanhemman adoptiot En förälders adoptioner Adoptions of one parent	Yhteensä Total Total	Kahden vanhemman adoptiot Två föräldrarnas adoptioner Adoptions of two parents	Yhden vanhemman adoptiot En förälders adoptioner Adoptions of one parent

Pojat - Pojkar - Boys

1988	Yht./Tot.	193	123	70	161	94	67	32	29	3
	0-17	148	109	39	116	80	36	32	29	3
	18+	45	14	31	45	14	31	-	-	-
1989	Yht./Tot.	219	151	68	170	110	60	49	41	8
	0-17	168	131	37	123	93	30	45	38	7
	18+	51	20	31	47	17	30	4	3	1
1990	Yht./Tot.	154	100	54	132	81	51	22	19	3
	0-17	118	86	32	96	67	29	22	19	3
	18+	36	14	22	36	14	22	-	-	-
1991	Yht./Tot.	164	108	56	128	81	47	36	27	9
	0-17	130	96	34	95	69	26	35	27	8
	18+	34	12	22	33	12	21	1	-	1
1992	Yht./Tot.	165	115	50	105	63	42	60	52	8
	0-17	132	103	29	73	51	22	59	52	7
	18+	33	12	21	32	12	20	1	-	1
1993	Yht./Tot.	192	139	53	114	65	49	78	74	4
	0-17	162	128	34	84	54	30	78	74	4
	18+	30	11	19	30	11	19	-	-	-
1994	Yht./Tot.	168	106	62	97	44	53	71	62	9
	0-17	130	98	32	59	36	23	71	62	9
	18+	38	8	30	38	8	30	-	-	-
1995	Yht./Tot.	141	104	37	69	39	30	72	65	7
	0-17	122	97	25	50	32	18	72	65	7
	18+	19	7	12	19	7	12	-	-	-
1996	Yht./Tot.	153	106	47	80	45	35	73	61	12
	0-17	137	104	33	65	43	22	72	61	11
	18+	16	2	14	15	2	13	1	-	1
1997	Yht./Tot.	188	138	50	80	44	36	108	94	14
	0-17	163	128	35	56	34	22	107	94	13
	18+	25	10	15	24	10	14	1	-	1
1998	Yht./Tot.	175	114	61	85	37	48	90	77	13
	0-17	145	108	37	56	31	25	89	77	12
	18+	30	6	24	29	6	23	1	-	1
1999	Yht./Tot.	151	107	44	72	35	37	79	72	7
	0-17	128	102	26	50	30	20	78	72	6
	18+	23	5	18	22	5	17	1	-	1
2000	Yht./Tot.	197	139	58	86	38	48	111	101	10
	0-17	168	134	34	58	33	25	110	101	9
	18+	29	5	24	28	5	23	1	-	1
2001	Yht./Tot.	189	134	55	81	40	41	108	94	14
	0-17	165	128	37	58	34	24	107	94	13
	18+	24	6	18	23	6	17	1	-	1
2002	Yht./Tot.	197	124	73	84	33	51	113	91	22
	0-17	159	114	45	47	24	23	112	90	22
	18+	38	10	28	37	9	28	1	1	-
2003	Yht./Tot.	186	133	53	73	36	37	113	97	16
	0-17	157	123	34	46	26	20	111	97	14
	18+	29	10	19	27	10	17	2	-	2
2004	Yht./Tot.	197	140	57	91	46	45	106	94	12
	0-17	160	128	32	55	35	20	105	93	12
	18+	37	12	25	36	11	25	1	1	-
2005	Yht./Tot.	202	132	70	83	34	49	119	98	21
	0-17	171	125	46	53	27	26	118	98	20
	18+	31	7	24	30	7	23	1	-	1
2006	Yht./Tot.	192	136	56	74	34	40	118	102	16
	0-17	162	129	33	46	27	19	116	102	14
	18+	30	7	23	28	7	21	2	-	2

10.02 Ottolapseksi otot lapsen syntymämaan, iän, sukupuolen ja ottolapseksi oton tyypin mukaan 1988 - 2006

(jatk.)

Adoptioner efter barnens födelseland, kön och ålder samt efter adoptionens typ 1988 - 2006

(forts.)

Adoptions by country of birth, age of children, sex and by type of adoption 1988 - 2006

(cont.)

Vuosi År Year	Ottolapsen ikä Adoptivbarnens år Age of adoptive child	Kaikki ottolapset Alla adoptivbarn All adopted children			Ottolapsi syntynyt Suomessa Adoptivbarn födda i Finland Adopted child born in Finland			Ottolapsi syntynyt ulkomailla Adoptivbarn födda i utlandet Adopted child born in foreign country		
		Yhteensä Total Total	Kahden vanhemman adoptiot Två föräldrarnas adoptioner Adoptions of two parents	Yhden vanhemman adoptiot En förälders adoptioner Adoptions of one parent	Yhteensä Total Total	Kahden vanhemman adoptiot Två föräldrarnas adoptioner Adoptions of two parents	Yhden vanhemman adoptiot En förälders adoptioner Adoptions of one parent	Yhteensä Total Total	Kahden vanhemman adoptiot Två föräldrarnas adoptioner Adoptions of two parents	Yhden vanhemman adoptiot En förälders adoptioner Adoptions of one parent

Tytöt - Flickor - Girls

1988	Yht./Tot.	202	126	76	164	100	64	38	26	12
	0-17	161	111	50	124	85	39	37	26	11
	18+	41	15	26	40	15	25	1	-	1
1989	Yht./Tot.	191	132	59	137	89	48	54	43	11
	0-17	147	112	35	93	69	24	54	43	11
	18+	44	20	24	44	20	24	-	-	-
1990	Yht./Tot.	185	121	64	136	80	56	49	41	8
	0-17	146	104	42	101	65	36	45	39	6
	18+	39	17	22	35	15	20	4	2	2
1991	Yht./Tot.	166	108	58	126	76	50	40	32	8
	0-17	126	92	34	87	60	27	39	32	7
	18+	40	16	24	39	16	23	1	-	1
1992	Yht./Tot.	176	112	64	117	73	44	59	39	20
	0-17	136	98	38	77	59	18	59	39	20
	18+	40	14	26	40	14	26	-	-	-
1993	Yht./Tot.	172	115	57	116	66	50	56	49	7
	0-17	137	98	39	81	49	32	56	49	7
	18+	35	17	18	35	17	18	-	-	-
1994	Yht./Tot.	170	96	74	100	42	58	70	54	16
	0-17	136	90	46	66	36	30	70	54	16
	18+	34	6	28	34	6	28	-	-	-
1995	Yht./Tot.	192	111	81	119	53	66	73	58	15
	0-17	138	99	39	67	42	25	71	57	14
	18+	54	12	42	52	11	41	2	1	1
1996	Yht./Tot.	170	108	62	77	36	41	93	72	21
	0-17	139	96	43	46	24	22	93	72	21
	18+	31	12	19	31	12	19	-	-	-
1997	Yht./Tot.	203	141	62	83	37	46	120	104	16
	0-17	168	134	34	50	30	20	118	104	14
	18+	35	7	28	33	7	26	2	-	2
1998	Yht./Tot.	202	116	86	87	32	55	115	84	31
	0-17	173	114	59	60	30	30	113	84	29
	18+	29	2	27	27	2	25	2	-	2
1999	Yht./Tot.	194	111	83	100	39	61	94	72	22
	0-17	154	100	54	61	28	33	93	72	21
	18+	40	11	29	39	11	28	1	-	1
2000	Yht./Tot.	205	117	88	93	32	61	112	85	27
	0-17	170	113	57	60	28	32	110	85	25
	18+	35	4	31	33	4	29	2	-	2
2001	Yht./Tot.	190	127	63	70	30	40	120	97	23
	0-17	168	121	47	49	25	24	119	96	23
	18+	22	6	16	21	5	16	1	1	-
2002	Yht./Tot.	236	165	71	106	53	53	130	112	18
	0-17	197	152	45	67	40	27	130	112	18
	18+	39	13	26	39	13	26	-	-	-
2003	Yht./Tot.	214	132	82	81	23	58	133	109	24
	0-17	170	126	44	40	17	23	130	109	21
	18+	44	6	38	41	6	35	3	-	3
2004	Yht./Tot.	304	213	91	98	31	67	206	182	24
	0-17	249	199	50	43	17	26	206	182	24
	18+	55	14	41	55	14	41	-	-	-
2005	Yht./Tot.	313	227	86	94	41	53	219	186	33
	0-17	273	216	57	55	30	25	218	186	32
	18+	40	11	29	39	11	28	1	-	1
2006	Yht./Tot.	189	126	63	80	32	48	109	94	15
	0-17	155	120	35	47	26	21	108	94	14
	18+	34	6	28	33	6	27	1	-	1

EUROOPPA - EUROPA - EUROPE

Suomi - Finland
Ruotsi - Sverige - Sweden
Norja - Norge - Norway
Tanska - Danmark - Denmark
Islanti - Island - Iceland
Alankomaat - Nederlândia - Netherlands
Albania - Albanien - Albania
Andorra
Belgia - Belgien - Belgium
Bosnia-Hertsegovina - Bosnien-Hercegovina - Bosnia and Herzegovina
Britannia - Storbritannien - United Kingdom
Bulgaria - Bulgarien - Bulgaria
Espanja - Spanien - Spain
Irlanti - Irland - Ireland
Itävalta - Österrike - Austria
Italia - Italien - Italy
Ent. Jugoslavia - F.d. Jugoslaven - Former Yugoslavia
Jugoslavian liittotasavalta - Förbundsrepubliken Jugoslaven - Federal Republic of Yugoslavia
Kreikka - Grekland - Greece
Kroatia - Kroatien - Croatia
Kypros - Cypren - Cyprus
Latvia - Liettland - Latvia
Liechtenstein
Liettua - Litauen - Lithuania
Luxemburg - Luxembourg
Makedonia - Macedonia
Malta
Moldova - Moldavien - Moldova
Monaco
Montenegro
Ent. Neuvostoliitto - F.d. Sovjetunionen - Former USSR
Portugali - Portugal
Puola - Polen - Poland
Ranska - Frankrike - France
Romania - Rumänien - Romania
Saksa - Tyskland - Germany
Ent. Serbia ja Montenegro - F.d. Serbien och Montenegro
Former Serbia and Montenegro
San Marino
Serbia - Serbien - Serbia
Slovakia - Slovakien - Slovakia
Slovenia - Slovenien - Slovenia
Sveitsi - Schweiz - Switzerland
Turkki - Turkiet - Turkey
Tsekki - Tjeckien - Czech Republic
Ukraina - Ukraine
Unkari - Ungern - Hungary
Valko-Venäjä - Vitrysland - Belarus
Vatikaani - Vatikanstaten - Vatican City State
Venäjä - Ryssland - Russia
Viro - Estland - Estonia

AFRIKKA - AFRIKA - AFRICA

Algeria - Algeriet - Algeria
Angola
Benin
Botswana
Burkina
Burundi
Djibouti
Egypti - Egypten - Egypt
Eritrea
Etelä-Afriikka - Sydafrika - South Africa
Etiopia - Etiopien - Ethiopia
Gabon
Gambia
Ghana
Guinea
Guinea-Bissau
Kamerun - Cameroon
Kap Verde - Cap Verde
Kenia - Kenya

Keski-Afrikan tasavalta - Centralafrikanska republiken - Central African Republic
Komorit - Comorena - Comoros
Kongon tasavalta - Republiken Kongo - The Republic of the Congo
Kongon demokraattinen tasavalta - Demokratiska republiken Kongo - The Democratic Republic of the Congo
Lesotho
Liberia
Libya - Libyen - Libyan Arab Jamahiriya
Madagaskar - Madagascar
Malawi
Mali
Marokko - Marocko - Morocco
Mauritania
Mauritius
Mosambik - Mozambique
Namibia
Niger
Nigeria
Norsunluurannikko - Elfenbenskusten - Cote D'Ivoire
Päiväntasaajan Guinea - Equatorial Guinea - Reunion
Ruanda - Rwanda
Sambia - Zambia
Sao Tome ja Principe
Senegal
Seychellit - Seychelles
Sierra Leone
Somalia
Sudan
Swazimaa - Swaziland
Tansania - Tanzania - United Republic of Tanzania
Togo
Tsad - Tchad - Chad
Tunisia - Tunisien - Tunisia
Uganda
Zimbabwe

AMERIikka - AMERIKA - AMERICA

Alankomaiden Antillit - Nederländska Västindien - Netherlands Antilles
Antiqua ja Barbuda
Argentiina - Argentina
Bahama - Bahamas
Barbaros
Belize
Bolivia
Brasilia - Brasiliän - Brazil
Chile
Costa Rica
Dominica
Dominikaaninen tasavalta - Dominikanska Republiken - Dominican Republic
Ecuador
El Salvador
Grenada
Guatemala
Guyana
Haiti
Honduras
Jamaika - Jamaica
Kanada - Canada
Kolumbia - Colombia
Kuuba - Cuba
Meksiko - Mexico
Nigaragua - Nicaragua
Panama
Paraguay
Peru
Saint Kitts ja Nevis - Saint Christophers and Nevis
Saint Lucia
Saint Vincent ja Grenadiinit - Saint Vincet och Grenadinerna - Saint Vincet and Grenadines

Suriname
Trinidad ja Tobago
Uruguay
USA - United States
Venezuela

AASIA - ASIEN - ASIA

Afganistan - Afghanistan
Arabiemiirikunnat - Förenade Arabemiraten - United Arab Emirates
Armenia - Armenien - Armenia
Azerbaidzhan - Azerbaidjan - Azerbaijan
Bahrain
Bangladesh
Bhutan
Brunei Darussalam
Filippiinit - Filippiinerna - Philippines
Georgia - Georgien - Georgia
Indonesia
Intia - Indien - India
Irak - Iraq
Iran
Israel
Itä Timor - Östra Timor - East Timor
Japani - Japan
Jemen - Yemen - Yemen
Jordania - Jordanien - Jordan
Kambodza - Kambodja - Cambodia
Kazakstan - Kazakhstan
Kiina - Kina - China
Kirgisia - Kirgisistan - Kyrgyzstan
Korean tasavalta - Republiken Korea - Republic of Korea
Korean kansantasavalta - Demokratiska folkrepubliken Korea - People's Republic of Korea
Kuwait
Laos - Lao People's Democratic Republic
Libanon - Lebanon
Macao - Macau
Malediivit - Maldiverna - Maldives
Malesia - Malaysia
Mongolia
Myanmar
Nepal
Oman
Pakistan
Qatar
Saudi-Arabia - Saudiarabien - Saudi Arabia
Singapore
Sri Lanka
Syyria - Syrien - Syrian Arab Republic
Tadzikistan - Tadjikistan - Tajikistan
Thaimaa - Thailand
Turkmenistan
Uzbekistan
Vietnam - Viet Nam

OSEANIA - OCEANIEN - OCEANIA

Australia - Australien
Fidzi - Fiji
Kiribati
Mikronesia - Mikronesien - Micronesia
Nauru
Papua-Uusi-Guinea - Papua Nya Guinea
Papua New Guinea
Salomonsaaret - Salomonöarna - Solomon Islands
Samoa
Tonga
Tuvalu
Uusi-Seelanti - Nya Zeeland - New Zealand
Vanuatu

Tämä julkaisu sisältää tietoja väestönmuutoksista vuodelta 2006. Tarkastellut väestönmuutokset ovat syntyneet, kuolleet, maassa-, kunnassa-, maahan- ja maastamuuttaneet, avioliiton solmineet ja avioerot, rekisteröidyt parisuhteet, Suomen kansalaisuuden saaneet sekä ottolapseksi otot. Tiedot on esitetty koko maata koskevin, mutta jokaisesta väestönmuutoksesta on laadittu taulukkoja myös suuralueittain, lääneittäin tai maakunnittain. Lisäksi julkaisu sisältää aikasarjatietoja väestönmuutoksista. Kunnittaiset tiedot väestönmuutoksista ovat saatavissa julkaisusta Väestörakenne ja väestönmuutokset kunnittain 2006.

Denna publikation innehåller uppgifter om befolkningsförändringar år 2006. Tabulerade befolkningsförändringar gäller födda, döda, inrikes omflyttning och omflyttning inom kommunen samt utvandrare, invandrare, antalet ingångna äktenskap, antalet äktenskapsskillnader, antalet registrerade parförhållanden, antalet personer som anhållit finskt medborgarskap samt adoptioner. I de flesta fall har uppgifterna givits för hela landet, men för varje befolkningsförändring har det också gjorts upp en tabell efter storområde, län eller landskap. Publikationen innehåller därtill en stor mängd tidsserieuppgifter som gäller befolkningsförändringarna. Befolkningens sammansättning och befolkningsförändringar kommunvis 2006 är en annan publikation om befolkningsförändringar.

The present publication comprises information on population changes in 2006. The vital events changes examined consist of births, deaths, internal migration, intramunicipal migration, as well as immigration and emigration, contracted marriages, divorces, registered partnerships, naturalisations and adoptions. The data generally cover the whole country, but tables by major region, province and region are also presented on each vital event. In addition, numerous time series on vital events are included in this publication. Data on vital events on the municipal level are to be found in the publication Population Structure and Vital Statistics by Municipality 2006.

Tilastokeskus, myyntipalvelu
PL 4C
00022 TILASTOKESKUS
puh. (09) 1734 2011
faksi (09) 1734 2500
myynti@tilastokeskus.fi
www.tilastokeskus.fi

Statistikcentralen, försäljning
PB 4C
00022 STATISTIKCENTRALEN
tfn (09) 1734 2011
fax (09) 1734 2500
myynti@stat.fi
www.stat.fi

Statistics Finland, Sales Services
P.O.Box 4C
FI-00022 STATISTICS FINLAND
Tel. +358 9 1734 2011
Fax +358 9 1734 2500
sales@stat.fi
www.stat.fi

ISSN 1795-5165
= Suomen virallinen tilasto
ISSN 0788-5245
ISBN 978-952-467-762-2
Tuotenumero 3427
BI