

Matkailutilasto 2001

Tourism Statistics



Matkailutilasto 2001

Tourism Statistics

Tiedustelut – Inquiries:

SVT

*Suomen virallinen tilasto
Finlands officiella statistik
Official Statistics of Finland*

Tilastokeskus – Statistics Finland

Marjut Tuominen

Ritva Marin

(09) 17 341

Kansikuva – Cover photograph: Christer Nyman

© 2001 Tilastokeskus

Tietoja lainattaessa lähteenä on mainittava Tilastokeskus.

Quoting is encouraged provided Statistics Finland is acknowledged as the source.

ISSN 1236–3014

= Liikenne ja matkailu

ISSN 1238–7150

ISBN 951–727–918–3

Korjattu laitos

Tummavuoren Kirjapaino Oy, Vantaa 2001

Esipuhe

Matkailutilasto 2001 sisältää tietoja majoitusliikkeiden kapasiteetista vuoden 2001 alussa (taulukko 9), majoituspalvelujen tarjonnasta ja kysynnästä vuonna 2000 (taulukot 1-8) sekä matkailua ja matkailuun liittyvää toimintaa kuvaavia aikasarjoja (taulukot A - H). Julkaisun lopussa on lyhyt matkailun kansainvälinen katsaus, joka perustuu Maailman matkailujärjestön WTO:n vuoden 2000 ennakkotietoihin (taulukot KV1-KV4).

Matkailutilasto on jatkoa Majoitustilasto-nimellä vuosina 1971-1994 ilmestyneille julkaisuille, jotka sisälsivät tässä julkaisussa esitetyt majoitustilaston tiedot mutta eivät muita matkailutietoja.

Alueelliset majoitusliikkeiden kapasiteetti- ja yöpymistiedot on esitetty suuralueittain (NUTS 2-taso) ja maakunnittain (NUTS 3-taso) sekä suurimmista kunnista. Läänipohjaista luokitusta ei enää käytetä. Vuonna 1997 toteutetun lääniuudistuksen yhteydessä Artjärven ja Orimattilan kunnat vaihtoivat suuraluetta Uudeltamaalta Etelä-Suomeen ja maakuntaa Uudeltamaalta Päijät-Hämeeseen. Uudenmaan maakunnasta erotettiin Itä-Uusimaa omaksi maakunnaksi. Nämä muutokset on huomioitu maakuntakohtaisessa luokituksessa. Kapasiteettitietojen alueellisessa luokittelussa on otettu huomioon vuoden 2001 alussa tapahtuneet kuntamuutokset. (taulukko 9)

Tilaston valmistusta on johtanut yliaktuaari Ritva Marin, joka on kirjoittanut tekstin. Aikasarjojen ja kuvioiden tekoon ovat osallistuneet Marjut Tuominen ja Merja Rönkä, jotka ovat vastanneet myös julkaisun taitosta. Ulla Nieminen on ollut mukana aineiston keruussa ja käsittelyssä. Tietotekniikasta ovat vastanneet Eija Vaurio ja Kari Keränen.

Tämä on korjattu painos heinäkuussa 2001 ilmestyneelle **Matkailutilasto 2001** julkaisulle, jossa oli virheellisiä yöpymisten ja käyttöasteen muutosta kuvaavia prosenttilukuja.

Preface

This publication *Matkailutilasto / Tourism Statistics 2001* includes data on the tourist accommodation capacity in Finland at the beginning of 2001 (Table 9), supply and demand for accommodation services in 2000 (Tables 1-8), as well as time series on tourism and tourism related activities (Tables A - H). In the back, there is a short review on international tourism based on the preliminary statistics for 2000 produced by the World Tourism Organization (KV1-KV4).

Between 1971 and 1994, this publication was issued under the title "Accommodation Statistics" and it contained statistics on tourist accommodation but no other tourism statistics.

Regional capacity and guest flow data are presented by NUTS 2-level and NUTS 3-level classifications and by the largest municipalities. Regional breakdown by province has been abandoned. In the 1997 provincial review, the municipalities of Artjärvi and Orimattila were transferred from the sub-regional unit of Uusimaa to that of Southern Finland (NUTS 2) and from the region of Uusimaa to that of Päijät-Häme (NUTS 3). Itä-Uusimaa was separated from the region of Uusimaa and made into a region of its own. These changes have been taken into account in the regional classification used in this publication. The consolidation of municipalities enforced after 2000 have been taken into account in the regional breakdown of accommodation capacity (Table 9).

Senior Statistician Ritva Marin has been in charge of the production of these statistics and is also the author of the text in this publication. Marjut Tuominen and Merja Rönkä have prepared the time series and figures, they have also been in charge of the layout of this publication. Ulla Nieminen has assisted in the compilation of the statistics. Data processing has been the responsibility of Eija Vaurio and Kari Keränen.

This is a revised edition of the publication **Tourism Statistics 2001**, issued in July 2001, in which there were errors in the figures indicating the percentage change on the previous year in the number of overnights and room occupancy rate.

Helsinki, marraskuu 2001
Helsinki, November 2001

Ilkka Hyppönen

Sisältö

Contents

Katsaus	5
Tuoteseloste	14

Summary	16
Product presentation	18

Kotimaiset aikasarjat

A1. Majoitusliikkeiden kapasiteetti 1.1.1994-1.1.2001	19
A2. Majoituskapasiteetti maakunnittain: majoitusliikkeet ja kesämökkit 1.1.1993-1.1.2001	23
B1. Yöpymiset majoitusliikkeissä tarkoituksen mukaan, lajeittain ja maakunnittain 1992-2000	24
B2. Yöpymiset maakunnittain ja kunnittain 1992-2000 ...	25
B3. Saapuneet vieraat ja yöpymiset majoitusliikkeissä asuinmaan mukaan 1992-2000	26
B4. Majoitusliikkeiden kapasiteetin käyttöaste ja hinnat 1992-2000	27
C1. 15-74-väestön yöpymisen sisältäneet matkat 1991-2000	28
D1. Matkailuun liittyvien toimialojen tietoja: toimipaikat, henkilöstö ja liikevaihto 1993-1999	29
D2. Yritysten tilinpäätöstietoja ja tunnuslukuja matkailuun liittyviltä toimialoilta 1996-1999	32
E1. Matkustustase ja henkilöliikennetase 1993-2000	34
F1. Suomen lentoasemille saapuneet matkustajat 1990- 2000, kansainvälinen liikenne	36
F2. Tilauslennoilla Suomesta matkustaneet kohdemaan mukaan 1994-2000	37
G1. Tärkeimpiin Suomen matkustajasatamiin saapuneet matkustajat 1996-2000.....	38
H1. Matkustajat Suomen ja Viron välisessä laivaliikenteessä 1997-2000, saapuneet ja lähteneet	39
H2. Henkilöliikenne Suomen ja Venäjän välisellä maa- rajalla 1997-2000, saapuneet ja lähteneet	39

Majoitustilasto 2000

1. Hotellikapasiteetti ja sen käyttö vuonna 2000	40
2. Saapuneet vieraat ja yöpymiset maakunnittain vuonna 2000.....	42
3. Saapuneet vieraat ja yöpymiset asuinmaan mukaan vuonna 2000	45
4. Yöpymiset asuinmaan mukaan maakunnittain ja kunnittain vuonna 2000	46
5. Majoitusliikkeet ja niiden kapasiteetin käyttö kuukausittain vuonna 2000.....	54
6. Yöpymiset asuinmaan mukaan kuukausittain vuonna 2000.....	56
7. Yöpymiset matkantarkoituksen mukaan vuonna 2000	58
8. Yöpymiset majoitusmuodon mukaan vuonna 2000	62
9. Majoitusliikkeiden kapasiteetti 1.1.2001: Lajin, ketjun, avoinnaoloajan, vuode- ja huoneluvun mukaan	66
Maakunnittain ja kunnittain	71

Matkailun kansainvälinen kehitys vuonna 2000	77
--	----

Kansainväliset aikasarjat

KV1. Saapuneet kansainväliset matkailijat maanosittain 1995-2000, 1000 matkailijaa.....	78
KV2. Kansainväliset matkailutulot maanosittain	79
KV3. Maat, joilla on suurimmat matkailutulot, milj.USD	80
KV4. Maat, joilla on suurimmat matkailumenot, milj.USD	80
Kirjallisuutta	81

Time series, Finland

A1. Capacity of accommodation establishments, 1. January 1994-2001	19
A2. Accommodation capacity by region, 1. January 1993- 2001	23
B1. Nights spent in accommodation establishments by type and region, 1992-2000	24
B2. Nights spent by region and municipality 1992-2000.....	25
B3. Arrivals and nights spent in accommodation establishments by country of residence, 1992-2000	26
B4. Accommodation capacity utilization and prices, 1992-2000	27
C1. Overnight trips by persons 15-74 of age, 1991-2000	28
D1. Tourism-related industries: establishments, personnel and turnover, 199-1999	29
D2. Financial statements statistics and key ratios of enterprises by tourism-related industries, 1996-1999	32
E1. Balance of payments, Travel and Passenger transport, 1993-2000	34
F1. Passenger arrivals at Finnish airports 1990-2000, international traffic	36
F2. Charter flights passengers by country of destination, 1994-2000	37
G1. Passenger arrivals at major ports in Finland	38
H1. Passengers in sea transport between Finland and Estonia in 1997-2000, arrivals and departures	39
H2. Passenger crossings on Finnish Russian border in 1997-2000, arrivals and departures	39

Accommodation Statistics 2000

1. Hotel capacity and capacity utilization in 2000	40
2. Visitor arrivals and nights spent by region in 2000	42
3. Visitor arrivals and nights spent by country of residence in 2000	45
4. Nights spent by country of residence, by region and municipality in 2000	46
5. Accommodation establishments and capacity utilization by month in 2000.....	54
6. Nights spent by country of residence and by month in 2000.....	56
7. Nights spent by purpose of visit in 2000	58
8. Nights spent by mode of lodging in 2000.....	62
9. Capacity of accommodation establishments, 1. January 2001 by hotel chains, type, opening season, number of beds and rooms	66
Capacity of accommodation establishments, 1. January 2001 by region and municipality	71

Review on international tourism in 2000	77
---	----

International time series

KV1. International tourist arrivals by region 1995-2000 thousands of tourists.....	78
KV2. International tourism receipts	79
KV3. World's Top 15 Tourism Earners, USD millions	80
KV4. World's Top 15 Tourism Spenders, USD millions	80
Bibliography	81

Matkailu Suomessa vuonna 2000

Suomalaisten ulkomaanmatkailu jatkui vilkkaana

Vuonna 2000 suomalaiset tekivät ulkomaille 2,4 miljoonaa vapaa-ajanmatkaa, joista 1,5 miljoonaa oli pitkiä, vähintään neljän yöpymisen lomamatkoja. Vapaa-ajanmatkojen ohella ulkomaille tehtiin 0,9 miljoonaa työ- ja kokousmatkaa, joiden aikana yövyttiin kohdemaassa. Lisäksi tehtiin 2,6 miljoonaa yöpymisen sisältänyttä risteilyä ja 0,5 miljoonaa päivämatkaa ulkomaille. Nämä tiedot, samoin kuin yleiskuva matkailusta kotimaassa (pois lukien päivämatkat) on saatu suomalaisten matkatutkimuksesta, jonka tulokset on esitetty julkaisussa Suomalaisten matkailu / Finnish Travel 2000. Tässä julkaisussa esitetään suomalaisten matkatutkimuksesta vain keskeisin aikasarja matkaryhmittäin. (taulukko C1)

Yöpymiset Suomen majoitusliikkeissä lisääntyivät 3 prosenttia

Yöpymiset Suomen majoitusliikkeissä lisääntyivät edellisestä vuodesta 3 prosenttia ja niiden kokonaismäärä nousi 16 miljoonaan vuonna 2000. Yöpymisistä kolme neljäsosaa eli 12 miljoonaa oli kotimaisten matkailijoiden yöpymisiä ja loput 4 miljoonaa ulkomaisten matkailijoiden yöpymisiä. Yöpymisten kasvun vaikutti eniten ulkomaalaisten vilkastunut matkailu Suomeen. Ulkomaalaisten yöpymiset lisääntyivät lähes 8 prosenttia, kun kasvu kotimaan matkailun osalta jäi vajaaseen 2 prosenttiin. Kasvu kohdentui lähes täysin hotelleihin, muissa majoitusmuodoissa yöpymiset jonkin verran vähenivät. Ulkomaalaisten hotelliyöpymiset lisääntyivät 9 prosenttia, mikä nosti niiden määrän lähes 3,5 miljoonaan. Kotimaisten matkailijoiden hotelliyöpymisten kasvu jäi vaatimattomaan 2 prosenttiin ja niiden määrä nousi 9,2 miljoonaan.

Vuonna 2000 tilastoinnin piirissä olevissa hotelleissa yövyttiin yhteensä 12,7 miljoonaa kertaa ja matkustajakodeissa 620 000 kertaa. Leirintäalueilla kirjattiin 2,1 miljoonaa yöpymistä, lomakylissä 453 000 ja retkeilymajoissa 120 000 yöpymistä. (taulukot B1, 2 ja 3)

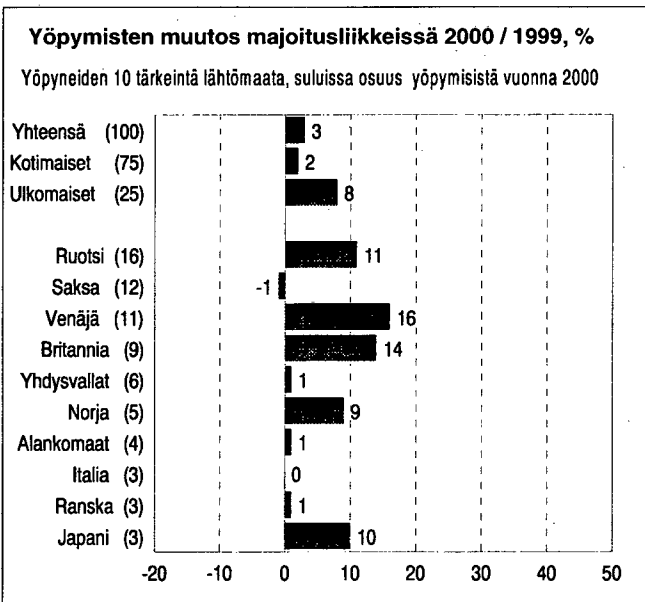

Matkailu ulkomailta Suomeen kasvoi

Ulkomaisten matkailijoiden yöpymiset lisääntyivät lähes 8 prosenttia edellisestä vuodesta ja niiden määrä nousi 4,1 miljoonaan vuonna 2000. Hotelliyöpymiset lisääntyivät 9 prosenttia. Yhteensä ulkomaalaisten yöpymisiä kirjattiin hotelleissa 3,5 miljoonaa ja muissa majoitusmuodoissa 580 000, joista 343 000 leirintäalueilla, 109 000 lomakylissä ja loput 130 000 matkustajakodeissa ja retkeilymajoissa. Yöpymiset leirintäalueilla vähenivät edellisestä vuodesta, sen sijaan lisäystä tuli muista majoitusmuodoista.

Majoitustilasto kattaa alle 75 prosenttia yöpyneistä matkailijoista

Suomessa tehdyn Rajahaastattelututkimuksen mukaan maahan saapui yhteensä noin 3,8 miljoonaa ulkomaista matkailijaa vuonna 2000. Määrä on noin 13 prosenttia suurempi kuin vuonna 1999. Saapuneista ulkomaalaisista 2,7 miljoonaa yöpyi maassa ja loput 1,1 miljoonaa oli päiväkävijöitä. Haastatteluja ei tehty Ahvenanmaalla eikä Nuijamaan pohjoispuolella olevilla raja-aseilla. Nuijamaan pohjoispuoleisten raja-asemien kautta Suomeen saapui yli 300 000 ulkomaalaista. Luvussa on mukana kaikki rajanylittäneet henkilöt, myös ammattimaista liikennettä harjoittavat henkilöt, kuten rekkakuskit. Ahvenanmaan majoitusliikkeissä yöpyi runsaat 100 000 ulkomaalaista, joten tutkimuksen ulkopuolelle jäi arviolta 300 000 - 400 000 maahan saapunutta ulkomaalaista, joista suurin osa oli venäläisiä päiväkävijöitä. (Matkailun edistämiskeskus: Rajahaastattelututkimus 2000)

Majoitustilastoinnin piiriin kuuluneissa majoitusliikkeissä yöpyneet 2 miljoonaa ulkomaalaista kattoivat siis vajaat kolme neljäsosaa Rajahaastattelun mukaan Suomessa yöpyneistä matkailijoista ja yli puolet kaikista maahan saapuneista matkailijoista, kun päiväkävijät on laskettu mukaan.

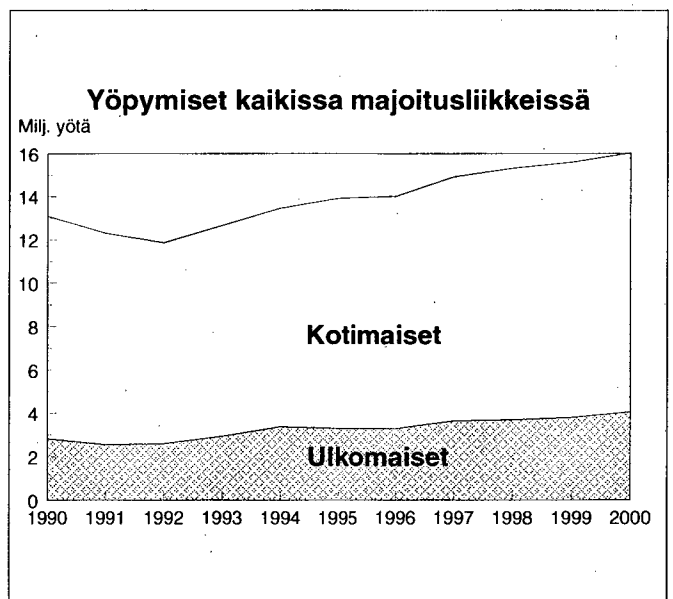

Venäläisten yöpymiset lisääntyivät 16 prosenttia

Venäläisten matkailu Suomeen kääntyi uudelleen kasvuun vuoden 1999 lopulla yli vuoden kestäneen taantumien jälkeen. Vuonna 2000 venäläisten yöpymiset lisääntyivät 16 prosenttia edelliseen vuoteen verrattuna. Kasvu oli voimakkainta joulukuussa yöpymisten määrän noustessa lähes puolella edellisvuotisesta. Joulukuun yöpymiset (78 000) nousivat tähänastisiin huippulukemiin vaikka yöpymisten kokonaismäärä jäi vielä 100 000 pienemmäksi kuin ennätysvuonna 1997. Vuoden vaihteen sesonkihuipun lisäksi heinä-elokuussa päästiin lähes 20 prosentin kasvuun. Yhteensä venäläisille kertyi 451 000 yöpymisvuorokautta Suomen majoitusliikkeissä vuonna 2000. Edellisen vuoden tapaan venäläiset olivat kolmanneksi suurin matkailijaryhmä ruotsalaisten ja saksalaisten jälkeen.

Venäjän ohella matkailu kasvoi voimakkaasti Virosta (23 %). Muista Baltian maista kasvu oli vähäisempää, samoin Itä-Euroopan maista Puolasta ja Tšekistä. Matkailu Unkarista väheni lievästi. (taulukot B3, 3 ja 4)

Venäjän taloudellinen tila on heijastunut voimakkaana Suomeen suuntautuvaan matkailuun 1990-luvulla. Venäläisten matkailu Suomeen alkoi kasvaa 1990-luvun alkupuolella ja saavutti tähänastisen huippunsa 1997 (549 000 yöpymistä) ennen vuoden 1998 elokuussa puhjennutta taloudellista kriisiä. Ruplan kurssin romahdus näkyi välittömästi matkailijoiden määrän vähenemisenä. Vuonna 1999 venäläisturistien yöpymiset Suomen majoitusliikkeissä romahtivat 28 prosenttia edellisestä vuodesta. Elpymisen merkkejä näkyi vasta aivan vuoden 1999 lopulla, kun venäläisten yöpymiset kääntyivät joulukuussa 10 prosentin kasvuun.

Matkailun kasvu hidastui EU-maista

Suomen EU-puheenjohtajuus vuoden 1999 jälkipuoliskolla näkyi EU-maista tulleiden matkailijoiden kohonneina (8 %) yöpymislukuina kyseisenä vuonna. Puheenjohtajuuden tuoman nosteen hälvettyä matkailu Suomeen väheni useista EU-maista. Kasvu jatkui voimakkaana Ruotsista (11 %), Britanniasta (14 %), Espanjasta (12 %) ja Itävallasta (22 %), mikä kasvatti

koko EU:n alueelta tulevien matkailijoiden yöpymisiä viidellä prosentilla. Suomi oli suosittu kohde erityisesti joulukuussa. Vuoden 1999 joulukuuhun verrattuna EU-maista tulleiden matkailijoiden yöpymiset lisääntyivät neljänneksen, ruotsalaisten yöpymiset lisääntyivät kolmanneksen ja brittien peräti 60 prosenttia. Myös italialaisten yöpymiset lisääntyivät joulukuussa viidenneksen, vaikka koko vuoden osalta luvut jäivät edellisen vuoden tasolle.

EU:sta ja Venäjältä tulleiden matkailijoiden lisäksi yöpymisten kasvuluvut olivat joulukuussa korkeita mm. norjalaisilla (34 %) sekä japanilaisilla (38 %) ja muilla aasialaisilla (60 %).

EU-maista tulleiden matkailijoiden yöpymiset jäivät kesäsesongin huippukuukautena heinäkuussa edellisen vuoden tasolle, mikä pudotti kesämatkailun kasvun EU:sta koko vuoden keskitason alapuolelle (3%).

Saksalaisturistien määrä kääntyi lievään (-1 %) laskuun vuonna 2000 edellisen vuoden lähes 6 prosentin kasvun jälkeen. Saksalaiset pysyivät vajaalla 480 000 yöpymisellään edelleen toiseksi suurimpana kansallisuusryhmänä. Ruotsalaiset ovat olleet suurin matkailijaryhmä viimeiset viisi vuotta saksalaisten hallitseman kaksivuotisjakson 1994-1995 jälkeen. Vuonna 2000 majoitusliikkeissä kirjattiin ruotsalaisille 643 000 yöpymistä. Britit olivat 365 000 yöpymisellään edellisen vuoden tapaan kolmanneksi suurin EU-maista tullut matkailijaryhmä Suomessa. Brittien matkailun kasvu on jatkanut voimakkaana vuodesta 1993 alkaen. (taulukot B3, 3 ja 4)

Matkailun kasvu Aasiasta jatkui

Kaakkois-Aasian taloudellisen kriisin hellitettävä matkailu on palautumassa entiselleen ja matkailu Aasiasta Suomeen kasvoi jo toisena peräkkäisenä vuonna. Aasiasta tulleiden matkailijoiden yöpymiset lisääntyivät 17 prosenttia ja niiden määrä nousi lähes 280 000:een. Aasialaisten yöpymisistä puolet (142 000) tulee japanilaisten osalle. Japanilaisten yöpymiset lisääntyivät edellisestä vuodesta 10 prosenttia. Vuosien 1998-1999 notkahdusta lukuun ottamatta matkailu Japanista Suomeen on lisääntynyt 1990-luvun alusta läh-

Yöpymiset majoitusliikkeissä asuinmaan mukaan 1992-2000

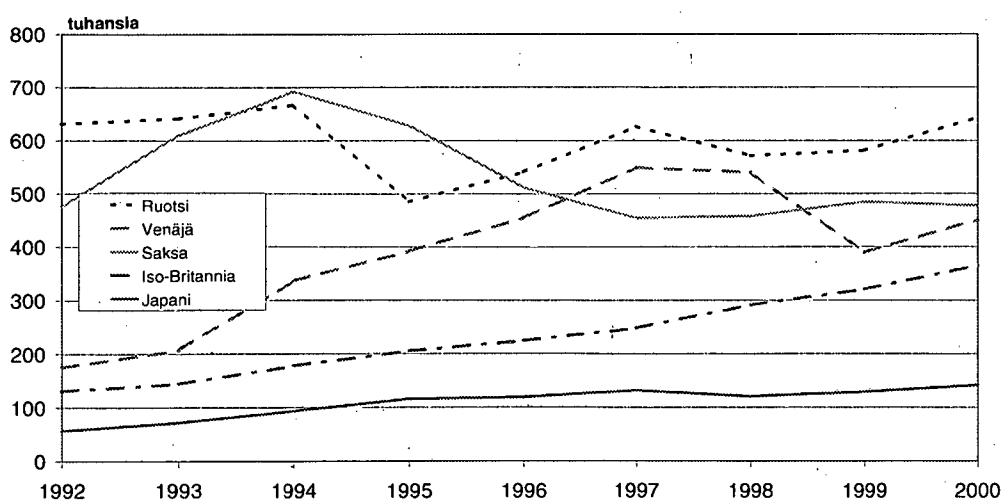

tien. Japanin lisäksi matkailu kasvoi Kiinasta, Etelä-Koreasta ja Thaimaasta. Matkailu Taiwanista sitä vastoin väheni. Yhteensä matkailun kasvu muista Aasian maista ylsi 24 prosenttiin, tätä korkeampaan kasvuun päästiin muiden Aasian maiden osalta viimeksi vuonna 1994 (29 %).

Aasiaan verrattuna matkailu Amerikasta ei kehittynyt yhtä suotuisasti, mantereelta tulleiden matkailijoiden yöpymiset pysyivät lähes ennallaan (0,5 %). Yhdysvalloista Suomeen suuntautuvassa matkailussa oli vain vähäistä kasvua (1 %). Matkailu väheni mantereen muista tärkeimmistä maista Kanadasta ja Brasiiliasta. (taulukot B3, 3 ja 4)

Suomi ja muut Pohjoismaat

Ulkomaisten matkailijoiden majoituspalvelujen kysynnällä mitattuna Suomi oli yöpymisten 8 prosentin kasvulla ylivoimainen muihin Pohjoismaihin verrattuna vuonna 2000. Ruotsissa ulkomaisten matkailijoiden yöpymiset pysyivät lähes ennallaan edellisen vuoden hienon 7 prosentin kasvun jälkeen. Samoin Tanskassa ulkomaisten matkailijoiden yöpymiset jäivät lähes entisiin lukemiin. Norjassa laskutrendi jatkui jo toista vuotta.

Ulkomaalaisten yöpymiset Pohjoismaissa 1998-2000 (1000 yöpymistä)

	1998	1999	2000	muutos 00/99
Tanska	10 282	9 965	10 008	0,4
Ruotsi	8 031	8 614	8 650	0,4
Norja	7 463	7 377	7 061	-4,2
Suomi	3 700	3 774	4 066	7,7

Yöpymisten absoluuttiset luvut osoittavat kuitenkin, että Suomen 4,1 miljoonaa ulkomaalaisten yöpymistä ovat (Islantia lukuun ottamatta) Pohjoismaiden pienimmät. Vuonna 2000 ulkomaalaisten yöpymisiä kirjattiin Tanskan majoitusliikkeissä 10 miljoonaa,

Ruotsissa 8,7 miljoonaa ja Norjassa 7,1 miljoonaa. Norjan luvuissa on mukana hotellit ja leirintäalueet. (Lähde: Statistical Review, MEK S:7 01)

Ruotsin tapaan matkailu Suomeen kasvoi Norjasta (3 %), sitä vastoin Tanskan luvuissa näkyi lievää laskua. (taulukot B3, 3 ja 4)

Suomessa ulkomaalaisten osuus yöpymisistä nousi 24 prosentista 25 prosenttiin, mikä on Ruotsin 22 prosentin jälkeen pienin Pohjoismaissa. Norjassa ulkomaalaisten osuus yöpymisistä on 30 prosenttia ja Tanskassa 40 prosenttia.

Suomalaisten hotelli-yöpymiset lisääntyivät 2 prosenttia

Kotimaanmatkailijoiden yöpymiset hotelleissa lisääntyivät 2 prosenttia vuoteen 1999 verrattuna. Pientä laskua oli muiden majoituspalvelujen käytössä ja yöpymisten kokonaismäärän kasvu jäi vaatimattomaan 1,5 prosenttiin. Vuonna 2000 suomalaisten yöpymiset kaikissa majoitusliikkeissä nousivat lähes 12 miljoonaan, joista hotellien osuus oli 9,2 miljoonaa ja leirintäalueiden vajaat 1,8 miljoonaa. Matkustajakatoissa suomalaisten yöpymisiä kirjattiin 545 000, lomakylissä 344 000 ja retkeilymajoissa 67 000. Majoitusliikkeisiin saapuneiden kotimaisten matkailijoiden määrä kasvoi marginaalisesti enemmän (1,6 %) kuin yöpymiset, ja keskimääräinen viipymisaika saapuneita asiakkaita kohti laskettuna pysyi lähes ennallaan vajaassa 1,85 yöpymisvuorokaudessa. (taulukot B1 ja 3)

Suomalaisten kotimaanmatkailun kasvu on parin viime vuoden ajan hidastunut. Vuosina 1993-1998 yöpymisvuorokausien kasvuvauhti liikkui 3-5 prosentin tasolla. Vuosi 1996 poikkesi tästä yleisestä trendistä kasvun jäädessä vajaaseen prosenttiin. (taulukko B3)

Karkauspäivä nosti yöpymisten määrää helmikuussa

Kotimaanmatkailijoiden yöpymisten kuukausittaiset kasvuluvut olivat suurimmat helmikuussa (8 %), toukokuussa (5 %) sekä maaliskuu- ja elokuussa (4 %). Helmikuun poikkeuksellisen voimakas kasvu johtui

Eräiden ulkomaalaisten yöpymisten prosenttimuutokset kuukausittain 2000/1999

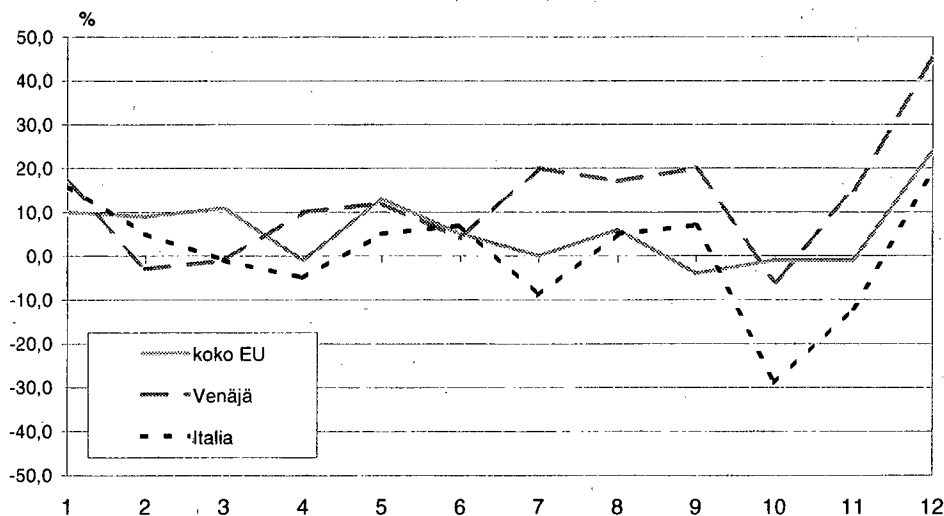

osittain karkausvuoden yhdestä lisäpäivästä. Yöpymisten määrä väheni heinäkuussa (-3 %) eikä kesä- ja elokuun 3-4 prosentin lisäys pystynyt nostamaan koko kesäkauden yöpymisten määrää kuin vajaan prosentin edellisvuotista suuremmaksi. Joulukuu oli ennen kaikkea ulkomaisten matkailijoiden juhlaa, sillä kotimaan matkailijoiden yöpymiset majoitusliikkeissä vähenivät joulukuussa lievästi (-1 %). (taulukko 6)

Itä-Uudellamaalla yöpymiset lisääntyivät 12 prosenttia

Alueellisesti eriteltynä yöpymiset lisääntyivät vuonna 2000 eniten Itä-Uudellamaalla (12 %), Kainuussa ja Keski-Suomessa (8 %), sekä Pohjois-Pohjanmaalla (7%). Keskitasoa parempiin kasvulukuihin päästiin myös Uudellamaalla (6 %) ja Päijät-Hämeessä (5 %). Yöpymiset vähenivät eniten Keski-Pohjanmaalla (-15 %), Kymenlaaksossa (-10 %) ja Satakunnassa (-7 %). Keski-Pohjanmaalla yöpymisten voimakas väheneminen jatkui jo toisena peräkkäisenä vuonna, sitä vastoin Pohjanmaalla päästiin edellisen vuoden 16 prosentin vähennyksestä jo paljon maltillisempaan vajaan kahden prosentin supistukseen. Vuonna 1999 Pohjanmaan tulosta heikensi Vaasa, jossa yöpymisten määrä romahti neljänneksellä. Vaasan matkailun huonoon tulokseen oli osaltaan vaikuttamassa tax free -kaupan päättyminen merenkurkun laivaliikenteessä (ks. Laivaliikenne, taulukko G1). (taulukko 2)

Yöpyviä matkailijoita liikkuu eniten Suomen tiheimmin asutulla alueella Etelä-Suomen ja Uudenmaan maakunnissa. Uudenmaan hyvän kehityksen ansiosta yöpymisten määrä alueen majoitusliikkeissä nousi 8,3 miljoonaan, mikä kattoi yli puolet koko maan yöpymisistä vuonna 2000. Seuraavina tulevat tasavertaisina Pohjois-Suomi ja Itä-Suomi, joissa kummassakin yöpymisten määrä ylitti 2,5 miljoonaa. Väli-Suomessa sijaitsevilla majoitusliikkeissä yöpymisten määrä jäi melko vaatimattomasta kasvusta johtuen edellisen vuoden tapan vajaan 2 miljoonaan.

Lapissa ulkomaalaisten yöpymiset lisääntyivät 14 prosenttia

Helsingin kulttuurikaupunkivuosi 2000 oli myös matkailullisesti onnistunut. Yöpymiset pääkaupungin majoitusliikkeissä lisääntyivät 8 prosenttia, ja hotelleissa lähes 9 prosenttia. Helsingin hyvään tulokseen vaikuttivat erityisesti ulkomaiset matkailijat, joiden yöpymiset lisääntyivät 10 prosenttia. Kotimaistenkin matkailijoiden osalta päästiin 4 prosentin kasvuun. Ulkomaisten matkailijoiden osalta parhaimpiin kasvulukuihin päästiin maakuntatasolla Keski-Suomessa (23 %) ja Itä-Uudellamaalla (20 %). Keskitasoa parempaan tulokseen päästiin myös Päijät-Hämeessä (16 %) ja Lapissa (14 %) ja Kainuussa (11 %). Kotimaanmatkailun lievästä laskusta johtuen Lapin yöpymisten kokonaiskasvu jäi kuitenkin vähän maan keskitason alapuolelle. (taulukot 2 ja 4)

Ulkomaalaisten matkailu keskittyy voimakkaasti Helsinkiin. Vuonna 2000 Helsingin majoitusliikkeissä kirjattiin yhteensä 1,5 miljoonaa ulkomaalaisten yöpymistä, joista runsaat 1,4 miljoonaa oli hotelli yöpymisiä.

Yöpymisten kokonaismäärä Helsingissä nousi 2,6 miljoonaan. Kaikista ulkomaalaisten yöpymisistä Helsingin osuus oli 37 prosenttia ja hotelli yöpymisistä 41 prosenttia. Helsingissä ulkomaalaisten osuus yöpymisistä oli 58 prosenttia, kun se koko maassa oli 25 prosenttia.

Lapissa yöpyvistä matkailijoista kolmasosa on ulkomaalaisia. Vuonna 2000 Lapin majoitusliikkeissä kirjattiin 1,6 miljoonaa yöpymistä, joista 530 000 oli ulkomaalaisten yöpymisiä. Suhteellisesti eniten ulkomaalaiset lomailevat Ahvenanmaalla, jossa ulkomaalaisten osuus yöpymisistä on yli puolet (55 %). Vuonna 2000 Ahvenanmaan majoitusliikkeissä kirjattiin 470 000 yöpymistä, joista ulkomaalaisten yöpymisiä oli 260 000. Maakuntatasolla ulkomaalaisia on suhteellisen paljon myös Varsinais-Suomessa, Pohjanmaalla ja Päijät-Hämeessä.

Britit suurin kansallisuusryhmä Helsingissä

Ruotsalaiset ovat Suomen majoitusliikkeiden suurin ulkomainen asiakasryhmä. Ahvenanmaa nostaa ruotsalaiset kärkisijalle koko maan tasolla, Manner-Suomessa ruotsalaiset ovat vasta kolmanneksi suurin ryhmä saksalaisten ja venäläisten jälkeen. Ahvenanmaalla ruotsalaisten osuus kaikista yöpymisistä oli 45 prosenttia ja ulkomaalaisten yöpymisistä 83 prosenttia vuonna 2000.

Helsingin majoitusliikkeissä britit olivat jo toisena peräkkäisenä vuonna suurin ulkomaalaisten ryhmä 180 000 yöpymisellä vuonna 2000. Britit ohittivat venäläiset pääkaupungin suurimpana matkailijaryhmänä vuonna 1999, vuosina 1996-1997 he olivat vielä neljännellä sijalla ruotsalaisten ja yhdysvaltalaisen jälkeen. Ruotsalaisturistien voimakas kasvu Helsingin majoitusliikkeissä (16 %) ja 145 000 yöpymistä vuonna 2000 nostivat heidät selkeästi toiselle sijalle ohi edellisen vuoden tasavertaisten kumppanien venäläisten (139 000 yöpymistä) ja yhdysvaltalaisen (134 000 yöpymistä). Saksalaiset (117 000 yöpymistä) olivat vasta viidenneksi suurin matkailijaryhmä Helsingissä. Seuraavina olivat japanilaiset (77 000 yöpymistä) ja italialaiset (62 000 yöpymistä). (taulukko 4)

Helsingin jälkeen brittien ja saksalaisten yöpymisiä kirjattiin eniten Lapissa. Lapissa saksalaiset ovatkin suurin ulkomaalaisten kansallisuusryhmä, samoin Etelä-Savossa ja Etelä-Pohjanmaalla. Britit ovat vuodesta 1998 lähtien olleet Lapin toiseksi suurin matkailijaryhmä. Brittien jälkeen ulkomaalaisten yöpymiset jakautuvat Lapissa melko tasaisesti suuruusjärjestyksessä seuraavina olevien venäläisten, norjalaisten, ranskalaisten ja japanilaisten kesken.

Venäläisturisteja eniten pääkaupunkiseudulla

Venäläisturistien yöpymiset painottuvat pääkaupunkiseudulle. Helsingin osuus venäläisten 451 000 yöpymisestä oli lähes kolmanneksen ja koko pääkaupunkiseudun osuus nousi 36 prosenttiin, vaikka venäläisten yöpymisten kasvu jäi pääkaupunkiseudulla alle maan keskitason. Venäläiset olivat suurin matkailijaryhmä Kaakkois- ja Itä-Suomen maakunnissa Etelä-Sa-

voa lukuunottamatta, sekä Päijät-Hämeessä. Kainuun majoitusliikkeiden ulkomaisista asiakkaista lähes puolet oli venäläisiä. Keski-Suomessa saksalaiset ja venäläiset olivat ylivoimaisesti suurimmat ulkomaisten matkailijoiden ryhmät.

Läntisen Suomen maakunnista ruotsalaiset olivat hallitseva kansallisuusryhmä Varsinais-Suomessa ja Pohjanmaalla. Norjalaisten yöpymiset lisääntyivät Oulussa, mikä piti heidät edelleen Pohjois-Pohjanmaan suurimpana kansallisuusryhmänä vaikka yöpymiset Kalajoella vähenivät runsaan neljänneksen. Jyrkästä laskusta huolimatta Kalajoen hiekkasärkät eivät ole menettäneet suosiotaan norjalaisten lomailijoiden kohteena. Pudotus johtui siitä, että edellisen kesän erinomaiset lomasäät nostivat norjalaisten karavaanareiden yöpymiset leirintäalueilla ennätyslukuihin vuonna 1999. Vuonna 2000 norjalaisten yöpymisiä kirjattiin Kalajoella 65 prosenttia enemmän kuin vuonna 1998.

Ulkomaisten matkailijoiden yöpymisten alueellinen kehitys asuinmaittain vuoteen 1999 verrattuna on esitetty taulukossa 4. Koti- ja ulkomaisten matkailijoiden yöpymiset alueittain ja matkan tarkoituksen mukaan on esitetty taulukossa 7 sekä majoitusmuodon ja -tyypin mukaan taulukossa 8.

Hotellihuoneiden käyttöaste kääntyi laskuun

Hotellihuoneiden keskimääräinen käyttöaste koko maassa oli 49,3 prosenttia vuonna 2000. Hotellikapasiteetin lisäys parin viime vuoden aikana alkaa vaikuttaa, sillä kapasiteetin käyttö kääntyi marginaaliseen 0,1 prosenttiyksikön laskuun, vaikka yöpymisten määrät lisääntyivät lähes 4 prosenttia. Vuonna 1992 alkanut ja kuusi vuotta yhtäjaksoisesti jatkunut käyttöasteen kasvu katkesi vuonna 1999, käyttöasteen jäädessä edellisen vuoden 49,4 prosentin tasolle. Vuonna 1992 hotellihuoneiden käyttöaste oli 40,7 prosenttia, josta se kuudessa vuodessa nousi 8,7 prosenttiyksikköä. (taulukko B4)

Myös Helsingissä hotellien käyttöaste kääntyi lievään -0,4 prosenttiyksikön laskuun vuonna 2000. Käyttöasteen negatiivinen kehitys siitä huolimatta, että yöpymiset Helsingin hotelleissa lisääntyivät lähes 9 prosenttia (189 100 yöpymistä lisää), johtui tarjonnan suuresta kasvusta kysyntään verrattuna (148 100 huonevuorokauden lisäys). Vuonna 1999 Helsingin hotellien käyttöaste nousi vielä pari prosenttiyksikköä. Helsingin hotellihuoneiden 68,3 prosentin käyttöaste oli edelleen maan korkein vuonna 2000. Oulu ei jäänyt paljon pääkaupungin tasosta 66,8 prosentin käyttöasteella. Noin 60 prosentin huonekapasiteetin käyttöön päästiin Tampereella, Salossa, Sotkamossa ja Kittilässä. Keskimäärin puolet huonekapasiteetista oli vuoden

aikana käytössä Espoossa, Vantaalla, Turussa, Lappeenrannassa, Savonlinnassa, Kuopiossa, Varkaudessa, Jyväskylässä, Kuusamossa ja Maarianhaminassa.

Keski-Pohjanmaata lukuun ottamatta maakunta-kohtaiset käyttöasteen muutokset vaihtelivat -4,4 prosenttiyksikön (Ahvenanmaa) ja +1,8 prosenttiyksikön (Itä-Uusimaa ja Kanta-Häme) välillä. Keski-Pohjanmaalla hotelliyöpymisten määrä väheni 15 prosenttia ja hotellihuoneiden käyttöasteen 7,5 prosenttiyksikön kasvu johtui siitä, että tarjolla olevaa huonekapasiteettia oli vähennetty runsaalla neljänneksellä. Tästä huolimatta Keski-Pohjanmaan käyttöaste (43,1%) jäi maan keskitason alapuolelle.

Hotellihuoneen keskihinta 429 markkaa

Majoituksen myyntitulojen mukaan laskettu hotellihuoneen keskihinta nousi edellisestä vuodesta vajaat 5 prosenttia, 410 markasta 429 markkaan. Yöpymisen keskihinta oli hotelleissa 270 markkaa ja kaikissa majoitusliikkeissä 240 markkaa (taulukko B4). Helsingissä hotellihuoneesta maksettiin keskimäärin 563 markkaa. Pääkaupungin hotellien hintataso oli vuodessa noussut 7 prosenttia. Uudellamaalla, Itä-Uudellamaalla, Varsinais-Suomessa, Pirkanmaalla ja Pohjois-Pohjanmaalla hotellihuoneen keskihinnat vaihtelivat 400-500 markan välillä, muissa maakunnissa keskihinnat jäivät alle 400 markan. (taulukko 1)

Taulukossa 1. esitetyt hotellihuoneiden keskihinnat on saatu majoitusliikkeiden ilmoittamista huoneiden myyntituloista, jotka on jaettu myytyjen huoneiden lukumäärällä. Mukana ovat vain ne majoitusliikkeet, jotka ovat ilmoittaneet huonemyynnistä saadut tulot.

Taulukossa B4 on esitetty kuluttajahintaindeksin osiina olevia matkailuun liittyviä hintaindekskejä, jossa hotellihintaindeksi perustuu joka toinen kuukausi 14 kaupungin neljästä hotellista kerättyihin arkipäivinä toteutuneisiin hintoihin. Hotellihintaindeksi osoittaa majoitustilaston keskihintoihin samantasoista eli 5,2 prosentin hintojen nousua, mikä on lähes puolitoistakertainen kuluttajahintojen vuoden 2000 keskimääräiseen 3,6 prosentin inflaatiovauhtiin verrattuna. Ravintolapalvelujen hintojen nousuvauhti oli hieman hitaampi, 3,2 prosenttia. Matkailuhinnat ovat vuodesta 1995 alkaen nousseet nopeammin kuin kuluttajahinnat keskimäärin. Matkailun hintaindeksiin on hotellihuoneiden ja ravintolapalvelujen lisäksi laskettu mukaan mm. liikennepalvelut sekä posti- ja telemaksut.

Kapasiteettiin lisää 25 hotellia

Tilastokeskuksen majoitustilastossa oli vuoden 2001 alussa 1 485 majoitusliikettä, joista 796 oli hotelleja ja 220 matkustajakoteja (mm. Eurostatin tilastoissa nämä luokitellaan hotellien kanssa ryhmään 'Hotellit ja vastaavat majoitusliikkeet'). Lisäksi tilastoinnin piirissä oli 118 lomakylää, 322 leirintäaluetta ja 56 retkeilymajaa. Hotellien määrä kasvoi 25 liikkeellä. Toisaalta muiden majoituspalveluja tarjoavien liikkeiden määrä väheni 68 yksikköä, joten kaikkiaan tilastoinnin piirissä olevien liikkeiden määrä väheni 43 yksiköllä. Lukuun ottamatta pieniä vuosittaisia vaihteluja tilastoinnin piiriin kuuluvien liikkeiden (vähintään 10 huoneen/mökkin/matkailuvaunupaikan majoitusliikkeet) kokonaismäärä on pysynyt suhteellisen vakaana vuodesta 1994 lähtien. Hotellit ovat jonkin verran lisääntyneet, mikä on kasvattanut huoneiden ja vuodepaikkojen määrää. Sitä vastoin leirintäalueiden ja retkeilymajojen määrä on tasaisesti vähentynyt. (taulukko A1)

Majoitusliikkeissä oli yhteensä 63 600 huonetta/mökkiä ja 151 000 vuodepaikkaa. Huoneista liki 80 prosenttia (50 000 huonetta) ja vuodepaikoista 70 prosenttia (106 000 vuodepaikkaa) oli hotelleissa. Huonekapasiteetista viidennes (12 800) on Uudellamaalla ja runsas kymmenes (7 600) Helsingissä, jossa majoitusliikkeiden kapasiteetti kasvoi 267 huoneella. Kahden viime vuoden aikana Helsingin hotellien huonekapasiteetti on lisääntynyt noin 500 huoneella. Helsingin lisäksi majoituskapasiteetti kasvoi Varsinais-Suomessa, Kainuussa, Pohjois-Pohjanmaalla ja Pirkanmaalla. Kapasiteetti pysyi ennallaan Ahvenanmaalla ja Itä-Uudellamaalla, muissa maakunnissa kapasiteettia oli vähennetty. Tuntuvimmat vähennykset oli tehty Kaakkois-Suomessa. Lapissa huonekapasiteetti vähentyi (-45 huonetta). Lapissa kapasiteettia on jonkin verran vähemmän kuin Helsingissä, 7200 huonetta/mökkiä. (taulukko A2 ja 9)

Sähköliitäntäpisteillä varustettuja matkailuvaunupaikkoja oli käytettävissä 23 300, joista 17 800 sijaitsi leirintäalueilla. Matkailuvaunupaikkojen määrä oli jonkin verran vähentynyt edellisestä vuodesta. Kansainvälisissä tilastoissa yhtä matkailuvaunupaikkaa kohti lasketaan neljä vuodepaikkaa, joten laskennallisia vuodepaikkoja niille tulee runsaat 93 000.

Majoitusliikkeissä oli yhteensä 18 000 lisävuodetta. Kansainvälisissä kapasiteettitilastoissa lisävuoteita ei yleensä oteta huomioon mutta niitä käytetään vuoteiden bruttokäyttöasteen laskemiseksi Eurostatin tilastoihin. (taulukko 9.)

Majoitusliikkeiden kapasiteetin käyttö kuukausittain on esitetty taulukossa 5. Hotellikapasiteetin alueellinen käyttö taulukossa 1. Taulukossa 9 on esitetty majoitusliikkeiden kapasiteetti tyypeittäin, ketjuittain, avoimna olokuukausien, vuodepaikkojen sekä täydellisen kuntaluokituksen mukaan.

Muu matkailun majoituskapasiteetti

Suomessa on noin 451 000 kesämökkiä, joista 83 prosenttia on yksityisten henkilöiden omistuksessa. Kotitalouksista noin 15 prosenttia omistaa kesämökin ja kesämökin omistaviin asuntokuntiin kuuluu noin 800 000 henkilöä. Eniten kesämökkejä on Varsinais-Suomessa, Pirkanmaalla ja Etelä-Savossa, joissa niiden määrä ylittää 40 000. Kolmasosa mökeistä (yli 110 000 mökkiä) sijaitsee omistajan kotikunnassa.

Vuokrattavia lomamökkejä on arviolta yli 10 000, luvussa eivät ole mukana yritysten henkilökunnan käytössä olevat mökit. Vuoden 2000 lopussa Suomessa oli lähes 60 000 matkailuvaunua, yli 16 000 matkailuautoa ja noin 75 000 retkeilyyn sopivaa venettä. Veneilijöille eri tasoisia palveluja tarjoavia vierasvenesatamia on eri puolella Suomea yhteensä 190, joista 50 sijaitsee Varsinais-Suomessa. Yöpymiset vierasvenesatamissa jäävät majoitustilaston ulkopuolelle, samoin yöpymiset SF-Caravan-alueilla, joilla vuonna 2000 kirjattiin yli 600 000 yöpymistä. Junissa on makuupaikkoja vajaat 4 000.

Hotellien kapasiteetti ja käyttö 1987-2001

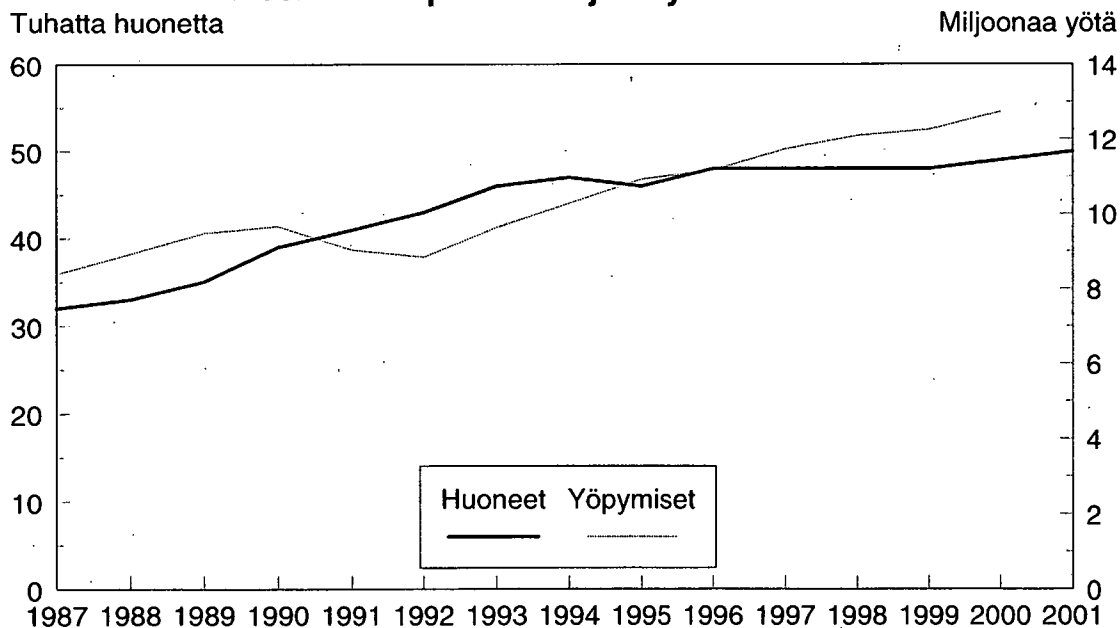

Matkailutoiminta

Suomen matkailutulot nousivat 9,1 miljardiin

Ennakkolaskelmien mukaan Suomen matkailutulot kasvoivat edellisestä vuodesta lähes 7 prosenttia (564 mmk). Vuonna 2000 ulkomaiset matkailijat käyttivät tavaroiden ja palvelujen ostoon Suomessa yhteensä 9,1 miljardia markkaa. Tulojen kasvu johtui pääasiassa runsaasti ostoksia tekevien venäläisten matkailun elpymisestä sekä matkailun kasvusta Britanniasta, Japanista ja muista Aasian maista sekä Ruotsista. Matkailutulojen lisäksi ulkomaiset matkailijat käyttivät suomalaisten lento- ja laivayhtiöiden palveluja 4,1 miljardin markan edestä matkustaessaan Suomeen vuonna 2000. (taulukko E1)

Suomalaiset matkailijat kuluttivat ulkomailla 5 prosenttia (593 mmk) edellisvuotista enemmän ja matkailumenot nousivat 11,9 miljardiin vuonna 2000. Negatiivinen tase kasvoi edellisestä vuodesta vain marginaalisesti nouden 2,9 miljardiin. Menoja kasvattivat suomalaisturistien lisääntynyt kulutus Virossa ja euro-alueen maissa sekä Yhdysvaltojen dollarin ja Englannin punnan kallistuminen suhteessa markkaan. Matkailumenojen lisäksi suomalaisturistit käyttivät matkoillaan ulkomaisten lento- ja laivayhtiöiden palveluja 3,1 miljardin markan edestä. Henkilöliikennetase oli entiseen tapaan positiivinen 983 miljoonalla markalla.

Maksutaseen osana olevan matkustustaseen keruutapaa muutettiin Suomessa vuonna 1999, kun Suomen Pankki lopetti taseen laatimisen pankkien ulkomaisten maksujen aineistoista vuoden 1998 lopussa. Vuodesta 1999 alkaen taseen aineistona on pääasiassa käytetty matkailijoille tehtäviä kyselytutkimuksia. Muutosta on kuvattu tarkemmin edellisessä Matkailutilasto 2000 -julkaisussa.

Majoitustoiminnassa työpaikat vähenivät 1990-luvulla

Taulukossa D1 esitetään majoitus- ja ravitsemistoiminnan sekä muiden matkailuun liittyvien toimialojen toimipaikkojen, henkilöstön ja liikevaihdon kehitys vuosina 1993-1999. Tiedot ovat Tilastokeskuksen yritysrekisteristä. Sen mukaan majoitustoimintaa harjoittavia toimipaikkoja oli 1 624 vuonna 1999. Luku on suurempi kuin majoitustilastoinnin piirissä vuoden 1999 alussa olleet 1 528 majoitusliikettä, koska siihen sisältyy kaikki **päätoimisesti** majoitustoimintaa harjoittavien yritysten toimipaikat (myös pienet alle 10 huoneen/mökin/matkailuvaunupaikan liikkeet).

Majoitustoiminnan liikevaihto ja henkilöstö vähenivät 90-luvun alkupuolella. Liikevaihdon supistuminen kääntyi hitaaseen kasvuun vuosikymmenen puolivälissä ja vasta kuusi vuotta jatkuneen kasvun jälkeen liikevaihto oli noussut markkamääräisesti vuoden 1990 tasolle. Vuonna 1999 majoitustoiminnan liikevaihto oli 6,7 miljardia markkaa, jossa oli kasvua edellisestä vuodesta lähes 5 prosenttia. Vuoteen 1993 verrattuna liikevaihto oli kasvanut vajaan kolmanneksen eli 1,6 miljardia.

Majoitustoiminnan lamanjälkeistä rakenteellista muutosta ja tuottavuuden nousua kuvastaneet toimialan henkilöstön määrän kehitys viime vuosikymmenen aikana. Majoitusalaalla työskentelevien henkilöiden määrä näyttää vakiintuneen 1990-luvun lopulla noin kolmanneksen matalammalle tasolle vuosikymmenen alkuun verrattuna, vaikka majoituspalvelujen kysyntä on jatkuvasti kasvanut. Vuonna 1999 yöpymisten määrä majoitusliikkeissä oli lisääntynyt 2,9 miljoonaa (23 %) vuoteen 1993 verrattuna, henkilöstön määrä oli pienten vuosittaisten vaihtelujen jälkeen samoissa lukemissa eli vajaassa 13 000. Vuonna 1990 majoitustoiminta työllisti 20 000 henkilöä (Matkailu-

Majoitustoiminnan liikevaihdon ja henkilöstön
%-kasvu 1991-1999

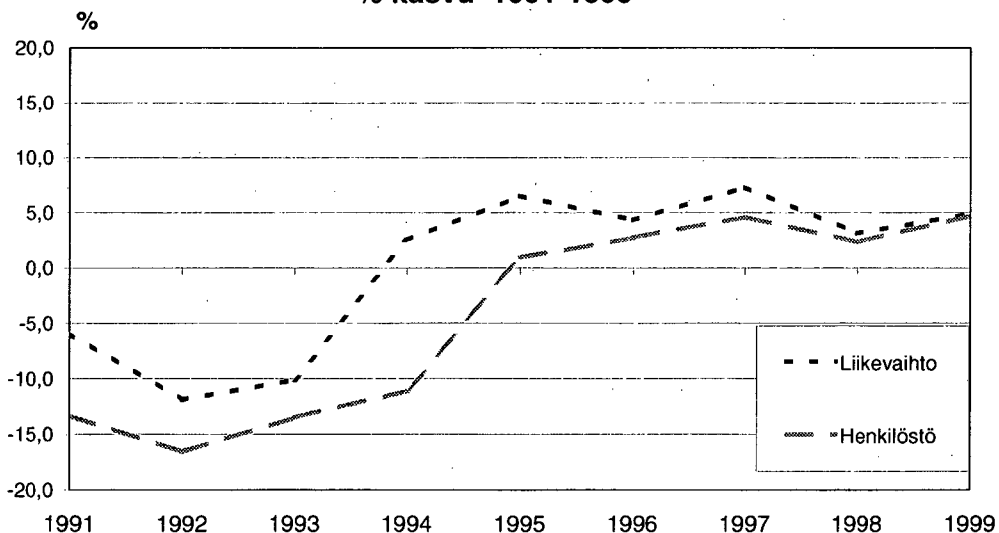

tilasto 1997). Vuokratyöntekijöiden ja tilapäistyövoiman käytön yleistyminen peittää osan alalla työskentelevien todellisesta määrästä 1990-luvun lopulla (Suomen hotelli- ja ravintolaliiton arvion mukaan majoitus- ja ravitsemusalalla vuokratyövoiman osuus on noin 5 prosenttia toimialalla tehdyistä työtunneista). Kuvio sivulla 11 esittää majoitustoiminnan liikevaihdon ja henkilöstön kehitystä 1991-1999.

Matkatoimistojen myyntikate kasvoi 10 prosenttia

Matkatoimistojen (toimipaikkojen) määrä on kasvanut 1990-luvun jälkimmäisellä puoliskolla. Kaikki taulukossa D1 esitetyt toimialaluokan 633 toimipaikat eivät kuitenkaan ole matkatoimistoja, vaan samaan ryhmään kuuluu myös 'muu matkailua palveleva toiminta', joka sisältää mm. aikatauluihin, matkojen hintoihin ja hotellipalveluihin liittyvän tietopalvelun, matkojen varausjärjestelmät ja suunnittelupalvelut, matkaoppaiden ja -johtajien toiminnan, majoitusliikkeiden huoneenvarauspalvelun ja välityksen (mm. lomamökkien välitys) sekä kuntien matkailutoimistot ja matkailun edistämistoiminnan.

Taulukossa D2 esitetään majoitus- ja ravitsemistoiminnan sekä muiden matkailuun liittyvien toimialojen tilinpäätöstietoja. Matkatoimistojen tilinpäätöstiedot perustuvat toimialoitteeseen erillisjulkaisuun (Liikenteen tilinpäätöstietoja, 1999), jossa on 66 matkatoimiston ja muun matkailua palvelevaa toimintaa harjoittavan vähintään 10 henkeä työllistävän yrityksen tiedot. Vuonna 1999 toimialan bruttomyynti nousi edellisen vuoden notkahduksen jälkeen lähelle vuoden 1997 tasolle eli 5,8 miljardiin markkaan. Matkatoimistojen myyntikate kasvoi edellisestä vuodesta 10 prosenttia ja nousi 1,3 miljardista vajaan 1,5 miljardiin (sisältää myös muut ryhmään kuuluvat yritykset).

Henkilöliikenne Suomen ja ulkomaiden välillä

Laivaliikenteen kasvu taittui

Suomen ja ulkomaiden välinen laivaliikenne kuljetti vajaat 16 miljoonaa matkustajaa vuonna 2000. Matkustajien määrä väheni edellisestä vuodesta -1,1 prosenttia, mikä päätti matkustajaliikenteen 20 vuotta jatkuneen kasvutrendin. Vuoden 1994 Estonian onnettomuudesta aiheutunutta tilapäistä notkahdusta (-7 %) lukuun ottamatta laivaliikenteen matkustajamäärät ovat kasvaneet vuodesta 1980 alkaen. Matkustajien kokonaismäärän loiva lasku johtui laivaliikenteen epäsuotuisasta kehityksestä Vaasassa ja Turussa. EU:n sisäisen tax free-kaupan päättymisen (kesäkuun lopussa 1999) vaikutukset ovat heijastuneet kaikkien suurimpien satamien matkustajaliikenteeseen. Erityisen dramaattisia vaikutukset ovat olleet Vaasan laivaliikenteelle, jossa matkustajamäärien romahdusmainen lasku (-40 %) jatkui jo toisena peräkkäisenä vuonna. Turussa matkustajien määrä väheni neljä prosenttia, siitä huolimatta, että Turusta (samoin kuin Helsingistä) lähteviä Ruotsinlivoja alettiin kierrättää EU:n tullisopimuksen ulkopuolelle jääneen Ahvenanmaan kautta. Helsingin ja Ahvenanmaan laivaliikenteessä matkustajamäärät olivat edelleen pienessä, parin prosentin kasvussa.

Viron laivaliikenteen kasvu hidastui 1,5 prosenttiin

Helsingissä Viron matkustajaliikenteen kasvu hidastui 1,5 prosenttiin vuonna 2000 edellisen vuoden 6,5 prosentista. Viron laivaliikenteessä matkustajien määrä nousi 6,2 miljoonaa, mikä oli vain 86 000 matkustajaa enemmän kuin edellisellä vuonna. Vuonna 1999 liikenteen määrä kasvoi vielä 365 000 matkustajalla. Viron laivaliikenne kasvoi erittäin nopeasti 90-luvun alkupuolella huipentuen vuoteen 1995, jolloin matkustajien määrä lähes kaksinkertaistui edellisestä vuodesta. Tämän jälkeen kasvu on vuosittain hidastunut. Vuonna 2000 matkustajien määrä oli lähes kolminkertaistunut vuodesta 1993. (Merenkululaitoksen tilastoja, 2000)

Matkustajien määrä kasvoi marginaalisesti myös Helsingin ja Ruotsin välisessä laivaliikenteessä (0,8 %), vaikka Ruotsin liikenteessä matkustajien kokonaismäärä väheni edellisestä vuodesta yli 300 000:lla (-3,3 %). Yhteensä Suomen ja Ruotsin välisessä laivaliikenteessä kuljetettiin 9,2 miljoonaa matkustajaa vuonna 2000. Ruotsiin suuntautuva liikenne on edelleen vilkkainta Turussa, jossa saapuvien ja lähtevien matkustajien määrä on lähes 3,7 miljoonaa. Helsingin kautta Ruotsinlivot kuljettivat 2,7 miljoonaa matkustajaa, lähes yhtä paljon (2,6 miljoonaa) oli matkustajia Ahvenanmaan ja Ruotsin välillä liikennöivissä laivoissa. Lukuihin sisältyvät sekä saapuneet että lähteneet suomalaiset ja ulkomaiset matkustajat.

Taulukossa G1 on esitetty Suomeen laivalla saapuneet matkustajat lähtömaittain ja satamittain. Vuonna 2000 Helsinkiin saapui laivalla 4,6 miljoonaa koti- ja ulkomaista matkustajaa, joista 3,1 miljoonaa tuli Virossa ja 1,4 miljoonaa Ruotsista. Ruotsista saapui Turkuun vajaat 1,8 miljoonaa, Maarianhaminaan 950 000, Eckehöhen 390 000 ja Vaasaan 152 000 laivamatkustajaa. Vaasan liikenteessä matkustajamäärä on pudonnut runsaaseen kolmasosaan (37 %) vuoden 1998 tasosta. (Merenkululaitoksen tilastoja, 2000)

Suomalaisten laivamatkailu Viroon kasvoi lähes 3 prosenttia

Rajavartiolaitos kerää passintarkastukseen perustuvia tilastoja henkilöliikenteestä Suomen ulkorajoilla eli Suomen ja Viron välisessä laivaliikenteessä sekä Suomen ja Venäjän välisellä maarajalla. Rajavartiolaitoksen tilastot ovat ainoat Suomen ja ulkomaiden välisen henkilöliikenteen tilastot, joissa on tietoa maahan saapuneiden ja maasta lähteneiden henkilöiden kansalaisuudesta. Viron laivaliikenteessä suomalaisten osuus on 80-90 prosenttia, joten matkustajien kokonaismäärän kehitys kuvaa hyvin myös suomalaisten Viroon suuntautuvaa matkailun kehitystä. Itärajan kautta kulkevassa henkilöliikenteessä suomalaisia ja venäläisiä on suunnilleen yhtä paljon. (taulukot H1 ja H2)

Taulukossa H1 on esitetty rajavartiolaitoksen keräämiä tilastoja Suomen ja Viron välisestä laivaliikenteestä vuosina 1997-2000. Kansalaisuutta kuvaavissa luvuissa on mukana sekä maahan saapuneet että maasta lähteneet henkilöt. Tilaston mukaan suomalaiset tekivät lähes 5,3 miljoonaa yhdensuuntaista laivamatkaa Suomen ja Vi-

ron välillä vuonna 2000, määrä kasvoi edellisestä vuodesta vajaat 3 prosenttia. Edestakaisia matkoja kertyi noin 2,6 miljoonaa. Lukuun sisältyy myös sellaiset suomalaisten risteilymatkat, joiden aikana ei käydä maissa. Viron rajavartiolaitoksen tilastojen mukaan maahan saapuu vuosittain noin 2 miljoonaa suomalaista, joten Viroon liikennöivien laivojen suomalaismatkustajista noin kolme neljäsosaa käy maissa Virossa. Rajavartiolaitoksen tilastoissa näkyy suomalaisten Viron matkailun kasvun hidastuminen viime vuosina, vuonna 1998 suomalaisten laivamatkat Viroon lisääntyivät 17 prosenttia edellisestä vuodesta.

Vuonna 2000 Suomessa kävi lähes 280 000 virolaista laivamatkailijaa, määrä oli vain prosentin edellivuotta suurempi. Vuosina 1998-1999 virolaisten käynnit Suomessa lisääntyivät 12-13 prosenttia. Viron kautta Suomeen saapui laivalla 20 000 latvialaista ja 8 000 liettualaista. (taulukko H1)

Lentoliikenteen kasvu hidastui edelleen

Suomen ja ulkomaiden välisen lentoliikenteen matkustajamäärät kasvoivat 3,7 prosenttia, mikä nosti matkustajien kokonaismäärän 7,6 miljoonaan vuonna 2000. Matkustajamäärien kasvu hidastui jo kolmantena peräkkäisenä vuonna; vuonna 1997 matkustajien määrä lisääntyi lähes 10 prosenttia, vuonna 1998 kasvu oli edelleen 8 prosenttia, josta se hidastui 4 prosenttiin vuonna 1999. Kansainvälisessä säännöllisessä liikenteessä runsaan viiden prosentin kasvu nosti reittiliikenteen matkustajien määrän lähes 6,4 miljoonaan. Tilausliikenteessä supistuminen jatkui yli neljän prosentin vauhdilla, mikä pudotti matkustajien määrän vajaaseen 1,3 miljoonaan. Luvut sisältävät suomalaiset ja ulkomaiset saapuneet, lähteneet ja vaihtomatrustajat. (Ilmailulaitos, Liikennereportti joulukuun 2000)

Taulukossa F1 on esitetty Suomen lentoasemille saapuneet kansainvälisen liikenteen matkustajat. Säännöllisessä reittiliikenteessä maahan saapui 3,2 miljoonaa lentomatrustajaa ja tilauslennoilla 621 000 matkustajaa.

Kanarialla lomaili 230 000 suomalaista

Vuonna 2000 tilausliikenteen lennoilla lähti Suomesta 623 000 matkustajaa, joista suurin osa oli etelän lomakohteisiin matkaavia suomalaisturisteja. Kanarian saaret, Espanja ja Kreikka ovat säilyttäneet asemansa tilauslentojen kestopuosikkeina. Vuonna 2000 Kanarialle lennätettiin yli 171 000, muualle Espanjaan lähes 35 000 ja Kreikkaan lähes 141 000 suomalaisturistia. Tilauslentojen lisäksi Kanarialle lensi reittiliikenteen koneilla 60 000 matkustajaa, joten yhteensä Kanarialla lomaili noin 230 000 suomalaista. Matkailu Turkkiin kääntyi kasvuun (29 %) kolme vuotta jatkuneen taantuman jälkeen, johon vaikuttivat niin matkanjärjestäjien toiminnassa tapahtuneet muutokset kuin maata kohdanneet matkailun kannalta tuhoisat suuronnettomuudet, kuten vuoden 1999 maanjäristykset. Vuonna 2000 Turkkiin matkasi 42 000 suomalaisturistia. Kasvusta huolimatta määrä jäi vielä alle puoleen vuoden 1996 tasosta, jolloin Turkissa lomaili yli 100 000 suomalaista eli lähes yhtä paljon kuin Kreikassa. Matkailu väheni Kreikkaan (-16 %), joka parin

vuoden ajan on kasvattanut osuuttaan Turkin kustannuksella. Samaan aikaan Bulgarian suosio on lähtenyt uuteen kasvuun ja matkakohteena se on noussut lähes 1980-luvun tasolle. Bulgarian matkailun huippu saavutettiin vuonna 1988, jolloin maassa lomaili 20 000 suomalaista. Vuonna 2000 Suomesta Bulgariaan tehtiin lähes 16 000 lomamatkaa. (taulukko F2)

Huipussaan suomalaisten lomamatkailu oli vuonna 1990, jolloin tilauslennoilla matkusti lähes 1,2 miljoonaa turistia. Valmismatkojen siirtyminen entistä enemmän säännöllisen reittiliikenteen puolelle heikentää tilauslentoilijoiden tilastojen käyttöä suomalaisten lomamatkailun volyymin kuvaajana. Taulukon F2 esittämä tilauslentojen matkailijoiden määrän väheneminen vuosina 1993-1995 vajaaseen puoleen huippuvuosien luvuista antaa lamavuosien lomamatkailusta liian negatiivisen kuvan, koska silloin voimassa olleen matkustusveron vuoksi, valmismatkojen kuljetuksia siirrettiin tilauslennoilta vuorolennoille.

Suomen matkatoimistoalan liitto on alkanut julkaista omilta jäsenoimistoiltaan kerättyjä tietoja lentäen tehdyistä valmismatkoista, jotka kattavat suurimman osan suomalaisten ulkomaille tehdyistä pakettimatkoista. SMALin tilastoja on esitetty mm. Tilastokeskuksen Suomalaisten matkailu-julkaisuissa 1997-2000.

Joulumatkailu Britanniasta vahvassa kasvussa

Viime vuosina tilauslentoja on alettu tehdä yhä enemmän myös ulkomailta Suomeen. Britanniasta Suomeen tehtyjen joululentojen suosio on jatkuvasti kasvanut. Tämä kehitys näkyy erittäin hyvin viime vuosien tilauslentojen kuukausitilastoissa. Suomen ja Britannian välisen joulukuisen tilauslentoilijoiden matkustajien määrät ovat kasvaneet kiihtyvällä vauhdilla. Vuoden 1997 joulukuussa Suomesta lähti Britanniaan 18 000 tilausliikenteen matkustajaa, vuonna 2000 matkustajien määrä ylitti 32 000. Joulukuun osuus koko vuoden matkustajamääristä oli noussut 87 prosenttiin. Toisin sanoen vuosina 1997-2000 suurin osa Suomen ja Britannian välisen tilauslentoilijoiden matkustajista on brittejä ja muita ulkomailta tulleita joulumatkailijoita.

Henkilöliikenne kasvoi itärajalla

Taulukossa H2 on esitetty rajavartiolaitoksen keräämiä tilastoja Suomen ja Venäjän maarajan yli tapahtuvasta henkilöliikenteestä vuosina 1997-2000. Tilastot kattavat kaikkien kulkuvälineiden matkustajat. Tilaston mukaan henkilöliikenne Suomen ja Venäjän välisellä maarjalla kasvoi 10 prosenttia edellisestä vuodesta. Yhteensä rajanylityksiä eli maahan saapuneita ja maasta lähteneitä kirjattiin 5,6 miljoonaa vuonna 2000. Näistä noin puolet oli venäläisten ja puolet suomalaisten rajanylityksiä. Suomeen saapui noin 1,3 miljoonaa venäläistä ja saman verran suomalaisia kävi Venäjän puolella. Vuodesta 1997 venäläisten käynnit Suomessa ovat lisääntyneet 42 prosenttia ja vastaavasti suomalaisten käynnit Venäjällä 31 prosenttia. Rajavartiolaitoksen tilastot osoittavat Suomessa tehtyyn Rajahaastattelututkimukseen verrattuna

paljon suurempia maahan saapuneiden venäläisten määriä. Rajahaastattelun mukaan Suomeen saapui 926 000 venäläistä turistia vuonna 2000. Eroa selittää se, että haastatteluja ei tehty Nuijamaan pohjoispuoleisilla rajanylityspaikoilla, joiden kautta Suomeen saapuviksi kirjattiin yli 300 000 venäläistä. Lisäksi rekkakuskit ym. ammattimaista kuljetustoimintaa harjoittavat henkilöt jätetään matkailun volyyymia mittaavan tutkimuksen ulkopuolelle.

Matkailutilasto -julkaisuissa ei enää esitetä tilastoja Suomeen maitse ja meritse saapuneista henkilö- ja linja-autoista, koska ajoneuvoja ei enää tilastoida rekisteröintimaan mukaan vaan lähtömaittain, eikä niistä enää voida erottaa suomalaisten ja ulkomaalaisten ajoneuvoja. Tästä johtuen Matkailutilasto 1998 -julkaisuissa oleiden taulukoiden H1-H6 aikasarjoja ei ole voitu jatkaa vuoden 1997 jälkeen. Merenkululaitos ja tullihallitus tuottavat tilastoja Suomeen meritse ja maitse saapuneiden ajoneuvojen kokonaismääristä lähtömaittain.

Tuoteseloste

Matkailun peruskäsitteitä

Matkailu on toimintaa, jossa ihmiset matkustavat ja oleskelevat tavanomaisen elinpiirinsä ulkopuolella olevassa paikassa korkeintaan yhden peräkkäisen vuoden ajan vapaa-ajan vietto-, liikematka- tai muussa tarkoituksessa.

Tämä Maailman matkailujärjestön (WTO) yleismääritelmä kaipaa käytännössä tarkennuksia, joista tärkeimmät ovat:

1. Henkilöliikenteestä matkailun ulkopuolelle jäävät työmatkaliikenne ja paikallisliikenne, jotka katsotaan tavanomaisessa elinpiirissä tapahtuvaksi.

2. Loma- ja viikonloppumatkat kesämökille tai muuhun toiseen asuntoon sisältyvät matkailuun, ellei matkustus sinne ole jokaviikkoista 'rutiinia', jolloin se luetaan tavanomaiseen elinpiiriin.

3. Päätoimista opiskelua oppilaitoksissa ei lueta matkailuun. Lyhyet ammattiin tai harrastuksiin liittyvät kurssit tavanomaisen elinpiirin ulkopuolella katsotaan ammattiin liittyväksi tai vapaa-ajan matkailuksi.

4. Sairaalassa oloa ei lueta matkailuun. Kylpylät ja muut kuntoutuslaitokset sisältyvät matkailuun. Ne ottavat normaalisti vastaan sekä muita vieraita että lääkärin lähettämiä potilaita (eivätkä usein erottele näitä).

5. Vankilassa oloa ja asevelvollisuuden suorittamista ei lueta matkailuun. Lomamatka varusmiespalveluksesta tai vankilasta on normaalia matkailua.

6. Pakolaisia ja turvapaikan hakijoita ei lueta matkailuun.

Matkailua on kolmea perustyyppiä:

(i) **Kotimaanmatkailu**, johon määritellään kuuluvaksi Suomessa pysyvästi asuvien henkilöiden matkai-

lu ainoastaan Suomessa, mutta tavanomaisen elinpiirinsä ulkopuolella.

(ii) **Ulkomailta tuleva matkailu**, johon määritellään kuuluvaksi ulkomailla pysyvästi asuvien henkilöiden matkailu Suomessa (ja tavanomaisen elinpiirinsä ulkopuolella).

(iii) **Ulkomaanmatkailu**, johon määritellään kuuluvaksi Suomessa pysyvästi asuvien henkilöiden matkailu Suomen ulkopuolella (ja tavanomaisen elinpiirinsä ulkopuolella).

'Suomessa tapahtuva matkailu' käsittää kotimaanmatkailun ja ulkomailta tulevan matkailun.

'Suomalaisten matkailu' käsittää kotimaanmatkailun ja ulkomaanmatkailun.

'Kansainvälinen matkailu' käsittää ulkomailta tulevan matkailun ja ulkomaanmatkailun.

Matkailuun osallistuvia henkilöitä kutsutaan kävijöiksi. **Kävijä** kattaa sekä **matkailijat** (yöpyvät henkilöt) että **päiväkävijät**. Suomalaisten päivämatkailusta kotimaassa ei ole tilastoa. Ulkomailta tulevista päiväkävijöistä saadaan tietoja rajahaastattelututkimuksissa ja suomalaisten päivämatoista ulkomaille Suomalaisen matkatutkimuksesta.

Kävijä määritellään henkilöksi, joka matkustaa tavanomaisen elinpiirinsä ulkopuolella olevaan paikkaan vähemmäksi aikaa kuin kahdeksitoista peräkkäiseksi kuukaudeksi ja jonka matkan päätarkoitus on muu kuin harjoittaa toimintaa, josta maksetaan matkan kohteena olevassa paikassa korvausta.

Kävijän määritelmässä on lisäerottelu, jota ei ole matkailun määrittelyssä eli kohteessa maksettava korvaus, joksi ei kuitenkaan lueta matkakustannusten korvausta tai maksettua päivärahaa. Pyrkimyksenä on poistaa matkailutilastoista tilapäisesti toisessa paikassa työskentelevät kausityöntekijät. Käytännössä tämä on kuitenkin vaikeaa, esim. majoitusliikkeet eivät pysty erottelua tekemään.

Ongelmallisin matkailun peruskäsitteistä on tavanomaisen elinpiirin käsite eikä sen määrittelystä olla päästy kansainväliseen yhteisymmärrykseen. Vuoden rajaa käytetään myös muissa tilastoissa. Jos henkilö asuu (tai aikoo asua) tietyssä paikassa vähintään vuoden, häntä pidetään paikkakunnalla asuvana eikä enää matkailijana.

Majoitustilasto

Majoitustilaston käyttötarkoitus

Majoitustilastoa tarvitaan kotimaan matkailun ja ulkomailta Suomeen suuntautuvan matkailun seurantaan ja edistämiseen sekä matkailuinvestointien suunnitteluun valtakunnallisella ja paikallisella tasolla. Tilaston tietoja käytetään valtionhallinnossa, kunnissa, matkailualan yrityksissä sekä järjestöissä, tiedotuksessa ja tutkimuksessa.

EU:n matkailutilastodirektiivi (95/57/EY) velvoittaa kansainvälisesti vertailukelpoisten majoitustilastojen tekoon. EU:n ohella tietoja käyttää ja julkaisee maailman matkailujärjestö WTO (World Tourism Organization).

Kattavuus ja määritelmät

Majoitustilasto käsittää hotellit ja vastaavat majoitusliikkeet, lomakylät, retkeilymajat ja leirintäalueet (vuodesta 1986). Tilaston ulkopuolelle jää julkisissa liikennevälineissä tapahtuva majoittuminen, yöpymiset veneilysatamissa, SF-Caravanin alueista vain jäsenten käytössä olevat alueet, erilaiset työ- ja lomaleirit ja yksityismajoitus kokonaisuudessaan, siis yksittäisten lomamökkien vuokraus ym. Näistä saadaan tietoja Suomalaisten matkatutkimuksesta, joka kattaa kaikki majoitusmuodot.

Majoitustilasto uudistettiin 1993. Sitä ennen tilastoon sisältyivät luvanvaraiset majoitusliikkeet. Tammiukuusta 1993 lähtien on kuukausitiedot kysytyt niiltä majoitusliikkeiltä, joissa on vähintään 10 huonetta / mökkiä / matkailuvaunupaikkaa (sekä kaikilta retkeilymajoilta). Kokorajoituksen käyttöönotto poisti tilastosta pienet majoitusliikkeet. Sen sijaan kuukausitiedusteluun tuli mukaan mm. lomakylä sekä kurssi- ja vapaa-ajankeskuksia. Kokonaisuudessaan perusjoukon muutos lisäsi hieman kapasiteettia. Vaikka kokokriteerin alapuolelle jää n. 40 prosenttia majoitusliikkeistä, näiden osuus huonekapasiteetista on alle 10 prosenttia.

Tilastokeskuksen majoitusliikerekisteriä päivitetään jatkuvasti mm. yritys- ja toimipaikkarekisterin tiedoilla uusista liikkeistä. Kapasiteettitietojen oikeellisuutta verrataan mm. eri majoitusliikeroippaiden tietoihin. Majoitusliikkeiden tyypitys perustuu liikkeiden omiin ilmoituksiin, matkailujärjestöjen ja majoitusliikeroippaiden tietoihin. Majoitusliikkeiden ryhmitys lajin mukaan noudattaa toimialaluokitusta.

Huoneitten käyttöaste on laskettu käytössä olleiden huoneiden prosenttisena osuutena kaikista huoneista. Kokonaihuonemäärästä on vähennetty peruskorjauksessa olevat huoneet. Vuoteitten käyttöaste on laskettu yöpymisten prosenttisena osuutena käytettävissä olevista vuoteista. Lisävuoteita ei ole otettu huomioon. Huoneiden keskihinta on saatu jakamalla majoitusmyynnistä kertyneet tulot käytössä olleiden huoneiden lukumäärällä.

Tietojen keruu

Tilastokeskus lähettää majoitusliikkeille vuosittain lomakkeet, jotka liikkeet palauttavat kuukausittain yöpymis- ym. tiedoilla täytettynä. Tiedot voidaan toimittaa myös lomakemallin mukaisina atk-listoina. Tiedot lomakkeen täyttämiseen saadaan etupäässä matkustaja- ja leirintäkorteista.

Vuoden 1993 alusta Tilastokeskus on tiedustellut majoitusliikkeiltä maittaiset saapumis- ja yöpymistiedot kaikkien maiden osalta. Vuoden 1993 alusta lukien on liikkeiltä tiedusteltu kuukausittain myös käytössä olleiden vuoteiden määrä sekä majoitusmyynnin tulot.

Tietojen antaminen Tilastokeskukselle perustuu lakiin (62/1994) ja liikkeille, jotka eivät ole palauttaneet kuukausilomakkeita määräajassa, lähetetään muistutus. Kolmannesvuosittain lähetetään myös virka-apupyynnöt lääninhallituksille, jotka voivat velvoittaa sakan uhalla liikkeet toimittamaan pyydettyt tiedot.

Vastausprosentti

Tämän vuositilaston kattavuus on suurempi kuin aikaisemmin julkaistujen kuukausitilastojen, koska myöhästyneinä saapuneet kuukausitiedot on lisätty ao. kuukausien lukuihin. Sen vuoksi yöpymisten määrä on suurempi kuin kuukausitilastojen yhteen lasketut luvut. Myös kuukausittaisissa käyttöasteissa saattaa olla joissain kohdin pieniä muutoksia. Eri maakuntien, eri kuukausien ja eri majoitusmuotojen peittävyysluvuisa on eroavuuksia, mikä tulee ottaa huomioon vertailtaessa lukuja keskenään ja edellisten vuosien lukuihin.

Vertailtavuus

Vuonna 1993 toteutetun majoitustilaston uudistuksen jälkeen eri vuosien tiedot ovat peittävyys huomioon ottaen vertailukelpoisia keskenään. Hotellien osalta vertailukelpoisuus pyrittiin säilyttämään vuosien 1992 ja 1993 välillä. Käyttöasteen laskentatapa muuttui vuonna 1983, joten vuosien 1971-82 tiedot eivät ole vertailukelpoisia vuodesta 1983 alkaen lasketuihin käyttöastelukuihin.

Majoitustilastojen ja matkailun kysyntätutkimusten (Suomalaisten matkatutkimus) tulosten kansainvälinen vertailtavuus on viime vuosina parantunut, kun marraskuussa 1995 hyväksytty EU:n matkailutilastodirektiivin mukaista tilastointia toteutetaan eri maissa. Ennen yhdenmukaistamista eri maiden tilastot poikkesivat kattavuudeltaan ja majoitustyypeiltään, esim. retkeilymajat ja lomakylät.

Tietoja Suomeen saapuneiden ulkomaalaisten määrästä, matkustustavasta, motiiveista yms. saadaan Tilastokeskuksen Matkailun edistämiskeskuksen toimeksiannosta tekemistä rajahaastattelututkimuksista, joiden tuloksia on esitetty MEK:n julkaisuissa.

Mittaus- ja käsittelyvirheet

Majoitustilaston tiedot ovat valtaosin varsin luotettavia. Atk-sovelluksessa on normaalit summatarkistukset esim. yöpymisten yhteismäärän ja maittaisten ja majoitusmuodottaisten yöpymisten välillä sekä tarkistukset, että yöpymiset ja huoneitten/vuoteitten käyttö ovat liikkeen kapasiteetin rajoissa. Poikkeamat tarkistetaan liikkeiltä.

Julkaisemattomat taulukot ja erityisselvitykset

Majoitustilaston aineistosta tuotetaan kuukausittainen julkaisematon taulukkopaketti, joka sisältää seuraavat taulukot:

— 1B. Majoitusliikkeiden kapasiteetti ja sen käyttö kunnittain ja maakunnittain sekä koko maan tasolla majoitusliikkeen tyyppin mukaan

— 3B. Yöpymiset asuinmaan mukaan (20 tärkeintä maata) maakunnittain ja kunnittain

— 4. Majoitusliikkeet ja niiden kapasiteetin käyttö kuukausittain.

— 5. Saapuneet vieraat ja yöpymiset majoitusliikkeissä asuinmaan mukaan kuukausittain

— 6. Yöpyymiset matkan tarkoituksen mukaan majoitusliiketyypeittäin koko maassa sekä hotelli-yöpyymiset matkan tarkoituksen mukaan maakunnittain ja kunnittain

— 7. Yöpyymiset majoitusmuodon mukaan majoitusliiketyypeittäin koko maassa sekä leirintäalueilla yöpyymiset maakunnittain ja kunnittain

Kunnittaisten tietojen toimittaminen edellyttää, että kunnassa on vähintään neljä majoitusliikettä (tyyppi- ja lajitulostuksessa vähintään neljä tietyn tyyppistä/lajista majoitusliikettä). Taulukossa 6 eritelty matkan tarkoitus jaotellaan matkustajakortin perusteella vapaa-aikaan, ammattiin ja muuhun tarkoitukseen liittyviin matkoihin. Taulukkopaketti on saatavana sähköpostilla (hintaa 1 200 mk/vuosi) tai paperitulosteena (hintaa 1 400 mk/vuosi) tai levykkeellä Excel- muodossa (hintaa 1 400 mk/vuosi). Taulukkopaketin tilauksia ottaa vastaan Marjut Tuominen puh. (09) 1734 3556.

Majoitustilaston aineistosta tuotetaan asiakkaan tilauksesta maksullisia erityisselvityksiä. Tietoja toimi-

tetaan paperitulosteina tai levykkeillä tai sähköpostina halutussa muodossa. Lisäksi majoitusliikerekisteristä tulostetaan tilauksesta majoitusliikkeiden nimi- ja osoitetietoja mm. majoitusliiketyypeittäin. Erityisselvityksiä koskeviin tiedusteluihin vastaavat Jussi Heino, puh (09)1734 3213 ja Kari Keränen, puh (09)1734 3208, faksi(09) 1734 2786, sähköpostit: jussi.heino@tilastokeskus.fi. ja kari.keranen@tilastokeskus.fi

Aluetietojen saatavuus

Vuosijulkaisussa tietoja on julkaistu maakunta-, kunta-, (NUTS3) ja suuralue- (NUTS2) tasoilla. Tietoja toimitetaan tilauksesta myös seutukunnittain, matkailualueittain tai millä hyvänsä halutulla aluejaoilla tietosuojan sallimissa puitteissa.

Summary

Tourism in Finland increased moderately

Figures indicate a moderate growth of 3.0 per cent in 2000 over 1999 in the total number of nights spent at collective accommodation establishments in Finland. The number of nights registered by accommodation establishments reached 16 million, of which 12 million were residents' overnights, and the remaining 4 million were non-residents' overnights. The growth rate was mainly caused by a notable increase in inbound tourism to Finland. The demand for accommodation by non-residents went up by nearly 8 per cent, while the growth rate of domestic demand was low at only 1.5 per cent. The growth originated almost entirely from the increase in nights spent at hotels, as the demand for other modes of accommodation contracted slightly. The number of nights spent at hotels by non-residents went up by 9 per cent and amounted close to 3.5 million. The growth rate of demand by residents for hotel services was only at 2.0 per cent totalling 9.2 million. In total, residents and non-residents spent 12.7 million nights at hotels and 620,000 nights at similar establishments (motels, lodging houses, etc.), 2.1 million nights on camping sites, 453,000 nights in holiday villages and the remaining 120,000 nights at youth hostels.

Tourism receipts increased by nearly 7 per cent

The preliminary estimates indicate a growth of 6.6 per cent (FIM 564 million) in tourism receipts in 2000 from the previous year. The expenditure of foreign tourists in Finland rose to FIM 9.1 billion. The growth in receipts mainly originated from the recovery of Russian tourism to Finland and the growth of tourism from the United Kingdom, Japan and Sweden.

Tourism expenditure went up by 5.2 per cent (FIM 593 million). The expenditure of Finnish tourists abro-

ad amounted to FIM 11.9 billion. The deficit of FIM 2.9 billion was marginally wider than in 1999. The growth in expenditure was mainly due to the increase of Finnish tourists' spending in Estonia and in the Euro-zone countries, as well as to the raise in the exchange rate of the US dollar and British pound against the Finnish markka.

In 2000, Finns made 2.4 million leisure trips abroad, of which 1.5 million were long holiday trips with at least four nights. Along with leisure travel abroad, there were some 0.9 million business trips with overnight in the destination country. Outbound and domestic tourism of Finnish residents based on a sample survey is illustrated in more detail in the publication "Suomalaisten matkailu - Finnish Travel 2000". A time series for 1991-2000 concerning domestic and outbound trips by different categories is presented in Table C1.

Inbound tourism grew by nearly 8 per cent

Foreign tourists spent 4.1 million nights at Finnish accommodation establishments in 2000, which indicates an increase of 7.7 per cent over the previous year. Nights spent at hotels rose by 9.0 per cent and amounted to close on 3.5 million. Non-residents spent 580,000 nights at other modes of accommodation, of which 343,000 nights on camping sites, 109,000 nights in holiday villages and the remaining 130,000 nights at motels, lodging houses and youth hostels. Foreign tourists used camping sites less than the year before, whereas services offered by other types of accommodation facilities increased slightly. (Tables B2, 2 and 3)

In addition to accommodation statistics, the Finnish Border Interview Survey offers a comprehensive pictu-

re of inbound tourism to Finland. According to the survey, some 3.8 million foreign visitors arrived in Finland in 2000. The figure indicates a growth of 13 per cent in inbound tourism to Finland. Of all these visitors some 2.7 million spent at least one night in Finland (either with paid or free accommodation) while the remaining 1.1 million were same-day visitors. Consequently, the two million non-residents who, according to accommodation statistics, arrived at collective accommodation establishments thus cover less than 75 per cent of the total number of foreign tourists and 52 per cent of all visitors to the country, same-day visitors included.

Tourism from Russia recovered

As the Russian economic crisis eased off, the falling trend in Russian tourism prevailing since autumn 1998 turned into a delightful growth in 2000. The number of nights spent by Russian tourists at accommodation establishments went up by 16 per cent and amounted to 451,000. In spite of the fast growth rate, the number of nights was still lower than in the peak year 1997. December represented the highest growth rate of 45 per cent for Russian tourism. Similarly as the previous year, Russians were the third biggest tourist group in Finland in 2000 after Swedes and Germans.

Tourist flows from Russia had grown rapidly throughout the 1990s. The upward trend was suddenly interrupted by the economic crisis that arose in August 1998. The downward trend continued in 1999, decreasing the number of nights spent by Russians by 28 per cent. Signs of recovery could not be seen until the end of the year, when the figures for December showed a 10 per cent growth again.

Tourism from the EU Countries slowed down

Finland's EU Presidency in the second half of 1999 increased tourism from the other EU Countries to Finland. After the additional boom generated by the Presidency was dispelled, travelling from several Union Member Countries to Finland diminished in 2000. A considerably strong growth continued from Sweden (11%), the United Kingdom (14%), Spain (12%) and Austria (22%), raising the overall growth rate of tourism from the EU to 5 per cent. Finland was a particularly popular destination in December, as the number of nights spent by EU citizens at accommodation establishments increased then by 25 per cent. The growth rate for Swedes reached 34 per cent, while the rate for Britons was amazingly high, at 60 per cent. There was also an increase in the nights spent by Italian tourists in December, although the annual figures remained at the same level as the year before. The number of nights spent by EU citizens at accommodation establishments in Finland totalled 2.2 million in 2000. (Table 3)

Tourism from Germany turned into a flat fall after the previous year's notable growth rate of 6 per cent. However, with 480,000 nights at accommodation establishments, Germans kept their position as the se-

cond biggest tourist group in Finland. Swedes have held the first place for the last six years after the two years period 1994-1995 dominated by Germans. In 2000, tourists from Sweden spent 643,000 nights at Finnish accommodation establishment. Britons, with 365,000 overnights, were the third biggest tourist group from the EU Countries. Tourism from the United Kingdom to Finland has grown notably since 1993.

Tourism from East Asia continued to grow

The growth in tourism from East Asia continued for the second successive year after the mitigation of the economic crisis in that area. In 2000, the demand for accommodation by Asian tourists went up by 17 per cent and the number of nights increased to 280,000. Japan is the most important tourism generating country in Asia and Japanese tourists counted almost half of the nights (142,000) spent by Asians. The number of nights spent by Japanese tourists grew by 10 per cent. Except for the temporary decline in 1998, tourism from Japan to Finland has grown steadily since the beginning of the 1990s. Along with Japan, tourism also increased from China, South Korea (the Republic of Korea) and Thailand. In contrast, tourism from Taiwan contracted in 2000.

Compared to East Asia, the trend in long haul tourism from the Americas was less favourable. Tourism from the United States increased only marginally (1%), while the figures indicate a downward trend from the other big countries in the continent, namely Canada and Brazil.

Inbound tourism in the Nordic Countries

Measured by the growth rate of foreign demand for accommodation services, Finland with a growth rate of nearly 8 per cent was superior in 2000 among the Nordic Countries. In Denmark the growth rate was practically nonexistent, likewise in Sweden where the number of nights spent by non-residents stayed at the same level after previous year's remarkable growth of 7,3 per cent. In Norway the downward trend continued the second consecutive year. The figures indicate, however, that Finland with 4.1 million non-residents' overnights has the smallest share of foreign tourists in the Nordic countries (Iceland excluded). Accommodation establishments in Denmark reported 10.0 million, in Sweden 8.7 million and in Norway 7.1 million nights spent by non-residents in 2000 (in Norway, hotels and camping sites were included in the figure).

A characteristic feature of the structure of the guest flows of Finnish accommodation establishments is the dominating share of residents. Of all overnights the share of residents is 75 per cent in Finland, while in the other EU Countries the average share is 58 per cent (in 1998). With 25 per cent, Finland has one of the smallest shares of non-residents' overnights after Germany (14%) and Sweden (22%). In Norway the share of non-residents was 30 per cent, and in Denmark 40 per

cent. Within the EU, accommodation statistics are harmonised and comparable between the countries.

Nights spent by residents up by 1.5 per cent

Domestic demand for accommodation recorded a limited positive trend (+1.5%) in 2000 and the number of nights spent by residents at all accommodation establishments totalled 12 million. As far as hotels are concerned, the growth rate was only marginally higher (+2%) and the number of nights spent at hotels by domestic clients amounted to 9.2 million. The weather in summer 2000 did not favour caravanning, hence the use of camping sites by domestic as well as by foreign caravan travellers decreased. Likewise, domestic demand for services at holiday villages and other types of accommodation (except youth hostels) decreased. In 2000, residents spent nearly 1.8 million nights on camping sites and 344,000 nights in holiday villages, 545,000 nights were spent at motels, lodging houses and similar facilities and 67,000 nights at youth hostels. (Table 3)

Domestic tourism in Finland with paid accommodation has shown a sluggish growth during the last couple of years. In 1993-1998, the growth rate of domestic demand for accommodation services varied between 3-5 per cent. An exception to this trend was the year 1996, with a growth rate no higher than 0.9 per cent. (Table B1)

Occupancy rate and prices

In 2000, the average room occupancy rate of hotels was 49.3 per cent. After levelling off in 1999, the room occupancy rate now turned into a marginal fall of -0.1 per cent unit. The reason for the decrease in the room occupancy rate, despite the growth in the number of guest nights, is evidently in increased investments in hotel capacity during the last few years in Finland. The growing trend in hotel occupancy started in 1992, the room occupancy being 40.7 per cent, from this it went up in six years by 8.7 percentage points.

In Helsinki the room occupancy rate also fell marginally (-0.4 % points) to 68.3 per cent in 2000, after the favourable trend of a 2.2 percentage point growth still continuing in 1999. Helsinki still has the highest occupancy rate in Finland. The gap to Oulu with the second highest room occupancy is narrowing. The occupancy rate of hotel rooms in Oulu grew slightly to 66.8 per cent. Despite the fall of nearly 1 percentage point in occupancy, Tampere and Sotkamo reached the annual level of 60 per cent occupancy of hotel rooms. In addition to these localities, over 50 per cent of hotel rooms, on average, were occupied in the Regions of Varsinais-Suomi, Pirkanmaa, South Ostrobothnia and North Ostrobothnia. The highest growth rate in occupancy was recorded in Central Ostrobothnia (+7.5% points) and the deepest fall in Vaasa (-7.5% points).

The average room price paid at hotels in 2000 was FIM 429 (+5%). The average price per night at all accommodation establishments was FIM 240 (+5%). In

Helsinki, the average hotel room price was FIM 563 (+7%).

Accommodation capacity

Finnish accommodation statistics cover accommodation establishments with at least 10 rooms, cottages or caravan pitches. At the beginning of 2001, the statistics contained 1,485 establishments, of which 1,016 were hotels or similar establishments, 118 were holiday villages, 322 camping sites and 56 youth hostels. The number of hotels increased by 25 units. As the number of other accommodation establishments decreased by 43 units, the number of all establishments in the scope of accommodation statistics decreased by 39 units.

The room capacity was close to 63,600, of which nearly 53,000 were at hotels and similar establishments. There were some 151,000 bed places at all accommodation establishments, of which 118,500 were at hotels or similar establishments. Compared to the year before, the accommodation capacity of hotels increased by 737 rooms and by 2,029 bed places.

The capacity at tourist accommodation establishments (63,000 rooms/cottages with the above-mentioned size limitation) is notably lower than the private tourist accommodation capacity in Finland. There are some 451,000 free-time residences in Finland, of which more than 83 per cent (374,000) are owned by private households and used mainly by owners and their relatives. In addition to these, there are some 10,000 private cottages for rent. A large number of the nights spent in the 90,000 caravans and motor homes and in the 75,000 boats suitable for excursions and overnights, are spent in the open nature, away from camping sites and boating marinas.

Product presentation

Basic concepts and tourism units

Tourism comprises "the activities of persons travelling to and staying in places outside their usual environment for not more than one consecutive year for leisure, business and other purposes".

This is a general definition of tourism by the World Tourism Organisation. In practice more detailed instructions are necessary. The most important restrictions are:

1. Commuting and local transport are not included in tourism, they take place within the usual environment.

2. Holiday and weekend trips to a person's second residence are included in tourism unless they occur every week(end), in which case the usual environment is enlarged to include the second residence.

3. Full-time education is not included in tourism. Short courses related to profession and leisure-time courses outside the usual environment are considered as tourism.

4. Stays in hospital are excluded. Spas and other health establishments are included in tourism. These establishments are often unable to make a separation

between persons, who are there for voluntary or non-voluntary reasons.

5. Stays in prison and stays in military service are excluded. Vacations from the institutions may be normally included in tourism.

6. Refugees and asylum-seekers are excluded from tourism.

Three basic forms of tourism can be distinguished:

(i) **Domestic** tourism comprises the activities of residents of a given country travelling to and staying in places only within that country but outside their usual environment;

(ii) **Inbound** tourism comprises the activities of non-residents of a given country travelling to and staying in places in that country and outside their usual environment;

(iii) **Outbound** tourism comprises the activities of residents of a given country travelling to and staying in places outside that country and outside their usual environment.

Internal tourism comprises "domestic tourism" and "inbound tourism";

National tourism comprises "domestic tourism" and "outbound tourism";

International tourism consists of "inbound tourism" and "outbound tourism".

Persons participating in tourism are called visitors. **Visitor** comprises both **tourists** (overnight visitors) and **day visitors**. There are no statistics concerning domestic day trips in Finland. Data on inbound day visitors can be obtained from border surveys and data on outbound day trips are asked in the tourism demand survey as from 1996.

A visitor is defined as "any person travelling to a place other than that of his/her usual environment for less than twelve months and whose main purpose of trip is other than the exercise of an activity remunerated from within the place visited".

The remuneration criterion, which does not appear in the basic definition of tourism, is introduced in order to exclude seasonal workers and other short-stay migration from tourism. In practice, however, this is very difficult. Accommodation establishments, e.g., are unable to make such separation.

The concept of usual environment is most difficult to implement and there is no international consensus how it should be applied in practice. The one-year limit is applied also in other statistics. Staying for one year (or an intention to do so) in a place defines a person resident (and no more tourist) to that place and country.

Accommodation statistics

Application

Accommodation statistics are necessary for monitoring and promoting both domestic travel and inbound travel to Finland and for making investment strategies for the tourism industry at both national and local level. The statistics provide data for the needs of central government bodies, local authorities, tourism enter-

prises and organisations, tourist information and research.

The tourism statistics directive of the European Union (95/57/EC) gives an obligation for the production of comparable international statistics. Other main international user of tourism statistics is the World Tourism Organization.

Coverage and definitions

Accommodation statistics covers hotels and similar establishments (guest houses, boarding houses), holiday villages, youth hostels and camping sites (as from 1986). Accommodation in public transport equipment, boating harbours, accommodation in establishments used only by members of certain organisations (e.g. SF-Caravan organisation), work and holiday camps and private accommodation are excluded. The Finnish tourism demand survey covers all means of accommodation.

Revised accommodation statistics have been produced since the beginning of 1993. As from January 1993, monthly data are collected from accommodation establishments that have at least ten rooms / cottages / places for caravans and from all youth hostels. Some small hotels and guest houses were excluded from the statistics and simultaneously some holiday villages and education and leisure-time centres were included in the monthly survey. The change in the population somewhat increased the registered capacity. The size criterion excludes over 40 per cent of establishments, but less than 10 per cent of room capacity is not included in the statistics.

Statistics Finland's register of accommodation establishments is constantly updated from several sources, e.g. with business register's data on new establishments. To ensure correctness, the capacity data are compared with data from various accommodation guidebooks. The breakdown of the accommodation establishments by type is based on the reports from the establishments themselves and on the data from the tourism organisations and guidebooks. The grouping of the accommodation establishments by industry is based on the Standard Industrial Classification.

The room occupancy rate indicates the number of rooms occupied as a percentage of the total number of rooms. Rooms under renovation have been deducted from the total number of rooms. The bed occupancy rate indicates the number of guest nights as a percentage of available beds. Extra beds have not been taken into account. The average room prices have been calculated by dividing the income from the sale of accommodation by the number of rooms that have been occupied.

Data collection

Each year, accommodation establishments receive a set of monthly forms which they fill out with data on guest nights and other items and return to Statistics Finland month by month. On agreement, the data may also be supplied in the form of computer print-outs. The data supplied are derived from the cards of travellers and campers.

As from the beginning of 1993, Statistics Finland collects data from accommodation establishments on arrivals and guest nights by country, for all countries. Since the beginning of 1993 the accommodation establishments have also been asked to report the number of beds that have been occupied and the income from the provision of accommodation on a monthly basis.

Providing data to Statistics Finland is a statutory obligation (62/1994). Establishments that have not returned the monthly form in time are sent a reminder. In addition, three times a year executive assistance is requested of provincial governments, which may order establishments to provide the requested information under penalty of a fine.

Response rate

The coverage of these annual statistics is better than that of the monthly statistics published previously, the data supplied after the monthly deadline having been added to the figures of each month. Thus, the number of guest nights is greater than the sum of guest nights in the monthly statistics. Monthly occupancy rates may also show some minor alterations. There are differences in response rates between different regions, different months and different types of accommodation, which should be taken into account when comparing the figures with each other and with those of previous years.

Comparability

As from 1994, the data are comparable. In the revision of the accommodation statistics, an effort was made to preserve comparability between hotels in the data for the years 1992 and 1993. The data on the utilisation rates for the years 1971-82 are not fully comparable with the rates calculated since 1983 as the method of calculation changed in 1983.

The international comparability of accommodation statistics and tourism demand surveys have been improved greatly in the recent years, when the tourism statistics directive of the EU, adopted in November 1995, has been implemented in the EEA countries. Until then there have been differences in the coverage of different types of accommodation, e.g. youth hostels and holiday villages.

Data on the number of foreigners arriving in Finland, mode of travel, motives etc. appear from interview surveys at borders conducted by Statistics Finland. The results of the surveys have been presented in the publication series of the Finnish Tourist Board.

Measuring and processing errors

The data are mostly quite accurate. As part of data processing, normal checks on totals are performed to ensure consistency between the total of guest nights and the numbers of guest nights by country and by type of

accommodation. Checks are also performed to see if the number of guest nights and the room/bed occupancy rate agree with the capacity of the establishment. Any discrepancies are checked with the establishments.

Unpublished tables and special compilations

An unpublished monthly table package is produced from the data of the accommodation statistics. It contains the following tables:

- 1B. Capacity of accommodation establishments and capacity utilisation by municipality, by region and by type of accommodation establishment.
- 3B. Nights spent by country of residence, by region and by municipality
- 4. Accommodation establishments and their capacity utilisation by month, by type of accommodation establishment.
- 5. Nights spent in accommodation establishments by country of residence, by month
- 6. Nights spent by purpose of visit in different accommodation establishments (type) in the whole of Finland and nights spent in hotels by purpose of visit by region and by municipality
- 7. Nights spent in accommodation establishments (type) by mode of lodging in the whole of Finland and nights spent in camping sites by mode of lodging by region/municipality

Data by municipality can be produced only for municipalities with at least four accommodation establishments (in the type/industry tables at least four accommodation establishments of a certain type/by a certain industry). The purpose of the visit specified in table 6 is broken down, according to the data derived from the cards of travellers, to travels relating to leisure, business/professional and other purpose.

The table package is available as paper print-out, on diskette or by e-mail in the spreadsheet form requested by the customer. The table package can be obtained by contacting Mrs. Marjut Tuominen, tel. +358-9-1734 3556.

Special compilations from the material of the accommodation statistics are produced to order subject to charge. Data are available as paper print-outs, on diskettes or by e-mail in the requested form. In addition, name and address data of the accommodation establishments can be obtained to order from the accommodation statistics e.g. by type of accommodation establishment.

For inquiries concerning special compilations please contact Mr. Kari Keränen tel. +358-9-1734 3208 and Mr. Jussi Heino, tel. +358-9-1734 3213, fax. +358-9-1734 2786, e-mail: kari.keranen@stat.fi and jussi.heino@stat.fi

Availability of the regional data

In the annual statistics the data have been published by municipality and also broken down according to NUTS II and NUTS III classifications used by the EU. Data are available to order also by sub-regional units.

Taulukot
Tables

A1. Majoitusliikkeiden kapasiteetti 1.1.1994 - 1.1.2001

Capacity of accommodation establishments, 1 January 1994 - 2001

	1994	1995	1996	1997	1998	1999	2000	2001
Liikkeiden lukumäärä - Number of Establishments								
Yhteensä - Total	1 512	1 481	1 505	1 496	1 515	1 528	1 528	1 485
Hotellit - Hotels	732	722	762	748	754	754	771	796
Vastaavat maj.liikk.- <i>Similar establ.</i> (matkustajakodit, täysihotellit)	219	214	196	210	224	250	240	220
Leirintäalueet - <i>Camping sites</i>	359	348	347	341	338	336	328	322
Lomakylät - <i>Holiday dwellings</i>	127	117	122	123	128	125	128	118
Retkeilymajat - <i>Youth hostels</i> (retkeilyhotellit sisältyvät hotelleihin)	75	80	78	74	71	63	61	56
Huoneiden / mökkien lkm - Number of bedrooms								
Yhteensä - Total	60 609	59 295	60 821	61 320	62 652	62 868	63 436	63 563
Hotellit - Hotels	46 705	46 100	47 754	47 654	48 461	48 448	49 459	50 196
Vastaavat maj.liikk.- <i>Similar establ.</i> (matkustajakodit, täysihotellit)	4 639	4 395	4 086	4 704	5 110	5 615	5 396	5 072
Leirintäalueet - <i>Camping sites</i>	6 074	5 781	5 845	5 828	5 706	5 584	5 488	5 348
Lomakylät - <i>Holiday dwellings</i>	2 171	1 915	2 047	2 006	2 143	2 097	2 131	2 003
Retkeilymajat - <i>Youth hostels</i> (retkeilyhotellit sisältyvät hotelleihin)	1 020	1 104	1 089	1 128	1 232	1 124	962	944
Vuodepaikkojen lkm - Number of bed-places								
Yhteensä - Total ¹⁾	216 658	216 443	224 713	225 736	231 655	242 233	243 709	245 299
Hotellit - Hotels	95 012	94 286	98 620	98 397	100 181	101 087	103 779	105 808
Vastaavat maj.liikk.- <i>Similar establishments</i> (matkustajakodit, täysihotellit)	11 362	10 744	9 798	10 994	12 108	13 805	13 543	12 665
Leirintäalueet - <i>Camping sites</i> vuoteet mökeissä - <i>beds in cottages</i> matk.vaunupaikat - <i>caravan pitches (=4x)</i> ¹⁾	23 101	22 020	22 147	21 989	21 784	21 607	21 302	20 792
Muut matk.vaunupaikat- <i>Othercaravan pitches</i> ¹⁾	16 996	18 180	19 580	21 896	22 336	23 274
Matkailuvaunupaikat yhteensä ¹⁾ <i>Total caravan pitches</i> ¹⁾	74 504	77 668	82 228	82 492	85 136	93 632	92 852	94 382
Lomakylät - <i>Holiday dwellings</i>	9 451	8 280	8 565	8 515	9 101	9 014	9 441	8 997
Retkeilymajat - <i>Youth hostels</i> (retkeilyhotellit sisältyvät hotelleihin)	3 228	3 445	3 355	3 349	3 345	3 088	2 792	2 655

¹⁾ Sisältää matkailuvaunupaikkojen laskennalliset vuodepaikat (4 vuodepaikkaa/matkailuvaunupaikka).
Calculatory bed places per caravan pitches are included (4 bed places per one caravan pitch).

Vuodesta 1993 alkaen tiedot eivät ole tilaston uudistamisen takia täysin verrannollisia edellisiin vuosiin.
The figures from 1993 onwards are not fully comparable with those for previous years due to revision of statistics.

A2. Majoituskapasiteetti maakunnittain: majoitusliikkeet ja kesämökkit 1.1.1993 - 1.1.2001*Accommodation capacity by region: accommodation establishments and free-time residences, 1 January 1993 - 2001*

	1993	1994	1995	1996	1997	1998	1999	2000	2001
Majoitusliikkeet: huoneiden / mökkien lkm - Accommodation establishments: number of bedrooms									
Yhteensä - Total	61 407	60 609	59 295	60 821	61 320	62 652	62 868	63 436	63 563
Uusimaa	11 905	12 288	11 965	12 139	12 403	12 112	12 297	12 599	12 837
Helsinki	6 120	6 337	6 327	6 474	6 741	6 865	7 060	7 316	7 583
Itä-Uusimaa						622	623	647	650
Varsinais-Suomi	..	3 726	3 626	3 752	3 947	3 922	4 187	4 121	4 498
Satakunta	..	1 861	1 930	2 069	2 098	2 019	2 100	2 036	1 985
Kanta-Häme	..	1 672	1 580	1 569	1 516	1 707	1 679	1 658	1 616
Pirkanmaa	..	4 196	4 233	4 172	4 469	4 539	4 264	4 298	4 312
Päijät-Häme	..	1 810	1 788	1 879	1 890	2 000	1 986	1 975	1 952
Kymenlaakso	..	1 664	1 573	1 588	1 613	1 667	1 641	1 509	1 405
Etelä-Karjala	..	2 065	2 137	2 132	2 111	2 175	2 273	2 362	2 175
Etelä-Savo	..	3 488	3 141	3 481	3 521	3 686	3 793	3 666	3 558
Pohjois-Savo	3 163	3 076	2 954	2 922	2 907	3 082	3 081	3 043	2 974
Pohjois-Karjala	2 224	2 283	2 215	2 299	2 254	2 325	2 247	2 282	2 276
Keski-Suomi	3 133	3 299	3 268	3 552	3 461	3 646	3 537	3 640	3 593
Etelä-Pohjanmaa	..	2 259	2 217	2 247	2 222	2 168	2 104	2 109	2 080
Pohjanmaa	..	1 758	1 770	1 857	1 822	1 987	1 801	1 947	1 876
Keski-Pohjanmaa	..	818	762	762	763	829	906	766	747
Pohjois-Pohjanmaa	..	3 758	3 902	3 828	3 805	3 736	3 760	3 964	4 052
Kainuu	..	1 861	1 888	1 996	2 078	1 901	1 929	1 878	2 086
Lappi	7 134	7 255	6 843	7 009	6 887	6 939	7 038	7 272	7 227
Ahvenanmaa	1 532	1 472	1 503	1 537	1 553	1 590	1 622	1 664	1 664
Kesämökkien lkm - Number of free-time residences									
Yhteensä - Total	389 097	396 199	408 073	416 236	429 384	434 782	444 023	450 569	
Uusimaa ¹⁾	38 084	38 665	39 454	39 963	29 279	29 520	29 925	29 516	
Itä-Uusimaa					10 123	10 225	10 108	10 070	
Varsinais-Suomi	39 136	39 822	40 760	41 339	42 522	43 000	44 312	45 519	
Satakunta	16 331	16 508	16 850	17 138	17 975	18 201	18 448	18 880	
Kanta-Häme	16 749	17 026	17 395	17 686	18 160	18 332	18 799	19 842	
Pirkanmaa	37 990	38 647	39 617	40 219	41 712	42 073	42 446	43 242	
Päijät-Häme	16 242	16 518	17 002	17 279	19 025	19 279	20 137	20 257	
Kymenlaakso	14 874	15 060	15 474	15 679	16 166	16 397	16 883	17 160	
Etelä-Karjala	17 761	17 813	18 700	19 116	19 681	19 883	20 475	20 341	
Etelä-Savo	37 023	37 447	38 637	39 207	40 420	40 752	41 911	42 303	
Pohjois-Savo	24 833	25 325	26 015	26 362	27 051	27 481	28 178	27 728	
Pohjois-Karjala	19 327	19 921	20 479	21 043	21 677	21 818	22 318	22 214	
Keski-Suomi	25 258	25 929	26 758	27 575	28 564	28 996	30 149	31 371	
Etelä-Pohjanmaa	9 940	10 166	10 579	10 955	11 408	11 563	11 814	12 214	
Pohjanmaa	15 584	15 819	16 105	16 426	16 769	17 240	17 354	18 211	
Keski-Pohjanmaa	2 927	3 010	3 176	3 236	3 389	3 450	3 506	3 706	
Pohjois-Pohjanmaa	22 134	22 649	23 642	24 277	24 967	25 321	25 633	26 059	
Kainuu	10 099	10 734	11 094	11 654	12 024	12 165	12 444	12 333	
Lappi	20 154	20 542	21 506	22 171	23 411	23 826	24 233	24 204	
Ahvenanmaa	4 651	4 598	4 830	4 911	5 061	5 260	4 950	5 399	

¹⁾ Artjärven ja Orimattilan kunnat siirtyivät Uudeltamaalta Päijät-Hämeeseen 1.9.1997

Artjärvi and Orimattila communities were transferred from Uusimaa to Päijät-Häme 1.9.1997

B1. Yöpymiset majoitusliikkeissä tarkoituksen mukaan, lajeittain ja maakunnittain 1992-2000, 1000 kpl
Nights spent in accommodation establishments by purpose, type and region 1992-2000, in thousands

	1992	1993	1994	1995	1996	1997	1998	1999	2000
Yhteensä - Total	11 873	12 666	13 467	13 924	14 014	14 926	15 327	15 578	16 042
Suomalaiset - Residents	9 286	9 737	10 090	10 631	10 729	11 280	11 626	11 804	11 976
Vapaa-aika - <i>Leisure</i> , %	..	66,0	62,5	61,8	61,8	62,7	63,4	67,0	67,5
Ammattiin liitt. - <i>Professional</i> , %	..	29,0	31,7	32,6	33,0	32,0	31,7	28,4	29,0
Muu - <i>Other</i> , %	..	5,0	5,8	5,5	5,2	5,3	4,9	4,5	3,5
Ulkomaalaiset - Non-residents	2 587	2 929	3 377	3 292	3 285	3 646	3 700	3 774	4 066
Vapaa-aika - <i>Leisure</i> , %	..	57,0	55,8	51,2	49,3	49,6	56,9	60,4	61,0
Ammattiin liitt. - <i>Professional</i> , %	..	39,0	40,6	44,7	47,3	47,2	40,3	36,0	35,2
Muu - <i>Other</i> , %	..	4,0	3,6	4,1	3,4	3,2	2,7	3,5	3,8
Hotellit - Hotels	8 844	9 634	10 274	10 927	11 160	11 727	12 086	12 250	12 729
Vastaavat maj.liikk.- <i>Similar establ.</i> (matkustajakodit, täysihoidot)	627	555	597	463	502	558	634	620	619
Leirintäalueet - <i>Camping sites</i>	2 091	2 094	2 175	2 094	1 871	2 070	2 020	2 142	2 122
matkailuvaunut- <i>caravans</i>	1 036	1 087	1 020	956	906	996	988	1 041	1 074
huoneet/mökkit- <i>rooms/cottages</i>	632	647	686	705	664	714	732	730	742
teitit - <i>tents</i>	423	360	468	433	301	360	300	371	306
Lomakylät - <i>Holiday dwellings</i>	217	279	323	313	347	422	444	449	453
Retkeilymajat - <i>Youth hostels</i> (retkeilyhotellit sisältyvät hotelleihin)	94	104	98	126	133	148	143	116	119

Yöpymiset tarkoituksen mukaan (%) 2000
Nights spent by purpose of visit (%) 2000

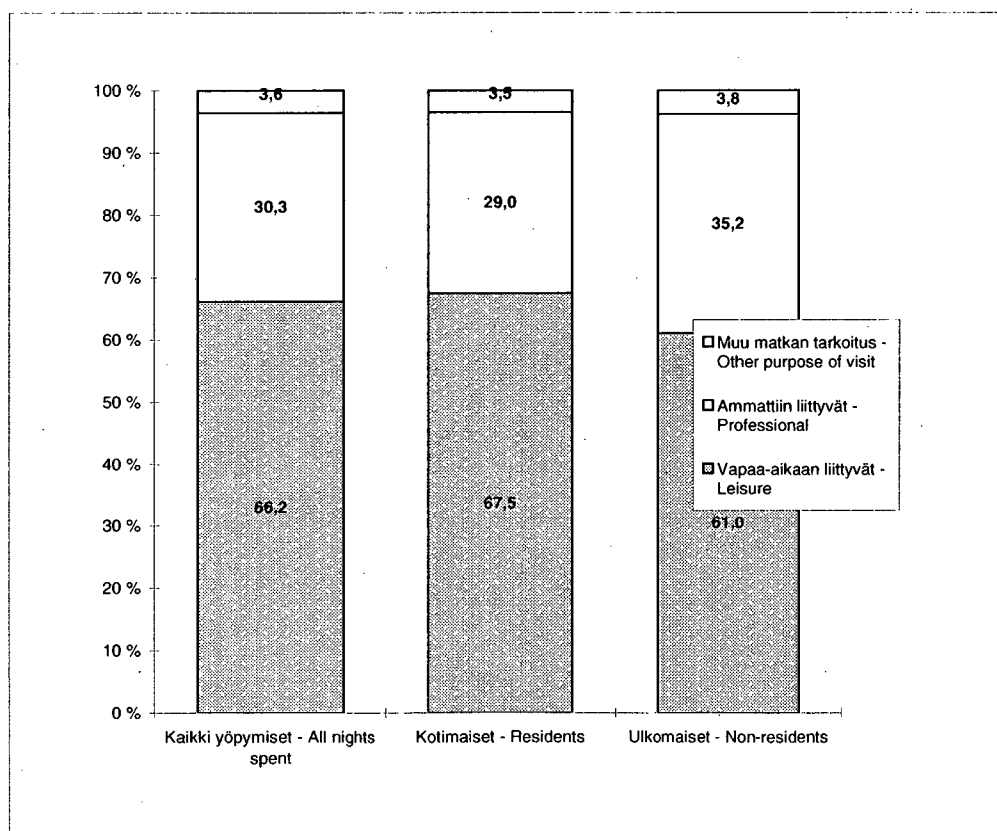

B2.Yöpymiset maakunnittain ja kunnittain 1992-2000, 1000 kpl

Nights spent by region and municipality 1992-2000, in thousands

	1992	1993	1994	1995	1996	1997	1998	1999	2000
Maakunta - Region									
<i>Kunta - Municipality</i>									
Yhteensä - Total	11 873	12 666	13 467	13 924	14 014	14 926	15 327	15 578	16 042
Uusimaa	2 309	2 575	2 937	3 093	3 287	3 515	3 585	3 671	3 880
Helsinki	1 463	1 559	1 828	1 915	2 048	2 225	2 268	2 404	2 589
Vantaa	152	181	221	296	335	387	376	373	371
Espoo	222	255	267	277	305	327	361	341	339
Itä-Uusimaa	105	115	122	137
Varsinais-Suomi	877	929	948	1 021	1 040	1 103	1 142
Turku	457	497	514	529	545	597	577	626	651
Satakunta	405	341	307	345	326	324	301
Kanta-Häme	334	361	352	343	380	378	386
Pirkanmaa	997	1 046	1 080	1 123	1 156	1 180	1 196
Tampere	510	512	533	604	624	633	630	647	663
Päijät-Häme	317	512	444	453	519	500	526
Kymenlaakso	290	292	284	309	294	305	276
Etelä-Karjala	401	452	447	431	438	467	456
Etelä-Savo	665	681	660	685	682	683	656
Pohjois-Savo	666	730	724	773	755	767	810	772	790
Kuopio	328	333	320	339	345	348	373	358	358
Pohjois-Karjala	425	417	410	442	366	402	408	441	451
Keski-Suomi	643	637	709	767	825	815	884	903	974
Jyväskylä	272	272	312	291	343	329	331	334	362
Etelä-Pohjanmaa	487	488	507	518	523	530	527
Pohjanmaa	360	342	375	422	432	363	357
Vaasa	261	258	262	250	280	322	325	255	252
Keski-Pohjanmaa	125	139	162	177	175	152	130
Pohjois-Pohjanmaa	921	884	865	945	940	1 030	1 099
Oulu	297	293	314	303	316	338	345	359	379
Kainuu	576	639	614	624	646	626	675
Sotkamo	76	257	232	285	274	285	316	311	364
Lappi	1 459	1 544	1 564	1 469	1 406	1 453	1 559	1 573	1 613
Inari	298	298	289	280	268	304	311	306	307
Ahvenanmaa	319	282	371	273	329	474	414	452	470

Kuvio B2.

Muutos (%) 00/99

Figure B2.

Change (%) 00/99

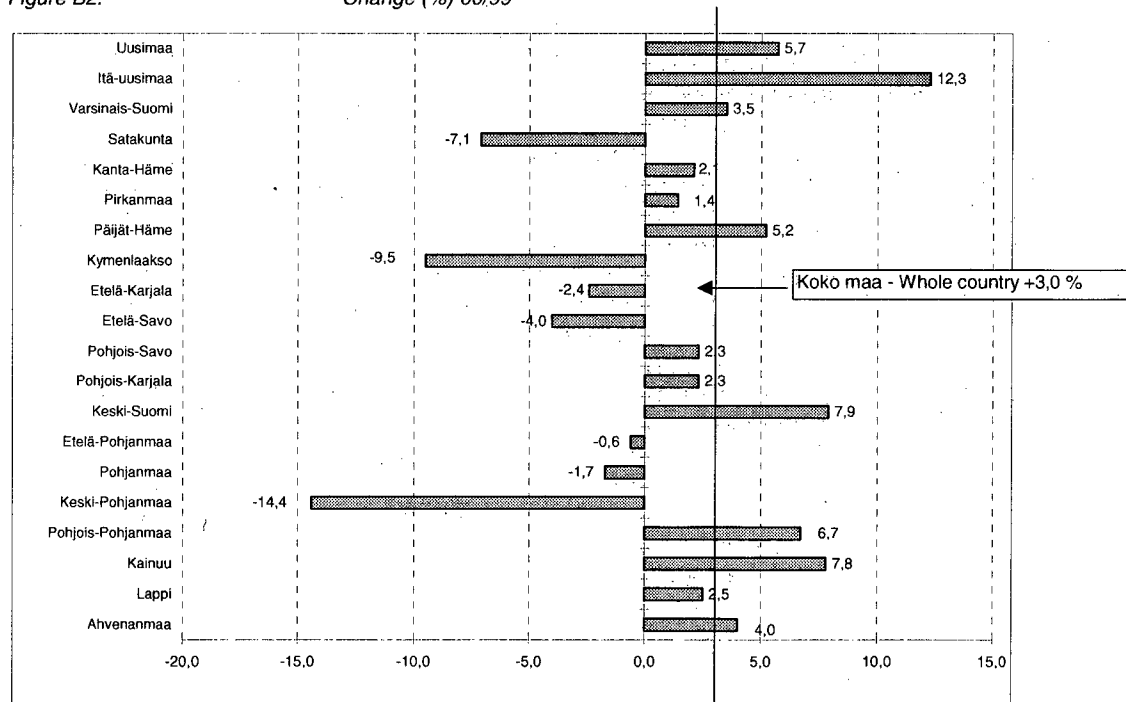

B3. Saapuneet vieraat ja yöpymiset majoitusliikkeissä asuinmaan mukaan 1992-2000, 1000 kpl

Arrivals and nights spent in accommodation establishments by country of residence 1992-2000, in thousands

Asuinmaa - Country of residence	1992	1993	1994	1995	1996	1997	1998	1999	2000
Yhteensä - Total									
Saap. vieraita - Arrivals	6 846	6 908	7 295	7 580	7 527	7 922	8 120	8 186	8 431
Yöpymisiä - Nights spent	11 873	12 666	13 467	13 924	14 014	14 926	15 327	15 578	16 042
Suomi - Finland									
Saap. vieraita - Arrivals	..	5 229	5 428	5 801	5 803	6 091	6 253	6 356	6 460
Yöpymisiä - Nights spent	9 286	9 737	10 090	10 631	10 729	11 280	11 627	11 804	11 976
%	78,2	76,9	74,9	76,4	76,6	75,6	75,9	75,8	74,7
Ulkomaat - Non-residents									
Saap. vieraita - Arrivals	..	1 679	1 868	1 779	1 724	1 832	1 867	1 831	1 971
Yöpymisiä yht. - Nights spent total	2 587	2 929	3 377	3 292	3 285	3 646	3 700	3 774	4 066
Ruotsi - Sweden	631	641	667	485	541	626	571	581	643
Venäjä - Russia	175	207	336	392	455	549	540	389	451
Saksa - Germany	476	609	692	628	512	454	458	484	478
Iso-Britannia - United Kingdom	131	144	178	205	224	248	291	320	365
Yhdysvallat - United States	152	165	177	191	187	199	201	223	226
Norja - Norway	114	136	149	141	138	164	169	195	202
Japani - Japan	57	72	94	116	119	132	121	129	142
Alankomaat - Netherlands	81	88	108	109	109	122	143	149	151
Ranska - France	99	114	123	115	113	119	123	140	141
Italia - Italy	89	87	95	100	101	104	120	141	141
Tanska - Denmark	72	69	84	85	82	89	85	104	103
Viro - Estonia	59	53	68	71	69	85	96	90	111
Sveitsi - Switzerland	74	84	90	98	88	82	84	90	90
Espanja - Spain	37	51	62	55	57	61	67	70	78
Puola - Poland	29	27	28	33	28	40	45	42	44
Itävalta - Austria	29	30	32	33	33	35	36	37	45
Belgia - Belgium	19	24	30	31	29	31	35	43	39
Kanada - Canada	22	25	22	25	23	29	25	28	26
Kiina - China	..	20	24	23	23	27	30	30	39
Australia	..	13	17	23	21	22	23	22	22
Kreikka - Greece	..	10	15	16	16	21	22	28	26
Latvia	..	9	14	13	14	21	25	23	25
Tsekki - Czech Republic	11	7	12	17	15	19	17	17	18
Unkari - Hungary	14	14	19	17	13	19	19	24	24
Etelä-Korea - South Korea	..	4	9	12	15	15	6	11	16
Brasilia - Brazil	..	4	7	9	11	11	11	8	6
Portugali - Portugal	..	10	6	7	8	10	12	18	18
Liettua - Lithuania	..	8	8	9	8	10	13	12	12
Intia - India	..	3	5	8	8	10	13	12	19
Taiwan	..	4	5	10	9	9	9	11	9
Israel	..	6	7	9	9	9	10	12	15
Irlanti - Ireland	..	2	5	5	8	9	11	15	16
Thaimaa - Thailand	..	5	7	6	10	8	4	3	4
Turkki - Turkey	..	5	6	6	8	8	7	9	8
Islanti - Iceland	8	7	11	7	7	6	7	7	7
Muut maat - Other countries	10	58	70	76	79	101	80	88	94
Erittelemätön - Not specified	198	114	95	106	95	142	171	169	212

B4. Majoitusliikkeiden kapasiteetin käyttöaste ja hinnat 1992-2000

Accommodation capacity utilisation and prices 1992-2000

	1992	1993	1994	1995	1996	1997	1998	1999	2000
Huoneiden käyttöprosentti - Room occupancy rate, per cent									
Hotellit - Hotels	40,7	41,5	43,2	45,0	45,7	48,0	49,4	49,4	49,3
Hotellit ja vastaavat maj.liikk. Hotels and similar establishments	..	40,5	42,2	44,1	44,6	46,8	48,0	47,9	47,8
Kaikki majoitusliikkeet All accommodation establishments	39,7	39,2	40,9	42,8	43,3	45,5	46,8	46,7	46,6
Vuoteiden käyttöprosentti - Bed occupancy rate, per cent									
Hotellit - Hotels	..	33,7	34,8	36,0	36,4	38,1	38,5	38,3	38,1
Hotellit ja vastaavat maj.liikk. Hotels and similar establishments	..	32,7	33,9	35,1	35,4	37,1	37,4	36,9	36,8
Kaikki majoitusliikkeet All accommodation establishments	30,0	30,4	31,8	33,1	33,4	35,1	35,5	35,1	35,1
Huoneiden keskihinta, mk - Average room price, FIM									
Hotellit - Hotels	..	290	303	321	334	358	381	410	429
Yöpymisen keskihinta, mk - Average price per night, FIM									
Hotellit - Hotels	..	177	188	199	207	223	238	261	270
Kaikki majoitusliikkeet All accommodation establishments	..	149	163	174	183	195	209	228	240
Matkailun kuluttajahintaindeksi 1992-2000, 1995=100 - Index of tourism consumer prices 1992-2000, 1995=100									
Kuluttajahinnat - Consumer prices	95,4	97,7	98,9	100,0	100,6	101,8	103,2	104,4	108,0
Hotellihinnat - Hotel rates	91,3	88,7	90,7	100,0	104,6	110,3	116,2	121,3	126,5
Ravintolahinnat - Restaurant prices	97,7	97,8	98,0	100,0	100,4	102,7	105,4	107,8	111,0
Matkailuhinnat yht. - Tourism prices, total	94,9	96,0	97,1	100,0	101,8	104,3	107,0	109,8	114,1

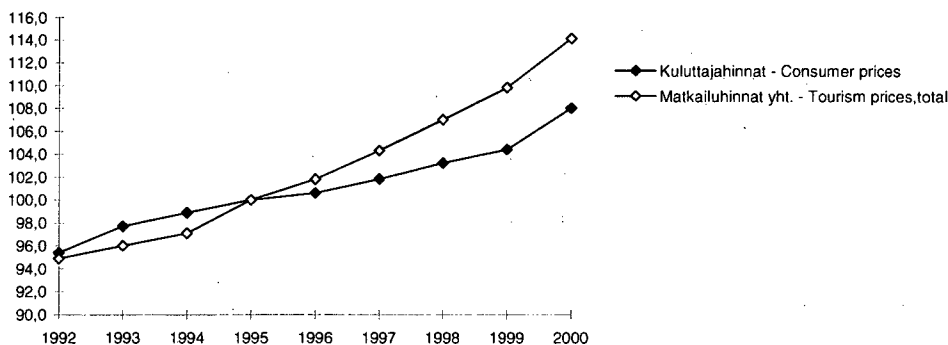

C1. 15-74 -vuotiaan väestön yöpymisen sisältäneet matkat 1991-2000

Overnight trips by persons aged 15-74 in 1991-2000

Tuhansia matkoja - Thousands of trips

	1991	1992	1993	1994	1995	1996	1997	1998	1999	2000 ¹⁾
MATKOJA YHTEENSÄ - Trips, total	28 622	34 277	29 517	33 269	33 287	31 253	33 561	30 671	33 821	27 602
Vapaa-ajanmatkoja - Leisure trips	23 695	28 873	24 940	28 321	28 038	26 280	29 873	26 369	29 394	23 741
Työ- ja kokousmatkoja - Business and professional trips	4 927	5 404	4 577	4 948	5 249	4 973	3 688	4 302	4 427	3 861
KOTIMAANMATKAT - Domestic trips	24 157	29 880	25 407	28 945	28 140	26 335	28 328	25 928	28 507	21 688
Vapaa-ajanmatkat - Leisure trips	20 470	25 430	21 984	25 244	24 440	22 535	25 786	22 871	25 304	18 958
Maksullisessa majoituksessa - With paid accommodation	2 370	2 730	2 384	2 644	2 740	2 684	2 790	2 886	2 971	3 988
Lyhyet matkat, 1-3 yötä - Short trips, 1-3 nights	1 500	1 830	1 525	1 920	1 950	1 940	2 021	2 142	2 177	2 995
Pitkät matkat, vähintään 4 yötä - Long trips, 4 or more nights	870	900	859	725	790	744	769	744	794	993
Matkat omalle mökille ja vierailut sukulaisten tai tuttavien luo - Trips to own free-time residence and visits to friends and relatives	18 100	22 700	19 600	22 600	21 700	19 851	22 996	19 985	22 333	14 970
Lyhyet matkat, 1-3 yötä - Short trips, 1-3 nights	14 600	18 400	15 800	17 500	19 100	17 560	20 637	17 709	19 694	12 209
Pitkät matkat, vähintään 4 yötä - Long trips, 4 or more nights	3 500	4 300	3 800	5 100	¹⁾ 2600	2 291	2 359	2 276	2 639	2 761
Työ- ja kokousmatkat kotimaassa - Domestic business and professional trips	3 687	4 450	3 423	3 701	3 700	3 800	¹⁾ 2542	3 057	3 203	2 730
ULKOMAANMATKAT - Outbound trips	4 465	4 397	4 110	4 324	5 147	4 918	5 233	4 743	5 314	5 914
Vapaa-ajanmatkat, yöpyminen kohdemaassa - Leisure trips, overnight in country of destination	1 970	1 826	1 363	1 358	1 626	1 846	1 915	1 748	2 144	2 396
Lyhyet matkat, 1-3 yötä - Short trips, 1-3 nights	480	426	403	428	550	601	627	582	817	890
Pitkät matkat, vähintään 4 yötä - Long trips, 4 or more nights	1 490	1 400	960	930	1 076	1 245	1 288	1 166	1 327	1 506
Työ- ja kokousmatkat, yöpyminen kohdemaassa - Business and professional trips, overnight in country of destination	965	680	913	998	1 264	¹⁾ 856	786	1 035	1 045	902
Risteilyt, yöpyminen vain laivalla - Cruises, overnight on board only	1 530	1 891	1 834	1 968	2 257	2 216	2 532	1 960	2 125	2 616
Vapaa-ajanristeilyt - Leisure cruises	1 255	1 617	1 593	1 719	1 972	1 899	2 172	1 750	1 946	2 387
Työ- ja kokousristeilyt - Business and professional cruises	275	274	241	249	285	317	360	210	179	229
Maissakäyntejä - Visits ashore	970	1 090	1 040	1 222	1 546	1 531	1 340	1 084	1 169	1 446

¹⁾ Aineiston keruutapa muuttunut - Different means of data collection

D1. Matkailuun liittyvien toimialojen tietoja: toimipaikat, henkilöstö ja liikevaihto 1993 - 1999
Tourism-related industries: establishments, personnel and turnover 1993 - 1999

	1993	1994	1995	1996	1997	1998	1999
Toimipaikkojen määrä - Number of establishments							
55 Majoitus- ja ravitsemistoim. yht. <i>Hotels and restaurants, total</i>	11 634	11 508	11 860	12 246	12 694	12 905	13 094
551-2 Hotellit, leir. alueet ja muu maj.toim. <i>Hotels, camping sites and other acc.</i>	1 430	1 382	1 438	1 516	1 588	1 603	1 624
553-5 Ravitsemistoiminta yht. <i>Restaurants, bars, canteens, catering</i>	10 204	10 126	10 422	10 730	11 106	11 302	11 470
60 Maaliikenne yhteensä <i>Land transport, total</i>	20 582	19 520	19 437	20 804	20 937	21 073	20 983
601 Rautatieliikenne <i>Transport via railways</i>	157	155		104 ¹⁾	81 ¹⁾	81 ¹⁾	77
602 Muu maaliikenne <i>Other land transport</i>	20 423	19 364	19 431	20 798	20 930	20 993	20 905
60212,60231 Linja-autoliikenne <i>Bus transport</i>	434	426	463	445	461	483	505
6022 Taksiliikenne <i>Taxi operation</i>	8 292	7 743	7 778	8 367	8 361	8 387	8 395
61 Vesiliikenne yhteensä <i>Water transport, total</i>	309	294	308	322	324	321	322
61101 Meriliikenteen henkilökuljetus <i>Passenger transport by sea</i>	41	42	41	42	42	42	44
61103,612 Rannikko- ja sisävesiliikenne <i>Coastal and inland waterways</i>	201	185	193	201	199	196	191
62 Ilmaliikenne <i>Air transport</i>	131	116	107	108	123	125	124
63 Liikennettä palveleva toiminta yht. <i>Supporting and auxiliary transport activities</i>	1 623	1 711	1 831	1 951	2 122	2 230	2 420
633 Matkatoimistot, muu matkailua palveleva <i>Travel agencies and tour operators,</i>	576	586	638	666	737	796	935
92 Virkistys, kulttuuri ja urheilu yht. <i>Recreational, cultural and sporting total</i>	3 481	3 306	3 403	3 815	4 188	4 523	4 526
923 Muut kulttuuri- ja viihdepalvelut <i>Other entertainment activities</i>	978	875	974	1 170	1 334	1 536	1 506
925 Kirjastot, arkistot, museot, galleriat <i>Library, archives, museums and other</i>	51	42	38	41	46	45	48
926 Urheilutoiminta <i>Sporting activities</i>	1 212	1 187	1 160	1 318	1 448	1 513	1 542
927 Muut virkistyspalvelut <i>Other recreational activities</i>	463	421	437	479	507	525	531
Toimialat 55, 60-63 ja 92 yht. <i>Total tourism-related industries</i>	37 760	36 455	36 946	39 246	40 388	41 177	41 345
Kaikki toimialat yhteensä ²⁾ <i>Total economy ²⁾</i>	216 622	209 055	213 116	226 596	236 277	242 624	243 957

¹⁾ Sisältää aputoimipaikat - *Ancillary establishments are included*

²⁾ Ei sisällä julkisyhteisöjä eikä aatteellisia yhdistyksiä - *Public communities and non-profit associations are not included*

Huom. Siirtyminen vuonna 1993 TOL95:n käyttämiseen aiheutti eräitä vertailukelpoisuuteen vaikuttavia toimialamuutoksia.

Shifting to SIC95 in 1993 has caused changes in grouping of branches.

Lähde: Tilastokeskus Yritysrekisteri - *Source: Statistics Finland Business Register*

D1.

Jatkoa - Continued

	1993	1994	1995	1996	1997	1998	1999
Henkilöstö - Personnel							
55 Majoitus- ja ravitsemistoim. yht. <i>Hotels and restaurants, total</i>	43 028	40 459	42 985	44 734	46 382	48 770	51 507
551-2 Hotellit, leir.alueet ja muu maj.toim. <i>Hotels, camping sites and other activities</i>	12 310	10 948	11 044	11 347	11 869	12 139	12 715
553-5 Ravitsemistoiminta yht. <i>Restaurants, bars, canteens, catering</i>	30 718	29 511	31 941	33 387	34 513	36 630	38 793
60 Maaliikenne yhteensä <i>Land transport, total</i>	48 750	47 412	45 266	51 806	54 441	65 218	66 400
601 Rautatieliikenne <i>Transport via railways</i>	6 991			7 931 ¹⁾	8 027 ¹⁾	8 600 ¹⁾	7 127
602 Muu maaliikenne <i>Other land transport</i>	41 755	40 686	42 819	49 390	53 422	57 901	59 267
60212,60231 Linja-autoliikenne <i>Bus transport</i>	9 329	8 689	8 988	9 386	9 374	9 314	9 151
6022 Taksiliikenne <i>Taxi operation</i>	5 265	6 029	6 887	8 733	9 107	11 287	11 638
61 Vesiliikenne yhteensä <i>Water transport, total</i>	8 732	8 190	8 904	8 448	8 629	8 892	8 689
61101 Meriliikenteen henkilökuljetus <i>Passenger transport by sea</i>	5 621	5 237	5 702	5 239	5 058	5 175	5 092
61103,612 Rannikko- ja sisävesiliikenne <i>Coastal and inland waterways</i>	449	387	337	351	376	412	437
62 Ilmaliikenne <i>Air transport</i>	4 400	4 494	4 767	5 087	5 522	6 070	6 297
63 Liikennettä palveleva toiminta yht. <i>Supporting and auxiliary transport activities</i>	19 110	19 311	17 953	18 499	19 658	21 191	22 234
633 Matkatoimistot, muu matkailua palveleva <i>Travel agencies and tour operators</i>	3 387	3 351	3 539	3 981	4 226	4 504	4 999
92 Virkistys, kulttuuri ja urheilu yht. <i>Recreational, cultural and sporting activities</i>	15 027	13 701	14 236	14 758	15 440	17 114	16 482
923 Muut kulttuuri- ja viihdepalvelut <i>Other entertainment activities</i>	3 446	2 246	2 355	2 787	2 906	3 059	2 587
925 Kirjastot, arkistot, museot, galleriat <i>Library, archives, museums and other</i>	226	165	128	105	124	138	160
926 Urheilutoiminta <i>Sporting activities</i>	2 119	1 949	1 978	2 153	2 357	2 699	2 882
927 Muut virkistyspalvelut <i>Other recreational activities</i>	2 214	2 116	2 266	2 151	2 261	2 219	2 326
Toimialat 55, 60-63 ja 92 yht. <i>Total tourism-related industries</i>	139 047	133 567	134 111	143 332	150 072	167 255	171 609
Kaikki toimialat yhteensä ²⁾ <i>Total economy ²⁾</i>	1 044 122	1 012 697	1 051 092	1 082 680	1 138 110	1 195 501	1 228 174

¹⁾ Sisältää aputoimipaikat - Ancillary establishments are included

²⁾ Ei sisällä julkisyhteisöjä eikä aatteellisia yhdistyksiä - Public communities and non-profit associations are not included

Huom. Siirtyminen vuonna 1993 TOL95:n käyttämiseen aiheutti eräitä vertailukelpoisuuteen vaikuttavia toimialamuutoksia.
Shifting to SIC95 in 1993 has caused changes in grouping of branches.

D1.

Jatkoa - Continued

	1993	1994	1995	1996	1997	1998	1999
Liikevaihto, milj. mk - Turnover, Mio FIM							
55 Majoitus- ja ravitsemistoim. yht. <i>Hotels and restaurants, total</i>	17 247	17 604	18 384	19 387	20 953	22 075	23 037
551-2 Hotellit, leir. alueet ja muu maj.toim. <i>Hotels, camping sites and other activities</i>	5 040	5 165	5 501	5 739	6 159	6 350	6 660
553-5 Ravitsemistoiminta yht. <i>Restaurants, bars, canteens, catering</i>	12 207	12 439	12 883	11 354	12 537	15 725	16 376
60 Maaliikenne yhteensä <i>Land transport, total</i>	16 500	17 362	20 799	24 512	27 056	28 727	30 130
601 Rautatieliikenne <i>Transport via railways</i>				3 075	3 398	3 519	3 742
602 Muu maaliikenne <i>Other land transport</i>	16 446	17 349	18 803	21 428	23 647	25 198	26 376
60212,60231 Linja-autoliikenne <i>Bus transport</i>	2 937	2 849	2 916	3 025	3 072	3 158	3 244
6022 Taksiliikenne <i>Taxi operation</i>	1 923	1 869	2 075	2 447	2 680	2 893	3 083
61 Vesiliikenne yhteensä <i>Water transport, total</i>	10 134	10 623	10 185	10 741	11 888	12 618	12 351
61101 Meriliikenteen henkilökuljetus <i>Passenger transport by sea</i>	5 239	5 741	5 160	5 784	5 979	6 267	6 439
61103,612 Rannikko- ja sisävesiliikenne <i>Coastal and inland waterways</i>	155	153	171	160	177	172	196
62 Ilmailiikenne <i>Air transport</i>	5 059	5 702	6 161	6 592	7 341	8 612	9 397
63 Liikennettä palveleva toiminta yht. <i>Supporting and auxiliary transport activities</i>	6 761	16 290	17 128	18 050	21 010	21 182	24 733
633 Matkatoimistot, muu matkailua palvelevä <i>Travel agencies and tour operators,</i>	957	1 025	1 115	1 287	1 398	1 691	5963 ¹⁾
92 Virkistys, kulttuuri ja urheilu yht. <i>Recreational, cultural and sporting activities</i>	12 138	12 678	13 461	13 939	15 262	16 885	17 427
923 Muut kulttuuri- ja viihdepalvelut <i>Other entertainment activities</i>	1 106	379	497	580	648	729	780
925 Kirjastot, arkistot, museot, galleriat <i>Library, archives, museums and other</i>	61	37	42	34	37	38	45
926 Urheilutoiminta <i>Sporting activities</i>	812	774	763	850	1 017	1 200	1 341
927 Muut virkistyspalvelut <i>Other recreational activities</i>	6 265	7 411	7 793	7 887	8 652	9 290	9 318
Toimialat 55, 60-63 ja 92 yht. <i>Total tourism-related industries</i>	67 839	80 259	86 118	93 221	103 510	110 099	117 075
Kaikki toimialat yhteensä ²⁾ <i>Total economy ²⁾</i>	840 582	904 846	980 790	1 036 829	1 165 852	1 253 431	1 331 306

¹⁾ Vuodesta 1999 alkaen myyntikate on korvattu liiketoiminnantuotolla (liikevaihto+liiketoiminnan muut tuotot-käyttöomaisuuden myyntivoitot

Since 1999 gross margin has been replaced by returns on business operations (turnover+other returns on business operations-capital gains on fixed assets,

²⁾ Ei sisällä julkisyhteisöjä eikä aatteellisia yhdistyksiä - Public communities and non-profit associations are not included

Huom. Siirtyminen vuonna 1993 TOL95:n käyttämiseen aiheutti eräitä vertailukelpoisuuteen vaikuttavia toimialamuutoksia.

Shifting to SIC95 in 1993 has caused changes in grouping of branches.

D2. Yritysten tilinpäätöstietoja ja tunnuslukuja matkailuun liittyviltä toimialoilta 1996 - 1999 ¹⁾
Financial statements statistics and key ratios of enterprises by tourism-related industries 1996 - 1999 ¹⁾

	1996	1997	1998	1999
Liikevaihto, milj. mk - Turnover, Mio FIM				
Majoitus- ja ravitsemistoiminta <i>Hotels and restaurants</i>	19 842	20 203	21 171	21 893
Linja-autoliikenne <i>Bus transport</i>	3 114	3 220	3 450	3 817
Vesiliikenne <i>Water transport</i>	10 131	10 953	11 654	12 440
Matkatoimistot, muu matk.palv.toiminta ²⁾ <i>Travel agencies, other supporting activities ²⁾</i>	5 102	5 874	5 550	5 822
Palkat ja muut henkilöstökulut, % liikevaihdosta - Wages and other personnel expenses, per cent of turnover				
Majoitus- ja ravitsemistoiminta <i>Hotels and restaurants</i>	..	25,7	26,6	25,6
Linja-autoliikenne <i>Bus transport</i>	45,1	46,8	48,7	49,9
Vesiliikenne <i>Water transport</i>	18,3	17,1	16,7	15,7
Matkatoimistot, muu matk.palv.toiminta ²⁾ (% myyntikatteesta) <i>Travel agencies, other supporting activities ²⁾ (% of gross margin)</i>	48,5	48,0	45,6	45,6
Käyttökate-% - Operating margin, per cent of turnover ³⁾				
Majoitus- ja ravitsemistoiminta <i>Hotels and restaurants</i>	9,7	10,4	10,4	10,6
Linja-autoliikenne <i>Bus transport</i>	18,4	19,1	17,0	17,2
Vesiliikenne <i>Water transport</i>	8,9	11,8	14,6	13,2
Matkatoimistot, muu matk.palv.toiminta ²⁾ (% myyntikatteesta) <i>Travel agencies, other supporting activities ²⁾ (% of gross margin)</i>	9,4	8,1	9,0	8,0
Rahoitustulos-% - Financial result, per cent of turnover ³⁾				
Majoitus- ja ravitsemistoiminta <i>Hotels and restaurants</i>	6,9	8,0	7,9	8,4
Linja-autoliikenne <i>Bus transport</i>	14,6	16,2	14,3	14,3
Vesiliikenne <i>Water transport</i>	5,9	10,0	11,5	11,5
Matkatoimistot, muu matk.palv.toiminta ²⁾ (% myyntikatteesta) <i>Travel agencies, other supporting activities ²⁾ (% of gross margin)</i>	8,3	6,2	7,8	6,6

D2.Jatkoa - *Continued*

	1996	1997	1998	1999
Kokonaistulos-% - Total result, per cent of turnover ³⁾				
Majoitus- ja ravitsemistoiminta <i>Hotels and restaurants</i>	2,8	2,7	3,9	4,0
Linja-autoliikenne <i>Bus transport</i>	4,7	3,9	3,3	1,8
Vesiliikenne <i>Water transport</i>	4,2	4,9	6,6	4,6
Matkatoimistot, muu matk.palv.toiminta ²⁾ (% myyntikatteesta) <i>Travel agencies, other supporting activities ²⁾ (% of gross margin)</i>	3,0	4,1	5,1	2,2
Omavaraisuusaste - Equity ratio				
Majoitus- ja ravitsemistoiminta <i>Hotels and restaurants</i>	22,4	21,7	23,0	26,1
Linja-autoliikenne <i>Bus transport</i>	41,4	40,0	42,0	40,5
Vesiliikenne <i>Water transport</i>	30,0	34,7	35,3	36,9
Matkatoimistot, muu matk.palv.toiminta ²⁾ <i>Travel agencies, other supporting activities ²⁾</i>	21,2	22,2	28,1	26,1
Quick ratio				
Majoitus- ja ravitsemistoiminta <i>Hotels and restaurants</i>	0,8	0,7	0,7	0,8
Linja-autoliikenne <i>Bus transport</i>	1,0	0,8	0,8	0,8
Vesiliikenne <i>Water transport</i>	0,8	0,9	0,9	0,8
Matkatoimistot, muu matk.palv.toiminta ²⁾ <i>Travel agencies, other supporting activities ²⁾</i>	1,4	1,3	1,5	1,4

¹⁾ Tiedot eivät ole vertailukelpoisia Matkailutilasto 1998 julkaisussa esitettyihin aikasarjoihin, jotka kuvaavat yli 50 työntekijän yrityksiä.

Data are not comparable with the time series presented in the publication Tourism Statistics 1998, which relate to enterprises with 50 or more employees.

²⁾ Toimialan tiedot ovat Matkatoimistojen tilinpäätöstiedot -julkaisusta, joka perustuu vähintään 10 henkilöä työllistävien yritysten yrityskyselyyn, joka kattaa 82 % koko toimialasta vuoden 1999 elinkeinoveroaineiston liikevaihdolla mitattuna.
Data originate to the publication Financial statements of Travel agencies based on enterprise survey on enterprises with at least 10 employees, which covers 82 % of the activity measured by turnover in 1999.

³⁾ Vuoden 1999 tunnusluvut laskettu liiketoiminnan kokonaistuotoista.
In 1999 the base for the ratios is total operating income.

Lähde - *Source*: Tilastokeskus - *Statistics Finland*

E1. Matkustustase ja henkilöliikennetase 1993 - 2000 ¹⁾

Balance of payments, Travel and Passenger transport 1993 - 2000

	1993	1994	1995	1996	1997	1998	1999	2000*
Matkustustase, milj. mk - Travel, Mio FIM								
Tulot - Credit	6 863	7 086	7 137	7 513	8 538	8 712	8 524	9 088
Menot - Debit	8 961	8 397	9 919	10 497	10 812	11 022	11 353	11 946
Netto - Net	-2 099	-1 311	-2 782	-2 984	-2 274	-2 310	-2 829	-2 858
Henkilöliikennetase, milj. mk - Passenger transport, Mio FIM								
Tulot - Credit	3 057	3 314	3 241	3 549	3 727	3 875	3 996	4 074
Menot - Debit	2 295	2 403	2 511	2 181	2 392	2 623	2 733	3 091
Netto - Net	762	911	730	1 368	1 336	1 252	1 263	983
Matkustustaseen tulot maittain, milj. mk - Travel receipts by country, Mio FIM								
Yhteensä - Total ²⁾	6 863	7 086	7 137	7 513	8 538	8 712	8 524	9 088
Venäjä - Russia	693	1 018	1 300	1 606	1 982	2 074	1 570	2 087
Ruotsi - Sweden	2 200	2 237	1 665	1 785	2 057	1 884	1 942	1 974
Saksa - Germany	833	885	783	642	573	596	637	634
Iso-Britannia - United Kingdom	247	302	351	381	413	472	529	566
Yhdysvallat - United States	374	402	432	429	450	468	494	503
Norja - Norway	382	419	283	278	326	335	348	355
Japani - Japan	189	245	303	315	355	309	331	351
Alankomaat - Netherlands	126	155	160	164	196	231	256	256
Viro - Estonia	140	180	188	183	227	255	218	252
Italia - Italy	144	157	160	163	176	197	236	247
Ranska - France	169	182	165	160	179	185	206	212
Tanska - Denmark	188	194	133	128	138	164	184	182
Espanja - Spain	143	175	155	161	184	203	180	182
Sveitsi - Switzerland	173	141	158	143	139	162	173	175
Belgia - Belgium	55	68	70	65	70	85	116	113
Itävalta - Austria	64	66	68	71	78	81	83	88
Kanada - Canada	70	65	40	43	57	51	55	52
Kreikka - Greece	15	21	25	27	35	38	51	46
Irlanti - Ireland	10	14	15	21	24	28	33	35
Portugali - Portugal	22	24	27	28	29	30	35	28
Islanti - Iceland	6	8	6	7	6	7	8	7
Luxemburg - Luxembourg ³⁾	4	3	3	4	7	5
EU	1 952	2 177	3 781	3 799	4 155	4 198	4 495	4 569
EFTA	2 825	2 871	447	428	471	504	532	541
CEE - Itä- ja Keski-Eurooppa	913	1 297	1 601	2 083	2 335	2 329	1 994	2 547
OECD	5 410	5 807	5 059	5 061	5 618	5 665	6 103	6 213
Matkustustaseen tulojen tärkeimmät valuutat ⁴⁾, % - Travel receipts, most important currencies ⁴⁾, per cent								
Ruotsin kruunu - SEK	33	34	29	24	29	22		
USA:n dollari - USD	19	21	20	21	27	26		
Englannin punta - GBP	12	12	16	6	1	1		
Saksan markka - DEM	7	14	12	5	6	5		
Norjan kruunu - NOK	3	6	3	9	3	4		
Muut - Others	26	13	20	35	33	42		

¹⁾ Ennakkotieto - Preliminary

¹⁾ Tässä esitetyt taseet poikkeavat aikaisemmin julkaistuista, koska vuonna 1999 matkustustaseen laatimisessa siirryttiin pankkien ulkomaisten maksujen aineistoista matkailijoille tehtäviin otostutkimuksiin. Tässä yhteydessä vuosien 1995-1998 taseita korjattiin takautuvasti. Maakohtaisia korjauksia tehtiin aina vuoteen 1992.

¹⁾ The travel accounts presented here differ from those published before. In 1999, data based on tourism surveys have replaced the prevailing bank reporting system. In this connection the accounts were retrospectively revised for 1998-1995. The revision of the distribution by country was extended as far as 1992.

²⁾ Yhteensä ei välttämättä sisällä kaikkia tuloeria - Total does not necessarily include all receipts

³⁾ Luxemburg sisältyy Belgiaan 1990-94 - Luxembourg is included in Belgium 1990-94

⁴⁾ Vuodet 1997-1998 eivät ole vertailukelpoisia aikaisempiin vuosiin - Years 1997-1998 are not comparable with the previous ones

Osaa matkustustaseen tuloista ei jaotella alkuperämaittain. - Part of the receipts in the travel account are not classified by country of origin.

Lähteet: Suomen Pankki, Tilastokeskus - Sources: Bank of Finland, Statistics Finland

E1.

Jatkoa - *Continued*

	1993	1994	1995	1996	1 997	1 998	1999	2000
Matkustustaseen menot maittain, milj. mk - Travel expenditure by country, Mio FIM								
Yhteensä - Total	8 961	8 397	9 919	10 497	10 812	11 022	11 353	11 946
Viro - <i>Estonia</i>	172	304	1 053	1 421	1 480	1 620	1 610	1 803
Ruotsi - <i>Sweden</i>	1 434	1 344	1 587	1 680	1 729	1 776	1 702	1 687
Espanja - <i>Spain</i>	848	756	1 091	1 155	1 189	1 267	1 288	1 183
Venäjä - <i>Russia</i>	372	262	793	840	865	903	912	935
Saksa - <i>Germany</i>	484	453	526	566	584	597	630	675
Yhdysvallat - <i>United States</i>	448	420	486	514	530	538	563	616
Iso-Britannia - <i>United Kingdom</i>	358	336	357	378	389	393	413	510
Kreikka - <i>Greece</i>	358	336	387	409	422	428	491	431
Ranska - <i>France</i>	269	252	298	315	324	338	388	425
Italia - <i>Italy</i>	280	260	307	325	335	337	356	360
Norja - <i>Norway</i>	215	201	238	252	259	266	289	292
Belgia - <i>Belgium</i>	109	102	119	126	130	135	252	271
Tanska - <i>Denmark</i>	179	168	188	199	205	210	225	231
Sveitsi - <i>Switzerland</i>	179	168	159	168	173	180	182	189
Portugali - <i>Portugal</i>	179	168	159	168	170	175	151	148
Alankomaat - <i>Netherlands</i>	100	84	99	105	108	110	115	130
Turkki - <i>Turkey</i>	241	196	258	359	276	203	104	129
Itävalta - <i>Austria</i>	90	80	102	108	112	114	104	117
Kanada - <i>Canada</i>	80	75	89	94	97	97	83	75
Japani - <i>Japan</i>	58	55	64	68	70	72	61	75
Irlanti - <i>Ireland</i>	27	25	25	26	27	28	49	49
Luxemburg - <i>Luxembourg</i> ³⁾	10	10	11	13	15	15
Islanti - <i>Iceland</i>	5	5	13	14	15	16	14	5
EU	3 191	2 940	5 255	5 570	5 735	5 921	6 172	6 232
EFTA	1 923	1 798	410	434	447	462	486	487
CEE - Itä- ja Keski-Eurooppa	705	796	2 083	2 501	2 571	2 727	2 828	3 072
OECD	5 941	5 636	6 718	7 191	7 381	7 504	7 780	7 960

Matkustustaseen menojen tärkeimmät valuutat ⁴⁾, % - Travel expenditure, most important currencies ⁴⁾, per cent

Englannin punta - GBP	22	25	26	4	3	3		
Ruotsin kruunu - SEK	15	19	17	16	11	6		
USA:n dollari - USD	21	18	15	5	16	17		
Saksan markka - DEM	9	9	7	5	6	6		
Tanskan kruunu - DKK	3	3	3	11	1	1		
Muut - <i>Others</i>	30	26	32	59	62	68		

³⁾ Luxemburg sisältyy Belgiaan 1990-94 - *Luxembourg is included in Belgium 1990-94*
⁴⁾ Vuodet 1997-1998 eivät ole vertailukelpoisia aikaisempiin vuosiin - *Years 1997-1998 are not comparable with the previous ones*

Lähteet: Suomen Pankki, Tilastokeskus - Sources: Bank of Finland, Statistics Finland

F1. Suomen lentoasemille saapuneet matkustajat 1990 - 2000, kansainvälinen liikenne

Passenger arrivals at Finnish airports 1990 - 2000, international traffic

Vuosi - Year	Säännöllinen - Scheduled		Tilauslento - Charter		Yhteensä - Total	
	Määrä Number	Muutos % Change %	Määrä Number	Muutos % Change %	Määrä Number	Muutos % Change %
1990	1 699 367	5,0	1 203 130	9,0	2 902 497	7,0
1991	1 484 342	-12,6	1 113 842	-7,4	2 598 184	-10,5
1992	1 517 733	2,2	841 925	-24,4	2 359 658	-9,2
1993	1 663 309	9,6	538 198	-36,1	2 201 517	-6,7
1994	1 955 566	17,6	479 026	-11,0	2 434 592	10,6
1995	2 219 885	13,5	525 595	9,7	2 745 480	12,8
1996	2 173 776	-2,1	762 803	45,1	2 936 579	7,0
1997	2 477 467	14,0	739 623	-3,0	3 217 090	9,6
1998	2 826 336	14,1	659 371	-10,9	3 485 707	8,3
1999	2 982 950	5,5	650 196	-1,4	3 633 146	4,2
2000	3 138 473	5,2	620 784	-4,5	3 759 257	3,5

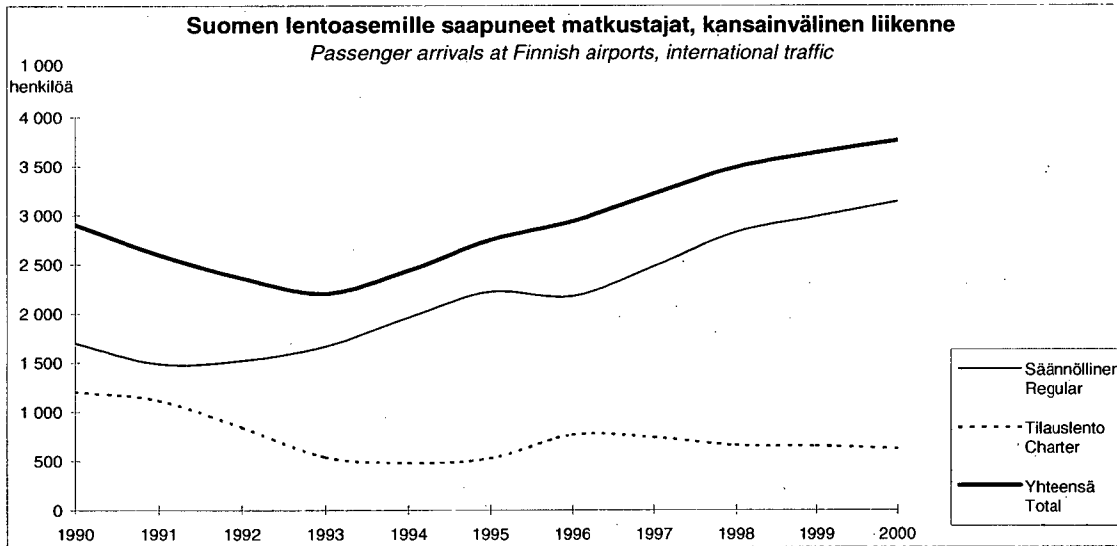

Tilasto sisältää myös suomalaiset matkustajat
 Statistics include Finnish passengers

Lähde: Ilmailulaitos
 Source: Finnish Civil Aviation Administration

F2. Tilauslennoilla Suomesta matkustaneet kohdemaan mukaan 1994 - 2000

Charter flights passengers by country of destination, 1994 - 2000

Matkustajaa - Passengers	1994	1995	1996	1997	1998	1999	2000	00/99%
Yhteensä - Total	464 035	496 875	745 857	726 837	660 785	648 252	622 890	-3,9
Espanja yht. - <i>Spain total</i>	127 805	102 166	280 711	279 530	260 864	242 008	205 426	-15,1
siitä: Kanaria- <i>Canary Islands</i>	76 218	70 058	182 942	196 044	193 364	183 318	170 919	-6,8
Kreikka - <i>Greece</i>	105 195	109 278	131 485	130 094	137 603	167 923	140 949	-16,1
Turkki - <i>Turkey</i>	75 142	105 301	109 304	91 090	62 521	32 699	42 090	28,7
Portugali yht. - <i>Portugal total</i>	22 584	28 749	33 546	36 269	34 939	17 027	19 438	14,2
siitä: Madeira	9 863	13 628	16 332					
Iso-Britannia - <i>United Kingdom</i>	11 215	17 679	28 793	42 999	37 127	33 759	37 541	11,2
Italia - <i>Italy</i>	17 341	18 199	22 271	21 490	20 471	10 271	8 212	-20,0
Tunisia	13 151	11 811	19 331	14 687	13 039	17 013	17 650	3,7
Israel	15 738	16 314	16 345	15 025	14 205	16 033	17 617	9,9
Ranska - <i>France</i>	10 236	3 102	10 844	6 017	1 474	8 124	2 973	-63,4
Marokko - <i>Morocco</i>	6 802	8 710	10 175	6 788	5 172	6 135	5 740	-6,4
Intia - <i>India</i>	6 003	8 169	9 716	6 812	5 631	4 373	5 940	35,8
Saksa - <i>Germany</i>	3 088	14 962	8 312	5 357	6 095	6 736	8 321	23,5
Kypros - <i>Cyprus</i>	1 857	7 051	7 582	16 813	16 769	10 934	5 162	-52,8
Bulgaria	3 639	3 015	6 212	5 996	6 629	9 352	15 774	68,7
Malta	3 912	4 810	6 175	4 524	3 069	2 187	3 833	75,3
Itävalta - <i>Austria</i>	4 748	4 926	5 936	5 710	4 842	4 922	6 883	39,8
Dominik. tas. - <i>Dominican Rep.</i>	3 414	4 041	5 015			7 497	7 734	3,2
Thaimaa - <i>Thailand</i>		396	4 398	7 217	8 084	11 964	15 590	30,3
Ruotsi - <i>Sweden</i>	1 662	1 483	4 106	7 047	2 108	2 813	2 096	-25,5
Egypti - <i>Egypt</i>		1 192	3 371	3 459		3 400	15 865	366,6
Kenia - <i>Kenya</i>		1 018	3 146	2 316			621	
Libanon - <i>Lebanon</i>	3 083	2 869	2 741					
Kuuba - <i>Cuba</i>		1 310	2 572					
Sveitsi - <i>Switzerland</i>	1 714	2 055	2 397	1 494	2 034	4 573	3 258	-28,8
Irlanti - <i>Ireland</i>	1 371	2 259	2 056	2 716	1 650	4 519	4 927	9,0
Arabiemiiraaatit - <i>U. Arab Emirates</i>	4 743	1 209	1 614	168	2 439	4 564	1 961	-57,0
Belgia - <i>Belgium</i>	519	710	909	1 543	947	4 532	2 020	-55,4
Alankomaat - <i>Netherlands</i>	202	327	386	454	230	952	343	-64,0
Japani - <i>Japan</i>	2 208	2 229	300	190	1 306	1 136	1 268	11,6
Tanska - <i>Denmark</i>	643	222	97	1 156	475	478	1 042	118,0
Sri Lanka	5 188	3 392						
Romania	2 066	1 271		1 627	118			
Malediivit - <i>Maldives</i>	1 865	1 086						
Jordania - <i>Jordan</i>	1 884							
Meksiko - <i>Mexico</i>						2 776	1 893	-31,8
Gambia								
Yhdysvallat - <i>United States</i>				340	356	412		
Barbados								
Jamaika - <i>Jamaica</i>								
Luxemburg - <i>Luxembourg</i>								
Malesia - <i>Malaysia</i>							3 317	
Jugoslavia - <i>Yugoslavia</i>				2 099	1 034	2 483	6 701	169,9
Muut - <i>Others</i>	5017	5564	6011	5 810	9 554	6 657	10 705	60,8

Lähde: Ilmailulaitos

Source: Finnish Civil Aviation Administration

G1. Tärkeimpiin Suomen matkustajasatamiin saapuneet matkustajat 1996 - 2000 ¹⁾

Passenger arrivals at major ports in Finland 1996 - 2000 ¹⁾

Satama - Harbour		1996	1997	1998	1999	2000	Muutos % Change %
Lähtömaa - Country of departure							
Helsinki		3 804 490	4 091 867	4 319 011	4 545 731	4 635 051	2,0
Viro - Estonia		2 388 899	2 659 290	2 880 196	3 071 679	3 117 107	1,5
Ruotsi - Sweden		1 262 982	1 287 100	1 315 057	1 343 593	1 353 900	0,8
Saksa - Germany		126 327	111 494	77 145	84 929	89 978	5,9
Venäjä - Russia		26 282	27 212	40 279	36 891	65 511	77,6
Muut maat - Other countries		-	6 771	6 334	8 639	8 555	-1,0
Turku		1 722 524	1 799 175	1 829 247	1 843 583	1 762 064	-4,4
Ruotsi - Sweden		1 719 291	1 796 280	1 827 298	1 842 194	1 762 064	-4,3
Maarianhamina		660 974	800 660	915 171	931 571	945 836	1,5
Ruotsi - Sweden		660 817	800 081	915 171	931 571	945 836	1,5
Vaasa		344 358	393 362	405 828	254 182	151 680	-40,3
Ruotsi - Sweden		344 358	393 362	405 828	254 182	151 680	-40,3
Eckerö		314 919	348 658	347 524	382 239	389 681	1,9
Ruotsi - Sweden		314 919	348 658	347 524	382 239	389 681	1,9
Naantali		41 273	29 807	41 375	46 546	49 643	6,7
Ruotsi - Sweden		41 273	29 807	41 375	46 546	49 643	6,7
Pietarsaari		62 879	72 271	77 309	15 259		
Ruotsi - Sweden		62 879	72 271	77 309	15 259		
Kotka		44 872	45 003	39 038	32 430	28 947	-10,7
Venäjä - Russia		33 684	35 916	31 611	27 626	27 679	0,2
Viro - Estonia		11 188	8 537	7 427	4 804	1 078	-77,6
Lappeenranta		26 426	31 752	37 392	41 248	41 830	1,4
Venäjä - Russia		26 426	31 752	37 392	41 248	41 830	1,4
Kaikki satamat - All harbours							
Ruotsi - Sweden		4 428 779	4 732 112	4 929 565	4 816 523	4 655 924	-3,3
Viro - Estonia		2 398 042	2 668 031	2 887 623	3 076 483	3 118 322	1,4
Saksa - Germany		129 560	112 274	77 203	85 076	90 488	6,4
Venäjä - Russia		86 392	95 505	109 282	105 814	135 020	27,6
A Yhteensä - Total		7 042 773	7 607 922	8 003 673	8 083 896	7 999 754	-1,0
B Muut maat - Other countries ²⁾		22 260	12 955	8 296	10 046	8 583	-14,6
A + B Yhteensä - Total		7 045 124	7 616 874	8 011 969	8 093 942	8 008 337	-1,1

¹⁾ Tilasto sisältää myös suomalaiset matkustajat
Finnish and foreign passengers are included

Lähde: Merenkululaitos
Source: Finnish Maritime Administration

H1. Matkustajat Suomen ja Viron välisessä laivaliikenteessä 1997-2000, saapuneet ja lähteneet.
Passengers in sea transport between Finland and Estonia in 1997-2000, arrivals and departures.

Saapuneet ja lähteneet henkilöt <i>Passenger arrivals and departures</i>	1997	1998	1999	2000	Muutos % Change % 2000/1999
Yhteensä - Total	5 184 798	5 565 075	6 125 235	6 077 016	-0,8
Saapuneet - Arrivals	2 614 195	2 806 138	3 086 340	3 082 005	-0,1
Lähteneet - Departures	2 570 603	2 758 937	3 038 895	2 995 011	-1,4
Virolaiset - <i>Estonians</i>	431 131	483 618	548 806	554 387	1,0
Latvialaiset - <i>Letts</i>	15 798	35 852	43 589	41 779	-4,2
Liettualaiset - <i>Lithuanians</i>	6 244	10 493	13 463	16 510	22,6
Venäläiset - <i>Russians</i>	7 376	7 525	8 806	9 046	2,7
Suomalaiset - <i>Finns</i>	4 211 125	4 934 490	5 119 269	5 251 801	2,6
Muut EU-kansalaiset - <i>Other EU-nationals</i>	38 066	36 041	59 060	76 362	29,3
Muut - <i>Others</i>	475 058	57 056	332 242	127 131	-61,7

Lähde: Sisäasiainministeriö, Rajavartio-osasto
Source: Ministry of the Interior, Frontier Guard Department

H2. Henkilöliikenne Suomen ja Venäjän välisellä maarajalla 1997-2000, saapuneet ja lähteneet.
Passenger crossings on Finnish Russian border in 1997-2000, arrivals and departures.

Saapuneet ja lähteneet henkilöt <i>Passenger arrivals and departures</i>	1997	1998	1999	2000	Muutos % Change % 2000/1999
Yhteensä - Total	4 081 510	4 568 370	5 112 053	5 632 777	10,2
Saapuneet - Arrivals	2 044 840	2 288 756	2 561 140	2 824 199	10,3
Lähteneet - Departures	2 036 670	2 279 614	2 550 913	2 808 578	10,1
Venäläiset - <i>Russians</i>	1 860 584	2 135 137	2 342 791	2 624 673	12,0
Baltit - <i>Balts</i>	19 871	20 271	19 602	19 846	1,2
Suomalaiset - <i>Finns</i>	2 026 308	2 236 626	2 569 879	2 657 177	3,4
Muut EU-kansalaiset - <i>Other EU-nationals</i>	33 416	75 347	65 403	67 709	3,5
Muut - <i>Others</i>	141 331	100 989	114 378	263 372	130,3

Lähde: Sisäasiainministeriö, Rajavartio-osasto
Source: Ministry of the Interior, Frontier Guard Department

1. Hotellikapasiteetti ja sen käyttö vuonna 2000 - Hotel capacity and capacity utilization in 2000

Maakunta - Region Kunta - Municipality	Hotellien lukumäärä Number of hotels	Huoneet - Bedrooms						Vuoteet - Bed-places	
		Lukumäärä Number	Käyttöaste % Occupancy rate (%)	Muutos ed. vuodesta %-yks. Change from previous year %-unit	Peittävyys % Coverage %	Keski-hinta (mk) Price per room FIM	Muutos ed. vuodesta (mk) Change from previous year FIM	Lukumäärä Number	Käyttöaste % Occupancy rate (%)
Koko maa - Whole country	684	44 707	49,3	-0,1	98,1	429	19	93 951	38,1
Manner-Suomi - Mainland Finland	667	43 902	49,4	0,0	98,2	429	19	92 142	38,2
Uusimaa	103	11 527	61,3	0,8	99,0	514	28	21 624	46,4
Espoo	14	1 220	54,0	0,1	99,7	406	4	2 323	40,6
Helsinki	44	6 948	68,3	-0,4	99,8	563	37	13 048	50,5
Kirkkonummi	4	334	40,5	2,0	100,0	289	8	442	37,1
Lohja	4	200	35,6	-0,8	97,3	275	3	421	29,7
Vantaa	10	1 396	53,1	1,4	97,6	475	21	2 461	42,8
Itä-Uusimaa	7	496	41,6	1,8	100,0	470	32	876	32,2
Porvoo	5	438	42,9	1,2	100,0	478	35	759	34,0
Varsinais-Suomi	39	3 104	53,0	0,7	98,6	413	11	5 845	45,3
Salo	4	151	60,8	-0,5	100,0	417	21	241	48,4
Turku	16	1 952	54,6	0,6	99,3	427	12	3 557	46,5
Satakunta	29	1 312	33,3	0,3	99,1	366	-10	2 598	24,7
Pori	8	585	39,4	1,4	98,3	388	-9	1 117	29,5
Rauma	8	325	39,8	1,1	100,0	367	-12	587	30,1
Kanta-Häme	20	1 144	40,5	1,8	97,5	352	17	2 330	31,7
Hämeenlinna	6	612	47,5	-0,1	100,0	367	19	1 202	35,3
Pirkanmaa	44	3 174	54,7	-0,3	98,6	415	3	6 279	44,1
Tampere	19	1 963	60,8	-0,6	99,4	425	4	3 616	47,5
Päijät-Häme	22	1 623	40,8	1,6	97,7	379	3	3 344	35,5
Heinola	4	381	45,3	0,1	100,0	381	-3	831	45,2
Lahti	10	876	39,3	2,7	99,9	388	1	1 622	31,4
Kymenlaakso	21	985	37,7	-0,8	95,5	353	21	1 869	30,0
Kotka	7	372	35,7	-2,5	98,1	376	17	699	27,1
Etelä-Karjala	28	1 498	42,1	-2,6	99,6	368	0	2 998	34,2
Imatra	7	495	45,7	-4,2	100,0	396	20	904	40,1
Lappeenranta	9	609	51,2	1,6	100,0	355	-15	1 123	41,9
Etelä-Savo	37	1 704	39,2	-3,5	96,9	357	0	3 663	31,8
Mikkeli	6	452	36,8	-3,5	98,2	367	10	864	28,5
Rantasalmi	4	69	18,0	-5,1	100,0	336	8	192	16,6
Savonlinna	6	364	52,6	-3,1	99,1	394	1	715	45,6
Pohjois-Savo	31	2 019	49,2	-1,4	98,8	374	18	4 354	40,1
Iisalmi	4	203	45,9	-5,7	100,0	348	22	354	43,0
Kuopio	12	928	52,3	-1,9	99,8	396	25	1 769	44,7
Varkaus	4	288	53,9	2,6	95,3	424	31	565	46,4
Pohjois-Karjala	33	1 366	40,1	0,4	99,7	384	11	3 123	29,6
Joensuu	9	541	43,6	-1,9	99,5	413	0	958	34,2
Lieksa	7	216	31,1	4,0	99,1	384	63	534	25,8
Nurmes	4	188	35,4	3,2	100,0	299	25	549	25,5
Keski-Suomi	41	2 521	45,7	0,8	98,1	377	21	6 465	33,8
Jyväskylä	12	1 225	53,0	2,1	100,0	389	26	2 250	41,7
Jämsä	5	360	37,5	1,9	100,0	378	-2	1 689	28,6
Etelä-Pohjanmaa	22	1 159	51,3	-2,3	97,4	336	21	2 290	45,9
Seinäjoki	5	417	47,7	-2,1	100,0	373	13	782	35,0

1.
Jatkoa - Continued

Maakunta - Region	Hotellien lukumäärä	Huoneet - Bedrooms						Vuoteet - Bed-places	
		Luku- määrä	Käyttöaste %	Muutos ed. vuodesta %-yks.	Peittävyys %	Keski- hinta (mk)	Muutos ed. vuodesta (mk)	Luku- määrä	Käyttöaste %
Kunta - Municipality	Number of hotels	Number	Occupancy rate (%)	Change from previous year %-unit	Coverage %	Price per room FIM	Change from previous year FIM	Number	Occupancy rate (%)
Pohjanmaa	22	1 252	41,5	-3,9	96,2	397	5	2 777	28,6
Vaasa	8	846	41,2	-7,5	100,0	407	1	2 031	26,9
Keski-Pohjanmaa	9	411	43,1	7,5	92,9	320	28	732	34,3
Kokkola	4	288	47,8	9,3	100,0	339	39	485	38,4
Pohjois-Pohjanmaa	46	2 508	50,3	0,3	98,2	410	18	5 607	37,9
Kalajoki	4	111	44,0	3,9	100,0	408	25	357	28,9
Kuusamo	6	523	50,5	2,2	96,9	384	-8	1 346	41,5
Oulu	9	920	66,8	0,4	100,0	473	30	1 689	52,2
Kainuu	25	1 495	42,5	-1,3	98,6	339	15	4 120	34,1
Kajaani	7	571	33,9	-5,8	98,9	332	6	1 078	28,6
Sotkamo	7	566	60,1	-0,7	100,0	358	30	1 898	45,4
Lappi	89	4 605	41,2	-1,0	96,5	389	17	11 247	31,8
Enontekiö	6	247	30,6	-0,6	100,0	355	-1	560	26,0
Inari	14	872	46,9	-1,5	96,8	375	9	2 259	34,1
Kemi	4	305	40,7	-8,3	100,0	389	15	561	32,7
Kittilä	5	385	59,7	3,4	100,0	432	17	1 184	40,2
Kolari	6	288	40,0	-3,6	100,0	427	45	741	33,9
Pelkosenniemi	4	124	45,7	-2,7	100,0	364	25	362	36,2
Rovaniemen mlk	7	183	13,8	-2,8	81,5	380	65	495	10,8
Rovaniemi	11	954	47,0	-0,4	100,0	398	19	1 877	39,0
Salla	4	144	35,6	-3,9	94,5	315	33	429	39,9
Sodankylä	9	333	35,4	4,4	94,6	361	17	1 022	25,1
Ahvenanmaa	17	806	41,6	-4,4	93,4	465	28	1 809	35,8
Maarianhamina	8	482	51,5	-0,5	94,5	529	22	964	45,3
Suuralueet - Major regions									
Uusimaa	110	12 022	60,5	0,8	99,0	513	28	22 500	45,9
Etelä-Suomi	203	12 841	46,3	0,2	98,3	392	8	25 264	37,9
Itä-Suomi	126	6 583	43,2	-1,5	98,4	365	12	15 261	34,4
Väli-Suomi	93	5 342	45,7	-0,1	97,1	366	20	12 264	35,0
Pohjois-Suomi	135	7 113	44,5	-0,5	97,1	398	18	16 853	33,9
Ahvenanmaa	17	806	41,6	-4,4	93,4	465	28	1 809	35,8
Maakunnat - Regions									
Uusimaa	103	11 527	61,3	0,8	99,0	514	28	21 624	46,4
Itä-Uusimaa	7	496	41,6	1,8	100,0	470	32	876	32,2
Varsinais-Suomi	39	3 104	53,0	0,7	98,6	413	11	5 845	45,3
Satakunta	29	1 312	33,3	0,3	99,1	366	-10	2 598	24,7
Kanta-Häme	20	1 144	40,5	1,8	97,5	352	17	2 330	31,7
Pirkanmaa	44	3 174	54,7	-0,3	98,6	415	3	6 279	44,1
Päijät-Häme	22	1 623	40,8	1,6	97,7	379	3	3 344	35,5
Kymenlaakso	21	985	37,7	-0,8	95,5	353	21	1 869	30,0
Etelä-Karjala	28	1 498	42,1	-2,6	99,6	368	0	2 998	34,2
Etelä-Savo	37	1 704	39,2	-3,5	96,9	357	0	3 663	31,8
Pohjois-Savo	31	2 019	49,2	-1,1	98,8	374	18	4 354	40,1
Pohjois-Karjala	33	1 366	40,1	0,4	99,7	384	11	3 123	29,6
Keski-Suomi	41	2 521	45,7	0,8	98,1	377	21	6 465	33,8
Etelä-Pohjanmaa	22	1 159	51,3	-2,3	97,4	336	21	2 290	45,9
Pohjanmaa	22	1 252	41,5	-3,9	96,2	397	5	2 777	28,6
Keski-Pohjanmaa	9	411	43,1	7,5	92,9	320	28	732	34,3
Pohjois-Pohjanmaa	46	2 508	50,3	0,3	98,2	410	18	5 607	37,9
Kainuu	25	1 495	42,5	-1,3	98,6	339	15	4 120	34,1
Lappi	89	4 605	41,2	-1,0	96,5	389	17	11 247	31,8
Ahvenanmaa	17	806	41,6	-4,4	93,4	465	28	1 809	35,8

2. Saapuneet vieraat ja yöpymiset maakunnittain vuonna 2000 - Arrivals and nights spent by region in 2000

Maakunta - Region Kunta - Municipality	Kaikki liikkeet - All establishments					Hotellit - Hotels				
	Saapuneet - Arrivals		Yöpymiset - Nights			Saapuneet - Arrivals		Yöpymiset - Nights		
	Yhteensä	Ulkomaal.	Yhteensä	Muutos 2000 / 1999 %	Ulkomaal.	Yhteensä	Ulkomaal.	Yhteensä	Muutos 2000 / 1999 %	Ulkomaal.
Total Non-resid.		Total	Change	Non-resid.	Total Non-resid.		Total	Change	Non-resid.	
Koko maa - Whole country	8 431 087	1 970 817	16 042 102	3,0	4 065 971	6 931 604	1 722 496	12 728 623	3,9	3 487 728
Manner-Suomi - Mainland Finland	8 193 216	1 852 272	15 572 226	3,0	3 809 026	6 801 073	1 657 340	12 519 151	4,0	3 376 702
Uusimaa	2 100 929	933 679	3 880 482	5,7	1 827 334	1 985 115	895 515	3 567 529	6,1	1 739 258
Espoo	139 936	39 036	324 165	0,3	109 335
Helsinki	1 423 190	764 282	2 589 044	7,7	1 504 502	1 356 729	733 316	2 381 541	8,6	1 430 159
Kirkkonummi	26 985	2 011	55 050	6,5	6 833
Lohja	20 012	1 752	44 344	2,1	5 012
Vantaa	278 252	98 708	370 827	-0,6	143 256
Itä-Uusimaa	80 551	16 019	136 547	12,0	30 278	59 190	11 136	101 173	11,3	23 299
Porvoo	53 993	9 655	92 601	10,7	19 910
Varsinais-Suomi	635 792	140 710	1 142 411	3,6	268 240	533 262	123 304	940 732	5,4	234 259
Salo	23 429	7 039	41 986	15,2	17 633
Turku	390 506	88 989	650 646	3,9	170 200	358 325	78 498	594 774	6,2	150 001
Satakunta	181 269	18 061	301 404	-7,1	40 845	140 165	14 475	225 119	1,9	33 728
Pori	76 291	7 795	114 155	1,9	16 206
Rauma	37 798	5 368	61 826	2,0	13 150
Kanta-Häme	226 216	14 486	385 773	2,0	32 949	167 653	12 657	259 096	0,7	29 626
Hämeenlinna	101 484	8 935	151 240	1,3	18 738
Pirkanmaa	707 398	75 837	1 196 340	1,3	183 923	610 878	68 780	990 754	2,7	165 305
Tampere	400 062	59 187	615 563	4,5	145 300
Päijät-Häme	272 741	40 270	525 925	5,1	98 627	235 131	35 762	419 723	3,3	88 105
Heinola	71 204	3 682	136 318	2,9	10 870
Lahti	116 796	26 365	184 694	5,6	55 528
Kymenlaakso	164 949	18 370	276 074	-9,5	34 892	119 296	15 891	191 495	-9,8	30 008
Kotka	47 001	8 783	67 812	-13,7	14 175
Etelä-Karjala	231 615	37 423	455 795	-2,4	73 780	196 492	32 455	373 267	-0,6	63 145
Imatra	64 127	9 653	132 782	5,5	17 623
Lappeenranta	104 438	18 132	171 768	-2,6	33 263
Etelä-Savo	325 943	32 696	655 641	-4,0	84 032	211 804	21 443	397 353	-1,6	46 326
Mikkeli	62 503	7 744	85 580	-8,5	14 792
Rantasalmi	5 680	734	11 455	28,9	2 833
Savonlinna	62 013	7 980	108 984	-1,8	16 549
Pohjois-Savo	397 937	35 349	789 809	2,3	76 276	325 099	27 969	633 765	0,4	56 290
Iisalmi	30 738	1 876	55 645	-10,8	3 392
Kuopio	227 533	25 158	357 759	-0,2	46 854	190 565	21 181	287 212	-3,0	38 592
Varkaus	33 599	2 167	94 810	5,2	5 594
Pohjois-Karjala	247 475	19 964	451 473	2,4	49 675	186 945	14 771	337 085	4,3	35 717
Joensuu	80 372	8 370	117 346	-4,1	17 652
Lieksa	42 568	3 376	76 780	34,9	8 793	28 234	2 141	50 007	63,6	6 181
Nurmes	26 799	2 513	51 241	-3,7	7 179
Keski-Suomi	503 706	63 488	974 031	7,9	155 480	445 807	57 315	846 804	9,6	140 999
Jyväskylä	221 991	35 920	345 251	8,7	75 533
Jämsä	76 998	12 140	207 664	39,1	44 287
Etelä-Pohjanmaa	249 079	9 262	527 234	-0,5	23 542	175 042	8 538	370 815	0,9	22 288
Seinäjoki	70 407	4 070	98 380	-2,0	9 311

2.

Jatkoa - Continued

Maakunta - Region Kunta - Municipality	Kaikki liikkeet - All establishments					Hotellit - Hotels				
	Saapuneet - Arrivals		Yöpymiset - Nights			Saapuneet - Arrivals		Yöpymiset - Nights		
	Yhteensä	Ulkomaal.	Yhteensä	Muutos 2000 / 1999 %	Ulkomaal.	Yhteensä	Ulkomaal.	Yhteensä	Muutos 2000 / 1999 %	Ulkomaal.
	Total	Non-resid.	Total	Change	Non-resid.	Total	Non-resid.	Total	Change	Non-resid.
Pohjanmaa	200 658	37 516	357 242	-1,7	76 124	162 721	31 250	271 792	-3,1	61 763
Vaasa						129 399	26 646	195 207	-3,5	48 940
Keski-Pohjanmaa	74 832	5 110	129 766	-14,9	10 254	55 383	3 985	84 833	-14,8	7 204
Kokkola						50 041	3 856	68 185	-13,4	6 540
Pohjois-Pohjanmaa	596 749	77 707	1 098 523	6,7	153 636	424 018	60 242	751 054	5,7	110 839
Kalajoki						21 782	1 035	37 815	-18,1	2 435
Kuusamo	112 404	15 208	255 247	14,5	27 763	88 045	12 146	197 022	25,5	22 450
Oulu						215 784	39 971	318 731	1,3	70 233
Kainuu	264 451	21 422	674 567	7,8	62 743	196 932	17 352	505 582	9,8	53 489
Kajaani						60 345	6 910	110 680	-8,1	10 743
Sotkamo	113 472	6 660	363 863	17,2	34 239	96 984	6 325	315 005	20,6	33 734
Lappi	730 926	254 903	1 613 189	2,5	526 396	570 140	204 500	1 251 180	3,4	435 054
Enontekiö	47 575	11 424	99 285	6,9	17 203	22 011	7 026	49 607	4,0	10 219
Inari	144 395	71 236	307 410	0,4	121 949	123 593	62 196	274 579	1,1	106 260
Kemi						45 980	7 660	66 888	-3,2	13 300
Kittilä	79 168	14 609	224 589	12,0	43 722	64 816	12 077	176 892	12,0	36 472
Kolari	37 151	9 840	130 345	-0,6	25 239	27 831	9 741	84 371	2,9	24 754
Pelkosenniemi						15 236	285	49 021	-1,5	822
Rovaniemen mlk						7 591	2 484	15 220	10,7	5 250
Rovaniemi						153 919	70 453	267 512	1,0	147 171
Salla						13 794	2 402	59 054	-17,9	9 968
Sodankylä						40 651	17 885	92 171	51,3	47 281
Ahvenanmaa	237 871	118 545	469 876	3,9	256 945	130 531	65 156	209 472	1,1	111 026
Maarianhamina						91 172	44 898	144 205	-1,0	73 814
Suuralueet - Major regions										
Uusimaa	2 181 480	949 698	4 017 029	5,9	1 857 612	2 044 305	906 651	3 668 702	6,2	1 762 557
Etelä-Suomi	2 419 980	345 157	4 283 722	0,6	733 256	2 002 877	303 324	3 400 186	2,1	644 176
Itä-Suomi	1 235 806	109 431	2 571 490	2,0	272 726	920 780	81 535	1 873 785	3,0	191 822
Väli-Suomi	1 028 275	115 376	1 988 273	2,0	265 400	838 953	101 088	1 574 244	3,5	232 254
Pohjois-Suomi	1 327 675	332 610	2 711 712	4,2	680 032	994 158	264 742	2 002 234	4,2	545 893
Ahvenanmaa	237 871	118 545	469 876	3,9	256 945	130 531	65 156	209 472	1,1	111 026
Maakunnat - Regions										
Uusimaa	2 100 929	933 679	3 880 482	5,7	1 827 334	1 985 115	895 515	3 567 529	6,1	1 739 258
Itä-Uusimaa	80 551	16 019	136 547	12,0	30 278	59 190	11 136	101 173	11,3	23 299
Varsinais-Suomi	635 792	140 710	1 142 411	3,6	268 240	533 262	123 304	940 732	5,4	234 259
Satakunta	181 269	18 061	301 404	-7,1	40 845	140 165	14 475	225 119	1,9	33 728
Kanta-Häme	226 216	14 486	385 773	2,0	32 949	167 653	12 657	259 096	0,7	29 626
Pirkanmaa	707 398	75 837	1 196 340	1,3	183 923	610 878	68 780	990 754	2,7	165 305
Päijät-Häme	272 741	40 270	525 925	5,1	98 627	235 131	35 762	419 723	3,3	88 105
Kymenlaakso	164 949	18 370	276 074	-9,5	34 892	119 296	15 891	191 495	-9,8	30 008
Etelä-Karjala	231 615	37 423	455 795	-2,4	73 780	196 492	32 455	373 267	-0,6	63 145
Etelä-Savo	325 943	32 696	655 641	-4,0	84 032	211 804	21 443	397 353	-1,6	46 326
Pohjois-Savo	397 937	35 349	789 809	2,3	76 276	325 099	27 969	633 765	0,4	56 290
Pohjois-Karjala	247 475	19 964	451 473	2,4	49 675	186 945	14 771	337 085	4,3	35 717
Keski-Suomi	503 706	63 488	974 031	7,9	155 480	445 807	57 315	846 804	9,6	140 999
Etelä-Pohjanmaa	249 079	9 262	527 234	-0,5	23 542	175 042	8 538	370 815	0,9	22 288
Pohjanmaa	200 658	37 516	357 242	-1,7	76 124	162 721	31 250	271 792	-3,1	61 763
Keski-Pohjanmaa	74 832	5 110	129 766	-14,9	10 254	55 383	3 985	84 833	-14,8	7 204
Pohjois-Pohjanmaa	596 749	77 707	1 098 523	6,7	153 636	424 018	60 242	751 054	5,7	110 839
Kainuu	264 451	21 422	674 567	7,8	62 743	196 932	17 352	505 582	9,8	53 489
Lappi	730 926	254 903	1 613 189	2,5	526 396	570 140	204 500	1 251 180	3,4	435 054
Ahvenanmaa	237 871	118 545	469 876	3,9	256 945	130 531	65 156	209 472	1,1	111 026

Yöpymiset maakunnittain vuonna 2000 - Nights spent by region in 2000

16 042 102 yötä - nights spent

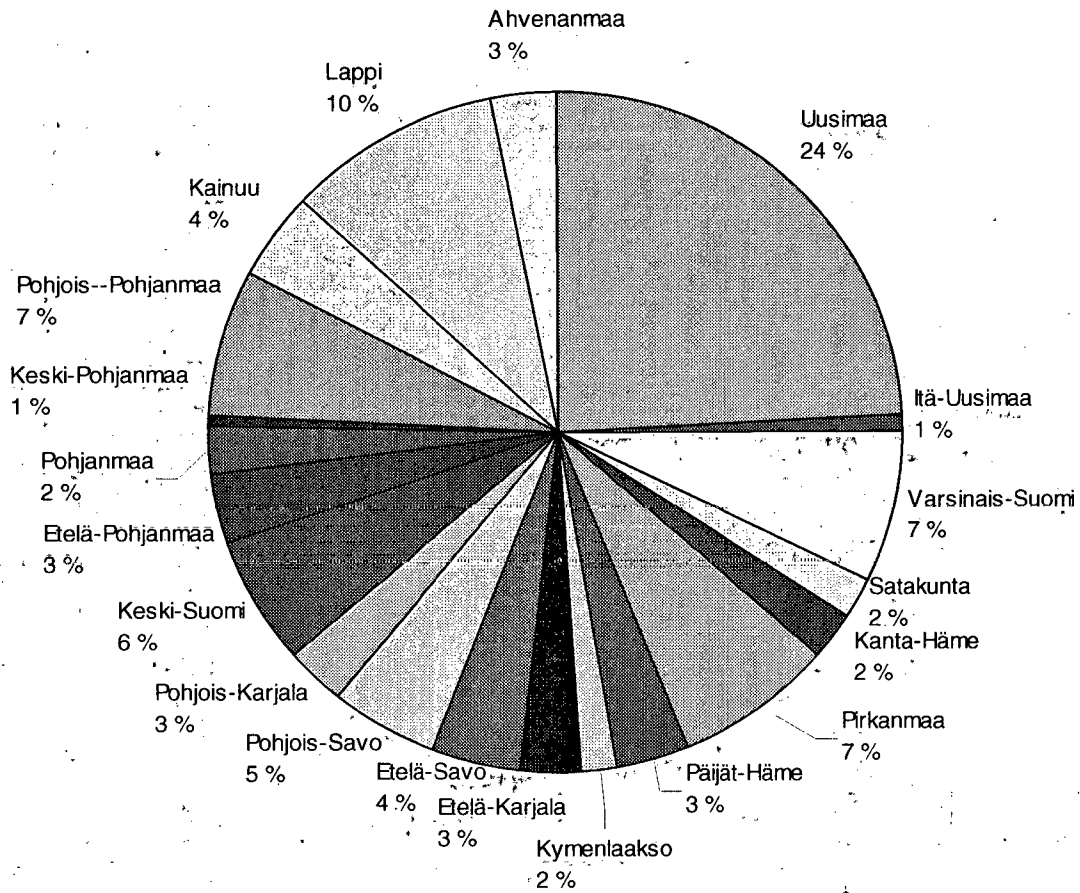

3. Saapuneet vieraat ja yöpymiset asuinmaan mukaan vuonna 2000 -

Visitor arrivals and nights spent by country of residence in 2000

Asuinmaa Country of residence	Saapuneet yhteensä Arrivals total	Yöpymiset - Nights spent							
		Yhteensä Total	Muutos 2000 / 1999 % Change	Hotellit Hotels	Muutos 2000 / 1999 % Change	Matkusta- jakodit Similar establ.	Loma- kylät Holiday villages	Leirintä- alueet Camping sites	Retkeily- majat Youth hostels
Yhteensä - Total	8 431 087	16 042 102	3,0	12 728 623	3,9	618 848	452 931	2 122 236	119 464
Suomi - Residents	6 460 270	11 976 131	1,5	9 240 895	2,1	544 946	344 033	1 779 516	66 741
Ulkomaa - Non-residents	1 970 817	4 065 971	7,7	3 487 728	9,1	73 902	108 898	342 720	52 723
Eurooppa - Europe	1 576 923	3 264 308	6,8	2 720 186	8,2	63 591	105 857	332 624	42 050
EU	1 121 695	2 242 133	5,1	1 862 184	6,1	35 721	81 882	233 827	28 519
Skandinavia	518 175	955 516	7,7	736 123	10,4	19 698	48 512	144 146	7 037
Aasia - Asia	139 647	279 043	16,7	267 979	16,8	3 725	1 039	1 810	4 490
Oseania - Oceania	13 245	26 287	-6,1	21 626	-6,6	621	253	2 088	1 699
Afriikka - Africa	4 806	13 711	8,0	12 607	18,1	358	189	224	333
Amerikka - America	123 486	270 415	0,5	257 351	0,6	4 731	801	3 500	4 032
Ruotsi - Sweden	360 750	643 000	10,6	489 007	14,1	16 582	42 663	90 437	4 311
Saksa - Germany	228 891	477 924	-1,2	371 685	0,0	7 116	21 987	71 093	6 043
Venäjä - Russia	185 246	450 984	16,1	402 648	17,4	15 443	11 116	17 901	3 876
Britannia - UK	162 197	364 819	14,0	351 048	13,4	1 834	2 847	5 839	3 251
Yhdysvallat - USA	105 085	225 722	1,3	217 188	0,8	3 979	649	1 644	2 262
Norja - Norway	99 561	201 834	3,4	147 543	6,7	1 921	4 522	46 304	1 544
Alankomaat - Netherlands	80 304	150 821	0,9	123 686	0,4	852	1 668	22 904	1 711
Italia - Italy	67 513	141 115	0,2	125 391	1,8	2 433	1 371	8 740	3 180
Ranska - France	66 634	140 906	0,3	114 441	-0,3	1 911	3 901	16 763	3 890
Japani - Japan	81 750	142 226	10,3	137 253	10,2	1 146	409	571	2 847
Tanska - Denmark	54 964	103 152	-0,9	92 450	-1,3	1 076	1 151	7 353	1 122
Viro - Estonia	56 699	111 023	23,2	89 014	22,1	6 786	1 736	11 460	2 027
Sveitsi - Switzerland	45 072	90 112	0,4	73 872	-1,1	513	4 055	10 048	1 624
Espanja - Spain	38 383	78 488	12,1	70 106	12,1	1 380	1 594	3 323	2 085
Puola - Poland	17 124	43 623	3,7	35 601	12,5	393	1 153	5 648	828
Itävalta - Austria	19 784	44 784	21,8	36 335	26,6	979	3 478	3 038	954
Belgia - Belgium	18 993	38 819	-10,3	34 078	-11,3	345	462	2 958	976
Kanada - Canada	10 073	25 563	-8,3	23 668	-8,9	423	83	569	820
Kiina - China	14 110	38 561	26,6	37 064	27,0	870	137	217	273
Australia	11 007	22 260	-0,8	18 692	-0,8	555	197	1 387	1 429
Latvia	12 978	24 931	6,2	19 355	10,0	616	503	3 485	972
Kreikka - Greece	10 229	25 736	-8,0	24 894	-6,7	248	192	198	204
Tšekki - Czech	6 658	17 822	2,2	15 455	8,9	446	140	1 070	711
Unkari - Hungary	8 076	23 645	-3,2	21 738	3,6	545	76	673	613
Etelä-Korea - South Korea	8 973	16 219	42,6	15 729	42,8	78	47	101	264
Brasilia - Brazil	2 726	5 988	-20,6	5 725	-21,4	59	36	31	137
Liettua - Lithuania	5 552	12 490	4,8	10 753	4,3	464	352	567	354
Portugali - Portugal	5 448	12 741	-28,5	11 403	-31,9	484	37	523	294
Intia - India	3 746	19 142	56,5	18 191	55,3	584	79	135	153
Taiwan	7 576	9 051	-17,8	8 864	-18,4	30	7	38	112
Israel	6 928	15 107	27,2	14 250	28,4	240	205	181	231
Irlanti - Ireland	6 399	16 119	6,3	14 797	6,3	233	123	481	485
Thaimaa - Thailand	2 127	3 739	12,6	3 623	14,0	24	17	54	21
Turkki - Turkey	3 453	8 310	-2,5	7 801	-5,5	314	40	50	105
Islanti - Iceland	2 812	7 226	7,5	6 929	10,0	114	71	52	60
Erittelemätön - Not specified	112 710	212 207	25,4	207 979	25,5	876	759	2 474	119

4. Yöymiset asuinmaan mukaan maakunnittain ja kunnittain vuonna 2000 -
Nights spent by country of residence, by regions and municipalities in 2000

Kaikki majoitusliikkeet	Yöymiset ja niiden muutos (2000 / 1999 %) - Nights spent and change (2000 / 1999 %)									
All accommodation establishments	Kaikki yhteensä - Total nights		Kotimaiset - Residents		Ulkomaiset - Non-residents		Ruotsi - Sweden		Saksa - Germany	
Koko maa - Whole country	16 042 102	3,0	11 976 131	1,5	4 065 971	7,7	643 000	10,6	477 924	-1,2
Manner-Suomi - Mainland Finland	15 572 226	3,0	11 763 200	1,5	3 809 026	7,9	429 377	12,2	463 587	-0,7
Uusimaa	3 880 482	5,7	2 053 148	2,9	1 827 334	9,1	178 943	12,4	152 665	-3,5
Espoo	339 165	-0,7	224 622	-1,4	114 543	0,8	9 343	-2,3	8 150	-23,8
Hanko	41 117	19,1	38 438	21,1	2 679	-3,5	482	-16,8	407	-45,7
Helsinki	2 589 044	7,7	1 084 542	4,2	1 504 502	10,4	145 362	16,3	117 077	-0,5
Kirkkonummi	55 050	6,5	48 217	4,3	6 833	24,9	476	8,4	1 914	59,8
Lohja	54 585	6,5	47 365	2,1	7 220	49,0	935	26,7	589	-2,6
Tammisaari	38 579	7,5	33 794	7,5	4 785	7,6	1 384	-12,4	892	71,5
Vantaa	370 827	-0,6	227 571	-1,7	143 256	1,2	15 916	-9,2	16 786	-7,8
Itä-Uusimaa	136 547	12,0	106 269	9,9	30 278	20,0	4 382	3,3	3 127	17,0
Porvoo	104 684	8,3	80 702	5,6	23 982	18,8	3 711	9,9	2 728	11,8
Varsinais-Suomi	1 142 411	3,6	874 171	3,3	268 240	4,4	93 478	41,7	20 778	-13,7
Naantali	230 503	1,3	170 916	-4,0	59 587	20,4	35 389	61,7	1 612	-48,1
Nauvo	22 176	17,0	18 522	8,6	3 654	91,8	699	161,8	554	22,0
Salo	46 100	14,8	27 590	18,7	18 510	9,4	1 681	77,7	3 565	8,8
Turku	650 646	3,9	480 446	5,5	170 200	-0,6	53 285	31,6	12 356	-8,8
Satakunta	301 404	-7,1	260 559	-6,2	40 845	-12,4	7 446	7,0	6 755	-1,0
Pori	163 106	-3,8	141 683	-3,3	21 423	-7,0	3 221	-9,9	3 988	58,3
Rauma	74 046	0,3	59 380	4,6	14 666	-14,0	3 423	31,1	1 473	-43,6
Kanta-Häme	385 773	2,0	352 824	2,3	32 949	-0,5	3 076	0,7	3 923	6,0
Hämeenlinna	176 544	-2,8	155 281	-3,1	21 263	-0,3	2 199	14,4	2 723	30,3
Riihimäki	40 271	22,9	34 411	21,7	5 860	30,1	407	1,7	626	-39,5
Pirkanmaa	1 196 340	1,3	1 012 417	0,1	183 923	8,6	22 256	-1,4	23 109	3,0
Nokia	100 739	1,2	93 355	0,8	7 384	7,5	734	35,4	1 093	-22,5
Tampere	662 626	2,5	509 311	0,3	153 315	10,4	19 234	-2,2	16 626	7,9
Virrat	47 601	19,3	45 198	20,6	2 403	-0,4	162	-20,2	854	5,7
Päijät-Häme	525 925	5,1	427 298	2,9	98 627	15,5	5 801	-12,0	12 174	9,2
Heinola	145 825	4,1	134 107	1,8	11 718	39,1	464	-34,5	1 999	81,9
Lahti	209 226	5,9	148 874	2,1	60 352	16,4	4 662	-15,0	7 204	10,6
Kymenlaakso	276 074	-9,5	241 182	-9,7	34 892	-8,1	3 354	-16,2	2 755	-31,6
Kotka	84 316	-13,6	69 004	-15,3	15 312	-5,2	1 695	-17,2	1 082	-31,5
Kouvola	105 321	-10,9	92 115	-11,8	13 206	-4,1	1 131	-16,2	965	-30,2
Etelä-Karjala	455 795	-2,4	382 015	-2,7	73 780	-0,7	8 740	-5,5	10 576	26,8
Imatra	148 392	8,9	127 942	10,6	20 450	-0,3	2 545	10,7	2 641	32,4
Joutseno	10 295	76,7	9 452	91,2	843	-4,5	100	117,4	9	-55,0
Lappeenranta	189 720	-8,6	152 618	-10,7	37 102	1,2	5 697	-12,8	5 887	28,2
Parikkala	24 099	-7,1	23 331	-7,1	768	-5,8	50	150,0	152	-22,8
Ruokolahti	17 042	1,6	14 843	-2,4	2 199	40,7	167	65,3	738	58,4
Etelä-Savo	655 641	-4,0	571 609	-4,2	84 032	-2,9	6 123	34,8	26 416	-17,1
Heinävesi	43 741	19,0	39 996	17,5	3 745	38,1	998	177,2	771	7,5
Mikkeli	131 173	-5,5	113 449	-5,7	17 724	-4,5	2 318	64,7	1 975	-9,5
Punkaharju	107 621	-9,9	85 886	-10,2	21 735	-8,6	348	-29,7	11 765	-19,7
Puumala	34 646	5,1	31 305	10,4	3 341	-27,4	129	-55,7	1 988	-23,9
Rantasalmi	18 399	7,4	15 200	3,0	3 199	35,6	126	-8,0	1 894	18,0
Ristiina	16 829	-8,6	15 585	-11,9	1 244	74,0	15	-53,1	97	115,6
Savonlinna	123 915	-4,0	102 731	-6,3	21 184	8,3	1 682	27,3	3 897	-2,2
Pohjois-Savo	789 809	2,3	713 533	2,4	76 276	1,7	5 915	9,1	12 299	11,6
Iisalmi	71 003	-1,2	65 879	-2,9	5 124	28,7	597	45,3	1 393	84,5
Kuopio	357 759	-0,2	310 905	0,4	46 854	-4,3	3 227	-5,4	7 676	11,6
Nilsiä	81 824	-1,8	71 471	-2,4	10 353	2,0	142	57,8	1 106	-12,1
Varkaus	102 617	5,0	96 032	6,4	6 585	-12,0	1 488	12,7	1 007	-27,3

Kaikki majoitusliikkeet Yöpymiset ja niiden muutos (2000 / 1999 %) - Nights spent and change (2000 / 1999 %)										
All accommodation establishments	Kaikki yhteensä - Total nights		Kotimaiset - Residents		Ulkomaiset - Non-residents		Ruotsi - Sweden		Saksa - Germany	
Pohjois-Karjala	451 473	2,4	401 798	4,0	49 675	-8,9	3 484	12,2	8 624	-24,9
Eno	8 428	12,7	8 365	25,6	63	-92,3	10	400,0	15	-97,9
Joensuu	144 046	0,9	122 766	1,4	21 280	-1,8	1 952	6,3	2 221	-30,9
Kitee	33 504	-8,4	30 495	-6,1	3 009	-26,6	50	-70,2	790	-22,4
Liekka	76 780	34,9	67 987	34,8	8 793	35,2	737	134,7	1 453	-3,9
Nurmes	58 841	-10,6	50 779	-4,1	8 062	-37,1	269	-5,6	1 993	-2,3
Keski-Suomi	974 031	7,9	818 551	5,5	155 480	22,7	12 914	32,0	31 128	34,1
Jyväskylä	361 706	8,3	281 233	6,6	80 473	14,7	6 764	11,4	17 069	14,9
Jämsä	218 606	37,2	173 260	27,6	45 346	92,2	3 880	394,9	8 652	245,9
Etelä-Pohjanmaa	527 234	-0,5	503 692	-0,7	23 542	3,9	3 496	35,1	4 447	-17,0
Seinäjäki	118 064	-2,2	108 422	-0,9	9 642	-14,6	1 341	3,6	1 544	-48,0
Ahtäri	74 518	7,4	72 241	7,1	2 277	16,0	314	26,6	264	7,8
Pohjanmaa	357 242	-1,7	281 118	2,1	76 124	-13,5	27 115	-22,2	4 803	-20,3
Vaasa	252 378	-0,8	192 360	4,3	60 018	-14,4	21 062	-24,5	3 384	-5,3
Keski-Pohjanmaa	129 766	-14,9	119 512	-14,5	10 254	-19,5	1 552	-39,7	1 072	-26,8
Kokkola	82 555	-13,5	73 716	-12,0	8 839	-24,0	1 328	-40,6	988	-25,3
Pohjois-Pohjanmaa	1 098 523	6,7	944 887	6,5	153 636	8,1	18 096	-2,3	22 483	-0,1
Haukipudas	15 677	-2,7	14 631	-2,6	1 046	-3,6	143	43,0	48	17,1
Kalajoki	142 756	6,8	130 532	10,0	12 224	-17,9	2 741	16,2	422	19,2
Kuusamo	255 247	14,5	227 484	16,1	27 763	2,4	870	0,2	6 708	0,0
Oulu	379 116	5,7	287 423	3,5	91 693	13,3	11 952	-9,3	10 713	1,4
Pudasjärvi	75 298	-8,3	71 616	-9,0	3 682	9,7	41	-64,3	824	-12,4
Utajärvi	73 826	1,9	73 489	1,8	337	26,2	33	-	41	-19,6
Kainuu	674 567	7,8	611 824	7,5	62 743	11,0	2 937	57,6	8 739	-19,8
Kajaani	118 837	-7,5	107 079	-7,8	11 758	-5,2	960	32,6	2 695	-21,4
Kuhmo	23 011	5,6	17 479	2,5	5 532	16,7	254	76,4	1 813	1,5
Puolanka	51 392	21,2	48 641	20,3	2 751	40,1	92	-7,1	730	-8,3
Sotkamo	363 863	17,2	329 624	17,8	34 239	11,3	1 232	77,0	1 971	-28,4
Lappi	1 613 189	2,5	1 086 793	-2,3	526 396	14,2	20 269	14,9	107 714	5,9
Enontekiö	99 285	6,9	82 082	6,3	17 203	9,8	2 341	50,8	3 091	22,9
Inari	307 410	0,4	185 461	-5,9	121 949	12,0	2 463	30,5	35 421	7,1
Kemi	69 923	-0,7	56 067	-5,4	13 856	24,1	2 725	107,9	1 729	15,4
Kemijärvi	22 946	-21,6	20 564	-22,4	2 382	-14,4	111	-46,4	364	-13,5
Kittilä	224 589	12,0	180 867	11,1	43 722	16,0	1 125	-16,0	6 208	20,8
Kolari	130 345	-0,6	105 106	-4,5	25 239	19,9	366	25,8	5 434	-9,4
Muonio	84 240	7,6	46 702	2,9	37 538	14,2	349	40,7	17 434	36,8
Pelkosenniemi	52 745	0,4	51 651	0,0	1 094	17,3	27	285,7	109	-10,7
Rovaniemen mlk	31 006	-2,5	19 060	-9,3	11 946	10,8	310	-41,3	1 365	10,1
Rovaniemi	294 283	0,6	128 729	-12,3	165 554	13,7	6 914	5,5	25 148	10,0
Salla	74 575	-14,5	63 965	-15,8	10 610	-5,3	284	134,7	1 041	26,5
Sodankylä	109 413	37,1	58 360	37,6	51 053	36,5	470	-12,3	5 509	-22,3
Ylitornio	21 863	-7,9	19 090	-3,1	2 773	-31,4	221	-26,6	349	-37,3
Ahvenanmaa	469 876	3,9	212 931	1,9	256 945	5,6	213 623	7,5	14 337	-13,3
Eckerö	120 130	14,2	32 437	14,7	87 693	14,0	81 942	14,8	2 148	-6,7
Maarianhamina	188 044	3,0	93 567	-3,0	94 477	9,6	77 235	12,0	2 766	-3,1
Suuralueet - Major regions										
Uusimaa	4 017 029	5,9	2 159 417	3,2	1 857 612	9,2	183 325	12,1	155 792	-3,2
Etelä-Suomi	4 283 722	0,6	3 550 466	-0,1	733 256	4,2	144 151	21,8	80 070	-0,6
Itä-Suomi	2 571 490	2,0	2 298 764	2,2	272 726	0,0	18 459	23,6	56 078	-14,1
Väli-Suomi	1 988 273	2,0	1 722 873	1,5	265 400	6,1	45 077	-9,5	41 450	14,9
Pohjois-Suomi	2 711 712	4,2	2 031 680	1,6	680 032	12,7	38 365	6,1	130 197	4,8
Ahvenanmaa	469 876	3,9	212 931	1,9	256 945	5,6	213 623	7,5	14 337	-13,3

Kaikki majoitusliikkeet	Yöpymiset ja niiden muutos (2000 / 1999 %) - Nights spent and change (2000 / 1999 %)											
<i>All accommodation establishments</i>	Venäjä - <i>Russia</i>		Iso-Britannia - <i>UK</i>		USA		Norja - <i>Norway</i>		Japani - <i>Japan</i>		Alankomaat - <i>Netherlands</i>	
Koko maa - Whole country	450 984	16,1	364 819	14,0	225 722	1,3	201 834	3,4	142 226	10,3	150 821	0,9
Manner-Suomi - Mainland Finland	450 354	16,2	363 291	14,1	224 905	1,3	193 338	3,1	142 153	10,4	149 425	1,5
Uusimaa	173 030	7,0	205 772	9,3	153 367	5,8	54 523	11,7	85 427	5,9	54 084	0,4
Espoo	16 710	-18,7	7 259	-12,7	5 280	-21,4	2 653	3,1	2 877	62,4	3 658	19,7
Hanko	175	-8,4	86	-39,9	239	57,2	256	4,9	51	45,7	84	-59,4
Helsinki	138 618	10,3	179 946	12,5	134 140	7,7	45 865	12,3	77 489	5,0	41 880	1,6
Kirkkonummi	155	-22,9	240	-35,7	137	-49,1	184	132,9	23	-74,7	81	28,6
Lohja	513	145,5	312	-15,7	95	-81,3	105	72,1	31	-56,9	171	48,7
Tammisaari	168	-28,8	114	-48,9	187	20,6	277	-15,0	23	155,6	122	-10,3
Vantaa	8 679	11,5	15 440	-11,4	11 344	2,9	3 661	5,3	4 605	2,3	5 378	-4,4
Itä-Uusimaa	6 066	28,3	2 205	52,7	1 203	27,7	1 119	-36,9	425	-13,1	1 167	18,8
Porvoo	3 010	25,7	1 989	47,9	1 074	21,5	1 038	-31,3	413	-14,3	1 114	26,4
Varsinais-Suomi	10 529	37,6	16 593	-2,0	16 611	-28,0	28 137	5,8	7 533	23,7	5 017	-9,9
Naantali	500	-44,9	477	-56,0	399	-46,3	13 725	3,8	3 505	61,7	325	-61,0
Nauvo	128	-39,0	130	-25,7	114	90,0	367	112,1	8	-20,0	19	-62,0
Salo	577	55,9	2 930	14,5	1 009	-30,7	152	-31,8	985	-5,6	262	11,5
Turku	7 391	43,2	12 225	-1,4	14 615	-26,9	13 096	10,3	2 963	5,1	3 990	7,3
Satakunta	2 274	35,5	2 584	7,8	2 020	-30,0	4 859	-38,1	360	-46,0	1 513	-32,3
Pori	822	-24,0	1 436	48,2	988	-28,0	3 580	-28,7	224	46,4	522	-32,9
Rauma	787	162,3	991	-18,6	997	-29,6	1 073	-57,1	88	-72,6	840	-8,3
Kanta-Häme	6 006	24,7	2 270	-22,4	1 158	88,9	993	24,7	1 270	-52,3	1 708	-25,8
Hämeenlinna	2 140	63,4	2 016	-22,0	942	103,5	726	27,6	1 215	-51,3	1 418	-32,4
Riihimäki	690	85,5	161	-11,0	109	41,6	91	102,2	37	27,6	173	174,6
Pirkanmaa	21 674	33,8	14 684	20,6	12 135	14,2	5 498	7,1	4 185	13,1	5 289	15,0
Nokia	3 381	41,1	324	60,4	149	14,6	92	-57,4	158	426,7	127	27,0
Tampere	15 249	38,4	13 020	17,3	11 589	15,2	4 809	21,2	3 872	17,7	4 514	28,7
Virrat	506	136,4	68	-26,9	19	-42,4	41	78,3	15	-73,7	61	577,8
Päijät-Häme	33 320	35,1	3 719	-42,8	3 213	-8,6	2 854	60,7	1 984	87,9	6 262	7,0
Heinola	1 432	8,7	456	70,8	103	17,0	111	22,0	350	1 029,0	2 292	32,3
Lahti	18 940	50,3	1 965	-23,1	2 730	-13,0	2 250	42,3	1 272	90,1	1 388	-0,4
Kymenlaakso	11 223	-0,8	1 427	-12,2	1 543	1,1	923	-10,0	344	8,9	1 594	0,7
Kotka	5 920	21,2	731	-19,1	912	15,4	288	-21,7	234	10,9	541	-33,1
Kouvola	3 321	-4,9	563	16,6	494	-18,1	479	-2,4	37	-41,3	512	149,8
Etelä-Karjala	26 807	-0,6	2 595	4,0	2 493	-12,3	834	-9,7	399	-12,1	4 949	-21,1
Imatra	7 001	12,6	976	42,3	1 275	-37,5	128	-58,2	189	-9,6	696	55,0
Joutseno	506	-30,9	-	-	4	300,0	36	500,0	-	-	-	-
Lappeenranta	9 433	-2,6	1 544	-7,8	1 021	42,8	578	3,4	191	-18,7	3 664	-24,0
Parikkala	190	93,9	18	-78,8	34	240,0	6	-14,3	6	100,0	17	-90,2
Ruokolahti	847	23,6	10	150,0	36	56,5	63	1 475,0	-	-	74	25,4
Etelä-Savo	15 067	-9,3	3 359	6,9	1 865	-3,5	1 134	-15,5	816	9,1	5 289	17,2
Heinävesi	366	-24,8	191	70,5	74	54,2	55	25,0	43	-	265	28,6
Mikkeli	4 705	-16,6	1 394	-8,0	388	-18,8	476	7,4	102	-32,5	1 854	9,8
Punkaharju	2 938	-29,1	162	-11,5	95	-42,8	132	55,3	74	-15,9	997	34,5
Puumala	260	-65,5	39	333,3	50	138,1	2	-95,9	2	-	297	71,7
Rantasalmi	349	53,7	88	-	8	-69,2	36	50,0	9	-	29	190,0
Ristiina	646	47,5	7	-12,5	4	100,0	2	-92,3	1	-50,0	7	-36,4
Savonlinna	2 921	31,3	1 351	54,9	1 151	24,4	343	-33,9	498	23,9	1 096	-14,0
Pohjois-Savo	16 817	2,7	4 053	20,7	3 138	-20,9	1 863	9,2	1 087	10,2	7 282	8,1
Iisalmi	666	192,1	374	80,7	57	-50,9	139	-48,1	70	337,5	311	23,4
Kuopio	7 778	-3,6	2 991	11,2	2 528	-18,3	1 322	12,9	649	-13,8	6 170	2,7
Nilsiä	5 263	-15,7	141	74,1	72	-16,3	8	-81,8	9	-	377	454,4
Varkaus	273	-25,6	317	8,6	303	-50,2	191	17,9	317	89,8	272	7,1

Kaikki majoitusliikkeet All accommodation establishments	Yöymiset ja niiden muutos (2000 / 1999 %) - Nights spent and change (2000 / 1999 %)											
	Venäjä - Russia		Iso-Britannia - UK		USA		Norja - Norway		Japani - Japan		Alankomaat - Netherlands	
Pohjois-Karjala	15 731	18,5	2 121	6,4	1 006	-17,3	664	-86,6	310	-33,9	2 139	3,7
Eno	14	-	1	-	1	-	-	-	1	-	-	-
Joensuu	6 052	36,1	1 359	17,0	784	46,0	353	-65,4	208	-49,4	557	-17,4
Kitee	1 961	-20,7	53	-60,4	4	-20,0	25	-58,3	2	-81,8	16	77,8
Liekka	3 366	47,6	208	11,2	87	-18,7	53	103,8	72	260,0	963	57,1
Nurmes	2 911	20,1	442	20,1	66	-60,7	160	-95,8	10	-56,5	331	-25,8
Keski-Suomi	30 890	17,7	9 813	22,0	4 227	14,0	5 119	30,4	1 277	1,8	5 889	19,0
Jyväskylä	7 606	18,6	8 479	34,1	3 139	34,1	3 133	0,6	1 112	18,0	4 048	8,3
Jämsä	15 714	89,3	378	-36,1	355	-45,7	1 367	754,4	9	-67,9	991	194,9
Etelä-Pohjanmaa	1 376	11,6	1 122	15,4	1 096	31,9	2 131	14,9	214	7,0	1 206	-13,6
Seinäjäki	298	-16,3	548	-17,6	505	13,2	452	19,3	154	57,1	245	-38,7
Ähtäri	135	82,4	60	57,9	225	435,7	35	191,7	7	-41,7	836	-2,6
Pohjanmaa	2 722	52,5	2 634	-31,0	2 484	5,9	12 581	-9,2	502	-4,0	2 096	-15,6
Vaasa	1 463	1,2	2 038	-29,7	1 975	3,8	11 405	-8,9	381	-6,6	1 807	-11,3
Keski-Pohjanmaa	394	42,8	349	16,7	614	-19,5	731	-3,1	58	9,4	971	-48,3
Kokkola	390	53,5	321	16,3	605	-5,0	506	-19,6	48	-9,4	949	-48,8
Pohjois-Pohjanmaa	10 060	41,5	10 483	5,0	6 720	0,5	30 085	7,9	2 443	0,8	7 981	12,5
Haukipudas	30	1 400,0	-	-	42	-16,0	77	234,8	1	-95,2	4	-80,0
Kalajoiki	461	-5,9	27	-27,0	39	77,3	8 050	-27,2	36	140,0	167	29,5
Kuusamo	5 233	113,5	1 242	5,0	814	-4,1	254	-53,1	163	23,5	3 607	-11,5
Oulu	3 299	8,8	6 952	-10,1	5 586	4,9	20 423	32,8	1 699	-1,8	3 433	43,9
Pudasjärvi	32	-82,2	1 605	698,5	9	-35,7	6	-92,7	2	-60,0	96	1 271,4
Utajärvi	8	-79,5	3	50,0	-	-	6	-	-	-	4	-66,7
Kainuu	30 677	28,6	963	-25,6	1 233	5,7	751	-25,5	2 715	0,3	3 284	7,9
Kajaani	2 158	-7,2	329	-39,5	268	-31,1	451	-23,2	98	-52,9	1 330	26,8
Kuhmo	544	74,9	144	-37,4	263	24,1	40	3 900,0	34	-29,2	348	-9,8
Puolanka	1 703	106,4	4	100,0	-	-	-	-	-	-	58	-43,1
Sotkamo	22 724	24,1	444	-2,0	653	31,1	167	-56,4	2 543	4,1	319	54,1
Lappi	35 691	68,9	76 545	51,1	8 779	4,8	38 539	8,3	30 804	31,9	31 705	6,7
Enontekiö	33	200,0	551	46,9	307	2,3	6 365	-5,9	86	-21,1	1 025	-7,1
Inari	7 139	39,4	10 096	63,2	2 281	-5,7	16 126	14,1	6 539	36,3	5 142	9,7
Kemi	264	70,3	716	35,3	244	-17,3	621	23,2	88	-43,9	656	5,0
Kemijärvi	861	53,5	65	-63,7	62	17,0	168	121,1	81	-24,3	94	-39,4
Kittilä	3 983	37,0	16 578	41,7	350	-55,8	2 708	36,7	4 749	6,7	1 021	-9,8
Kolari	580	107,1	7 554	87,1	19	-54,8	96	17,1	4 519	24,9	1 177	-11,9
Muonio	569	133,2	2 769	49,0	194	30,2	1 186	30,2	139	-69,4	747	67,1
Pelkosenniemi	71	31,5	337	26,2	7	-77,4	79	3 850,0	151	143,5	49	206,3
Rovaniemen mlk	1 667	293,2	1 780	-0,3	128	0,8	691	30,4	294	406,9	759	6,3
Rovaniemi	13 720	60,4	13 006	22,5	3 830	16,7	6 987	-12,6	13 238	48,3	8 684	-14,4
Salla	742	-39,0	274	-47,6	208	-1,9	-	-	-	-	6 653	61,8
Sodankylä	1 990	208,5	22 471	82,9	865	370,1	972	65,6	409	-6,4	4 697	7,4
Ylitornio	85	-48,2	5	-	2	-	91	4,6	2	-	4	100,0
Ahvenanmaa	630	-31,8	1 528	1,9	817	-9,9	8 496	11,6	73	-59,9	1 396	-39,1
Eckerö	149	547,8	41	-16,3	37	311,1	1 412	8,4	-	-	231	-70,9
Maarianhamina	352	-16,8	1 022	-9,1	688	5,7	5 780	16,6	49	-69,9	395	8,8
Suuralueet - Major regions												
Uusimaa	179 096	7,6	207 977	9,6	154 570	5,9	55 642	10,0	85 852	5,8	55 251	0,7
Etelä-Suomi	111 833	19,9	43 872	-2,6	39 173	-13,1	44 098	0,0	16 075	7,6	26 332	-7,3
Itä-Suomi	78 292	11,6	10 496	7,2	7 242	-12,6	4 412	-51,0	4 928	0,4	17 994	10,0
Väli-Suomi	35 382	19,8	13 918	6,0	8 421	10,1	20 562	0,8	2 051	1,0	10 162	-5,1
Pohjois-Suomi	45 751	62,0	87 028	43,5	15 499	2,9	68 624	8,1	33 247	29,0	39 686	7,8
Ahvenanmaa	630	-31,8	1 528	1,9	817	-9,9	8 496	11,6	73	-59,9	1 396	-39,1

Kaikki majoitusliikkeet												
Yöpymiset ja niiden muutos (2000 / 1999 %) - Nights spent and change (2000 / 1999 %)												
All accommodation establishments	Ranska - France		Italia - Italy		Viro - Estonia		Tanska - Denmark		Sveitsi - Switzerland		Espanja - Spain	
Koko maa - Whole country	140 906	0,3	141 115	0,2	111 023	23,2	103 152	-0,9	90 112	0,4	78 488	12,1
Manner-Suomi - Mainland Finland	140 056	0,2	140 795	0,3	110 009	23,0	97 541	-1,0	88 395	0,5	78 382	12,1
Uusimaa	57 017	-6,7	71 671	8,0	57 807	25,4	54 382	9,1	33 059	10,8	41 212	15,1
Espoo	2 411	-27,0	2 661	-3,5	7 459	39,4	3 552	23,5	1 988	29,5	1 103	10,7
Hanko	65	35,4	67	179,2	107	30,5	221	194,7	59	40,5	16	300,0
Helsinki	45 616	-7,6	61 593	7,0	36 268	16,7	42 535	9,2	27 010	10,3	36 900	12,8
Kirkkonummi	157	109,3	284	317,6	319	98,1	310	184,4	68	94,3	19	-13,6
Lohja	219	-47,2	30	-75,6	3 166	697,5	69	-64,1	73	-42,1	13	-78,3
Tammisaari	148	10,4	107	-29,1	450	141,9	203	6,3	167	135,2	29	-3,3
Vantaa	6 968	3,9	5 705	22,7	6 923	-4,6	5 351	-6,5	3 172	22,9	2 506	51,1
Itä-Uusimaa	1 072	-9,8	704	5,7	1 025	52,1	1 090	7,6	584	52,5	762	212,3
Porvoo	995	-9,2	639	2,4	879	70,7	1 027	31,5	472	30,7	284	19,8
Varsinais-Suomi	8 287	7,8	9 337	-38,2	6 661	27,7	8 406	-15,4	3 195	-0,9	2 484	-10,3
Naantali	591	2,2	219	-27,2	622	37,6	260	-84,7	330	91,9	329	-20,5
Nauvo	255	214,8	20	-59,2	95	331,8	326	239,6	74	146,7	23	-28,1
Salo	351	25,4	197	9,4	780	40,5	1 020	-42,3	129	-9,8	41	-71,3
Turku	5 916	13,2	8 463	-37,4	3 855	20,5	6 322	12,7	2 376	-10,3	2 025	0,3
Satakunta	1 636	17,4	1 195	-4,5	867	-1,3	1 752	-15,2	982	15,0	477	-10,2
Pori	557	11,4	339	-49,9	424	-10,9	1 039	15,3	661	71,7	263	3,5
Rauma	759	19,3	785	127,5	274	128,3	595	-42,6	246	0,8	173	-20,6
Kanta-Häme	1 292	10,5	1 130	-32,5	2 937	16,4	946	7,0	740	21,9	367	-1,9
Hämeenlinna	1 108	17,4	890	-40,2	767	-35,6	711	55,6	656	75,9	290	-10,8
Riihimäki	119	10,2	115	42,0	1 974	76,7	116	12,6	37	-62,6	60	106,9
Pirkanmaa	7 357	14,9	6 207	-17,5	5 504	14,0	5 605	-0,7	3 483	-7,8	2 472	1,9
Nokia	124	-23,9	74	-80,4	335	-8,5	131	29,7	70	125,8	29	38,1
Tampere	6 411	10,9	5 476	-14,6	3 975	9,4	4 659	-3,2	3 172	2,3	2 306	14,7
Virrat	29	-58,0	12	-86,5	41	57,7	99	86,8	26	-89,1	65	-55,5
Päijät-Häme	1 947	-0,8	3 019	30,9	3 189	44,6	3 364	0,7	3 271	30,7	748	36,2
Heinola	227	36,7	347	-10,8	349	110,2	1 546	5,1	184	11,5	46	206,7
Lahti	1 393	6,3	2 318	46,2	2 202	28,3	1 427	-10,3	2 290	33,3	554	33,5
Kymenlaakso	1 627	42,3	786	-19,4	1 358	5,5	1 101	-55,0	840	0,2	906	161,1
Kotka	337	-21,1	275	-33,4	562	-2,1	321	-40,8	202	-26,5	138	-12,1
Kouvola	1 119	112,3	438	-11,9	611	40,5	697	-53,9	583	37,5	661	329,2
Etelä-Karjala	1 570	4,7	1 734	-10,8	1 078	-12,9	1 337	0,2	1 391	32,9	719	-49,3
Imatra	699	24,4	464	-51,7	298	89,8	457	43,3	421	57,1	377	-61,6
Joutseno	-	-	-	-	43	-	2	-	-	-	-	-
Lappeenranta	582	11,5	1 119	37,8	624	-29,7	830	-10,1	676	23,1	264	-16,5
Parikkala	27	-61,4	63	320,0	30	-50,8	18	1 700,0	13	-62,9	20	66,7
Ruokolahti	70	55,6	35	-16,7	6	500,0	5	-50,0	16	-11,1	4	-83,3
Etelä-Savo	2 255	-43,1	3 331	20,8	1 185	8,2	1 293	-6,6	4 528	16,0	1 001	4,1
Heinävesi	172	182,0	337	287,4	42	-50,0	67	1,5	132	15,8	23	283,3
Mikkeli	399	-23,7	482	-11,9	422	30,7	572	19,9	464	-51,4	277	53,9
Punkaharju	384	-9,9	781	54,3	49	-68,8	103	30,4	2 096	164,6	82	43,9
Puumala	22	-45,0	74	94,7	16	14,3	15	-84,2	171	17,1	88	166,7
Rantasalmi	69	213,6	219	329,4	4	-	-	-	252	425,0	14	-26,3
Ristiina	2	-	27	-15,6	148	1 245,5	4	-	4	-89,2	13	8,3
Savonlinna	913	-60,9	1 072	-6,9	149	-19,0	361	-34,4	677	-46,7	330	-25,3
Pohjois-Savo	2 549	10,4	2 184	-13,6	2 003	-12,5	1 998	24,9	2 716	-19,5	2 362	19,5
Iisalmi	108	-33,7	108	-12,9	296	-2,6	81	-79,4	99	45,6	76	1,3
Kuopio	1 379	22,4	1 791	-12,4	564	-51,7	1 112	12,7	2 194	-11,2	1 220	4,3
Nilsjä	324	50,0	25	-68,4	896	68,1	594	512,4	139	-64,3	983	111,4
Varkaus	132	-81,6	166	82,4	127	21,0	121	27,4	140	-62,2	53	-61,3

Kaikki majoitusliikkeet												
Yöpymiset ja niiden muutos (2000 / 1999 %) - Nights spent and change (2000 / 1999 %)												
All accommodation establishments	Ranska - France		Italia - Italy		Viro - Estonia		Tanska - Denmark		Sveitsi - Switzerland		Espanja - Spain	
Pohjois-Karjala	1 550	-24,4	2 094	21,5	2 088	420,7	1 013	-21,8	1 832	18,2	525	-13,2
Eno	6	200,0	1	-	-	-	-	-	-	-	13	44,4
Joensuu	720	-48,1	1 023	16,4	174	-1,7	639	8,1	634	-7,4	368	-12,2
Kitee	6	-	7	-78,1	8	-89,2	22	-56,0	17	183,3	4	-
Lieksa	242	21,6	414	91,7	126	384,6	122	159,6	255	57,4	41	-35,9
Nurmes	345	10,2	207	-34,7	148	111,4	63	-88,1	632	63,3	70	52,2
Keski-Suomi	6 200	-8,4	5 293	36,7	12 721	32,4	3 849	54,7	2 137	-10,6	3 535	21,0
Jyväskylä	4 486	7,8	4 065	38,4	1 157	-15,3	1 998	0,3	1 332	-21,6	2 413	14,6
Jämsä	527	-58,2	253	3,3	10 121	48,1	1 405	1 552,9	163	239,6	349	50,4
Etelä-Pohjanmaa	521	29,9	986	-12,0	581	7,6	792	-44,3	194	-8,1	161	-61,0
Seinäjoki	281	-1,4	576	18,5	225	-20,8	565	-55,7	84	-37,3	123	-67,4
Ähtäri	65	712,5	51	-63,3	22	-12,0	74	4,2	25	177,8	5	400,0
Pohjanmaa	1 957	26,5	1 693	-21,6	893	51,9	1 651	-2,9	750	2,0	588	9,5
Vaasa	1 054	-15,8	1 233	-25,8	539	29,3	1 067	-13,0	609	8,2	288	-25,4
Keski-Pohjanmaa	293	-10,1	574	39,7	409	-15,3	253	-47,3	165	24,1	361	-19,4
Kokkola	262	-9,0	562	50,3	311	-23,8	248	-46,1	112	-14,5	357	-20,0
Pohjois-Pohjanmaa	5 131	-1,9	4 072	1,9	3 830	22,9	2 787	-8,1	3 826	3,2	2 249	72,2
Haukipudas	25	-3,8	30	-45,5	93	-32,6	27	-10,0	22	83,3	24	242,9
Kälviä	28	250,0	46	-16,4	33	26,9	23	155,6	89	27,1	10	-28,6
Kuusamo	2 477	-7,5	729	-30,1	964	18,4	158	-64,4	1 122	-1,2	494	-24,3
Oulu	2 013	3,5	2 699	21,4	1 488	67,6	2 284	8,4	2 065	17,7	1 601	194,8
Pudasjärvi	66	78,4	82	-68,9	21	-4,5	49	1 533,3	54	-1,8	17	-15,0
Utajärvi	76	-45,7	19	-	101	4 950,0	8	14,3	18	350,0	4	-
Kainuu	1 731	30,1	1 116	-	1 369	22,9	232	-47,4	1 036	-8,8	458	-25,3
Kajaani	597	42,5	561	33,3	239	8,1	97	-45,8	219	11,7	225	-7,4
Kuhmo	394	-5,1	205	-45,8	124	376,9	35	94,4	359	31,5	84	-13,4
Puolanka	13	62,5	28	600,0	21	600,0	4	-71,4	21	5,0	16	77,8
Sotkamo	442	17,6	210	-15,3	883	7,6	52	-73,3	297	-41,2	95	-58,9
Lappi	36 064	11,9	23 669	3,8	4 504	-15,0	5 690	-30,6	23 666	-14,8	16 995	8,3
Enontekiö	478	52,2	384	-2,0	37	8,8	121	-14,2	812	-29,0	191	12,4
Inari	6 428	6,2	5 932	10,0	465	15,4	1 617	-20,7	5 799	-19,8	1 966	22,5
Kemi	652	-48,7	1 123	80,5	67	42,6	709	-12,6	639	6,9	362	89,5
Kemijärvi	53	-42,4	77	8,5	81	-42,1	22	-18,5	45	-51,1	27	-43,8
Kittilä	558	-14,7	367	-33,5	1 430	-0,3	785	-36,1	724	-29,9	994	9,4
Kolari	459	117,5	178	-21,2	160	-19,6	237	4,4	3 714	-7,0	106	-50,9
Muonio	6 072	0,2	1 294	-1,9	192	-38,9	180	52,5	2 721	-43,4	171	-55,7
Pelkosenniemi	40	-41,2	31	-72,6	43	79,2	3	-	17	-34,6	10	150,0
Rovaniemen mlk	1 123	-18,7	553	6,1	368	-20,7	50	-54,5	192	12,3	365	48,4
Rovaniemi	11 751	43,2	11 909	12,1	937	-47,0	1 342	-48,8	4 277	-5,7	12 070	13,9
Salla	352	-61,5	305	-79,2	198	224,6	1	-99,1	88	72,5	170	-58,8
Sodankylä	5 837	49,6	923	1,0	226	653,3	288	11,6	4 126	18,2	292	-50,3
Ylitornio	1 342	-43,1	2	-	6	-14,3	3	-	35	-73,1	36	140,0
Ahvenanmaa	850	8,1	320	-29,2	1 014	59,4	5 611	2,0	1 717	-5,3	106	20,5
Eckerö	46	119,0	19	-	79	5,3	974	106,4	106	-28,4	20	-
Maarianhamina	554	-0,5	159	-41,3	456	68,9	2 720	-24,2	434	9,9	60	-31,0
Suuralueet - Major regions												
Uusimaa	58 089	-6,7	72 375	8,0	58 832	25,8	55 472	9,0	33 643	11,4	41 974	16,4
Etelä-Suomi	23 716	11,6	23 408	-24,0	21 594	18,8	22 511	-12,2	13 902	8,2	8 173	-2,9
Itä-Suomi	8 085	-16,3	8 725	7,4	6 645	35,6	4 536	-3,9	10 112	1,5	4 346	4,6
Väli-Suomi	8 971	-0,8	8 546	13,0	14 604	30,2	6 545	7,5	3 246	-6,5	4 645	7,5
Pohjois-Suomi	41 195	10,0	27 741	3,5	8 334	-1,0	8 477	-24,5	27 492	-12,7	19 244	13,2
Ahvenanmaa	850	8,1	320	-29,2	1 014	59,4	5 611	2,0	1 717	-5,3	106	20,5

Kaikki majoitusliikkeet Yöpyymiset ja niiden muutos (2000 / 1999 %) - Nights spent and change (2000 / 1999 %)

All accommodation establishments	Puola - Poland		Itävalta - Austria		Belgia - Belgium		Kanada - Canada		Kiina - China	
Koko maa - Whole country	43 623	3,7	44 784	21,8	38 819	-10,3	25 563	-8,3	38 561	26,6
Manner-Suomi - Mainland Finland	42 419	3,0	42 415	25,3	38 623	-10,4	25 515	-8,2	38 409	26,5
Uusimaa	20 283	21,9	18 838	19,7	19 462	-4,4	13 608	-18,6	25 671	21,6
Espoo	5 337	32,8	835	-17,2	898	-11,7	851	-37,2	6 287	56,0
Hanko	20	-51,2	126	173,9	43	377,8	17	-	12	50,0
Helsinki	12 902	23,0	16 406	37,7	16 162	-4,6	11 582	-11,4	17 449	15,7
Kirkkonummi	56	36,6	10	-67,7	54	31,7	32	113,3	29	70,6
Lohja	47	104,3	48	242,9	9	-75,7	2	-97,3	72	140,0
Tammisaari	11	-73,8	35	-25,5	29	-50,0	29	314,3	4	100,0
Vantaa	1 437	-13,4	815	-63,5	1 787	-8,2	804	-57,1	1 588	16,0
Itä-Uusimaa	388	-11,0	564	77,9	591	25,5	261	16,0	324	134,8
Porvoo	359	-6,3	458	73,5	492	11,3	254	14,4	121	116,1
Varsinais-Suomi	2 113	4,6	1 675	10,2	1 492	-27,3	1 582	-18,0	1 960	14,0
Naantali	356	339,5	366	55,1	104	-34,6	50	-20,6	5	400,0
Nauvo	18	157,1	37	146,7	11	-71,1	6	-84,2	20	1 900,0
Salo	50	-30,6	62	-17,3	82	7,9	95	-35,4	400	86,9
Turku	1 451	-2,4	1 108	-1,9	1 206	-28,1	1 250	-13,7	961	-21,3
Satakunta	669	-53,6	324	-43,6	352	-51,4	393	145,6	346	79,3
Pori	98	-64,9	205	-7,2	134	-68,2	219	329,4	237	117,4
Rauma	301	-50,1	79	-71,9	209	-22,6	163	56,7	92	87,8
Kanta-Häme	357	-3,8	418	-17,9	272	-2,2	288	119,8	128	36,2
Hämeenlinna	186	-39,8	346	-13,1	236	5,4	244	300,0	100	49,3
Riihimäki	14	-6,7	63	-18,2	19	-13,6	-	-	28	40,0
Pirkanmaa	3 721	13,6	2 968	74,5	1 772	-15,6	2 494	21,0	1 661	-7,5
Nokia	46	155,6	41	-36,9	33	-28,3	13	-75,9	24	41,2
Tampere	2 616	50,3	2 542	80,9	1 568	-21,0	2 344	27,0	1 516	5,8
Virrat	8	-92,9	9	-62,5	9	350,0	31	-	13	160,0
Päijät-Häme	2 664	69,7	1 621	62,9	573	-38,1	891	34,0	366	11,6
Heinola	535	529,4	378	404,0	54	-12,9	5	-68,8	37	131,3
Lahti	1 941	32,8	1 014	28,0	345	-55,3	865	36,2	312	10,6
Kymenlaakso	368	-64,5	654	14,5	288	-23,8	380	-17,6	273	4,6
Kotka	110	-74,9	263	83,9	98	-27,4	197	-22,7	156	239,1
Kouvola	234	-58,4	346	-5,7	131	-12,7	122	-9,6	87	-56,1
Etelä-Karjala	818	-33,9	1 984	193,5	679	-30,4	287	7,1	229	126,7
Imatra	306	-50,7	218	18,5	151	11,0	97	7,8	76	245,5
Joutseno	56	-	-	-	-	-	-	-	6	-
Lappeenranta	399	-24,0	1 661	281,0	249	-26,8	179	8,5	147	219,6
Parikkala	-	-	42	1 300,0	10	-	3	-	-	-
Ruokolahti	2	-	16	300,0	2	-90,0	4	100,0	-	-
Etelä-Savo	409	-31,1	1 801	17,8	710	3,6	203	-9,4	502	113,6
Heinävesi	18	-45,5	15	87,5	30	7,1	12	-	-	-
Mikkeli	69	-24,2	332	26,7	235	78,0	63	-16,0	41	310,0
Punkaharju	28	-57,6	821	66,9	123	-2,4	4	-71,4	17	183,3
Puumala	50	138,1	55	150,0	2	-50,0	-	-	6	200,0
Rantasalmi	-	-	22	46,7	4	-	5	-	-	-
Ristiina	1	-97,1	1	-83,3	7	-	2	-	-	-
Savonlinna	108	30,1	351	-18,6	265	-2,6	106	-7,0	86	-12,2
Pohjois-Savo	1 052	6,3	944	17,3	454	-33,6	520	-30,6	594	127,6
Iisalmi	88	125,6	27	107,7	40	21,2	29	38,1	54	5 300,0
Kuopio	368	-30,7	755	36,3	310	-46,9	246	-54,6	217	95,5
Nilsinä	-	-	-	-	-	-	-	-	-	-
Varkaus	244	510,0	120	-42,0	70	204,3	217	24,7	160	26,0

Kaikki majoitusliikkeet All accommodation establishments	Yöpymiset ja niiden muutos (2000 / 1999 %) - Nights spent and change (2000 / 1999 %)									
	Puola - Poland		Itävalta - Austria		Belgia - Belgium		Kanada - Canada		Kiina - China	
Pohjois-Karjala	1 263	28,9	513	-34,2	388	-36,7	377	-10,7	330	85,4
Eno	-	-	-	-	-	-	-	-	-	-
Joensuu	974	382,2	127	-70,8	151	-40,6	292	-6,7	290	88,3
Kitee	-	-	23	475,0	1	-	1	-66,7	-	-
Lieksa	3	-99,0	144	171,7	110	1,9	10	-80,8	-	-
Nurmes	71	446,2	78	-54,4	89	-57,0	9	-77,5	-	-
Keski-Suomi	2 046	4,0	1 191	-18,5	1 467	-25,4	1 217	44,9	864	-18,9
Jyväskylä	1 144	10,3	689	-3,2	1 143	-4,3	709	-0,4	751	-21,9
Jämsä	23	-54,0	135	350,0	92	-84,1	16	-59,0	21	5,0
Etelä-Pohjanmaa	480	-24,9	127	-12,4	175	19,9	238	-7,0	66	8,2
Seinäjoki	223	-11,5	80	31,1	122	13,0	134	-9,5	47	-7,8
Ähtäri	13	160,0	-	-	16	220,0	28	7,7	17	-
Pohjanmaa	499	-24,3	278	-10,0	412	14,4	222	-10,8	1 065	21,9
Vaasa	318	14,4	190	-18,8	347	47,7	128	-28,5	803	3,1
Keski-Pohjanmaa	229	138,5	175	-13,4	409	49,8	23	-17,9	152	375,0
Kokkola	73	-20,7	175	-13,4	409	53,8	23	-17,9	152	442,9
Pohjois-Pohjanmaa	1 424	-19,3	1 742	29,9	1 093	-7,8	516	-38,5	1 809	92,2
Haukipudas	410	-1,7	-	-	9	-25,0	-	-	-	-
Kalajoki	14	-91,5	2	-86,7	6	-66,7	-	-	-	-
Kuusamo	191	-12,4	366	-6,6	331	-28,7	95	6,7	81	76,1
Oulu	532	-30,5	1 031	69,6	641	6,5	393	-36,4	1 370	65,9
Pudasjärvi	-	-	21	-47,5	41	192,9	4	100,0	3	-80,0
Utajärvi	4	-	9	-	-	-	2	-	-	-
Kainuu	327	24,8	1 236	25,7	249	-12,9	585	131,2	14	-57,6
Kajaani	81	28,6	88	-5,4	73	-42,5	219	121,2	7	-58,8
Kuhmo	35	191,7	263	557,5	35	45,8	344	1 620,0	-	-
Puolanka	-	-	21	162,5	4	-73,3	-	-	-	-
Sotkamo	160	-0,6	419	-45,4	101	7,4	16	-88,1	7	-12,5
Lappi	3 309	-36,5	5 362	45,6	7 785	-10,2	1 430	10,0	2 055	115,4
Enontekiö	158	216,0	186	64,6	104	-14,0	13	-84,0	-	-
Inari	713	7,2	1 688	84,3	1 888	44,9	136	-21,4	224	79,2
Kemi	235	312,3	157	-66,7	206	44,1	36	-	19	375,0
Kemijärvi	57	29,5	8	-83,0	24	-	13	333,3	2	-94,6
Kittilä	17	-79,8	289	177,9	57	-75,0	63	-25,9	47	327,3
Kolari	12	1 100,0	162	1 057,1	144	27,4	6	200,0	9	-
Muonio	21	-47,5	867	60,6	829	-23,0	30	20,0	32	255,6
Pelkosenniemi	39	457,1	-	-	1	-83,3	-	-	2	-
Rovaniemen mlk	204	65,9	148	-5,1	74	-76,1	22	-76,8	212	488,9
Rovaniemi	1 353	-55,9	1 249	38,5	3 907	-20,6	1 056	49,6	1 453	109,1
Salla	-	-	14	-57,6	2	-96,8	-	-	-	-
Sodankylä	264	-48,7	281	215,7	350	71,6	16	-59,0	42	223,1
Ylitornio	14	-86,5	2	-96,2	24	33,3	-	-	-	-
Ahvenanmaa	1 204	38,4	2 369	-18,6	196	41,0	48	-49,5	152	63,4
Eckerö	156	5,4	15	50,0	10	-79,2	9	-55,0	-	-
Maarianhamina	193	65,0	75	-31,8	148	78,3	37	-43,9	67	-27,2
Suuralueet - Major regions										
Uusimaa	20 671	21,1	19 402	20,8	20 053	-3,7	13 869	-18,2	25 995	22,4
Etelä-Suomi	10 710	-2,2	9 644	47,3	5 428	-27,0	6 315	11,3	4 963	10,5
Itä-Suomi	3 051	8,0	4 494	9,7	1 801	-20,6	1 685	2,2	1 440	103,7
Väli-Suomi	3 254	-3,2	1 771	-16,4	2 463	-10,3	1 700	23,8	2 147	5,6
Pohjois-Suomi	4 733	-32,1	7 104	41,4	8 878	-9,9	1 946	-9,0	3 864	103,9
Ahvenanmaa	1 204	38,4	2 369	-18,6	196	41,0	48	-49,5	152	63,4

5. Majoitusliikkeet ja niiden kapasiteetin käyttö kuukausittain vuonna 2000 -
Accommodation establishments and capacity utilization by month in 2000

	Yhteensä <i>Total</i>	Tammikuu <i>January</i>	Helmikuu <i>February</i>	Maaliskuu <i>March</i>	Huhtikuu <i>April</i>	Toukokuu <i>May</i>
Kaikki majoitusliikkeet - All accommodation establishments						
Liikkeitä - <i>Establishments</i>	1 159	1 016	1 026	1 043	1 071	1 196
Huoneita - <i>Rooms</i>	52 927	48 482	48 567	49 165	49 777	52 905
Vuoteita - <i>Bed-places</i>	121 853	108 962	109 509	111 364	113 689	124 354
Peittävyys-% <i>Coverage-%</i>	96,0	96,8	96,9	96,7	96,2	96,2
Huonekäyttöaste - <i>Room occupancy rate (%)</i>	46,6	38,4	45,7	50,8	44,5	45,1
Vuodekäyttöaste - <i>Bed occupancy rate (%)</i>	35,1	27,8	34,6	38,7	34,0	30,0
Hotellit - Hotels						
Liikkeitä - <i>Establishments</i>	684	658	661	665	668	676
Huoneita - <i>Rooms</i>	44 707	42 823	42 758	43 151	43 357	43 713
Vuoteita - <i>Bed-places</i>	93 951	89 856	89 940	91 008	91 695	92 400
Peittävyys-% <i>Coverage-%</i>	98,1	98,3	98,6	98,3	98,0	98,5
Huonekäyttöaste - <i>Room occupancy rate (%)</i>	49,3	40,7	47,9	53,1	46,4	49,1
Vuodekäyttöaste - <i>Bed occupancy rate (%)</i>	38,1	30,6	37,2	41,4	36,4	34,3
Matkustajakodit, täysihoidot - Similar establishments						
Liikkeitä - <i>Establishments</i>	178	158	160	165	162	188
Huoneita - <i>Rooms</i>	3 718	3 165	3 195	3 298	3 281	3 814
Vuoteita - <i>Bed-places</i>	9 337	7 971	8 173	8 397	8 462	9 793
Peittävyys-% <i>Coverage-%</i>	86,5	90,1	88,6	89,2	88,4	85,3
Huonekäyttöaste - <i>Room occupancy rate (%)</i>	27,3	18,1	25,7	30,1	28,4	25,3
Vuodekäyttöaste - <i>Bed occupancy rate (%)</i>	21,0	12,3	20,2	23,3	22,7	18,7
Lomakylät - Holiday villages						
Liikkeitä - <i>Establishments</i>	90	67	68	70	89	103
Huoneita - <i>Rooms</i>	1 440	1 037	1 053	1 081	1 357	1 675
Vuoteita - <i>Bed-places</i>	6 624	4 967	4 981	5 108	6 191	7 569
Peittävyys-% <i>Coverage-%</i>	79,6	79,0	78,8	79,5	81,7	79,9
Huonekäyttöaste - <i>Room occupancy rate (%)</i>	31,0	19,4	32,4	40,2	32,1	18,6
Vuodekäyttöaste - <i>Bed occupancy rate (%)</i>	22,7	13,5	25,5	31,4	23,7	12,3
Leirintäalueet - Camping sites						
Liikkeitä - <i>Establishments</i>	171	104	108	115	122	193
Huoneita - <i>Rooms</i>	2 611	1 175	1 278	1 359	1 471	3 286
Vuoteita - <i>Bed-places</i>	10 502	5 138	5 385	5 849	6 224	13 184
Peittävyys-% <i>Coverage-%</i>	83,8	78,1	79,1	77,7	75,5	86,6
Huonekäyttöaste - <i>Room occupancy rate (%)</i>	32,7	16,9	23,5	28,7	28,7	14,9
Vuodekäyttöaste - <i>Bed occupancy rate (%)</i>	24,5	10,4	15,3	18,2	19,2	10,7
Retkeilymajat - Youth hostels						
Liikkeitä - <i>Establishments</i>	36	29	29	28	30	36
Huoneita - <i>Rooms</i>	451	282	283	276	311	417
Vuoteita - <i>Bed-places</i>	1 439	1 030	1 030	1 002	1 117	1 408
Peittävyys-% <i>Coverage-%</i>	92,7	91,8	91,9	96,4	95,5	95,9
Huonekäyttöaste - <i>Room occupancy rate (%)</i>	32,0	24,3	28,1	35,7	36,4	25,2
Vuodekäyttöaste - <i>Bed occupancy rate (%)</i>	25,4	15,9	18,3	26,6	28,2	24,4

5.

Jatkoa - *Continued*

Heinäkuu <i>July</i>	Elokuu <i>August</i>	Syyskuu <i>September</i>	Lokakuu <i>October</i>	Marraskuu <i>November</i>	Joulukuu <i>December</i>	
Kaikki majoitusliikkeet - All accommodation establishments						
1 457	1 431	1 169	1 024	1 002	1 012	Liikkeitä - <i>Establishments</i>
61 784	61 046	52 944	49 583	49 255	49 514	Huoneita - <i>Rooms</i>
146 897	144 747	122 154	111 928	110 537	111 180	Vuoteita - <i>Bed-places</i>
95,2	94,6	96,0	96,5	96,0	96,0	Peittävyys-% <i>Coverage-%</i>
51,8	51,7	49,5	45,5	47,4	37,9	Huonekäyttöaste - <i>Room occupancy rate (%)</i>
47,0	38,9	34,6	31,4	31,8	29,7	Vuodekäyttöaste - <i>Bed occupancy rate (%)</i>
Hotellit - Hotels						
746	733	673	656	661	663	Liikkeitä - <i>Establishments</i>
48 405	48 027	44 522	43 461	43 632	43 846	Huoneita - <i>Rooms</i>
101 888	100 713	93 045	90 918	91 496	92 147	Vuoteita - <i>Bed-places</i>
97,6	97,3	98,5	98,4	97,9	97,8	Peittävyys-% <i>Coverage-%</i>
52,6	55,9	53,0	48,5	50,5	39,8	Huonekäyttöaste - <i>Room occupancy rate (%)</i>
48,9	44,0	38,8	34,9	35,3	32,1	Vuodekäyttöaste - <i>Bed occupancy rate (%)</i>
Matkustajakodit, täysihoidot - Similar establishments						
219	215	184	156	155	154	Liikkeitä - <i>Establishments</i>
4 978	4 741	3 758	3 155	3 106	3 110	Huoneita - <i>Rooms</i>
12 202	11 714	9 516	7 897	7 820	7 801	Vuoteita - <i>Bed-places</i>
84,7	84,4	84,5	88,2	86,7	86,1	Peittävyys-% <i>Coverage-%</i>
36,5	31,4	28,2	23,9	21,4	20,0	Huonekäyttöaste - <i>Room occupancy rate (%)</i>
30,8	24,1	21,4	16,5	14,3	14,2	Vuodekäyttöaste - <i>Bed occupancy rate (%)</i>
Lomakylät - Holiday villages						
122	121	105	78	65	64	Liikkeitä - <i>Establishments</i>
2 032	2 009	1 755	1 237	1 008	1 030	Huoneita - <i>Rooms</i>
9 091	8 976	8 005	5 880	4 846	4 956	Vuoteita - <i>Bed-places</i>
82,5	80,1	81,7	77,7	72,3	76,4	Peittävyys-% <i>Coverage-%</i>
55,6	35,7	23,0	14,3	11,3	23,5	Huonekäyttöaste - <i>Room occupancy rate (%)</i>
44,7	25,6	15,6	8,5	7,1	18,2	Vuodekäyttöaste - <i>Bed occupancy rate (%)</i>
Leirintäalueet - Camping sites						
314	309	176	105	95	103	Liikkeitä - <i>Establishments</i>
5 455	5 399	2 566	1 433	1 251	1 260	Huoneita - <i>Rooms</i>
21 159	20 853	10 379	6 162	5 438	5 357	Vuoteita - <i>Bed-places</i>
88,9	84,8	80,0	74,8	73,9	73,5	Peittävyys-% <i>Coverage-%</i>
58,8	34,5	24,4	13,2	15,3	21,0	Huonekäyttöaste - <i>Room occupancy rate (%)</i>
48,5	25,7	15,6	8,1	7,9	14,2	Vuodekäyttöaste - <i>Bed occupancy rate (%)</i>
Retkeilymajat - Youth hostels						
56	53	31	29	26	28	Liikkeitä - <i>Establishments</i>
914	870	343	297	258	268	Huoneita - <i>Rooms</i>
2 557	2 491	1 209	1 071	937	919	Vuoteita - <i>Bed-places</i>
93,3	93,0	90,4	89,9	90,3	85,8	Peittävyys-% <i>Coverage-%</i>
39,1	36,0	35,5	27,3	30,1	27,2	Huonekäyttöaste - <i>Room occupancy rate (%)</i>
32,9	31,1	27,8	20,6	20,2	19,4	Vuodekäyttöaste - <i>Bed occupancy rate (%)</i>

6. Yöpymiset asuinmaan mukaan kuukausittain vuonna 2000 -
Nights spent by country of residence and by month in 2000

Kaikki majoitusliikkeet <i>All accommodation establishm</i>	Yhteensä <i>Total</i>	Tammikuu <i>January</i>	Helmikuu <i>February</i>	Maaliskuu <i>March</i>	Huhtikuu <i>April</i>	Toukokuu <i>May</i>	Kesäkuu <i>June</i>
Yhteensä - Total	16 042 102	908 228	1 084 795	1 324 198	1 139 804	1 107 825	1 843 501
Suomi - Residents	11 976 131	639 987	868 922	1 058 975	942 995	824 365	1 352 699
Ulkomaat - Non-residents	4 065 971	268 241	215 873	265 223	196 809	283 460	490 802
Eurooppa - Europe	3 264 308	231 087	175 291	216 001	156 792	213 989	381 310
EU	2 242 133	113 020	126 210	148 296	110 135	155 544	294 712
Skandinavia	955 516	32 550	39 358	52 712	49 783	76 597	115 193
Aasia - Asia	279 043	12 607	15 920	16 706	11 802	20 539	33 857
Oseania - Oceania	26 287	674	772	1 189	1 231	2 162	4 346
Afrikka - Africa	13 711	625	540	1 251	576	1 081	2 311
Amerikka - America	270 415	12 081	11 213	15 445	14 659	24 175	41 556
Ruotsi - Sweden	643 000	21 243	25 111	33 399	34 752	56 804	77 964
Saksa - Germany	477 924	28 885	29 363	34 219	19 056	23 280	80 013
Venäjä - Russia	450 984	89 244	19 154	27 353	18 660	21 575	25 324
Iso-Britannia - UK	364 819	22 230	25 207	24 022	19 023	26 012	35 789
Yhdysvallat - USA	225 722	10 017	9 286	13 292	11 776	20 944	35 214
Norja - Norway	201 834	5 775	7 889	10 822	8 947	10 152	20 251
Alankomaat - Netherlands	150 821	6 388	10 424	11 323	5 970	7 778	29 522
Italia - Italy	141 115	7 586	6 534	7 579	6 390	8 725	14 186
Ranska - France	140 906	10 879	11 859	12 897	7 984	8 898	15 399
Japani - Japan	142 226	8 085	11 082	8 445	4 302	9 127	16 288
Tanska - Denmark	103 152	5 314	6 021	7 949	5 744	8 919	15 874
Viro - Estonia	111 023	10 549	7 407	10 575	6 567	7 304	8 256
Sveitsi - Switzerland	90 112	3 487	5 882	5 489	3 290	4 456	13 097
Espanja - Spain	78 488	3 128	3 660	5 409	4 381	5 065	7 600
Puola - Poland	43 623	2 165	2 546	3 243	2 068	3 544	5 552
Itävalta - Austria	44 784	1 219	1 964	2 890	1 496	3 496	7 466
Belgia - Belgium	38 819	2 215	3 435	4 360	2 210	2 823	4 752
Kanada - Canada	25 563	1 176	1 363	1 351	1 978	1 792	3 203
Kiina - China	38 561	1 483	1 445	2 724	3 004	4 624	4 451
Australia	22 260	554	621	1 043	1 050	1 862	3 713
Latvia	24 931	1 702	1 405	2 474	1 686	2 206	1 917
Kreikka - Greece	25 736	2 415	654	1 457	958	1 418	2 510
Tšekki - Czech	17 822	714	770	1 255	1 090	1 313	2 171
Unkari - Hungary	23 645	1 513	1 321	1 783	1 126	2 875	3 191
Etelä-Korea - South Korea	16 219	422	387	596	636	1 710	2 596
Brasilia - Brazil	5 988	269	182	381	412	582	882
Liettua - Lithuania	12 490	1 124	689	924	619	971	1 122
Portugali - Portugal	12 741	383	841	1 394	700	767	1 369
Intia - India	19 142	945	765	1 721	1 264	1 613	1 745
Taiwan	9 051	140	184	243	132	259	2 534
Israel	15 107	417	604	668	748	453	934
Irlanti - Ireland	16 119	1 052	858	1 274	1 315	1 271	1 823
Thaimaa - Thailand	3 739	81	61	331	328	333	481
Turkki - Turkey	8 310	314	304	747	320	520	883
Islanti - Iceland	7 226	214	307	512	336	696	1 027
Erittelemätön - Not specified	212 207	11 167	12 137	14 631	11 749	21 514	27 422

6.

Jatkoa - *Continued*

Heinäkuu <i>July</i>	Elokuu <i>August</i>	Syyskuu <i>September</i>	Lokakuu <i>October</i>	Marraskuu <i>November</i>	Joulukuu <i>December</i>	Kaikki majoitusliikkeet <i>All accommodation establishments</i>
2 615 220	1 795 135	1 221 169	1 045 350	1 006 696	950 181	Yhteensä - <i>Total</i>
1 907 604	1 201 453	934 644	828 598	787 966	627 923	Suomi - <i>Residents</i>
707 616	593 682	286 525	216 752	218 730	322 258	Ulkomaat - <i>Non-residents</i>
597 602	469 628	211 311	167 169	173 395	270 733	Eurooppa - <i>Europe</i>
415 732	342 725	148 991	112 405	111 066	163 297	EU
248 229	131 815	70 652	52 431	50 991	35 205	Skandinavia
40 512	43 565	23 362	17 839	17 797	24 537	Aasia - <i>Asia</i>
4 378	4 545	2 350	1 299	1 313	2 028	Oseania - <i>Oceania</i>
1 506	1 782	1 490	1 056	874	619	Afriikka - <i>Africa</i>
37 116	44 089	29 131	16 376	13 847	10 727	Amerikka - <i>America</i>
156 219	93 535	49 515	35 569	34 803	24 086	Ruotsi - <i>Sweden</i>
107 823	71 117	25 789	16 562	18 113	23 704	Saksa - <i>Germany</i>
46 813	51 530	23 705	21 447	28 441	77 738	Venäjä - <i>Russia</i>
31 232	41 508	26 173	26 315	23 888	63 420	Iso-Britannia - <i>UK</i>
30 965	36 482	24 632	13 348	10 951	8 815	Yhdysvallat - <i>USA</i>
75 456	25 049	11 428	9 856	9 417	6 792	Norja - <i>Norway</i>
32 501	24 045	7 267	5 456	5 059	5 088	Alankomaat - <i>Netherlands</i>
17 578	40 268	8 359	6 158	5 767	11 985	Italia - <i>Italy</i>
20 842	18 458	9 100	6 462	6 813	11 315	Ranska - <i>France</i>
17 996	23 082	11 932	8 210	8 814	14 863	Japani - <i>Japan</i>
15 590	12 168	8 753	6 601	6 303	3 916	Tanska - <i>Denmark</i>
10 599	15 135	7 542	8 915	8 731	9 443	Viro - <i>Estonia</i>
25 892	13 253	4 463	2 723	3 994	4 086	Sveitsi - <i>Switzerland</i>
12 922	21 249	4 937	2 504	2 327	5 306	Espanja - <i>Spain</i>
8 172	5 150	3 472	2 720	3 279	1 712	Puola - <i>Poland</i>
8 251	6 509	2 857	2 160	3 298	3 178	Itävalta - <i>Austria</i>
5 305	4 367	2 701	1 926	2 201	2 524	Belgia - <i>Belgium</i>
3 061	4 119	2 599	1 583	2 257	1 081	Kanada - <i>Canada</i>
3 581	4 265	3 835	3 453	3 259	2 437	Kiina - <i>China</i>
3 705	3 597	1 980	1 067	1 164	1 904	Australia
2 751	3 259	1 483	1 635	1 829	2 584	Latvia
3 421	4 127	899	627	1 034	6 216	Kreikka - <i>Greece</i>
3 394	2 378	1 352	1 171	1 346	868	Tšekki - <i>Czech</i>
2 871	2 806	2 062	1 515	1 213	1 369	Unkari - <i>Hungary</i>
3 629	3 702	831	658	576	476	Etelä-Korea - <i>South Korea</i>
749	829	802	430	197	273	Brasilia - <i>Brazil</i>
1 165	1 691	1 264	1 190	843	888	Liettua - <i>Lithuania</i>
1 892	2 729	851	577	332	906	Portugali - <i>Portugal</i>
1 653	1 642	2 187	1 970	1 927	1 710	Intia - <i>India</i>
3 082	1 585	496	152	82	162	Taiwan
5 332	3 270	1 013	458	578	632	Israel
1 667	1 756	1 455	1 248	959	1 441	Irlanti - <i>Ireland</i>
683	623	247	265	155	151	Thaimaa - <i>Thailand</i>
1 654	1 342	719	523	576	408	Turkki - <i>Turkey</i>
920	994	942	405	462	411	Islanti - <i>Iceland</i>
26 502	30 073	18 881	13 013	11 504	13 614	Erittelemätön - <i>Not specified</i>

7. Yöpymiset matkan tarkoituksen mukaan vuonna 2000 - *Nights spent by purpose of visit in 2000*

Laji - Type Maakunta - Region Kunta - Municipality	Kaikki yöpymiset - All nights spent				Kotimaiset - Residents				Ulkomaiset - Non-residents			
	Yhteensä	Vapaa- aika	Ammatt. liitt.	Muu matka	Yhteensä	Vapaa- aika	Ammatt. liitt.	Muu matka	Yhteensä	Vapaa- aika	Ammatt. liitt.	Muu matka
	Total	Leisure	Prof.	Other	Total	Leisure	Prof.	Other	Total	Leisure	Prof.	Other
	%	%	%		%	%	%		%	%	%	
Aamiaismajoitus <i>Bed & Breakfast</i>	68 664	69,2	26,0	4,7	59 711	67,5	27,6	4,9	8 953	79,6	16,6	3,7
Asunto-, huoneistohotelli <i>Residential hotel</i>	319 450	40,0	47,2	12,8	224 929	43,7	39,3	17,0	94 521	31,1	66,0	3,0
Gasthaus <i>Guest house</i>	56 331	38,6	51,3	10,1	41 827	30,9	57,2	11,9	14 504	60,4	34,7	4,9
Kartanohotelli <i>Estate hotel</i>	41 788	42,8	55,6	1,6	35 467	43,5	54,8	1,7	6 321	38,6	60,1	1,3
Kesähotelli <i>Summer hotel</i>	67 434	70,8	24,3	4,9	41 443	67,6	25,7	6,7	25 991	75,7	22,1	2,1
Kokous-, liikemieshotellit <i>Conference, business hotel</i>	4 835 328	31,9	62,8	5,3	2 871 167	31,1	65,4	3,5	1 964 161	33,4	58,3	8,3
Koulutuskeskus <i>Educational training center</i>	589 618	46,4	46,0	7,6	548 198	46,5	45,7	7,8	41 420	45,4	49,9	4,7
Kylpylä <i>Spa</i>	2 254 967	84,8	11,8	3,3	2 028 574	84,9	11,5	3,6	226 393	83,9	16,1	0,1
Leirintä-, matkailuvaunuualue <i>Camping, caravan site</i>	2 122 236	93,7	5,4	0,9	1 779 516	93,6	5,5	0,9	342 720	94,3	4,8	0,9
Liikunta-, leirikeskus <i>Fitness training center</i>	248 543	73,5	23,4	3,1	239 673	75,5	21,2	3,3	8 870	32,6	67,4	-
Lomahotelli <i>Resort hotel</i>	1 666 921	71,8	25,1	3,1	1 300 861	70,0	26,4	3,6	366 060	79,8	19,2	1,0
Lomakylä <i>Holiday village</i>	889 789	94,4	4,7	0,8	710 096	94,4	4,7	0,9	179 693	94,3	5,0	0,7
Maatilamatkailu <i>Farm holiday accommodatior</i>	9 756	80,1	15,7	4,2	9 462	79,9	15,9	4,3	294	93,7	6,3	-
Matkailu-, lomamaja <i>Inn, holiday hostes</i>	136 157	86,5	9,9	3,6	128 465	87,2	9,7	3,0	7 692	71,8	12,9	15,3
Matkustajakoti <i>Lodging house</i>	101 297	40,3	47,8	11,9	75 771	40,0	46,1	13,9	25 526	41,4	53,4	5,2
Motelli <i>Motel</i>	97 256	53,7	44,2	2,1	87 034	52,0	46,1	1,9	10 222	69,4	27,3	3,3
Retkeilymaja, -hotelli <i>(Youth) hostel</i>	387 677	65,8	28,3	5,9	242 765	58,7	35,4	5,9	144 912	77,7	16,3	5,9
Taajamahotelli <i>(Other) urban hotel</i>	2 096 119	35,9	61,3	2,8	1 507 504	34,7	62,3	3,1	588 615	40,7	57,5	1,7
Täysihoitotola, lomakoti <i>Boarding house</i>	45 363	91,5	0,8	7,7	37 692	89,6	0,9	9,5	7 671	99,7	0,3	-
Kaikki majoitusliikkeet <i>All accommodation establishi</i>	16 042 102	66,2	30,3	3,6	11 976 131	67,5	29,0	3,5	4 065 971	61,0	35,2	3,8
Hotellit <i>Hotels</i>	12 728 623	57,1	38,8	4,0	9 240 895	58,8	37,3	3,9	3 487 728	50,8	44,8	4,4
Matkustajakodit, täysihoitolat <i>Similar establishments</i>	618 848	65,9	26,1	8,0	544 946	66,3	25,2	8,4	73 902	63,0	32,3	4,8
Lomakylät <i>Holiday villages</i>	452 931	94,8	4,2	1,0	344 033	94,3	4,7	1,0	108 898	96,2	2,9	0,9
Leirintäalueet <i>Camping sites</i>	2 122 236	93,7	5,4	0,9	1 779 516	93,6	5,5	0,9	342 720	94,3	4,8	0,9
Retkeilymajat <i>Youth hostels</i>	119 464	73,0	17,7	9,3	66 741	71,3	21,2	7,5	52 723	75,3	12,7	12,0

7.

Jatkoa - Continued

Laji - Type	Kaikki yöpymiset - All nights spent				Kotimaiset - Residents				Ulkomaiset - Non-residents			
	Yhteensä	Vapaa- aika	Ammatt. liitt.	Muu matka	Yhteensä	Vapaa- aika	Ammatt. liitt.	Muu matka	Yhteensä	Vapaa- aika	Ammatt. liitt.	Muu matka
Maakunta - Region	Total	Leisure	Prof.	Other	Total	Leisure	Prof.	Other	Total	Leisure	Prof.	Other
Kunta - Municipality		%	%	%		%	%	%		%	%	%
Kaikki majoitusliikkeet - All accommodation establishments												
Koko maa - Whole country	16 042 102	66,2	30,3	3,6	11 976 131	67,5	29,0	3,5	4 065 971	61,0	35,2	3,8
Manner-Suomi -	15 572 226	64,9	31,4	3,7	11 763 200	66,9	29,6	3,6	3 809 026	56,0	39,7	4,3
Uusimaa	3 880 482	39,4	53,6	7,1	2 053 148	41,1	52,6	6,3	1 827 334	36,6	55,1	8,3
Espoo	339 165	36,5	60,1	3,4	224 622	39,2	56,9	4,0	114 543	29,2	69,1	1,7
Hanko	41 117	69,2	30,4	0,3	38 438	71,8	27,9	0,4	2 679	34,8	65,0	0,1
Helsinki	2 589 044	38,5	52,1	9,4	1 084 542	38,1	53,6	8,2	1 504 502	38,9	50,6	10,5
Kirkkonummi	55 050	7,8	92,2	0,0	48 217	4,8	95,2	-	6 833	28,4	71,4	0,2
Lohja	54 585	57,4	42,6	0,0	47 365	65,5	34,4	0,1	7 220	13,4	86,6	-
Tammisaari	38 579	85,0	14,5	0,5	33 794	86,9	12,6	0,5	4 785	70,9	28,9	0,2
Vantaa	370 827	34,1	64,3	1,5	227 571	37,3	61,4	1,3	143 256	29,2	68,9	1,9
Itä-Uusimaa	136 547	48,4	48,4	3,3	106 269	43,7	52,1	4,2	30 278	58,7	40,1	1,2
Porvoo	104 684	48,9	48,4	2,7	80 702	43,7	53,3	3,1	23 982	62,0	36,2	1,8
Varsinais-Suomi	1 142 411	74,5	24,1	1,4	874 171	76,1	22,4	1,5	268 240	68,2	30,8	1,0
Naantali	230 503	87,7	12,3	-	170 916	86,2	13,8	-	59 587	91,7	8,3	-
Nauvo	22 176	62,2	34,7	3,1	18 522	61,1	35,7	3,2	3 654	68,9	28,9	2,2
Salo	46 100	33,4	65,9	0,6	27 590	35,5	64,3	0,2	18 510	26,3	71,7	2,0
Turku	650 646	72,9	25,7	1,4	480 446	77,8	20,8	1,4	170 200	55,4	43,3	1,3
Satakunta	301 404	63,0	36,0	1,0	260 559	64,6	34,4	1,0	40 845	49,9	48,6	1,6
Pori	163 106	70,6	28,3	1,1	141 683	72,1	26,8	1,1	21 423	59,0	39,6	1,4
Rauma	74 046	43,1	56,3	0,6	59 380	44,6	55,0	0,4	14 666	34,4	63,7	1,9
Kanta-Häme	385 773	58,6	31,5	9,8	352 824	58,5	31,1	10,4	32 949	59,6	37,4	3,0
Hämeenlinna	176 544	34,1	48,9	17,0	155 281	32,9	48,8	18,4	21 263	44,8	50,4	4,8
Riihimäki	40 271	73,2	24,2	2,6	34 411	69,7	27,5	2,8	5 860	92,5	6,0	1,4
Pirkanmaa	1 196 340	63,7	33,4	2,8	1 012 417	66,3	31,0	2,7	183 923	41,8	54,0	4,2
Nokia	100 739	92,1	7,9	-	93 355	93,6	6,4	-	7 384	59,2	40,8	-
Tampere	662 626	45,3	52,4	2,3	509 311	47,6	50,5	1,9	153 315	35,2	60,7	4,1
Virrat	47 601	74,9	4,1	21,0	45 198	75,3	3,5	21,2	2 403	67,4	15,7	17,0
Päijät-Häme	525 925	56,9	40,5	2,6	427 298	58,6	39,0	2,5	98 627	49,7	47,2	3,0
Heinola	145 825	42,8	57,2	-	134 107	40,0	60,0	-	11 718	49,4	50,6	-
Lahti	209 226	40,1	53,0	6,8	148 874	38,2	54,6	7,3	60 352	45,2	49,1	5,7
Kymenlaakso	276 074	58,7	39,4	1,9	241 182	60,2	38,0	1,8	34 892	44,6	52,7	2,7
Kotka	84 316	38,4	58,5	3,2	69 004	40,0	57,1	3,0	15 312	30,6	65,4	4,0
Kouvola	105 321	65,5	34,2	0,2	92 115	65,4	34,3	0,3	13 206	66,5	33,5	0,0
Etelä-Karjala	455 795	60,7	37,3	2,0	382 015	59,2	38,6	2,1	73 780	71,7	27,2	1,1
Imatra	148 392	47,3	50,8	1,9	127 942	43,4	54,6	2,0	20 450	66,4	32,4	1,2
Joutseno	10 295	16,8	82,3	0,9	9 452	13,8	86,1	0,1	843	43,8	48,2	8,0
Lappeenranta	189 720	54,0	44,2	1,7	152 618	51,7	46,5	1,8	37 102	70,9	28,1	1,0
Parikkala	24 099	89,9	9,5	0,6	23 331	90,8	8,6	0,6	768	63,8	35,6	0,5
Ruokolahti	17 042	71,7	27,4	0,8	14 843	68,5	30,6	0,9	2 199	100,0	-	-
Etelä-Savo	655 641	76,6	13,1	10,4	571 609	75,1	13,4	11,5	84 032	86,8	10,9	2,3
Heinävesi	43 741	85,9	4,0	10,1	39 996	85,3	4,2	10,6	3 745	100,0	-	-
Mikkeli	131 173	67,4	31,4	1,2	113 449	68,6	30,2	1,2	17 724	58,5	40,6	0,9
Punkaharju	107 621	98,6	0,1	1,2	85 886	99,2	0,2	0,6	21 735	96,7	-	3,3
Puumala	34 646	94,0	6,0	0,0	31 305	94,2	5,8	0,0	3 341	91,4	8,6	-
Rantasalmi	18 399	78,4	5,6	16,0	15 200	78,5	5,0	16,5	3 199	78,3	7,8	13,9
Ristiina	16 829	77,3	22,6	0,0	15 585	77,0	22,9	0,1	1 244	81,3	18,7	-
Savonlinna	123 915	79,8	19,5	0,7	102 731	75,8	23,5	0,7	21 184	93,4	6,1	0,4

7.

Jatkoa - Continued

Laji - Type	Kaikki yöpymiset - All nights spent				Kotimaiset - Residents				Ulkomaiset - Non-residents			
	Yhteensä	Vapaa- aika	Ammatt. liitt.	Muu matka	Yhteensä	Vapaa- aika	Ammatt. liitt.	Muu matka	Yhteensä	Vapaa- aika	Ammatt. liitt.	Muu matka
Maakunta - Region	Total	Leisure	Prof.	Other	Total	Leisure	Prof.	Other	Total	Leisure	Prof.	Other
Kunta - Municipality		%	%	%		%	%	%		%	%	%
Pohjois-Savo	789 809	80,1	16,3	3,7	713 533	80,4	15,8	3,8	76 276	75,6	22,3	2,0
Iisalmi	71 003	73,0	23,8	3,2	65 879	74,5	22,3	3,2	5 124	53,1	44,0	2,9
Kuopio	357 759	72,2	26,2	1,6	310 905	72,1	26,3	1,7	46 854	73,0	25,7	1,3
Nilsiä	81 824	97,6	2,4	0,0	71 471	97,5	2,4	0,0	10 353	98,0	2,0	-
Varkaus	102 617	94,0	5,7	0,3	96 032	93,8	5,9	0,3	6 585	98,4	1,6	-
Pohjois-Karjala	451 473	70,8	24,9	4,3	401 798	72,5	22,9	4,5	49 675	53,7	43,7	2,7
Eno	8 428	89,1	9,7	1,2	8 365	88,9	9,8	1,2	63	100,0	-	-
Joensuu	144 046	41,5	51,4	7,1	122 766	44,4	48,3	7,3	21 280	27,4	66,8	5,8
Kitee	33 504	72,8	25,3	1,8	30 495	73,4	24,5	2,0	3 009	67,1	32,9	-
Lieksa	76 780	74,7	24,9	0,3	67 987	75,1	24,6	0,4	8 793	72,5	27,5	-
Nurmes	58 841	68,9	17,8	13,3	50 779	66,1	19,0	14,8	8 062	89,8	8,6	1,6
Keski-Suomi	974 031	63,1	33,6	3,3	818 551	62,3	34,2	3,5	155 480	68,6	29,6	1,9
Jyväskylä	361 706	41,4	52,9	5,8	281 233	35,4	57,8	6,8	80 473	61,9	35,9	2,2
Jämsä	218 606	57,5	42,5	0,0	173 260	52,7	47,3	-	45 346	74,9	25,0	0,1
Etelä-Pohjanmaa	527 234	68,9	28,9	2,1	503 692	70,5	27,6	1,9	23 542	35,9	57,7	6,4
Seinäjoki	118 064	43,0	54,6	2,4	108 422	45,1	53,4	1,5	9 642	18,5	68,0	13,5
Ähtäri	74 518	86,5	11,4	2,2	72 241	86,5	11,3	2,2	2 277	84,6	13,3	2,1
Pohjanmaa	357 242	67,3	31,4	1,3	281 118	67,4	31,1	1,5	76 124	66,8	32,8	0,4
Vaasa	252 378	66,2	33,2	0,6	192 360	65,4	34,0	0,6	60 018	70,3	29,3	0,4
Keski-Pohjanmaa	129 766	73,0	26,2	0,8	119 512	73,4	26,0	0,6	10 254	66,8	30,2	3,1
Kokkola	82 555	45,9	53,0	1,1	73 716	44,0	54,8	1,2	8 839	62,8	36,9	0,2
Pohjois-Pohjanmaa	1 098 523	73,2	25,3	1,5	944 887	72,9	25,5	1,6	153 636	74,9	24,1	1,0
Haukipudas	15 677	56,0	41,9	2,1	14 631	56,5	41,3	2,2	1 046	24,8	75,2	-
Kalajoki	142 756	97,0	2,9	0,2	130 532	96,9	3,0	0,2	12 224	98,3	1,6	0,1
Kuusamo	255 247	86,6	10,5	2,9	227 484	86,3	10,5	3,1	27 763	88,5	10,5	1,1
Oulu	379 116	55,8	42,7	1,5	287 423	51,8	46,6	1,6	91 693	70,0	28,9	1,0
Pudasjärvi	75 298	97,4	2,6	-	71 616	98,1	1,9	-	3 682	86,5	13,5	-
Utajärvi	73 826	92,1	7,9	-	73 489	92,1	7,9	-	337	75,8	24,2	-
Kainuu	674 567	79,1	19,3	1,6	611 824	79,8	18,6	1,6	62 743	72,8	26,0	1,1
Kajaani	118 837	47,4	47,2	5,3	107 079	47,1	47,2	5,7	11 758	50,7	47,3	2,0
Kuhmo	23 011	64,0	26,1	9,9	17 479	60,7	28,5	10,8	5 532	74,0	18,7	7,3
Puolanka	51 392	96,3	1,9	1,8	48 641	96,2	1,9	1,9	2 751	98,2	1,3	0,4
Sotkamo	363 863	81,7	18,3	0,0	329 624	83,0	17,0	0,0	34 239	71,4	28,6	0,0
Lappi	1 613 189	80,9	18,0	1,1	1 086 793	80,5	18,2	1,3	526 396	81,9	17,4	0,7
Enontekiö	99 285	92,4	7,4	0,2	82 082	93,8	6,2	-	17 203	85,7	13,1	1,2
Inari	307 410	83,5	15,0	1,6	185 461	77,7	20,5	1,9	121 949	92,8	6,1	1,1
Kemi	69 923	43,8	49,6	6,6	56 067	40,6	52,3	7,1	13 856	59,2	36,9	4,0
Kemijärvi	22 946	44,0	54,9	1,0	20 564	37,9	61,0	1,1	2 382	78,0	21,5	0,4
Kittilä	224 589	68,9	31,0	0,1	180 867	71,3	28,6	0,1	43 722	59,6	40,4	-
Kolari	130 345	98,1	1,6	0,4	105 106	97,9	1,7	0,4	25 239	98,9	1,0	0,1
Muonio	84 240	68,1	31,9	0,0	46 702	82,3	17,7	0,0	37 538	51,2	48,8	-
Pelkosenniemi	52 745	94,6	2,7	2,6	51 651	94,5	2,8	2,7	1 094	100,0	-	-
Rovaniemen mlk	31 006	85,0	11,0	4,0	19 060	78,2	15,9	5,9	11 946	94,4	4,1	1,5
Rovaniemi	294 283	71,1	27,3	1,6	128 729	55,8	41,8	2,4	165 554	85,1	14,0	0,9
Salla	74 575	97,5	2,5	-	63 965	97,2	2,8	-	10 610	99,8	0,2	-
Sodankylä	109 413	84,3	15,6	0,1	58 360	81,4	18,6	0,0	51 053	91,0	8,9	0,1
Ylitornio	21 863	84,8	8,8	6,4	19 090	83,6	9,4	7,0	2 773	97,8	2,2	-
Ahvenanmaa	469 876	91,5	7,7	0,9	212 931	88,8	9,7	1,5	256 945	93,7	6,0	0,3
Eckerö	120 130	94,7	4,8	0,5	32 437	91,2	8,0	0,8	87 693	96,0	3,7	0,3
Maarianhamina	188 044	84,7	14,5	0,8	93 567	81,4	17,3	1,3	94 477	87,9	11,8	0,3

7.

Jatkoa - Continued

Laji - Type	Kaikki yöpymiset - All nights spent				Kotimaiset - Residents				Ulkomaiset - Non-residents			
	Yhteensä	Vapaa- aika	Ammatt. liitt.	Muu matka	Yhteensä	Vapaa- aika	Ammatt. liitt.	Muu matka	Yhteensä	Vapaa- aika	Ammatt. liitt.	Muu matka
Maakunta - Region Kunta - Municipality	Total	Leisure	Prof.	Other	Total	Leisure	Prof.	Other	Total	Leisure	Prof.	Other
		%	%	%		%	%	%		%	%	%

Suuralueet - Major regions

Uusimaa	4 017 029	39,7	53,4	6,9	2 159 417	41,2	52,6	6,2	1 857 612	37,2	54,7	8,1
Etelä-Suomi	4 283 722	64,8	32,4	2,9	3 550 466	65,9	31,1	3,0	733 256	57,6	40,2	2,2
Itä-Suomi	2 571 490	77,6	17,5	4,9	2 298 764	77,8	17,0	5,2	272 726	75,5	22,6	1,9
Väli-Suomi	1 988 273	66,2	31,3	2,5	1 722 873	66,5	31,0	2,5	265 400	63,6	34,2	2,2
Pohjois-Suomi	2 711 712	77,1	21,6	1,3	2 031 680	76,5	22,1	1,4	680 032	79,6	19,6	0,8
Ahvenanmaa	469 876	91,5	7,7	0,9	212 931	88,8	9,7	1,5	256 945	93,7	6,0	0,3

Maakunnat - Regions

Uusimaa	3 880 482	39,4	53,6	7,1	2 053 148	41,1	52,6	6,3	1 827 334	36,6	55,1	8,3
Itä-Uusimaa	136 547	48,4	48,4	3,3	106 269	43,7	52,1	4,2	30 278	58,7	40,1	1,2
Varsinais-Suomi	1 142 411	74,5	24,1	1,4	874 171	76,1	22,4	1,5	268 240	68,2	30,8	1,0
Satakunta	301 404	63,0	36,0	1,0	260 559	64,6	34,4	1,0	40 845	49,9	48,6	1,6
Kanta-Häme	385 773	58,6	31,5	9,8	352 824	58,5	31,1	10,4	32 949	59,6	37,4	3,0
Pirkanmaa	1 196 340	63,7	33,4	2,8	1 012 417	66,3	31,0	2,7	183 923	41,8	54,0	4,2
Päijät-Häme	525 925	56,9	40,5	2,6	427 298	58,6	39,0	2,5	98 627	49,7	47,2	3,0
Kymenlaakso	276 074	58,7	39,4	1,9	241 182	60,2	38,0	1,8	34 892	44,6	52,7	2,7
Etelä-Karjala	455 795	60,7	37,3	2,0	382 015	59,2	38,6	2,1	73 780	71,7	27,2	1,1
Etelä-Savo	655 641	76,6	13,1	10,4	571 609	75,1	13,4	11,5	84 032	86,8	10,9	2,3
Pohjois-Savo	789 809	80,1	16,3	3,7	713 533	80,4	15,8	3,8	76 276	75,6	22,3	2,0
Pohjois-Karjala	451 473	70,8	24,9	4,3	401 798	72,5	22,9	4,5	49 675	53,7	43,7	2,7
Keski-Suomi	974 031	63,1	33,6	3,3	818 551	62,3	34,2	3,5	155 480	68,6	29,6	1,9
Etelä-Pohjanmaa	527 234	68,9	28,9	2,1	503 692	70,5	27,6	1,9	23 542	35,9	57,7	6,4
Pohjanmaa	357 242	67,3	31,4	1,3	281 118	67,4	31,1	1,5	76 124	66,8	32,8	0,4
Keski-Pohjanmaa	129 766	73,0	26,2	0,8	119 512	73,4	26,0	0,6	10 254	66,8	30,2	3,1
Pohjois-Pohjanmaa	1 098 523	73,2	25,3	1,5	944 887	72,9	25,5	1,6	153 636	74,9	24,1	1,0
Kainuu	674 567	79,1	19,3	1,6	611 824	79,8	18,6	1,6	62 743	72,8	26,0	1,1
Lappi	1 613 189	80,9	18,0	1,1	1 086 793	80,5	18,2	1,3	526 396	81,9	17,4	0,7
Ahvenanmaa	469 876	91,5	7,7	0,9	212 931	88,8	9,7	1,5	256 945	93,7	6,0	0,3

8. Yöpymiset majoitusmuodon mukaan vuonna 2000 - Nights spent by mode of lodging in 2000

Laji - Type Maakunta - Region Kunta - Municipality	Yöpymiset yhteensä - Total nights				Kotimaiset - Residents				Ulkomaiset - Non-residents			
	Yhteensä Total	Huone Room %	Matkai- luvaunu Caravan %	Teltta, muu Tent, % ther, %	Yhteensä Total	Huone Room %	Matkai- luvaunu Caravan %	Teltta, muu Tent, % ther, %	Yhteensä Total	Huone Room %	Matkai- luvaunu Caravan %	Teltta, muu Tent, % ther, %
Aamiaismajoitus Bed & Breakfast	68 664	98,6	0,8	0,6	59 711	98,4	0,9	0,7	8 953	99,9	0,1	0,0
Asunto-, huoneistohotelli Residential hotel	319 450	100,0	0,0	0,0	224 929	100,0	0,0	0,0	94 521	100,0	-	-
Gasthaus Guest house	56 331	100,0	-	0,0	41 827	100,0	-	0,0	14 504	100,0	-	-
Kartanohotelli Estate hotel	41 788	99,3	0,7	0,0	35 467	99,1	0,9	0,0	6 321	100,0	0,0	-
Kesähotelli Summer hotel	67 434	100,0	0,0	0,0	41 443	100,0	0,0	0,0	25 991	99,9	0,1	-
Kokous-, liikemieshotellit Conference, business hotel	4 835 328	100,0	-	-	2 871 167	100,0	-	-	1 964 161	100,0	-	-
Koulutuskeskus Educational training center	589 618	94,6	4,2	1,2	548 198	94,2	4,5	1,3	41 420	99,5	0,3	0,1
Kylpylä Spa	2 254 967	100,0	0,0	-	2 028 574	100,0	0,0	-	226 393	100,0	-	-
Leirintä-, matkailuvaunualue Camping, caravan site	2 122 236	35,0	50,6	14,4	1 779 516	34,3	53,1	12,5	342 720	38,6	37,3	24,0
Liikunta-, leirikeskus Fitness training center	248 543	99,0	0,1	0,9	239 673	99,0	0,1	1,0	8 870	99,8	-	0,2
Lomahotelli Resort hotel	1 666 921	96,6	1,7	1,7	1 300 861	96,9	1,6	1,4	366 060	95,4	1,9	2,8
Lomakylä Holiday village	889 789	98,3	1,4	0,3	710 096	98,0	1,7	0,3	179 693	99,5	0,4	0,1
Maatilamatkailu Farm holiday accommodation	9 756	98,6	1,3	0,1	9 462	98,6	1,3	0,1	294	100,0	-	-
Matkailu-, lomamaja Inn, holiday hostes	136 157	95,9	2,5	1,6	128 465	95,7	2,6	1,7	7 692	98,6	1,2	0,2
Matkustajakoti Lodging house	101 297	100,0	-	-	75 771	100,0	-	-	25 526	100,0	-	-
Motelli Motel	97 256	94,6	5,3	0,1	87 034	94,1	5,7	0,1	10 222	99,0	1,0	0,0
Retkeilymaja, -hotelli (Youth) hostel	387 677	98,2	1,8	0,0	242 765	97,1	2,8	0,0	144 912	99,9	0,1	0,0
Taajamahotelli (Other) urban hotel	2 096 119	99,9	0,0	0,0	1 507 504	99,9	0,0	0,0	588 615	100,0	0,0	-
Täysihoidotola, lomakoti Boarding house	45 363	98,0	0,0	2,0	37 692	97,5	0,0	2,4	7 671	100,0	-	-
Kaikki majoitusliikkeet All accommodation establishments	16 042 102	90,6	7,2	2,2	11 976 131	89,3	8,5	2,1	4 065 971	94,4	3,3	2,3
Hotellit Hotels	12 728 623	99,2	0,5	0,3	9 240 895	99,0	0,7	0,3	3 487 728	99,5	0,2	0,3
Matkustajakodit, täysihoidotat Similar establishments	618 848	98,3	0,7	1,1	544 946	98,0	0,7	1,2	73 902	99,8	0,1	0,1
Lomakylät Holiday villages	452 931	97,4	2,1	0,5	344 033	96,8	2,5	0,7	108 898	99,2	0,6	0,2
Leirintäalueet Camping sites	2 122 236	35,0	50,6	14,4	1 779 516	34,3	53,1	12,5	342 720	38,6	37,3	24,0
Retkeilymajat Youth hostels	119 464	99,8	0,2	0,0	66 741	99,6	0,3	0,1	52 723	99,9	0,0	0,0

8.

Jatkoa - *Continued*

Laji - Type Maakunta - Region Kunta - Municipality	Yöpyymiset yhteensä - Total nights				Kotimaiset - Residents				Ulkomaiset - Non-residents			
	Yhteensä Total	Huone Room %	Matkai- luvaunu Caravan %	Teltta, muu Tent, % other, %	Yhteensä Total	Huone Room %	Matkai- luvaunu Caravan %	Teltta, muu Tent, % other, %	Yhteensä Total	Huone Room %	Matkai- luvaunu Caravan %	Teltta, muu Tent, % other, %
Kaikki majoitusliikkeet - All accommodation establishments												
Koko maa - Whole country	16 042 102	90,6	7,2	2,2	11 976 131	89,3	8,5	2,1	4 065 971	94,4	3,3	2,3
Manner-Suomi - Mainland Finland	15 572 226	91,0	7,1	1,9	11 763 200	89,5	8,6	1,9	3 809 026	95,7	2,6	1,7
Uusimaa	3 880 482	96,4	2,6	1,0	2 053 148	94,4	4,4	1,2	1 827 334	98,6	0,6	0,8
Espoo	339 165	96,7	1,9	1,4	224 622	96,7	2,4	0,9	114 543	96,7	1,0	2,3
Hanko	41 117	62,1	17,5	20,4	38 438	60,5	18,2	21,3	2 679	86,2	7,1	6,7
Helsinki	2 589 044	96,8	2,6	0,5	1 084 542	94,1	5,5	0,4	1 504 502	98,8	0,6	0,6
Kirkkonummi	55 050	100,0	-	-	48 217	100,0	-	-	6 833	100,0	-	-
Lohja	54 585	97,6	1,2	1,2	47 365	97,3	1,3	1,4	7 220	99,9	0,1	-
Tammisaari	38 579	56,3	23,5	20,1	33 794	52,3	25,6	22,0	4 785	84,5	8,8	6,8
Vantaa	370 827	100,0	-	-	227 571	100,0	-	-	143 256	100,0	-	-
Itä-Uusimaa	136 547	93,9	4,2	1,8	106 269	93,9	4,6	1,5	30 278	94,1	2,9	3,0
Porvoo	104 684	94,6	3,5	1,9	80 702	94,9	3,6	1,5	23 982	93,4	3,3	3,3
Varsinais-Suomi	1 142 411	92,8	5,4	1,8	874 171	91,7	6,4	1,8	268 240	96,1	2,2	1,7
Naantali	230 503	92,3	5,9	1,9	170 916	91,4	6,9	1,6	59 587	94,7	2,9	2,5
Nauvo	22 176	97,6	2,4	-	18 522	98,5	1,5	-	3 654	93,0	7,0	-
Salo	46 100	94,6	3,4	2,0	27 590	92,3	5,2	2,5	18 510	97,9	0,9	1,3
Turku	650 646	96,4	2,2	1,5	480 446	96,2	2,3	1,6	170 200	97,0	1,8	1,2
Satakunta	301 404	85,7	9,8	4,6	260 559	84,6	10,7	4,7	40 845	92,6	4,0	3,4
Pori	163 106	82,6	10,9	6,5	141 683	81,2	11,8	6,9	21 423	91,8	4,7	3,6
Rauma	74 046	87,0	10,0	3,1	59 380	85,4	11,7	2,9	14 666	93,2	3,1	3,7
Kanta-Häme	385 773	84,4	14,7	0,8	352 824	83,2	15,9	0,8	32 949	97,3	1,9	0,8
Hämeenlinna	176 544	93,2	5,6	1,2	155 281	92,7	6,0	1,3	21 263	96,8	2,3	1,0
Riihimäki	40 271	71,7	26,4	1,9	34 411	67,3	30,6	2,1	5 860	97,3	1,8	1,0
Pirkanmaa	1 196 340	93,2	5,7	1,1	1 012 417	92,5	6,5	1,0	183 923	97,4	1,1	1,4
Nokia	100 739	80,1	19,2	0,7	93 355	78,9	20,4	0,6	7 384	94,5	3,9	1,6
Tampere	662 626	96,7	2,2	1,0	509 311	96,2	2,7	1,1	153 315	98,5	0,5	1,0
Virrat	47 601	96,9	2,2	0,9	45 198	96,9	2,2	0,9	2 403	97,1	1,5	1,3
Päijät-Häme	525 925	85,7	12,9	1,4	427 298	83,5	15,4	1,1	98 627	95,3	1,9	2,9
Heinola	145 825	96,1	3,2	0,7	134 107	96,1	3,4	0,5	11 718	95,5	1,8	2,7
Lahti	209 226	92,3	5,8	1,9	148 874	91,0	7,6	1,4	60 352	95,5	1,4	3,1
Kymenlaakso	276 074	83,2	14,5	2,3	241 182	81,5	16,2	2,4	34 892	95,2	2,7	2,1
Kotka	84 316	91,9	6,3	1,8	69 004	90,8	7,3	1,9	15 312	97,0	2,0	1,0
Kouvola	105 321	78,3	18,9	2,8	92 115	75,7	21,4	2,9	13 206	96,7	1,8	1,6
Etelä-Karjala	455 795	93,1	5,1	1,8	382 015	93,0	5,3	1,7	73 780	93,7	4,1	2,2
Imatra	148 392	94,0	4,5	1,5	127 942	93,9	4,6	1,5	20 450	94,3	4,1	1,6
Joutseno	10 295	100,0	-	-	9 452	100,0	-	-	843	100,0	-	-
Lappeenranta	189 720	94,8	4,0	1,2	152 618	95,1	3,9	1,0	37 102	93,7	4,1	2,2
Parikkala	24 099	96,8	1,2	2,0	23 331	96,9	1,2	1,9	768	94,1	2,7	3,1
Ruokolahti	17 042	77,6	21,5	0,9	14 843	75,7	23,9	0,4	2 199	90,5	5,2	4,3
Etelä-Savo	655 641	86,5	9,8	3,7	571 609	86,3	10,2	3,5	84 032	88,2	6,5	5,3
Heinävesi	43 741	81,9	14,0	4,0	39 996	81,8	14,6	3,6	3 745	83,2	8,1	8,7
Mikkeli	131 173	80,1	15,5	4,4	113 449	78,1	17,5	4,4	17 724	93,2	2,8	4,0
Punkaharju	107 621	82,7	11,9	5,4	85 886	80,1	13,6	6,4	21 735	93,0	5,3	1,7
Puumala	34 646	78,6	16,1	5,4	31 305	79,9	15,6	4,6	3 341	66,3	20,7	12,9
Rantasalmi	18 399	78,1	21,9	-	15 200	73,5	26,5	-	3 199	100,0	-	-
Ristiina	16 829	79,4	4,1	16,5	15 585	78,0	4,2	17,7	1 244	96,5	2,6	1,0
Savonlinna	123 915	91,2	5,3	3,5	102 731	93,1	4,6	2,3	21 184	81,8	9,1	9,1

8.

Jatkoa - Continued

Laji - Type Maakunta - Region Kunta - Municipality	Yöpymiset yhteensä - Total nights				Kotimaiset - Residents				Ulkomaiset - Non-residents			
	Yhteensä Total	Huone Room %	Matkai- luvaunu Caravan %	Teltilta, muu Tent, % other, %	Yhteensä Total	Huone Room %	Matkai- luvaunu Caravan %	Teltilta, muu Tent, % other, %	Yhteensä Total	Huone Room %	Matkai- luvaunu Caravan %	Teltilta, muu Tent, % other, %
Pohjois-Savo	789 809	93,0	5,6	1,3	713 533	93,1	5,8	1,1	76 276	92,2	4,3	3,5
Iisalmi	71 003	88,2	9,2	2,5	65 879	89,3	9,4	1,3	5 124	74,3	7,0	18,7
Kuopio	357 759	91,0	7,1	1,9	310 905	90,8	7,5	1,8	46 854	92,5	4,6	2,9
Niilsia	81 824	97,3	2,7	-	71 471	96,9	3,1	-	10 353	100,0	-	-
Varkaus	102 617	92,4	6,8	0,8	96 032	92,5	6,9	0,7	6 585	90,9	6,0	3,1
Pohjois-Karjala	451 473	88,7	8,1	3,2	401 798	88,9	8,3	2,8	49 675	87,2	6,6	6,3
Eno	8 428	100,0	-	-	8 365	100,0	-	-	63	100,0	-	-
Joensuu	144 046	90,3	5,2	4,5	122 766	89,2	5,9	4,9	21 280	96,4	1,7	1,9
Kitee	33 504	80,3	13,3	6,4	30 495	79,5	13,7	6,8	3 009	88,9	8,6	2,5
Lieksa	76 780	87,9	10,3	1,9	67 987	88,3	10,2	1,4	8 793	84,2	10,5	5,3
Nurmes	58 841	93,2	5,5	1,3	50 779	93,1	5,7	1,2	8 062	93,7	4,2	2,1
Keski-Suomi	974 031	89,2	6,4	4,4	818 551	89,1	7,2	3,7	155 480	90,1	2,1	7,7
Jyväskylä	361 706	95,6	3,4	0,9	281 233	95,6	3,7	0,7	80 473	95,8	2,4	1,8
Jämsä	218 606	85,6	1,9	12,5	173 260	87,6	2,4	10,1	45 346	78,0	0,1	21,8
Etelä-Pohjanmaa	527 234	85,2	10,7	4,0	503 692	84,6	11,2	4,2	23 542	98,1	0,8	1,1
Seinäjoki	118 064	84,3	1,4	14,3	108 422	83,1	1,5	15,4	9 642	97,5	0,5	2,0
Ähtäri	74 518	73,4	22,5	4,1	72 241	72,6	23,2	4,2	2 277	98,7	0,7	0,5
Pohjanmaa	357 242	83,7	13,1	3,2	281 118	81,8	14,9	3,4	76 124	91,0	6,6	2,3
Vaasa	252 378	84,1	11,9	4,0	192 360	82,2	13,3	4,5	60 018	90,3	7,4	2,4
Keski-Pohjanmaa	129 766	83,2	12,5	4,3	119 512	82,2	13,3	4,5	10 254	94,7	3,7	1,6
Kokkola	82 555	95,1	2,3	2,5	73 716	95,1	2,3	2,6	8 839	95,9	2,3	1,7
Pohjois-Pohjanmaa	1 098 523	81,7	15,8	2,6	944 887	81,6	15,9	2,5	153 636	82,3	14,7	3,0
Haukipudas	15 677	100,0	-	-	14 631	100,0	-	-	1 046	100,0	-	-
Kalajoki	142 756	42,2	47,8	10,0	130 532	43,4	46,4	10,3	12 224	30,1	62,5	7,4
Kuusamo	255 247	96,1	2,9	1,0	227 484	96,6	2,8	0,6	27 763	92,5	3,3	4,2
Oulu	379 116	90,3	8,5	1,2	287 423	92,1	7,0	1,0	91 693	84,8	13,1	2,1
Pudasjärvi	75 298	45,1	54,9	-	71 616	42,3	57,7	-	3 682	100,0	-	-
Utajärvi	73 826	98,7	1,3	-	73 489	98,7	1,3	-	337	100,0	-	-
Kainuu	674 567	88,9	10,6	0,5	611 824	88,1	11,4	0,5	62 743	95,8	2,9	1,2
Kajaani	118 837	98,9	0,9	0,2	107 079	98,9	0,9	0,2	11 758	98,9	0,9	0,3
Kuhmo	23 011	85,4	11,1	3,4	17 479	85,2	11,6	3,2	5 532	86,2	9,5	4,3
Puolanka	51 392	74,5	24,9	0,6	48 641	73,7	25,8	0,5	2 751	88,9	8,4	2,7
Sotkamo	363 863	87,6	12,3	0,2	329 624	86,4	13,5	0,1	34 239	99,0	0,6	0,4
Lappi	1 613 189	94,1	4,9	0,9	1 086 793	94,4	4,9	0,7	526 396	93,7	5,0	1,3
Enontekiö	99 285	92,1	6,0	2,0	82 082	93,4	4,9	1,8	17 203	85,8	11,1	3,0
Inari	307 410	95,2	4,1	0,7	185 461	95,6	4,1	0,3	121 949	94,6	4,1	1,3
Kemi	69 923	97,7	2,1	0,2	56 067	98,4	1,5	0,1	13 856	95,2	4,4	0,4
Kemijärvi	22 946	96,0	3,9	0,1	20 564	96,4	3,6	0,1	2 382	92,9	6,5	0,5
Kittilä	224 589	97,6	2,3	0,1	180 867	97,1	2,8	0,1	43 722	99,5	0,3	0,2
Kolari	130 345	89,3	10,6	0,1	105 106	86,8	13,1	0,1	25 239	99,7	0,3	-
Muonio	84 240	97,8	2,1	0,0	46 702	97,2	2,8	0,0	37 538	98,6	1,4	0,0
Pelkosenniemi	52 745	93,8	5,9	0,4	51 651	93,9	5,8	0,3	1 094	87,0	9,1	3,8
Rovaniemen mlk	31 006	88,0	9,4	2,6	19 060	89,6	9,4	1,0	11 946	85,3	9,5	5,2
Rovaniemi	294 283	95,3	3,5	1,2	128 729	96,2	3,0	0,8	165 554	94,6	3,9	1,5
Salla	74 575	98,2	1,7	0,2	63 965	98,0	1,9	0,2	10 610	99,4	0,6	-
Sodankylä	109 413	89,8	8,8	1,4	58 360	94,5	3,5	2,0	51 053	84,5	14,8	0,7
Ylitornio	21 863	99,3	0,7	0,0	19 090	99,2	0,8	0,0	2 773	99,8	0,2	-
Ahvenanmaa	469 876	76,4	10,8	12,8	212 931	77,8	6,8	15,4	256 945	75,3	14,1	10,6
Eckerö	120 130	72,2	18,0	9,7	32 437	78,9	9,2	11,9	87 693	69,8	21,3	8,9
Maarianhamina	188 044	89,1	3,0	7,9	93 567	87,8	2,6	9,6	94 477	90,4	3,4	6,2

8.

Jatkoa - Continued

Laji - Type Maakunta - Region Kunta - Municipality	Yöpymiset yhteensä - Total nights				Kotimaiset - Residents				Ulkomaiset - Non-residents			
	Yhteensä Total	Huone Room %	Matkai- luvaunu Caravan %	Teltilta, muu Tent, % other, %	Yhteensä Total	Huone Room %	Matkai- luvaunu Caravan %	Teltilta, muu Tent, % other, %	Yhteensä Total	Huone Room %	Matkai- luvaunu Caravan %	Teltilta, muu Tent, % other, %

Suuralueet - Major regions

Uusimaa	4 017 029	96,3	2,7	1,0	2 159 417	94,4	4,4	1,2	1 857 612	98,6	0,6	0,8
Etelä-Suomi	4 283 722	90,2	8,1	1,7	3 550 466	89,0	9,3	1,6	733 256	95,9	2,2	1,9
Itä-Suomi	2 571 490	89,5	8,4	2,1	2 298 764	89,4	8,8	1,8	272 726	90,9	5,1	4,0
Väli-Suomi	1 988 273	86,8	9,1	4,1	1 722 873	86,1	10,0	3,9	265 400	91,3	3,4	5,4
Pohjois-Suomi	2 711 712	89,1	9,3	1,6	2 031 680	88,4	10,0	1,5	680 032	91,1	7,2	1,7
Ahvenanmaa	469 876	76,4	10,8	12,8	212 931	77,8	6,8	15,4	256 945	75,3	14,1	10,6

Maakunnat - Regions

Uusimaa	3 880 482	96,4	2,6	1,0	2 053 148	94,4	4,4	1,2	1 827 334	98,6	0,6	0,8
Itä-Uusimaa	136 547	93,9	4,2	1,8	106 269	93,9	4,6	1,5	30 278	94,1	2,9	3,0
Varsinais-Suomi	1 142 411	92,8	5,4	1,8	874 171	91,7	6,4	1,8	268 240	96,1	2,2	1,7
Satakunta	301 404	85,7	9,8	4,6	260 559	84,6	10,7	4,7	40 845	92,6	4,0	3,4
Kanta-Häme	385 773	84,4	14,7	0,8	352 824	83,2	15,9	0,8	32 949	97,3	1,9	0,8
Pirkanmaa	1 196 340	93,2	5,7	1,1	1 012 417	92,5	6,5	1,0	183 923	97,4	1,1	1,4
Päijät-Häme	525 925	85,7	12,9	1,4	427 298	83,5	15,4	1,1	98 627	95,3	1,9	2,9
Kymenlaakso	276 074	83,2	14,5	2,3	241 182	81,5	16,2	2,4	34 892	95,2	2,7	2,1
Etelä-Karjala	455 795	93,1	5,1	1,8	382 015	93,0	5,3	1,7	73 780	93,7	4,1	2,2
Etelä-Savo	655 641	86,5	9,8	3,7	571 609	86,3	10,2	3,5	84 032	88,2	6,5	5,3
Pohjois-Savo	789 809	93,0	5,6	1,3	713 533	93,1	5,8	1,1	76 276	92,2	4,3	3,5
Pohjois-Karjala	451 473	88,7	8,1	3,2	401 798	88,9	8,3	2,8	49 675	87,2	6,6	6,3
Keski-Suomi	974 031	89,2	6,4	4,4	818 551	89,1	7,2	3,7	155 480	90,1	2,1	7,7
Etelä-Pohjanmaa	527 234	85,2	10,7	4,0	503 692	84,6	11,2	4,2	23 542	98,1	0,8	1,1
Pohjanmaa	357 242	83,7	13,1	3,2	281 118	81,8	14,9	3,4	76 124	91,0	6,6	2,3
Keski-Pohjanmaa	129 766	83,2	12,5	4,3	119 512	82,2	13,3	4,5	10 254	94,7	3,7	1,6
Pohjois-Pohjanmaa	1 098 523	81,7	15,8	2,6	944 887	81,6	15,9	2,5	153 636	82,3	14,7	3,0
Kainuu	674 567	88,9	10,6	0,5	611 824	88,1	11,4	0,5	62 743	95,8	2,9	1,2
Lappi	1 613 189	94,1	4,9	0,9	1 086 793	94,4	4,9	0,7	526 396	93,7	5,0	1,3
Ahvenanmaa	469 876	76,4	10,8	12,8	212 931	77,8	6,8	15,4	256 945	75,3	14,1	10,6

9. Majoitusliikkeiden kapasiteetti 1.1.2001 - Capacity of accommodation establishments, 1 January 2001

	Liikkeet <i>Establishments</i>	Huoneet <i>Bedrooms</i>	Vuoteet <i>Bed-places</i>	Lisävuoteet <i>Extra beds</i>	Matkailuvaunujen sähköliit.pisteet <i>Caravan places</i>
Kaikki majoitusliikkeet					
<i>All accommodation establishments</i>	1 485	63 563	150 937	18 077	23 274
Hotellit					
<i>Hotels</i>	769	50 196	105 828	15 808	4 196
Matkustajakodit, täysihoidotat					
<i>Similar establishments</i>	220	5 072	12 665	807	561
Lomakylät					
<i>Holiday villages</i>	118	2 003	8 997	620	626
Leirintäalueet					
<i>Camping sites</i>	322	5 348	20 792	603	17 777
Retkeilymajat					
<i>Youth hostels</i>	56	944	2 655	239	114
Ketju - Chain					
Sokos Hotels	37	5 436	9 761	1 009	152
Radisson SAS hotels	6	1 663	3 077	218	-
Finlandia hotels	31	1 398	2 590	559	108
Scandic hotels	25	4 359	8 629	1 096	147
Best Western Finland	23	1 831	3 666	688	10
Cumulus	23	2 938	5 141	285	-
Rantasipi	9	1 560	3 834	418	-
Ramada	5	1 388	2 488	75	-
Summer hotels and hostels	5	393	810	64	-
Lomarengas	27	501	1 598	154	174
Suomen matkailuliitto	6	160	636	27	221
Suomen retkeilymajajärjestö	104	3 088	7 121	717	326
Valtakunnallinen leirintäalueverkosto	171	3746	14777	393	8814
Lomaliitto	27	1 916	5 758	597	676
4-H	9	118	466	48	36
Tyyppi - Type					
Aamiaismajoitus					
<i>Bed & Breakfast</i>	43	735	2048	151	139
Asunto-, huoneistohotelli					
<i>Residential hotel</i>	32	1107	2318	477	57
Gasthaus					
<i>Guest house</i>	22	368	774	133	9
Kartanohotelli, lomakartano					
<i>Estate hotel</i>	21	401	1 036	65	139
Kesähotelli					
<i>Summer hotel</i>	40	2 144	3 945	188	22
Kokous-, liikemieshotelli					
<i>Conference, business hotel</i>	103	17 852	32 705	3 458	148
Koulutuskeskus					
<i>Educational training center</i>	94	4 225	8 872	610	457
Kylpylä					
<i>Spa</i>	45	4 984	10 987	2 827	364
Leirintä-, matkailuvaunualue					
<i>Camping, caravan site</i>	322	5 348	20 792	603	17 777
Liikunta-, leirikeskus					
<i>Fitness training center</i>	25	858	2 603	250	45
Lomahotelli					
<i>Resort hotel</i>	177	7 257	18 652	3 601	2 068
Lomakylä					
<i>Holiday village</i>	141	3 070	13 889	1 057	976
Lomaosakekylä					
<i>Time-sharing dwellings</i>	1	35	182	-	12
Maatilamatkailu					
<i>Farm holiday accommodation</i>	7	106	274	39	8
Matkailu-, lomamaja					
<i>Inn, holiday home</i>	48	933	2 502	186	273
Matkustajakoti					
<i>Lodging house</i>	26	536	1 112	103	23
Motelli					
<i>Motel</i>	21	620	1 540	325	114

9.

Jatkoa - Continued

	Liikkeet Establishments	Huoneet Bedrooms	Vuoteet Bed-places	Lisävuoteet Extra beds	Matkailuvaunujen sähköliit.pisteet Caravan places
Retkeilymaja, -hotelli (Youth) hostel	104	3 088	7 121	717	326
Taajamahotelli (Other) Urban hotel	194	9 452	18 488	3 215	305
Täysihoitola, lomakoti Boarding house	19	444	1 097	72	12
Avoinnaolokuukaudet - Opening months					
Kaikki majoitusliikkeet - All accommodation establishments					
Avoinnaolokuukaudet yhteensä Opening months, all	1 485	63 563	150 937	18 077	23 274
1 - 3	244	7 144	17 269	879	3 525
4 - 6	202	3 864	13 287	533	5 592
7 - 11	59	1 335	4 208	446	2 755
12	980	51 220	116 173	16 219	11 402
Hotellit - Hotels					
Avoinnaolokuukaudet yhteensä Opening months, all	769	50 196	105 828	15 808	4 196
1 - 3	75	4 008	7 907	611	335
4 - 6	19	746	1 665	261	65
7 - 11	13	599	1 462	165	158
12	662	44 843	94 794	14 771	3 638
Matkustajakodit, täysihoidot - Similar establishments					
Avoinnaolokuukaudet yhteensä Opening months, all	220	5 072	12 665	807	561
1 - 3	32	957	2 061	40	39
4 - 6	30	563	1 501	56	56
7 - 11	10	157	522	74	6
12	148	3 395	8 581	637	460
Lomakylät - Holiday villages					
Avoinnaolokuukaudet yhteensä Opening months, all	118	2 003	8 997	620	626
1 - 3	10	152	575	11	29
4 - 6	33	536	2 242	104	215
7 - 11	15	280	1 220	117	45
12	60	1 035	4 960	388	337
Leirintäalueet - Camping sites					
Avoinnaolokuukaudet yhteensä Opening months, all	322	5 348	20 792	603	17 777
1 - 3	106	1 569	5 715	105	3 078
4 - 6	114	1 917	7 604	106	5 236
7 - 11	20	281	938	90	2 538
12	82	1 581	6 535	302	6 925
Retkeilymajat - Youth hostels					
Avoinnaolokuukaudet yhteensä Opening months, all	56	944	2 655	239	114
1 - 3	21	458	1 011	112	44
4 - 6	6	102	275	6	20
7 - 11	1	18	66	-	8
12	28	366	1 303	121	42

9.

Jatkoa - *Continued*

	Liikkeet <i>Establishments</i>	Huoneet <i>Bedrooms</i>	Vuoteet <i>Bed-places</i>	Lisävuoteet <i>Extra beds</i>	Matkailuvaunujen sähköliit.pisteet <i>Caravan places</i>
Vuodemäärä - Number of bed-places					
Kaikki majoitusliikkeet - All accommodation establishments					
Vuodemäärä, kaikki <i>Number of bed-places, all</i>	1 485	63 563	150 937	18 077	23 274
- 19	83	236	572	79	7 384
20 - 39	272	3 393	8 111	1 253	1 883
40 - 69	466	9 195	24 613	2 943	4 957
70 - 99	209	6 802	17 191	2 252	2 682
100 - 149	171	8 655	20 392	2 305	2 580
150 - 199	112	8 413	18 927	2 448	1 377
200 - 499	149	20 147	43 965	5 087	2 191
500 -	23	6 722	17 166	1 710	220
Hotellit - Hotels					
Vuodemäärä, kaikki <i>Number of bed-places, all</i>	769	50 196	105 828	15 808	4 196
- 19	7	72	121	43	2
20 - 39	105	1 520	3 095	800	255
40 - 69	190	4 710	9 941	2 065	831
70 - 99	107	4 306	8 946	1 797	607
100 - 149	123	7 026	14 742	2 053	1 030
150 - 199	88	7 369	14 949	2 302	635
200 - 499	128	18 736	38 492	5 038	746
500 -	21	6 457	15 542	1 710	90
Matkustajakodit, täysihoidot - Similar establishments					
Vuodemäärä, kaikki <i>Number of bed-places, all</i>	220	5 072	12 665	807	561
- 19	3	37	54	-	-
20 - 39	79	1 058	2 402	311	162
40 - 69	90	1 829	4 781	311	245
70 - 99	24	879	1 983	87	46
100 - 149	14	591	1 648	57	76
150 - 199	6	332	941	15	22
200 - 499	4	346	856	26	10
Lomakylät - Holiday villages					
Vuodemäärä, kaikki <i>Number of bed-places, all</i>	118	2 003	8 997	620	626
- 19	2	8	28	-	10
20 - 39	12	114	355	16	120
40 - 69	66	857	3 506	287	233
70 - 99	23	438	1 869	205	218
100 - 149	5	122	571	70	-
150 - 199	4	127	661	42	-
200 - 499	5	220	1 158	-	45
500 -	1	117	849	-	-
Leirintäalueet - Campsites					
Vuodemäärä, kaikki <i>Number of bed-places, all</i>	322	5 348	20 792	603	17 777
- 19	65	89	287	19	7 348
20 - 39	58	508	1 728	72	1 317
40 - 69	96	1 338	5 093	138	3 593
70 - 99	50	1 006	4 004	151	1 805
100 - 149	27	851	3 230	111	1 474
150 - 199	13	563	2 216	89	720
200 - 499	12	845	3 459	23	1 390
500 -	1	148	775	-	130

9.

Jatkoa - *Continued*

	Liikkeet <i>Establishments</i>	Huoneet <i>Bedrooms</i>	Vuoteet <i>Bed-places</i>	Lisävuoteet <i>Extra beds</i>	Matkailuvaunujen sähköliit.pisteet <i>Caravan places</i>
Retkeilymajat - Youth hostels					
Vuodemäärä, kaikki <i>Number of bed-places, all</i>	56	944	2 655	239	114
- 19	6	30	82	17	24
20 - 39	18	193	531	54	29
40 - 69	24	461	1 292	142	55
70 - 99	5	173	389	12	6
100 - 149	2	65	201	14	-
150 - 199	1	22	160	-	-
Huonemäärä - Number of rooms					
Kaikki majoitusliikkeet - All accommodation establishments					
Huonemäärä, kaikki <i>Number of rooms, all</i>	1 485	63 563	150 937	18 077	23 274
- 9	146	657	2 603	110	8 875
10 - 19	498	6 947	22 651	2 208	5 986
20 - 39	375	10 283	27 084	3 324	3 672
40 - 69	215	11 002	26 257	3 380	2 574
70 - 99	96	7 973	17 949	2 372	1 393
100 - 149	82	9 756	19 283	2 484	382
150 - 199	30	5 102	11 619	1 870	194
200 -	43	11 843	23 491	2 329	198
Hotellit - Hotels					
Huonemäärä, kaikki <i>Number of rooms, all</i>	769	50 196	105 828	15 808	4 196
- 9	8	61	207	36	47
10 - 19	145	2 113	5 394	1 126	819
20 - 39	215	6 094	13 859	2 506	981
40 - 69	164	8 586	18 985	3 120	1 411
70 - 99	87	7 232	15 489	2 353	410
100 - 149	77	9 165	16 784	2 468	136
150 - 199	30	5 102	11 619	1 870	194
200 -	43	11 843	23 491	2 329	198
Matkustajakodit, täysihoidot - Similar establishments					
Huonemäärä, kaikki <i>Number of rooms, all</i>	220	5 072	12 665	807	561
- 9	2	12	52	2	25
10 - 19	122	1 671	4 607	374	311
20 - 39	66	1 751	4 289	350	108
40 - 69	25	1 162	2 784	55	107
70 - 99	3	263	523	10	-
100 - 149	2	213	410	16	10
Lomakylät - Holiday villages					
Huonemäärä, kaikki <i>Number of rooms, all</i>	118	2 003	8 997	620	626
- 9	11	67	319	-	159
10 - 19	78	1 030	4 444	416	288
20 - 39	23	564	2 265	204	134
40 - 69	5	225	1 120	-	45
100 - 149	1	117	849	-	-

9.

Jatkoa - *Continued*

	Liikkeet <i>Establishments</i>	Huoneet <i>Bedrooms</i>	Vuoteet <i>Bed-places</i>	Lisävuoteet <i>Extra beds</i>	Matkailuvaunujen sähköliit.pisteet <i>Caravan places</i>
Leirintäalueet - <i>Camping sites</i>					
Huonemäärä, kaikki <i>Number of rooms, all</i>	322	5 348	20 792	603	17 777
- 9	110	415	1 652	47	8 602
10 - 19	129	1 801	7 158	213	4 535
20 - 39	58	1 539	5 761	174	2 410
40 - 69	17	854	3 044	160	1 011
70 - 99	6	478	1 937	9	983
100 - 149	2	261	1 240	-	236
Retkeilymajat - <i>Youth hostels</i>					
Huonemäärä, kaikki <i>Number of rooms, all</i>	56	944	2 655	239	114
- 9	15	102	373	25	42
10 - 19	24	332	1 048	79	33
20 - 39	13	335	910	90	39
40 - 69	4	175	324	45	-

9.

Jatkoa - *Continued*

Kaikki majoitusliikkeet - <i>All accommodation establishments</i>	Liikkeet <i>Establishments</i>	Huoneet <i>Bedrooms</i>	Vuoteet <i>Bed-places</i>	Lisävuoteet <i>Extra beds</i>	Matkailuv. säh- köliit.pisteet <i>Caravan places</i>
Koko maa - Whole country	1 485	63 563	150 937	18 077	23 274
Manner-Suomi - Mainland Finland	1 411	61 899	145 927	17 486	22 665
Uusimaa	141	12 837	24 579	2 100	2 007
Espoo	16	1 335	2 514	243	39
Hanko	8	167	417	42	75
Helsinki	60	7 583	14 604	1 024	140
Hyvinkää	2	234	461	82	-
Järvenpää	2	142	376	117	150
Karjaa	4	215	385	29	10
Karjalohja	2	108	232	19	16
Kauniainen	2	87	192	10	-
Kirkkonummi	4	422	525	99	20
Lohja	7	275	559	75	188
Mäntsälä	1	24	50	9	-
Nummi-Pusula	4	40	105	12	920
Nurmijärvi	3	158	326	15	-
Pohja	1	60	205	-	5
Siuntio	2	206	416	40	-
Tammisaari	6	144	357	13	82
Tuusula	3	158	241	69	12
Vantaa	11	1 413	2 482	178	80
Vihti	3	66	132	24	270
Itä-Uusimaa	17	650	1 292	165	116
Lapinjärvi	1	10	29	-	-
Loviisa	3	72	155	20	60
Porvoo	9	493	937	145	56
Ruotsinpyhtää	1	8	18	-	-
Sipoo	3	67	153	-	-
Varsinais-Suomi	96	4 498	9 562	1 428	931
Alastaro	1	12	40	-	10
Dragsfjärd	5	106	305	15	-
Houtskari	2	46	145	-	30
Kaarina	4	90	175	27	79
Kemiö	2	51	126	3	24
Kustavi	3	100	371	34	24
Laitila	3	83	188	-	-
Lieto	1	7	14	-	50
Loimaa	3	98	208	20	3
Loimaan kunta	1	5	24	-	10
Merimasku	1	10	44	-	-
Muurila	1	31	55	10	3
Naantali	5	476	1 053	444	58
Nauvo	6	134	330	30	-
Paimio	3	155	403	5	14
Parainen	5	102	294	39	70
Perniö	2	105	282	2	-
Piikkiö	1	78	120	-	-
Pyhäranta	2	28	86	4	40
Raisio	2	36	72	15	-
Rymättylä	2	26	84	6	2
Salo	6	176	326	87	11
Somero	2	26	70	9	30
Särkisalo	1	17	45	-	-
Taivassalo	1	5	18	-	100
Turku	25	2 343	4 358	648	62
Uusikaupunki	4	103	223	8	261
Vehmaa	1	46	94	20	-
Yläne	1	3	9	2	50

9.

Jatkoa - Continued

Kaikki majoitusliikkeet - <i>All accommodation establishments</i>	Liikkeet <i>Establishments</i>	Huoneet <i>Bedrooms</i>	Vuoteet <i>Bed-places</i>	Lisävuoteet <i>Extra beds</i>	Matkailuv. säh- köliit.pisteet <i>Caravan places</i>
Satakunta	51	1 985	4 364	561	805
Eura	4	61	140	30	210
Eurajoki	2	76	142	-	4
Harjavalta	2	77	154	27	10
Huittinen	2	31	71	5	-
Jämijärvi	1	11	36	8	25
Kankaanpää	3	137	296	41	12
Karvia	1	11	25	-	-
Kokemäki	3	74	170	-	-
Kullaa	1	40	80	80	-
Merikarvia	2	63	175	19	126
Pomarkku	2	17	73	-	25
Pori	14	859	1 847	229	193
Rauma	11	472	905	102	52
Siikainen	1	18	90	-	8
Säkylä	2	38	160	20	140
Kanta-Häme	38	1 616	3 626	316	1 133
Forssa	5	224	425	40	-
Hattula	1	59	97	49	5
Hauho	5	181	400	33	8
Humppila	1	20	63	-	-
Hämeenlinna	9	676	1 482	91	75
Janakkala	3	29	120	7	200
Kalvola	1	-	-	-	250
Lammi	3	89	215	-	20
Loppi	3	48	148	21	350
Riihimäki	5	212	447	45	200
Tammela	2	78	229	30	25
Pirkanmaa	90	4 312	9 564	1 540	1 113
Hämeenkyrö	4	66	175	5	18
Ikaalinen	5	473	1 011	422	142
Juupajoki	3	126	287	59	10
Kangasala	2	30	91	11	34
Kuru	3	67	171	2	50
Lempäälä	3	100	195	10	13
Längelmäki	2	42	136	-	7
Mänttä	3	61	94	25	10
Nokia	5	200	448	161	130
Orivesi	3	72	184	46	50
Parkano	2	32	78	7	30
Pirkkala	1	20	46	10	-
Pälkäne	3	53	176	3	230
Ruovesi	3	79	236	2	40
Sahalahti	1	11	17	-	-
Tampere	23	2 207	4 358	410	141
Urjala	1	11	46	-	50
Valkeakoski	4	127	292	60	36
Vammala	4	222	477	203	48
Vesilahti	1	16	96	-	-
Viljakkala	1	10	65	-	8
Virrat	11	237	715	104	66
Ylöjärvi	2	50	170	-	-
Päijät-Häme	38	1 952	4 348	470	1 000
Asikkala	4	186	506	38	6
Hartola	2	53	111	15	45
Heinola	7	433	1 024	186	70
Hollola	3	87	259	10	570
Kärkölä	1	12	54	-	-
Lahti	15	991	1 866	221	161
Nastola	1	116	283	-	-
Padasjoki	4	54	165	-	110
Sysmä	1	20	80	-	38

Kaikki majoitusliikkeet - <i>All accommodation establishments</i>	Liikkeet <i>Establishments</i>	Huoneet <i>Bedrooms</i>	Vuoteet <i>Bed-places</i>	Lisävuoteet <i>Extra beds</i>	Matkailuv. säh- köliit.pisteet <i>Caravan places</i>
Kymenlaakso	38	1 405	3 055	482	501
Anjalankoski	4	81	172	-	86
Elimäki	1	11	22	-	-
Hamina	5	112	232	38	72
Iitti	2	73	161	10	-
Jaala	2	33	171	-	24
Kotka	9	441	938	251	53
Kouvola	5	362	693	51	111
Kuusankoski	1	89	170	-	-
Pyhtää	3	75	156	48	-
Valkeala	1	56	170	49	80
Virolahti	5	72	170	35	75
Etelä-Karjala	48	2 175	5 111	644	606
Imatra	11	634	1 218	197	66
Joutseno	3	145	312	53	20
Lappeenranta	11	731	1 489	173	202
Luumäki	4	165	584	34	168
Parikkala	5	123	356	22	17
Rautjärvi	1	24	42	-	-
Ruokolahti	6	110	264	36	71
Savitaipale	2	37	132	-	15
Suomenniemi	1	5	20	-	16
Taipalsaari	2	158	512	129	20
Uukuniemi	2	43	182	-	11
Etelä-Savo	96	3 558	9 670	1 059	1 373
Enonkoski	1	11	28	6	-
Haukivuori	1	27	56	6	7
Heinävesi	5	180	472	33	94
Joroinen	2	53	126	50	10
Juva	5	90	354	14	70
Kangaslampi	1	20	80	-	-
Kangasniemi	3	41	146	5	38
Kerimäki	6	183	495	92	-
Mikkeli	14	773	1 683	153	232
Mäntyharju	3	68	192	97	97
Pertunmaa	2	62	218	10	19
Pieksämäen mlk	5	119	427	43	77
Pieksämäki	3	164	318	54	3
Punkaharju	12	499	1 976	74	323
Puumala	7	133	542	11	112
Rantasalmi	6	93	294	53	112
Ristiina	4	96	212	38	39
Savonlinna	13	852	1 754	244	107
Sulkava	3	94	297	76	33
Pohjois-Savo	74	2 974	6 840	779	1 108
Iisalmi	8	284	546	50	140
Juankoski	2	24	54	-	24
Kaavi	1	9	38	-	10
Karttula	2	30	73	5	4
Keitele	2	38	92	11	13
Kiuruvesi	3	49	96	43	16
Kuopio	18	1 155	2 394	273	413
Lapinlahti	1	39	80	10	6
Leppävirta	2	55	148	25	12
Nilsjä	6	288	1 061	183	200
Pielavesi	2	48	82	-	-
Rautalampi	4	85	202	2	13
Rautavaara	2	40	142	-	55
Siilinjärvi	2	162	307	44	-
Sonkajärvi	3	24	90	-	34
Suonenjoki	2	130	253	43	10
Tervo	3	30	121	-	42
Tuusniemi	3	76	212	8	16
Varkaus	6	350	689	71	85
Vehmersalmi	1	35	125	-	10
Viermä	1	23	35	11	5

Kaikki majoitusliikkeet - All accommodation establishments	Liikkeet Establishments	Huoneet Bedrooms	Vuoteet Bed-places	Lisävuoteet Extra beds	Matkailuv. säh- köliit.pisteet Caravan places
Pohjois-Karjala	78	2 276	6 049	644	1 118
Eno	5	70	174	25	24
Ilimantsi	8	221	620	20	88
Joensuu	15	698	1 334	183	138
Juuka	4	43	140	-	106
Kesälahti	5	119	438	7	204
Kitee	5	143	407	25	22
Kontiolahti	1	32	61	8	6
Lieksa	17	417	1 177	189	362
Liperi	2	54	166	15	6
Nurmes	8	285	890	30	78
Outokumpu	3	40	89	20	10
Polvijärvi	1	76	334	63	8
Rääkkylä	1	25	74	26	16
Tohmajärvi	2	30	95	12	30
Tuupovaara	1	23	50	21	20
Keski-Suomi	88	3 593	9 508	982	1 289
Hankasalmi	2	68	288	36	92
Joutsa	4	93	323	58	12
Jyväskylä	15	1 435	2 696	298	119
Jyväskylän mlk	3	51	190	20	50
Jämsä	8	408	1 745	34	103
Jämsänkoski	4	122	313	8	72
Kannonkoski	1	30	100	-	10
Karstula	3	56	182	34	130
Keuruu	6	287	799	102	230
Kivijärvi	2	45	270	-	14
Konnevesi	1	26	43	15	-
Korpilahti	3	51	172	15	10
Kuhmoinen	3	38	92	-	22
Kyyjärvi	1	19	74	-	18
Laukaa	3	144	283	98	60
Leivonmäki	1	34	65	-	-
Luhanka	1	19	92	2	4
Multia	1	5	20	-	28
Muurame	2	43	146	-	20
Petäjävesi	2	22	86	10	4
Pihtipudas	5	94	229	29	65
Saarijärvi	4	203	567	137	50
Sumiainen	-	-	-	-	-
Suolahti	3	112	242	10	30
Toivakka	2	28	78	6	28
Viitasaari	4	67	221	39	66
Äänekoski	4	93	192	31	52
Etelä-Pohjanmaa	58	2 080	4 903	425	1 046
Alajärvi	4	51	198	12	10
Alavus	3	43	92	24	32
Evijärvi	2	29	87	-	50
Ilmajoki	4	109	254	-	12
Isojoki	1	10	34	10	40
Jalasjärvi	3	117	224	18	15
Jurva	2	20	52	17	71
Kauhajoki	3	58	155	29	29
Kauhava	2	134	222	5	17
Kuortane	4	191	482	39	29
Kurikka	3	67	166	20	49
Lappajärvi	3	115	251	20	16
Lapua	6	184	526	10	116
Lehtimäki	1	20	74	-	20
Nurmo	1	30	60	30	-
Peräseinäjoki	1	-	-	-	240
Seinäjoki	7	499	955	71	20
Teuva	1	10	60	-	30
Töysä	1	12	74	2	20
Ylihärmä	1	150	300	18	130
Ähtäri	5	231	637	100	100

Kaikki majoitusliikkeet - <i>All accommodation establishments</i>	Liikkeet <i>Establishments</i>	Huoneet <i>Bedrooms</i>	Vuoteet <i>Bed-places</i>	Lisävuoteet <i>Extra beds</i>	Matkailuv. sähköliit.pisteet <i>Caravan places</i>
Pohjanmaa	48	1 876	4 678	526	623
Isokyrö	3	31	98	-	99
Kaskinen	2	31	82	11	22
Kristiinankaupunki	5	85	227	38	44
Kruunupyö	2	38	113	-	29
Laihia	1	14	26	14	-
Luoto	1	14	55	-	50
Maalahti	2	35	137	-	62
Maksamaa	2	17	77	10	25
Mustasaari	2	65	130	22	-
Närpiö	3	116	161	77	5
Pedersöre	2	37	94	26	8
Pietarsaari	4	151	340	17	36
Uusikaarlepyy	3	54	150	2	34
Vaasa	14	1 119	2 846	295	195
Vöyri	2	69	142	14	14
Keski-Pohjanmaa	27	747	1 909	236	721
Halsua	1	13	56	-	408
Himanka	1	40	163	-	100
Kannus	2	74	142	3	3
Kaustinen	6	93	228	72	74
Kokkola	8	330	736	107	36
Kälviä	2	65	171	-	20
Lestijärvi	1	11	55	-	50
Lohtaja	2	27	108	4	4
Pérho	1	18	36	-	-
Toholampi	1	35	70	-	6
Veteli	2	41	144	50	20
Pohjois-Pohjanmaa	111	4 052	10 730	1 404	2 665
Alavieska	1	14	33	-	6
Haapajärvi	3	70	107	29	-
Haapavesi	5	115	245	7	20
Haukipudas	5	105	281	30	5
Ii	2	36	120	-	57
Kalajoki	7	305	1 075	110	440
Kempele	4	121	231	98	18
Kiiminki	1	14	78	-	-
Kuivaniemi	2	32	90	-	16
Kuusamo	27	1 007	3 137	487	381
Liminka	1	32	64	-	-
Muhos	2	53	163	-	40
Nivala	2	82	156	36	34
Oulainen	2	36	66	35	8
Oulu	11	1 108	2 283	227	150
Pudasjärvi	9	184	632	64	942
Pyhäjoki	1	18	73	-	36
Pyhäjärvi	4	119	347	33	90
Pyhäntä	1	8	33	-	25
Raahe	3	145	308	56	20
Reisjärvi	2	20	60	20	10
Ruukki	2	42	84	20	48
Sievi	2	26	82	-	160
Taivalkoski	7	92	360	35	129
Utajärvi	4	200	482	94	30
Ylivieska	1	68	140	23	-
Kainuu	58	2 086	6 695	728	1 642
Hyrnsalmi	4	151	956	8	480
Kajaani	11	647	1 262	193	66
Kuhmo	8	158	393	31	56
Paltamo	2	34	80	27	-
Puolanka	5	123	682	48	300
Ristijärvi	3	36	134	21	30
Sotkamo	11	682	2 342	315	356
Suomussalmi	8	193	624	81	166
Vaala	6	62	222	4	188

9.

Jatkoa - *Continued*

Kaikki majoitusliikkeet - <i>All accommodation establishments</i>	Liikkeet <i>Establishments</i>	Huoneet <i>Bedrooms</i>	Vuoteet <i>Bed-places</i>	Lisävuoteet <i>Extra beds</i>	Matkailuv. säh- köliit.pisteet <i>Caravan places</i>
Lappi	216	7 227	19 444	2 997	2 868
Enontekiö	22	519	1 441	210	320
Inari	31	1 243	3 290	676	312
Kemi	7	383	695	120	33
Kemijärvi	8	215	684	23	207
Keminmaa	4	97	240	45	25
Kittilä	14	610	1 956	291	196
Kolari	19	480	1 368	218	525
Muonio	10	376	1 106	176	68
Pelkosenniemi	7	188	559	122	64
Pello	6	156	384	55	103
Posio	3	52	129	50	20
Ranua	3	57	152	15	37
Rovaniemen mlk	15	351	1 062	125	239
Rovaniemi	13	959	1 930	264	70
Salla	9	250	870	280	114
Savukoski	3	44	142	40	40
Simo	1	17	80	-	12
Sodankylä	17	586	1 778	113	278
Tervola	1	9	50	-	10
Tornio	6	327	629	53	71
Utsjoki	10	160	488	57	73
Ylitornio	7	148	411	64	51
Ahvenanmaa	74	1 664	5 010	591	609
Brändö	3	42	176	10	-
Eckerö	17	332	1 344	63	356
Finström	6	111	363	5	10
Föglö	3	29	110	17	10
Geta	3	53	164	37	40
Hammarland	6	89	267	53	75
Jomala	3	42	132	3	40
Kumlinge	3	39	142	12	12
Kökar	4	53	139	12	-
Lemland	1	10	50	10	-
Lumparland	1	20	60	-	-
Maarianhamina	16	697	1 471	291	20
Saltvik	1	10	40	-	-
Sottunga	2	50	240	-	-
Sund	4	75	255	78	38
Vårdö	1	12	57	-	8
Suuralueet - Major regions					
Uusimaa	158	13 487	25 871	2 265	2 123
Etelä-Suomi	399	17 943	39 630	5 441	6 089
Itä-Suomi	306	10 894	29 254	3 210	5 241
Väli-Suomi	221	8 296	20 998	2 169	3 679
Pohjois-Suomi	327	11 279	30 174	4 401	5 533
Ahvenanmaa	74	1 664	5 010	591	609

Matkailun kansainvälinen kehitys 2000

Vuosituhanen vaihtuminen vauhditti matkailua

Vuosituhanen vaihtuminen ja maailman talouden vahva kasvu vauhdittivat matkailua vuonna 2000. Maailman matkailujärjestön (World Tourism Organization, WTO) ennakkotietojen mukaan kansainvälisten matkailijoiden määrä nousi 698 miljoonaan, mikä on yli 7 prosenttia enemmän kuin vuonna 1999. Kasvu oli lähes kaksinkertainen edelliseen vuoteen verrattuna. Matkailutulot lisääntyivät edellisestä vuodesta 4,5 prosenttia ja nousivat 476 miljardiin Yhdysvaltain dollariin. Dollareina ilmoitetut tulot voivat antaa harhaanjohtavan kuvan matkailutulojen kehityksestä, koska kurssin muutokset dollarin ja kansallisten valuuttojen välillä vaikuttavat tulokseen. Dollari on viime vuosina kallistunut suhteessa euroon ja moniin muihin valuuttoihin. Esimerkiksi Suomen matkailutulot olivat vuonna 1999 yli 500 mmm suuremmat kuin vuonna 1998, dollareiksi muutettuina tulot kuitenkin pienenevät 8 prosenttia. (KV1 ja KV2).

Aasiassa matkailun kasvu voimakkainta

Alueellisesti eriteltynä matkailun kasvu oli voimakkainta Itä-Aasiassa ja Tyynenmeren alueella sekä Lähi-Idässä. Afrikka oli ainoa alue, jossa matkailun kasvu jäi vaatimattomaan 1,5 prosenttiin. Itä-Aasian maihin saapuneiden matkailijoiden määrä nousi 112 miljoonaan vuonna 2000, mikä oli lähes 15 prosenttia enemmän kuin edellisenä vuonna. Alueen maista korkeimpiin kasvulukuihin ylsi Malesia (43 %). Lähi-Idän alueella matkailijoiden määrä kasvoi 10 prosenttia ja lähes yhtä kovaan kasvuun päästiin Etelä-Aasiassa (9 %). Egypti oli suosituin kohde Lähi-Idässä, turistien määrä kasvoi 40 prosenttia. Yhtä korkeisiin kasvulukuihin pääsi Iran Etelä-Aasiassa. Lähi-Idän alueen maihin saapui yhteensä noin 20 miljoonaa ja Etelä-Aasian maihin 6,3 miljoonaa ulkomaista matkailijaa.

Euroopassa ja Amerikassa kasvu yli 6 prosenttia

Euroopassa ja Amerikassa matkailijoiden määrät kasvoivat yli 6 prosenttia. Euroopassa muista erottuivat Italia ja Saksa, kumpaankin maahan saapuvien matkailijoiden määrä ylitti edellisen vuoden tason yli 10 prosentilla. Saksassa Expo 2000 antoi ylimääräistä potkua matkailulle, Italiassa Vatikaanin juhlatuosi houkutteli maahan pyhiinvaeltajia ja entistä enemmän muita matkailijoita. Vahvasta dollarista huolimatta matkailu Yhdysvaltoihin kasvoi 9 prosenttia. Yhtä korkeaan kasvuun päästiin Keski-Amerikassa. Vuonna 2000 Euroopan maihin saapui yhteensä 403 miljoonaa turistia ja Amerikan mantereeseen maihin 130 miljoonaa turistia.

Ranskassa 74 miljoonaa matkailijaa vuonna 2000

Suosituimpien matkailumaiden kärkijoukossa on tapahtunut vain pieniä muutoksia viime vuosien aikana. Ranska on ylivoimaisesti suosituin matkailumaa,

ja vuonna 2000 maassa kävi 74 miljoonaa turistia. Yhdysvaltoihin saapuvien matkailijoiden määrä kohosi 53 miljoonaan ja se nousi toiselle sijalle ohi Espanjan, joka putosi kolmannelle sijalle 49 miljoonalla matkailijalla. Italia on edelleen neljäntenä 41 miljoonalla matkailijalla ja Kiina viidentenä 31 miljoonalla matkailijalla. Vahva punta on todennäköisesti heikentänyt Britannian vetovoimaa viime vuosina, lähes 25 miljoonan turistin voimin se säilytti kuitenkin kuudennen sijansa maahan saapuvien matkailijoiden rankinglistalla. Vuonna 1999 kärjen tuntumassa olivat melko tasavertaisina noin 20 miljoonalla matkailijalla seuraavat maat: Kanada, Meksiko, Saksa, Venäjä, Puola ja Itävalta. Venäjän ja Puolan osalta vuoden 2000 matkailijoiden määrät vielä puuttuvat, joten on vaikea sanoa säilyttävätkö ne edellisen vuoden asemansa. 15 maan kärkijoukkoon olivat ennakkotietojen mukaan sijoittuneet lisäksi Unkari, Hong Kong ja Kreikka, matkailijoiden määrän vaihdeltaessa Kreikan 13 miljoonasta Unkarin 16 miljoonaan.

Yhdysvaltojen matkailutulot 84 miljardia dollaria

Yhdysvallat oli entiseen tapaan suurin matkailutulojen saaja. Vuonna 2000 Yhdysvaltojen matkailutulojen arvioidaan nousseen 84 miljardiin dollariin, edellisestä vuodesta kasvua oli 12 prosenttia. Muutamaa poikkeusta lukuunottamatta, tärkeimpien matkailumaiden vuoden 2000 tuloista ei ole vielä saatavilla tietoa, joten tulojen tarkastelussa on tyydyttävä vuoden 1999 tietoihin. Yhdysvaltojen jälkeen matkailutulojen saajina ovat hyvin tasavertaisina Espanja ja Ranska. Kumpikaan maa ei ole vielä julkaissut ennakkotietoja vuoden 2000 tuloistaan. Vuonna 1999 Espanjan ja Ranskan tulot olivat 32 miljardin dollarin tuntumassa. Espanjaan verrattuna Ranskaan saapuvien matkailijoiden määrä on kuitenkin noin puolitoista kertaa suurempi, joten Ranskan saamat tulot yhtä maassa käyvää matkailijaa kohden jäävätkin paljon pienemmiksi. Vuonna 2000 Ranskan tulot yhtä ulkomailta tullutta matkailijaa kohti olivat noin 432 dollaria, Espanjan tulot nousivat 694 dollariin eli yli puolitoistakertaiseksi Ranskaan verrattuna. Ranskan suhteellisesti pienempiä tuloja on selitetty maan asemana läpikulkumaana Etelä- ja Keski-Euroopan välillä.

Neljännellä sijalla tulojen suuruusluokittelussa on Italia, jonka dollareiksi muutetut tulot (28 mrd USD) pysyivät edellisen vuoden tasolla, vaikka maassa käyneiden turistien määrä kasvoi 13 prosenttia. Viidennellä sijalla olevan Britannia matkailutulot olivat 19 mrd dollaria, tulot vähenivät hieman (-1,9 %) edellisestä vuodesta samoin kuin matkailijoiden määrätkin. Kuudennella sijalla olevan Saksan tulot puuttuvat vuodelta 2000, matkailijoiden yli 10 prosentin kasvun voi kuitenkin olettaa nostavan Saksan edellisen vuoden 17 miljardin tuloja, ainakin kansallisella valuutalla mitattuna. Seitsemännellä sijalla olevan Kiinan tulot kasvoivat yhtä nopealla vauhdilla kuin maahan saapuvien matkailijoiden määrä (15 %) ja tulot nousivat 16 miljardiin dollariin vuonna 2000. Seuraavina järjestyksessä olivat Itävalta ja Kanada, kummatkin noin 11 miljardin dollarin tuloilla. (KV3)

Yhdysvaltojen matkailumenot 67 miljardia dollaria

Matkailumenojen osalta vuoden 2000 tiedot ovat vielä varsin puutteelliset, eikä WTO ole esittänyt niistä arvioita edes globaalilla tasolla. Yleensä matkailumenot ovat olleet tuloja jonkin verran pienemmät. Ennakkotietoja vuoden 2000 matkailumenoista on saatavilla vain muutamista suurista matkailumaista. Tässä vaiheessa on siis tyydyttävä pääasiassa vuoden 1999 tietoihin. Samoin kuin matkailutulojen osalta, suurimpien matkailumenojen maiden kärkijoukko on pysynyt suhteellisen vakaana jo usean vuoden ajan. Yhdysvallat pitää hallussaan ensimmäistä sijaa. Vuodesta 1999 USA:n matkailumenot kasvoivat 13 prosenttia vuonna 2000, eli 59 miljardista 67 miljardiin dollariin. Matkailun suurin lähtömaa Saksa on toisella sijalla, Saksan matkailumenot olivat lähes 50 miljardia dollaria vuonna 1999. Kolmannella ja neljännellä sijalla olivat lähes yhdenvertaisia Britannia (36 mrd USD) ja Japani (33 mrd USD), seu-

raavina Ranska ja Italia samoin hyvin tasavertaisina, 17-19 mrd dollarin menoilla. Näiden jälkeen tuli viiden maan joukko, joiden tulot vaihtelivat 10-11 mrd dollarin välillä: Kanada, Alankomaat, Kiina, Belgia ja Itävalta. (KV4)

WTO ennustaa matkailun kasvun hidastuvan 2001

WTO ennustaa vuodelle 2001 paljon vaatimattomampaa matkailun kasvua verrattuna Millennium 2000 -vuoden lukuihin. Maailmanlaajuisesti on alkanut ilmetä yhä enemmän taloudellista epävarmuutta, minkä ennakoidaan vähentävän matkailua. Odotettavissa ei myöskään ole suuria matkailijoita houkuttelevia tapahtumia, kuten Saksan Expo 2000, Vatikaanin riemuvuosi ja Australian olympialaiset vuonna 2000. Tulosta pidetään hyvänä, jos maailman matkailijoiden määrä vuonna 2001 kasvaisi 4,1 prosenttia, jonka WTO on arvioinut keskimääräiseksi vuotuiseksi kasvuvauhdiksi vuoteen 2020 ulottuvassa pitkän aikavälin ennusteessaan.

KV1. Saapuneet kansainväliset matkailijat maanosittain 1995-2000, 1000 matkailijaa
International tourist arrivals by region 1995-2000, thousands of tourists

Maanosa - Region	1995	1996	1997	1998	1999	2000 ¹⁾	Muutos-% 2000/1999	Osuus % - share %
Kaikki maat - World total	566 384	596 076	613 078	636 700	650 000	698 300	7,4	100,0
Eurooppa - Europe	335 378	350 383	361 644	381 900	379 800	403 300	6,2	57,8
Amerikka - America	110 768	116 542	118 865	122 000	122 300	130 200	6,5	18,6
Itä-Aasia & Oseania - East Asia & Oc.	83 189	89 186	90 201	87 200	97 600	111 700	14,4	16,0
Afrikka - Africa	19 045	21 553	23 155	25 000	26 500	26 900	1,5	3,9
Lähi-Itä - Middle East	13 703	14 080	14 660	15 300	18 100	20 000	10,5	2,9
Etelä-Aasia - South Asia	4 301	4 332	4 553	5 200	5 800	6 300	8,6	0,9

¹⁾ Ennakkotieto - Preliminary

Saapuneet kansainväliset matkailijat maanosittain; 2000 (osuus)

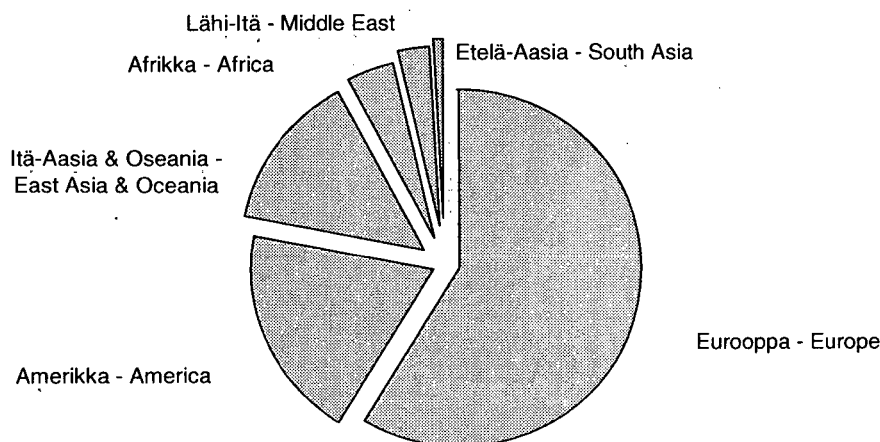

KV2. Kansainväliset matkailutulot maanosittain 1995-1999, milj. USD
International tourism receipts 1995-1999, USD millions

Maanos - Region	1995	1996	1997	1998	1999	2000 ¹⁾	Muutos-% 1999/1998	Osuus % - share %
Kaikki maat - World total	407 317	437 938	439 896	441 255	455 500	475 900	3,2	100,0
Eurooppa - Europe	211 015	221 463	221 927	229 649	234 200		2,0	52,0
Amerikka - America	102 614	112 605	119 298	120 697	122 400		1,4	27,4
Itä-Aasia & Oseania - East Asia & Oc.	74 559	82 383	75 742	67 800	74 300		9,6	15,4
Lähi-Itä - Middle East	7 521	8 245	9 186	8 716	9 700		11,3	2,0
Afrikka - Africa	8 114	9 293	9 467	10 011	10 200		1,9	2,3
Etelä-Aasia - South Asia	3 494	3 948	4 276	4 382	4 600		5,0	1,0

¹⁾ Ennakkotieto - Preliminary

Matkailutulot maanosittain 1999 (osuus)

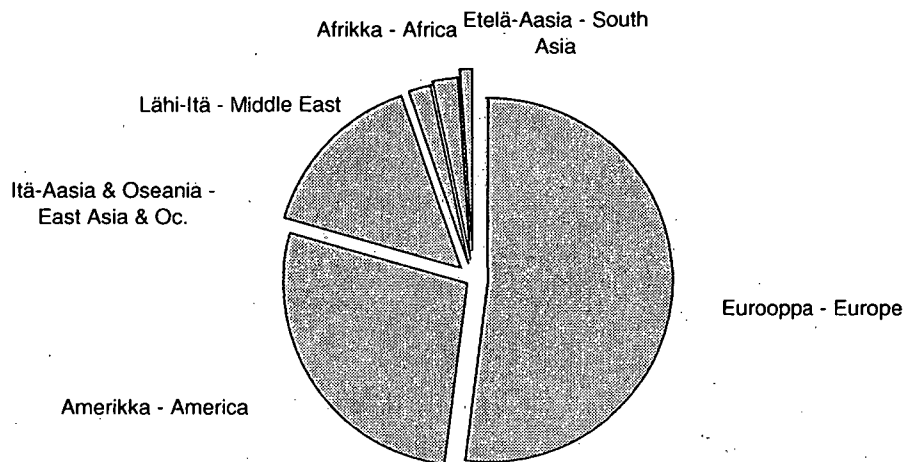

Suosituimmat matkailumaat, tuhansia matkailijoita
World's Top 15 Tourism Destinations in thousands of tourists

Maa - Country	1996	1997	1998	1999	2000 ¹⁾	Muutos-% 2000/1999
1 Ranska - France	62 400	67 300	70 000	73 000	74 500	2,1
2 Yhdysvallat - United States	46 500	47 800	46 400	48 500	52 700	8,7
3 Espanja - Spain	40 500	43 200	47 700	46 800	48 500	3,6
4 Italia - Italy	32 900	34 100	34 800	36 500	41 200	12,9
5 Kiina - China	22 800	23 800	25 100	27 000	31 200	15,6
6 Britannia - United Kingdom	25 200	25 500	25 700	25 400	24 900	-2,0
7 Kanada - Canada	17 200	17 700	18 800	19 500	20 400	4,6
8 Meksiko - Mexico	21 400	19 400	19 800	19 000	20 000	5,3
9 Saksa - Germany	15 200	15 900	16 500	17 100	18 900	10,5
10 Venäjä - Russian Federation	14 600	15 400	15 800	18 500
11 Puola - Poland	19 400	19 500	18 800	18 000
12 Itävalta - Austria	17 100	16 600	17 400	17 500	17 800	1,7
13 Unkari - Hungary	20 700	17 200	15 000	14 000	15 600	11,4
14 Hong Kong - Hong Kong (China)	11 700	10 400	9 600	11 300	13 100	15,9
15 Kreikka - Greece	9 200	10 100	11 000	12 200	12 500	2,5

¹⁾ Ennakkotieto - Preliminary

Lähde - Source: World Tourism Organization

KV3. Maat, joilla on suurimmat matkailutulot, milj. USD
World's Top 15 Tourism Earners, USD millions

Maa - Country	1996	1997	1998	1999	2000 ¹⁾
1 Yhdysvallat - <i>United States</i>	69 900	75 100	71 300	74 900	83 800
2 Espanja - <i>Spain</i>	27 600	27 000	29 700	32 500	..
3 Ranska - <i>France</i>	28 400	28 000	29 900	31 500	..
4 Italia - <i>Italy</i>	30 000	30 000	29 800	28 400	27 700
5 Britannia - <i>United Kingdom</i>	19 300	20 000	21 000	20 200	19 300
6 Saksa - <i>Germany</i>	17 600	19 000	16 400	16 700	..
7 Kiina - <i>China</i>	10 200	12 100	12 600	14 100	16 200
8 Itävalta - <i>Austria</i>	14 000	12 400	11 200	12 500	11 500
9 Kanada - <i>Canada</i>	8 900	8 800	9 400	10 200	10 800
10 Kreikka - <i>Greece</i>	3 700	3 800	4 050	8 800	9 300
11 Meksiko - <i>Mexico</i>	6 900	7 500	7 900	7 200	8 000
12 Hong Kong - <i>Hong Kong (China)</i>	10 800	9 200	7 100	7 200	8 000
13 Thaimaa - <i>Thailand</i>	8 700	8 700	6 400	6 700	7 500
14 Australia - <i>Australia</i>	8 900	9 300	7 300	7 500	..
15 Venäjä - <i>Russian Fed.</i>	6 900	7 300	6 500	7 500	..

¹⁾ Ennakkotieto - *Preliminary*

Lähde - *Source: World Tourism Organization*

KV4. Maat, joilla on suurimmat matkailumenot, milj. USD
World's Top 15 Tourism Spenders, USD millions

Maa - Country	1996	1997	1998	1999	2000 ¹⁾
1 Yhdysvallat - <i>United States</i>	48 700	52 100	56 100	59 400	67 000
2 Saksa - <i>Germany</i>	51 100	46 300	46 900	48 500	..
3 Britannia - <i>United Kingdom</i>	25 300	27 700	32 300	35 600	..
4 Japani - <i>Japan</i>	36 700	33 000	28 800	32 800	..
5 Ranska - <i>France</i>	17 800	16 600	17 800	18 600	..
6 Italia - <i>Italy</i>	15 800	16 600	17 600	16 900	15 500
7 Kanada - <i>Canada</i>	11 300	11 500	10 800	11 300	12 400
8 Alankomaat - <i>Netherlands</i>	11 700	10 300	11 200	11 400	11 800
9 Kiina - <i>China</i>	..	8 100	9 200	10 900	..
10 Belgia - <i>Belgium</i>	9 400	8 300	8 800	10 100	..
11 Itävalta - <i>Austria</i>	11 000	10 100	9 500	9 800	9 100
12 Ruotsi - <i>Sweden</i>	6 600	6 900	7 700	7 600	..
13 Venäjä - <i>Russian Federation</i>	9 500	9 400	8 300	7 400	..
14 Sveitsi - <i>Switzerland</i>	7 700	7 000	7 100	6 800	6 300
15 Australia - <i>Australia</i>	5 800	..

¹⁾ Ennakkotieto - *Preliminary*

Lähde - *Source: World Tourism Organization*

Kirjallisuutta - Bibliography

Applying the Eurostat Methodological Guidelines in Basic Tourism and Travel Statistics. A practical manual (revised version), Eurostat, Luxembourg 1996.

Balance of Payments Manual; fifth edition. International Monetary Fund, Washington 1993.

Community Methodology on Tourism Statistics, Eurostat, Luxembourg 1998

Reference Manual on Design and Implementation of Surveys of Inbound Tourism Area. Preliminary version, Eurostat, Luxembourg 1998.

Compendium of Tourism Statistics 1992-2001; World Tourism Organization Madrid

Measuring the Role of Tourism in OECD Economies. The OECD Manual on Tourism Satellite Account and Employment. OECD Paris 2000

Tourism Satellite Account: Recommended Methodological Framework. Eurostat, World Tourism Organization, OECD, UN, Luxembourg, Madrid, Paris, New York 2001

International Tourism reports No. 2, 1997; Travel & Tourism Intelligence, London

Methodological Manual on Service Statistics, Chapter Horeca and Travel Agencies (draft), Eurostat, Luxembourg 1998.

Recommendations on Tourism Statistics. United Nations - World Tourism Organization, New York 1994.

Tourism. Annual statistics. Eurostat, Luxembourg

Tourism Highlights 1997-2001, WTO, Madrid

Tourism in Europe. Key Figures 1997-1998. Eurostat, Luxembourg 1999.

Travel & Tourism, A New Economic Perspective. World Travel & Tourism Council, Brussels 1993.

Travel and Tourism Barometer (bi-annual). World Tourism Organization, Madrid.

Yearbook of Tourism Statistics (annual). World Tourism Organization, Madrid.

Rajahaastattelututkimus 2000/ Border Interview Survey. Rajahaastattelututkimus Suomeen saapuvista matkustajista 2000; MEK/ Finnish Tourist Board, Helsinki 2001

Suomalaisten matkailu / Finnish Travel (vuosijulkaisu/ annual). Tilastokeskus, Helsinki.

Kesämökkit / Free-time Residences (vuosijulkaisu/ annual); Tilastokeskus, Helsinki.

Kotimaan vesiliikenne / Domestic waterborne traffic (vuosijulkaisu/annual); Merenkululaitos/Finnish Maritime Administration, Helsinki.

Asetus majoitus- ja ravitsemisliikkeistä (727/1991)

Laki ulkoilulain muuttamisesta (1343/94).

Liikennetilastollinen vuosikirja / Transport and Communications Statistical Yearbook for Finland (vuosijulkaisu/annual); Tilastokeskus, Helsinki.

Matkatoimistojen tilinpäätöstilasto, 1996-1998 (vuosijulkaisu); Tilastokeskus, Helsinki.

Liikenteen tilinpäätöstietoja 1999, Tilastokeskus, Helsinki.

Meriliikenne Suomen ja ulkomaiden välillä / Shipping between Finland and Foreign Countries (vuosijulkaisu/ annual); Merenkululaitos/Finnish Maritime Administration, Helsinki.

Neuvoston direktiivi 95/57/EY matkailualaa koskevien tilastotietojen keräämisestä / Council Directive on the Collection of Statistical Information in the Field of Tourism. Annettu 23 päivänä marraskuuta 1995. Bryssel.

Rautatietilasto / Railway statistics (vuosijulkaisu/ annual); Valtionrautatiet, Helsinki.

Siviili-ilmailun tilastoja / Statistics of Finnish Civil Aviation (vuosijulkaisu/annual); Ilmailulaitos/Civil Aviation Administration, Vantaa.

Suomen yritykset / Corporate enterprises and personal businesses in Finland (vuosijulkaisu/annual); Tilastokeskus, Helsinki.

Tietilasto / Finnish Road Statistics (vuosijulkaisu/ annual); Tielaitos/Finnish National Road Administration, Helsinki.

Tilinpäätöstilasto / Financial statements statistics (vuosijulkaisu/annual); Tilastokeskus, Helsinki.

Internet-osoitteita:

www.stat.fi/tk/tp/t_opas Tilastokeskuksen tilasto-opas sisältää selostukset ja yhteystiedot maassamme julkaistavista tilastoista; ks. aihealue Liikenne ja Matkailu.

www.mek.fi Matkailun edistämiskeskus on vienyt Internetiin useita matkailun perustilastoja.

www.world-tourism.org Maailman matkailujärjestö on vienyt Internetiin useita maailman matkailun perustilastoja.

Matkailutilasto 2001 sisältää runsaasti erilaisia aikasarjoja kotimaisen ja kansainvälisen matkailun kehityksestä vuosilta 1994-2000, majoitustilaston lopulliset tiedot vuodelta 2000 kunnittain ja maakunnittain sekä majoitusliikkeiden kapasiteetin vuoden 2001 alussa. Majoitustilaston tiedot on esitetty kuntatasolla, jos kunnassa on vähintään neljä hotellia tai muuta majoitusliikettä.

Aikasarjat kuvaavat sekä matkailun kysyntää että tarjontaa:

- majoitusliikkeiden kapasiteetti ja kesämökkien määrä
- majoitusliikkeisiin saapuneet vieraat ja yöpymiset asuinmaan mukaan
- kapasiteetin käyttöasteet, huonehinnat, yöpymishinnat ja matkailun hintaindeksejä
- suomalaisten tekemät koti- ja ulkomaanmatkat
- matkailuun liittyvien toimialojen henkilöstö, liikevaihto ja tilinpäätöksen tunnuslukuja
- matkustustase ja henkilöliikennetase
- kansainvälinen matkailutilastokatsaus

Tourism statistics 2001 includes time series on the development of tourism for 1994-2000, final results of accommodation statistics for 2000 and the capacity of accommodation establishments at the beginning of 2001. Accommodation statistics are presented also at the regional (NUTSII and NUTSIII) and municipal levels, provided the municipality has at least four hotels or other accommodation establishments.

The time series describe both tourism supply and demand:

- accommodation establishment capacity and the number of free-time residences
- guest flows in accommodation establishments by country of residence
- capacity utilisation, room prices, prices by night spent and tourism price indices
- domestic and outbound trips
- tourism-related industries: personnel, turnover and key ratios
- travel balance and passenger transport balance
- summary on international tourism

Tilastokeskus, markkinointipalvelut
PL 4C
00022 TILASTOKESKUS
puh. (09) 1734 2011
faksi (09) 1734 2500
myynti.tilastokeskus@tilastokeskus.fi
www.tilastokeskus.fi

Statistikcentralen, marknadsföringstjänster
PB 4C
00022 STATISTIKCENTRALEN
tfn (09) 1734 2011
fax (09) 1734 2500
myynti.tilastokeskus@stat.fi
www.stat.fi

Statistics Finland, Marketing Services
P.O.Box 4C
FIN-00022 STATISTICS FINLAND
Tel. +358 9 1734 2011
Fax +358 9 1734 2500
myynti.tilastokeskus@stat.fi
www.stat.fi

ISSN 1236-3014
= Liikenne ja matkailu
ISSN 1238-7150
ISBN 951-727-918-3
Tuotenumro 9478
BDD



9 789517 279185