

Rakennukset, asunnot ja asuinolot 2000

*Byggnader, bostäder och boendeförhållanden
Buildings, Dwellings and Housing Conditions*





Rakennukset, asunnot ja asuinolot 2000

*Byggnader, bostäder och boendeförhållanden
Buildings, Dwellings and Housing Conditions*

Tiedustelut – Förfrågningar – Inquiries:

*Elina Aspblad-Huohvanainen
Marja Hermiö
Kai Skoglund
(09) 17 341*

SVT

*Suomen virallinen tilasto
Finlands officiella statistik
Official Statistics of Finland*

Kansikuva – Pämbild – Cover photograph: Eeva Mehto

© 2001 Tilastokeskus

*Tietoja lainattaessa lähteenä on mainittava Tilastokeskus.
Uppgifterna får lånas med uppgivande av Statistikcentralen som källa.
Quoting is encouraged provided Statistics Finland is acknowledged as the source.*

*ISSN 0784-8307
= Asuminen
ISSN 1455-3724
ISBN 951-727-983-3*

Yliopistopaino, Helsinki 2001

Alkusanat

Tämä julkaisu sisältää tietoja rakennuksista, asunnoista ja asuntokuntien asuinoloista. Julkaisun tiedot perustuvat pääosin väestörekisterikeskuksen väestötietojärjestelmään ja kuvaavat ajankohtaa 31.12.2000.

Ensimmäisen kerran tiedot kerättiin rekistereistä vuoden 1985 väestölaskennassa ja sen jälkeen tietoja on tuotettu vuosittain.

Tämän julkaisun ovat toimittaneet Elina Aspblad-Huohvanainen, Marja Hermiö ja Kai Skoglund.

Helsingissä joulukuussa 2001

Förord

Denna publikation innehåller uppgifter om byggnader, bostäder och bostadshushållens boendeförhållanden. Uppgifterna grundar sig främst på befolkningsregistercentralens befolkningsdatasystem och gäller tidpunkten 31.12.2000.

Uppgifterna samlades in för första gången ur register i samband med 1985 års folkräkning och därefter har statistiken producerats årligen.

Denna publikation har redigerats av Elina Aspblad-Huohvanainen, Marja Hermiö och Kai Skoglund.

Helsingfors i december 2001

Foreword

This publication contains data on buildings, dwellings and housing conditions of household-dwelling units. The data are primarily based on the population register system of the Population Register Centre and describe the situation on 31 December 2000.

The data were first collected from registers for the 1985 Population and Housing Census and they have been produced yearly since then.

This publication was edited by Elina Aspblad-Huohvanainen, Marja Hermiö and Kai Skoglund.

Helsinki, December 2001

Riitta Harala
Tilastajohtaja
Statistikdirektör
Director, Population Statistics

Sisältö

Alkusanat.....	3
Yleiskatsaus.....	7
Tilastointiperusteet ja vertailtavuus.....	11
Vuoden 2000 väestölaskenta.....	12

AIKASARJATAULUKOT

A. Rakennukset rakennusaineen mukaan 1960 - 2000.....	32
B. Rakennukset lämmitysaineen mukaan 1970 - 2000.....	32
C. Rakennukset käyttötarkoituksen mukaan 1980 - 2000.....	33
D. Rakennukset omistajalajin mukaan 1980 - 2000.....	34
E. Asunnot varusteiden mukaan 1960 - 2000.....	34
F. Asunnot pinta-alan ja huoneluvun mukaan 1960 - 2000.....	35
G. Asunnot talotyypin mukaan 1970 - 2000.....	35
H. Asumistiheys talotyypin mukaan 1970 - 2000.....	36
I. Asunnot hallintaperusteiden ja käytössäolo- tilanteen mukaan 1960 - 2000.....	37
J. Asuntokunnat koon mukaan ja asuntokuntien keskikoko 1960 - 2000.....	37

TAULUKOT

Rakennukset

1. Rakennukset talotyypin, käyttötarkoituksen, kerrosalan ja rakennusvuoden mukaan 31.12.2000; koko maa ja maakunnat.....	40
2. Rakennukset käyttötarkoituksen ja varusteiden mukaan 31.12.2000; koko maa ja maakunnat....	61
3. Rakennukset käyttötarkoituksen mukaan kunnittain 31.12.2000; koko maa, maakunnat ja kunnat.....	82

Asunnot

4. Asunnot talotyypin, huoneistotyypin, keski- pinta-alan ja käytössäolotilanteen mukaan 31.12.2000; koko maa.....	93
--	----

5. Asunnot ja niissä asuvat henkilöt hallinta- perusteiden ja varusteiden mukaan 31.12.2000; koko maa.....	96
6. Asunnot hallintaperusteiden, huoneluvun ja rakennusvuoden mukaan 31.12.2000; koko maa ja pääkaupunkiseutu.....	99
7. Asunnot hallintaperusteiden, huoneluvun, keittiötyypin ja talotyypin mukaan 31.12.2000; koko maa.....	102
8. Asunnot keskipinta-alan, käytössäolotilanteen ja talotyypin mukaan 31.12.2000; koko maa, läänit, maakunnat, seutukunnat ja kunnat.....	107

Asuntokunnat

9. Asuntokunnat vanhimman henkilön iän ja asun- non hallintaperusteiden mukaan 31.12.2000; koko maa ja läänit.....	121
10. Perheet tyypin ja nuorimman lapsen iän, asumis- väljyyden sekä asunnon hallintaperusteiden mu- kaan 31.12.2000; koko maa.....	125
11. Asuntoväestö asumistason ja iän mukaan 31.12.2000; koko maa ja läänit.....	131
12. Asuntokunnat henkilöluvun sekä asunnon huone- luvun ja keittiötyypin mukaan 31.12.2000; koko maa, pääkaupunkiseutu ja muut kunnat...	137
13. Asuntokunnat henkilöluvun ja asunnon pinta- alan mukaan 31.12.2000; koko maa, pääkau- punkiseutu ja muut kunnat sekä läänit.....	140
14. Vanhusasuntokunnat talotyypin ja asumistason mukaan 31.12.2000; koko maa.....	145
15. Asuntokunnat asumisväljyyden, varustetason ja hallintaperusteiden mukaan 31.12.2000: koko maa, läänit, maakunnat, seutukunnat ja kunnat..	150

LIITTEET

1. Käsitteet ja määritelmät.....	166
2. Elinvaiheluokitus.....	173
3. Rakennusluokitus 1994.....	174
4. Kunnittaiset ja osa-alueittaiset taulukot.....	176

Innehåll

Förord	3
Allmän översikt	14
Statistikföringsgrunder och jämförbarhet	18
Folkräkningen 2000	20

TIDSSERIETABELLER

A. Byggnader efter byggnadsmaterial åren 1960 - 2000	32
B. Byggnader efter bränsle för uppvärmning 1970 - 2000	32
C. Byggnader efter användningssyfte 1980 - 2000 ..	33
D. Byggnader efter ägarkategori 1980 - 2000	34
E. Bostäder efter utrustning 1960 - 2000	34
F. Bostäder efter golvyta och rumsantal 1960 - 2000	35
G. Bostäder efter hustyp 1970 - 2000	35
H. Boendetäthet efter hustyp 1970 - 2000	36
I. Bostäder efter upplåtelseform och användning 1960 - 2000	37
J. Bostadshushåll efter personantal och bostads- hushållens medelstorlek 1960 - 2000	37

TABELLER

Byggnader

1. Byggnader efter hustyp, användningssyfte, våningsyta och byggnadsår 31.12.2000; hela landet och landskap	40
2. Byggnader efter användningssyfte och utrustning 31.12.2000; hela landet och landskap .	61
3. Byggnader efter användningssyfte kommunvis 31.12.2000; hela landet, landskap och kommuner	82

Bostäder

4. Bostäder efter hustyp, rumsantal, genom- snittliga golvyta och användning 31.12.2000; hela landet	93
5. Bostäder och personer i dessa efter upplåtelse- form och utrustning; 31.12.2000; hela landet	96

6. Bostäder efter upplåtelseform, rumsantal och byggnadsår 31.12.2000; hela landet och huvud- stadsregionen	99
7. Bostäder efter upplåtelseform, rumsantal, köks- typ och hustyp 31.12.2000; hela landet	102
8. Bostäder efter genomsnittliga golvyta, använd- ning och hustyp 31.12.2000; hela landet, län landskap, regioner och kommuner	107

Bostadshushåll

9. Bostadshushåll efter den äldsta personens ålder och bostadens upplåtelseform 31.12.200; hela landet och län	121
10. Familjer efter typ och det yngsta barnets ålder, boenderymlighet samt efter bostadens upp- låtelseform 31.12.2000; hela landet	125
11. Bostadsbefolkning efter boendenivå och ålder 31.12.2000; hela landet och län	131
12. Bostadshushåll efter personantal samt bostadens rumsantal och kökstyp 31.12.2000; hela landet, huvudstadsregionen och övriga kommuner	137
13. Bostadshushåll efter personantal samt bostadens golvyta 31.12.2000; hela landet, huvudstadsregionen och övriga kommuner samt län	140
14. Åldringsbostadshushåll efter hustyp och boendenivå 31.12.2000; hela landet	145
15. Bostadshushåll efter boenderymlighet, utrust- ningsnivå och upplåtelseform 31.12.2000; hela landet, län, landskap, regioner och kommuner	150

BILAGOR

1. Begrepp och definitioner	177
2. Livsfasindelning	184
3. Klassificering av byggnadernas användnings- syfte 1994	185
4. Kommunvisa och delområdesvisa tabeller	187

Contents

Foreword	3
Overview	22
Statistical categories and comparability	26
2000 Population and Housing Census	28

TIME SERIES TABLES

A. Buildings by construction material in 1960 - 2000	32
B. Buildings by heating fuel in 1970 - 2000	32
C. Buildings by intended use in 1980 - 2000	33
D. Buildings by type of owner 1980 - 2000	34
E. Dwellings by amenities in 1960 - 2000	34
F. Dwellings by room area and number of rooms 1960 - 2000	35
G. Dwellings by type of building 1970 - 2000	35
H. Occupancy rate of dwellings by type of house 1970 - 2000	36
I. Dwellings by tenure status 1960 - 2000	37
J. Household-dwelling units by number of persons and the average size of household-dwelling units 1960 - 2000	37

TABLES

Buildings

1. Buildings by type of building, intended use, floor area and year of construction 31.12.2000; whole country and regions	40
2. Buildings by intended use and amenities 31.12.2000; whole country and regions	61
3. Buildings by intended use and municipality 31.12.2000 whole country, regions and municipalities	82

Dwellings

4. Dwellings by type of building, number of rooms, average floor area and occupancy status 31.12.2000; whole country	93
5. Dwellings and persons by tenure status and equipment 31.12.2000; whole country	96

6. Dwellings by tenure status, number of rooms and year of construction 31.12.2000; whole country and Helsinki metropolitan area	99
7. Dwellings by tenure status, number of rooms, type of kitchen and type of building 31.12.2000; whole country	102
8. Dwellings by average floor area, occupancy status and type of building 31.12.2000 whole country, provinces, regions, sub-regional units and municipalities	107

Household-dwelling units

9. Household-dwelling units by age of the odlest person and teure status of dwelling 31.12.2000; whole country and provinces	121
10. Families by type, age of the youngest child, occupancy rate and by tenure status of the dwelling 31.12.2000; whole country	125
11. Dwelling population by age and level of housing 31.12.2000; whole country and provinces	131
12. Household-dwelling units by number of persons and type of dwelling 31.12.2000; whole country, Helsinki metropolitan area and other municipalities	137
13. Household-dwelling units by number of persons and floor area of dwelling 31.12.2000; whole country, Helsinki metropolitan area and other municipalities and provinces	140
14. Elderly household-dwelling units by type of building and level of housing 31.12.2000; whole country	145
15. Household-dwelling units by housing density, standard of equipment and tenure status 31.12.2000; whole country, provinces, regions, sub-regional units and municipalities	150

APPENDICES

1. Concepts	188
2. Classification of stage in life	195
3. Classification of buildings 1994	196
4. Census tables by municipalities and sub-regions	198

Yleiskatsaus

Rakennuskanta

Suomessa oli vuoden 2000 lopussa 1 299 000 rakennusta. Edellisvuodesta rakennuskanta kasvoi 9 000 rakennuksella. Vuodesta 1990 rakennusten määrä on kasvanut 137 000 rakennuksella eli noin 12 prosenttia. Rakennuskannan kerrosala oli yhteensä lähes 365 miljoonaa neliometriä. Jokaista suomalaista kohti oli siten rakennettua kerrosalaa noin 72 neliometriä. Rakennuksen keskimääräinen pinta-ala oli noin 280 neliometriä. Asuinrakennusten osuus koko kerrosalasta oli 64 prosenttia. Rakennuskannasta suurin osa oli rakennettu 1970- ja 1980-luvuilla. Yhteensä näiden vuosikymmenten rakennuskanta muodosti lähes puolet koko rakennuskannan kerrosalasta. Vanhoja ennen vuotta 1920 valmistuneita rakennuksia oli noin 86 000 eli alle 7 prosenttia rakennuskannasta. Rakennuskannasta kaksi kolmasosaa oli erillisiä pientaloja. Kerros- ja rivitalot muodostivat sen sijaan alle kymmenesosan koko rakennuskannan määrästä. Kerrosalana mitattuna kerrostalot muodostivat yli kolmasosan kaikkien asuinrakennusten kerrosalasta.

Kaksi kolmasosaa rakennuksista oli yksikerroksisia

Rakennuskannasta peräti 64 prosenttia oli yksikerroksisia rakennuksia. Yksi- ja kaksikerroksiset rakennukset muodostivat yhteensä yli 90 prosenttia koko rakennuskannasta. Suomalaisista asui alle kolmekerroksisissa rakennuksissa 3,4 miljoonaa eli lähes 70 prosenttia. Yli kolmekerroksisia rakennuksia oli 22 000. Näissä asui hieman yli miljoona suomalaista (1 007 000). Rakennus, jossa oli kymmenen tai enemmän kerroksia, oli jo melko harvinaisen. Koko maassa tällaisia maamerkkejä oli alle 300.

Asuntoja on yli 2,5 miljoonaa

Vuoden 2000 lopussa Suomessa oli 2 512 000 asuntoa. Edellisestä vuodesta asuntokanta kasvoi 34 000 asunnolla. Vuodesta 1990 asuntokanta on kasvanut 303 000 asunnolla eli noin 30 000 asunnolla vuosittain. Asuntokannan kasvu on hidastunut edellisestä vuosikymmenestä. Vielä 1980-luvulla asuntokanta kasvoi keskimäärin 37 000 asunnolla vuosittain. Asuntorakentaminen on keskittynyt kaupunkimaisiin kuntiin. Vuosina 1995-2000 valmistuneista asunnoista 75 prosenttia sijaitsee kaupunkimaisissa kunnissa. Eniten uusia asuntoja on valmistunut suuriin kaupunkeihin, mutta myös Salon kaltaisissa pienemmissä kaupungeissa on asuntotuotanto ollut mittavaa.

Vailla vakinaisia asukkaita oli 217 000 asuntoa. Vailla vakinaisia asukkaita olevien asuntojen määrä on kasvanut

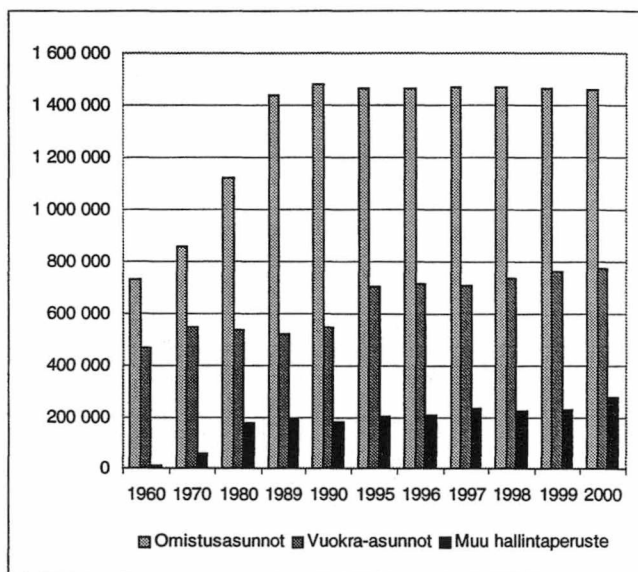

Kuvio 1. Asunnot rakentamivuoden ja hallintaperusteen mukaan 31.12.2000

vuodesta 1990 noin 38 000 asunnolla. Tyhjen ja tilapäisesti asuttujen asuntojen määrä kasvoi edellisestä vuodesta noin viidellä tuhannella asunnolla.

Uudet asunnot yleensä kerrostaloissa

Yli puolet suomalaisista asui erillisissä pientaloissa, vaikka asunnoista vain 40 prosenttia (1 013 000) oli erillisissä pientaloissa. Rivitaloasuntoja oli 338 000 eli 13 prosenttia asuntokannasta. Kaikista asunnoista oli kerrostaloissa lähes puolet (44%) eli 1 093 000 asuntoa, vaikka väestöstä vain kolmasosa asui kerrostaloissa. Erillisten pientalojen ja kerrostalojen suhteelliset osuudet asuntokannasta ovat olleet vuodesta 1980 lähtien saman suuruiset. Yhdeksänkymmentäluvulla kerrostaloasuntojen osuus kuitenkin kasvoi. Vuosina 1999 ja 2000 noin puolet valmistuneista asunnoista oli kerrostaloasuntoja. Vielä vuonna 1990 oli erillisissä pientaloasuntoja ja kerrostaloasuntoja lähes yhtä paljon. Silloin kerrostaloissa oli asuntoja 939 000 ja erillisissä pientaloissa vain 4 000 asuntoa vähemmän. Vuoden 2000 lopussa oli kerrostaloasuntoja 80 000 enemmän kuin asuntoja erillisissä pientaloissa. Rivitalojen määrä on kasvanut yli kymmenkertaiseksi vuodesta 1970. 1970 rivitaloasuntoja oli vain 30 000. Vuoden 2000 lopussa jo 338 000.

Asuntojen keskipinta-ala 76 neliometriä

Vuonna 2000 asunnon keskimääräinen huoneistoala oli 76 neliometriä. Asuntokannan keskipinta-ala on kasvanut vuodesta 1970 noin 16 neliometrillä. Yksioiden keskipinta-ala oli 34 m², kaksioiden 55 m², kolmen huoneen ja keittiön asunnossa puolestaan 79 m². Omistusasunnon

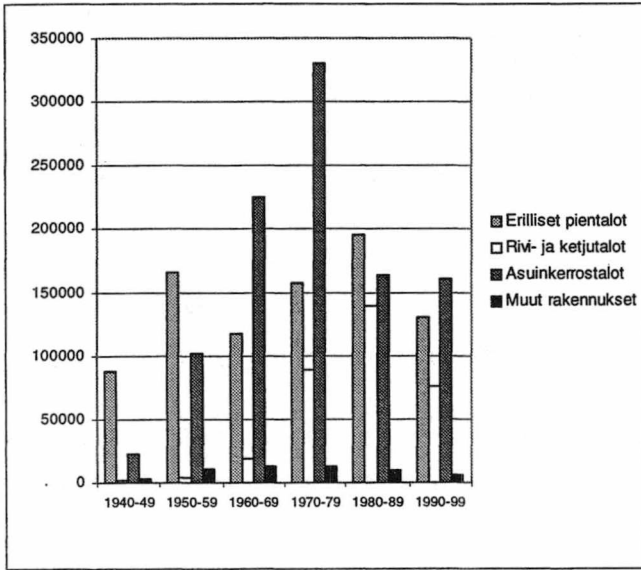

Kuvio 2. Asuntokanta talotyyppin ja rakennusvuoden mukaan 31.12.2000

keskipinta-ala oli 90 neliometriä ja vuokra-asunnon 54 m². Asuntojen keskikoon kasvusta huolimatta alle 30 neliön kokoisia asuntoja oli noin 120 000. Toisaalta vain 24 prosenttia asunnoista oli pinta-alaltaan sata neliometriä tai enemmän. Yhden huoneen ja keittiön tai keittokomeron huoneistoja oli 390 000 eli 16 prosenttia asuntokannasta. Yleisin huoneistotyyppi oli kaksi huonetta ja keittiö. Tällaisia huoneistoja oli 552 000. Kaikkiaan kaksioita (mukaan lukien kahden huoneen ja keittokomeron huoneistot) oli noin 31 prosenttia koko asuntokannasta.

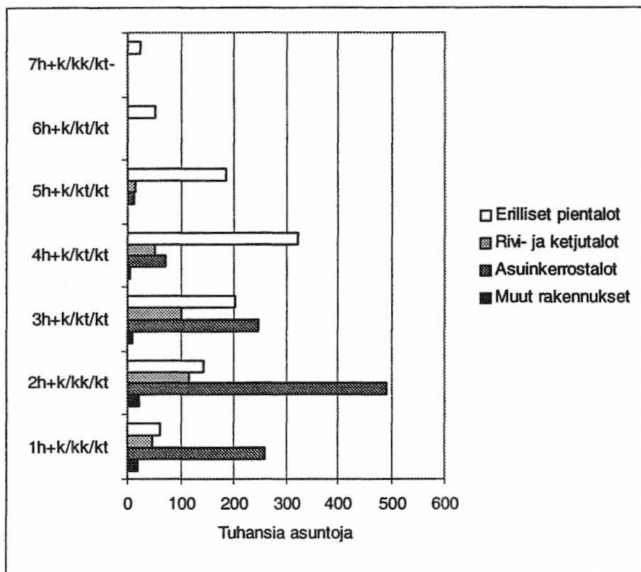

Kuvio 3. Asunnot huoneistotyyppin ja talotyyppin mukaan 31.12.2000

Saunoja yli 2 miljoonaa

Saunoja oli arviolta yli kaksi miljoonaa. Huoneistosaunoja oli kaikkiaan 1 212 000. Kun saunojen määrään lisätään vielä arviolta 400 000 kesämökkisaunaa ja 520 000 talosaunaa, on saunojen yhteismäärä jo ylittänyt kahden miljoonan rajan. Huoneistosauna oli 48 prosentilla asunnoista. Omistusasunnoissa sauna on selvästi yleisempi kuin vuokra-asunnoissa. Omistusasunnoissa huoneistosauna oli lähes kahdessa kolmasosassa asunnoista, kun taas vuokra-asunnoista noin viidesosassa. Myös vuokra-asuntokannan sisällä oli saunan yleisyydessä suuria eroja. Aravavuokra-asunnoista sauna oli vain yhdessä seitsemästä asunnosta, kun uudemmissa korkotuella rahoitetuissa vuokra-asunnoissa sauna oli jo 67 prosentissa huoneistoista. Sauna oli myös sitä yleisempi mitä suurempi asunto on. Yksioissa sauna oli vain joka seitsemännessä, mutta viiden huoneen ja keittiön asunnoista jo lähes 90 prosenttia oli varustettu saunalla. Toisaalta asuinkerrostaloista lähes 60 prosentissa oli myös talosauna.

Asuntokunnan keskikoko 2,2 henkilöä

Vuonna 2000 asuntokuntia oli 2 295 000, joista yhden henkilön asuntokuntia oli 856 000 eli 37 prosenttia. Asuntokunnan keskikoko oli 2,2 henkilöä. Vielä vuonna 1970 keskikoko oli kolme henkilöä. Asuntokuntien koossa oli alueellista vaihtelua. Kaupunkimaisissa kunnissa asuntokuntien keskikoko oli 2,1 henkilöä kun taas maaseutumaisissa kunnissa 2,4 henkilöä. Asuntokunnalla oli käytössään asuinpinta-alaa keskimäärin 77,3 neliometriä ja henkilöä kohti pinta-alaa oli 35 neliometriä. Henkilöä kohti laskettu pinta-ala pienenee merkittävästi asuntokunnan koon kasvaessa. Yksin asuvalla oli käytössään keskimäärin 55 neliometriä, kahden henkilön asuntokunnalla 40 neliötä, mutta kuuden henkilön asuntokunnalla oli enää 19 neliometriä asukasta kohti.

Omistusasunnoissa asuttiin väljemmin kuin vuokra-asunnoissa, kun mittarina käytetään henkilöä kohti lasketua huoneistoalaa. Omassa talossa asuvan asuntokunnan keskimääräinen huoneistoala oli 103 neliometriä, osakehuoneistossa asuvan asuntokunnan puolestaan 73 neliometriä, kun taas vuokra-asunnossa asuvalla asuntokunnalla oli käytössään keskimäärin vain 54 neliometriä.

Aravavuokra-asunnon ja vapaarahoitteen vuokra-asunnon keskimääräisessä asumisväljyydessä ei ollut eroja, mutta korkotukivuokra-asunnossa asuttiin jo hieman väljemmin. Korkotukivuokra-asunnossa keskipinta-ala asuntokuntaa kohti oli 60 neliometriä. Myös asumisoikeusasunnossa asuttiin keskimäärin väljemmin kuin vuokralalla, pinta-ala oli keskimäärin 68 neliötä.

Vuodesta 1990 oli pinta-ala asuntokuntaa kohti kasvanut noin yhdellä neliometrillä. Asuinpinta-ala taloutta kohti oli kasvanut kaiken kokoisissa asuntokunnissa. Eniten oli kasvanut kahden hengen talouksien asuinpinta-ala: peräti 6,1 neliöllä. Vähiten keskipinta-ala oli kasvanut yli

kuuden henkilön asutokunnilla, joilla lisäys oli ollut keskimäärin 0,4 neliometriä.

Neljäsosa suomalaisista asui ahtaasti

Ahtaasti asuvia asutokuntia oli vuoden 2000 lopussa 252 000 ja ahtaasti asui yhteensä 1 202 000 henkilöä. Ahtaasti asuva on asutokunta, jossa on enemmän kuin yksi henkilö huonetta kohti. Yksin asuvaa henkilöä ei siis katsota ahtaasti asuvaksi. Ahtaasti asuvia asutokuntia oli 20 prosenttia muista kuin yksin asuvista asutokunnista ja henkilöistä lähes joka neljäs asui ahtaassa asunnossa. Edellisestä vuodesta ahtaasti asuvien asutokuntien määrä väheni 10 000 ja ahtaasti asuvien henkilöiden määrä 43 000 henkilöllä. Muutos ei kuitenkaan ollut saman suuntainen koko maassa. Ahtaasti asuvien määrät vähenivät suurissa ja keskisuurissa kaupungeissa kuten Helsingissä, Oulussa, Kuopiossa, Vaasassa ja Turussa voimakkaasta väestölisäyksestä huolimatta. Toisaalta monissa pienemmissä kaupungeissa ja kunnissa kehitys oli toisen suuntainen. Yhteensä 47 kunnassa ahtaasti asuvien asutokuntien määrä lisääntyi edelliseen vuoteen verrattuna.

Neljännes väestöstä asui vuokralla

Vakinaisesti asutuista asunnoista vuokra-asuntojen osuus oli 32 prosenttia, mutta vuokralla asuvia oli lähes 1,4 miljoonaa henkilöä eli neljäsosa väestöstä. Tämä selittyi sillä, että vuokra-asunnoissa asuu pienempiä asutokuntia kuin omistusasunnoissa. Vuokra-asuntoja oli 31.12.2000 yli 775 000. Vuokra-asuntojen määrä on kasvanut 231 000 asunnolla vuodesta 1990. Vuosina 1995-2000 valmistuneista asunnoista oli vuokra-asuntoina yli 40 prosenttia. Sen sijaan asunto-osakehuoneistojen tuotanto on vähentynyt huomattavasti. Vuosina 1995-2000 valmistuneista asunnoista oli vain joka seitsemäs omistajan käytössä oleva asunto-osake, kun kaikista asunnoista niiden osuus oli lähes 30 prosenttia. Uusiakin asunnon hallintamuotoja on tullut perinteisten rinnalle. Asumisoikeusasuntoja oli vuoden 2000 lopussa jo lähes 26 000. Näistä yli 40 prosenttia sijaitsee pääkaupunkiseudulla. Asumisoikeusasuntojen määrä on kasvanut nopeasti. Noin kymmenesosa vuosien 1995-2000 asuntotuotannosta on ollut asumisoikeusasuntoja. Viime vuosina erityyppisten osa-omistusasuntojen markkinointi on vilkastunut huomattavasti. Tilastoissa näitä asuntoja ei voida kuitenkaan erotella, koska kyseessä on periaatteessa vain tavallisen asunto-osakehuoneiston uuden tyyppinen rahoitustapa. Hallintaperustetiedoissa ovat osa-omistusasunnot yleensä luokassa omistaa asunnon osakkeet, mikäli asunnon ostaja tai ostajat asuvat vakinaisesti kyseisessä huoneistossa.

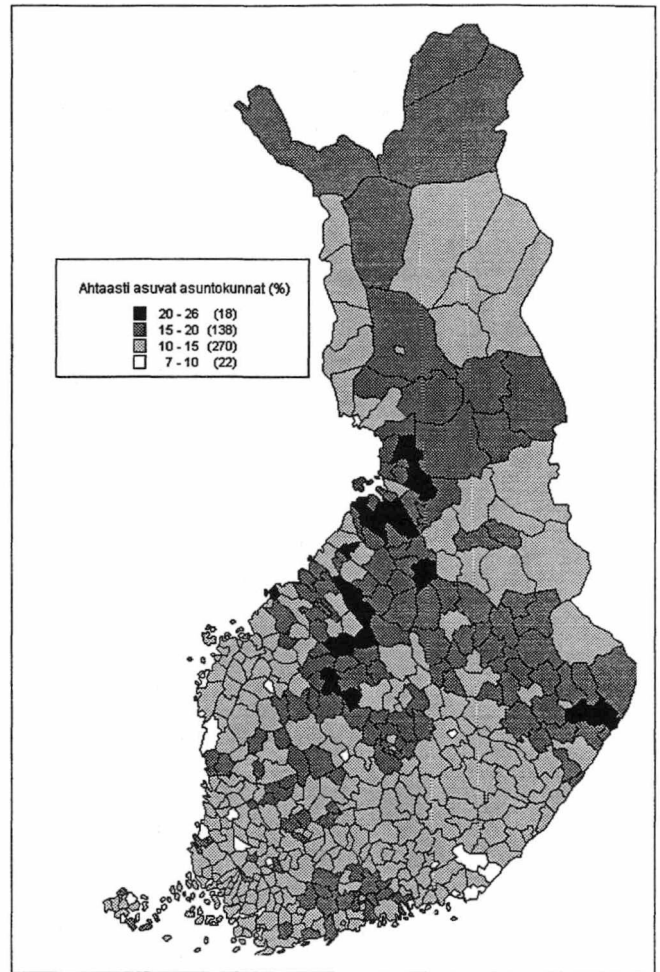

Kartta 1. Ahtaasti asuvien asutokuntien osuus kaikista asutokunnista kunnittain 31.12.2000

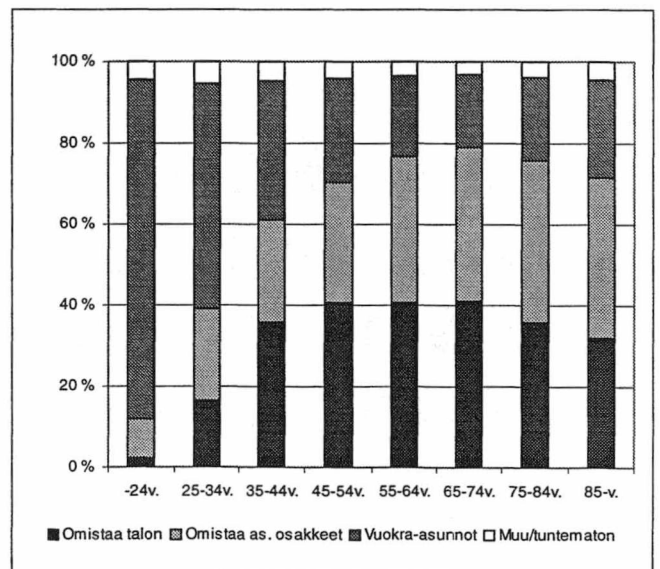

Kuvio 4. Asunnon hallintaperustejakauma asutokunnan vanhimman henkilön iän mukaan.

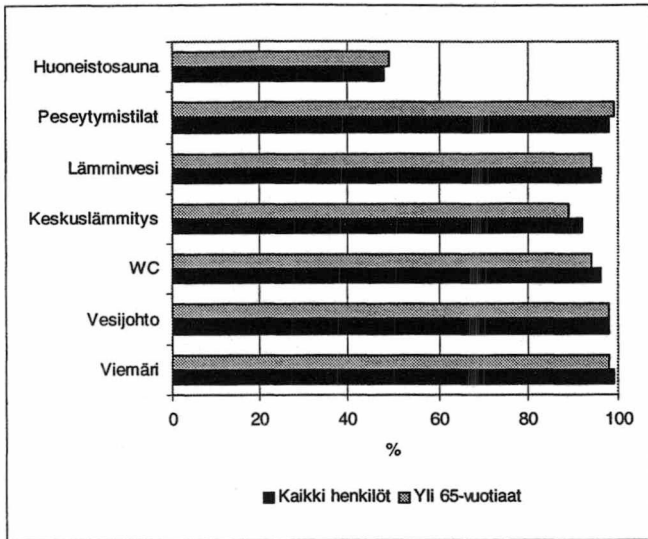

Kuvio 5. Asunnon varusteet asukkaan iän mukaan 31.12.2000

Nuoret asuvat vuokralla - keski-ikäiset omakotitaloissa

Vuokra-asuminen on etenkin nuorten asutokuntien asumuoto. Asutokunnan vanhimman henkilön iän kasvaessa vähenee vuokralla asuvien asutokuntien osuus. Asutokunnista, joiden vanhin henkilö on alle 30-vuotias, vuokralla asui kolme neljästä, 30-44-vuotiaiden asutokunnista reilu kolmannes ja 45 vuotta täyttäneistä tai vanhemmista ikäryhmistä vuokralaisasutokuntia oli enää 20 prosenttia. Talon omisti todennäköisimmin asutokunta, jonka vanhin henkilö oli 45-55-vuotias. Yli 40 prosenttia tämän ikäluokan talouksista asui omistamassaan talossa. Sen sijaan vanhemmissa asutokunnissa oli oman talon omistaminen jo harvinaisempaa. Iäkkäämpänä asutokunnan omistaminen oli kaikkein yleisin asumistapa.

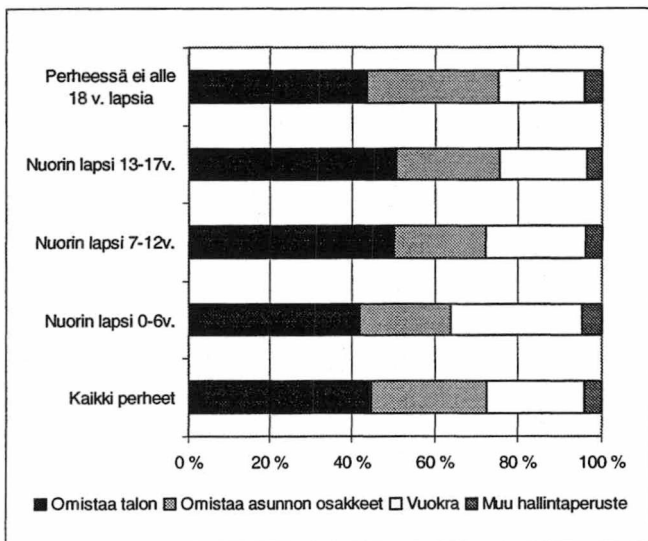

Kuvio 6. Perheet perhetyypin ja asunnon hallintaperusteen mukaan 31.12.2000

Talouksista, joissa vanhin henkilö oli yli 65-vuotias, yli 40 prosenttia asui omistamassaan asunto-osakkeessa.

Iäkkäät asuvat yleisimmin puutteellisesti varustetuissa asunnoissa

Puutteellisesti ja erittäin puutteellisesti varustetuissa asunnoissa asui 283 000 asutokuntaa. Heidän asunnostaan puuttuu jokin perusvaruste, kuten peseytymistilat, keskuslämmitys, vesijohto, viemäri, lämmin vesi, tai WC. Erityisesti ikääntyneet asuvat muuta väestöä puutteellisemmissä asunnoissa. Erittäin puutteellisesti varustetuissa asunnoissa asui 331 000 henkilöä, heistä 71 000 oli 65 vuotta täyttäneitä. Yksin asuvia 65 vuotta täyttäneitä asui erittäin puutteellisesti varustetuissa asunnoissa kaikkiaan yli 27 000. Erittäin puutteellisissa asunnoissa asuvat vanhusasutokunnat asuvat yleisemmin maaseudulla. Maaseutumaisissa kunnissa 18 prosenttia vanhusasutokunnista asui erittäin puutteellisesti varustetussa asunnossa, kun kaupunkimaisissa kunnissa vastaava osuus oli vain 5 prosenttia.

100 000 yli 64-vuotiasta asui hissittömässä kerrostalossa

Yli kolmekerroksisia kerrostaloja oli noin 18 000, joista lähes viidesosa eli yli 3 400 oli hissittömiä rakennuksia. Yli kolmekerroksisissa hissittömissä kerrostaloissa oli asuntoja 114 000 ja asukkaita yhteensä 163 000. Näistä 29 000 oli 65 vuotta täyttäneitä. Kolmekerroksisissa taloissa hissi oli vielä harvinaisempi. Kolmekerroksisissa rakennuksissa olevista 340 000 asunnosta oli vain yhdeksän prosenttia talossa, jossa oli hissi. Hissittömissä kolmekerroksisissa taloissa asui noin puoli miljoonaa suomalaista, joista 65 vuotta täyttäneitä oli 72 000.

Yhden vanhemman perheistä yli puolet asui vuokralla

Perheiden asunnon hallintamuoto vaihtelee perhetyypeittäin. Yli 70 prosenttia suomalaisista perheistä asui omistusasunnossa ja lähes neljännes vuokralla. Nuoret perheet asuivat yleisemmin vuokralla kuin perheet, joilla oli vanhempia lapsia. Perheistä, joissa nuorin lapsi oli 0-6-vuotias asui vuokralla 32 prosenttia, kun taas perheistä, joissa nuorin lapsi oli 13-17-vuotias, vuokralla asui vain viidesosa. Yhden vanhemman perheistä yli puolet asui vuokralla ja omistusasunnoissa vajaa 40 prosenttia. Perheistä viidesosa asui ahtaasti. Yli 70 prosenttia perheistä asui asumisväljyydeltään normaalissa asunnossa, eikä eri perhetyypien välillä ollut asumisväljyydessä suuria eroja.

Tilastointiperusteet ja vertailtavuus

Asutokunnat

Perusaineistona asutokuntatiedoissa on Väestörekisterikeskuksen ylläpitämästä väestötietojärjestelmästä saatu Suomessa vakituisesti 31.12.2000 asunut väestö. Tietokoneohjelma luokittelee väestön vakituisen asuinpaikan tunnuksen mukaan asutokunniksi. Asutokuntia muodostetaan vain vakinaisesti asunnoissa asuvista. Asutokuntatiedostoon muodostetaan vain perheet, joiden asunto täyttää asunnon määritelmän. Siten asutokuntatiedoston perheiden lukumäärä on pienempi kuin perhetiedoston perheiden määrä. Laitoksissa vakinaisesti asuvista ei muodosteta asutokuntia eivätkä he kuulu perheisiin.

Asuinolot

Asuinolotilastojen henkilöperusjoukon muodostavat vakinaisesti varsinaisissa asunnoissa asuvat eli ns. asutoväestö. Laitoksissa ja asutoloissa asuvat henkilöt eivät ole mukana luvuissa.

Asutokantatilastot tuotetaan väestörekisterikeskuksen väestötietojärjestelmän rakennus- ja huoneistotietojen pohjalta. Asutut asunnot (sekä vakinaisesti että tilapäisesti asutut) on saatu yhdistämällä väestötietojärjestelmän henkilötiedoilla muodostetut asutokunnat asutotietoihin kotipaikkatunnuksen avulla.

Asuinolotilastoissa asutokuntien määrä on suurempi kuin asutokannan vakinaisesti asuttujen asuntojen määrä. Ero johtuu siitä, että kotipaikkatunnuksen puuttumisen tai virheen vuoksi kaikille asutokunnille ei saada yhdistettyksi oikeaa asuntoa (ns. parittomat asutokunnat). Asuinolotilastoissa ovat mukana myös nämä ”asunnottomat” asutokunnat, joten asuinolotilastojen asutoväestö on suurempi kuin asutokantatilastojen asutoväestö.

Vertailtaessa asuinolotilastojen ja asutokannan lukuja on otettava huomioon, että asutokantaan luetaan myös tyhjä ja tilapäisesti asutut asunnot, jotka eivät sisälly asuinolotilastoihin.

Rakennukset ja asunnot

Rakennus- ja asutokantatilastot tuotetaan väestötietojärjestelmän rakennus- ja huoneistotietojen pohjalta, joita ylläpidetään rakennushankeilmoituksilla sekä määrääikaistarkistuksilla. Asutoväestö on peräisin väestötietojärjestelmän henkilötiedoista.

Rakennus- ja asutokantatilastot vastaavat toisiaan siten, että jokaista asutokannan asuntoa vastaava rakennus on rakennuskannassa. Asutut asunnot (sekä vakinaisesti että tilapäisesti asutut) on saatu yhdistämällä henkilörekis-

terin tiedoilla muodostetut asutokunnat huoneistotietoihin ns. kotipaikkatunnuksen avulla.

Rakennus- ja asutokantatilastojen ja väestörekisterikeskuksen rakennus- ja huoneistotiedot eivät ole täysin yhtenevät, koska rekisterin sisältämät virheet on tilastoissa pyritty korjaamaan. Kaikkia rekisteriin kerättäviä tietoja ei ole käytetty tilastotuotannossa. Esimerkiksi rakennuksien tilavuuksista ei ole tehty tilastoja.

Rakennus- ja asutokantalukujen vertailtavuutta rakennus- ja asutotuotantolukuihin vaikeuttaa mm. se, ettei kaikkea uudisrakennustuotantoa tilastoida rakennuskantaan.

Tilastoissa ovat mukana kaikki asunnot ja rakennukset, joissa asuttiin vuoden 2000 viimeisenä päivänä, vaikka ne rekisterin mukaan eivät olisi vielä valmistuneet. On myös mahdollista, että rakennuskantaan kuulumaton rakennus otetaan asumiskäyttöön, jolloin ko. asunto on puuttunut edellisvuoden asutokantaluvuista. Tällaisia rakennuksia voivat olla esim. kesämökit. Vuoden 2000 tilastoissa on rakennusten tilastointiperusteita muutettu siten, että vakinaisesti asutut vapaa-ajan asunnot on luokiteltu asuinrakennusten luokkaan erilliset pientalot.

Hallintaperuste

Asutokannassa hallintaperuste on myös ei vakinaisessa asuinkäytössä olevalla asunnolla, silloin kun se sijaitsee arava- tai korkotukivuokratalossa tai asumisoikeustalossa.

Hallintaperustetietoa on täydennetty valtion asuntorahaston tiedoilla valtion tuella tuotetuista tai peruskorjatuista asunnoista. Vuodesta 1998 on tilastoissa käytetty uutta hallintaperusteluokitusta, jossa on tietoja arava- vuokratalojen lisäksi myös asumisoikeustaloista ja korkotukivuokrataloista.

Asutola-asunnot

Tilastovuodesta 1996 lähtien asutokantatiedostossa on tarkennettu asutola-asuntojen karsintasääntöjä. Tämä on tehty, jotta saataisiin mahdollisimman hyvä kuva asutokannasta ja sen käytöstä.

Asutokannasta on päätelty asutola-asunnoiksi sellaiset asunnot, jotka sijaitsevat joko asutola- tai hoitoalan rakennuksissa ja joissa ei ole keittiötä tai keittotilaa, WC:tä eikä peseytymistiloja.

Laitoksissa (mm. hoitoalan rakennukset: vanhainkodit, lastenkodit, kehitysvammaisten hoitolaitokset) olevat asunnot on poistettu, jos asunnossa asuu yli kymmenen henkilöä. Lisäksi on poistettu asunnot, joissa on kirjoilla yli kymmenen 18 vuotta täyttäneitä samassa asunnossa.

Vuoden 2000 väestölaskenta

Suomen väestölaskennat on tehty kokonaan rekisteripohjaisesti vuodesta 1990 alkaen. Vuoden 2000 väestölaskennan tiedot valmistuvat kevään 2001 ja joulukuun 2002 välisenä aikana.

Tilastotietoja tuotetaan perinteisiltä väestölaskennan ilmiöalueilta:

- väestöstä
- työssäkäynnistä,
- perheistä
- asuntokunnista,
- asuntokuntien asuinoloista,
- rakennuksista,
- asunnoista ja
- kesämökeistä.

Tärkeimmät vuoden 2000 väestölaskennassa käytettävät rekisterit ja hallinnolliset aineistot ovat:

- Väestörekisterikeskuksen väestötietojärjestelmä (henkilöt, rakennukset ja huoneistot)
- Verohallinnon rekisterit
- Eläketurvakeskuksen, Valtiokonttorin ja Kuntien eläkevakuutuksen työsuhdeaineistot
- Tilastokeskuksen yritys- ja toimipaikkarekisteri
- Kansaneläkelaitoksen ja Eläketurvakeskuksen rekisterit eläkkeensaajista
- Työministeriön työnhakijarekisteri

- Tilastokeskuksen tutkintorekisteri
- Tilastokeskuksen opiskelijarekisteri
- Pääesikunnan varusmiesrekisteri.

Yksiköt kytkeytyvät toisiinsa henkilötunnusten ja kotipaikkatunnusten avulla. Yhdisteltäessä henkilöiden työpaikkatietoja ja yritysten toimipaikkatietoja toisiinsa ja sijaintirakennuksiin käytetään apuna myös liikeyhteisötunnuksia ja osoitetietoja.

Kaikki laskentayksiköt ja niitä kuvaavat tiedot ovat kytkettävissä koordinaattijärjestelmään ja sen avulla maapohjaan. Koordinaattijärjestelmän käyttäminen tekee mahdolliseksi osa-alueittaisten, taajamittaisten ja kartta-ruuduittaisten tulosteiden tuottamisen sekä erilaiset yksiköiden väliset etäisyyslaskelmat.

Väestölaskentatietojen saatavuus

Vuoden 2000 väestölaskennan tiedot ovat käytettävissä julkaisuina, internetpalveluina, tietokantoina, erityisselvityksinä, karttoina, kuvina ja tietoaineistoina. Uutuutena vuoden 2000 väestölaskennassa on maksullinen internet-palvelu, joka sisältää tilastotietoja taulukoina ja karttoina.

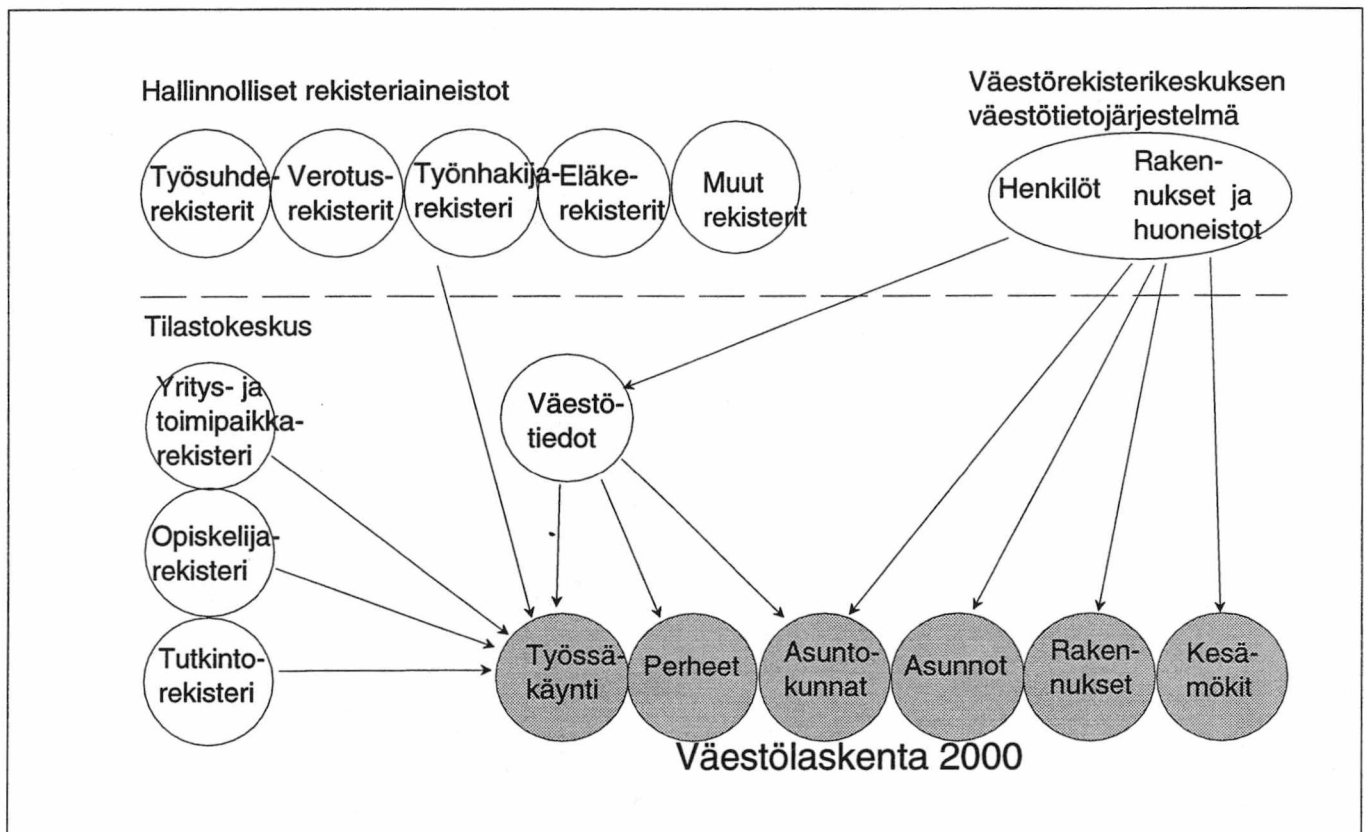

Väestölaskennan lähdeaineistot

Allmän översikt

Byggnadsbeståndet

I Finland fanns det 1 299 000 byggnader i slutet av år 2000. Jämfört med föregående år ökade byggnadsbeståndet med 9 000 byggnader. Under 1990-talet har antalet byggnader stigit med 137 000 byggnader, dvs. med ca 12 procent. Vånings-ytan i byggnadsbeståndet var totalt nästan 365 miljoner kvadratmeter. Det fanns därmed ungefär 72 kvadratmeter byggd våningsyta per finländare. Den genomsnittliga bostadsytan i byggnader var ungefär 280 kvadratmeter. Bostadsbyggnadernas andel av hela våningsytan var 64 procent. Den största delen av bostadsbeståndet har byggts på 1970- och 1980-talen. Det totala byggnadsbeståndet från dessa årtionden bildade nästan hälften av hela våningsytan inom byggnadsbeståndet. Ungefär 86 000, dvs. 7 procent av byggnadsbeståndet var gamla byggnader som färdigställdes före år 1920. Två tredjedelar av byggnadsbeståndet var fristående småhus. Flervånings- och radhusen utgör för sin del bara en tiondel av hela byggnadsbeståndet. Mätt efter våningsyta utgör våningshusen omkring en tredjedel av våningsytan i alla bostadsbyggnader.

Två tredjedelar av byggnaderna hade en våning

Rentav 64 procent av byggnadsbeståndet var byggnader med en våning. Byggnader med en och två våningar utgjorde tillsammans mer än 90 procent av hela beståndet. Av finländarna bodde 3,4 miljoner, dvs. nästan 70 procent i byggnader med färre än tre våningar. Det fanns 22 000 byggnader med fler än tre våningar och något under en miljon finländare (1 007 000) bodde i dessa. En byggnad med tio våningar eller fler var redan ganska sällsynt. I hela landet fanns det enbart under 300 landmärken av det här slaget.

Över 2,5 miljoner bostäder

I slutet av år 2000 fanns det 2 512 000 bostäder i Finland. Bostadsbeståndet ökade med 34 000 bostäder från året förut. Under 1990-talet ökade bostadsbeståndet med 303 000 bostäder, dvs. med ungefär 30 000 bostäder per år. Ökningen har avtagit jämfört med föregående årtionde. Ännu under 1980-talet ökade bostadsbeståndet i medeltal med 37 000 bostäder per år. Bostadsbyggandet har koncentrerat sig till urbana kommuner. Av bostäder som färdigställdes åren 1995-2000 finns 75 procent i urbana kommuner. Nya bostäder har mest färdigställts i stora städer, men också i mindre städer såsom Salo har bostadsproduktionen varit stor.

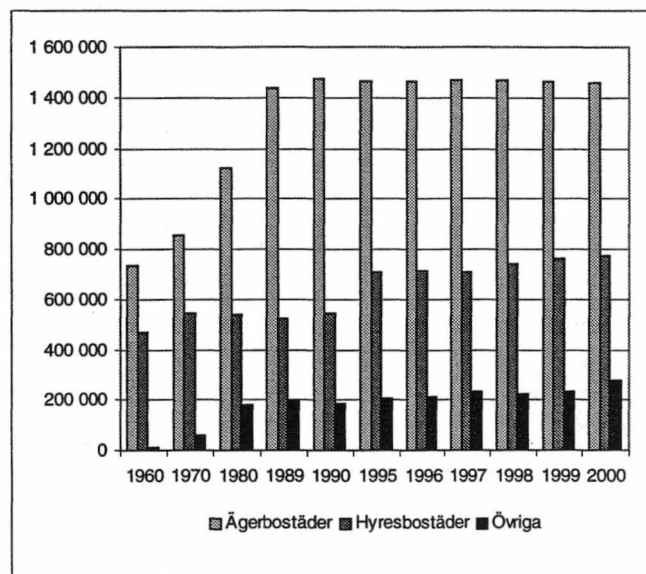

Figur 1. Bostäder efter byggnadsår och upplåtelseform 31.12.2000

Det fanns 217 000 bostäder som inte var stadigvarande bebodda. Antalet bostäder som inte är stadigvarande bebodda ökade under 1990-talet med ungefär 38 000. Antalet tomma bostäder ökade med omkring 5 000 från år 1999.

Nya bostäder i allmänhet i flervåningshus

Mer än hälften av finländarna bodde i fristående småhus, trots att bara 40 procent (1 013 000) av bostäderna fanns i fristående småhus. Radhusbostäderna var 338 000 till antalet och utgjorde alltså 13 procent av bostadsbeståndet. Av samtliga bostäder fanns nästan hälften (44 procent), dvs. 1 093 000 bostäder i flervåningshus, trots att bara en tredjedel av befolkningen bodde i flervåningshus. De relativa andelarna fristående småhus och flervåningshus i bostadsbeståndet har sedan 1980 varit lika stora. Under 1990-talet ökade emellertid andelen bostäder i flervåningshus. Av de bostäder som färdigställts 1999 och 2000 fanns cirka hälften i flervåningshus.

Ännu år 1990 fanns det nästan lika många fristående småhus och flervåningshus. Då fanns det 939 000 bostäder i flervåningshus och i fristående småhus endast 4 000 färre. I slutet av år 2000 fanns det 80 000 bostäder fler i flervåningshus än bostäder i fristående småhus. Antalet radhus har ökat över tiofalt från år 1970. År 1970 fanns det

bara 30 000 radhuslägenheter. I slutet av år 2000 fanns det redan 338 000 radhuslägenheter.

Medelytan i bostäderna 76 kvadratmeter

Den genomsnittliga lägenhetsytan i bostäder var 76 kvadratmeter. Medelytan i bostäder har ökat med ungefär 16 kvadratmeter sedan år 1970. Medelytan i enrummare var 34 m², i tvårummare 55 m² och i bostäder med tre rum och kök 79 m². Medelytan i ägarbostäder var 90 m² och i hyresbostäder 54 m². Trots att medelstorleken på bostäder ökat fanns det ungefär 120 000 bostäder med en golvyta på under 30 m². Å andra sidan hade bara 24 procent av bostäderna en golvyta på 100 m² eller mer. Enrummarna var 390 000 till antalet och utgör alltså 16 procent av bostadsbeståndet. Den vanligaste bostadstypen var två rum och kök. Det fanns 552 000 lägenheter av den här typen. Allt som allt (inklusive lägenheter med två rum och kokvrå) utgjorde tvårummarna omkring 31 procent av hela bostadsbeståndet.

Mer än 2 miljoner bastur

Det fanns uppskattningsvis mer än två miljoner bastur i Finland. Totalantalet bastur i lägenheter var 1 212 000. Då ytterligare uppskattningsvis 400 000 bastur i eller vid sommarstugor och 520 000 husbastur räknas med överskrider det totala antalet bastur redan två miljoner. Det fanns bastu i 48 procent av lägenheterna. Det är avsevärt vanligare med bastu i ägarbostäder än i hyresbostäder. Det fanns bastu i nästan två tredjedelar av ägarbostäderna, medan detsamma gäller för ungefär en femtedel av hyresbostäderna. Skillnaderna i förekomsten av bastu var stor också inom hyresbostadsbeståndet. I aravahyresbostäderna fanns det bastu i bara en av tio bostäder, medan det fanns bastu i 67 procent av de nyare hyreslägenheter som finansierats med räntestöd. Bastu var också ju vanligare desto större bostaden är. Det fanns bastu i bara varsjunde enrummare, men nästan 90 procent av de bostäder som består av fem rum och kök var utrustad med bastu. Å andra sidan fanns det också husbastu i nästan 60 procent av flervåningshusen.

Bostadshushållets medelstorlek 2,2 personer

Det fanns 2 295 000 bostadshushåll, av vilka 856 000, dvs. 37 procent, bestod av en person. Medelstorleken på ett bostadshushåll var 2,2 personer. Ännu år 1970 var medelstorleken tre personer. Bostadshushållens storlek varierar efter region. I urbana kommuner var bostadshushållens genomsnittliga storlek 2,1 personer, medan bostadshushållen i landskommuner bestod av 2,4 personer. Ett bostadshushåll förfogade i medeltal över 77,3 kvadratmeter bostadsyta och per person utgjorde detta 35

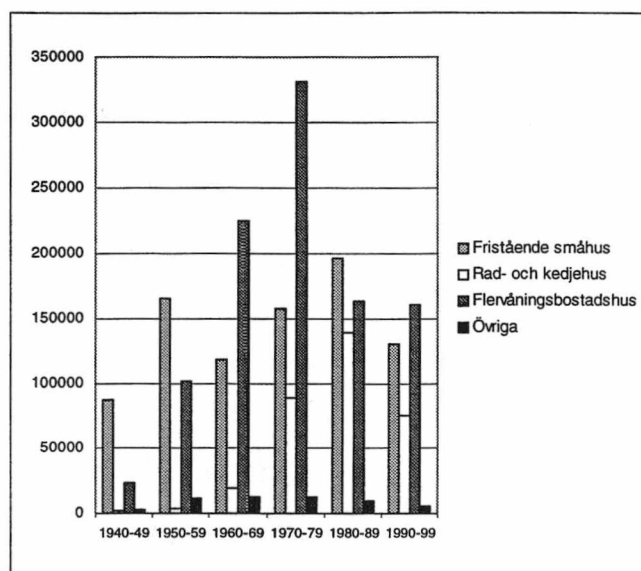

Figur 2. Bostadsbeståndet efter hustyp och byggnadsår 31.12.2000

kvadratmeter. Räknat per person minskar golvytan betydligt då bostadshushållet ökar i storlek. En person som bodde ensam förfogade i medeltal över 55 kvadratmeter och ett bostadshushåll med två personer förfogade över 40 kvadratmeter. Ett bostadshushåll som bestod av sex personer hade däremot bara 19 kvadratmeter per person till sitt förfogande.

Räknat enligt lägenhetsytan per person var boendetätheten mindre i ägarbostäder än i hyresbostäder. Ett bostadshushåll som bodde i eget hus förfogade i medeltal över 103 kvadratmeter lägenhetsyta och ett bostadshushåll som bodde i aktielägenhet förfogade över 73 kvadratmeter, medan ett bostadshushåll som bodde i hyresbostad i genomsnitt förfogar över bara 54 kvadratmeter.

Det förekom inga skillnader i boendetätheten mellan aravahyresbostäder och fritt finansierade hyresbostäder, men i räntestödshyresbostäder hade man något mera ut-

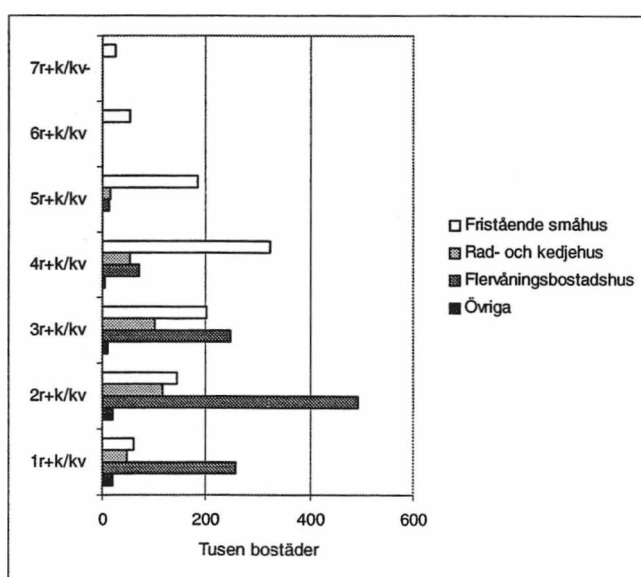

Figur 3. Bostäder efter lägenhetstyp och hustyp 31.12.2000

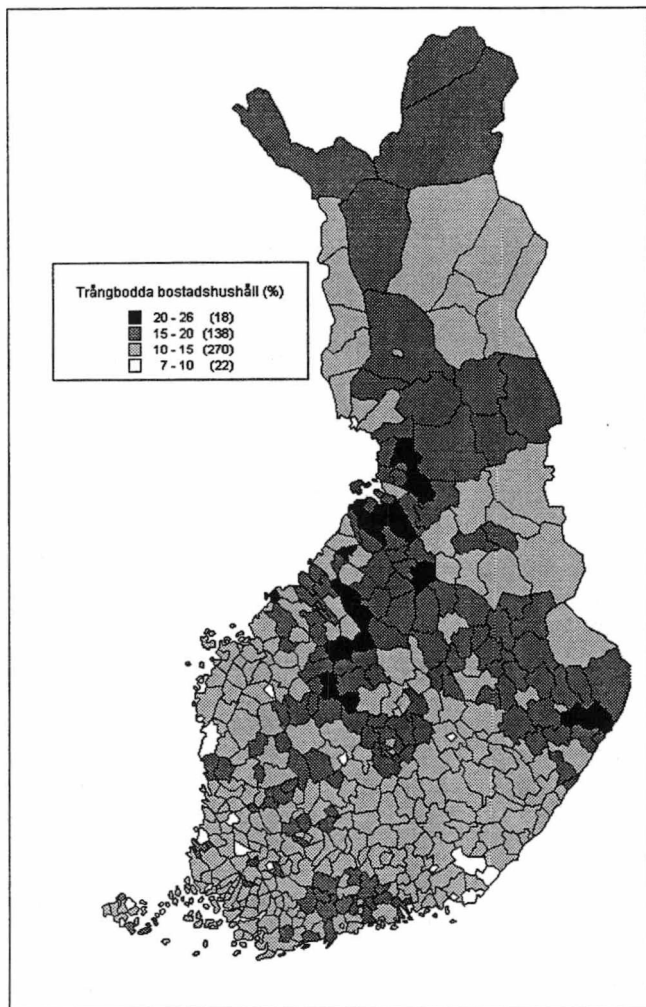

Karta 1. Trångboda bostadshushåll (%) 31.12.2000

rymme. Den genomsnittliga golvytan per bostadshushåll i räntestödsbostäder var 60 kvadratmeter. Också i bostadsrättsbostäder hade man mera utrymme än i hyresbostäder; golvytan var i bostadsrättsbostäder i genomsnitt 68 kvadratmeter.

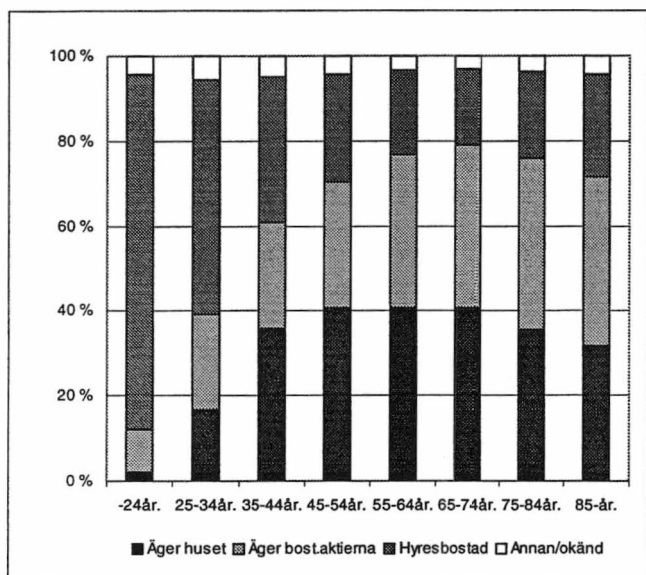

Figur 4. Bostäder efter upplåtelseform och den äldsta personens ålder 31.12.2000

Från år 1990 hade golvytan per bostadshushåll ökat med 1,0 kvadratmeter. Bostadsytan per hushåll hade ökat i bostadshushåll av alla storlekar. Mest hade bostadsytan ökat i hushåll som bestod av två personer - med så mycket som 6,1 kvadratmeter. Medelytan hade ökat minst i bostadshushåll bestående av över sex personer, där hade ökningen i medeltal varit 0,4 kvadratmeter per person.

En fjärdedel av finländarna bodde trångt

I slutet av år 2000 var 252 000 bostadshushåll trångboda och sammanlagt 1 202 000 personer bodde trångt. Ett hushåll med fler än en person per rum bor trångt. En person som bor ensam betraktas alltså inte som trångbodd. Då man inte räknar med dem som bor ensamma, var 20 procent av bostadshushållen trångboda och var fjärde finländare bodde i en trång bostad. Från året förut minskade antalet trångboda hushåll med 10 000 och antalet trångboda personer med 43 000. Förändringen var dock inte den samma i hela landet. Antalet trångboda minskade i stora och medelstora städer som t.ex. Helsingfors, Uleåborg, Kuopio, Vasa och Åbo trots att folkmängden ökade kraftigt. Å andra sidan var utvecklingen i flera mindre städer och kommuner den motsatta. I totalt 47 kommuner ökade antalet trångboda bostadshushåll från året innan.

En fjärdedel av befolkningen bodde i hyresbostäder

Av de stadigvarande beboda bostäderna var andelen hyresbostäder 32 procent, men 1,4 miljoner personer, dvs. en fjärdedel av befolkningen, bodde i hyresbostäder. Detta förklaras av att de bostadshushåll som bor i hyresbostäder består av färre antal personer än de bostadshushåll som bor i ägarbostäder. Det fanns 775 000 hyresbostäder i slutet av år 2000. Antalet hyresbostäder hade ökat med 231 000 från år 1990. Av de bostäder som färdigställdes åren 1995-2000 var över 40 procent hyresbostäder. Å andra sidan har produktionen av bostadsaktielägenheter minskat radikalt. Av de bostäder som färdigställdes 1995-2000 var bara var sjunde en bostadsaktie som var i ägarens användning, när deras andel av alla bostäder var nästan 30 procent. Vid sidan av de traditionella upplåtelseformerna har det också uppstått nya. I slutet av år 2000 fanns det redan över 26 000 bostadsrättsbostäder. Av dessa befann sig över 40 procent i huvudstadsregionen. Antalet bostadsrättsbostäder har ökat snabbt. Ungefär en tiondedel av bostadsproduktionen åren 1995-2000 hade utgjorts av bostadsrättsbostäder. Under de senaste åren har i synnerhet marknadsföring av olika typer av delägarbostäder blivit livligare. I statistik kan dessa bostäder dock inte särskiljas eftersom det i princip endast är fråga om en ny finansieringsform av en vanlig bostadsaktielägenhet. I uppgifterna över upplåtelseform är delägarbostäder i allmänhet i klassen äger

bostadens aktier, i de fall då bostadens köpare bor permanent i den ifrågavarande lägenheten.

De unga bodde i hyreslägenheter – personer i medelåldern bodde i egna hem

I synnerhet unga bostadshushåll bodde i hyreslägenheter. När åldern på den äldsta personen i bostadshushållet stiger minskar andelen bostadshushåll som bor i hyreslägenheter. I bostadshushåll där den äldsta personen var under 30 år bodde två av tre i hyreslägenheter, en tredjedel av bostadshushållen i åldern 30-44 år och bara 20 procent av bostadshushållen bestående av 45-åringar eller äldre bodde i hyreslägenheter. Huset ägs mest sannolikt av bostadshushåll vars äldsta person är 45-55 år. Över 40 procent av hushållen i denna åldersklass bodde i ett hus som de själva ägde. Å andra sidan är ägandet av eget hus mera sällsynt i äldre bostadshushåll. När den äldsta personen är äldre är ägande av bostadsaktie den mest allmänna boendeformen. I hushåll där den äldsta personen var över 65 år bodde över 40 procent i en bostadsaktie som de själva ägde.

Åldringar bodde oftast i bristfälligt utrustade bostäder

Det bodde 283 000 bostadshushåll i bristfälligt eller ytterst bristfälligt utrustade bostäder.

I dessa bostäder saknas någon grundläggande utrustning, såsom tvättutrymmen, centraluppvärmning, vattenledning, avlopp, varmvatten eller WC. Framför allt åldringar bodde i bostäder med bristfälligare utrustning än den övriga befolkningen. 331 000 personer, av vilka 71 000 fyllt 65 år, bodde i ytterst bristfälligt utrustade bostäder. Av de personer som fyllt 65 år och bor ensamma bodde totalt över 27 000 i ytterst bristfälligt utrustade bostäder. De åldringsbostadshushåll som bodde i ytterst bristfälligt utrustade bostäder bodde i allmänhet på landsbygden. I landsbygdskommunerna bodde 18 procent av åldringsbostadshushållen i ytterst bristfälligt utrustade bostäder, medan motsvarande andel i urbana kommuner var bara 5 procent.

100 000 personer över 64 år bodde i flervåningshus utan hiss

Det fanns ungefär 18 000 flervåningshus med fler än tre våningar och fler än 3 400, dvs. närmare en femtedel av dessa byggnader, saknade hiss. Det fanns 114 000 bostäder i dessa hus och sammanlagt 163 000 boende. Av de boende hade 29 000 fyllt 65 år. I hus med tre våningar var en hiss ännu mer sällsynt. Av de 340 000 bostäderna i trevåningshus var bara 9 procent belägna i hus med hiss.

Mer än en halv miljon finländare bodde i trevåningshus utan hiss och av dessa finländare hade 72 000 fyllt 65 år.

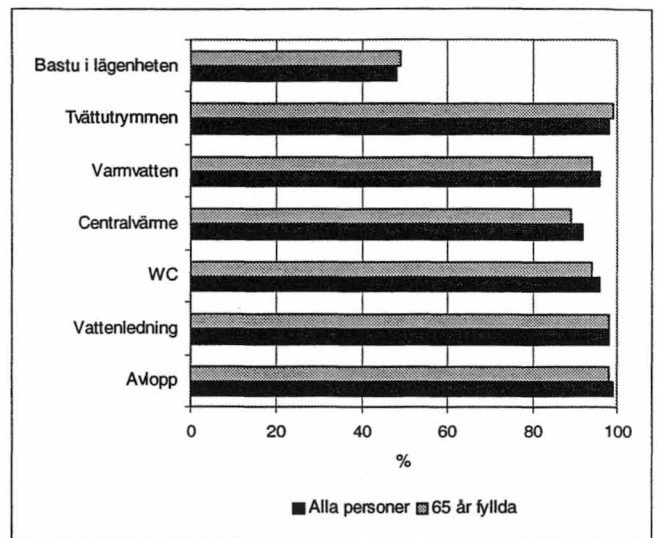

Figur 5. Bostadens utrustning efter invånarnas ålder 31.12.2000

Över hälften av ensamförsörjarefamiljer bodde i hyresbostäder

Bostadens upplåtelseform varierar mellan olika familjetyper. Över 70 procent av finska familjer bodde i ägarbostäder och nästan en fjärdedel i hyreslägenheter. Unga familjer bodde oftare i hyresbostäder än familjer som hade äldre barn. Av familjer, vars yngsta barn var i åldern 0-6, bodde i hyresbostäder 32 procent, däremot av familjer, vars yngsta barn var i åldern 13-17, bodde i hyresbostad bara en femtedel. Över hälften av ensamförsörjarefamiljer bodde i hyreslägenheter och nästan 40 procent i ägarbostäder. En femtedel av familjer bodde trångt. Över 70 procent av familjer bodde i bostäder med normal boenderymlighet, och det fanns inte stora skillnader i boenderymligheten mellan olika familjetyper.

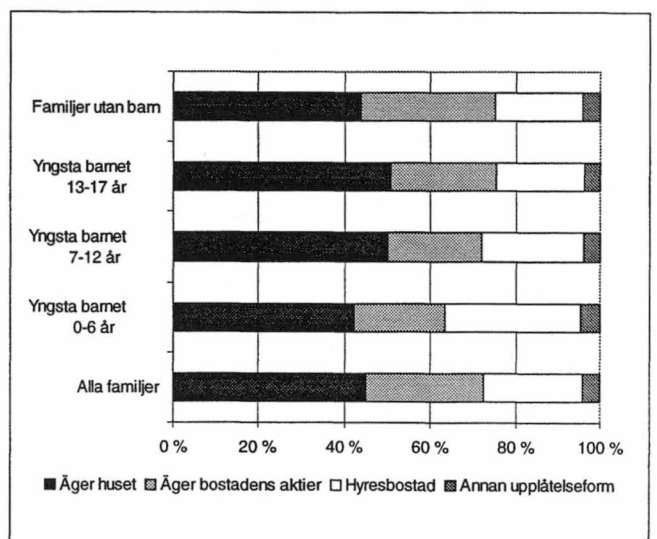

Figur 6. Familjer efter familjetyp och bostadens upplåtelseform 31.12.2000.

Statistikföringsgrunder och jämförbarhet

Bostadshushåll

Populationen i bostadshushållsuppgifterna utgörs av den befolkning som enligt det befolkningsdatasystem som upprätthålls av Befolkningsregistercentralen var fast bosatt i Finland 31.12.2000. Dataprogrammet delar in befolkningen i bostadshushåll på basis av koderna för stadigvarande bostadsort. Bostadshushåll bildas bara av personer som är fast bosatta i bostäder. Bara familjer vars bostad uppfyller definitionen på bostad förs i bostadshushållsfilen. Således är antalet familjer i bostadshushållsfilen mindre än antalet familjer i familjefilen. Personer som stadigvarande bor på anstalter ingår inte i bostadshushåll eller familjer.

Boendeförhållanden

Personpopulationen för statistiken över boendeförhållanden bildas av de personer som är fast bosatta i egentliga bostäder, dvs. den s.k. bostadsbefolkningen. Personer som bor på anstalter och internat hör inte till bostadsbefolkningen.

Statistiken över bostadsbeståndet produceras på basis av byggnads- och lägenhetsuppgifterna i befolkningsdatasystemet. Uppgifterna om bebodda bostäder (både stadigvarande och tillfälligt) har tagits fram genom att de bostadshushåll som bildats utgående från uppgifterna i personregistret sammanslagits med bostäderna i byggnads- och lägenhetsregistret med hjälp av hemortskoden.

I statistiken över boendeförhållanden är antalet bostadshushåll större än antalet stadigvarande bebodda bostäder i bostadsbeståndet. Skillnaden beror på att alla bostadshushåll inte, på grund av att hemortskoden saknas eller på grund av felaktiga uppgifter, kunnat sammanslås med den korrekta bostaden (s.k. parlösa bostadshushåll). Statistiken över boendeförhållanden omfattar också dessa "bostadslösa" bostadshushåll och därför är bostadsbefolkningen i statistiken över boendeförhållanden större än bostadsbefolkningen i statistiken över bostadsbeståndet.

Då man jämför uppgifterna i statistiken över boendeförhållanden med uppgifterna om bostadsbeståndet bör man beakta att bostadsbeståndet inbegriper också tomma och tillfälligt bebodda bostäder, som inte ingår i statistiken över boendeförhållanden.

Byggnader och bostäder

Statistiken över byggnads- och bostadsbestånd produceras på basis byggnads- och lägenhetsuppgifterna i det befolkningsdatasystem som upprätthålls av Befolkningsregister-

centralen. Dessa uppgifter upprätthålls med hjälp av byggprojektanmälan och periodiska kontroller.

Statistiken över byggnads- och bostadsbeståndet motsvarar varandra genom att det för varje bostad i bostadsbeståndet finns en byggnad i byggnadsbeståndet. De bebodda bostäderna (både stadigvarande och tillfälligt bebodda) har erhållits genom att man sammanfört bostadshushållen, som bildats på basis av uppgifterna i personregistret, med bostäderna i byggnads- och lägenhetsregistret med hjälp av den s.k. hemortsbeteckningen.

Byggnads- och lägenhetsuppgifterna i statistiken över byggnads- och bostadsbeståndet sammanfaller inte helt med byggnads- och lägenhetsuppgifterna i befolkningsdatasystemet. Detta beror på att man i statistiken har försökt korrigera de fel som påträffats i registret. Dessutom används inte alla uppgifter som samlas i registret för statistikproduktion. Det finns till exempel ingen statistik över byggnaders volymer.

Jämförbarheten av uppgifterna om byggnads- och bostadsbeståndet med uppgifterna om byggnads- och bostadsproduktionen försvaras något av att inte all nybyggnadsproduktion registreras i statistiken över byggnadsbeståndet.

Statistiken omfattar alla bostäder och byggnader som var bebodda den sista dagen år 2000, även om de inte enligt registret varit färdigställda. Det är också möjligt att en byggnad som inte hör till byggnadsbeståndet tas i bruk som bostad och i så fall har bostaden i fråga inte ingått i föregående års bostadsbestånd. T.ex. fritidshus kan vara dylika byggnader. Sedan år 2000 har stadigvarande bebodda fritidshus klassificerats som fristående småhus.

Upplåtelseform

I bostadsbeståndet anges upplåtelseform också för bostäder som inte är stadigvarande bebodda om de är belägna i arava- eller räntestödshyreshus eller i bostadsrättshus.

Uppgiften om upplåtelseform har kompletterats med statens bostadsfonds uppgifter om bostäder som producerats eller ombyggt med statsstöd. Uppgifter har erhållits såväl om aravahyreshus som om bostadsrättshus och räntestödshyreshus.

Internatbostäder

Reglerna för gallring av internatbostäder har justerats i filen över bostadsbeståndet år 1996. Detta har gjorts för att man skall få en så bra bild som möjligt av bostadsbeståndet och dess användning.

Sådana bostäder i bostadsbeståndet, som är belägna endera i internatbyggnader eller i byggnader inom vård-

branschen (åldringshem o.d.) och som inte innehåller kök eller kokutrymme, WC eller tvättutrymmen (dusch-, badrum eller bastu) har förts till internatbostäder.

Dessutom har bostäder i anstalter (byggnader inom vårdbranschen: åldringshem, barnhem, vårdanstalter för utvecklingsstörda och andra byggnader för vårdanstalter) strukits, om det bor fler än tio personer i dem.

Ytterligare har s.k. överstora bostadshushåll strukits. Det är frågan om bostäder, där det bor fler än tio personer som fyllt 18 år i samma bostad. De här bostäderna har tagits bort ur statistiken, eftersom man kan anta att de är internatbostäder.

Folkräkningen 2000

Folkräkningen 2000 var redan den tredje folkräkningen som gjordes genom att sammanslå registeruppgifter. Folkräkningsuppgifterna färdigställs mellan våren 2001 och december 2002.

Statistikuppgifterna omfattar de traditionella beskrivningsområdena i folkräkningen:

- befolkningen och sysselsättningen,
- familjer och bostadshushåll,
- boendeförhållanden
- byggnader,
- bostäder och
- fritidshus.

De viktigaste register och administrativa material som använts vid folkräkningen år 2000 är:

- Befolkningsregistercentralens befolkningsdatasystem (personer, byggnader och lägenheter)
- Skatteförvaltningens register
- Pensionsskyddscentralens, Statskontorets och Kommunernas pensionsförsäkrings material över arbetsförhållanden
- Statistikcentralens företags- och arbetsställeregister
- Folkpensionsanstaltens och Pensionsskyddscentralens register över pensionstagare
- Arbetsministeriets register över arbets sökande
- Statistikcentralens examensregister
- Statistikcentralens register över studerande
- Huvudstabens register över beväringar.

Enheterna kopplas till varandra med hjälp av personbeteckning och hemortsbeteckning. Vid sammanställningen av uppgifterna om personernas arbetsplatser med uppgifter om företagens arbetsställen och de byggnader där dessa är belägna använder man även affärssignum och adressuppgifter.

Samtliga statistikenheter och uppgifter som beskriver dessa kan slås samman till ett koordinatsystem som kan hänföras till ett geografiskt område.

Koordinatsystemet gör det möjligt att framställa statistik över delområden, tätorter och kartrutor. Koordinatsystemet gör det också möjligt att beräkna avståndet mellan olika enheter.

Folkräkningsuppgifternas tillgänglighet

Uppgifterna i folkräkningen 2000 finns att tillgå som publikationer, internettjänst, databaser, specialutredningar, kartor, grafik och datafiler. Som nyhet i folkräkningen 2000 erbjuds en avgiftsbelagd internettjänst, som innehåller statistiska uppgifter i form av tabeller och kartor.

I handboken Folkräkningen 2000 ges en närmare presentation av de uppgifter som insamlats om olika företeelser. Folkräkningstidpunkten är 31.12.2000. Personpopulationen, dvs. de i landet fast bosatta personerna, familjerna och bostadshushållen samt byggnads- och bostadsbeståndet gäller denna tidpunkt. Man har strävat efter att samla

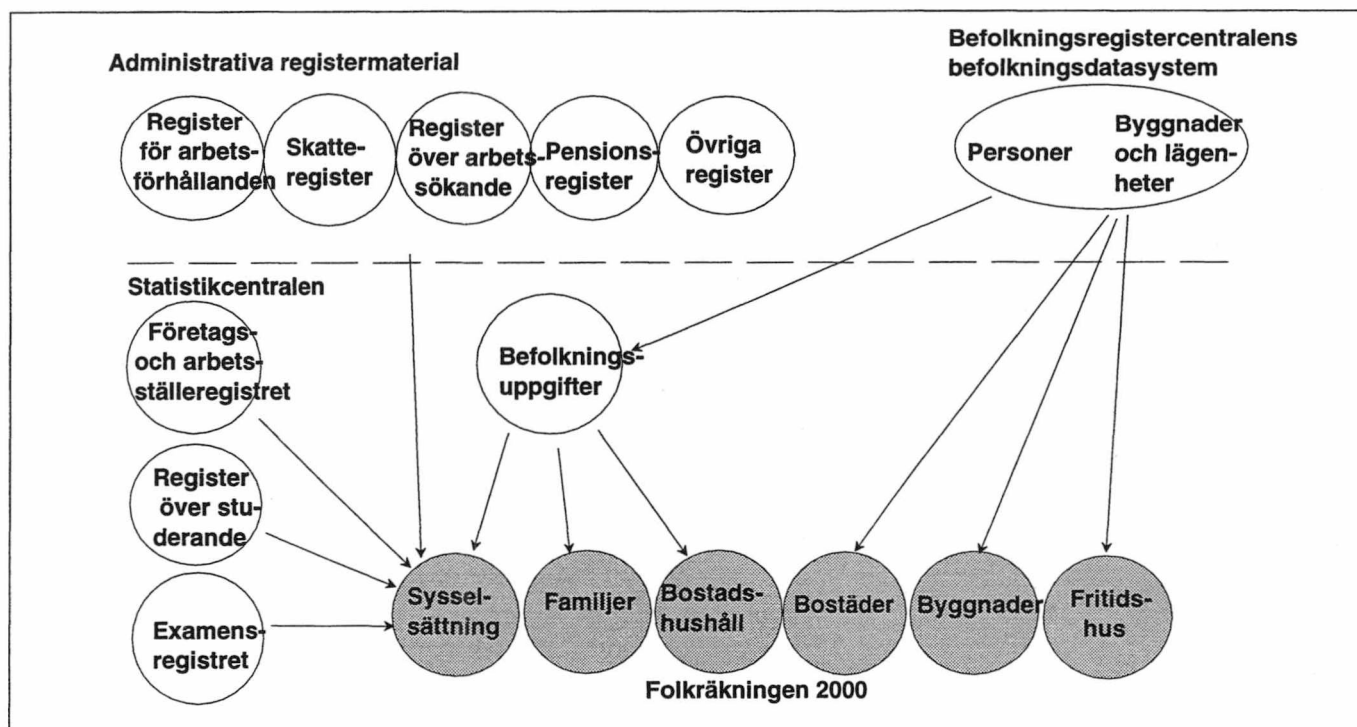

Källmaterial för folkräkningen

in uppgifterna om sysselsättning under folkräkningsveckan 25.-31.12.2000.

Ny Internettjänst

Folkräkningen 2000 -statistiktjänst är Statistikcentralens nya avgiftsbelagda tjänst på internet där folkräkningsuppgifterna hittas enkelt och snabbt. Statistiktjänstens uppgiftsinnehåll har utvecklats i samarbete med kommuner och landskapsförbund.

I tjänsten finns statistik över bl.a. följande områden: befolkning, sysselsättning, näringsstruktur, bostadshushåll, familjer, boendeförhållanden, byggnader, bostäder och fritidshus. Tjänsten innehåller över 80 tabeller och temakartor.

Alla tabelluppgifter ges efter kommun. Dessutom kan uppgifterna studeras efter ekonomisk region och landskap. Det finns också uppgifter om hela landet. Över alla ämnesområden finns också tabeller efter kommunernas delområden.

Folkräkningen 2000-statistiktjänsten kan användas av de beställare som löst in nyttjanderätten 24 timmar i dygnet till slutet av år 2003.

Ni kan bekanta Er med tjänsten under adressen: <http://v2000.stat.fi/>.

För att kunna använda tjänsten behöver Ni bara en internetanslutning och bläddrare (vi rekommenderar Internet Explorer 4.01 eller en nyare version).

Beställningsarbeten

Alla folkräkningsfiler kan utnyttjas i specialutredningar. Dessa görs på beställning då de uppgifter som behövs inte finns i den form kunden behöver dem.

Eftersom materialet omfattar koordinater för byggnaderna kan alla uppgifter tas fram också på exaktare nivå än kommunnivån och/eller med valfri områdesindelning. På beställning tas folkräkningsuppgifterna fram i en form som lämpar sig för kartprogram. Alternativt utarbetas färdiga kartor på basis av uppgifterna.

Det är också möjligt att kombinera folkräkningsmaterialet med Statistikcentralens övriga material.

Publikationer

Utgående från folkräkningsmaterialet 2000 redigeras en egentlig publikation, tätortspublikation och uppgifter publiceras i årliga publikationer efter ämnesområde. De mest centrala tabeller publiceras i det avgiftsfria självbetjäningssystemet (StatFin-statistiktjänsten).

Innehåll och tidtabell av publikationer

Publikation	Innehåll	Utgivningstid
Folkräkningen 2000 Handbok	Uppgifter om innehållet i folkräkningen 2000, de centrala begreppen och klassificeringar. På finska, svenska och engelska.	Tryckta versioner september 2001
Befolkningens sammansättning 2000	Innehåller uppgifter om befolkningens ålder, kön, civilstånd, modersmål, medborgarskap o.s.v.	Juli 2001
Fritidshus 2000	Publikationen innehåller uppgifter om fritidshus efter kommun.	Juli 2001
Familjer 2000	Publikationen med demografiska uppgifter om familjer och bostadshushåll	December 2001
Sysselsättningsstatistik 1999-2000	Preliminära uppgifter om befolkningens sysselsättning för år 2000 och slutliga uppgifter för år 1999.	Februari 2002
Byggnader, bostäder och boendeförhållanden 2000	Uppgifter om boende och om byggnadsbeståndet samt om bostadshushållens boendeförhållanden efter kommun och landskap.	December 2001
Tätorter 2000	Innehåller uppgifter om tätorter, tätortsbefolkningens regionala indelning och struktur.	April 2002
Sysselsättningsstatistik 2000-2001	Preliminära uppgifter om befolkningens sysselsättning för år 2001 och slutliga uppgifter för år 2000.	December 2002
Folkräkning 2000	Innehåller metodbeskrivningen för folkräkningen och tidsserieuppgifter om hela landet.	Maj 2003.

Overview

Building stock

There were 1 299 000 buildings in Finland at the end of 2000. The building stock grew by 9 000 from the year before. The number of buildings has increased by 137 000, or by about 12 per cent, in the 1990s. The gross floor area of the building stock totals nearly 365 million square metres. The built gross floor area per each Finn is thus about 72 square metres. The average gross floor area of buildings is about 280 square metres. Residential buildings account for 64 per cent of the total gross floor area. Most of the building stock was built in the 1970s and 1980s. Building stock from these decades makes up almost half of the total gross floor area of the building stock. There are about 86 000 old buildings completed prior to 1920, i.e. only seven per cent of the building stock. Two thirds of the building stock are detached houses. Blocks of flats and terraced houses account for only one tenth of the total building stock. Blocks of flats account for about one third of the total gross floor area of all residential buildings.

Two thirds one-storey buildings

As much as 64 per cent of the building stock are one-storey buildings. One-storey and two-storey buildings account for over 90 per cent of the total building stock. A total of 3.4 million, i.e. almost 70 per cent, of Finns live in buildings with less than three storeys. There were 22 000 buildings with more than three storeys and a little under million (1 007 000) Finns lived in them. Buildings with more than ten storeys are quite rare. There are only 300 such landmarks in Finland.

Over 2.5 million dwellings

At the end of 2000, there were 2 512 000 dwellings in Finland. The dwelling stock went up by 34 000 dwellings from the previous year. In the 1990s, the building stock has increased by 303 000 dwellings, or by about 30 000 dwellings per year. The growth in the building stock has been slowing down from the preceding decade. In the 1980s, the building stock still grew, on average, by 37 000 dwellings per year. Residential building construction has centred in urban municipalities. Over 75 per cent of the dwellings completed in the 1995-2000 period are located in urban areas. Although the largest numbers of new dwellings have been completed in major cities, dwelling production has also been substantial in small towns like Salo.

A total of 217 000 dwellings have no permanent residents. The number of dwellings without permanent resi-

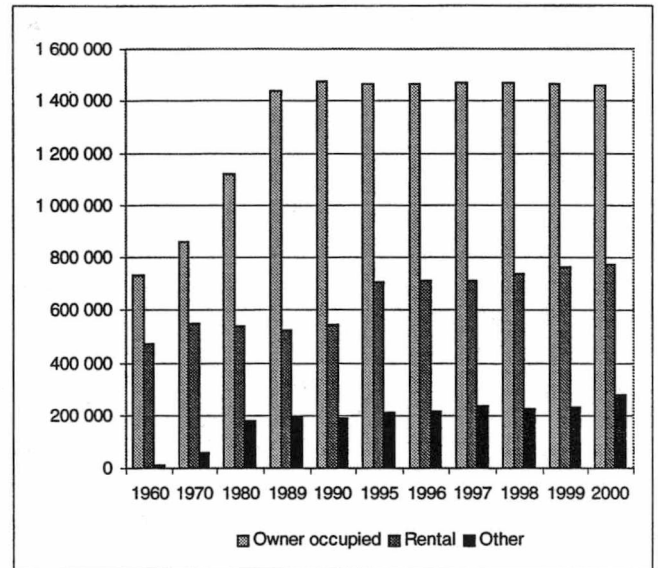

Figure 1. Dwellings by year of construction and tenure status 31.12.2000

dents has increased by about 38 000 since 1990. The number of vacant dwellings grew by about 5 000 from the year before.

New dwellings usually in blocks of flats

More than one half of Finns live in detached houses, although only 40 per cent of dwellings (1 013 000) are in detached houses. There are 338 000 terraced houses, i.e. 13 per cent of the dwelling stock. Of all dwellings, almost one half (44%), or 1 093 000, are in blocks of flats, although only one third of the population live in blocks of flats. The relative proportions of detached houses and blocks of flats in the dwelling stock have remained almost equal since 1980, but the number of dwellings in blocks of flats has been growing in the 1990s. About one half of the dwellings completed in 1999 and 2000 were in blocks of flats.

As recently as 1990, the numbers of dwellings in detached houses and in blocks of flats were still almost equal. At that time, dwellings in blocks of flats numbered 939 000 while those in detached houses numbered only 4 000 fewer. At the end of 2000, dwellings in blocks of flats outnumbered those in detached houses by 80 000. The number of terraced houses has grown tenfold since 1970. In 1970 they only numbered 30 000 but the figure had gone up to 338 000 by the end of 2000.

Average floor area of dwellings 76 square metres

The average floor area of a dwelling was 76 square metres. The average floor area of the dwelling stock has grown by about 16 square metres since 1970. The average floor area of a one-room unit is 34 square metres, that of a two-room unit 55 square metres, and that of a three-room unit and a

kitchen 79 square metres. The average floor area of an owner-occupied dwelling is 90 square metres and that of a rented dwelling 54 square metres. Despite the growth in the average size of dwellings, there are about 120 000 dwellings of under 30 square metres. In contrast, only 24 per cent of dwellings have a floor area of over 100 square metres. There are 390 000 one-room units with a kitchen or kitchenette, i.e. 16 per cent of the dwelling stock. The most common type of dwelling is two rooms and a kitchen, which number 552 000. Two-room units (including dwellings of two rooms and a kitchenette) make up about 31 per cent of the total dwelling stock.

Over two million saunas

Saunas in Finland are estimated to number over two million. Of the total, 1 212 000 saunas are within flats. Adding to these the estimated 400 000 saunas of free-time residences and 520 000 saunas of detached houses brings the total number of saunas to over two million. Forty-eight per cent of dwellings have a sauna within them. A sauna is clearly more common in owner-occupied dwellings than in rented dwellings. Almost two thirds of owner-occupied dwellings have a sauna of their own, while this is the case for about one fifth of rented dwellings. There are also differences in the generality of a sauna in the stock of rented dwellings. Only one in ten government-subsidised rented dwellings have a sauna, while as many as 67 per cent of newer rented dwellings financed with interest subsidy have a sauna. Sauna is the more common the larger the dwelling is. Only every tenth one-room unit has a sauna, but almost 90 per cent of dwellings with five rooms and a kitchen are equipped with a sauna. Almost 60 per cent of residential blocks of flats have a sauna in the building.

Average size of household-dwelling units 2.2 persons

There were 2 295 000 household-dwelling units, of which 856 000, i.e. 37 per cent, were single-person household-dwelling units. The average size of a household dwelling unit was 2.2 persons. In 1970 the average size was still three persons. In urban municipalities the average size of a household-dwelling unit is 2.1 persons and in rural municipalities 2.4 persons. One household-dwelling unit has, on average, 77.3 square metres of living area at its disposal, or 35 square metres per person. The floor area per person decreases considerably when the size of the household-dwelling unit grows. On average, single-person units have 55 square metres and two-person units 40 square metres, but six-person units only 19 square metres per occupant at their disposal.

Owner-occupied dwellings have more living space than rented dwellings, when measured by floor area per person. The average floor area per persons of a household-dwel-

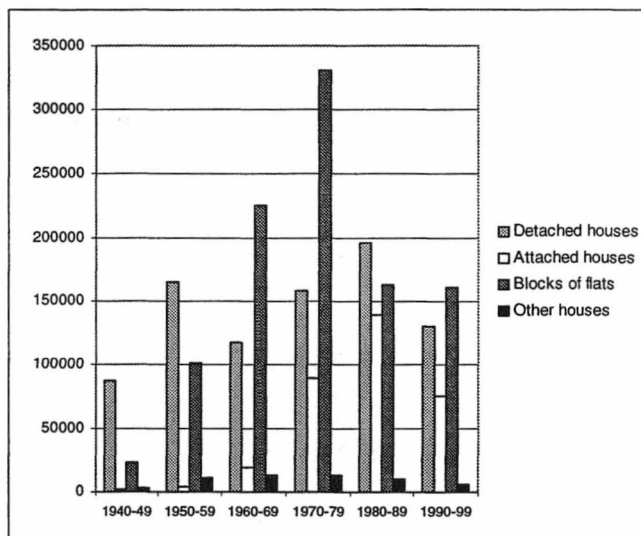

Figure 2. Buildingstock by year of construction and type of building 31.12.2000

ling unit living in an owner-occupied house is 103 square metres and that of a unit living in a housing corporation dwelling is 73 square metres, while a unit living in a rented dwelling only has 54 square metres of floor area per person.

There is no difference between the average living space of a government-subsidised rented dwelling and a non-subsidised rented dwelling, but interest-subsidised rented dwellings are slightly more spacious, the average floor area per household-dwelling unit being 60 square metres. Right of occupancy dwellings also have more living space, on average, than rented dwellings, their average floor area being 68 square metres.

Since 1990, the floor area per household-dwelling unit has grown by 1.0 square metres. The living area per household has been growing for household-dwelling units of

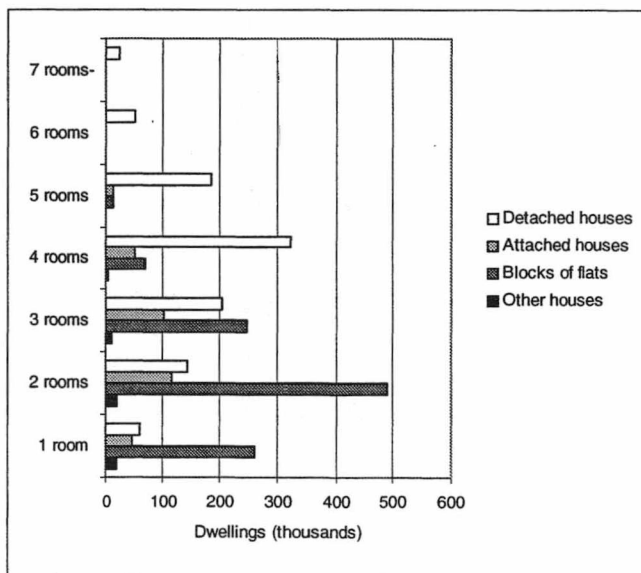

Figure 3. Dwellings by type of dwelling and type of building 31.12.2000.

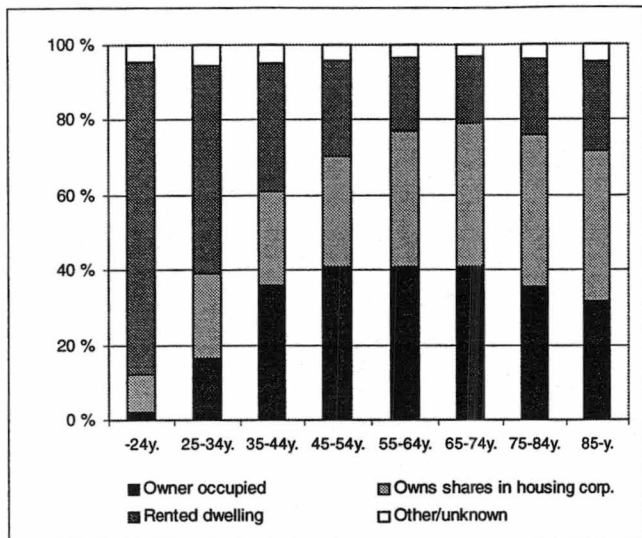
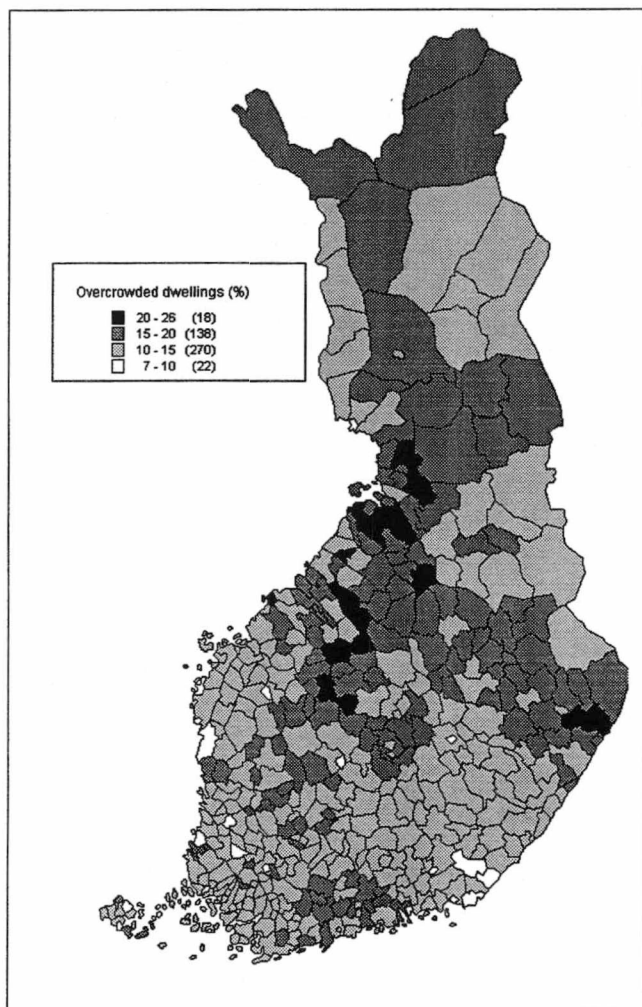

Figure 4. Dwellings by tenure status and age of reference person 31.12.2000

all sizes. It has increased most, or by as much as 6.1 square metres, for two-person households, whereas the average floor area of household-dwelling units with more than six persons has grown least, by about 0.4 square metres per person.



Map 1. Overcrowded household-dwelling units (%) 31.12.2000

One in four Finns live in overcrowded dwellings

At the end of 2000, there were 252 000 overcrowded household-dwelling units in which a total of 1 202 000 persons lived. A household-dwelling unit with more than one person per room is considered overcrowded, which means that a single-person household is not regarded as overcrowded. Twenty-one per cent of household-dwelling units other than single-person ones are overcrowded and one in four Finns live in overcrowded dwellings.

The number of overcrowded household-dwelling units fell by 10 000 and the number of people living in overcrowded dwellings by 43 000 from the previous year. However, the change did not follow the same pattern throughout the country. Despite a strong growth in their population, the numbers of those living in overcrowded dwellings fell in large and medium-size towns such as Helsinki, Oulu, Kuopio, Vaasa and Turku. In contrast, the development was quite reversed in many small towns and municipalities. In a total of 47 municipalities the number of overcrowded household-dwelling units went up from the year before.

One quarter of the population live in rented dwellings

The proportion of rented dwellings of all permanently occupied dwellings was 32 per cent, but 1.4 million, or one quarter of the population, lived in rented dwellings. The reason for this difference is that smaller household-dwelling units live in rented dwellings than in owner-occupied dwellings. Rented dwellings number over 775 000 at the moment. The number has grown by 231 000 dwellings since 1990. Over 40 per cent of the dwellings completed in 1995-2000 are used as rented dwellings. Against this, the production of housing corporation dwellings has contracted notably. Only every seventh of the dwellings completed in 1995-2000 is a housing corporation dwelling, whereas their overall proportion of the total dwelling stock is almost 30 per cent.

Some new tenure modes have also been introduced alongside the common owner-occupied and rented dwellings. At the end of 2000, the number of right of occupancy dwellings was over 26 000, and almost 40 per cent of them were located in the Capital Region. The number of right of occupancy dwellings has grown rapidly and they made up approximately one tenth of the total number of dwellings produced in 1995-2000. The marketing of various kinds of part-ownership dwellings grew particularly lively last year. However, these dwellings cannot be separately recognised in the statistics, because they basically only represent a new way of financing a dwelling in a housing corporation. In the data on tenure status part-ownership dwellings are usually classified into the group 'holds the shares entitling to occupy the dwelling' if the buyer or buyers of the dwelling live permanently in this dwelling.

Young people rent - middle aged people own detached houses

Renting is a tenure status preferred by young people in particular. As the age of the oldest person of a household-dwelling unit goes up the proportion of those living in rented dwellings goes down. Three out of four of the household-dwelling units with oldest person aged under 30 and one third of those with oldest persons aged 30 to 44 live in rented dwellings, while only 20 per cent of the household-dwelling units where the oldest person is aged over 45 do so. The household-dwelling units where the oldest person is aged 45 to 55 are the most likely to own houses. Over 40 per cent of the households meeting this age criterion are owner-occupiers of detached houses. Age groups older than this are less likely to own houses. The commonest mode of dwelling at a later stage in life is an owner-occupied flat in a housing corporation. Over 40 per cent of the households where the oldest person is aged over 65 live in such accommodation.

Elderly people most likely to live in inadequately equipped dwellings

A total of 283 000 household-dwelling units live in inadequately or very inadequately equipped dwellings. Their dwellings do not have some basic equipment, such as washing facilities, central heating, running water, sewage, hot water or water closet. The elderly, in particular, live in more inadequately equipped dwellings than the rest of the population. As many as 331 000 persons, 71 000 of them aged over 65, live in very inadequately equipped dwellings. A total of 27 000 elderly people aged over 65 live by themselves in very inadequately equipped dwellings. Elderly household-dwelling units occupying a very inadequately equipped dwelling live most often in the country. In rural municipalities 18 per cent of elderly households occupy very inadequately equipped dwellings, while this is the case for only five per cent of them in urban areas.

Over 100,000 persons aged over 64 live in blocks of flats with no lift

There are 18 000 blocks of flats with more than three storeys and almost one fifth, or over 3 400, of them have no lift. Dwellings in blocks of flats with more than three storeys and no lift number 114 000 and 163 000 occupants, of whom 29 000 are aged over 65, live in them. It is even less usual to have a lift in a three-storey building. Only nine per cent of the 340 000 dwellings in buildings

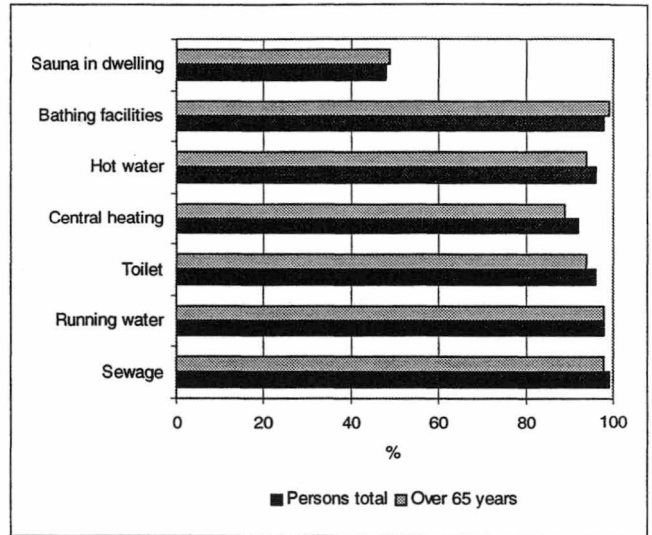

Figure 5. Equipments of the dwellings by age of persons 31.12.2000

with three storeys are in blocks of flats that have a lift. Over half a million Finns, 72 000 of them aged over 65, live in three-storey buildings with no lift.

Over half of one-parent families live in rented dwellings

Tenure status changes by the type of family. Over 70 per cent of the families in Finland live in owner occupied dwellings and almost one quarter in rented dwellings. Young families live commonly in rented dwellings than families with older children. About 32 per cent of families with youngest children aged 0-6 years lives in rented dwellings, while only one out of five families with youngest children aged 13-17 years lives in rented dwellings. Over half of one-parent families lives in rented dwellings and about 40 per cent in owner occupied dwellings. One in five families live in overcrowded dwellings. There is not strong differences in housing density between the types of families.

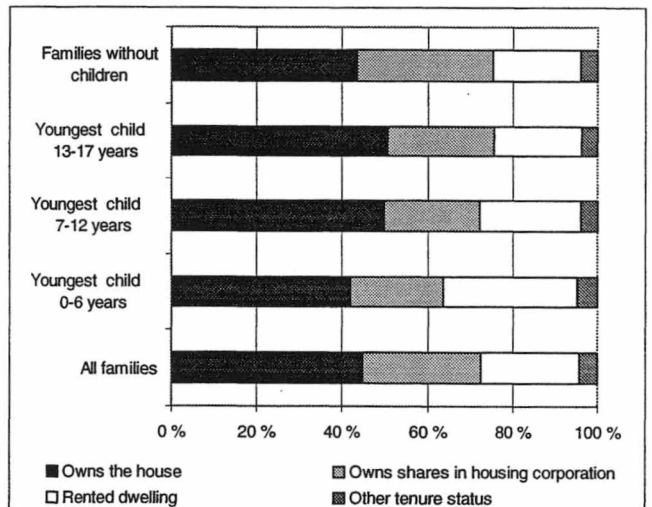

Figure 6. Families by type of family and by tenure status 31.12.2000

Statistical categories and comparability

Household-dwelling units

The population for the household and family statistics comprises all people who according to information from the population information system of the Population Register Centre were permanently resident in the country on 31 December 2000. Using the code for permanent place of residence, the computer program divides the population into households. Only those people who are permanently resident in a dwelling are appointed to households. Only those families are entered in the household file whose dwelling meets the definition of a dwelling. It follows that the number of families in the household-dwelling unit file is smaller than the number of families indicated by the family file. People living permanently in institutions or residential homes are not included in households, nor do they belong to families.

Housing conditions

The population for the statistics on housing conditions comprises all people permanently resident in dwellings proper. People living in institutions or residential homes are not included.

Statistics on the housing stock are based on buildings and dwellings data from the population information system of the Population Register Centre. The data for both permanently and temporarily occupied dwellings are obtained by linking households formed on the basis of the person register with dwellings from the buildings and dwellings register by using the domicile code.

In the housing conditions statistics, the number of household-dwelling units is greater than the number of permanently occupied dwellings in the housing stock. The difference is explained by failure to link household-dwelling units to the correct dwellings (i.e. unmatched households) because of the absence of domicile code or an error in that code. The housing statistics also include these 'homeless' households, so the statistics on housing conditions give a higher number for people permanently resident in dwellings proper than do the statistics on the housing stock.

In comparing these two sets of figures it must be remembered that unoccupied and temporarily occupied dwellings are included in the housing stock but not in housing conditions statistics.

Buildings and dwellings

Statistics on building and dwelling stocks are based on the population information system of the Population Register

Centre. The building database in the Central Population register is updated on a continuous basis according to project notices and regular inspections. The permanently resident population is obtained from the same source.

The statistics on building and dwelling stocks correspond to one another: each dwelling recorded in the dwelling stock has a corresponding building in the building stock. Both permanently and temporarily occupied dwellings are obtained by linking household-dwelling units formed on the basis of the person register to dwellings in the building and dwellings register by using the domicile code.

The data in the building and dwelling stock statistics are not fully consistent with those in the Population Register Centre's buildings and dwellings file; the errors of the latter have been corrected as far as possible. Not all details recorded in the register are utilised in the statistics; for instance, no statistics are made on the cubical content of buildings.

One factor undermining the comparability of the figures on building and dwelling stocks with figures describing production is that not all new buildings are registered in the building stock.

The statistics comprise all dwellings and buildings that were occupied on the last day of 2000 even if the register indicated that they had not yet been completed. It is also possible that a building which does not belong to the building stock is taken into residential use and was not included in the dwelling stock figures for the previous year. Free-time residences are a case in point. Since 2000 have been permanently occupied free-time residences categorised as detached houses.

Tenure status

In the dwelling stock, tenure status is also specified for a dwelling not in permanent use in case it is located in government-subsidised, interest-subsidised or right of occupancy housing.

The data on tenure status are supplemented with data from the Housing Fund of Finland on dwellings produced or renovated with government subsidy. The data are available on government-subsidised housing as well as on right of occupancy and interest-subsidised housing.

Changes in the processing of the 1996 dwelling stock file

Since 1996, the rules for removing residential homes from

the dwelling stock file have been made more specific. This was made to give as comprehensive a view of the dwelling stock and its uses as possible.

Within the dwelling stock, such dwellings are classified as residential homes that are situated either in residential or institutional care buildings (old-age homes, etc.) and do not meet the definition of a dwelling. This means that they do not include a kitchen or cooking facilities, a

water closet or cleaning facilities (shower, bathroom or sauna).

Dwellings in institutions (buildings for institutional care: old-age homes, children's homes, nursing homes for mentally retarded and other social welfare buildings) are eliminated if there are more than ten persons living in the dwelling. In addition, dwellings with more than ten people over 18 are excluded. This is because it is assumed that the dwelling is a residential home.

2000 Population and Housing Census

The Finnish Population and Housing Census has been completely registerbased since 1990. The Census 2000 will be completed between spring 2001 and December 2002. The population census produces statistical data on the following units:

- individual persons
- employment
- families
- household-dwelling units
- housing conditions of household-dwelling units
- dwellings
- buildings and
- free-time residences.

The most important registers and administrative sources used in the 2000 Population and Housing census were as follows:

- Population information system of the Population Register Centre (including data on buildings and dwellings)
- registers maintained by the tax authorities
- employment registers maintained by the Central Pension Security Institute, the State Treasury and municipal pension insurance programmes
- Statistics Finland's business register and register on the non-corporate public sector
- The Social Insurance Institution's and the Central Pension Security Institute's pensioner

- registers
- Ministry of Labour's registers on job applicants
- Statistics Finland's Register of Completed Education and Degrees
- Statistics Finland's Student Register
- The conscript register.

The units are linked to one another through personal ID codes and domicile codes. In addition, where data on people's workplace are linked to data on companies' establishments, use is also made of company trade registration codes as well as addresses.

All units singled out in the census and the data describing those units can be tied down to a system of co-ordinates. With this system it is possible to generate printouts for marked-out areas, for population centres and for map grids as well as various calculations of distances between units.

Data availability

The data from the 2000 Population and Housing Census will be available in the form of publications, Internet services, databases, special compilations, maps, pictures and data materials. As a new, chargeable service from the 2000 census data, a vast range of statistics will be made available as tables and maps on the Internet.

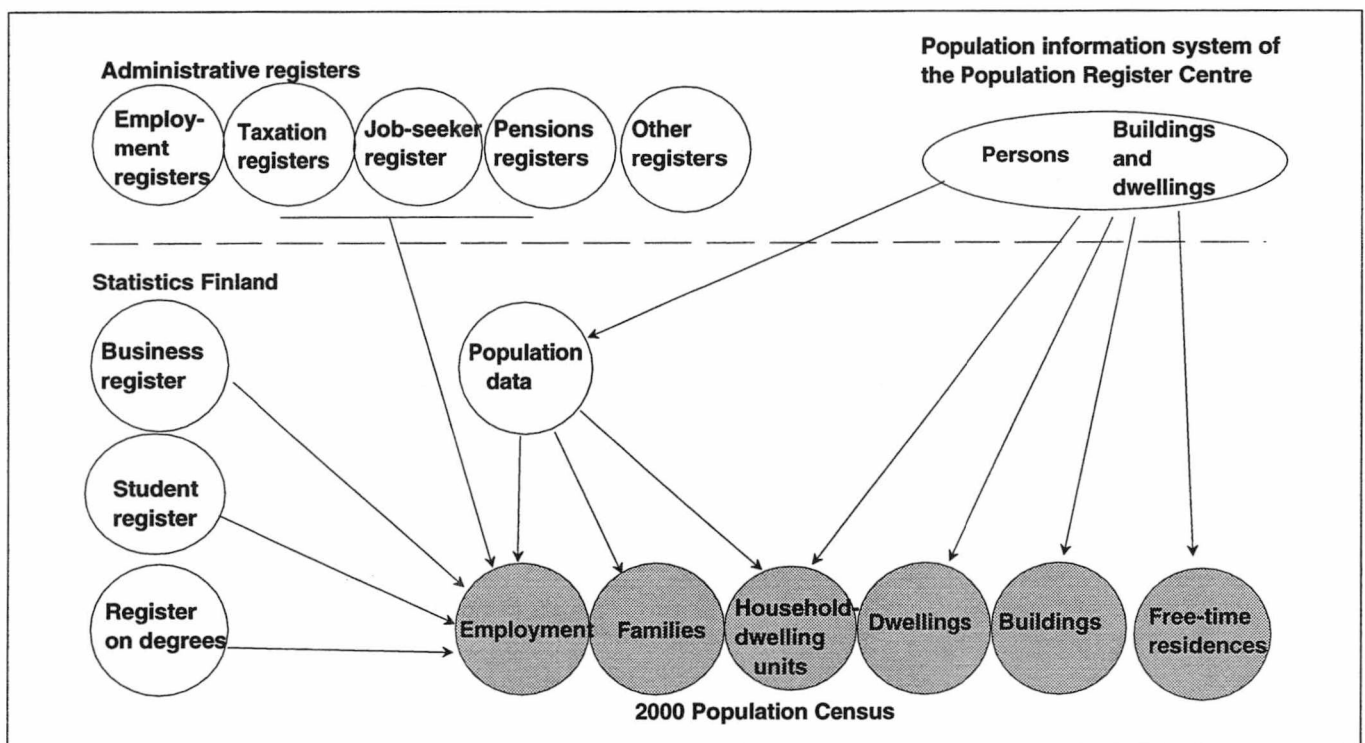

Figure 1. Sources for Population and Housing Census

The contents of the census items are described in detail in the lists of data items below. The enumeration was set at 31 Dec 2000; all data on the basic population (the people permanently resident in the country), families and household-dwelling units as well as on buildings and dwellings are for that date. Where possible data on employment were collected for 25-31 Dec 2000.

New service on the Internet

Population Census 2000 Statistical Service is Statistics Finland's new chargeable service on the Internet, where population census data can be found quickly and easily. The data contents of the service were developed in co-operation with municipalities and regional councils.

The Service contains statistics by a number of topics, such as population, industrial structure, employment, household-dwelling units, families, housing conditions and buildings. It also includes over 80 tables and maps. All data are presented by municipality, and there are also data by municipal sub-area on all the topics. The data can also be studied by sub-regional unit, region or the whole country.

User right holders can access Population Census 2000 Statistical Service 24 hours a day. An introductory presentation of the Service is available at: <http://v2000.stat.fi> (for the present only in Finnish and Swedish).

Tailored compilations

All population census files can be used for tailored compilations. Tailored compilations are produced to order in cases where the information required by the customer is not available in an appropriate format.

Since the data include building co-ordinates, all of them can be provided for regional divisions smaller than a municipality and/or by area of choice. Census data can also be provided to order in a format that can be applied in map programs, or ready maps can be produced.

Population census data can also be combined with other Statistics Finland data sets.

Publications

Key results from the 2000 population census will be published in one actual census report, report containing information on urban settlements and reports by topic area.

The content and schedule of the Publications

Publication	Content	Completion due
Census Handbook 2000	Handbook describes the content of the population census, its key concepts, classifications and the census products.	November 2001
Population Structure 2000	Contains data on structure of population by age and sex, marital status, language, citizenship etc.	July 2001
Free-time residences 2000	Information on free-time residences by municipality	August 2001
Families 2000	Demographic information on families	December 2001
Employment statistics 1999-2000	Preliminary data on the employment of the population for 2000 and final data for 1999	February 2002
Buildings, dwellings and housing conditions 2000	Contains data on housing and the building stock and the housing conditions by municipality and region	December 2001
Urban settlements 2000	The publication contains information on the urban settlements, regional distribution and structure of urban settlement population.	April 2002
Employment statistics 2000-2001	Provides preliminary data for 2001 and final data from 2000 on the employment of the population	December 2002
Population and Housing Census 2000	Comprise the methodological description and time series tables for the whole country	May 2003

Aikasarjataulukot
Tidsserietabeller
Time series tables

Taulukko A.
Tabell A.
Table A.

Rakennukset rakennusaineen mukaan vuosina 1960 - 2000
Byggnader efter byggnadsmaterial 1960 - 2000
Buildings by construction material in 1960 - 2000

	Rakennuksia - Byggnader - Buildings											
	1960	%	1970	%	1980	%	1990	%	1995	%	2000	%
Kaikki rakennukset Alla byggnader Buildings total	832 460	100,0	837 948	100,0	934 845	100,0	1 162 410	100,0	1 219 537	100,0	1 299 624	100,0
Kivi - Sten - Stone	55 008	6,6	83 125	9,9	120 608	12,9	168 818	14,5	184 673	15,1	194 725	15,0
Puu - Trä - Wood	777 452	93,4	754 823	90,1	814 237	87,1	956 626	82,3	1 000 407	82,0	1 040 189	80,0
Asuinrakennukset Bostadsbyggnader Residential buildings	725 932	87,2	768 204	91,7	842 662	90,1	1 004 809	86,4	1 062 398	87,1	1 120 714	86,2
Kivi - Sten - Stone	25 586	3,1	58 287	6,9	89 490	9,6	121 291	10,4	131 316	10,8	138 357	10,6
Puu - Trä - Wood	700 346	84,1	709 917	84,7	753 172	80,6	870 314	74,9	905 103	74,2	935 928	72,0
Muut rakennukset ¹⁾ Övriga byggnader Other buildings	106 528	12,8	69 744	8,3	92 183	9,9	150 249	12,9	157 139	12,9	178 910	13,8
Kivi - Sten - Stone	29 422	3,5	24 838	3,0	31 118	3,3	47 394	4,1	53 357	4,4	56 368	4,3
Puu - Trä - Wood	77 106	9,3	44 906	5,4	61 065	6,5	82 661	7,1	95 304	7,8	104 261	8,0

1) Vuoden 1960 väestölasennassa ryhmä "muut rakennukset" sisältää myös esim. autotallit, sekä talousrakennukset, joissa oli sauna. Näitä ei enää lasketa rakennuksiksi.

1) Vid 1960 års folkräkning innehåller gruppen "Övriga byggnader" även t.ex. garage samt ekonomibygnader med bastu, som inte längre räknas som byggnader.

1) In the census at 1960, 'Other buildings' also includes buildings, such as garages and outbuildings, which are no longer counted as buildings.

Taulukko B.
Tabell B.
Table B.

Rakennukset lämmitysaineen mukaan vuosina 1970 - 2000
Byggnader efter bränsle för uppvärmning 1970 - 2000
Buildings by heating fuel in 1970 - 2000

	Rakennuksia - Byggnader - Buildings											
	1970	%	1980	%	1990	%	1995	%	1999	%	2000	%
Kaikki rakennukset Byggnader inalles Buildings total	837 948	100,0	934 845	100,0	1 162 410	100,0	1 219 537	100,0	1 290 955	100,0	1 299 624	100,0
Kauko-/aluelämpö Fjärr-/regionvärme District-/localheat	48 538	5,2	105 608	9,1	120 080	9,8	128 811	10,0	130 946	10,1
Öljy, kaasu - Olja, gas Oil, gas	320 171	38,2	347 498	37,2	306 750	26,4	316 223	25,9	320 623	24,8	320 934	24,7
Kivihilli, koksi Stenkol, koks Coal, coke	24 328	2,9	11 794	1,3	8 753	0,8	8 449	0,7	8 038	0,6	7 986	0,6
Sähkö - Electricitet Electricity	41 872	5,0	178 707	19,1	357 743	30,8	414 462	34,0	448 395	34,7	455 752	35,1
Puu, turve - Ved, torv Wood, peat	429 467	51,3	327 230	35,1	321 342	27,6	303 636	24,9	300 598	23,3	292 763	22,5
Muu, tuntematon Annat, okänt Other, unknown	22 111	2,6	20 578	2,2	62 214	5,4	56 687	4,6	84 490	6,5	91 243	7,0

Taulukko C.
Tabell C.
Table C.

Rakennukset käyttötarkoituksen mukaan vuosina 1980 - 2000
Byggnader efter användningssyfte 1980 - 2000
Buildings by intended use in 1980 - 2000

Käyttötarkoitus Användningssyfte Intended use	Rakennuksia – Byggnader – Buildings							
	1980	%	1990	%	1995	%	2000	%
Kaikki rakennukset – Alla byggnader – Buildings total . .	934 845	100,0	1 162 410	100,0	1 219 537	100,0	1 299 624	100,0
A-B Asuinrakennukset – Bostadsbyggnader Residential buildings	842 662	90,1	1 012 163	87,1	1 062 398	87,1	1 120 714	86,2
Erilliset pientalot – Fristående småhus Detached houses	773 359	82,7	907 574	78,1	943 531	77,4	992 637	76,4
Rivi- ja ketjutalot – Rad- och kedjehus Attached houses	22 613	2,4	52 522	4,5	60 836	5,0	66 281	5,1
Asuinkerrostalot – Flervåningsbostadshus Blocks of flats	44 371	4,7	44 713	3,8	48 725	4,0	51 686	4,0
Muut asuinrakennukset – Övriga bostadsbyggnader Other residential buildings	2319	0,2	7354	0,6	9 306	0,8	10 110	0,8
C-N Muut rakennukset – Övriga byggnader Other buildings	92 183	9,9	150 247	12,9	157 139	12,9	178 910	13,8
C Liikerakennukset – Butiksbyggnader – Shop buildings .	21 926	2,3	33 138	2,9	38 840	3,2	40 294	3,1
D Toimistorakennukset – Kontorsbyggnader Office buildings	7 551	0,8	9 913	0,9	10 660	0,9	11 037	0,8
E Liikenteen rakennukset – Trafikbyggnader Traffic buildings	10 640	1,1	36 784	3,2	32 325	2,7	45 225	3,5
F Hoitoalan rakennukset – Vårdbyggnader Institutional buildings	3 992	0,4	5 796	0,5	6 745	0,6	6 978	0,5
G Kokoontumisrakennukset – Byggnader för samlingslokaler – Buildings for assembly	6 659	0,7	10 231	0,9	11 808	1,0	12 943	1,0
H Opetusrakennukset – Undervisningsbyggnader Educational buildings	7 750	0,8	8 545	0,7	8 945	0,7	9 136	0,7
J Teollisuusrakennukset – Industribyggnader Industrial buildings	19 507	2,1	29 106	2,5	33 867	2,8	36 437	2,8
K Varastorakennukset – Lagerbyggnader Warehouses	8730	0,9	5 446	0,5	6 205	0,5	6 423	0,5
L,N Muut rakennukset – Övriga byggnader Other buildings	5428	0,6	6 948	0,6	7 744	0,6	10 437	0,8

Taulukko D. Rakennukset omistajalajin mukaan vuosina 1980 - 2000
Tabell D. Byggnader efter ägarkategori 1980 - 2000
Table D. Buildings by type of owner in 1980 - 2000

Omistajalaji — Ägarkategori — Type of Owner	1980		1990		1995		2000	
	Rakennuksia Byggnader Buildings	%	Rakennuksia Byggnader Buildings	%	Rakennuksia Byggnader Buildings	%	Rakennuksia Byggnader Buildings	%
Yhteensä — Totalt — Total	934 845	100,0	1 162 410	100,0	1 219 537	100,0	1 299 624	100,0
Yksityinen henkilö / perikunta — <i>Privatperson / dödsbo</i> Private individual / decedent's estate	778 703	83,3	899 328	77,4	946 425	78,2	988 115	76,0
Asunto-osakeyhtiö tai -osuuskunta — <i>Bostadsaktiebolag</i> — Housing company or co-operative	41 119	4,4	89 771	7,7	104 200	8,6	115 693	8,9
Kiinteistöosakeyhtiö — <i>Fastighetsaktiebolag</i> Property company	8 536	0,9	20 788	1,8	28 451	2,3	31 507	2,4
Yksityinen yritys — <i>Privat företag</i> — Private enterprise	38 339	4,1	46 737	4,0	53 640	4,4	58 902	4,5
Valtio-/kuntaenemmistöinen yritys — <i>Offentlig företag</i> Government-controlled enterprise	5 418	0,5	5 699	0,5	6 500	0,5
Valtion/kunnan liikelaitos — <i>Kommunalt/statligt affärsverk</i> Government enterprise	12 052	1,3	1 808	0,2	2 838	0,2	3 598	0,3
Pankki, vakuutuslaitos — <i>Bank, försäkringsanstalt</i> Bank, Insurance institution	3 208	0,3	3 272	0,3	3 783	0,3	2 449	0,2
Kunta — <i>Kommun</i> — Local government	28 640	3,1	35 189	3,0	38 925	3,2	38 780	3,0
Valtio — <i>Staten</i> — Central government	10 262	1,1	7 672	0,7	7 534	0,6	6 458	0,5
Sosiaaliturvarahasto, uskonnollinen yhteisö, säätiö yms. <i>Socialskyddsfond, religionssamfund, stiftelse etc</i> Religious body, foundation, etc	12 219	1,3	15 080	1,3	17 719	1,5	18 602	1,4
Muu, tuntematon — <i>Annan, okänd</i> — Other, unknown	1 767	0,2	37 348	3,2	10 323	0,8	29 020	2,2

Taulukko E. Asunnot varusteiden mukaan vuosina 1960 - 2000
Tabell E. Bostäder efter utrustning 1960 - 2000
Table E. Dwellings by amenities (equipment) in 1960 - 2000

Varuste Utrustning Amenities	Asuntoja — Bostäder — Dwellings											
	1960	%	1970	%	1980	%	1990	%	1995	%	2000	%
Asuntoja yhteensä Bostäder inalles Dwellings total	1 211 200	100,0	1 463 221	100,0	1 838 058	100,0	2 209 556	100,0	2 373 973	100,0	2 512 442	100,0
Viemäri - <i>Avlopp</i> Sewer	623 927	51,5	1 088 789	74,4	1 659 765	90,3	2 132 671	96,5	2 315 521	97,5	2 475 737	98,5
Vesijohto - <i>Vattenledning</i> Piped water	569 946	47,1	1 054 301	72,1	1 642 188	89,3	2 105 701	95,3	2 291 572	96,5	2 263 916	98,1
WC — Flush toilet	428 323	35,4	897 768	61,4	1 542 514	83,9	2 052 829	92,9	2 242 530	94,5	2 393 949	95,3
Lämmin vesi <i>Varmvatten</i> Warm water	281 182	23,2	760 178	52,0	1 465 347	79,7	1 984 878	89,8	2 179 324	91,8	2 400 982	95,6
Kylpy-/suihkuhuone <i>Bad-/duschrum</i> Bathing facilities	190 057	15,7	571 453	39,1	1 256 644	68,4	1 938 628	87,7	2 138 745	90,1	2 487 992	99,0
Keskuslämmitys <i>Centralvärme</i> Central heating	377 158	31,1	819 665	56,0	1 474 325	80,2	1 963 819	88,9	2 159 188	91,0	2 301 903	91,6
Huoneistos sauna <i>Bastu i lägenhet</i> Sauna in dwelling	548 264	29,8	931 908	42,2	1 071 568	45,1	1 212 227	48,2

Taulukko F.
Tabell F.
Table F.

Asunnot pinta-alan ja huoneluvun mukaan vuosina 1960 - 2000
Bostäder efter golvyta och rumsantal åren 1960 - 2000
Dwellings by floor area and number of rooms 1960 - 2000

Pinta-ala (m ²), huoneluku Golvyta, rumsantal Floor area, number of rooms	Asuntoja - Bostäder - Dwellings											
	1960	%	1970	%	1980	%	1990	%	1995	%	2000	%
Asuntoja yhteensä Bostäder totalt Dwellings total	1 211 200	100,0	1 463 221	100,0	1 838 058	100,0	2 209 556	100,0	2 373 973	100,0	2 512 442	100,0
Pinta-ala - Golvyta Floor area (m ²)												
7-29	265 750	21,9	200 273	13,7	154 676	8,4	127 182	5,8	126 297	5,3	119 478	4,8
30-49	405 474	33,5	393 819	26,9	405 155	22,0	433 769	19,6	462 717	19,5	490 594	19,5
50-69	276 231	22,8	383 488	26,2	487 305	26,5	562 710	25,5	597 558	25,2	625 975	24,9
70-89	139 399	11,5	240 317	16,4	345 842	18,8	431 689	19,5	460 691	19,4	486 686	19,4
90-139	89 199	7,4	182 205	12,2	358 186	19,5	524 471	23,7	571 361	24,1	610 308	24,3
140+	25 430	2,1	40 455	2,8	78 800	4,3	113 581	5,1	132 924	5,6	154 090	6,1
Tuntematon - Okänd Unknown	9 717	0,8	22 664	1,5	8 094	0,4	16 154	0,7	22 425	0,9	25 211	1,0
Huoneluku (ml. keittiö) Rumsantal (inkl. kök) Number of rooms (incl. kitchen)												
1	181 845	15,0	180 835	12,4	225 385	12,3	241 940	10,9	252 960	10,7	255 552	10,2
2	406 864	33,6	362 890	24,8	321 788	17,5	311 138	14,1	336 408	14,2	361 198	14,4
3	352 760	29,1	410 153	28,0	478 682	26,0	534 768	24,2	560 252	23,6	582 263	23,2
4	153 291	12,7	260 496	17,8	379 095	20,6	486 293	22,0	519 774	21,9	547 220	21,8
5	73 134	6,0	162 184	11,1	277 042	15,1	387 333	17,5	418 491	17,6	445 778	17,7
6	25 197	2,1	50 532	3,5	102 780	5,6	169 510	7,7	192 156	8,1	211 340	8,4
7	9 660	0,8	16 680	1,1	29 874	1,6	43 524	2,0	50 755	2,1	58 150	2,3
8+	7 685	0,6	12 074	0,8	15 039	0,8	19 585	0,9	22 858	1,0	26 559	1,1
Tuntematon - Okänd Unknown	702	0,1	7 377	0,5	8 373	0,5	15 465	0,7	20 319	0,9	24 382	1,0

Taulukko G.
Tabell G.
Table G.

Asunnot talotyyppin mukaan vuosina 1970 - 2000
Bostäder efter hustyp 1970 - 2000
Dwellings by type of building 1970 - 2000

Vuosi År Year	Yhteensä ¹⁾ Totalt ¹⁾ Total	Erilliset pientalot Fristående småhus Detached houses		Rivi-/kettjutalot Rad- och kedjehus Attached houses		Asuinkerrostalot Flervånings- bostadshus Blocks of flats		Muut rakennukset Övriga byggnader Other buildings	
			%		%		%		%
1970	1 463 221	790 999	54,1	30 055	2,1	582 107	39,8	56 245	3,8
1980	1 838 058	825 509	44,9	132 109	7,2	810 901	44,1	60 254	3,3
1987	2 064 222	881 350	42,7	221 173	10,7	893 191	43,3	66 549	3,2
1988	2 111 751	895 935	42,4	236 237	11,2	907 890	43,0	60 936	2,9
1989	2 152 938	905 365	42,1	249 779	11,6	925 362	43,0	71 938	3,3
1990	2 209 556	935 330	42,3	261 738	11,8	939 474	42,5	64 142	2,9
1991	2 249 672	942 480	41,9	270 939	12,0	963 433	42,8	72 820	3,2
1992	2 297 359	950 684	41,4	280 524	12,2	978 461	42,6	87 690	3,8
1993	2 331 406	960 422	41,2	288 758	12,4	999 672	42,9	82 554	3,5
1994	2 352 156	964 226	41,0	294 377	12,5	1 013 482	43,1	78 245	3,3
1995	2 373 973	968 131	40,8	297 384	12,5	1 026 481	43,2	80 103	3,4
1996	2 390 843	974 124	40,7	302 311	12,6	1 039 650	43,5	74 758	3,1
1997	2 416 378	980 913	40,6	306 529	12,7	1 053 298	43,6	74 112	3,1
1998	2 449 115	991 041	40,5	311 138	12,7	1 070 391	43,7	76 545	3,1
1999	2 478 351	1 010 813	40,8	312 009	12,6	1 079 926	43,6	75 603	3,1
2000	2 512 442	1 013 560	40,3	338 158	13,5	1 093 868	43,5	66 856	2,7

1) Yhteensä sisältää myös talotyyppiään tuntemattomat asunnot.
1) Totalt innehåller även de bostäder, vars hustyp är okänd.
1) Total includes dwellings with unknown type of building.

Taulukko H.
Tabell H.
Table H.

Asumistiheys talotyyppin mukaan vuosina 1970 - 2000
Boendetäthet efter hustyp 1970 - 2000
Occupancy rate of dwellings by type of building 1970 - 2000

Vuosi År Year	Kaikki rakennukset Alla byggnader Dwellings total	Asuinrakennukset Bostadsbyggnader Residential buildings	Erilliset pientalot Fristående småhus Detached houses	Rivi- ja ketjutalot Rad- och kedjehus Attached houses	Asuin kerrostalot Flervånings- bostadshus Blocks of flats	Muut rakennukset Övriga byggnader Other buildings
Henkilöitä 100 huonetta kohti — Personer per 100 rum — Persons per 100 rooms						
1970	103	103	104	91	102	107
1980	78	78	76	79	81	85
1990	67	66	65	70	67	79
1993	65	64	63	69	65	82
1994	64	64	62	68	64	78
1995	63	63	61	67	63	70
1996	62	62	61	67	63	68
1997	62	62	60	66	63	67
1998	61	61	60	65	62	73
1999	60	60	59	64	61	65
2000	60	60	59	63	61	69
Huoneita asuntoa kohti — Rum per bostad — Rooms per dwelling						
1970	3,1	3,1	3,4	3,7	2,6	2,8
1980	3,3	3,4	4,0	3,4	2,8	2,8
1990	3,6	3,6	4,4	3,4	2,8	2,9
1993	3,6	3,6	4,5	3,4	2,8	2,7
1994	3,6	3,6	4,6	3,4	2,8	2,7
1995	3,6	3,6	4,6	3,4	2,8	2,7
1996	3,6	3,6	4,6	3,4	2,8	2,8
1997	3,6	3,6	4,6	3,4	2,8	2,8
1998	3,6	3,6	4,6	3,4	2,8	2,8
1999	3,6	3,7	4,6	3,5	2,8	2,9
2000	3,6	3,7	4,6	3,4	2,8	2,8
Pinta-ala huoneistoa kohti (m2) — Golvyta per bostad — Floor area per dwelling						
1970	60	60	66	73	51	54
1980	69,0	69,5	83,6	71,7	54,8	55,5
1990	74,4	74,8	95,3	70,2	55,8	59,7
1993	75,1	75,7	98,0	70,1	55,9	56,5
1994	75,3	75,9	98,7	70,1	55,9	56,5
1995	75,5	76,1	99,2	70,1	55,9	56,7
1996	75,7	76,2	99,7	70,2	56,0	59,0
1997	75,8	76,3	100,1	70,2	56,0	58,6
1998	76,0	76,5	100,6	70,3	56,0	59,0
1999	76,5	76,9	101,1	70,7	56,1	60,4
2000	76,5	76,9	101,9	70,0	56,1	59,8
Pinta-ala huonetta kohti (m2) — Golvyta per rum — Floor area per room						
1970	19,5	19,5	19,5	19,9	19,4	19,6
1980	20,6	20,6	21,0	20,8	19,9	20,2
1990	20,8	20,8	21,5	20,5	19,9	20,4
1993	20,9	20,9	21,7	20,5	19,9	20,7
1994	20,9	20,9	21,7	20,5	19,9	20,7
1995	20,9	20,9	21,7	20,5	19,9	20,8
1996	20,9	21,0	21,8	20,4	19,9	20,8
1997	21,0	21,0	21,8	20,4	19,9	20,9
1998	21,0	21,0	21,8	20,4	19,9	20,9
1999	21,0	21,0	21,9	20,4	19,9	20,9
2000	21,0	21,0	21,9	20,4	19,9	21,0

Taulukko I.
Tabell I.
Table I.

Asunnot hallintaperusteen ja käytössäolutilanteen mukaan vuosina 1960 – 2000
Bostäder efter upplåtelseform och användning 1960 – 2000
Dwellings by tenure status and occupancy status 1960 – 2000

Vuosi År Year	Asuntoja yhteensä ¹⁾ Bostäder totalt Dwellings total	Hallintaperuste - Upplåtelseform - Tenure status										Vakinaisesti asutut Stadigvarande bebodda Permanently occupied	Vailla vakinaisia asukkaita ¹⁾ Utan stadigvarande boende Without permanent residents	
		Omistus-asuntoja Ägarbostäder Owner-occupied dwellings			Vuokra-asuntoja — Hyresbostäder — Rented dwellings				Asumisoikeus-asuntoja Bostadsrättsbostad Right of occupancy dwelling		Muu tai tuntematon hallintaperuste Annan eller okänd upplåtelseform Other or unknown tenure status			
		Kpl -St	Kpl -St	%	Kpl - St	%	Kpl - St	%	Kpl - St	%	Kpl -St			%
1960 . . .	1 211 200	732 314	60,5	470 275	38,8	8 611	0,3	1 204 385	6 815	
1970 . . .	1 463 221	856 613	58,5	546 718	37,4	59 890	4,1	1 319 082	44 139	
1980 . . .	1 838 054	1 120 637	61,0	537 320	29,2	180 101	9,8	1 728 100	129 954	
1987 . . .	2 064 222	1 371 123	67,8	528 158	25,6	164 941	8,0	1 940 325	123 897	
1988 . . .	2 111 751	1 429 243	67,7	511 484	24,2	171 024	8,1	1 974 367	137 384	
1989 . . .	2 152 938	1 436 382	66,7	522 271	24,3	231 623	10,8	.	.	194 285	9,0	2 001 129	151 809	
1990 . . .	2 209 556	1 476 937	66,7	545 953	24,7	274 488	12,4	186 666	8,4	2 030 652	178 904	
1995 . . .	2 373 973	1 461 547	61,6	705 080	29,7	303 805	12,8	207 346	8,7	2 177 134	196 839	
1996 . . .	2 390 843	1 464 421	61,3	713 410	29,8	296 935	12,4	213 012	8,9	2 194 818	196 025	
1997 . . .	2 416 378	1 469 570	60,8	710 163	29,4	293 119	12,1	12 337	0,5	236 645	9,8	2 216 865	199 513	
1998 . . .	2 449 115	1 469 073	60,0	739 458	30,2	324 364	13,2	16 019	0,7	224 565	9,2	2 242 493	206 622	
1999 . . .	2 478 351	1 462 861	59,0	762 558	30,8	354 327	14,3	20 533	0,8	232 399	9,4	2 266 386	211 965	
2000 . . .	2 512 442	1 459 517	58,0	774 722	30,8	367 631	14,6	25 601	1,0	252 602	10,1	2 295 380	217 062	

1) Sisältää tilapäisesti asutut asunnot sekä tyhjä asunnot — Innehåller tillfälligt bebodda och tomma bostäder
Incl. temporarily occupied and empty dwellings

Taulukko J.
Tabell J.
Table J.

Asuntokunnat koon mukaan ja asuntokuntien keskipaino vuosina 1960-2000
Bostadshushåll efter personantal och bostadshushållens medelstorlek 1960-2000
Household-dwelling units by number of persons and average size 1960-2000

Vuosi År Year	Asuntokuntia yhteensä Bostadshushåll totalt Household-dwelling units total	Asuntokunnan koko — Personantal — Number of persons							Asuntokuntien keskipaino Bostadshushållens medelstorlek Average size of household-dwelling units
		1	2	3	4	5	6	7+	
1960	1 204 385	188 995	245 921	229 824	211 473	141 526	84 147	102 499	3,34
1970	1 420 723	288 970	323 640	284 336	252 696	140 089	69 293	61 699	2,99
1980	1 781 771	482 476	457 667	345 769	313 626	118 678	40 681	22 874	2,64
1985	1 887 710	532 094	514 825	347 127	324 365	117 290	33 895	18 114	2,56
1990	2 036 732	646 229	597 928	332 295	300 429	112 714	30 596	16 541	2,42
1991	2 065 937	668 967	610 619	330 233	295 614	112 748	30 880	16 876	2,40
1992	2 094 204	693 825	619 098	327 772	292 377	112 853	31 160	17 119	2,38
1993	2 119 691	716 052	625 489	326 651	289 750	112 800	31 564	17 385	2,36
1994	2 148 527	740 837	638 086	324 803	283 846	111 606	31 636	17 713	2,34
1995	2 180 934	766 636	652 608	323 921	278 102	110 370	31 616	17 681	2,31
1996	2 198 791	781 901	663 929	321 986	273 089	109 386	31 226	17 274	2,29
1997	2 221 191	799 337	676 422	320 379	268 762	107 911	30 966	17 414	2,28
1998	2 247 206	819 418	692 650	317 842	263 628	106 126	30 505	17 037	2,25
1999	2 272 910	839 316	708 112	315 633	258 656	104 556	29 872	16 765	2,23
2000	2 295 386	856 746	722 437	312 646	254 707	103 339	29 328	16 183	2,21

Taulukot 31.12.2000
Tabeller
Tables

Taulukko 1.
Tabell 1.
Table 1.

Rakennukset talotyyppin, käyttötarkoituksen, kerrosalan ja rakennusvuoden mukaan 31.12.2000
Byggnader efter hustyp, användningssyfte, våningsyta och byggnadsår
Buildings by type of building, intended use, floor area and year of construction

Talotyyppi, rakennuksen käyttötarkoitus Hustyp, byggnadens användningssyfte Type and intended use of building	Rakennuksia yhteensä Byggnader totalt Buildings total	Kerrosala Våningsyta Floor area (m ²)	Rakennusvuosi - Byggnadsår - Year of construction								Tuntematon Okänd Unknown
			- 1920	1921 - 1939	1940 - 1949	1950 - 1959	1960 - 1969	1970 - 1979	1980 - 1989	1990 -	
Koko maa Hela landet Whole country	1 299 624	364 892 831	86 267	85 276	96 797	183 348	144 767	207 584	271 836	185 734	38 015
Asuinrakennuksia Bostadsbyggnader Residential buildings	1 120 714	232 780 467	77 569	78 266	91 866	170 851	128 126	181 606	221 820	145 871	24 739
Erilliset pientalot Fristående småhus Detached houses	1 002 747	126 285 023	74 940	74 657	89 563	164 993	116 189	154 588	184 285	120 616	22 916
Rivi- ja ketjutalot Rad- och kedjehus Attached houses	66 281	27 600 136	758	501	349	758	3 244	14 343	28 518	16 585	1 225
Asuinkerrostalot Flervåningsbostadshus Blocks of flats	51 686	78 895 308	1 871	3 108	1 954	5 100	8 693	12 675	9 017	8 670	598
Alle 4 kerrosta Under 4 våningar Under 4 stories	33 148	32 201 114	1 453	1 967	1 664	3 179	5 013	7 009	6 586	5 785	492
Vähintään 4 kerrosta Minst 4 våningar 4 stories or more	18 538	46 694 194	418	1 141	290	1 921	3 680	5 666	2 431	2 885	106
Muita rakennuksia Övriga byggnader Other buildings	178 910	132 112 364	8 698	7 010	4 931	12 497	16 641	25 978	50 016	39 863	13 276
Liikerakennukset Affärsbyggnader Commercial buildings ..	40 294	19 699 200	1 560	1 389	1 173	2 644	4 147	6 971	12 820	7 039	2 551
Toimistorakennukset Kontorsbyggnader Office buildings	11 037	16 555 582	975	652	447	1 183	1 658	1 796	2 534	1 219	573
Liikenteen rakennukset Trafikbyggnader Transport and communi- cations buildings	45 225	10 491 115	575	641	591	1 636	2 836	4 376	13 162	19 518	1 890
Hoitoalan rakennukset Vårdbyggnader Buildings for institutional care	6 978	9 130 192	554	441	284	752	890	1 157	1 562	987	351
Kokoontumisrakennukset Byggnader för samlings- lokaler Assembly buildings	12 943	7 704 892	2 124	1 059	425	1 013	1 033	1 407	2 681	1 874	1 327
Opetusrakennukset Undervisningsbyggnader Educational buildings ..	9 136	16 019 863	1 198	1 079	359	2 005	1 287	1 044	1 028	598	538
Teollisuusrakennukset Industribyggnader Industrial buildings	36 437	41 737 011	859	1 001	1 006	2 055	3 350	6 426	11 506	7 117	3 117
Varastorakennukset Lagerbyggnader Warehouses	6 423	7 953 752	248	229	231	467	774	1 413	2 135	613	313
Muut rakennukset Övriga byggnader Other buildings	10 437	2 820 757	605	519	415	742	666	1 388	2 588	898	2 616

Taulukko 1. (jatk.) Rakennukset talotyyppiin, käyttötarkoituksen, kerrosalan ja rakennusvuoden mukaan 31.12.2000
 Tabell 1. (forts.) Byggnader efter hustyp, användningssyfte, våningsyta och byggnadsår
 Table 1. (cont.) Buildings by type of building, intended use, floor area and year of construction

Talotyyppi, rakennuksen käyttötarkoitus Hustyp, byggnadens användningssyfte Type and intended use of building	Rakennuksia yhteensä Byggnader totalt Buildings total	Kerrosala Våningsyta Floor area (m ²)	Rakennusvuosi - Byggnadsår - Year of construction							Tunte- maton Okänd Unknown		
			- 1920	1921 - 1939	1940 - 1949	1950 - 1959	1960 - 1969	1970 - 1979	1980 - 1989		1990 -	
Uusimaa												
Nyland	180 915	89 516 338	8 546	9 956	9 878	22 364	20 629	27 574	42 722	34 485	4 761	
Asuinrakennuksia Bostadsbyggnader												
Residential buildings	157 490	55 595 349	7 074	8 888	9 272	20 692	18 219	23 982	36 741	29 346	3 276	
Erilliset pientalot Fristående småhus	126 553	18 243 819	6 124	7 477	8 813	18 943	14 686	17 248	27 635	22 579	3 048	
Rivi- ja ketjutalot Rad- och kedjehus	14 208	6 470 677	86	35	33	243	877	3 297	5 901	3 616	120	
Asuinkeuhkot Flervåningsbostadshus	16 729	30 880 853	864	1 376	426	1 506	2 656	3 437	3 205	3 151	108	
Alle 4 kerrosta Under 4 våningar	9 282	9 976 300	497	438	284	682	1 435	1 732	2 205	1 920	89	
Vähintään 4 kerrosta Minst 4 våningar	7 447	20 904 553	367	938	142	824	1 221	1 705	1 000	1 231	19	
Muita rakennuksia Övriga byggnader												
Other buildings	23 425	33 920 989	1 472	1 068	606	1 672	2 410	3 592	5 981	5 139	1 485	
Liikerakennukset Affärsbyggnader	3 732	3 487 638	218	167	115	310	466	684	1 040	528	204	
Toimistorakennukset Kontorsbyggnader	2 246	7 595 650	317	159	67	199	261	351	513	289	90	
Liikenteen rakennukset Trafikbyggnader	5 600	2 800 457	80	102	57	215	313	491	1 484	2 565	293	
Hoitoalan rakennukset Vårdbyggnader	1 416	2 158 932	135	82	55	118	179	235	341	230	41	
Kokoontumisrakennukset Byggnader för samlingslokaler	1 608	1 819 864	288	143	49	136	137	197	318	217	123	
Opetusrakennukset Undervisningsbyggnader	1 396	3 893 532	158	135	32	206	217	176	239	175	58	
Teollisuusrakennukset Industrbyggnader	4 609	8 707 524	106	170	130	293	527	844	1 344	898	297	
Varastorakennukset Lagerbyggnader	1 390	3 001 033	45	46	47	86	203	339	426	154	44	
Muut rakennukset Övriga byggnader	1 428	456 359	125	64	54	109	107	275	276	83	335	

Taulukko 1. (jatk.) Rakennukset talotyyppin, käyttötarkoituksen, kerrosalan ja rakennusvuoden mukaan 31.12.2000
 Tabell 1. (forts.) Byggnader efter hustyp, användningssyfte, våningsyta och byggnadsår
 Table 1. (cont.) Buildings by type of building, intended use, floor area and year of construction

Talotyyppi, rakennuksen käyttötarkoitus Hustyp, byggnadens användningssyfte Type and intended use of building	Rakennuksia yhteensä Byggnader totalt Buildings total	Kerrosala Våningsyta Floor area (m ²)	Rakennusvuosi - Byggnadsår - Year of construction								Tunte- maton Okänd Unknown
			- 1920	1921 - 1939	1940 - 1949	1950 - 1959	1960 - 1969	1970 - 1979	1980 - 1989	1990 -	
Itä-Uusimaa Östra Nyland	29 497	5 992 538	3 888	2 571	2 283	3 699	2 474	4 196	4 801	4 302	1 283
Asuinrakennuksia Bostadsbyggnader Residential buildings	25 513	4 044 554	3 544	2 415	2 186	3 435	2 213	3 749	3 832	3 185	954
Erilliset pientalot Fristående småhus Detached houses	23 968	2 875 986	3 436	2 381	2 141	3 386	2 061	3 310	3 440	2 899	914
Rivi- ja ketjutalot Rad- och kedjehus Attached houses	822	325 571	33	2	2	11	39	237	301	180	17
Asuinkerrostalot Flervåningsbostadshus Blocks of flats	723	842 997	75	32	43	38	113	202	91	106	23
Alle 4 kerrosta Under 4 våningar Under 4 stories	582	517 078	74	32	42	32	67	136	74	103	22
Vähintään 4 kerrosta Minst 4 våningar 4 stories or more	141	325 919	1	.	1	6	46	66	17	3	1
Muita rakennuksia Övriga byggnader Other buildings	3 984	1 947 984	344	156	97	264	261	447	969	1 117	329
Liikerakennukset Affärsbyggnader Commercial buildings ..	511	250 962	61	30	30	45	50	74	146	48	27
Toimistorakennukset Kontorsbyggnader Office buildings	209	126 600	47	12	5	18	26	23	37	26	15
Liikenteen rakennukset Trafikbyggnader Transport and communications buildings	1 345	167 456	10	6	7	50	51	57	347	773	44
Hoitoalan rakennukset Vårdbyggnader Buildings for institutional care	149	136 527	31	16	6	7	15	22	19	19	14
Kokoontumisrakennukset Byggnader för samlingslokaler Assembly buildings	312	113 220	83	35	11	24	12	13	54	47	33
Opetusrakennukset Undervisningsbyggnader Educational buildings	176	234 160	46	15	2	40	14	23	15	11	10
Teollisuusrakennukset Industribyggnader Industrial buildings	874	773 870	32	27	27	47	58	158	254	172	99
Varastorakennukset Lagerbyggnader Warehouses	114	100 155	12	5	3	9	15	26	38	2	4
Muut rakennukset Övriga byggnader Other buildings	294	45 034	22	10	6	24	20	51	59	19	83

Taulukko 1. (jatk.) Rakennukset talotyyppin, käyttötarkoituksen, kerrosalan ja rakennusvuoden mukaan 31.12.2000
 Tabell 1. (forts.) Byggnader efter hustyp, användningssyfte, våningsyta och byggnadsår
 Table 1. (cont.) Buildings by type of building, intended use, floor area and year of construction

Talotyyppi, rakennuksen käyttötarkoitus Hustyp, byggnadens användningssyfte Type and intended use of building	Rakennuksia yhteensä Byggnader totalt Buildings total	Kerrosala Våningsyta Floor area (m ²)	Rakennusvuosi - Byggnadsår - Year of construction							Tuntematon Okänd Unknown	
			- 1920	1921 - 1939	1940 - 1949	1950 - 1959	1960 - 1969	1970 - 1979	1980 - 1989		1990 -
Varsinals-Suomi Egentliga Finland	111 059	31 736 180	11 613	8 720	8 941	15 340	11 277	15 681	20 123	15 366	3 998
Asuinrakennuksia Bostadsbyggnader											
Residential buildings	95 500	20 632 369	10 575	8 038	8 525	14 249	9 872	13 770	16 048	11 939	2 484
Erilliset pientalot Fristående småhus Detached houses	85 233	10 836 763	10 019	7 549	8 323	13 816	8 892	11 548	13 058	9 739	2 289
Rivi- ja kottitalot Rad- och kedjehus Attached houses	6 126	2 745 329	373	264	73	81	250	943	2 399	1 636	107
Asuinkeuhkot Flervåningsbostadshus Blocks of flats	4 141	7 050 277	183	225	129	352	730	1 279	591	564	88
Alle 4 kerrosta Under 4 våningar Under 4 stories	1 971	1 931 675	161	159	109	152	226	432	363	302	67
Vähintään 4 kerrosta Minst 4 våningar 4 stories or more	2 170	5 118 602	22	66	20	200	504	847	228	262	21
Muita rakennuksia Övriga byggnader											
Other buildings	15 559	11 103 811	1 038	682	416	1 091	1 405	1 911	4 075	3 427	1 514
Liikerakennukset Affärsbyggnader Commercial buildings	3 201	1 640 431	185	131	82	205	314	403	863	697	321
Toimistorakennukset Kontorsbyggnader Office buildings	1 037	1 206 432	104	76	40	147	152	143	204	105	66
Liikenteen rakennukset Trafikbyggnader Transport and communications buildings	3 967	1 082 430	51	76	60	151	243	285	1 236	1 699	166
Hoitoalan rakennukset Vårdbyggnader Buildings for institutional care	602	730 796	63	51	26	64	51	74	132	89	52
Kokoontumisrakennukset Byggnader för samlingslokaler Assembly buildings	1 111	561 331	238	70	31	68	80	101	181	143	199
Opetusrakennukset Undervisningsbyggnader Educational buildings	693	1 196 766	134	89	25	123	89	75	63	42	53
Teollisuusrakennukset Industribyggnader Industrial buildings	3 412	3 769 591	134	105	82	217	345	573	1 073	563	320
Varastorakennukset Lagerbyggnader Warehouses	558	637 986	43	26	26	58	74	135	130	24	42
Muut rakennukset Övriga byggnader Other buildings	978	278 048	86	58	44	58	57	122	193	65	295

Taulukko 1. (jatk.) Rakennukset talotyypin, käyttötarkoituksen, kerrosalan ja rakennusvuoden mukaan 31.12.2000
 Tabell 1. (forts.) Byggnader efter hustyp, användningssyfte, våningsyta och byggnadsår
 Table 1. (cont.) Buildings by type of building, intended use, floor area and year of construction

Talotyyppi, rakennuksen käyttötarkoitus Hustyp, byggnadens användningssyfte Type and intended use of building	Rakennuksia yhteensä Byggnader totalt Buildings total	Kerrosala Våningsyta Floor area (m ²)	Rakennusvuosi - Byggnadsår - Year of construction								Tunte- maton Okänd Unknown
			- 1920	1921 - 1939	1940 - 1949	1950 - 1959	1960 - 1969	1970 - 1979	1980 - 1989	1990 -	
Satakunta	78 591	19 390 872	7 885	6 777	7 033	10 413	9 270	13 423	13 499	8 599	1 692
Asuinrakennuksia Bostadsbyggnader Residential buildings	68 010	11 825 228	7 165	6 203	6 576	9 602	8 168	11 791	10 980	6 353	1 172
Erilliset pientalot Fristående småhus Detached houses	63 212	8 031 456	7 026	6 078	6 422	9 347	7 683	10 535	9 490	5 537	1 094
Rivi- ja ketjutalot Rad- och kedjehus Attached houses	3 063	1 208 718	69	43	39	38	166	670	1 312	660	66
Asuinkeuhkot Flervåningsbostadshus Blocks of flats	1 735	2 585 054	70	82	115	217	319	586	178	156	12
Alle 4 kerrosta Under 4 våningar Under 4 stories	1 112	1 048 379	70	77	108	169	195	278	108	100	7
Vähintään 4 kerrosta Minst 4 våningar 4 stories or more	623	1 536 675	.	5	7	48	124	308	70	56	5
Muita rakennuksia Övriga byggnader Other buildings	10 581	7 565 644	720	574	457	811	1 102	1 632	2 519	2 246	520
Liikerakennukset Affärsbyggnader Commercial buildings ..	1 788	1 003 279	155	129	103	150	233	366	411	191	50
Toimistorakennukset Kontorsbyggnader Office buildings	657	629 104	66	46	39	70	117	105	122	56	36
Liikenteen rakennukset Trafikbyggnader Transport and communications buildings	3 154	565 725	90	103	96	165	241	288	801	1 295	75
Hoitoalan rakennukset Vårdbyggnader Buildings for institutional care	339	451 986	28	36	13	43	40	57	70	44	8
Kokoontumisrakennukset Byggnader för samlingslokaler Assembly buildings	744	396 044	165	64	24	51	66	86	126	111	51
Opetusrakennukset Undervisningsbyggnader Educational buildings ..	463	738 969	85	62	22	96	70	50	43	22	13
Teollisuusrakennukset Industribyggnader Industrial buildings	2 431	3 051 348	67	72	102	170	232	516	647	457	168
Varastorakennukset Lagerbyggnader Warehouses	463	532 744	28	24	28	36	60	101	148	27	11
Muut rakennukset Övriga byggnader Other buildings	542	196 445	36	38	30	30	43	63	151	43	108

Taulukko 1. (jatk.) Rakennukset talotyyppin, käyttötarkoituksen, kerrosalan ja rakennusvuoden mukaan 31.12.2000
 Tabell 1. (forts.) Byggnader efter hustyp, användningssyfte, våningsyta och byggnadsår
 Table 1. (cont.) Buildings by type of building, intended use, floor area and year of construction

Talotyyppi, rakennuksen käyttötarkoitus Hustyp, byggnadens användningssyfte Type and intended use of building	Rakennuksia yhteensä Byggnader totalt Buildings total	Kerrosala Våningsyta Floor area (m ²)	Rakennusvuosi - Byggnadsår - Year of construction								Tunte- maton Okänd Unknown	
			- 1920	1921 - 1939	1940 - 1949	1950 - 1959	1960 - 1969	1970 - 1979	1980 - 1989	1990 -		
Kanta-Häme												
Egentliga Tavastland	46 255	11 986 373	3 559	4 086	4 723	6 855	4 517	6 000	8 976	6 549	990	
Asuinrakennuksia												
Bostadsbyggnader												
Residential buildings	40 291	7 592 446	3 134	3 773	4 504	6 413	3 968	5 310	7 348	5 255	586	
Erilliset pientalot Fristående småhus Detached houses	36 611	4 522 289	3 035	3 680	4 384	6 197	3 597	4 486	6 229	4 457	546	
Rivi- ja ketjutalot Rad- och kedjehus Attached houses	2 013	835 516	31	11	15	17	76	347	860	632	24	
Asuinkeuhkot												
Flervåningsbostadshus												
Blocks of flats	1 667	2 234 641	68	82	105	199	295	477	259	166	16	
Alle 4 kerrosta Under 4 våningar Under 4 stories	1 112	1 011 884	68	75	98	147	188	240	164	121	11	
Vähintään 4 kerrosta Minst 4 våningar 4 stories or more	555	1 222 757	.	7	7	52	107	237	95	45	5	
Muita rakennuksia												
Övriga byggnader												
Other buildings	5 964	4 393 927	425	313	219	442	549	690	1 628	1 294	404	
Liikerakennukset												
Affärsbyggnader												
Commercial buildings	1 234	658 661	79	53	45	105	121	115	449	185	82	
Toimistorakennukset												
Kontorsbyggnader												
Office buildings	379	345 585	38	26	25	25	65	50	94	39	17	
Liikenteen rakennukset												
Trafikbyggnader												
Transport and communications buildings	1 492	308 721	15	31	24	61	94	102	412	710	43	
Hoitoalan rakennukset												
Vårdbyggnader												
Buildings for institutional care	222	333 782	22	15	12	33	29	37	37	23	14	
Kokoontumisrakennukset												
Byggnader för samlingslokaler												
Assembly buildings	449	302 092	88	44	17	33	42	47	84	54	40	
Opetusrakennukset												
Undervisningsbyggnader												
Educational buildings	362	520 468	81	45	13	70	38	43	30	23	19	
Teollisuusrakennukset												
Industribyggnader												
Industrial buildings	1 254	1 602 654	59	63	49	70	113	207	359	222	112	
Varastorakennukset												
Lagerbyggnader												
Warehouses	243	216 169	16	12	19	22	27	53	70	11	13	
Muut rakennukset												
Övriga byggnader												
Other buildings	329	105 795	27	24	15	23	20	36	93	27	64	

Taulukko 1. (jatk.) Rakennukset talotyyppin, käyttötarkoituksen, kerrosalan ja rakennusvuoden mukaan 31.12.2000
 Tabell 1. (forts.) Byggnader efter hustyp, användningssyfte, våningsyta och byggnadsår
 Table 1. (cont.) Buildings by type of building, intended use, floor area and year of construction

Talotyyppi, rakennuksen käyttötarkoitus Hustyp, byggnadens användningssyfte Type and intended use of building	Rakennuksia yhteensä Byggnader totalt Buildings total	Kerrosala Våningsyta Floor area (m ²)	Rakennusvuosi - Byggnadsår - Year of construction							Tunte- maton Okänd Unknown		
			- 1920	1921 - 1939	1940 - 1949	1950 - 1959	1960 - 1969	1970 - 1979	1980 - 1989		1990 -	
Pirkanmaa												
Birkaland	106 027	31 065 003	8 008	9 223	8 811	15 450	10 938	15 417	19 974	14 117	4 089	
Asuinrakennuksia												
Bostadsbyggnader												
Residential buildings	91 831	19 978 864	7 244	8 549	8 378	14 486	9 640	13 437	16 312	11 268	2 517	
Erilliset pientalot Fristående småhus Detached houses	81 067	9 967 725	7 038	8 089	8 056	13 876	8 632	11 120	12 810	9 083	2 363	
Rivi- ja ketjutalot Rad- och kedjehus Attached houses	5 764	2 483 906	39	18	20	61	203	1 197	2 743	1 393	90	
Asuinkerrostalot Flervåningsbostadshus Blocks of flats	5 000	7 527 233	167	442	302	549	805	1 120	759	792	64	
Alle 4 kerrosta Under 4 våningar Under 4 stories	3 380	2 980 641	153	396	272	375	498	627	522	482	55	
Vähintään 4 kerrosta Minst 4 våningar 4 stories or more	1 620	4 546 592	14	46	30	174	307	493	237	310	9	
Muita rakennuksia												
Övriga byggnader												
Other buildings	14 196	11 086 139	764	674	433	964	1 298	1 980	3 662	2 849	1 572	
Liikerakennukset Affärsbyggnader Commercial buildings . . .	2 862	1 618 174	123	129	77	191	295	533	784	407	323	
Toimistorakennukset Kontorsbyggnader Office buildings	800	1 117 417	66	59	31	90	125	141	163	73	52	
Liikenteen rakennukset Trafikbyggnader Transport and communications buildings	3 405	745 700	38	35	47	115	251	266	971	1 354	328	
Hoitoalan rakennukset Vårdbyggnader Buildings for institutional care	539	731 128	57	47	21	62	79	71	107	71	24	
Kokoontumisrakennukset Byggnader för samlingslokaler Assembly buildings	1 025	614 588	192	116	32	80	77	106	180	130	112	
Opetusrakennukset Undervisningsbyggnader Educational buildings . . .	619	1 205 016	105	84	25	132	53	72	54	40	54	
Teollisuusrakennukset Industribyggnader Industrial buildings	3 429	4 172 937	94	100	128	179	303	556	1 045	647	377	
Varastorakennukset Lagerbyggnader Warehouses	578	706 760	29	29	27	48	60	115	192	50	28	
Muut rakennukset Övriga byggnader Other buildings	939	174 419	60	75	45	67	55	120	166	77	274	

Taulukko 1. (jatk.) Rakennukset talotyyppiin, käyttötarkoituksen, kerrosalan ja rakennusvuoden mukaan 31.12.2000
 Tabell 1. (forts.) Byggnader efter hustyp, användningssyfte, våningsyta och byggnadsår
 Table 1. (cont.) Buildings by type of building, intended use, floor area and year of construction

Talotyyppi, rakennuksen käyttötarkoitus Hustyp, byggnadens användningssyfte Type and intended use of building	Rakennuksia yhteensä Byggnader totalt Buildings total	Kerrosala Våningsyta Floor area (m ²)	Rakennusvuosi - Byggnadsår - Year of construction								Turtematon Okänd Unknown
			- 1920	1921 - 1939	1940 - 1949	1950 - 1959	1960 - 1969	1970 - 1979	1980 - 1989	1990 -	
Päljät-Häme.....	46 354	14 685 828	2 493	3 446	4 736	6 886	4 817	7 425	9 141	6 439	971
Asuinrakennuksia Bostadsbyggnader Residential buildings	40 421	9 155 741	2 262	3 204	4 512	6 442	4 229	6 545	7 479	5 143	605
Erilliset pientalot Fristående småhus Detached houses	36 221	4 642 719	2 227	3 056	4 312	6 223	3 667	5 584	6 185	4 406	561
Rivi- ja ketjutalot Rad- och kedjehus Attached houses	1 910	882 949	3	8	10	9	52	379	973	443	33
Asuinkerrostalot Flervåningsbostadshus Blocks of flats	2 290	3 630 073	32	140	190	210	510	582	321	294	11
Alle 4 kerrosta Under 4 våningar Under 4 stories	1 323	1 229 010	27	128	174	134	237	237	216	160	10
Vähintään 4 kerrosta Minst 4 våningar 4 stories or more	967	2 401 063	5	12	16	76	273	345	105	134	1
Muita rakennuksia Övriga byggnader Other buildings	5 933	5 530 087	231	242	224	444	588	880	1 662	1 296	366
Liikerakennukset Affärsbyggnader Commercial buildings	1 334	736 129	50	39	39	76	127	228	480	234	61
Toimistorakennukset Kontorsbyggnader Office buildings	296	398 419	17	15	15	41	38	53	69	36	12
Liikenteen rakennukset Trafikbyggnader Transport and communications buildings	1 326	294 349	10	18	25	60	84	97	355	629	48
Hoitoalan rakennukset Vårdbyggnader Buildings for institutional care	202	327 160	10	8	11	18	27	40	42	34	12
Kokoontumisrakennukset Byggnader för samlingslokaler Assembly buildings	423	317 569	66	47	25	36	39	56	74	33	47
Opetusrakennukset Undervisningsbyggnader Educational buildings	238	561 169	29	41	11	44	33	32	31	10	7
Teollisuusrakennukset Industribyggnader Industrial buildings	1 591	2 587 121	26	48	67	116	195	290	471	267	111
Varastorakennukset Lagerbyggnader Warehouses	208	237 408	4	9	10	20	26	53	58	23	5
Muut rakennukset Övriga byggnader Other buildings	315	70 763	19	17	21	33	19	31	82	30	63

Taulukko 1. (jatk.)
 Tabell 1. (forts.)
 Table 1. (cont.)

Rakennukset talotyypin, käyttötarkoituksen, kerrosalan ja rakennusvuoden mukaan 31.12.2000
 Byggnader efter hustyp, användningssyfte, våningsyta och byggnadsår
 Buildings by type of building, intended use, floor area and year of construction

Talotyyppi, rakennuksen käyttötarkoitus Hustyp, byggnadens användningssyfte Type and intended use of building	Rakennuksia yhteensä Byggnader totalt Buildings total	Kerrosala Våningsyta Floor area (m ²)	Rakennusvuosi - Byggnadsår - Year of construction								Tuntematon Okänd Unknown	
			- 1920	1921 - 1939	1940 - 1949	1950 - 1959	1960 - 1969	1970 - 1979	1980 - 1989	1990 -		
Kymenlaakso												
Kymmenedalen.....	53 660	13 672 447	4 079	4 673	4 741	9 345	6 807	7 703	8 736	5 882	1 694	
Asuinrakennuksia												
Bostadsbyggnader												
Residential buildings	46 977	8 793 415	3 767	4 396	4 557	8 808	6 149	6 960	6 990	4 380	970	
Erilliset pientalot Fristående småhus												
Detached houses	42 771	5 239 506	3 680	4 220	4 474	8 569	5 681	5 895	5 774	3 550	928	
Rivi- ja ketjutalot Rad- och kedjehus												
Attached houses	2 396	1 030 403	26	19	16	10	120	568	991	620	26	
Asuinkerrostalot Flervåningsbostadshus												
Blocks of flats	1 810	2 523 506	61	157	67	229	348	497	225	210	16	
Alle 4 kerrosta Under 4 våningar												
Under 4 stories	1 241	1 288 475	59	132	57	146	229	295	148	162	13	
Vähintään 4 kerrosta Minst 4 våningar												
4 stories or more	569	1 235 031	2	25	10	83	119	202	77	48	3	
Muita rakennuksia												
Övriga byggnader												
Other buildings	6 683	4 879 032	312	277	184	537	658	743	1 746	1 502	724	
Liikerakennukset Affärsbyggnader												
Commercial buildings ..	1 186	767 178	57	50	33	126	146	132	380	139	123	
Toimistorakennukset Kontorsbyggnader												
Office buildings	450	455 239	35	36	23	46	74	55	86	59	36	
Liikenteen rakennukset Trafikbyggnader												
Transport and communications buildings	1 763	392 841	18	28	21	67	116	147	478	794	94	
Hoitoalan rakennukset Vårdbyggnader												
Buildings for institutional care	246	316 759	17	8	6	47	44	28	49	30	17	
Kokoontumisrakennukset Byggnader för samlingslokaler												
Assembly buildings	484	294 767	78	47	21	34	33	48	95	59	69	
Opetusrakennukset Undervisningsbyggnader												
Educational buildings	299	556 250	40	36	14	65	45	33	26	8	32	
Teollisuusrakennukset Industribyggnader												
Industrial buildings	1 450	1 550 629	21	32	41	88	129	191	452	324	172	
Varastorakennukset Lagerbyggnader												
Warehouses	291	408 309	6	7	6	26	41	63	79	36	27	
Muut rakennukset Övriga byggnader												
Other buildings	514	137 060	40	33	19	38	30	46	101	53	154	

Taulukko 1. (jatk.) Rakennukset talotyyppiin, käyttötarkoituksen, kerrosalan ja rakennusvuoden mukaan 31.12.2000
 Tabell 1. (forts.) Byggnader efter hustyp, användningssyfte, våningsyta och byggnadsår
 Table 1. (cont.) Buildings by type of building, intended use, floor area and year of construction

Talotyyppi, rakennuksen käyttötarkoitus Hustyp, byggnadens användningssyfte Type and intended use of building	Rakennuksia yhteensä Byggnader totalt Buildings total	Kerrosala Våningsyta Floor area (m ²)	Rakennusvuosi - Byggnadsår - Year of construction								Tuntematon Okänd Unknown
			- 1920	1921 - 1939	1940 - 1949	1950 - 1959	1960 - 1969	1970 - 1979	1980 - 1989	1990 -	
Etelä-Karjala Södra Karelen South Karelia	41 122	10 011 736	2 692	3 491	3 631	6 443	5 642	6 724	6 899	4 924	676
Asuinrakennuksia Bostadsbyggnader Residential buildings	35 648	6 271 389	2 457	3 215	3 393	5 997	5 001	5 765	5 592	3 850	378
Erilliset pientalot Fristående småhus Detached houses	32 853	3 949 886	2 442	3 178	3 351	5 859	4 685	5 044	4 686	3 258	350
Rivi- ja ketjutalot Rad- och kedjehus Attached houses	1 456	571 203	5	3	11	9	83	332	671	317	25
Asuinkerrostalot Flervåningsbostadshus Blocks of flats	1 339	1 750 300	10	34	31	129	233	389	235	275	3
Alle 4 kerrosta Under 4 våningar Under 4 stories	924	1 013 015	10	32	27	91	168	233	188	172	3
Vähintään 4 kerrosta Minst 4 våningar 4 stories or more	415	737 285	.	2	4	38	65	156	47	103	.
Muita rakennuksia Övriga byggnader Other buildings	5 474	3 740 347	235	276	238	446	641	959	1 307	1 074	298
Liikerakennukset Affärsbyggnader Commercial buildings ..	1 452	678 623	58	43	97	105	192	386	367	151	53
Toimistorakennukset Kontorsbyggnader Office buildings	318	265 689	16	26	20	39	43	53	72	40	9
Liikenteen rakennukset Trafikbyggnader Transport and communications buildings	1 289	238 617	23	30	30	86	132	173	273	507	35
Hoitoalan rakennukset Vårdbyggnader Buildings for institutional care	207	233 480	14	19	16	23	31	35	32	24	13
Kokootumisrakennukset Byggnader för samlingslokaler Assembly buildings	420	188 798	61	32	15	41	48	46	95	51	31
Opetusrakennukset Undervisningsbyggnader Educational buildings ..	229	392 322	27	41	9	58	35	28	14	7	10
Teollisuusrakennukset Industribyggnader Industrial buildings	1 089	1 438 173	24	52	30	65	114	180	305	221	98
Varastorakennukset Lagerbyggnader Warehouses	234	205 209	2	13	9	11	17	34	91	51	6
Muut rakennukset Övriga byggnader Other buildings	236	99 436	10	20	12	18	29	24	58	22	43

Taulukko 1. (jatk.) Rakennukset talotyyppin, käyttötarkoituksen, kerrosalan ja rakennusvuoden mukaan 31.12.2000
 Tabell 1. (forts.) Byggnader efter hustyp, användningssyfte, våningsyta och byggnadsår
 Table 1. (cont.) Buildings by type of building, intended use, floor area and year of construction

Talotyyppi, rakennuksen käyttötarkoitus Hustyp, byggnadens användningssyfte Type and intended use of building	Rakennuksia yhteensä Byggnader totalt Buildings total	Kerrosala Våningsyta Floor area (m ²)	Rakennusvuosi - Byggnadsår - Year of construction							Tuntematon Okänd Unknown	
			- 1920	1921 - 1939	1940 - 1949	1950 - 1959	1960 - 1969	1970 - 1979	1980 - 1989		1990 -
Etelä-Savo Södra Savolax South Savo	52 759	11 430 995	3 901	3 441	4 015	8 005	5 692	8 001	11 276	6 861	1 567
Asuinrakennuksia Bostadsbyggnader Residential buildings	45 315	7 815 549	3 570	3 198	3 810	7 520	4 978	6 646	9 128	5 421	1 044
Erilliset pientalot Fristående småhus Detached houses	40 940	4 940 711	3 544	3 170	3 766	7 355	4 548	5 667	7 422	4 464	1 004
Rivi- ja ketjutalot Rad- och kedjehus Attached houses	2 741	1 022 860	8	6	10	18	118	520	1 332	706	23
Asuinkeuhkot Flervåningsbostadshus Blocks of flats	1 634	1 851 978	18	22	34	147	312	459	374	251	17
Alle 4 kerrosta Under 4 våningar Under 4 stories	1 272	1 179 845	18	19	28	115	237	320	310	209	16
Vähintään 4 kerrosta Minst 4 våningar 4 stories or more	362	672 133	.	3	6	32	75	139	64	42	1
Muita rakennuksia Övriga byggnader Other buildings	7 444	3 615 446	331	243	205	485	714	1 355	2 148	1 440	523
Liikerakennukset Affärsbyggnader Commercial buildings ..	2 523	740 991	87	68	66	119	257	508	821	470	127
Toimistorakennukset Kontorsbyggnader Office buildings	424	325 661	35	17	27	37	68	79	106	28	27
Liikenteen rakennukset Trafikbyggnader Transport and communications buildings	1 594	320 926	18	20	20	51	105	274	421	618	67
Hoitoalan rakennukset Vårdbyggnader Buildings for institutional care	283	357 246	26	15	13	29	31	67	57	35	10
Kokoontumisrakennukset Byggnader för samlingslokaler Assembly buildings	515	281 704	78	35	17	43	34	57	120	69	62
Opetusrakennukset Undervisningsbyggnader Educational buildings	403	497 416	52	41	10	101	68	45	47	16	23
Teollisuusrakennukset Industribyggnader Industrial buildings	1 224	912 920	20	33	37	66	109	248	421	180	110
Varastorakennukset Lagerbyggnader Warehouses	189	112 018	4	3	5	15	22	43	78	8	11
Muut rakennukset Övriga byggnader Other buildings	289	66 564	11	11	10	24	20	34	77	16	86

Taulukko 1. (jatk.) Rakennukset talotyypin, käyttötarkoituksen, kerrosalan ja rakennusvuoden mukaan 31.12.2000
 Tabell 1. (forts.) Byggnader efter hustyp, användningssyfte, våningsyta och byggnadsår
 Table 1. (cont.) Buildings by type of building, intended use, floor area and year of construction

Talotyyppi, rakennuksen käyttötarkoitus Hustyp, byggnadens användningssyfte Type and intended use of building	Rakennuksia yhteensä Byggnader totalt Buildings total	Kerrosala Våningsyta Floor area (m ²)	Rakennusvuosi - Byggnadsår - Year of construction							Tuntematon Okänd Unknown	
			- 1920	1921 - 1939	1940 - 1949	1950 - 1959	1960 - 1969	1970 - 1979	1980 - 1989		1990 -
Pohjois-Savo Norra Savolax North Savo	69 454	17 165 611	3 342	4 555	5 588	11 230	7 143	11 083	15 272	9 616	1 625
Asuinrakennuksia Bostadsbyggnader Residential buildings	60 265	11 132 690	2 889	4 198	5 383	10 629	6 324	9 620	12 587	7 482	1 153
Erilliset pientalot Fristående småhus Detached houses	53 934	6 410 093	2 841	4 098	5 289	10 356	5 690	8 117	10 298	6 192	1 053
Rivi- ja ketjutalot Rad- och kedjehus Attached houses	3 776	1 490 692	15	28	20	23	187	823	1 721	890	69
Asuinkerrostalot Flervåningsbostadshus Blocks of flats	2 555	3 231 905	33	72	74	250	447	680	568	400	31
Alle 4 kerrosta Under 4 våningar Under 4 stories	1 839	1 700 469	33	62	67	169	283	442	456	304	23
Vähintään 4 kerrosta Minst 4 våningar 4 stories or more	716	1 531 436	.	10	7	81	164	238	112	96	8
Muita rakennuksia Övriga byggnader Other buildings	9 189	6 032 921	453	357	205	601	819	1 463	2 685	2 134	472
Liikerakennukset Affärsbyggnader Commercial buildings	2 082	1 031 060	85	62	46	146	211	406	672	372	82
Toimistorakennukset Kontorsbyggnader Office buildings	521	578 983	46	35	15	45	79	84	149	42	26
Liikenteen rakennukset Trafikbyggnader Transport and communications buildings	2 378	447 762	35	27	15	51	125	306	676	1 070	73
Hoitoalan rakennukset Vårdbyggnader Buildings for institutional care	360	564 079	35	23	19	47	44	52	80	49	11
Kokoonumisrakennukset Byggnader för samlingslokaler Assembly buildings	791	397 638	109	75	23	78	64	106	181	114	41
Opetusrakennukset Undervisningsbyggnader Educational buildings	542	879 790	70	72	20	115	87	47	57	43	31
Teollisuusrakennukset Industribyggnader Industrial buildings	1 803	1 734 291	44	40	37	72	143	343	617	390	117
Varastorakennukset Lagerbyggnader Warehouses	317	270 811	13	7	8	15	35	78	128	26	7
Muut rakennukset Övriga byggnader Other buildings	395	128 507	16	16	22	32	31	41	125	28	84

Taulukko 1. (jatk.)
 Tabell 1. (forts.)
 Table 1. (cont.)

Rakennukset talotyypin, käyttötarkoituksen, kerrosalan ja rakennusvuoden mukaan 31.12.2000
 Byggnader efter hustyp, användningssyfte, våningsyta och byggnadsår
 Buildings by type of building, intended use, floor area and year of construction

Talotyyppi, rakennuksen käyttötarkoitus Hustyp, byggnadens användningssyfte Type and intended use of building	Rakennuksia yhteensä Byggnader totalt Buildings total	Kerrosala Våningsyta Floor area (m ²)	Rakennusvuosi - Byggnadsår - Year of construction								Tunte- maton Okänd Unknown	
			- 1920	1921 - 1939	1940 - 1949	1950 - 1959	1960 - 1969	1970 - 1979	1980 - 1989	1990 -		
Pohjois-Karjala												
Norra Karelen												
North Karelia	55 658	11 873 166	2 422	3 266	4 852	9 359	5 880	8 841	12 674	7 005	1 359	
Asuinrakennuksia												
Bostadsbyggnader												
Residential buildings	48 012	7 865 810	2 179	3 024	4 664	8 737	5 200	7 607	10 324	5 353	924	
Erilliset pientalot Fristående småhus Detached houses	43 461	5 048 288	2 164	2 988	4 623	8 557	4 854	6 213	8 661	4 543	858	
Rivi- ja ketjutalot Rad- och kedjehus Attached houses	3 083	1 139 531	4	7	12	39	143	979	1 291	565	43	
Asuinkekkorakennukset Flervåningsbostadshus Blocks of flats	1 468	1 677 991	11	29	29	141	203	415	372	245	23	
Alle 4 kerrosta Under 4 våningar Under 4 stories	1 241	1 240 928	11	27	27	125	166	346	321	200	18	
Vähintään 4 kerrosta Minst 4 våningar 4 stories or more	227	437 063	.	2	2	16	37	69	51	45	5	
Muita rakennuksia												
Övriga byggnader												
Other buildings	7 646	4 007 356	243	242	188	622	680	1 234	2 350	1 652	435	
Liikerakennukset Affärsbyggnader Commercial buildings	1 995	738 691	42	56	63	137	197	382	707	320	91	
Toimistorakennukset Kontorsbyggnader Office buildings	374	324 985	17	24	21	51	63	70	92	26	10	
Liikenteen rakennukset Trafikbyggnader Transport and communications buildings	1 754	324 517	15	17	9	55	122	221	555	686	74	
Hoitotalon rakennukset Vårdbyggnader Buildings for institutional care	263	349 147	5	11	10	41	36	60	70	23	7	
Kokoontumisrakennukset Byggnader för samlingslokaler Assembly buildings	594	234 810	75	47	26	61	43	66	114	115	47	
Opetusrakennukset Undervisningsbyggnader Educational buildings	476	601 333	52	51	18	144	74	47	56	17	17	
Teollisuusrakennukset Industribyggnader Industrial buildings	1 510	1 172 524	22	17	23	84	112	285	527	342	98	
Varastorakennukset Lagerbyggnader Warehouses	223	147 963	5	5	3	8	15	41	95	44	7	
Muut rakennukset Övriga byggnader Other buildings	457	113 386	10	14	15	41	18	62	134	79	84	

Taulukko 1. (jatk.)
 Tabell 1. (forts.)
 Table 1. (cont.)

Rakennukset talotyyppiin, käyttötarkoituksen, kerrosalan ja rakennusvuoden mukaan 31.12.2000
 Byggnader efter hustyp, användningssyfte, våningsyta och byggnadsår
 Buildings by type of building, intended use, floor area and year of construction

Talotyyppi, rakennuksen käyttötarkoitus Hustyp, byggnadens användningssyfte Type and intended use of building	Rakennuksia yhteensä Byggnader totalt Buildings total	Kerrosala Våningsyta Floor area (m ²)	Rakennusvuosi - Byggnadsår - Year of construction								Tuntematon Okänd Unknown
			- 1920	1921 - 1939	1940 - 1949	1950 - 1959	1960 - 1969	1970 - 1979	1980 - 1989	1990 -	
Kesk-Suomi Mellersta Finland Central Finland	72 524	18 319 594	3 436	4 906	5 623	12 160	7 787	10 720	15 344	10 386	2 162
Asuinrakennuksia Bostadsbyggnader Residential buildings	63 022	11 816 741	3 083	4 517	5 370	11 464	6 928	9 345	12 663	8 305	1 347
Erilliset pientalot Fristående småhus Detached houses	56 951	6 906 258	3 060	4 431	5 262	11 233	6 372	7 989	10 603	6 750	1 251
Rivi- ja ketjutalot Rad- och kedjehus Attached houses	3 716	1 551 852	8	17	23	35	168	735	1 632	1 027	71
Asuinkeuhkot Flervåningsbostadshus Blocks of flats	2 355	3 358 631	15	69	85	196	388	621	428	528	25
Alle 4 kerrosta Under 4 våningar Under 4 stories	1 501	1 483 800	15	64	70	117	219	316	330	351	19
Vähintään 4 kerrosta Minst 4 våningar 4 stories or more	854	1 874 831	.	5	15	79	169	305	98	177	6
Muita rakennuksia Övriga byggnader Other buildings	9 502	6 502 853	353	389	253	696	859	1 375	2 681	2 081	815
Liikerakennukset Affärsbyggnader Commercial buildings ..	2 259	1 119 037	62	84	66	154	235	364	667	458	169
Toimistorakennukset Kontorsbyggnader Office buildings	522	597 439	23	23	23	63	63	87	147	59	34
Liikenteen rakennukset Trafikbyggnader Transport and communications buildings	2 121	516 629	27	23	17	63	191	289	598	827	86
Hoitoalan rakennukset Vårdbyggnader Buildings for institutional care	418	475 290	26	23	14	40	49	60	101	72	33
Kokoontumisrakennukset Byggnader för samlingslokaler Assembly buildings	742	425 981	88	80	20	68	56	75	161	98	96
Opetusrakennukset Undervisningsbyggnader Educational buildings	530	881 000	44	66	21	142	77	59	59	38	24
Teollisuusrakennukset Industribyggnader Industrial buildings	2 098	2 110 337	38	43	61	96	133	327	733	466	201
Varastorakennukset Lagerbyggnader Warehouses	277	235 256	9	12	8	19	26	47	102	31	23
Muut rakennukset Övriga byggnader Other buildings	535	141 884	36	35	23	51	29	67	113	32	149

Taulukko 1. (jatk.) Rakennukset talotyyppiin, käyttötarkoituksen, kerrosalan ja rakennusvuoden mukaan 31.12.2000
 Tabell 1. (forts.) Byggnader efter hustyp, användningssyfte, våningsyta och byggnadsår
 Table 1. (cont.) Buildings by type of building, intended use, floor area and year of construction

Talotyyppi, rakennuksen käyttötarkoitus Hustyp, byggnadens användningssyfte Type and intended use of building	Rakennuksia yhteensä Byggnader totalt Buildings total	Kerrosala Våningsyta Floor area (m ²)	Rakennusvuosi - Byggnadsår - Year of construction								Tunte- maton Okänd Unknown
			- 1920	1921 - 1939	1940 - 1949	1950 - 1959	1960 - 1969	1970 - 1979	1980 - 1989	1990 -	
Etelä-Pohjanmaa Södra Österbotten South Ostrobothnia	69 448	14 141 271	4 968	4 884	4 627	9 815	7 959	12 001	14 770	8 869	1 555
Asuinrakennuksia Bostadsbyggnader Residential buildings	59 998	9 126 859	4 609	4 465	4 392	9 088	7 006	10 499	12 065	6 943	931
Erilliset pientalot Fristående småhus Detached houses	56 109	7 129 710	4 571	4 430	4 350	8 970	6 737	9 682	10 588	5 905	876
Rivi- ja ketjutalot Rad- och kedjehus Attached houses	2 987	1 116 285	15	6	6	15	118	611	1 293	878	45
Asuinkeuhkot Flervåningsbostadshus Blocks of flats	902	880 864	23	29	36	103	151	206	184	160	10
Alle 4 kerrosta Under 4 våningar Under 4 stories	768	623 828	23	29	34	99	126	156	163	128	10
Vähintään 4 kerrosta Minst 4 våningar 4 stories or more	134	257 036	.	.	2	4	25	50	21	32	.
Muuta rakennuksia Övriga byggnader Other buildings	9 450	5 014 412	359	419	235	727	953	1 502	2 705	1 926	624
Liikerakennukset Affärsbyggnader Commercial buildings ..	1 695	900 288	47	94	49	162	208	304	449	292	90
Toimistorakennukset Kontorsbyggnader Office buildings	509	351 098	10	24	11	74	94	96	129	45	26
Liikenteen rakennukset Traffikbyggnader Transport and communications buildings	2 308	379 606	36	28	46	107	187	264	723	847	70
Hoitoalan rakennukset Vårdbyggnader Buildings for institutional care	321	334 733	15	25	6	42	50	63	61	45	14
Kokoontumisrakennukset Byggnader för samlingslokaler Assembly buildings	709	326 577	105	57	19	63	59	92	156	97	61
Opetusrakennukset Undervisningsbyggnader Educational buildings ..	495	584 736	72	88	17	93	68	55	44	23	35
Teollisuusrakennukset Industribyggnader Industrial buildings	2 431	1 726 902	42	57	64	136	214	479	793	449	197
Varastorakennukset Lagerbyggnader Warehouses	256	222 229	6	9	6	16	31	67	93	14	14
Muut rakennukset Övriga byggnader Other buildings	726	188 243	26	37	17	34	42	82	257	114	117

Taulukko 1. (jatk.) Rakennukset talotyyppin, käyttötarkoituksen, kerrosalan ja rakennusvuoden mukaan 31.12.2000
 Tabell 1. (forts.) Byggnader efter hustyp, användningssyfte, våningsyta och byggnadsår
 Table 1. (cont.) Buildings by type of building, intended use, floor area and year of construction

Talotyyppi, rakennuksen käyttötarkoitus Hustyp, byggnadens användningssyfte Type and intended use of building	Rakennuksia yhteensä Byggnader totalt Buildings total	Kerrosala Våningsyta Floor area (m ²)	Rakennusvuosi - Byggnadsår - Year of construction							Tuntematon Okänd Unknown	
			- 1920	1921 - 1939	1940 - 1949	1950 - 1959	1960 - 1969	1970 - 1979	1980 - 1989		1990 -
Pohjanmaa Österbotten Ostrobothnia	54 456	12 715 942	6 210	4 025	2 977	6 125	5 494	9 323	10 736	7 145	2 421
Asuinrakennuksia Bostadsbyggnader Residential buildings	45 740	8 090 300	5 682	3 686	2 791	5 667	4 878	8 316	8 264	4 786	1 670
Erilliset pientalot Fristående småhus Detached houses	42 324	5 390 699	5 483	3 498	2 700	5 423	4 539	7 548	7 408	4 224	1 501
Rivi- ja ketjutalot Rad- och kedjehus Attached houses	1 552	632 496	18	5	15	29	65	351	630	315	124
Asuinkerrostalot Flervåningsbostadshus Blocks of flats	1 864	2 067 105	181	183	76	215	274	417	226	247	45
Alle 4 kerrosta Under 4 våningar Under 4 stories	1 481	1 209 533	176	173	70	160	164	334	176	190	38
Vähintään 4 kerrosta Minst 4 våningar 4 stories or more	383	857 572	5	10	6	55	110	83	50	57	7
Muita rakennuksia Övriga byggnader Other buildings	8 716	4 625 642	528	339	186	458	616	1 007	2 472	2 359	751
Liikerakennukset Affärsbyggnader Commercial buildings	1 130	697 473	72	65	27	89	126	182	320	163	86
Toimistorakennukset Kontorsbyggnader Office buildings	450	532 681	51	23	13	43	72	77	96	44	31
Liikenteen rakennukset Trafikbyggnader Transport and communications buildings	3 405	434 421	49	43	34	77	132	195	1 143	1 613	119
Hoitoalan rakennukset Vårdbyggnader Buildings for institutional care	288	262 147	27	21	11	19	32	39	71	37	31
Kokoontumisrakennukset Byggnader för samlingslokaler Assembly buildings	749	310 430	160	54	23	36	39	67	149	116	105
Opetusrakennukset Undervisningsbyggnader Educational buildings	351	508 088	70	40	4	50	37	49	36	28	37
Teollisuusrakennukset Industribyggnader Industrial buildings	1 688	1 615 209	59	53	60	105	127	305	497	302	180
Varastorakennukset Lagerbyggnader Warehouses	210	150 488	14	13	9	16	24	44	52	14	24
Muut rakennukset Övriga byggnader Other buildings	445	114 705	26	27	5	23	27	49	108	42	138

Taulukko 1. (jatk.)
 Tabell 1. (forts.)
 Table 1. (cont.)

Rakennukset talotyyppiin, käyttötarkoituksen, kerrosalan ja rakennusvuoden mukaan 31.12.2000
 Byggnader efter hustyp, användningssyfte, våningsyta och byggnadsår
 Buildings by type of building, intended use, floor area and year of construction

Talotyyppi, rakennuksen käyttötarkoitus Hustyp, byggnadens användningssyfte Type and intended use of building	Rakennuksia yhteensä Byggnader totalt Buildings total	Kerrosala Våningsyta Floor area (m ²)	Rakennusvuosi - Byggnadsår - Year of construction								Tunte- maton Okänd Unknown
			- 1920	1921 - 1939	1940 - 1949	1950 - 1959	1960 - 1969	1970 - 1979	1980 - 1989	1990 -	
Keski-Pohjanmaa Mellersta Österbotten Central Ostrobothnia	22 137	4 934 487	1 205	790	1 157	2 678	2 452	4 415	5 441	2 962	1 037
Asuinrakennuksia Bostadsbyggnader Residential buildings	19 252	3 136 525	1 108	709	1 103	2 510	2 190	4 061	4 476	2 387	708
Erilliset pientalot Fristående småhus Detached houses	17 975	2 387 641	1 097	700	1 087	2 455	2 070	3 772	4 023	2 129	642
Rivi- ja ketjutalot Rad- och kedjehus Attached houses	861	303 276	.	1	2	19	39	195	373	189	43
Asuinkeuhkot Flervåningsbostadshus Blocks of flats	416	445 608	11	8	14	36	81	94	80	69	23
Alle 4 kerrosta Under 4 våningar Under 4 stories	324	275 587	10	7	12	31	56	71	67	55	15
Vähintään 4 kerrosta Minst 4 våningar 4 stories or more	92	170 021	1	1	2	5	25	23	13	14	8
Muita rakennuksia Övriga byggnader Other buildings	2 885	1 797 962	97	81	54	168	262	354	965	575	329
Liikerakennukset Affärsbyggnader Commercial buildings	575	350 602	13	20	17	42	54	64	222	97	46
Toimistorakennukset Kontorsbyggnader Office buildings	155	135 642	11	8	5	17	30	25	39	13	7
Liikenteen rakennukset Trafikbyggnader Transport and communications buildings	683	133 872	4	4	4	13	28	55	280	248	47
Hoitoalan rakennukset Vårdbyggnader Buildings for institutional care	122	138 145	4	.	4	9	21	28	27	18	11
Kokoonntumisrakennukset Byggnader för samlingslokaler	234	122 891	37	13	5	16	12	21	52	43	35
Opetusrakennukset Undervisningsbyggnader Educational buildings	156	212 811	13	21	3	32	23	15	25	9	15
Teollisuusrakennukset Industribyggnader Industrial buildings	690	548 347	4	13	10	22	61	109	236	129	106
Varastorakennukset Lagerbyggnader Warehouses	99	113 571	1	1	4	7	17	18	32	4	15
Muut rakennukset Övriga byggnader Other buildings	171	42 081	10	1	2	10	16	19	52	14	47

Taulukko 1. (jatk.) Rakennukset talotyypin, käyttötarkoituksen, kerrosalan ja rakennusvuoden mukaan 31.12.2000
 Tabell 1. (forts.) Byggnader efter hustyp, användningssyfte, våningsyta och byggnadsår
 Table 1. (cont.) Buildings by type of building, intended use, floor area and year of construction

Talotyyppi, rakennuksen käyttötarkoitus Hustyp, byggnadens användningssyfte Type and intended use of building	Rakennuksia yhteensä Byggnader totalt Buildings total	Kerrosala Våningsyta Floor area (m ²)	Rakennusvuosi - Byggnadsår - Year of construction								Tunte- maton Okänd Unknown
			- 1920	1921 - 1939	1940 - 1949	1950 - 1959	1960 - 1969	1970 - 1979	1980 - 1989	1990 -	
Pohjois-Pohjanmaa Norra Österbotten North Ostrobothnia	102 567	24 044 728	4 909	3 117	5 444	12 533	11 994	19 593	25 341	17 322	2 314
Asuinrakennuksia Bostadsbyggnader Residential buildings	88 716	15 717 066	4 418	2 768	5 210	11 682	10 763	17 696	20 873	13 871	1 435
Erilliset pientalot Fristående småhus Detached houses	80 772	10 050 922	4 373	2 686	5 116	11 340	10 087	16 005	18 168	11 674	1 323
Rivi- ja ketjutalot Rad- och kedjehus Attached houses	5 469	2 177 465	20	21	16	59	287	1 169	2 238	1 569	90
Asuinkeuhkot Flervåningsbostadshus Blocks of flats	2 475	3 488 679	25	61	78	283	389	522	467	628	22
Alle 4 kerrosta Under 4 våningar Under 4 stories	1 786	1 672 214	24	52	70	206	236	311	381	489	17
Vähintään 4 kerrosta Minst 4 våningar 4 stories or more	689	1 816 465	1	9	8	77	153	211	86	139	5
Muita rakennuksia Övriga byggnader Other buildings	13 851	8 327 662	491	349	234	851	1 231	1 897	4 468	3 451	879
Liikerakennukset Affärsbyggnader Commercial buildings	3 381	1 453 535	99	94	75	178	314	521	1 274	624	202
Toimistorakennukset Kontorsbyggnader Office buildings	836	861 033	54	20	23	92	139	154	192	127	35
Liikenteen rakennukset Trafikbyggnader Transport and communications buildings	3 646	650 452	27	21	18	95	189	331	1 178	1 662	125
Hoitoalan rakennukset Vårdbyggnader Buildings for institutional care	530	641 793	25	26	18	47	64	100	144	86	20
Kokoon-tumisrakennukset Byggnader för samlingslokaler Assembly buildings	982	505 619	133	53	25	60	91	107	256	179	78
Opetusrakennukset Undervisningsbyggnader Educational buildings	796	1 412 014	81	77	29	206	107	83	99	55	59
Teollisuusrakennukset Industribyggnader Industrial buildings	2 550	2 183 121	44	38	26	101	246	438	882	594	181
Varastorakennukset Lagerbyggnader Warehouses	398	436 144	6	6	3	29	42	82	163	49	18
Muut rakennukset Övriga byggnader Other buildings	732	183 951	22	14	17	43	39	81	280	75	161

Taulukko 1. (jatkk.)
 Tabell 1. (forts.)
 Table 1. (cont.)

Rakennukset talotyypin, käyttötarkoituksen, kerrosalan ja rakennusvuoden mukaan 31.12.2000
 Byggnader efter hustyp, användningssyfte, våningsyta och byggnadsår
 Buildings by type of building, intended use, floor area and year of construction

Talotyyppi, rakennuksen käyttötarkoitus Hustyp, byggnadens användningssyfte Type and intended use of building	Rakennuksia yhteensä Byggnader totalt Buildings total	Kerrosala Våningsyta Floor area (m ²)	Rakennusvuosi - Byggnadsår - Year of construction								Tunte- maton Okänd Unknown	
			- 1920	1921 - 1939	1940 - 1949	1950 - 1959	1960 - 1969	1970 - 1979	1980 - 1989	1990 -		
Kainuu												
Kajanaland	28 719	6 358 026	506	1 071	1 788	4 897	3 918	5 441	6 395	3 781	922	
Asuinrakennuksia												
Bostadsbyggnader Residential buildings	24 556	3 982 625	448	954	1 677	4 547	3 534	4 919	5 098	2 679	700	
Erilliset pientalot Fristående småhus Detached houses	22 310	2 663 755	445	939	1 652	4 464	3 357	4 340	4 266	2 267	580	
Rivi- ja ketjutalot Rad- och kedjehus Attached houses	1 520	527 977	1	4	11	8	54	371	683	301	87	
Asuinkerrostalot Flervåningsbostadshus Blocks of flats	726	790 893	2	11	14	75	123	208	149	111	33	
Alle 4 kerrosta Under 4 våningar Under 4 stories	588	544 066	2	11	12	51	79	160	145	95	33	
Vähintään 4 kerrosta Minst 4 våningar 4 stories or more	138	246 827	.	.	2	24	44	48	4	16	.	
Muita rakennuksia												
Övriga byggnader Other buildings	4 163	2 375 401	58	117	111	350	384	522	1 297	1 102	222	
Liikerakennukset Affärsbyggnader Commercial buildings ..	1 338	475 863	6	26	26	79	102	154	472	424	49	
Toimistorakennukset Kontorsbyggnader Office buildings	197	164 723	3	6	5	17	50	38	41	27	10	
Liikenteen rakennukset Trafikbyggnader Transport and communications buildings	858	162 233	2	11	7	33	52	99	229	400	25	
Hoitoalan rakennukset Vårdbyggnader Buildings for institutional care	144	180 347	6	7	6	20	25	21	44	10	5	
Kokoontumisrakennukset Byggnader för samlingslokaler Assembly buildings	314	152 407	18	15	11	21	29	27	116	57	20	
Opetusrakennukset Undervisningsbyggnader Educational buildings ..	276	355 682	12	30	18	101	47	27	21	5	15	
Teollisuusrakennukset Industribyggnader Industrial buildings	635	671 487	2	6	8	39	51	106	252	139	32	
Varastorakennukset Lagerbyggnader Warehouses	140	93 982	1	1	3	8	11	27	62	24	3	
Muut rakennukset Övriga byggnader Other buildings	261	118 677	8	15	27	32	17	23	60	16	63	

Taulukko 1. (jatk.)
 Tabell 1. (forts.)
 Table 1. (cont.)

Rakennukset talotyypin, käyttötarkoituksen, kerrosalan ja rakennusvuoden mukaan 31.12.2000
 Byggnader efter hustyp, användningssyfte, våningsyta och byggnadsår
 Buildings by type of building, intended use, floor area and year of construction

Talotyyppi, rakennuksen käyttötarkoitus Hustyp, byggnadens användningssyfte Type and intended use of building	Rakennuksia yhteensä Byggnader totalt Buildings total	Kerrosala Våningsyta Floor area (m ²)	Rakennusvuosi - Byggnadsår - Year of construction							Tunte- maton Okänd Unknown		
			- 1920	1921 - 1939	1940 - 1949	1950 - 1959	1960 - 1969	1970 - 1979	1980 - 1989		1990 -	
Lappi												
Lappland												
Lappland	67 678	13 972 597	1 473	1 582	5 529	8 786	9 093	12 005	17 558	9 673	1 979	
Asuinrakennuksia												
Bostadsbyggnader												
Residential buildings	55 907	8 939 713	1 321	1 422	5 169	7 986	8 011	9 988	13 537	7 130	1 343	
Erilliset pientalot Fristående småhus Detached houses	51 725	6 086 240	1 314	1 396	5 063	7 777	7 556	8 996	12 191	6 230	1 202	
Rivi- ja ketjutalot Rad- och kedjehus Attached houses	2 648	1 011 898	3	3	15	33	182	586	1 088	620	118	
Asuinkerrostalot Flervåningsbostadshus Blocks of flats	1 534	1 841 575	4	23	91	176	273	406	258	280	23	
Alle 4 kerrosta Under 4 våningar Under 4 stories	1 119	1 073 224	4	23	88	134	163	275	203	208	21	
Vähintään 4 kerrosta Minst 4 våningar 4 stories or more	415	768 351	.	.	3	42	110	131	55	72	2	
Muuta rakennuksia												
Övriga byggnader												
Other buildings	11 771	5 032 884	152	160	360	800	1 082	2 017	4 021	2 543	636	
Liikarakennukset Affärsbyggnader Commercial buildings ..	4 949	1 196 439	20	32	110	204	439	935	1 954	1 002	253	
Toimistorakennukset Kontorsbyggnader Office buildings	553	464 949	9	12	37	61	87	99	154	72	22	
Liikenteen rakennukset Traffikbyggnader Transport and communications buildings	2 701	469 875	25	18	52	115	176	415	889	948	63	
Hoitoalan rakennukset Vårdbyggnader Buildings for institutional care	277	359 820	4	3	17	40	36	62	66	37	12	
Kokoontumisrakennukset Byggnader för samlingslokaler Assembly buildings	614	289 439	49	26	29	60	62	84	141	111	52	
Opetusrakennukset Undervisningsbyggnader Educational buildings ..	575	714 628	21	37	63	178	100	73	63	20	20	
Teollisuusrakennukset Industrbyggnader Industrial buildings	1 397	1 292 442	14	25	18	81	118	231	507	294	109	
Varastorakennukset Lagerbyggnader Warehouses	197	101 710	4	1	7	17	25	36	85	13	9	
Muut rakennukset Övriga byggnader Other buildings	508	143 582	6	6	27	44	39	82	162	46	96	

Taulukko 1. (jatk.)
 Tabell 1. (forts.)
 Table 1. (cont.)

Rakennukset talotyypin, käyttötarkoituksen, kerrosalan ja rakennusvuoden mukaan 31.12.2000
 Byggnader efter hustyp, användningssyfte, våningsyta och byggnadsår
 Buildings by type of building, intended use, floor area and year of construction

Talotyyppi, rakennuksen käyttötarkoitus Hustyp, byggnadens användningssyfte Type and intended use of building	Rakennuksia yhteensä Byggnader totalt Buildings total	Kerrosala Våningsyta Floor area (m ²)	Rakennusvuosi - Byggnadsår - Year of construction								Tuntematon Okänd Unknown	
			- 1920	1921 - 1939	1940 - 1949	1950 - 1959	1960 - 1969	1970 - 1979	1980 - 1989	1990 -		
Ahvenanmaa												
Åland	10 744	1 879 099	1 132	696	420	965	984	2 018	2 158	1 451	920	
Asuinrakennuksia												
Bostadsbyggnader Residential buildings	8 250	1 267 234	1 040	644	394	897	855	1 600	1 483	795	542	
Erilliset pientalot Fristående småhus Detached houses	7 757	960 557	1 021	613	379	847	795	1 489	1 350	730	533	
Rivi- ja ketjutalot Rad- och kedjehus Attached houses	170	71 532	1	.	.	1	17	33	86	28	4	
Asuinkerrostalot Flervåningsbostadshus Blocks of flats	323	235 145	18	31	15	49	43	78	47	37	5	
Alle 4 kerrosta Under 4 våningar Under 4 stories	302	201 163	18	31	15	44	41	68	46	34	5	
Vähintään 4 kerrosta Minst 4 våningar 4 stories or more	21	33 982	.	.	.	5	2	10	1	3	.	
Muita rakennuksia												
Övriga byggnader Other buildings	2 494	611 865	92	52	26	68	129	418	675	656	378	
Liikerakennukset Affärsbyggnader Commercial buildings ..	1 067	154 146	41	17	7	21	60	230	342	237	112	
Toimistorakennukset Kontorsbyggnader Office buildings	104	78 253	10	5	2	8	12	13	29	13	12	
Liikenteen rakennukset Trafikbyggnader Transport and communications buildings	436	54 526	2	.	2	6	4	21	113	273	15	
Hoitoalan rakennukset Vårdbyggnader Buildings for institutional care	50	46 895	4	5	.	3	7	6	12	11	2	
Kokoontumisrakennukset Byggnader för samlingslokaler Assembly buildings	123	49 123	13	6	2	4	10	5	28	30	25	
Opetusrakennukset Undervisningsbyggnader Educational buildings ..	61	73 713	6	8	3	9	5	12	6	6	6	
Teollisuusrakennukset Industribyggnader Industrial buildings	272	115 584	7	7	6	8	20	40	91	61	32	
Varastorakennukset Lagerbyggnader Warehouses	38	23 807	.	.	.	1	3	11	13	8	2	
Muut rakennukset Övriga byggnader Other buildings	343	15 818	9	4	4	8	8	80	41	17	172	

Taulukko 2.
Tabell 2.
Table 2.

Rakennukset käyttötarkoituksen ja varusteiden mukaan 31.12.2000
Byggnader efter användningssyfte och utrustning
Buildings by intended use and amenities

Talotyyppi, rakennuksen käyttötarkoitus Hustyp, byggnadens användningssyfte Type and intended use of building	Kaikki rakennukset Byggnader totalt Buildings total	Varusteet - Utrustning - Amenities								
		Sähkö El Electricity	Viemäri Avlopp Sewage	Vesijohto Vatten- ledning Running water	Lämmin- vesi Varmvatten Hot water	Hissi Hiss Lift	Talosauna Bastu i huset Sauna in building	Uima-allas Simbassäng Swimming pool	Koneell. ilmastointi Maskineff ventilation Mechanical ventilation	Väestösuoja Befolknings- skydd Air raid shelter
Koko maa Hela landet Whole country	1 299 624	1 248 832	1 210 664	1 189 545	955 013	23 377	486 605	5 470	225 160	15 996
Asuinrakennuksia Bostadsbyggnader Residential buildings	1 120 714	1 084 779	1 056 757	1 036 255	856 150	16 859	463 238	4 649	183 153	9 574
Erilliset pientalot Fristående småhus Detached houses	1 002 747	966 818	938 984	918 488	743 221	8	422 490	3 641	131 301	255
Rivi- ja ketjutalot Rad- och kedjehus Attached houses	66 281	66 277	66 257	66 251	63 556	128	12 397	292	26 817	669
Asuinkerrostalot Flervåningsbostadshus Blocks of flats	51 686	51 684	51 516	51 516	49 373	16 723	28 351	716	25 035	8 650
Alle 4 kerrosta Under 4 våningar Under 4 stories	33 148	33 146	32 979	32 979	30 864	1 625	16 456	319	14 718	3 761
Vähintään 4 kerrosta Minst 4 våningar 4 stories or more	18 538	18 538	18 537	18 537	18 509	15 098	11 895	397	10 317	4 889
Muita rakennuksia Övriga byggnader Other buildings	178 910	164 053	153 907	153 290	98 863	6 518	23 367	821	42 007	6 422
Liikerakennukset Affärsbyggnader Commercial buildings	40 294	37 520	34 990	34 667	24 720	1 273	8 236	186	8 903	1 215
Toimistorakennukset Kontorsbyggnader Office buildings	11 037	10 516	10 393	10 381	9 350	1 739	3 054	156	4 526	1 149
Liikenteen rakennukset Trafikbyggnader Transport and communi- cations buildings	45 225	40 930	38 405	38 392	10 767	227	1 236	12	5 168	346
Hoitoalan rakennukset Vårdbyggnader Buildings for institutional care	6 978	6 795	6 793	6 787	6 540	953	1 880	176	3 749	617
Kokoontumisrakennukset Byggnader för samlings- lokaler Assembly buildings	12 943	11 763	10 820	10 760	7 844	370	2 075	116	3 253	421
Opetusrakennukset Undervisningsbyggnader Educational buildings	9 136	8 882	8 856	8 822	8 266	835	2 439	52	3 527	808
Teollisuusrakennukset Industribyggnader Industrial buildings	36 437	34 362	32 158	32 443	24 399	943	2 708	80	10 713	1 458
Varastorakennukset Lagerbyggnader Warehouses	6 423	6 126	5 519	5 529	3 361	119	551	21	1 263	327
Muut rakennukset Övriga byggnader Other buildings	10 437	7 159	5 973	5 509	3 616	59	1 188	22	905	81

Taulukko 2. (jatk.) Rakennukset käyttötarkoituksen ja varusteiden mukaan 31.12.2000
 Tabell 2. (forts.) Byggnader efter användningssyfte och utrustning
 Table 2. (cont.) Buildings by intended use and amenities

Talotyyppi, rakennuksen käyttötarkoitus Hustyp, byggnadens användningssyfte Type and intended use of building	Kaikki rakennukset Byggnader totalt Buildings total	Varusteet - Urustning - Amenities								
		Sähkö El Electricity	Viemäri Avlopp Sewage	Vesijohto Vattenledning Running water	Lämminvesi Varmvatten Hot water	Hissi Hiss Lift	Talosauna Bastu i huset Sauna in building	Uima-allas Simbassäng Swimming pool	Koneell. ilmastointi Maskinell ventilation Mechanical ventilation	Väestösuoja Befolknings-skydd Air raid shelter
Uusimaa										
Nyland	180 915	175 670	172 188	169 516	146 404	8 385	73 830	1 885	45 853	5 277
Asuinrakennuksia Bostadsbyggnader										
Residential buildings	157 490	154 410	151 859	149 182	131 889	6 156	70 485	1 655	38 490	3 223
Erilliset pientalot Fristående småhus Detached houses	126 553	123 473	120 966	118 289	101 917	1	59 632	1 211	24 942	139
Rivi- ja ketjutalot Rad- och kedjehus Attached houses	14 208	14 208	14 206	14 206	13 645	54	2 629	149	5 631	244
Asuinkerrostalot Flervåningsbostadshus Blocks of flats	16 729	16 729	16 687	16 687	16 327	6 101	8 224	295	7 917	2 840
Alle 4 kerrosta Under 4 våningar Under 4 stories	9 282	9 282	9 241	9 241	8 895	458	3 855	138	4 353	1 041
Vähintään 4 kerrosta Minst 4 våningar 4 stories or more	7 447	7 447	7 446	7 446	7 432	5 643	4 369	157	3 564	1 799
Muita rakennuksia Övriga byggnader										
Other buildings	23 425	21 260	20 329	20 334	14 515	2 229	3 345	230	7 363	2 054
Liikerakennukset Affärsbyggnader Commercial buildings	3 732	3 414	3 243	3 235	2 602	283	645	28	1 071	249
Toimistorakennukset Kontorsbyggnader Office buildings	2 246	2 149	2 130	2 131	1 988	803	721	73	1 154	476
Liikenteen rakennukset Trafikbyggnader Transport and communications buildings	5 600	4 965	4 818	4 813	1 467	104	197	4	870	102
Hoitoalan rakennukset Vårdbyggnader Buildings for institutional care	1 416	1 364	1 364	1 365	1 307	228	321	32	771	158
Kokoontumisrakennukset Byggnader för samlingslokaler Assembly buildings	1 608	1 479	1 389	1 386	1 140	119	294	29	515	120
Opetusrakennukset Undervisningsbyggnader Educational buildings	1 396	1 353	1 354	1 352	1 282	274	283	18	727	238
Teollisuusrakennukset Industrbyggnader Industrial buildings	4 609	4 282	4 074	4 123	3 341	332	557	30	1 676	497
Varastorakennukset Lagerbyggnader Warehouses	1 390	1 324	1 134	1 157	888	69	171	11	438	194
Muut rakennukset Övriga byggnader Other buildings	1 428	930	823	772	500	17	156	5	141	20

Taulukko 2. (jatk.) Rakennukset käyttötarkoituksen ja varusteiden mukaan 31.12.2000
 Tabell 2. (forts.) Byggnader efter användningssyfte och utrustning
 Table 2. (cont.) Buildings by intended use and amenities

Talotyyppi, rakennuksen käyttötarkoitus Hustyp, byggnadens användningssyfte Type and intended use of building	Kaikki rakennukset Byggnader totalt Buildings total	Varusteet - Utrustning - Amenities								
		Sähkö EJ Electricity	Viemäri Avlopp Sewage	Vesijohto Vattenledning Running water	Lämminvesi Varmvatten Hot water	Hissi Hiss Lift	Talosauna Bastu i huset Sauna in building	Uima-allas Simbassäng Swimming pool	Koneell. ilmastointi Maskinell ventilation Mechanical ventilation	Väestösuoja Befolkningskydd Air raid shelter
Itä-Uusimaa Östra Nyland.....	29 497	27 978	26 845	26 099	19 772	197	12 252	113	3 753	197
Asuinrakennuksia Bostadsbyggnader Residential buildings	25 513	24 289	23 440	22 709	17 923	128	11 879	98	3 043	122
Erilliset pientalot Fristående småhus Detached houses	23 968	22 744	21 903	21 172	16 481	.	11 346	86	2 485	2
Rivi- ja ketjutalot Rad- och kedjehus Attached houses	822	822	820	820	783	2	175	4	240	6
Asuinkeuhkot Flervåningsbostadshus Blocks of flats	723	723	717	717	659	126	358	8	318	114
Alle 4 kerrosta Under 4 våningar Under 4 stories	582	582	576	576	518	20	267	8	248	71
Vähintään 4 kerrosta Minst 4 våningar 4 stories or more	141	141	141	141	141	106	91	.	70	43
Muita rakennuksia Övriga byggnader Other buildings	3 984	3 689	3 405	3 390	1 849	69	373	15	710	75
Liikerakennukset Affärsbyggnader Commercial buildings	511	469	443	441	316	14	102	5	111	16
Toimistorakennukset Kontorsbyggnader Office buildings	209	193	187	186	167	13	41	3	67	9
Liikenteen rakennukset Trafikbyggnader Transport and communications buildings	1 345	1 307	1 222	1 223	216	.	24	.	113	2
Hoitoalan rakennukset Vårdbyggnader Buildings for institutional care	149	145	145	144	136	11	32	2	64	12
Kokoonntumisrakennukset Byggnader för samlingslokaler Assembly buildings	312	297	258	255	181	1	37	1	43	4
Opetusrakennukset Undervisningsbyggnader Educational buildings	176	172	170	170	158	9	42	2	49	10
Teollisuusrakennukset Industrbyggnader Industrial buildings	874	804	724	734	527	18	57	.	235	20
Varastorakennukset Lagerbyggnader Warehouses	114	111	93	92	62	1	8	.	13	1
Muut rakennukset Övriga byggnader Other buildings	294	191	163	145	86	2	30	2	15	1

Taulukko 2. (jatk.) Rakennukset käyttötarkoituksen ja varusteiden mukaan 31.12.2000
 Tabell 2. (forts.) Byggnader efter användningssyfte och utrustning
 Table 2. (cont.) Buildings by intended use and amenities

Talotyyppi, rakennuksen käyttötarkoitus Hustyp, byggnadens användningssyfte Type and intended use of building	Kaikki rakennukset Byggnader totalt Buildings total	Varusteet - Utrustning - Amenities								
		Sähkö El Electricity	Viemäri Avlopp Sewage	Vesijohto Vattenledning Running water	Lämminvesi Varmvatten Hot water	Hissi Hiss Lift	Talosauma Bastu i huset Sauna in building	Uima-allas Simbassäng Swimming pool	Koneell. ilmastointi Maskinell ventilation Mechanical ventilation	Väestösuoja Befolknings-skydd Air raid shelter
Varsinais-Suomi Egentliga Finland	111 059	106 407	102 877	100 452	79 551	2 561	49 253	578	18 882	1 282
Asuinrakennuksia Bostadsbyggnader										
Residential buildings	95 500	92 295	89 506	87 149	71 215	2 058	47 397	517	15 472	810
Erilliset pientalot Fristående småhus Detached houses	85 233	82 028	79 251	76 896	61 628	.	43 833	437	10 651	26
Rivi- ja ketjutalot Rad- och kedjehus Attached houses	6 126	6 126	6 126	6 124	5 710	13	1 300	21	2 621	100
Asuinkerrostalot Flervåningsbostadshus Blocks of flats	4 141	4 141	4 129	4 129	3 877	2 045	2 264	59	2 200	684
Alle 4 kerrosta Under 4 våningar Under 4 stories	1 971	1 971	1 959	1 959	1 710	130	914	13	833	222
Vähintään 4 kerrosta Minst 4 våningar 4 stories or more	2 170	2 170	2 170	2 170	2 167	1 915	1 350	46	1 367	462
Muita rakennuksia Övriga byggnader										
Other buildings	15 559	14 112	13 371	13 303	8 336	503	1 856	61	3 410	472
Liikerakennukset Affärsbyggnader Commercial buildings	3 201	2 901	2 802	2 775	1 718	114	516	13	691	101
Toimistorakennukset Kontorsbyggnader Office buildings	1 037	988	978	974	878	111	270	8	382	67
Liikenteen rakennukset Trafikbyggnader Transport and communications buildings	3 967	3 610	3 452	3 451	892	20	122	2	377	23
Hoitoalan rakennukset Vårdbyggnader Buildings for institutional care	602	584	586	585	558	95	151	13	342	46
Kokoontumisrakennukset Byggnader för samlingslokaler Assembly buildings	1 111	959	878	874	668	18	192	10	240	19
Opetusrakennukset Undervisningsbyggnader Educational buildings	693	664	662	657	623	65	142	3	266	61
Teollisuusrakennukset Industribyggnader Industrial buildings	3 412	3 240	3 009	3 045	2 371	69	285	7	960	135
Varastorakennukset Lagerbyggnader Warehouses	558	527	438	437	308	8	47	2	92	15
Muut rakennukset Övriga byggnader Other buildings	978	639	566	505	320	3	131	3	60	5

Taulukko 2. (jatk.) Rakennukset käyttötarkoituksen ja varusteiden mukaan 31.12.2000
 Tabell 2. (forts.) Byggnader efter användningssyfte och utrustning
 Table 2. (cont.) Buildings by intended use and amenities

Talotyyppi, rakennuksen käyttötarkoitus Hustyp, byggnadens användningssyfte Type and intended use of building	Kaikki rakennukset Byggnader totalt Buildings total	Varusteet - Urustning - Amenities								
		Sähkö El Electricity	Viemäri Avlopp Sewage	Vesijohto Vatten- ledning Running water	Lämmin- vesi Varmvatten Hot water	Hissi Hiss Lift	Talosauna Bastu i huset Sauna in building	Uima-allas Simbassäng Swimming pool	Koneell. ilmastointi Maskinell ventilation Mechanical ventilation	Väestösuoja Befolknings- skydd Air raid shelter
Satakunta	78 591	75 637	72 729	71 141	56 245	834	26 861	286	8 591	475
Asuinrakennuksia Bostadsbyggnader Residential buildings	68 010	66 029	63 932	62 346	50 733	612	25 688	233	6 590	228
Erilliset pientalot Fristående småhus Detached houses ...	63 212	61 231	59 151	57 565	46 196	.	23 989	198	4 826	5
Rivi- ja ketjutalot Rad- och kedjehus Attached houses	3 063	3 063	3 062	3 062	2 901	2	506	7	1 037	5
Asuinkerrostalot Flervåningsbostadshus Blocks of flats	1 735	1 735	1 719	1 719	1 636	610	1 193	28	727	218
Alle 4 kerrosta Under 4 våningar Under 4 stories	1 112	1 112	1 096	1 096	1 013	39	702	11	356	77
Vähintään 4 kerrosta Minst 4 våningar 4 stories or more	623	623	623	623	623	571	491	17	371	141
Muita rakennuksia Övriga byggnader Other buildings	10 581	9 608	8 797	8 795	5 512	222	1 173	53	2 001	247
Liikerakennukset Affärsbyggnader Commercial buildings ..	1 788	1 688	1 588	1 575	1 202	47	357	8	400	46
Toimistorakennukset Kontorsbyggnader Office buildings	657	623	605	605	537	45	178	13	204	36
Liikenteen rakennukset Trafikbyggnader Transport and communications buildings	3 154	2 636	2 463	2 475	605	2	53	1	200	13
Hoitoalan rakennukset Vårdbyggnader Buildings for institutional care	339	334	331	332	322	36	94	11	170	23
Kokoontumisrakennukset Byggnader för samlingslokaler Assembly buildings ...	744	683	605	605	431	13	118	9	158	22
Opetusrakennukset Undervisningsbyggnader Educational buildings ..	463	456	451	451	425	31	132	.	132	35
Teollisuusrakennukset Industribyggnader Industrial buildings ...	2 431	2 318	2 084	2 106	1 592	37	155	7	623	58
Varastorakennukset Lagerbyggnader Warehouses	463	448	359	360	184	3	25	1	52	5
Muut rakennukset Övriga byggnader Other buildings	542	422	311	286	214	8	61	3	62	9

Taulukko 2. (jatk.)
 Tabell 2. (forts.)
 Table 2. (cont.)

Rakennukset käyttötarkoituksen ja varustelun mukaan 31.12.2000
 Byggnader efter användningssyfte och utrustning
 Buildings by intended use and amenities

Talotyyppi, rakennuksen käyttötarkoitus Hustyp, byggnadens användningssyfte Type and intended use of building	Kaikki rakennukset Byggnader totalt Buildings total	Varusteet - Urustning - Amenities								
		Sähkö El Electricity	Viemäri Avlopp Sewage	Vesijohto Vatten- ledning Running water	Lämmin- vesi Varmvatten Hot water	Hissi Hiss Lift	Talosauna Bastu i huset Sauna in building	Uima-allas Simbassäng Swimming pool	Koneell. ilmastointi Maskineell ventilation Mechanical ventilation	Väestösuoja Befolknings- skydd Air raid shelter
Kanta-Häme										
Egentliga Tavastland	46 255	45 122	43 740	42 738	33 531	725	13 680	182	8 632	457
Asuinrakennuksia										
Bostadsbyggnader										
Residential buildings	40 291	39 517	38 406	37 432	30 114	556	12 926	158	7 172	268
Erilliset pientalot Fristående småhus Detached houses	36 611	35 837	34 737	33 763	26 599	.	11 693	136	5 271	2
Rivi- ja ketjutalot Rad- och kedjehus Attached houses	2 013	2 013	2 010	2 010	1 969	10	221	3	1 109	14
Asuinkeuhkot										
Flervåningsbostadshus										
Blocks of flats	1 667	1 667	1 659	1 659	1 546	546	1 012	19	792	252
Alle 4 kerrosta Under 4 våningar Under 4 stories	1 112	1 112	1 104	1 104	992	60	589	12	425	111
Vähintään 4 kerrosta Minst 4 våningar 4 stories or more	555	555	555	555	554	486	423	7	367	141
Muita rakennuksia										
Övriga byggnader										
Other buildings	5 964	5 605	5 334	5 306	3 417	169	754	24	1 460	189
Liikerakennukset Affärsbyggnader Commercial buildings	1 234	1 146	1 113	1 103	741	33	232	9	313	42
Toimistorakennukset Kontorsbyggnader Office buildings	379	365	361	360	326	41	94	2	138	35
Liikenteen rakennukset Trafikbyggnader Transport and communications buildings	1 492	1 417	1 356	1 355	389	.	35	.	170	10
Hoitoalan rakennukset Vårdbyggnader Buildings for institutional care	222	221	221	221	216	31	71	7	126	23
Kokoontumisrakennukset Byggnader för samlingslokaler Assembly buildings	449	419	375	371	281	14	87	3	134	11
Opetusrakennukset Undervisningsbyggnader Educational buildings	362	355	352	350	324	23	87	.	128	19
Teollisuusrakennukset Industrbyggnader Industrial buildings	1 254	1 196	1 117	1 123	892	21	103	2	390	43
Varastorakennukset Lagerbyggnader Warehouses	243	227	211	209	105	1	12	1	29	3
Muut rakennukset Övriga byggnader Other buildings	329	259	228	214	143	5	33	.	32	3

Taulukko 2. (jatk.)
 Tabeli 2. (forts.)
 Table 2. (cont.)

Rakennukset käyttötarkoituksen ja varusteiden mukaan 31.12.2000
 Byggnader efter användningssyfte och utrustning
 Buildings by intended use and amenities

Talotyyppi, rakennuksen käyttötarkoitus Hustyp, byggnadens användningssyfte Type and intended use of building	Kaikki rakennukset Byggnader totalt Buildings total	Varusteet - Urustning - Amenities								
		Sähkö El Electricity	Viemäri Avlopp Sewage	Vesijohto Vattenledning Running water	Lämminvesi Varmvatten Hot water	Hissi Hiss Lift	Talosauna Bastu i huset Sauna in building	Uima-allas Simbassäng Swimming pool	Koneell. ilmastointi Maskinell ventilation Mechanical ventilation	Väestösuoja Befolknings-skydd Air raid shelter
Pirkanmaa										
Birkaland	106 027	100 685	97 429	95 401	74 742	2 104	41 627	457	19 894	1 500
Asuinrakennuksia Bostadsbyggnader										
Residential buildings	91 831	88 166	85 718	83 794	67 088	1 540	39 828	390	16 330	914
Erilliset pientalot Fristående småhus	81 067	77 402	74 972	73 048	56 939	1	36 066	341	11 169	18
Rivi- ja ketjutalot Rad- och kedjehus	5 764	5 764	5 763	5 763	5 556	13	936	22	2 760	61
Asuinkerrostalot Flervåningsbostadshus	5 000	5 000	4 983	4 983	4 593	1 526	2 826	27	2 401	835
Alle 4 kerrosta Under 4 våningar	3 380	3 380	3 363	3 363	2 979	135	1 814	14	1 371	348
Vähintään 4 kerrosta Minst 4 våningar	1 620	1 620	1 620	1 620	1 614	1 391	1 012	13	1 030	487
4 stories or more										
Muita rakennuksia Övriga byggnader										
Other buildings	14 196	12 519	11 711	11 607	7 654	564	1 799	67	3 564	586
Liikerakennukset Affärsbyggnader	2 862	2 491	2 310	2 273	1 599	133	501	16	664	100
Toimistorakennukset Kontorsbyggnader	800	736	726	726	644	126	233	11	319	93
Liikenteen rakennukset Traffikbyggnader	3 405	2 934	2 780	2 769	837	17	109	1	508	27
Hoitoalan rakennukset Vårdbyggnader	539	513	503	501	480	83	141	12	274	71
Kokoontumisrakennukset Byggnader för samlingslokaler	1 025	913	839	833	597	28	180	9	242	38
Opetusrakennukset Undervisningsbyggnader	619	591	591	586	555	63	149		241	68
Teollisuusrakennukset Industrbyggnader	3 429	3 150	2 919	2 945	2 373	103	288	14	1 119	151
Varastorakennukset Lagerbyggnader	578	563	523	522	303	7	53	1	116	33
Muut rakennukset Övriga byggnader	939	628	520	452	266	4	145	3	81	5

Taulukko 2. (jatk.) Rakennukset käyttötarkoituksen ja varusteiden mukaan 31.12.2000
 Tabell 2. (forts.) Byggnader efter användningssyfte och utrustning
 Table 2. (cont.) Buildings by intended use and amenities

Talotyyppi, rakennuksen käyttötarkoitus Hustyp, byggnadens användningssyfte Type and intended use of building	Kaikki rakennukset Byggnader totalt Buildings total	Varusteet - Utrustning - Amenities								
		Sähkö El Electricity	Viemäri Avlopp Sewage	Vesijohto Vatten- ledning Running water	Lämmin- vesi Varmvatten Hot water	Hissi Hiss Lift	Talosauna Bastu i huset Sauna in building	Uima-allas Simbassäng Swimming pool	Koneell. ilmastointi Maskinell ventilation Mechanical ventilation	Väestösuoja Befolknings- skydd Air raid shelter
Päijät-Häme.....	46 354	44 727	43 124	42 304	33 149	1 100	15 596	278	9 267	792
Asuinrakennuksia Bostadsbyggnader Residential buildings	40 421	39 201	37 934	37 133	29 591	892	14 664	235	7 604	487
Erilliset pientalot Fristående småhus Detached houses	36 221	35 001	33 742	32 941	25 620	.	12 881	192	5 438	9
Rivi- ja ketjutalot Rad- och kedjehus Attached houses	1 910	1 910	1 910	1 910	1 864	2	258	14	1 066	16
Asuinkerrostalot Flervåningsbostadshus Blocks of flats	2 290	2 290	2 282	2 282	2 107	890	1 525	29	1 100	462
Alle 4 kerrosta Under 4 våningar Under 4 stories	1 323	1 323	1 315	1 315	1 141	47	813	6	510	154
Vähintään 4 kerrosta Minst 4 våningar 4 stories or more	967	967	967	967	966	843	712	23	590	308
Muuta rakennuksia Övriga byggnader Other buildings	5 933	5 526	5 190	5 171	3 558	208	932	43	1 663	305
Liikerakennukset Affärsbyggnader Commercial buildings	1 334	1 266	1 185	1 179	824	44	331	8	382	64
Toimistorakennukset Kontorsbyggnader Office buildings	296	285	282	280	250	44	80	5	127	35
Liikenteen rakennukset Trafikbyggnader Transport and communications buildings	1 326	1 231	1 169	1 170	373	5	51	.	200	13
Hoitoalan rakennukset Vårdbyggnader Buildings for institutional care	202	195	195	194	192	33	59	9	121	22
Kokoontumisrakennukset Byggnader för samlingslokaler Assembly buildings	423	369	333	329	258	8	91	6	116	18
Opetusrakennukset Undervisningsbyggnader Educational buildings	238	235	233	233	217	30	94	7	109	42
Teollisuusrakennukset Industrbyggnader Industrial buildings	1 591	1 537	1 443	1 456	1 219	40	165	6	539	100
Varastorakennukset Lagerbyggnader Warehouses	208	201	190	188	135	4	26	2	52	9
Muut rakennukset Övriga byggnader Other buildings	315	207	160	142	90	.	35	.	17	2

Taulukko 2. (jatk.) Rakennukset käyttötarkoituksen ja varusteiden mukaan 31.12.2000
 Tabell 2. (forts.) Byggnader efter användningssyfte och utrustning
 Table 2. (cont.) Buildings by intended use and amenities

Talotyyppi, rakennuksen käyttötarkoitus Hustyp, byggnadens användningssyfte Type and intended use of building	Kaikki rakennukset Byggnader totalt Buildings total	Varusteet - Utrustning - Amenities								
		Sähkö El Electricity	Viemäri Avlopp Sewage	Vesijohto Vatten- ledning Running water	Lämmin- vesi Varmvatten Hot water	Hissi Hiss Lift	Talosauna Bastu i huset Sauna in building	Uima-allas Simbassäng Swimming pool	Koneell. ilmastointi Maskinell ventilation Mechanical ventilation	Väestösuoja Befolknings- skydd Air raid shelter
Kymenlaakso										
Kymmenedalen.	53 660	51 948	50 655	50 069	37 643	717	23 613	204	7 349	535
Asuinrakennuksia										
Bostadsbyggnader										
Residential buildings	46 977	45 920	44 985	44 398	34 131	496	22 791	177	5 784	287
Erilliset pientalot Fristående småhus										
Detached houses	42 771	41 714	40 787	40 201	30 120	1	21 140	121	4 054	1
Rivi- ja ketjutalot Rad- och kedjehus										
Attached houses	2 396	2 396	2 394	2 393	2 319	.	464	14	976	18
Asuinkerrostalot Flervåningsbostadshus										
Blocks of flats	1 810	1 810	1 804	1 804	1 692	495	1 187	42	754	268
Alle 4 kerrosta Under 4 våningar										
Under 4 stories	1 241	1 241	1 235	1 235	1 124	55	747	14	478	137
Vähintään 4 kerrosta Minst 4 våningar										
4 stories or more	569	569	569	569	568	440	440	28	276	131
Muita rakennuksia										
Övriga byggnader										
Other buildings	6 683	6 028	5 670	5 671	3 512	221	822	27	1 565	248
Liikerakennukset Affärsbyggnader										
Commercial buildings	1 186	1 061	1 030	1 024	739	50	232	2	318	68
Toimistorakennukset Kontorsbyggnader										
Office buildings	450	433	426	426	379	48	106	5	158	31
Liikenteen rakennukset Trafikbyggnader										
Transport and communications buildings	1 763	1 594	1 512	1 514	438	6	61	1	234	16
Hoitoalan rakennukset Vårdbyggnader										
Buildings for institutional care	246	243	242	242	231	37	74	11	132	25
Kokoontumisrakennukset Byggnader för samlingslokaler										
Assembly buildings	484	421	378	382	282	17	87	3	136	20
Opetusrakennukset Undervisningsbyggnader										
Educational buildings	299	274	274	273	250	25	83	1	101	26
Teollisuusrakennukset Industribyggnader										
Industrial buildings	1 450	1 370	1 269	1 284	871	32	105	3	401	45
Varastorakennukset Lagerbyggnader										
Warehouses	291	267	252	249	149	5	19	.	56	13
Muut rakennukset Övriga byggnader										
Other buildings	514	365	287	277	173	1	55	1	29	4

Taulukko 2. (jatk.)
 Tabell 2. (forts.)
 Table 2. (cont.)

Rakennukset käyttötarkoituksen ja varustelun mukaan 31.12.2000
 Byggnader efter användningssyfte och utrustning
 Buildings by intended use and amenities

Talotyyppi, rakennuksen käyttötarkoitus Hustyp, byggnadens användningssyfte Type and intended use of building	Kaikki rakennukset Byggnader totalt Buildings total	Varusteet - Urustning - Amenities								
		Sähkö El Electricity	Viemäri Avlopp Sewage	Vesijohto Vatten- ledning Running water	Lämmin- vesi Varmvatten Hot water	Hissi Hiss Lift	Talosauna Bastu i huset Sauna in building	Uima-allas Simbassäng Swimming pool	Koneell. ilmastointi Maskinell ventilation Mechanical ventilation	Väestösuoja Befolknings- skydd Air raid shelter
Etelä-Karjala Södra Karelen South Karelia	41 122	39 696	38 010	37 440	29 985	592	11 625	121	6 326	521
Asuinrakennuksia Bostadsbyggnader Residential buildings	35 648	34 694	33 442	32 902	26 992	436	10 994	102	5 012	347
Erilliset pientalot Fristående småhus Detached houses	32 853	31 899	30 654	30 114	24 257	1	10 005	83	3 630	2
Rivi- ja ketjutalot Rad- och kedjehus Attached houses	1 456	1 456	1 454	1 454	1 417	1	212	5	615	10
Asuinkerrostalot Flervåningsbostadshus Blocks of flats	1 339	1 339	1 334	1 334	1 318	434	777	14	767	335
Alle 4 kerrosta Under 4 våningar Under 4 stories	924	924	919	919	903	65	523	6	510	181
Vähintään 4 kerrosta Minst 4 våningar 4 stories or more	415	415	415	415	415	369	254	8	257	154
Muita rakennuksia Övriga byggnader Other buildings	5 474	5 002	4 568	4 538	2 993	156	631	19	1 314	174
Liikerakennukset Affärsbyggnader Commercial buildings	1 452	1 357	1 162	1 140	801	40	253	6	293	46
Toimistorakennukset Kontorsbyggnader Office buildings	318	312	305	305	284	28	69	2	127	21
Liikenteen rakennukset Trafikbyggnader Transport and communications buildings	1 289	1 097	987	988	348	4	25	.	190	11
Hoitoalan rakennukset Vårdbyggnader Buildings for institutional care	207	206	205	204	192	24	60	6	110	19
Kokoontumisrakennukset Byggnader för samlingslokaler Assembly buildings	420	380	349	344	241	9	64	2	91	9
Opetusrakennukset Undervisningsbyggnader Educational buildings	229	227	226	224	208	16	62	1	86	20
Teollisuusrakennukset Industribyggnader Industrial buildings	1 089	1 010	966	970	716	33	58	2	350	40
Varastorakennukset Lagerbyggnader Warehouses	234	221	216	213	86	1	13	.	38	5
Muut rakennukset Övriga byggnader Other buildings	236	192	152	150	117	1	27	.	29	3

Taulukko 2. (jatk.) Rakennukset käyttötarkoituksen ja varusteiden mukaan 31.12.2000
 Tabell 2. (forts.) Byggnader efter användningssyfte och utrustning
 Table 2. (cont.) Buildings by intended use and amenities

Talotyyppi, rakennuksen käyttötarkoitus Hustyp, byggnadens användningssyfte Type and intended use of building	Kaikki rakennukset Byggnader totalt Buildings total	Varusteet - Utrustning - Amenities								
		Sähkö El Electricity	Viemäri Avlopp Sewage	Vesijohto Vatten- ledning Running water	Lämmin- vesi Varmvatten Hot water	Hissi Hiss Lift	Talosauna Bastu i huset Sauna in building	Uima-allas Simbassäng Swimming pool	Koneell. ilmastointi Maskinell ventilation Mechanical ventilation	Väestösuoja Befolknings- skydd Air raid shelter
Etelä-Savo Södra Savolax South Savo	52 759	50 101	47 099	45 959	36 379	548	15 201	162	8 549	480
Asuinrakennuksia Bostadsbyggnader Residential buildings	45 315	43 253	40 926	39 855	32 466	353	14 127	127	6 913	320
Erilliset pientalot Fristående småhus Detached houses	40 940	38 879	36 558	35 488	28 216	2	12 648	84	4 738	3
Rivi- ja ketjutalot Rad- och kedjehus Attached houses	2 741	2 741	2 739	2 738	2 657	.	497	12	1 264	21
Asuinkerrostalot Flervåningsbostadshus Blocks of flats	1 634	1 633	1 629	1 629	1 593	351	982	31	911	296
Alle 4 kerrosta Under 4 våningar Under 4 stories	1 272	1 271	1 267	1 267	1 231	59	724	18	690	179
Vähintään 4 kerrosta Minst 4 våningar 4 stories or more	362	362	362	362	362	292	258	13	221	117
Muuta rakennuksia Övriga byggnader Other buildings	7 444	6 848	6 173	6 104	3 913	195	1 074	35	1 636	160
Liikerakennukset Affärsbyggnader Commercial buildings . .	2 523	2 334	2 025	1 973	1 247	39	474	14	396	39
Toimistorakennukset Kontorsbyggnader Office buildings	424	397	395	392	338	41	109	1	156	22
Liikenteen rakennukset Trafikbyggnader Transport and communications buildings	1 594	1 472	1 279	1 275	395	12	46	.	232	11
Hoitoalan rakennukset Vårdbyggnader Buildings for institutional care	283	282	283	283	278	44	96	10	151	23
Kokoontumisrakennukset Byggnader för samlingslokaler Assembly buildings	515	462	414	408	293	13	86	5	125	13
Opetusrakennukset Undervisningsbyggnader Educational buildings . . .	403	389	392	391	362	30	141	3	150	24
Teollisuusrakennukset Industrbyggnader Industrial buildings	1 224	1 141	1 057	1 063	805	12	68	2	369	26
Varastorakennukset Lagerbyggnader Warehouses	189	175	171	170	87	.	18	.	25	.
Muut rakennukset Övriga byggnader Other buildings	289	196	157	149	108	4	36	.	32	2

Taulukko 2. (jatk.) Rakennukset käyttötarkoituksen ja varusteiden mukaan 31.12.2000
 Tabel 2. (forts.) Byggnader efter användningssyfte och utrustning
 Table 2. (cont.) Buildings by intended use and amenities

Talotyyppi, rakennuksen käyttötarkoitus Hustyp, byggnadens användningssyfte Type and intended use of building	Kaikki rakennukset Byggnader totalt Buildings total	Varusteet - Utrustning - Amenities								
		Sähkö El Electricity	Viemäri Avlopp Sewage	Vesijohto Vatten- ledning Running water	Lämmin- vesi Varmvatten Hot water	Hissi Hiss Lift	Talosauna Bastu i huset Sauna in building	Uima-allas Simbassäng Swimming pool	Koneell. ilmastointi Maskinell ventilation Mechanical ventilation	Väestösuoja Befolknings- skydd Air raid shelter
Pohjois-Savo Norra Savolax North Savo	69 454	65 421	63 292	62 014	49 227	1 041	24 211	171	11 331	682
Asuinrakennuksia Bostadsbyggnader Residential buildings	60 265	56 818	55 227	54 005	44 327	716	23 008	146	9 105	373
Erilliset pientalot Fristående småhus Detached houses	53 934	50 487	48 905	47 683	38 262	.	20 760	105	6 378	4
Rivi- ja ketjutalot Rad- och kedjehus Attached houses	3 776	3 776	3 775	3 775	3 596	11	753	4	1 371	22
Asuinkeuhkot Flervåningsbostadshus Blocks of flats	2 555	2 555	2 547	2 547	2 469	705	1 495	37	1 356	347
Alle 4 kerrosta Under 4 våningar Under 4 stories	1 839	1 839	1 831	1 831	1 755	98	999	20	898	173
Vähintään 4 kerrosta Minst 4 våningar 4 stories or more	716	716	716	716	714	607	496	17	458	174
Muita rakennuksia Övriga byggnader Other buildings	9 189	8 603	8 065	8 009	4 900	325	1 203	25	2 226	309
Liikerakennukset Affärsbyggnader Commercial buildings . .	2 082	1 975	1 861	1 834	1 277	77	431	7	506	68
Toimistorakennukset Kontorsbyggnader Office buildings	521	496	495	494	429	60	134	1	207	45
Liikenteen rakennukset Trafiikbyggnader Transport and communications buildings	2 378	2 229	2 035	2 032	530	17	71	.	293	24
Hoitoalan rakennukset Vårdbyggnader Buildings for institutional care	360	349	352	352	343	57	98	7	203	33
Kokoontumisrakennukset Byggnader för samlingslokaler Assembly buildings	791	719	655	648	458	30	120	5	199	25
Opetusrakennukset Undervisningsbyggnader Educational buildings . .	542	527	524	520	483	38	165	4	183	39
Teollisuusrakennukset Industribyggnader Industrial buildings	1 803	1 711	1 589	1 593	1 068	38	96	.	524	60
Varastorakennukset Lagerbyggnader Warehouses	317	306	290	289	153	6	33	.	66	10
Muut rakennukset Övriga byggnader Other buildings	395	291	264	247	159	2	55	1	45	5

Taulukko 2. (jatk.) Rakennukset käyttötarkoituksen ja varusteiden mukaan 31.12.2000
 Tabel 2. (forts.) Byggnader efter användningssyfte och utrustning
 Table 2. (cont.) Buildings by intended use and amenities

Talotyyppi, rakennuksen käyttötarkoitus Hustyp, byggnadens användningssyfte Type and intended use of building	Kaikki rakennukset Byggnader totalt Buildings total	Varusteet - Urustning - Amenities								
		Sähkö El Electricity	Viemäri Avlopp Sewage	Vesijohto Vatten- ledning Running water	Lämmin- vesi Varmvatten Hot water	Hissi Hiss Lift	Talosauna Bastu i huset Sauna in building	Uima-allas Simbassäng Swimming pool	Koneell. ilmastointi Maskinell ventilation Mechanical ventilation	Väestösuoja Befolknings- skydd Air raid shelter
Pohjois-Karjala Norra Karelen North Karelia	55 658	52 672	50 424	49 309	37 799	396	21 248	81	7 599	468
Asuinrakennuksia Bostadsbyggnader Residential buildings	48 012	45 712	43 903	42 836	33 705	243	20 289	67	5 743	307
Erilliset pientalot Fristående småhus Detached houses	43 461	41 161	39 355	38 289	29 318	.	18 796	53	3 685	10
Rivi- ja ketjutalot Rad- och kedjehus Attached houses	3 083	3 083	3 081	3 080	2 970	.	730	.	1 264	15
Asuinkerrostalot Flervåningsbostadshus Blocks of flats	1 468	1 468	1 467	1 467	1 417	243	763	14	794	282
Alle 4 kerrosta Under 4 våningar Under 4 stories	1 241	1 241	1 240	1 240	1 190	57	613	12	649	190
Vähintään 4 kerrosta Minst 4 våningar 4 stories or more	227	227	227	227	227	186	150	2	145	92
Muita rakennuksia Övriga byggnader Other buildings	7 646	6 960	6 521	6 473	4 094	153	959	14	1 856	161
Liikerakennukset Affärsbyggnader Commercial buildings . .	1 995	1 821	1 714	1 691	1 160	31	365	6	436	33
Toimistorakennukset Kontorsbyggnader Office buildings	374	359	354	354	323	31	88	2	137	24
Liikenteen rakennukset Trafikbyggnader Transport and communications buildings	1 754	1 607	1 486	1 483	463	3	52	.	249	7
Hoitoalan rakennukset Vårdbyggnader Buildings for institutional care	263	260	262	260	251	31	68	5	151	21
Kokoontumisrakennukset Byggnader för samlingslokaler Assembly buildings	594	517	473	462	296	9	95	.	129	12
Opetusrakennukset Undervisningsbyggnader Educational buildings . .	476	467	466	461	429	27	130	1	200	27
Teollisuusrakennukset Industrbyggnader Industrial buildings	1 510	1 414	1 344	1 350	936	19	113	.	469	34
Varastorakennukset Lagerbyggnader Warehouses	223	213	204	205	82	1	7	.	35	1
Muut rakennukset Övriga byggnader Other buildings	457	302	218	207	154	1	41	.	50	2

Taulukko 2. (jatk.) Rakennukset käyttötarkoituksen ja varusteiden mukaan 31.12.2000
 Tabell 2. (forts.) Byggnader efter användningssyfte och utrustning
 Table 2. (cont.) Buildings by intended use and amenities

Talotyyppi, rakennuksen käyttötarkoitus Hustyp, byggnadens användningssyfte Type and intended use of building	Kaikki rakennukset Byggnader totalt Buildings total	Varusteet - Utrustning - Amenities								
		Sähkö El Electricity	Viemäri Avlopp Sewage	Vesijohto Vattenledning Running water	Lämminvesi Varmvatten Hot water	Hissi Hiss Lift	Talosauna Bastu i huset Sauna in building	Uima-allas Simbassäng Swimming pool	Koneell. ilmastointi Maskinell ventilation Mechanical ventilation	Väestösuoja Befolknings-skydd Air raid shelter
Keski-Suomi Mellersta Finland Central Finland	72 524	69 923	67 298	65 898	52 138	1 126	33 770	249	14 320	872
Asuinrakennuksia Bostadsbyggnader Residential buildings	63 022	61 131	59 086	57 695	46 597	812	32 307	210	11 888	527
Erilliset pientalot Fristående småhus Detached houses	56 951	55 060	53 020	51 630	40 687	.	30 270	139	8 509	7
Rivi- ja ketjutalot Rad- och kedjehus Attached houses	3 716	3 716	3 716	3 715	3 621	2	699	24	1 896	40
Asuinkerrostalot Flervåningsbostadshus Blocks of flats	2 355	2 355	2 350	2 350	2 289	810	1 338	47	1 483	480
Alle 4 kerrosta Under 4 våningar Under 4 stories	1 501	1 501	1 496	1 496	1 435	81	745	23	912	217
Vähintään 4 kerrosta Minst 4 våningar 4 stories or more	854	854	854	854	854	729	593	24	571	263
Muita rakennuksia Övriga byggnader Other buildings	9 502	8 792	8 212	8 203	5 541	314	1 463	39	2 432	345
Liikerakennukset Affärsbyggnader Commercial buildings	2 259	2 114	1 989	1 981	1 465	65	562	7	587	73
Toimistorakennukset Kontorsbyggnader Office buildings	522	486	481	481	427	61	138	7	230	54
Liikenteen rakennukset Trafikbyggnader Transport and communications buildings	2 121	1 952	1 743	1 735	557	10	73	.	209	22
Hoitoalan rakennukset Vårdbyggnader Buildings for institutional care	418	407	408	408	395	66	147	13	271	47
Kokoontumisrakennukset Byggnader för samlingslokaler Assembly buildings	742	686	627	623	461	22	136	4	194	25
Opetusrakennukset Undervisningsbyggnader Educational buildings	530	518	517	518	492	51	168	5	217	57
Teollisuusrakennukset Industribyggnader Industrial buildings	2 098	2 003	1 909	1 924	1 410	35	137	1	632	53
Varastorakennukset Lagerbyggnader Warehouses	277	266	239	241	149	2	28	.	45	12
Muut rakennukset Övriga byggnader Other buildings	535	360	299	292	185	2	74	2	47	2

Taulukko 2. (jatk.) Rakennukset käyttötarkoituksen ja varusteiden mukaan 31.12.2000
 Tabell 2. (forts.) Byggnader efter användningssyfte och utrustning
 Table 2. (cont.) Buildings by intended use and amenities

Talotyyppi, rakennuksen käyttötarkoitus Hustyp, byggnadens användningssyfte Type and intended use of building	Kaikki rakennukset Byggnader totalt Buildings total	Varusteet - Utrustning - Amenities								
		Sähkö El Electricity	Viemäri Avlopp Sewage	Vesijohto Vatten- ledning Running water	Lämmin- vesi Varmvatten Hot water	Hissi Hiss Lift	Talosauna Bastu i huset Sauna in building	Uima-allas Simbassäng Swimming pool	Koneell. ilmastointi Maskinell ventilation Mechanical ventilation	Väestösuoja Befolknings- skydd Air raid shelter
Etelä-Pohjanmaa Södra Österbotten South Ostrobothnia	69 448	67 244	65 458	64 679	51 988	299	25 955	154	9 952	289
Asuinrakennuksia Bostadsbyggnader Residential buildings	59 998	58 575	57 331	56 565	46 509	140	24 842	118	7 938	136
Erilliset pientalot Fristående småhus Detached houses	56 109	54 686	53 449	52 683	42 726	1	23 772	108	6 281	3
Rivi- ja ketjutilat Rad- och kedjehus Attached houses	2 987	2 987	2 986	2 986	2 926	3	555	5	1 190	15
Asuinkerrostalot Flervåningsbostadshus Blocks of flats	902	902	896	896	857	136	515	5	467	118
Alle 4 kerrosta Under 4 våningar Under 4 stories	768	768	762	762	723	26	428	3	366	67
Vähintään 4 kerrosta Minst 4 våningar 4 stories or more	134	134	134	134	134	110	87	2	101	51
Muita rakennuksia Övriga byggnader Other buildings	9 450	8 669	8 127	8 114	5 479	159	1 113	36	2 014	153
Liikerakennukset Affärsbyggnader Commercial buildings	1 695	1 633	1 556	1 551	1 189	39	360	7	411	41
Toimistorakennukset Kontorsbyggnader Office buildings	509	480	480	480	434	32	151	5	200	26
Liikenteen rakennukset Trafikbyggnader Transport and communications buildings	2 308	1 976	1 884	1 888	597	5	53	2	255	4
Hoitoalan rakennukset Vårdbyggnader Buildings for institutional care	321	314	315	315	308	34	92	11	154	16
Kokoontumisrakennukset Byggnader för samlingslokaler Assembly buildings	709	665	624	621	440	12	98	7	166	8
Opetusrakennukset Undervisningsbyggnader Educational buildings	495	488	489	486	451	19	137	1	163	17
Teollisuusrakennukset Industrbyggnader Industrial buildings	2 431	2 338	2 176	2 196	1 676	16	126	2	568	32
Varastorakennukset Lagerbyggnader Warehouses	256	246	236	234	144	1	32		47	5
Muut rakennukset Övriga byggnader Other buildings	726	529	367	343	240	1	64	1	50	4

Taufukko 2. (jatk.) Rakennukset käyttötarkoituksen ja varusteiden mukaan 31.12.2000
 Tabell 2. (forts.) Byggnader efter användningssyfte och utrustning
 Table 2. (cont.) Buildings by intended use and amenities

Talotyyppi, rakennuksen käyttötarkoitus Hustyp, byggnadens användningssyfte Type and intended use of building	Kaikki rakennukset Byggnader totalt Buildings total	Varusteet - Urustning - Amenities								
		Sähkö El Electricity	Viemäri Avlopp Sewage	Vesijohto Vattenledning Running water	Lämminvesi Varmvatten Hot water	Hissi Hiss Lift	Talosauna Bastu i huset Sauna in building	Uima-allas Simbassäng Swimming pool	Koneell. ilmastointi Maskinell ventilation Mechanical ventilation	Väestösuoja Befolkningskydd Air raid shelter
Pohjanmaa										
Österbotten										
Ostrobothnia	54 456	52 393	52 166	51 898	41 962	564	13 721	100	7 379	343
Asuinrakennuksia										
Bostadsbyggnader										
Residential buildings	45 740	44 420	44 440	44 176	37 760	375	13 208	81	6 028	203
Erilliset pientalot Fristående småhus Detached houses	42 324	41 007	41 039	40 775	34 578	.	12 045	67	4 871	5
Rivi- ja ketjutalot Rad- och kedjehus Attached houses	1 552	1 550	1 551	1 551	1 458	10	279	1	544	1
Asuinkeuhkot Flervåningsbostadshus Blocks of flats	1 864	1 863	1 850	1 850	1 724	365	884	13	613	197
Alle 4 kerrosta Under 4 våningar Under 4 stories	1 481	1 480	1 467	1 467	1 341	65	652	3	416	96
Vähintään 4 kerrosta Minst 4 våningar 4 stories or more	383	383	383	383	383	300	232	10	197	101
Muita rakennuksia										
Övriga byggnader										
Other buildings	8 716	7 973	7 726	7 722	4 202	189	513	19	1 351	140
Liikerakennukset Affärsbyggnader Commercial buildings	1 130	1 061	1 064	1 062	824	44	135	3	268	34
Toimistorakennukset Kontorsbyggnader Office buildings	450	426	425	425	386	48	82	2	150	23
Liikenteen rakennukset Trafikbyggnader Transport and communications buildings	3 405	3 143	3 035	3 034	675	4	50	.	185	11
Hoitoalan rakennukset Vårdbyggnader Buildings for institutional care	288	274	275	275	266	32	46	6	130	11
Kokoontumisrakennukset Byggnader för samlingslokaler Assembly buildings	749	672	628	624	416	8	53	5	108	12
Opetusrakennukset Undervisningsbyggnader Educational buildings	351	337	339	339	316	25	52	.	133	17
Teollisuusrakennukset Industribyggnader Industrial buildings	1 688	1 556	1 481	1 501	1 043	24	50	3	326	29
Varastorakennukset Lagerbyggnader Warehouses	210	197	182	185	93	.	7	.	22	1
Muut rakennukset Övriga byggnader Other buildings	445	307	297	277	183	4	38	.	29	2

Taulukko 2. (jatk.) Rakennukset käyttötarkoituksen ja varusteiden mukaan 31.12.2000
 Tabell 2. (forts.) Byggnader efter användningssyfte och utrustning
 Table 2. (cont.) Buildings by intended use and amenities

Talotyyppi, rakennuksen käyttötarkoitus Hustyp, byggnadens användningssyfte Type and intended use of building	Kaikki rakennukset Byggnader totalt Buildings total	Varusteet - Utrustning - Amenities								
		Sähkö El Electricity	Viemäri Avlopp Sewage	Vesijohto Vatten- ledning Running water	Lämmin- vesi Varmvatten Hot water	Hissi Hiss Lift	Talosauna Bastu i huset Sauna in building	Uima-allas Simbassäng Swimming pool	Koneell. ilmastointi Maskinell ventilation Mechanical ventilation	Väestösuoja Befolknings- skydd Air raid shelter
Keski-Pohjanmaa Mellersta Österbotten Central Ostrobothnia	22 137	21 542	21 469	21 367	17 949	165	8 028	36	3 565	119
Asuinrakennuksia Bostadsbyggnader Residential buildings	19 252	18 876	18 852	18 765	16 177	96	7 713	25	2 867	55
Erilliset pientalot Fristående småhus Detached houses	17 975	17 599	17 577	17 490	14 952	.	7 377	20	2 392	1
Rivi- ja ketjutalot Rad- och kedjehus Attached houses	861	861	860	860	817	.	147	1	295	1
Asuinkerrostalot Flervåningsbostadshus Blocks of flats	416	416	415	415	408	96	189	4	180	53
Alle 4 kerrosta Under 4 våningar Under 4 stories	324	324	323	323	316	20	128	2	124	32
Vähintään 4 kerrosta Minst 4 våningar 4 stories or more	92	92	92	92	92	76	61	2	56	21
Muita rakennuksia Övriga byggnader Other buildings	2 885	2 666	2 617	2 602	1 772	69	315	11	698	64
Liikerakennukset Affärsbyggnader Commercial buildings	575	547	545	543	415	20	96	3	150	19
Toimistorakennukset Kontorsbyggnader Office buildings	155	147	147	146	127	10	42	1	52	7
Liikenteen rakennukset Traffikbyggnader Transport and communications buildings	683	639	624	623	215	.	15	.	78	4
Hoitoalan rakennukset Vårdbyggnader Buildings for institutional care	122	118	118	118	116	16	32	3	62	6
Kokoonntumisrakennukset Byggnader för samlingslokaler Assembly buildings	234	220	215	213	149	4	36	4	58	6
Opetusrakennukset Undervisningsbyggnader Educational buildings	156	151	151	151	143	8	40	.	64	8
Teollisuusrakennukset Industrbyggnader Industrial buildings	690	631	615	614	474	8	33	.	203	12
Varastorakennukset Lagerbyggnader Warehouses	99	80	78	76	53	3	5	.	14	2
Muut rakennukset Övriga byggnader Other buildings	171	133	124	118	80	.	16	.	17	.

Taulukko 2. (jatk.) Rakennukset käyttötarkoituksen ja varustelun mukaan 31.12.2000
 Tabell 2. (forts.) Byggnader efter användningssyfte och utrustning
 Table 2. (cont.) Buildings by intended use and amenities

Talotyyppi, rakennuksen käyttötarkoitus Hustyp, byggnadens användningssyfte Type and intended use of building	Kaikki rakennukset Byggnader totalt Buildings total	Varusteet - Urustning - Amenities								
		Sähkö El Electricity	Viemäri Avlopp Sewage	Vesijohto Vatten- ledning Running water	Lämmin- vesi Varmvatten Hot water	Hissi Hiss Lift	Talosauna Bastu i huset Sauna in building	Uima-allas Simbassäng Swimming pool	Koneell. ilmastointi Maskinell ventilation Mechanical ventilation	Väestösuoja Befolknings- skydd Air raid shelter
Pohjois-Pohjanmaa										
Norra Österbotten										
North Ostrobothnia	102 567	99 403	97 375	96 589	78 675	1 075	42 218	221	18 767	878
Asuinrakennuksia										
Bostadsbyggnader										
Residential buildings	88 716	86 319	84 972	84 213	70 801	709	40 102	185	15 323	513
Erilliset pientalot Fristående småhus	80 772	78 377	77 036	76 277	63 106	1	37 433	159	12 503	10
Rivi- ja ketjutalot Rad- och kedjehus	5 469	5 467	5 467	5 467	5 297	4	1 331	3	1 643	46
Asuinkeuhkot Flervåningsbostadshus	2 475	2 475	2 469	2 469	2 398	704	1 338	23	1 177	457
Alle 4 kerrosta Under 4 våningar	1 786	1 786	1 780	1 780	1 709	119	878	5	792	218
Vähintään 4 kerrosta Minst 4 våningar	689	689	689	689	689	585	460	18	385	239
Muita rakennuksia										
Övriga byggnader										
Other buildings	13 851	13 084	12 403	12 376	7 874	366	2 116	36	3 444	365
Liikerakennukset Affärsbyggnader	3 381	3 219	3 030	3 022	2 284	80	907	11	771	74
Toimistorakennukset Kontorsbyggnader	836	815	803	802	724	94	259	6	398	71
Liikenteen rakennukset Traffikbyggnader	3 646	3 418	3 237	3 240	850	10	93	1	401	16
Hoitoalan rakennukset Vårdbyggnader	530	526	527	528	510	45	144	4	274	25
Kokoontumisrakennukset Byggnader för samlingslokaler	982	920	868	869	611	24	169	7	312	28
Opetusrakennukset Undervisningsbyggnader	796	777	782	780	738	50	229	3	322	55
Teollisuusrakennukset Industrbyggnader	2 550	2 458	2 335	2 345	1 645	56	174	1	797	73
Varastorakennukset Lagerbyggnader	398	390	362	360	212	6	30	3	75	13
Muut rakennukset Övriga byggnader	732	561	459	430	300	1	111	.	94	10

Taulukko 2. (jatk.) Rakennukset käyttötarkoituksen ja varusteluiden mukaan 31.12.2000
 Tabell 2. (forts.) Byggnader efter användningssyfte och utrustning
 Table 2. (cont.) Buildings by intended use and amenities

Talotyyppi, rakennuksen käyttötarkoitus Hustyp, byggnadens användningssyfte Type and intended use of building	Kaikki rakennukset Byggnader totalt Buildings total	Varusteet - Utrustning - Amenities								
		Sähkö El Electricity	Viemäri Avlopp Sewage	Vesijohto Vattenledning Running water	Lämminvesi Varmvatten Hot water	Hissi Hiss Lift	Talosauna Bastu i huset Sauna in building	Uima-allas Simbassäng Swimming pool	Koneell. ilmastointi Maskinell ventilation Mechanical ventilation	Väestösuoja Befolkningskydd Air raid shelter
Kainuu										
Kajanaland	28 719	27 571	26 156	25 732	21 465	261	2 832	64	4 359	231
Asuinrakennuksia										
Bostadsbyggnader										
Residential buildings	24 556	23 654	22 444	22 031	18 992	142	2 260	44	3 304	120
Erilliset pientalot Fristående småhus Detached houses . . .	22 310	21 408	20 199	19 786	16 886	.	1 735	40	2 481	1
Rivi- ja ketjutalot Rad- och kedjehus Attached houses	1 520	1 520	1 520	1 520	1 417	1	131	2	476	10
Asuinkerrostalot Flervåningsbostadshus Blocks of flats	726	726	725	725	689	141	394	2	347	109
Alle 4 kerrosta Under 4 våningar Under 4 stories	588	588	587	587	551	35	290	.	274	75
Vähintään 4 kerrosta Minst 4 våningar 4 stories or more	138	138	138	138	138	106	104	2	73	34
Muita rakennuksia										
Övriga byggnader										
Other buildings	4 163	3 917	3 712	3 701	2 473	119	572	20	1 055	111
Liikerakennukset Affärsbyggnader Commercial buildings .	1 338	1 310	1 271	1 266	990	43	269	7	355	30
Toimistorakennukset Kontorsbyggnader Office buildings	197	194	190	190	173	17	58	3	80	16
Liikenteen rakennukset Trafikbyggnader Transport and communications buildings	858	781	744	742	225	.	22	.	112	16
Hoitoalan rakennukset Vårdbyggnader Buildings for institutional care	144	143	142	142	139	15	49	6	83	7
Kokoontumisrakennukset Byggnader för samlingslokaler Assembly buildings . . .	314	296	274	275	178	9	37	3	98	10
Opetusrakennukset Undervisningsbyggnader Educational buildings . .	276	274	268	267	244	16	85	1	84	13
Teollisuusrakennukset Industrbyggnader Industrial buildings . . .	635	619	584	589	407	18	33	.	188	18
Varastorakennukset Lagerbyggnader Warehouses	140	137	130	130	53	.	4	.	22	1
Muut rakennukset Övriga byggnader Other buildings	261	163	109	100	64	1	15	.	33	.

Taulukko 2. (jatk.) Rakennukset käyttötarkoituksen ja varusteiden mukaan 31.12.2000
 Tabell 2. (forts.) Byggnader efter användningssyfte och utrustning
 Table 2. (cont.) Buildings by intended use and amenities

Talotyyppi, rakennuksen käyttötarkoitus Hustyp, byggnadens användningssyfte Type and intended use of building	Kaikki rakennukset Byggnader totalt Buildings total	Varusteet - Urustning - Amenities								
		Sähkö El Electricity	Viemäri Avlopp Sewage	Vesijohto Vatten- ledning Running water	Lämmin- vesi Varmvatten Hot water	Hissi Hiss Lift	Talosauna Bastu i huset Sauna in building	Uima-allas Simbassäng Swimming pool	Koneell. ilmastointi Maskinell ventilation Mechanical ventilation	Väestösuoja Befolknings- skydd Air raid shelter
Lappi										
Lappland										
Lappland	67 678	64 807	62 368	61 279	48 754	616	28 765	111	9 825	527
Asuinrakennuksia										
Bostadsbyggnader										
Residential buildings	55 907	53 743	52 479	51 435	42 574	373	26 531	70	7 789	307
Erilliset pientalot Fristående småhus	51 725	49 561	48 301	47 257	38 641	.	25 083	52	6 318	7
Rivi- ja ketjutalot Rad- och kedjehus	2 648	2 648	2 647	2 647	2 468	.	510	1	794	24
Asuinkerrostalot Flervåningsbostadshus	1 534	1 534	1 531	1 531	1 465	373	938	17	677	276
Blocks of flats										
Alle 4 kerrosta Under 4 våningar	1 119	1 119	1 116	1 116	1 050	44	638	10	463	151
Under 4 stories										
Vähintään 4 kerrosta Minst 4 våningar	415	415	415	415	415	329	300	7	214	125
4 stories or more										
Muita rakennuksia										
Övriga byggnader										
Other buildings	11 771	11 064	9 889	9 844	6 180	243	2 234	41	2 036	220
Liikerakennukset Affärsbyggnader	4 949	4 735	4 110	4 089	2 822	68	1 410	21	729	68
Commercial buildings ..										
Toimistorakennukset Kontorsbyggnader	553	534	527	527	447	68	183	6	203	41
Office buildings										
Liikenteen rakennukset Trafikbyggnader	2 701	2 494	2 167	2 169	608	6	78	.	272	14
Transport and communications buildings										
Hoitoalan rakennukset Vårdbyggnader	277	270	272	271	254	29	95	7	140	25
Buildings for institutional care										
Kokoontumisrakennukset Byggnader för samlingslokaler	614	576	533	533	393	10	92	4	164	17
Assembly buildings ...										
Opetusrakennukset Undervisningsbyggnader	575	569	555	553	512	29	212	2	151	23
Educational buildings ..										
Teollisuusrakennukset Industribyggnader	1 397	1 331	1 218	1 234	875	30	96	.	316	28
Industrial buildings ...										
Varastorakennukset Lagerbyggnader	197	190	175	174	92	1	11	.	22	3
Warehouses										
Muut rakennukset Övriga byggnader	508	365	332	294	177	2	57	1	39	1
Other buildings										

Taulukko 2. (jatk.) Rakennukset käyttötarkoituksen ja varustelujen mukaan 31.12.2000
 Tabell 2. (forts.) Byggnader efter användningssyfte och utrustning
 Table 2. (cont.) Buildings by intended use and amenities

Talotyyppi, rakennuksen käyttötarkoitus Hustyp, byggnadens användningssyfte Type and intended use of building	Kaikki rakennukset Byggnader totalt Buildings total	Varusteet - Urustning - Amenities								
		Sähkö El Electricity	Viemäri Avlopp Sewage	Vesijohto Vattenledning Running water	Lämmin- vesi Varmvatten Hot water	Hissi Hiss Lift	Talosauna Bastu i huset Sauna in building	Uima-allas Simbassäng Swimming pool	Koneell. ilmastointi Maskinell ventilation Mechanical ventilation	Väestösuoja Befolknings- skydd Air raid shelter
Ahvenanmaa										
Åland	10 744	9 885	9 962	9 661	7 655	71	2 319	17	967	71
Asuinrakennuksia										
Bostadsbyggnader Residential buildings	8 250	7 757	7 875	7 634	6 566	26	2 199	11	758	27
Erilliset pientalot Fristående småhus Detached houses	7 757	7 264	7 382	7 141	6 092	.	1 986	9	679	.
Rivi- ja ketjutalot Rad- och kedjehus Attached houses	170	170	170	170	165	.	64	.	25	.
Asuinkerrostalot Flervåningsbostadshus Blocks of flats	323	323	323	323	309	26	149	2	54	27
Alle 4 kerrosta Under 4 våningar Under 4 stories	302	302	302	302	288	12	137	1	50	21
Vähintään 4 kerrosta Minst 4 våningar 4 stories or more	21	21	21	21	21	14	12	1	4	6
Muita rakennuksia										
Övriga byggnader Other buildings	2 494	2 128	2 087	2 027	1 089	45	120	6	209	44
Liikerakennukset Affärsbyggnader Commercial buildings ..	1 067	978	949	910	505	9	58	5	51	4
Toimistorakennukset Kontorsbyggnader Office buildings	104	98	96	97	89	18	18	.	37	17
Liikenteen rakennukset Trafikbyggnader Transport and communications buildings	436	428	412	413	87	2	6	.	20	.
Hoitoalan rakennukset Vårdbyggnader Buildings for institutional care	50	47	47	47	46	6	10	1	20	4
Kokoontumisrakennukset Byggnader för samlingslokaler Assembly buildings	123	110	105	105	70	2	3	.	25	4
Opetusrakennukset Undervisningsbyggnader Educational buildings ..	61	58	60	60	54	6	6	.	21	9
Teollisuusrakennukset Industribyggnader Industrial buildings	272	253	245	248	158	2	9	.	28	4
Varastorakennukset Lagerbyggnader Warehouses	38	37	36	38	23	.	2	.	4	1
Muut rakennukset Övriga byggnader Other buildings	343	119	137	109	57	.	8	.	3	1

Taulukko 3.
Tabell 3.
Table 3.

Rakennukset käyttötarkoituksen mukaan kunnittain 31.12.2000
Byggnader efter användningssyfte kommunvis
Buildings by intended use and municipality

Alue Område Area	Raken- nuksia yhteensä Bygg- nader totalt Buildings total	Asuinrakennukset Bostadsbyggnader Residential buildings			Muut rakennukset - Övriga byggnader - Other buildings								
		Erilliset pientalot Fris- stående småhus De- tached houses	Rivi- ja ketjutalot Rad- och kedjehus Attached houses	Asuinker- rostalot Fler- vånings- bostads- hus Blocks of flats	Liikera- kennuk- set Affärs- bygg- nader Com- mercial buildings	Toimisto- raken- nukset Kontors- bygg- nader Office buildings	Liikenteen rakenn. Trafik- byggn. Transport and commu- nications buildings	Hoito- alan rakenn. Vård- byggn. Buildings for insti- tutional care	Kokoon- tumis- rakenn. Byggn. för sam- lings- lokaler Assembly buildings	Opetus- raken- nukset Under- visnings- byggn. Educa- tional buildings	Teolli- suus raken- nukset Industri- bygg- nader Industrial buildings	Varasto- raken- nukset Lager- bygg- nader Ware- houses	Muut raken- nukset Övriga bygg- nader Other buildings

Koko maa - Hela landet Whole country	1 299 624	1 002 747	66 281	51 686	40 294	11 037	45 225	6 978	12 943	9 136	36 437	6 423	10 437
Uusimaa - Nyland	180 915	126 553	14 208	16 729	3 732	2 246	5 600	1 416	1 608	1 396	4 609	1 390	1 428
Espoo- Esbo	28 987	20 748	3 091	2 110	384	331	528	244	239	225	535	148	404
Hanko - Hangö	3 413	2 508	131	153	124	48	159	18	40	28	140	41	23
Helsinki - Helsingfors	36 565	17 095	3 672	9 196	739	1 032	1 470	550	452	488	1 119	534	218
Hyvinkää - Hyvinge	8 078	5 849	569	744	145	67	208	54	61	48	205	79	49
Inkoo - Ingå	2 331	1 734	62	22	171	18	181	7	28	14	51	7	36
Järvenpää - Träskända	6 354	4 522	787	354	153	48	88	46	50	48	204	28	26
Karjaa - Karis	2 813	2 231	64	155	84	31	98	14	21	21	72	13	9
Karjalohja - Karislojo	861	722	20	2	42	3	18	12	12	1	22	.	7
Karkkila - Högfors	2 771	2 260	129	74	72	13	100	14	18	12	65	6	8
Kauniainen - Grankulla	1 233	925	142	76	16	5	11	16	12	10	12	.	8
Kerava - Kervo	4 529	3 216	449	384	90	24	73	34	36	22	136	26	39
Kirkkonummi - Kyrkslätt	7 077	5 600	517	231	161	45	184	36	66	53	118	14	52
Lohja - Lojo	8 346	6 505	445	352	202	79	224	35	71	52	280	64	37
Mäntsälä	5 666	4 709	198	64	102	30	267	19	35	30	121	14	77
Nummi - Pusula	2 746	2 329	94	6	74	21	91	7	23	14	56	5	26
Nurmijärvi	8 972	7 516	388	179	102	40	303	45	63	54	184	36	62
Pohja - Pojo	1 848	1 512	44	61	24	22	30	8	36	14	67	2	28
Pomainen - Borgnäs	1 580	1 340	23	4	22	6	112	3	13	9	32	1	15
Sammatti	656	550	20	1	20	5	18	2	12	3	21	2	2
Siuntio - Sjundeå	1 870	1 555	49	20	31	12	124	8	20	6	33	4	8
Tammisaari - Ekenäs	5 153	3 786	121	268	442	57	210	39	44	35	97	18	36
Tuusula - Tusby	8 895	7 053	361	230	115	67	439	38	66	40	386	48	52
Vantaa - Vanda	23 535	17 010	2 369	1 884	253	196	491	133	141	129	493	279	157
Vihti - Vichtis	6 636	5 278	463	159	164	46	173	34	49	40	160	21	49
Itä-Uusimaa - Östra Nyland	29 497	23 968	822	723	511	209	1 345	149	312	176	874	114	294
Askola	1 758	1 515	37	3	25	16	74	5	11	12	36	10	14
Lapinjärvi - Lappråsk	1 475	1 203	69	3	25	9	58	9	26	8	40	6	19
Liljendal	724	601	18	1	5	4	32	3	13	3	30	3	11
Loviisa - Lovisa	2 217	1 683	75	98	60	35	61	15	41	11	91	28	19
Myrskylä - Mörskom	914	765	23	2	12	5	54	3	11	4	21	2	12
Pernaja - Pernå	1 832	1 505	38	15	66	7	90	5	24	12	54	6	10
Porvoo - Borgå	11 951	9 428	392	522	222	82	485	69	86	79	438	39	109
Pukkila	846	708	32	1	17	6	40	3	7	5	15	5	7
Ruotsinpyhtää Strömfors	1 317	1 097	45	7	16	13	43	7	20	9	45	2	13
Sipoo - Sibbo	6 463	5 463	93	71	63	32	408	30	73	33	104	13	80
Varsinais-Suomi Egentliga Finland	111 059	85 233	6 126	4 141	3 201	1 037	3 967	602	1 111	693	3 412	558	978
Alastaro	1 419	1 201	49	4	27	13	48	6	18	5	33	2	13
Askainen - Villnäs	396	343	10	.	15	3	15	1	5	2	1	.	1
Aura	1 234	988	79	7	11	9	53	6	7	6	46	3	19
Dragsfjärd	1 660	1 235	30	80	148	7	40	6	23	9	41	2	39
Halikko	2 868	2 379	156	51	20	10	66	20	27	14	75	4	46

Taulukko 3. (jatk.)
Tabell 3. (forts.)
Table 3. (cont.)

Rakennukset käyttötarkoituksen mukaan kunnittain 31.12.2000
Byggnader efter användningssyfte kommunvis
Buildings by intended use and municipality

Alue Område Area	Raken- nuksia yhteensä Bygg- nader totalt Buildings total	Asuinrakennukset Bostadsbyggnader Residential buildings			Muut rakennukset - Övriga byggnader - Other buildings								
		Erilliset pientalot Fri- stående småhus De- tached houses	Rivi- ja keijutalot Rad- och kedjehus Attached houses	Asuinker- rostalot Fler- vånings- bostads- hus Blocks of flats	Liikera- kennuk- set Affärs- bygg- nader Com- mercial buildings	Toimisto- raken- nuks- et Kontors- bygg- nader Office buildings	Liikenteen rakenn. Trafik- bygg. Transport and commu- nications buildings	Hoito- alan rakenn. Vård- bygg. Buildings for insti- tutional care	Kokoon- tumis- rakenn. Byggn. för sam- lings- lokaler Assembly buildings	Opetus- raken- nuks- et Under- visnings- bygg. Educa- tional buildings	Teolli- suus raken- nuks- et Industri- bygg- nader Industrial buildings	Varasto- raken- nuks- et Lager- bygg- nader Ware- houses	Muut raken- nuks- et Övriga bygg- nader Other buildings
Houtskari - Houtskär . .	495	373	10	.	72	4	11	3	4	2	9	.	7
Iniö	194	131	2	.	43	2	6	2	3	1	3	.	1
Kaarina - S:t Karins . .	4 659	3 562	417	123	99	18	150	30	30	17	172	11	30
Karinainen	1 038	850	38	10	10	11	53	2	7	8	38	5	6
Kemiö - Kimito	1 674	1 416	35	15	59	13	24	7	15	9	42	11	28
Kiikala	903	753	39	1	21	11	17	3	10	8	30	1	9
Kisko	911	797	24	5	18	2	22	3	10	3	20	3	4
Korppoo - Korpo	607	426	33	4	75	7	22	4	6	4	5	3	18
Koski TI	1 191	992	39	7	17	12	28	6	9	13	47	2	19
Kustavi - Gustavs	718	456	20	1	134	8	30	6	5	4	34	3	17
Kuusjoki	831	705	29	2	10	6	42	3	7	3	20	.	4
Laitila	3 181	2 608	108	59	69	20	122	12	21	21	102	16	23
Lemu	563	486	19	.	11	4	25	.	4	5	6	.	3
Lieto - Lundo	4 578	3 908	107	49	90	21	181	13	23	21	128	13	24
Loimaa	2 200	1 639	99	100	69	22	120	14	14	19	80	14	10
Loimaan kunta Loimaa kommun	2 498	2 175	37	27	35	20	48	10	14	17	81	6	28
Marttila	973	800	32	6	8	14	68	.	11	4	16	4	10
Masku	1 854	1 540	70	7	14	13	110	6	15	6	56	2	15
Mellilä	663	543	13	3	15	5	24	2	8	4	35	3	8
Merimasku	535	458	16	1	18	7	14	.	5	3	8	.	5
Mietoinen	717	612	17	2	8	5	30	5	6	3	18	2	9
Muurta	631	526	23	.	7	4	20	1	13	4	26	1	6
Mynämäki	2 404	2 031	100	21	68	18	55	8	15	20	43	12	13
Naantali - Nådendal . .	2 650	1 773	251	154	94	31	102	21	33	12	138	11	30
Nauvo - Nagu	909	629	22	3	139	13	45	3	10	5	14	3	23
Nousiainen - Nousis . .	1 613	1 379	34	9	18	7	105	3	10	8	23	3	14
Oripää	666	554	23	5	11	5	26	3	7	1	19	1	11
Paimio - Pemar	2 777	2 255	139	63	47	19	70	22	22	23	91	10	16
Parainen - Pargas	4 197	3 362	111	72	144	44	170	26	42	29	120	24	53
Perniö - Bjärnä	2 342	1 968	61	34	55	22	49	10	33	16	81	3	10
Pertteli	1 344	1 171	62	4	7	6	29	3	9	6	34	1	12
Piikkiö - Pikis	2 245	1 898	51	31	41	18	67	7	15	17	72	9	19
Pyhäranta	1 045	883	17	.	24	12	51	2	11	8	29	1	7
Pöytyä	1 607	1 378	47	5	17	17	44	5	9	7	43	4	31
Raisio - Reso	4 822	3 751	296	216	73	41	185	17	39	19	141	26	18
Rusko	1 161	983	40	3	6	2	48	4	7	4	46	4	14
Rymättylä - Rimito . . .	942	771	25	7	41	4	40	1	8	3	34	.	8
Salo	5 311	3 876	353	316	144	42	255	30	40	34	148	41	32
Sauvo - Sagu	1 191	1 026	40	4	15	8	44	5	15	2	22	.	10
Somero	3 932	3 206	177	45	105	32	124	14	32	19	134	23	21
Suomusjärvi	603	501	31	3	15	4	21	5	4	3	14	1	1
Särkisalo - Finby	409	321	12	3	18	7	16	2	4	3	16	2	5
Taivassalo - Tövsala . .	1 047	748	27	9	129	13	64	5	11	4	32	1	4
Tarvasjoki	862	712	29	3	10	4	46	1	8	3	35	3	8
Turku - Åbo	19 350	11 537	2 242	2 395	525	336	642	184	304	177	666	223	119
Uusikaupunki - Nystad .	4 966	3 712	290	151	227	37	148	28	65	32	169	37	70
Vahto	677	585	22	.	20	3	20	3	4	2	15	.	3

Taulukko 3. (atk.)
Tabell 3. (forts.)
Table 3. (cont.)

Rakennukset käyttötarkoituksen mukaan kunnittain 31.12.2000
Byggnader efter användningssyfte kommunvis
Buildings by intended use and municipality

Alue Område Area	Raken- nuksia yhteensä Bygg- nader totalt Buildings total	Asuinrakennukset Bostadsbyggnader Residential buildings			Muut rakennukset - Övriga byggnader - Other buildings									
		Erilliset pientalot Fri- stående småhus De- tached houses	Rivi- ja ketjutalot Rad- och kedjehus Attached houses	Asuinker- rostalot Fler- vånings- bostads- hus Blocks of flats	Liikera- kennuk- set Affärs- bygg- nader Com- mercial buildings	Toimisto- raken- nukset Kontors- bygg- nader Office buildings	Liikenteen rakenn. Trafik- bygg. Transport and commu- nications buildings	Hoito- alan rakenn. Vård- bygg. Buildings for insti- tutional care	Kokoon- tumis- rakenn. Bygg. för sam- lings- lokaler Assembly buildings	Opetus- raken- nukset Undervis- nings- bygg. Educa- tional buildings	Teolli- suus raken- nukset Industri- bygg- nader Industrial buildings	Varasto- raken- nukset Lager- bygg- nader Ware- houses	Muut raken- nukset Övriga bygg- nader Other buildings	
Vehmaa	1 157	938	36	11	49	10	53	4	14	11	25	1	5	
Velkua	133	100	2	.	9	1	12	1	2	1	3	1	1	
Västernorrland	459	395	8	2	9	4	20	6	4	3	4	.	4	
Yläne	1 047	888	27	8	18	6	27	8	14	6	29	2	14	
Satakunta	78 591	63 212	3 063	1 735	1 788	657	3 154	339	744	463	2 431	463	542	
Eura	3 901	3 213	162	45	79	28	137	15	41	19	128	8	26	
Eurajoki- Euraäminne	2 522	2 072	77	6	69	28	114	6	22	13	69	24	22	
Harjavalta	2 663	2 016	148	71	62	33	92	23	29	14	144	11	20	
Honkajoki	993	806	34	3	18	7	54	5	12	7	39	3	5	
Huittinen	3 304	2 718	148	52	74	25	111	14	29	18	79	16	20	
Jämijärvi	1 003	865	27	5	12	5	44	8	7	5	17	4	4	
Kankaanpää	4 172	3 419	201	98	73	25	130	16	23	34	112	18	23	
Karvia	1 345	1 121	35	4	42	10	47	7	12	7	44	6	10	
Kiikoinen	588	488	30	1	7	5	23	3	5	4	16	2	4	
Kiukainen	1 574	1 351	41	9	12	12	39	2	13	14	50	12	19	
Kodisjoki	250	223	5	1	4	1	8	1	4	1	2	.	.	
Kokemäki - Kumo	3 818	3 183	118	37	92	35	108	15	37	31	106	17	39	
Kullaa	870	745	17	1	13	4	45	3	5	7	22	2	6	
Köyliö - Kjulö	1 458	1 293	21	5	20	12	24	7	18	8	37	6	7	
Lappi	1 375	1 154	32	8	23	13	28	6	16	13	54	10	18	
Lavia	1 150	988	29	4	16	7	34	4	7	7	36	5	13	
Luvia	1 473	1 239	33	2	11	8	68	6	21	6	57	4	18	
Merikarvia - Sastmola	1 714	1 434	31	14	72	10	48	7	21	12	52	3	10	
Nakkila	2 560	2 043	79	25	26	19	206	3	23	12	96	18	10	
Noormarkku-Normark	2 454	2 014	78	19	35	16	159	10	27	9	71	7	9	
Pomarkku - Pärmark	1 216	988	40	8	41	10	52	3	11	5	37	9	12	
Pori - Björneborg	19 687	15 211	848	757	478	178	1 016	99	158	98	606	140	98	
Punkalaidun	1 702	1 440	61	12	28	11	34	8	30	11	43	5	19	
Rauma - Raumo	8 884	6 704	441	438	276	104	251	34	112	57	305	98	64	
Siikainen	978	767	33	2	45	9	53	4	13	15	27	3	7	
Säkylä	2 041	1 574	92	30	117	13	77	5	21	9	66	10	27	
Ulvila - Ulvsby	3 986	3 368	178	78	31	22	119	22	22	19	91	16	20	
Vampula	910	775	24	.	12	7	33	3	5	8	25	6	12	
Kanta-Häme														
Egentliga Tavastland	46 255	36 611	2 013	1 667	1 234	379	1 492	222	449	362	1 254	243	329	
Forssa	4 329	3 312	142	218	167	34	128	17	46	31	158	40	36	
Hattula	3 294	2 738	116	56	81	21	147	10	23	17	55	8	22	
Hauho	1 726	1 455	63	14	70	13	36	4	10	11	34	2	14	
Hausjärvi	3 002	2 467	114	30	36	27	138	10	40	18	91	15	16	
Humpplila	1 100	852	25	16	39	6	72	4	13	6	41	12	14	
Hämeenlinna														
Tavastehus	8 587	6 270	653	677	214	84	145	67	95	89	201	63	29	
Janakkala	4 687	3 677	231	153	103	37	177	33	44	29	144	18	41	
Jokioinen - Jockis	2 123	1 755	70	18	20	13	89	8	17	24	62	13	34	
Kalvola	1 354	1 140	44	14	17	11	35	5	17	7	45	6	13	
Lammi	2 178	1 755	90	47	80	16	82	14	15	26	34	4	15	
Loppi	2 968	2 491	88	24	106	14	106	9	26	18	62	8	16	

Taulukko 3. (jatk.)
Tabell 3. (forts.)
Table 3. (cont.)

Rakennukset käyttötarkoituksen mukaan kunnittain 31.12.2000
Byggnader efter användningssyfte kommunvis
Buildings by intended use and municipality

Alue Område Area	Raken- nuksia yhteensä Bygg- nader totalt Buildings total	Asuinrakennukset Bostadsbyggnader Residential buildings			Muut rakennukset - Övriga byggnader - Other buildings								
		Erilliset pientalot Fri- stående småhus De- tached houses	Rivi- ja ketjutalot Rad- och kedjehus Attached houses	Asuinker- rostalot Fler- vånings- bostads- hus Blocks of flats	Liikera- kennuk- set Affärs- bygg- nader Com- mercial buildings	Toimisto- raken- nukset Kontors- bygg- nader Office buildings	Liikenteen rakenn. Trafik- bygg. Transport and commu- nications buildings	Hoito- alan rakenn. Vård- bygg. Buildings for insti- tutional care	Kokoon- turnis rakenn. Byggn. för sam- lings- lokaler Assembly buildings	Opetus- raken- nukset Under- visnings- bygg. Educa- tional buildings	Teolli- suus raken- nukset Industri- bygg- nader Industrial buildings	Varasto- raken- nukset Lager- bygg- nader Ware- houses	Muut raken- nukset Övriga bygg- nader Other buildings
Renko	1 044	870	34	3	23	13	34	4	10	7	36	3	7
Riihimäki	5 417	4 115	237	366	123	67	173	23	41	39	173	39	21
Tammela	2 536	2 145	52	19	82	10	77	7	25	24	64	6	25
Tuulos	749	591	27	4	48	5	31	2	13	5	14	.	9
Ypäjä	1 161	978	27	8	25	8	22	5	14	11	40	6	17
Pirkanmaa - Birkaland	106 027	81 067	5 764	5 000	2 862	800	3 405	539	1 025	619	3 429	578	939
Hämeenkyrö-Tavastkyro	3 644	3 072	141	44	84	24	54	14	31	22	126	9	23
Ikaalinen - Ikaalis	3 030	2 471	100	57	104	31	87	13	30	29	78	20	10
Juupajoki	1 075	830	46	13	32	15	44	3	12	8	55	4	13
Kangasala	6 030	4 908	263	196	90	29	187	23	43	22	187	28	54
Kihniö	1 090	875	35	6	44	7	30	5	12	8	53	7	8
Kuhmalampi	589	495	17	.	12	3	31	3	10	1	9	1	7
Kuru	1 339	1 062	54	9	63	13	33	12	16	11	38	10	18
Kylmäkoski	1 060	839	44	2	27	10	41	6	11	6	47	10	17
Lempäälä	4 874	4 074	198	88	75	28	109	14	40	21	154	28	45
Luopioinen	1 280	979	56	6	92	13	46	4	13	14	30	5	22
Längelmäki	996	819	28	9	44	9	42	2	7	5	15	2	14
Mouhijärvi	1 274	1 101	42	3	20	10	29	4	13	11	32	1	8
Mänttä	1 712	1 268	79	97	44	11	57	14	21	16	81	15	9
Nokia	6 668	5 293	334	270	122	36	185	51	54	27	209	30	57
Orivesi	3 199	2 644	133	77	89	18	86	8	33	17	60	6	28
Parkano	2 971	2 353	95	38	78	17	171	16	35	18	118	23	9
Pirkkala - Birkala	3 022	2 379	212	75	32	14	121	10	17	10	122	8	22
Pälkäne	1 878	1 444	44	23	164	11	64	5	22	8	49	13	31
Ruovesi	2 556	2 010	81	42	129	35	82	9	27	21	72	7	41
Sahalahti	851	668	44	8	12	7	50	3	5	6	27	9	12
Suodenniemi	673	576	32	.	16	4	8	2	6	3	16	1	9
Tampere-Tammerfors	23 348	14 436	2 331	3 173	661	237	835	148	204	145	834	183	161
Toijala	2 301	1 810	106	88	54	17	41	12	19	9	88	40	17
Urjala	2 649	2 180	90	23	76	27	99	7	22	15	83	10	17
Valkeakoski	5 177	4 009	238	228	122	31	211	15	76	36	152	23	36
Vammala	5 440	4 508	102	173	133	34	137	20	52	38	163	29	51
Vesilahti	1 562	1 344	39	3	30	11	55	5	21	13	18	2	21
Viiala	1 733	1 420	64	36	33	9	62	7	11	6	63	15	7
Viljakkala	905	780	22	.	40	4	20	2	9	2	20	.	6
Vilppula	2 335	1 792	123	39	48	21	108	42	26	17	98	7	14
Virrat-Virdois	3 218	2 564	95	61	133	20	125	10	66	20	89	6	29
Ylöjärvi	5 386	4 355	388	100	125	29	94	45	34	23	146	18	29
Äetsä	2 162	1 709	88	13	34	15	61	5	27	11	97	8	94
Päijät-Häme	46 354	36 221	1 910	2 290	1 334	296	1 326	202	423	238	1 591	208	315
Artjärvi-Artsjö	777	647	27	2	23	5	28	3	14	6	17	2	3
Asikkala	3 227	2 635	114	43	145	15	117	6	42	15	70	5	20
Hartola	1 759	1 396	67	27	100	8	61	6	21	12	48	5	8
Heinola	5 293	3 984	235	253	265	52	117	35	51	30	229	19	23
Hollola	5 592	4 566	258	115	95	28	172	15	33	23	202	28	57
Hämeenkoski	987	839	39	3	24	7	31	4	4	6	20	2	8

Taulukko 3. (jatk.) Rakennukset käyttötarkoituksen mukaan kunnittain 31.12.2000
 Tabell 3. (forts.) Byggnader efter användningssyfte kommunvis
 Table 3. (cont.) Buildings by intended use and municipality

Alue Område Area	Rakennuksia yhteensä Byggnader totalt Buildings total	Asuinrakennukset Bostadsbyggnader Residential buildings				Muut rakennukset - Övriga byggnader - Other buildings								
		Erilliset pientalot Fri- stående småhus De- tached houses	Rivi- ja ketjutalot Rad- och kedjehus Attached houses	Asuinker- rostalot Fler- vånings- bostads- hus Blocks of flats	Liikera- kennuk- set Affärs- bygg- nader Com- mercial buildings	Toimisto- rakenn- ukset Kontors- bygg- nader Office buildings	Liikenteen rakenn. Trafik- bygg. Transport and commu- nications buildings	Hoito- alan rakenn. Vård- bygg. Buildings for insti- tutional care	Kokoon- turmis- rakenn. Byggn. för sam- lings- lokaler Assembly buildings	Opetus- rakenn- ukset Under- visnings- bygg. Educa- tional buildings	Teolli- sus rakenn- ukset Industri- bygg- nader Industrial buildings	Varasto- rakenn- ukset Lager- bygg- nader Ware- houses	Muut rakenn- ukset Övriga bygg- nader Other buildings	
Kärkölä	1 929	1 582	86	15	34	17	83	6	21	7	60	4	14	
Lahti	13 601	9 743	640	1 580	303	96	319	78	115	68	492	103	64	
Nastola	4 238	3 389	141	107	101	23	157	12	46	22	198	14	28	
Orimattila	4 966	4 215	159	95	49	21	139	20	37	23	146	18	44	
Padasjoki	1 759	1 417	51	19	102	12	59	9	10	14	52	3	11	
Sysmä	2 226	1 808	93	31	93	12	43	8	29	12	57	5	35	
Kymenlaakso														
Kymmeneleden	53 660	42 771	2 396	1 810	1 186	450	1 763	246	484	299	1 450	291	514	
Anjalankoski	6 361	5 427	182	107	111	47	144	30	54	37	153	5	64	
Elimäki	2 901	2 430	146	28	44	10	92	15	27	22	65	3	19	
Hamina - Fredrikshamn	2 609	1 875	177	150	45	50	69	21	30	14	119	32	27	
Iitti	2 849	2 314	138	32	72	14	95	11	18	23	96	10	26	
Jaala	1 161	916	41	2	111	9	17	3	20	5	22	2	13	
Kotka	11 962	8 849	572	762	365	143	414	60	89	71	434	113	90	
Kouvola	5 607	4 041	356	447	113	63	237	26	61	31	114	76	42	
Kuusankoski	6 207	5 269	253	190	68	32	129	37	40	20	138	14	17	
Miehikkälä	1 262	1 063	38	6	28	11	54	9	14	10	21	2	6	
Pyhtää-Pyttis	2 114	1 774	70	12	49	10	89	5	19	8	42	10	26	
Valkeala	4 293	3 578	172	41	88	25	95	17	47	25	112	5	88	
Vehkalahti - Veckelax .	4 484	3 798	172	28	47	17	175	6	35	18	105	12	71	
Virolahti	1 850	1 437	79	5	45	19	153	6	30	15	29	7	25	
Etelä-Karjala														
Södra Karelen	41 122	32 853	1 456	1 339	1 452	318	1 289	207	420	229	1 089	234	236	
Imatra	8 337	6 898	295	291	239	54	117	37	49	39	232	45	41	
Joutseno	3 733	3 064	144	59	81	22	96	29	36	17	132	27	26	
Lappeenranta Vilmanstrand	12 520	9 683	398	869	292	139	347	80	122	83	329	102	76	
Lemi	1 360	1 103	67	3	62	5	54	3	15	5	34	1	8	
Luumäki	2 482	1 890	112	25	174	18	116	10	28	13	62	19	15	
Parikkala	1 912	1 597	60	33	61	14	48	7	25	12	40	8	7	
Rautjärvi	1 905	1 596	69	20	40	17	55	4	19	15	57	3	10	
Ruokolahti	2 572	2 177	74	17	82	11	96	8	36	14	46	2	9	
Saari	726	603	23	1	28	4	15	7	17	3	16	4	5	
Savitaipale	2 043	1 515	74	15	150	11	160	9	26	11	58	8	6	
Suomenniemi	541	408	23	.	31	2	26	3	8	4	27	5	4	
Taipalsaari	1 846	1 426	80	6	170	9	74	7	18	4	32	6	14	
Uukuniemi	363	269	12	.	24	5	34	1	6	3	7	.	2	
Ylämaa	782	624	25	.	18	7	51	2	15	6	17	4	13	
Etelä-Savo - Södra Savolax	52 759	40 940	2 741	1 634	2 523	424	1 594	283	515	403	1 224	189	289	
Enonkoski	827	635	56	3	36	5	28	3	12	8	25	7	9	
Haukivuori	1 042	867	32	18	44	7	30	7	4	4	19	.	10	
Heinävesi	2 093	1 617	85	23	149	15	82	9	31	18	49	3	12	
Hirvensalmi	1 231	1 016	62	5	41	13	24	3	11	7	36	4	9	
Joroinen	2 210	1 815	134	19	43	17	52	7	19	16	53	17	18	
Juva	2 873	2 350	130	41	111	9	113	12	17	29	49	5	7	
Jäppilä	686	589	19	2	12	4	19	2	5	4	22	1	7	
Kangaslampi	826	650	32	1	42	2	66	2	6	6	12	2	5	

Taulukko 3. (jatk.) Rakennukset käyttötarkoituksen mukaan kunnittain 31.12.2000
 Tabell 3. (forts.) Byggnader efter användningssyfte kommunvis
 Table 3. (cont.) Buildings by intended use and municipality

Alue Område Area	Raken- nuksia yhteensä Bygg- nader totalt Buildings total	Asuinrakennukset Bostadsbyggnader Residential buildings				Muut rakennukset - Övriga byggnader - Other buildings							
		Erilliset pientalot Fri- stående småhus De- tached houses	Rivi- ja ketjutalot Rad- och kedjehus Attached houses	Asuinker- rostalot Fler- vånings- bostads- hus Blocks of flats	Liikera- kennuk- set Affärs- bygg- nader Com- mercial buildings	Toimisto- raken- nukset Kontors- bygg- nader Office buildings	Liikenteen- rakenn. Trafik- byggn. Transport and commu- nications buildings	Hoito- alan rakenn. Vård- byggn. Buildings for insti- tutional care	Kokoon- turmis rakenn. Byggn. för sam- lings- lokaler Assembly buildings	Opetus- raken- nukset Under- visnings- byggn. Educa- tional buildings	Teolli- suus- raken- nukset Industri- bygg- nader Industrial buildings	Varasto- raken- nukset Lager- bygg- nader Ware- houses	Muut raken- nukset Övriga bygg- nader Other buildings
Kangasniemi	2 566	2 034	129	29	90	13	115	8	30	20	63	10	25
Kerimäki	2 465	1 929	144	12	156	17	99	7	14	13	63	1	10
Mikkeli - S:t Michel	10 579	8 019	617	652	299	108	283	80	99	95	244	50	33
Mäntyharju	2 935	2 327	132	57	163	15	92	20	27	20	72	5	5
Pertunmaa	1 093	870	53	6	72	10	26	4	10	5	31	3	3
Pieksämäen mlk Pieksämäki lk	2 446	2 003	80	10	50	13	122	22	24	25	72	9	16
Pieksämäki	2 845	2 056	193	238	69	35	85	16	32	17	70	18	16
Punkaharju	1 986	1 348	83	17	346	16	39	17	28	17	54	3	18
Puumala	1 415	1 044	53	18	178	11	48	8	12	11	20	5	7
Rantasalmi	1 904	1 483	66	27	156	15	48	6	21	13	47	2	20
Ristiina	1 963	1 630	77	33	79	11	52	5	18	10	35	3	10
Savonlinna - Nyslott	6 004	4 462	434	413	207	61	111	28	54	46	122	36	30
Savonranta	652	508	35	3	38	6	18	3	8	3	22	.	8
Sulkava	1 540	1 236	67	6	99	14	28	12	24	10	33	5	6
Virtasalmi	578	452	28	1	43	7	14	2	9	6	11	.	5
Pohjois-Savo Norra Savolax	69 454	53 934	3 776	2 555	2 082	521	2 378	360	791	542	1 803	317	395
Ilomantsi	6 049	4 731	261	295	164	55	162	42	55	50	192	21	21
Juankoski	2 296	1 895	98	26	60	11	69	9	20	18	67	6	17
Kaavi	1 567	1 267	81	19	50	14	40	3	26	11	45	5	6
Karttula	1 358	1 170	42	6	41	6	22	5	15	13	28	6	4
Keitele	1 169	926	59	14	38	10	39	8	14	7	42	7	5
Kiuruvesi	3 852	3 264	174	46	74	24	105	13	31	31	48	8	34
Kuopio	12 504	7 915	1 030	1 384	428	155	564	108	187	124	443	89	77
Lapinlahti	2 915	2 482	131	28	58	13	58	10	27	13	68	4	23
Leppävirta	3 972	3 231	208	60	143	18	98	11	42	34	90	13	24
Maaninka	1 699	1 427	64	4	32	10	89	4	10	16	33	3	7
Nilsiä	2 942	2 335	112	25	211	15	107	10	39	16	57	3	12
Pielavesi	2 443	1 965	70	32	71	19	131	11	40	25	47	11	21
Rautalampi	1 718	1 412	56	20	73	11	40	16	19	12	41	11	7
Rautavaara	1 142	957	41	12	37	4	32	6	11	11	25	1	5
Siihtjärvi	5 380	4 220	430	88	95	22	244	28	46	37	147	6	17
Sonkajärvi	2 240	1 867	88	14	76	11	56	15	20	16	41	5	31
Suonenjoki	2 818	2 273	105	94	75	13	70	12	34	23	73	35	11
Tervo	853	688	33	5	41	6	26	6	10	8	17	8	5
Tuusniemi	1 601	1 326	66	12	58	7	59	3	18	10	25	1	16
Varkaus	5 511	3 965	385	352	131	60	263	22	62	30	164	62	15
Varpaisjärvi	1 370	1 136	77	1	39	7	22	3	11	9	52	3	10
Vehmersalmi	980	843	42	5	32	7	18	3	9	7	7	.	7
Vesanto	1 228	1 023	63	6	25	12	30	7	17	10	23	6	6
Vierämä	1 847	1 616	60	7	30	11	34	5	28	11	28	3	14
Pohjois-Karjala Norra Karelen North Karelia	55 658	43 461	3 083	1 468	1 995	374	1 754	263	594	476	1 510	223	457
Eno	2 883	2 274	180	24	86	16	78	10	34	17	143	4	17
Ilomantsi	2 975	2 258	144	42	182	16	143	10	42	34	58	6	40

Taulukko 3. (jatk.) Rakennukset käyttötarkoituksen mukaan kunnittain 31.12.2000
 Tabell 3. (forts.) Byggnader efter användningssyfte kommunvis
 Table 3. (cont.) Buildings by intended use and municipality

Alue Område Area	Raken- nuksia yhteensä Bygg- nader totalt Buildings total	Asuinrakennukset Bostadsbyggnader Residential buildings			Muut rakennukset - Övriga byggnader - Other buildings								
		Erilliset pientalot Fri- stående småhus De- tached houses	Rivi- ja ketjutalot Rad- och kedjehus Attached houses	Asuinker- rostalot Fler- vånings- bostads- hus Blocks of flats	Liikera- kennuk- set Affärs- bygg- nader Com- mercial buildings	Toimisto- raken- nukset Kontors- bygg- nader Office buildings	Liikenteen rakenn. Trafik- bygg- n. Transport and commu- nications buildings	Hoito- alan rakenn. Vård- bygg- n. Buildings for insti- tutional care	Kokoon- turnis rakenn. Byggn. för sam- lings- lokaler Assembly buildings	Opetus- raken- nukset Under- visnings- bygg- n. Educa- tional buildings	Teolli- suus raken- nukset Industri- bygg- nader Industrial buildings	Varasto- raken- nukset Lager- bygg- nader Ware- houses	Muut raken- nukset Övriga bygg- nader Other buildings
Joensuu	8 562	5 884	789	882	241	85	149	67	49	87	243	48	38
Juuka	2 938	2 394	148	26	99	15	81	9	27	21	72	10	36
Kesälahti	1 347	980	69	6	139	11	50	4	20	9	34	12	13
Kiihtelysvaara	1 121	919	55	1	27	10	32	8	13	10	35	.	11
Kitee	3 729	2 962	139	93	133	22	128	13	46	37	89	31	36
Kontiolahti	4 127	3 394	226	16	79	25	171	24	35	27	107	1	22
Lieska	5 945	4 765	205	123	272	29	169	24	84	41	126	41	66
Liperi	4 397	3 550	218	36	118	28	191	25	47	40	109	4	31
Nurmes	3 680	2 785	182	91	219	25	121	16	41	38	100	32	30
Outokumpu	2 696	2 107	158	70	68	28	74	9	31	26	112	5	8
Polvijärvi	2 428	1 924	129	10	104	12	133	7	25	17	57	1	9
Pyhäselkä	2 352	1 969	156	1	31	8	48	11	20	15	64	7	22
Rääkkylä	1 492	1 248	72	4	37	10	24	6	18	10	40	5	18
Tohmajärvi	2 193	1 778	89	24	59	13	99	7	27	21	48	8	20
Tuupovaara	1 155	949	50	5	42	10	25	5	15	8	36	1	9
Valtimo	1 271	1 042	55	12	44	7	23	6	15	15	31	4	17
Värtsilä	367	279	19	2	15	4	15	2	5	3	6	3	14
Keski-Suomi													
Mellersta Finland													
Central Finland	72 524	56 951	3 716	2 355	2 259	522	2 121	418	742	530	2 098	277	535
Hankasalmi	2 198	1 826	108	11	69	13	42	10	32	14	55	7	11
Joutsa	1 617	1 265	102	23	87	15	35	9	16	10	43	6	6
Jyväskylä	9 878	6 360	799	1 278	257	139	287	102	106	118	277	103	52
Jyväskylän mlk													
Jyväskylä lk	7 846	6 555	480	227	113	20	53	33	37	33	217	29	49
Jämsä	5 350	4 080	235	136	275	40	222	18	86	26	158	20	54
Jämsänkoski	2 703	2 167	122	67	67	21	105	8	24	19	80	11	12
Kannonkoski	798	627	31	1	37	4	30	7	14	7	32	1	7
Karstula	2 041	1 642	96	7	78	23	47	8	26	16	73	14	11
Keuruu	3 899	3 049	161	112	156	28	133	20	48	22	106	10	54
Kinnula	760	631	35	.	32	2	16	2	4	8	27	1	2
Kivijärvi	708	553	32	7	35	6	24	8	12	5	21	1	4
Konnevesi	1 339	1 099	51	8	36	11	48	9	17	12	26	4	18
Korpilahti	2 068	1 707	89	14	71	7	53	7	19	15	38	4	44
Kuhmoinen	1 529	1 201	56	22	55	11	81	8	14	7	48	.	26
Kyyjärvi	762	594	34	4	34	2	34	6	8	6	32	3	5
Laukaa	5 559	4 502	269	41	118	29	282	39	46	38	165	7	23
Leivonmäki	607	464	34	.	40	7	17	2	7	4	24	4	4
Luhanka	483	385	18	3	33	3	12	2	9	3	11	1	3
Multia	967	797	41	5	25	4	31	5	8	9	26	1	15
Muurame	2 201	1 829	114	63	47	8	22	11	13	6	63	7	18
Petäjävesi	1 533	1 267	59	15	47	15	55	6	9	11	33	2	14
Pihlajavesi	2 095	1 710	119	5	71	17	60	7	21	19	53	3	10
Pylkönmäki	527	414	24	2	27	5	18	4	3	2	17	2	9
Saarjärvi	3 794	3 056	149	51	165	25	124	20	34	37	104	13	16
Sumiainen	556	485	21	.	19	3	5	2	9	4	8	.	.
Suolahti	1 544	1 170	79	70	33	9	47	29	20	12	65	6	4
Toivakka	978	832	43	.	28	8	22	4	9	6	20	.	6

Taulukko 3. (jatk.)
 Tabell 3. (forts.)
 Table 3. (cont.)

Rakennukset käyttötarkoituksen mukaan kunnittain 31.12.2000
 Byggnader efter användningssyfte kommunvis
 Buildings by intended use and municipality

Alue Område Area	Raken- nuksia yhteensä Bygg- nader totalt Buildings total	Asuinrakennukset Bostadsbyggnader Residential buildings			Muut rakennukset - Övriga byggnader - Other buildings								
		Erilliset pientalot Fri- stående småhus De- tached houses	Rivi- ja ketjutalot Rad- och kedjehus Attached houses	Asuinker- rostalot Fler- vånings- bostads- hus Blocks of flats	Liikera- kennuk- set Affärs- bygg- nader Com- mercial buildings	Toimisto- raken- nuksset Kontors- bygg- nader Office buildings	Liikenteen rakenn. Trafik- byggn. Transport and commu- nications buildings	Hoito- alan rakenn. Vård- byggn. Buildings for insti- tutional care	Kokoon- tumis- rakenn. Byggn. för sam- lings- lokaler Assembly buildings	Opetus- raken- nuksset Under- visnings- byggn. Educa- tional buildings	Teolli- suus raken- nuksset Industri- bygg- nader Industrial buildings	Varasto- raken- nuksset Lager- bygg- nader Ware- houses	Muut raken- nuksset Övriga bygg- nader Other buildings
Urainen	1 184	1 005	42	3	27	6	33	3	15	8	32	3	7
Viitasaari	2 912	2 300	129	41	79	21	107	14	40	35	110	4	32
Äänekoski	4 088	3 379	144	139	98	20	76	15	36	18	134	10	19
Etelä-Pohjanmaa Södra Österbotten South Ostrobothnia	69 448	56 109	2 987	902	1 695	509	2 308	321	709	495	2 431	256	726
Alahärmä	1 822	1 534	59	5	28	13	28	12	23	7	65	9	39
Alajärvi	3 385	2 812	99	11	117	26	102	9	23	23	119	10	34
Alavus	3 630	2 956	125	36	104	20	129	18	33	32	150	5	22
Evijärvi	1 225	939	41	5	29	8	58	5	18	8	44	2	68
Ilmajoki	4 439	3 719	131	29	77	24	143	13	51	47	156	8	41
Isojoki - Storå	1 219	984	43	8	42	8	28	7	16	8	52	6	17
Jalasjärvi	3 507	2 891	147	27	58	32	141	16	36	40	91	8	20
Jurva	2 014	1 635	54	18	44	15	75	8	22	19	111	5	8
Karjoki - Bötom	856	719	31	.	13	8	22	7	9	6	36	1	4
Kauhajoki	5 728	4 748	278	54	108	37	127	17	51	43	216	17	32
Kauhava	2 937	2 355	121	59	68	20	138	11	29	16	98	9	13
Kortesjärvi	962	784	33	2	18	13	26	4	20	6	38	4	14
Kuortane	1 863	1 491	70	8	71	18	84	4	26	12	58	9	12
Kurikka	4 159	3 281	151	36	77	19	298	15	42	25	169	18	28
Lappajärvi	1 572	1 281	32	16	67	11	37	7	15	12	69	1	24
Lapua - Lappo	5 036	4 070	133	78	125	31	170	18	46	42	168	18	137
Lehtimäki	913	732	32	3	41	3	24	4	11	7	33	4	19
Nurmo	3 221	2 650	224	22	47	9	124	6	16	10	83	17	13
Peräseinäjoki	1 636	1 377	44	9	49	14	47	5	12	11	54	5	9
Seinäjoki	6 261	4 507	635	413	130	66	138	60	53	38	131	64	26
Soini	1 165	964	46	1	48	6	19	4	12	10	44	3	8
Teuva - Östermark	2 765	2 350	86	7	41	26	66	13	24	18	111	6	17
Töysä	1 309	1 010	62	9	57	11	46	9	24	5	65	2	9
Vimpeli - Vindala	1 453	1 182	24	6	30	15	21	13	22	9	70	3	58
Ylihärmä	1 195	949	75	5	19	10	44	8	9	7	53	3	13
Ylistaro	2 406	2 036	88	2	57	19	67	9	19	14	74	4	17
Ähtäri - Etseri	2 770	2 153	123	33	130	27	106	19	47	20	73	15	24
Pohjanmaa - Österbotten Ostrobothnia	54 456	42 324	1 552	1 864	1 130	450	3 405	288	749	351	1 688	210	445
Isokyrö - Storkyro	2 100	1 801	75	15	36	13	54	9	25	17	40	3	12
Kaskinen - Kaskö	650	486	9	28	15	9	29	2	9	5	50	4	4
Korsnäs	1 111	845	27	2	43	12	89	3	20	8	37	9	16
Kristiinankaupunki Kristinestad	3 612	2 931	97	30	80	36	179	22	57	22	120	13	25
Kruunupyö - Kronoby	2 714	2 199	34	12	38	20	247	12	38	19	73	7	15
Laihia - Laihela	2 703	2 235	103	28	40	21	150	7	26	13	60	13	7
Luoto - Larsmo	1 238	1 063	27	7	25	7	23	8	21	8	30	3	16
Maalahti - Malax	2 493	2 086	63	10	48	17	88	16	41	15	89	3	17
Maksamaa - Maxmo	529	435	12	1	15	1	24	5	14	4	9	3	6
Mustasaari - Korsholm	6 369	5 101	189	32	101	17	548	26	76	33	176	24	46
Närpiö - Närpes	4 554	3 715	61	35	122	30	282	20	70	13	140	17	49

Taulukko 3. (jatk.)
Tabell 3. (forts.)
Table 3. (cont.)

Rakennukset käyttötarkoituksen mukaan kunnittain 31.12.2000
Byggnader efter användningssyfte kommunvis
Buildings by intended use and municipality

Alue Område Area	Raken- nuksia yhteensä Bygg- nader totalt Buildings total	Asuinrakennukset Bostadsbyggnader Residential buildings			Muut rakennukset - Övriga byggnader - Other buildings									
		Erilliset pientalot Fri- stående småhus De- tached houses	Rivi- ja ketjutalot Rad- och kedjehus Attached houses	Asuinker- rostalot Fler- vånings- bostads- hus Blocks of flats	Liikera- kennuk- set Affärs- bygg- nader Com- mercial buildings	Toimisto- raken- nuks Kontors- bygg- nader Office buildings	Liikenteen rakenn. Trafik- bygg. Transport and commu- nications buildings	Hoito- alan rakenn. Vård- bygg. Buildings for insti- tutional care	Kokoon- tumis- rakenn. Byggn. för sam- lings- lokaler Assembly buildings	Opetus- raken- nuks Under- visnings- bygg. Educa- tional buildings	Teolli- suus raken- nuks Industri- bygg- nader Industrial buildings	Varasto- raken- nuks Lager- bygg- nader Ware- houses	Muut raken- nuks Övriga bygg- nader Other buildings	
Oravainen - Oravais . . .	993	805	11	15	20	13	47	5	25	6	26	6	14	
Pedersören kunta Pedersöre	3 900	3 099	49	18	53	30	374	22	57	24	134	3	37	
Pietarsaari Jakobstad	5 078	3 901	187	243	102	51	254	36	63	36	161	14	30	
Uusikaarlepyy Nykarleby	3 044	2 382	64	41	50	27	254	12	39	22	97	11	45	
Vaasa - Vasa	9 732	6 267	453	1 317	263	123	530	70	138	75	344	67	85	
Vähäkyrö - Lillkyro . . .	1 977	1 640	49	17	39	15	103	6	15	12	59	9	13	
Vöyri - Vörå	1 659	1 333	42	13	40	8	130	7	15	19	43	1	8	
Keskä-Pohjanmaa Mellersta Österbotten Central Ostrobothnia . . .	22 137	17 975	861	416	575	155	683	122	234	156	690	99	171	
Halsua	638	509	22	1	28	4	17	4	20	7	21	2	3	
Himanka	1 256	1 014	47	.	68	11	30	5	12	7	43	4	15	
Kannus	2 102	1 703	118	24	56	21	46	9	22	18	66	4	15	
Kaustinen - Kaustby . . .	1 613	1 321	70	4	36	10	56	9	18	12	69	4	4	
Kokkola - Karleby	9 104	7 231	336	368	205	62	295	56	77	48	296	65	65	
Kälviä - Kelviä	1 541	1 323	49	6	33	8	40	6	17	11	36	3	9	
Lestijärvi	408	321	17	.	21	2	17	3	9	2	12	.	4	
Lohtaja - Lochteå	1 072	917	30	2	25	5	31	6	8	6	24	3	15	
Perho	1 109	912	42	1	24	8	41	5	12	13	38	2	11	
Toholampi	1 379	1 134	65	5	31	5	39	9	14	15	42	4	16	
Ullava	404	335	17	.	13	4	16	3	7	1	7	.	1	
Veteli - Vetil	1 511	1 255	48	5	35	15	55	7	18	16	36	8	13	
Pohjois-Pohjanmaa Norra Österbotten North Ostrobothnia	102 567	80 772	5 469	2 475	3 381	836	3 646	530	982	796	2 550	398	732	
Alavieska	1 125	955	50	3	9	7	33	8	9	9	25	5	12	
Haapajärvi	2 751	2 288	100	49	74	21	51	9	22	22	88	5	22	
Haapavesi	2 968	2 254	156	26	89	12	243	19	30	34	85	3	17	
Hailuoto - Karlö	550	427	11	.	34	4	25	4	21	5	11	.	8	
Haukipudas	4 865	4 074	254	39	79	23	153	11	31	36	128	16	21	
Ili	2 502	2 034	100	3	72	16	149	8	21	17	61	5	16	
Kalajoki	3 619	2 844	95	25	283	28	66	18	43	29	115	25	48	
Kempele	3 264	2 664	226	32	52	17	99	10	27	15	95	9	18	
Kestilä	768	632	30	5	17	5	34	6	8	11	17	.	3	
Kiiminki	3 045	2 502	204	11	23	12	187	7	17	11	45	6	20	
Kuivaniemi	993	779	42	.	56	10	22	9	14	10	38	4	9	
Kuusamo	6 224	4 559	271	143	677	41	209	14	55	49	156	11	39	
Kärsämäki	1 203	993	79	6	25	9	28	6	8	8	31	1	9	
Liminka - Limmingo . . .	1 988	1 579	82	6	50	11	167	10	18	20	31	4	10	
Lumijoki	622	517	32	.	8	6	23	4	10	3	14	.	5	
Merijärvi	521	445	15	.	4	4	27	3	7	6	8	1	1	
Muhos	2 671	2 184	165	30	64	12	69	20	27	27	45	13	15	
Nivala	3 652	3 131	187	20	53	11	41	15	32	37	97	5	23	
Oulainen	2 628	2 123	144	41	54	19	106	15	25	17	57	10	17	
Oulu -Uleåborg	18 210	12 824	1 612	1 629	351	264	452	145	128	133	427	145	100	

Taulukko 3. (jatk.)
 Tabell 3. (forts.)
 Table 3. (cont.)

Rakennukset käyttötarkoituksen mukaan kunnittain 31.12.2000
 Byggnader efter användningssyfte kommunvis
 Buildings by intended use and municipality

Alue Område Area	Rakennuksia yhteensä Byggnader totalt Buildings total	Asuinrakennukset Bostadsbyggnader Residential buildings			Muut rakennukset - Övriga byggnader - Other buildings								
		Erilliset pientalot Fri- stående småhus De- tached houses	Rivi- ja ketjutalot Rad- och kedjehus Attached houses	Asuinker- rostalot Fler- vånings- bostads- hus Blocks of flats	Liikera- kennuk- set Affärs- bygg- nader Com- mercial buildings	Toimisto- raken- nukset Kontors- bygg- nader Office buildings	Liikenteen- rakenn. Trafik- bygg- n. Transport and commu- nications buildings	Hoito- alan rakenn. Vård- bygg- n. Buildings for insti- tutional care	Kokoon- tumis- rakenn. Byggn. för sam- lings- lokaler Assembly buildings	Opetus- raken- nukset Under- visnings- bygg- n. Educa- tional buildings	Teolli- suus raken- nukset Industri- bygg- nader Industrial buildings	Varasto- raken- nukset Lager- bygg- nader Ware- houses	Muut raken- nukset Övriga bygg- nader Other buildings
Oulunsalo	2 196	1 782	148	17	21	12	122	6	22	5	36	4	21
Pattijoki	2 070	1 767	88	.	25	7	90	5	18	7	28	6	29
Piippola	563	450	31	.	13	5	16	4	11	6	16	2	9
Pudasjärvi	4 158	3 208	169	34	384	19	148	8	38	40	82	6	22
Pulkki	767	610	35	2	15	9	46	5	11	6	22	3	3
Pyhäjoki	1 446	1 239	51	3	30	8	32	9	17	7	26	3	21
Pyhäjärvi	2 555	2 087	120	41	90	17	60	14	27	21	59	4	15
Pyhäntä	677	521	39	.	17	9	21	3	7	4	42	7	7
Raahe - Brahestad	4 947	3 655	196	176	176	74	246	30	38	41	234	41	40
Rantsila	929	772	35	.	20	8	33	8	14	9	18	4	8
Reisjärvi	1 147	964	62	1	26	10	21	7	9	14	26	1	6
Ruukki	1 850	1 524	84	7	29	23	39	8	30	16	53	15	22
Sievi	1 840	1 453	90	6	52	7	107	12	24	14	58	5	12
Siikajoki	561	477	16	.	15	4	13	2	13	5	9	.	7
Taivalkoski	1 871	1 477	49	24	133	14	65	7	11	24	55	3	9
Tymävä	1 743	1 485	74	1	27	8	59	11	15	12	26	5	20
Utajärvi	1 448	1 169	59	10	62	8	62	8	23	8	26	4	9
Vihanti	1 438	1 162	66	7	22	12	79	9	27	7	38	.	9
Yli-Ii	945	806	27	.	30	9	26	6	14	11	13	.	3
Ylikiiminki	1 338	1 095	30	1	26	7	91	6	27	11	32	2	10
Ylivieska	3 909	3 261	145	77	94	34	86	21	33	29	77	15	37
Kainuu - Kajanaland	28 719	22 310	1 520	726	1 338	197	858	144	314	276	635	140	261
Hyrnsalmi	1 489	1 123	68	13	143	11	32	8	14	16	41	6	14
Kajaani - Kajana	7 884	5 808	564	479	215	53	332	57	70	65	151	49	41
Kuhmo	4 018	3 189	165	58	144	34	157	12	70	46	74	21	48
Paltamo	1 843	1 475	111	9	41	12	58	8	15	23	71	5	15
Puolanka	1 712	1 331	91	10	112	7	61	7	18	13	32	5	25
Ristijärvi	832	665	34	3	36	9	35	5	15	9	15	3	3
Sotkamo	4 171	3 280	167	71	330	26	39	13	45	36	114	28	22
Suomussalmi	3 985	3 294	178	48	167	25	63	19	31	41	59	9	51
Vaala	1 783	1 381	93	10	118	11	55	10	13	18	39	10	25
Vuolijoki	1 002	764	49	25	32	9	26	5	23	9	39	4	17
Lappi - Lappland - Lapland	1 399	897	36	2	340	9	39	4	11	12	18	5	26
Enontekiö	67 678	51 725	2 648	1 534	4 949	553	2 701	277	614	575	1 397	197	508
Inari - Enare	3 639	2 438	158	17	661	39	101	10	49	31	71	11	53
Kemi	6 088	4 428	322	372	154	59	334	26	71	29	236	30	27
Kemijärvi	3 689	2 945	133	94	191	27	99	13	25	33	100	5	24
Keminmaa	3 129	2 553	141	34	76	25	147	10	19	18	84	8	14
Kittilä	2 967	2 169	77	23	432	26	94	13	34	27	35	5	32
Kolari	2 463	1 675	53	12	516	23	71	11	29	23	41	1	8
Muonio	1 424	1 023	20	6	223	9	64	8	15	11	25	4	16
Pelkosenniemi	739	523	24	1	131	5	16	5	8	8	12	1	5
Pello	2 320	1 951	33	15	105	20	82	6	19	18	47	7	17
Posio	1 976	1 599	69	8	114	15	58	11	16	26	34	6	20
Ranua	1 933	1 529	96	12	92	16	67	4	14	24	62	4	13

Taulukko 3. (jatk.) Rakennukset käyttötarkoituksen mukaan kunnittain 31.12.2000
 Tabell 3. (forts.) Byggnader efter användningssyfte kommunvis
 Table 3. (cont.) Buildings by intended use and municipality

Alue Område Area	Raken- nuksia yhteensä Bygg- nader totalt Buildings total	Asuinrakennukset Bostadsbyggnader Residential buildings			Muut rakennukset - Övriga byggnader - Other buildings									
		Erilliset pientalot Fri- stående småhus De- tached houses	Rivi- ja ketjutalot Rad- och kedjehus Attached houses	Asuinker- rostalot Fler- vånings- bostads- hus Blocks of flats	Liikera- kennuk- set Affärs- bygg- nader Com- mercial buildings	Toimisto- raken- nukset Kontors- bygg- nader Office buildings	Liikenteen rakenn. Trafik- byggn. Transport and commu- nications buildings	Hoito- alan rakenn. Vård- byggn. Buildings for insti- tutional care	Kokoon- tumis- rakenn. Byggn. för sam- lings- lokaler Assembly buildings	Opetus- raken- nukset Under- visnings- byggn. Educa- tional buildings	Teolli- suus raken- nukset Industri- bygg- nader Industrial buildings	Varasto- raken- nukset Lager- bygg- nader Ware- houses	Muut raken- nukset Övriga bygg- nader Other buildings	
Rovaniemen mk														
Rovaniemi lk	8 433	6 952	344	53	399	21	302	37	44	72	130	23	56	
Rovaniemi	5 768	4 040	398	630	210	95	104	35	39	31	93	40	53	
Salla	2 355	1 843	69	18	204	16	67	11	30	27	46	2	22	
Savukoski	777	619	20	1	65	9	22	5	6	9	16	1	4	
Simo	1 630	1 430	48	3	39	8	31	4	11	15	27	4	10	
Sodankylä	3 936	2 978	247	42	357	29	89	12	42	40	58	11	31	
Tervola	1 827	1 521	54	5	50	12	84	5	20	26	35	2	13	
Tornio - Torneå	7 430	5 790	206	172	186	60	657	35	64	51	164	14	31	
Utsjoki	970	557	32	2	259	12	35	1	17	15	20	7	13	
Ylitornio - Övertorneå	2 786	2 265	68	12	145	18	138	11	31	29	43	6	20	
Ahvenanmaa														
Åland	10 744	7 757	170	323	1 067	104	436	50	123	61	272	38	343	
Brändö	344	235	8	.	45	3	16	2	5	4	9	2	15	
Eckerö	700	361	5	3	249	2	34	1	8	1	9	2	25	
Finström	1 115	826	22	10	90	4	66	7	16	10	26	3	35	
Föglö	340	259	4	.	46	5	3	2	4	2	12	.	3	
Geta	294	201	5	.	57	1	11	1	2	1	4	.	11	
Hammarland	675	509	10	5	58	2	25	2	8	2	22	2	30	
Jomala	1 436	1 159	7	14	68	10	56	3	17	10	40	7	45	
Kumlinge	274	184	5	2	46	3	11	.	5	2	5	.	11	
Kökar	196	151	1	1	26	1	4	1	2	1	3	.	5	
Lemland	749	592	4	1	65	2	51	3	3	3	8	1	16	
Lumparland	228	149	4	.	48	2	10	1	2	.	3	.	9	
Maarianhamina														
Mariehamn	2 601	1 833	69	283	87	57	78	21	32	18	90	21	12	
Saltvik	872	672	12	2	64	6	26	3	6	3	18	.	60	
Sottunga	91	59	2	.	22	.	3	.	1	.	2	.	2	
Sund	558	398	8	1	51	5	23	2	9	3	15	.	43	
Vårdö	271	169	4	1	45	1	19	1	3	1	6	.	21	

Taulukko 4.
Tabell 4.
Table 4.

Asunnot talotyyppin, huoneistotyyppin, keskipinta-alan ja käytössäolutilanteen mukaan 31.12.2000
Bostäder efter hustyp, lägenhetstyp, genomsnittliga golvyta och användning
Dwellings by type of building, type of dwelling, average floor area and occupancy status

Alue, talotyyppi, huoneistotyyppi Område, hustyp, lägenhetstyp Area, type of building, type of dwelling	Asuntoja yhteensä Bostäder totalt Dwellings total	Pinta-ala/ asunto Golvyta/ bostad Area/ dwelling (m ²)	Vakinaisesti asutut asunnot Stadigvarande bebodda bostäder Permanently occupied dwellings			Ei vakinaisessa asuinkäytössä Inte i stadigvarande bostadsbruk Not permanently occupied dwellings	
			Yhteensä Totalt Total	Henkilöitä Personer Persons	Pinta-ala/ asunto Golvyta/ bostad Area/dwelling (m ²)	Yhteensä Totalt Total	Pinta-ala/ asunto Golvyta/ bostad Area/dwelling (m ²)
Koko maa - Hela landet Whole country	2 512 442	76,5	2 295 380	5 081 340	78,3	217 062	58,2
1 huone + keittokomero rum + kokvrå room + kitchenette	250 133	30,4	207 082	237 548	30,7	43 051	28,9
1 huone + keittiö rum + kök room + kitchen	140 173	39,3	112 460	161 599	39,7	27 713	37,7
2 huonetta + keittokomero rum + kokvrå rooms + kitchenette	220 210	45,8	197 810	276 566	45,9	22 400	45,0
2 huonetta + keittiö rum + kök rooms + kitchen	552 310	58,4	494 573	851 618	58,5	57 737	57,2
3 huonetta + keittiö/keittokomero rum + kök/kokvrå rooms + kitchen/kitchenette . .	564 449	79,0	527 654	1 266 558	79,2	36 795	76,4
4 huonetta + keittiö/keittokomero rum + kök/kokvrå rooms + kitchen/kitchenette . .	452 357	105,1	435 966	1 265 670	105,2	16 391	101,0
5 huonetta + keittiö/keittokomero rum + kök/kokvrå rooms + kitchen/kitchenette . .	215 381	128,6	209 282	676 865	128,6	6 099	130,0
6 huonetta + keittiö/keittokomero rum + kök/kokvrå rooms + kitchen/kitchenette . .	59 160	157,3	57 209	195 482	157,1	1 951	164,1
7+ huonetta + keittiö/keittokomero rum + kök/kokvrå rooms + kitchen/kitchenette . .	26 886	204,6	25 589	95 787	203,4	1 297	227,6
Muu/tuntematon - Övrig/okänd Other/unknown	31 383	44,9	27 755	53 647	49,5	3 628	33,7
Erilliset pientalot Fristående småhus Detached houses	1 013 560	101,9	940 284	2 582 887	104,2	73 276	72,5
1 huone + keittokomero rum + kokvrå room + kitchenette	9 259	30,0	6 787	10 443	31,2	2 472	26,7
1 huone + keittiö rum + kök room + kitchen	52 964	41,0	38 553	68 313	42,1	14 411	38,1
2 huonetta + keittokomero rum + kokvrå rooms + kitchenette	12 164	49,5	9 958	17 990	50,3	2 206	45,5
2 huonetta + keittiö rum + kök rooms + kitchen	131 372	62,6	110 646	230 634	63,4	20 726	58,8
3 huonetta + keittiö/keittokomero rum + kök/kokvrå rooms + kitchen/kitchenette . .	203 423	86,7	189 298	460 414	87,1	14 125	80,5
4 huonetta + keittiö/keittokomero rum + kök/kokvrå rooms + kitchen/kitchenette . .	323 671	109,0	313 028	901 234	109,2	10 643	103,6
5 huonetta + keittiö/keittokomero rum + kök/kokvrå rooms + kitchen/kitchenette . .	186 356	129,9	181 748	593 179	129,9	4 608	131,8
6 huonetta + keittiö/keittokomero rum + kök/kokvrå rooms + kitchen/kitchenette . .	53 326	157,8	51 773	179 775	157,6	1 553	164,0

Taulukko 4. (jatk.)
 Tabell 4. (forts.)
 Table 4. (cont.)

Asunnot talotyyppin, huoneistotyyppin, keskipinta-alan ja käytössäolutilanteen mukaan 31.12.2000
 Bostäder efter hustyp, lägenhetstyp, genomsnittliga golvyta och användning
 Dwellings by type of building, type of dwelling, average floor area and occupancy status

Alue, talotyyppi, huoneistotyyppi Område, hustyp, lägenhetstyp Area, type of building, type of dwelling	Asuntoja yhteensä Bostäder totalt Dwellings total	Pinta-ala/ asunto Golvyta/ bostad Area/ dwelling (m ²)	Vakinaisesti asutut asunnot Stadigvarande bebodda bostäder Permanently occupied dwellings			Ei vakinaisessa asuinkäytössä Inte i stadigvarande bostadsbruk Not permanently occupied dwellings	
			Yhteensä Totalt Total	Henkilöitä Personer Persons	Pinta-ala/ asunto Golvyta/ bostad Area/dwelling (m ²)	Yhteensä Totalt Total	Pinta-ala/ asunto Golvyta/ bostad Area/dwelling (m ²)
7+ huonetta + keittiö/keittokomero rum + kök /kokvrå rooms + kitchen/kitchenette . .	24 837	203,6	23 843	90 238	202,8	994	222,8
Muu/tuntematon - Övrig/okänd Other/unknown	16 188	48,2	14 650	30 667	54,5	1 538	34,4
Rivi- ja ketjutalot Rad- och kedjehus Attached houses	338 158	70,0	312 354	681 657	71,1	25 804	56,4
1 huone + keittokomero rum + kokvrå room + kitchenette	34 052	32,4	28 272	32 266	32,6	5 780	31,5
1 huone + keittiö rum + kök room + kitchen	13 564	39,1	11 420	14 760	39,3	2 144	38,0
2 huonetta + keittokomero rum + kokvrå rooms + kitchenette	29 622	46,9	26 642	37 176	47,0	2 980	46,4
2 huonetta + keittiö rum + kök rooms + kitchen	86 391	59,0	78 528	133 129	59,0	7 863	58,1
3 huonetta + keittiö/keittokomero rum + kök/kokvrå rooms + kitchen/kitchenette . .	101 625	78,1	96 842	247 717	78,1	4 783	76,3
4 huonetta + keittiö/keittokomero rum + kök/kokvrå rooms + kitchen/kitchenette . .	53 175	98,4	51 656	159 935	98,4	1 519	98,3
5 huonetta + keittiö/keittokomero rum + kök/kokvrå rooms + kitchen/kitchenette . .	14 013	121,7	13 589	42 955	121,6	424	123,7
6 huonetta + keittiö/keittokomero rum + kök/kokvrå rooms + kitchen/kitchenette . .	2 593	152,3	2 491	7 372	152,1	102	157,9
7+ huonetta + keittiö/keittokomero rum + kök/kokvrå rooms + kitchen/kitchenette . .	660	192,0	613	1 882	192,7	47	183,0
Muu/tuntematon - Övrig/okänd Other/unknown	2 463	39,0	2 301	4 465	40,3	162	33,3
Asuinkerrostalot Fiervänings bostadshus Blocks of flats	1 093 868	56,1	992 076	1 719 972	56,8	101 792	49,3
1 huone + keittokomero rum + kokvrå room + kitchenette	193 879	30,3	163 793	185 018	30,5	30 086	29,0
1 huone + keittiö rum + kök room + kitchen	66 219	38,2	56 809	70 400	38,3	9 410	37,1
2 huonetta + keittokomero rum + kokvrå rooms + kitchenette	170 636	45,4	155 638	212 793	45,5	14 998	44,9
2 huonetta + keittiö rum + kök rooms + kitchen	320 854	56,5	294 761	468 010	56,6	26 093	55,8
3 huonetta + keittiö/keittokomero rum + kök/kokvrå rooms + kitchen/kitchenette . .	248 145	73,2	232 421	536 588	73,2	15 724	73,0
4 huonetta + keittiö/keittokomero rum + kök/kokvrå rooms + kitchen/kitchenette . .	70 840	92,4	67 372	193 656	92,3	3 468	94,5

Taulukko 4. (jatk.) Asunnot talotyyppiin, huoneistotyyppiin, keskipinta-alan ja käytössäolutilanteen mukaan 31.12.2000
 Tabell 4. (forts.) Bostäder efter hustyp, lägenhetstyp, genomsnittliga golvyta och användning
 Table 4. (cont.) Dwellings by type of building, type of dwelling, average floor area and occupancy status

Alue, talotyyppi, huoneistotyyppi Område, hustyp, lägenhetstyp Area, type of building, type of dwelling	Asuntoja yhteensä Bostäder totalt Dwellings total	Pinta-ala/ asunto Golvyta/ bostad Area/ dwelling (m ²)	Vakinaisesti asutut asunnot Stadigvarande bebodda bostäder Permanently occupied dwellings			Ei vakinaisessa asuinkäytössä Inte i stadigvarande bostadsbruk Not permanently occupied dwellings		
			Yhteensä Totalt Total	Henkilöitä Personer Persons	Pinta-ala/ asunto Golvyta/ bostad Area/dwelling (m ²)	Yhteensä Totalt Total	Pinta-ala/ asunto Golvyta/ bostad Area/dwelling (m ²)	
5 huonetta + keittiö/keittokomero rum + kök/kokvrå rooms + kitchen/kitchenette . .	13 023	116,4	12 248	35 492	115,9	775	123,4	
6 huonetta + keittiö/keittokomero rum + kök/kokvrå rooms + kitchen/kitchenette . .	2 539	151,0	2 353	6 460	149,4	186	170,1	
7+ huonetta + keittiö/keittokomero rum + kök/kokvrå rooms + kitchen/kitchenette . .	752	218,1	635	1 908	213,8	117	241,8	
Muu/tuntematon - Övrig/okänd Other/unknown	6 981	36,9	6 046	9 647	39,3	935	30,9	
Muut rakennukset Övriga byggnader Other buildings	66 856	59,8	50 666	96 824	62,5	16 190	51,4	
1 huone + keittokomero rum + kokvrå room + kitchenette	12 943	28,0	8 230	9 821	29,0	4 713	26,2	
1 huone + keittiö rum + kök room + kitchen	7 426	38,3	5 678	8 126	38,6	1 748	37,6	
2 huonetta + keittokomero rum + kokvrå rooms + kitchenette	7 788	45,1	5 572	8 607	45,8	2 216	43,6	
2 huonetta + keittiö rum + kök rooms + kitchen	13 693	56,7	10 638	19 845	56,9	3 055	55,9	
3 huonetta + keittiö/keittokomero rum + kök/kokvrå rooms + kitchen/kitchenette . .	11 256	76,7	9 093	21 839	77,2	2 163	74,7	
4 huonetta + keittiö/keittokomero rum + kök/kokvrå rooms + kitchen/kitchenette . .	4 671	103,5	3 910	10 845	104,3	761	99,4	
5 huonetta + keittiö/keittokomero rum + kök/kokvrå rooms + kitchen/kitchenette . .	1 989	133,1	1 697	5 239	133,9	292	128,1	
6 huonetta + keittiö/keittokomero rum + kök/kokvrå rooms + kitchen/kitchenette . .	702	163,8	592	1 875	164,4	110	161,0	
7+ huonetta + keittiö/keittokomero rum + kök/kokvrå rooms + kitchen/kitchenette . .	637	241,4	498	1 759	234,7	139	266,6	
Muu/tuntematon - Övrig/okänd Other/unknown	5 751	58,5	4 758	8 868	65,6	993	39,1	

Taulukko 5.
Tabell 5.
Table 5.

Asunnot ja niissä asuvat henkilöt hallintaperusteen ja varusteiden mukaan 31.12.2000
Bostäder och personer i dessa efter upplåtelseform och utrustning
Dwellings and persons by tenure status and equipment

Alue, hallintaperuste, varusteet Område, upplåtelseform, utrustning Area, tenure status, equipment	Asuntoja yhteensä Bostäder totalt Dwellings total		Henkilöitä - Personer - Persons							
		%	Yhteensä Totalt Total	%	Alle 16 vuotiaita Under 16 åriga Age under 16 years	%	16 - 64 vuotiaita 16 - 64 åriga Age 16 - 64 years	%	65+ vuotiaita 65+ åriga 65+ years	%
Koko maa - Hela landet - Whole country										
Kaikki asunnot - Alla bostäder										
Dwellings total	2 512 442	100,0	5 081 340	100,0	988 357	100,0	3 353 749	100,0	739 234	100,0
Viemäri - Avlopp - Sewer	2 475 737	98,5	5 030 555	99,0	982 375	99,4	3 321 928	99,1	726 252	98,2
Vesijohto - Vattenledning Running water	2 463 916	98,1	5 013 401	98,7	980 254	99,2	3 311 708	98,7	721 439	97,6
WC - Flush toilet	2 393 949	95,3	4 907 028	96,6	965 000	97,6	3 244 659	96,7	697 369	94,3
Keskus- tai sähkölämmitys Centralvärme - Central heating ...	2 301 903	91,6	4 704 998	92,6	928 371	93,9	3 122 118	93,1	654 509	88,5
Lämmin vesi - Varmvatten Hot water	2 400 982	95,6	4 915 839	96,7	966 072	97,7	3 252 570	97,0	697 197	94,3
Peseytymistilat - Tvättutrymmen Bathing facilities	2 487 992	99,0	5 050 696	99,4	984 100	99,6	3 331 766	99,3	734 830	99,4
Huoneistos sauna - Bastu i bostaden Sauna in dwelling	1 212 227	48,2	3 020 393	59,4	688 844	69,7	1 967 125	58,7	364 424	49,3
Omistusasunnot yhteensä										
Ägarbostäder totalt										
Owner occupied dwellings total	1 459 517	100,0	3 504 224	100,0	690 966	100,0	2 228 962	100,0	584 296	100,0
Viemäri - Avlopp - Sewer	1 437 815	98,5	3 464 382	98,9	686 535	99,4	2 205 068	98,9	572 779	98,0
Vesijohto - Vattenledning Running water	1 430 185	98,0	3 449 578	98,4	684 735	99,1	2 196 558	98,5	568 285	97,3
WC - Flush toilet	1 391 334	95,3	3 367 241	96,1	672 818	97,4	2 147 535	96,3	546 888	93,6
Keskus- tai sähkölämmitys Centralvärme - Central heating ...	1 317 211	90,2	3 185 754	90,9	640 392	92,7	2 038 244	91,4	507 118	86,8
Lämmin vesi - Varmvatten Hot water	1 391 453	95,3	3 367 903	96,1	672 818	97,4	2 149 131	96,4	545 954	93,4
Peseytymistilat - Tvättutrymmen Bathing facilities	1 453 740	99,6	3 492 621	99,7	689 186	99,7	2 221 552	99,7	581 883	99,6
Huoneistos sauna - Bastu i bostaden Sauna in dwelling	941 655	64,5	2 539 767	72,5	566 444	82,0	1 640 590	73,6	332 733	56,9
Omistaa talon - Äger huset										
Owns the house	769 558	100,0	2 157 799	100,0	494 523	100,0	1 363 240	100,0	300 036	100,0
Viemäri - Avlopp - Sewer	749 575	97,4	2 120 792	98,3	490 309	99,1	1 341 154	98,4	289 329	96,4
Vesijohto - Vattenledning Running water	742 496	96,5	2 106 943	97,6	488 579	98,8	1 333 205	97,8	285 159	95,0
WC - Flush toilet	707 665	92,0	2 031 983	94,2	477 443	96,5	1 288 958	94,6	265 582	88,5
Keskus- tai sähkölämmitys Centralvärme - Central heating ...	640 210	83,2	1 865 269	86,4	447 057	90,4	1 189 017	87,2	229 195	76,4
Lämmin vesi - Varmvatten Hot water	707 006	91,9	2 031 222	94,1	477 281	96,5	1 289 462	94,6	264 479	88,1
Peseytymistilat - Tvättutrymmen Bathing facilities	765 846	99,5	2 149 628	99,6	493 166	99,7	1 358 231	99,6	298 231	99,4
Huoneistos sauna - Bastu i bostaden Sauna in dwelling	616 436	80,1	1 803 200	83,6	432 312	87,4	1 151 095	84,4	219 793	73,3
Omistaa asunnon osakkeet										
Äger bostadsaktierna										
Owns shares in housing corporation ..	689 959	100,0	1 346 425	100,0	196 443	100,0	865 722	100,0	284 260	100,0
Viemäri - Avlopp - Sewer	688 240	99,8	1 343 590	99,8	196 226	99,9	863 914	99,8	283 450	99,7
Vesijohto - Vattenledning Running water	687 689	99,7	1 342 635	99,7	196 156	99,9	863 353	99,7	283 126	99,6
WC - Flush toilet	683 669	99,1	1 335 258	99,2	195 375	99,5	858 577	99,2	281 306	99,0
Keskus- tai sähkölämmitys Centralvärme - Central heating ...	677 001	98,1	1 320 485	98,1	193 335	98,4	849 227	98,1	277 923	97,8
Lämmin vesi - Varmvatten Hot water	684 447	99,2	1 336 681	99,3	195 537	99,5	859 669	99,3	281 475	99,0

Taulukko 5. (jatk.) Asunnot ja niissä asuvat henkilöt hallintaperusteen ja varustelun mukaan 31.12.2000
 Tabell 5. (forts.) Bostäder och personer i dessa efter upplåtelseform och utrustning
 Table 5. (cont.) Dwellings and persons by tenure status and equipment

Alue, hallintaperuste, varusteet Område, upplåtelseform, utrustning Area, tenure status, equipment	Asuntoja yhteensä Bostäder totalt Dwellings total		Henkilöitä - Personer - Persons							
		%	Yhteensä Totalt Total	%	Alle 16 vuotiaita Under 16 åriga Age under 16 years	%	16 - 64 vuotiaita 16 - 64 åriga Age 16 - 64 years	%	65+ vuotiaita 65+ åriga 65+ years	%
Peseytymistilat - Tvättutrymmen Bathing facilities	687 894	99,7	1 342 993	99,7	196 020	99,8	863 321	99,7	283 652	99,8
Huoneistosauna - Bastu i bostaden Sauna in dwelling	325 219	47,1	736 567	54,7	134 132	68,3	489 495	56,5	112 940	39,7
Vuokra-asunnot yhteensä Hyresbostäder totalt										
Rented dwellings total	774 722	100,0	1 367 543	100,0	256 484	100,0	981 315	100,0	129 744	100,0
Viemäri - Avlopp - Sewer	772 344	99,7	1 363 553	99,7	255 923	99,8	978 368	99,7	129 262	99,6
Vesijohto - Vattenledning Running water	771 667	99,6	1 362 406	99,6	255 772	99,7	977 503	99,6	129 131	99,5
WC - Flush toilet	762 180	98,4	1 347 360	98,5	253 841	99,0	965 688	98,4	127 831	98,5
Keskus- tai sähkölämmitys Centralvärme - Central heating	755 975	97,6	1 334 171	97,6	250 881	97,8	956 700	97,5	126 590	97,6
Lämmin vesi - Varmvatten Hot water	765 907	98,9	1 352 711	98,9	254 441	99,2	970 026	98,8	128 244	98,8
Peseytymistilat - Tvättutrymmen Bathing facilities	765 188	98,8	1 352 757	98,9	254 704	99,3	969 704	98,8	128 349	98,9
Huoneistosauna - Bastu i bostaden Sauna in dwelling	158 185	20,4	347 573	25,4	91 005	35,5	237 720	24,2	18 848	14,5
Aravavuokra-asunnot Aravahyresbostad										
Government-subsidized social rental housing	367 631	100,0	638 618	100,0	134 046	100,0	432 318	100,0	72 254	100,0
Viemäri - Avlopp - Sewer	367 530	100,0	638 511	100,0	134 046	100,0	432 302	100,0	72 163	99,9
Vesijohto - Vattenledning Running water	367 504	100,0	638 474	100,0	134 039	100,0	432 273	100,0	72 162	99,9
WC - Flush toilet	366 476	99,7	637 527	99,8	133 931	99,9	431 591	99,8	72 005	99,7
Keskus- tai sähkölämmitys Centralvärme - Central heating	364 270	99,1	633 418	99,2	133 234	99,4	428 878	99,2	71 306	98,7
Lämmin vesi - Varmvatten Hot water	367 285	99,9	638 142	99,9	133 998	100,0	432 099	99,9	72 045	99,7
Peseytymistilat - Tvättutrymmen Bathing facilities	366 417	99,7	637 327	99,8	133 933	99,9	431 376	99,8	72 018	99,7
Huoneistosauna - Bastu i bostaden Sauna in dwelling	49 843	13,6	108 121	16,9	31 853	23,8	70 687	16,4	5 581	7,7
Korkotukivuokra-asunnot Hyresbostäder med räntestöd										
Rental dwellings with government interest subsidy	38 294	100,0	76 288	100,0	19 367	100,0	52 719	100,0	4 202	100,0
Viemäri - Avlopp - Sewer	38 289	100,0	76 272	100,0	19 359	100,0	52 711	100,0	4 202	100,0
Vesijohto - Vattenledning Running water	38 289	100,0	76 272	100,0	19 359	100,0	52 711	100,0	4 202	100,0
WC - Flush toilet	38 217	99,8	76 170	99,8	19 343	99,9	52 645	99,9	4 182	99,5
Keskus- tai sähkölämmitys Centralvärme - Central heating	38 119	99,5	75 923	99,5	19 275	99,5	52 470	99,5	4 178	99,4
Lämmin vesi - Varmvatten Hot water	38 271	99,9	76 244	99,9	19 354	99,9	52 688	99,9	4 202	100,0
Peseytymistilat - Tvättutrymmen Bathing facilities	38 191	99,7	76 170	99,8	19 358	100,0	52 628	99,8	4 184	99,6
Huoneistosauna - Bastu i bostaden Sauna in dwelling	25 553	66,7	54 904	72,0	15 090	77,9	37 947	72,0	1 867	44,4
Muu vuokra-asunto Annan hyresbostad										
Other rented dwelling	368 797	100,0	652 637	100,0	103 071	100,0	496 278	100,0	53 288	100,0
Viemäri - Avlopp - Sewer	366 525	99,4	648 770	99,4	102 518	99,5	493 355	99,4	52 897	99,3
Vesijohto - Vattenledning Running water	365 874	99,2	647 660	99,2	102 374	99,3	492 519	99,2	52 767	99,0
WC - Flush toilet	357 487	96,9	633 663	97,1	100 567	97,6	481 452	97,0	51 644	96,9

Taulukko 5. (jatk.) Asunnot ja niissä asuvat henkilöt hallintaperusteen ja varusteiden mukaan 31.12.2000
 Tabell 5. (forts.) Bostäder och personer i dessa efter upplåtelseform och utrustning
 Table 5. (cont.) Dwellings and persons by tenure status and equipment

Alue, hallintaperuste, varusteet Område, upplåtelseform, utrustning Area, tenure status, equipment	Asuntoja yhteensä Bostäder totalt Dwellings total		Henkilöitä - Personer - Persons							
			Yhteensä Totalt Total		Alle 16 vuotiaita Under 16 åriga Age under 16 years		16 - 64 vuotiaita 16 - 64 åriga Age 16 - 64 years		65+ vuotiaita 65+ åriga 65+ years	
		%		%		%		%		%
Keskus- tai sähkölämmitys Centralvärme - Central heating . . .	353 586	95,9	624 830	95,7	98 372	95,4	475 352	95,8	51 106	95,9
Lämmin vesi - Varmvatten Hot water	360 351	97,7	638 325	97,8	101 089	98,1	485 239	97,8	51 997	97,6
Peseytymistilat - Tvättutrymmen Bathing facilities	360 580	97,8	639 260	98,0	101 413	98,4	485 700	97,9	52 147	97,9
Huoneistos sauna - Bastu i bostaden Sauna in dwelling	82 789	22,4	184 548	28,3	44 062	42,7	129 086	26,0	11 400	21,4
Asumisoikeusasunto										
Bostadsrättsbostad										
Right of occupancy dwelling	25 601	100,0	59 385	100,0	17 238	100,0	40 109	100,0	2 038	100,0
Viemäri - Avlopp - Sewer	25 600	100,0	59 384	100,0	17 238	100,0	40 108	100,0	2 038	100,0
Vesijohto - Vattenledning Running water	25 600	100,0	59 384	100,0	17 238	100,0	40 108	100,0	2 038	100,0
WC - Flush toilet	25 542	99,8	59 277	99,8	17 224	99,9	40 019	99,8	2 034	99,8
Keskus- tai sähkölämmitys Centralvärme - Central heating . . .	25 529	99,7	59 229	99,7	17 203	99,8	40 023	99,8	2 003	98,3
Lämmin vesi - Varmvatten Hot water	25 586	99,9	59 358	100,0	17 232	100,0	40 091	100,0	2 035	99,9
Peseytymistilat - Tvättutrymmen Bathing facilities	25 592	100,0	59 369	100,0	17 236	100,0	40 095	100,0	2 038	100,0
Huoneistos sauna - Bastu i bostaden Sauna in dwelling	23 164	90,5	55 215	93,0	16 533	95,9	37 077	92,4	1 605	78,8
Muu hallintaperuste										
Annan upplåtelseform										
Other tenure status	252 602	100,0	150 188	100,0	23 669	100,0	103 363	100,0	23 156	100,0
Viemäri - Avlopp - Sewer	239 978	95,0	143 236	95,4	22 679	95,8	98 384	95,2	22 173	95,8
Vesijohto - Vattenledning Running water	236 464	93,6	142 033	94,6	22 509	95,1	97 539	94,4	21 985	94,9
WC - Flush toilet	214 893	85,1	133 150	88,7	21 117	89,2	91 417	88,4	20 616	89,0
Keskus- tai sähkölämmitys Centralvärme - Central heating . . .	203 188	80,4	125 844	83,8	19 895	84,1	87 151	84,3	18 798	81,2
Lämmin vesi - Varmvatten Hot water	218 036	86,3	135 867	90,5	21 581	91,2	93 322	90,3	20 964	90,5
Peseytymistilat - Tvättutrymmen Bathing facilities	243 472	96,4	145 949	97,2	22 974	97,1	100 415	97,1	22 560	97,4
Huoneistos sauna - Bastu i bostaden Sauna in dwelling	89 223	35,3	77 838	51,8	14 862	62,8	51 738	50,1	11 238	48,5

Taulukko 6.
Tabell 6.
Table 6.

Asunnot hallintaperusteen, huoneluvun ja rakennusvuoden mukaan 31.12.2000
Bostäder efter upplåtelseform, rumsantal och byggnadsår
Dwellings by tenure status, number of rooms and year of construction

Alue, hallintaperuste, huoneluku Område, upplåtelseform, rumsantal Area, tenure status, number of rooms	Asuntoja yhteensä Bostäder totalt Dwellings total	Rakennusvuosi - Byggnadsår - Year of construction							Tunt. Okänd Un- known	Henkilöitä yhteensä Personer totalt Persons total	Alle 16 v. Under 16 år	65+ v. 65+ år
		-1920	1921- 1939	1940- 1959	1960- 1969	1970- 1979	1980- 1989	1990-				
Koko maa - Hela landet - Whole country												
Kaikki asunnot - Alla bostäder All dwellings	2 512 442	100 631	139 941	397 444	375 097	590 032	508 520	373 507	27 270	5 081 340	988 357	739 234
1	392 904	24 429	43 575	67 593	63 059	99 603	58 387	32 887	3 371	401 364	16 782	92 413
2	773 335	26 423	41 056	123 135	124 099	182 196	141 598	129 064	5 764	1 129 177	109 511	237 400
3	564 882	19 551	23 557	85 234	94 046	139 919	118 088	79 667	4 820	1 267 355	274 740	191 641
4	452 560	13 050	16 259	79 143	60 941	104 098	106 283	68 065	4 721	1 266 105	312 957	136 953
5	215 465	7 430	7 691	25 744	21 801	44 582	63 162	41 952	3 103	677 066	182 269	51 644
6	59 185	3 810	3 201	8 026	6 044	11 961	13 403	11 603	1 137	195 556	54 870	15 616
7+	26 908	3 428	2 194	3 938	2 604	4 962	4 716	4 450	616	95 841	28 094	8 261
Tunt. - Okänd - Unknown	27 203	2 510	2 408	4 631	2 503	2 711	2 883	5 819	3 738	48 876	9 134	5 306
Vaiknaisesti asutut asunnot Stadigvarande bebodda bost.												
Permanently occupied dwell.	2 295 380	86 616	121 059	346 458	339 806	547 073	478 923	348 659	26 786	5 081 340	988 357	739 234
1	321 187	18 615	35 113	51 018	50 413	84 709	49 996	28 220	3 103	401 364	16 782	92 413
2	692 991	22 189	35 223	104 158	110 856	166 005	129 649	119 198	5 713	1 129 177	109 511	237 400
3	528 030	17 621	21 135	77 128	88 256	131 889	112 546	74 652	4 803	1 267 355	274 740	191 641
4	436 147	12 153	15 119	74 298	58 699	101 739	104 178	65 240	4 721	1 266 105	312 957	136 953
5	209 356	6 986	7 239	24 494	21 074	43 853	62 207	40 404	3 099	677 066	182 269	51 644
6	57 232	3 615	3 025	7 674	5 833	11 725	13 130	11 094	1 136	195 556	54 870	15 616
7+	25 609	3 246	2 055	3 691	2 465	4 808	4 561	4 167	616	95 841	28 094	8 261
Tunt. - Okänd - Unknown	24 828	2 191	2 150	3 997	2 210	2 345	2 656	5 684	3 595	48 876	9 134	5 306
Omistaa talon - Äger huset												
Owns house	769 256	47 814	50 598	188 919	94 500	129 250	152 338	93 656	12 181	2 157 799	494 523	300 036
1	31 344	5 670	6 333	12 782	2 126	1 625	1 496	832	480	58 251	7 925	16 378
2	92 813	11 412	12 858	42 174	11 839	5 252	4 940	3 102	1 236	196 866	31 252	54 417
3	153 015	11 261	12 180	46 058	28 844	21 721	19 153	11 856	1 942	372 692	66 829	81 571
4	267 485	8 789	10 100	58 146	33 600	57 403	62 474	33 814	3 159	772 473	176 408	92 701
5	155 936	5 044	4 999	19 556	12 361	31 086	49 676	30 739	2 475	514 780	140 087	36 448
6	43 080	2 633	2 072	6 099	3 634	8 204	10 432	9 039	967	152 624	45 008	10 898
7+	19 113	2 297	1 479	2 829	1 669	3 477	3 563	3 323	476	74 809	23 545	5 782
Tunt. - Okänd - Unknown	6 470	708	577	1 275	427	482	604	951	1 446	15 304	3 469	1 841
Omistaa asunnon osakkeet Äger bostadens aktier												
Owns shares in housing corporation	688 171	15 049	28 567	66 855	119 909	199 030	187 517	66 662	4 582	1 346 425	196 443	284 260
1	72 084	3 723	8 734	9 281	12 649	20 027	13 994	3 300	376	84 949	2 110	26 361
2	234 951	3 844	9 286	25 792	46 050	67 555	60 053	21 141	1 230	340 739	18 520	112 637
3	209 028	2 884	4 695	16 695	34 905	63 658	64 657	20 272	1 262	449 687	73 592	87 738
4	113 867	1 870	3 083	9 827	17 244	32 824	34 619	13 560	840	306 402	67 401	37 654
5	39 369	1 205	1 427	3 254	6 505	10 578	10 625	5 383	392	111 952	24 208	12 984
6	10 969	645	638	1 086	1 728	3 008	2 306	1 458	100	32 101	6 697	4 056
7+	4 631	628	397	551	585	1 055	801	536	78	14 398	2 982	1 832
Tunt. - Okänd - Unknown	3 272	250	307	369	243	325	462	1 012	304	6 197	933	998
Vuokra-asunto - Hyres- bostad - Rented dwelling												
Rented dwelling	740 622	18 918	36 292	78 319	116 416	206 690	126 521	150 237	7 229	1 367 543	256 484	129 744
1	205 457	8 075	18 388	26 623	34 194	61 579	33 173	21 390	2 035	241 213	5 770	46 007
2	332 557	5 636	11 304	32 155	49 858	89 373	60 848	80 687	2 696	537 938	55 239	60 507
3	143 187	2 617	3 457	11 940	22 463	43 383	25 603	32 530	1 194	390 394	122 655	16 491
4	39 821	1 014	1 451	4 702	6 632	9 526	4 992	11 053	451	141 485	55 543	3 656
5	8 430	473	581	1 147	1 755	1 459	964	1 940	111	31 584	12 088	1 097
6	1 886	199	220	328	337	329	223	224	26	6 591	2 010	333
7+	1 118	193	116	211	140	178	112	136	32	4 025	933	361
Tunt. - Okänd - Unknown	8 166	711	775	1 213	1 037	863	606	2 277	684	14 313	2 246	1 292

Taulukko 6. (jatk.) Asunnot hallintaperusteen, huoneluvun ja rakennusvuoden mukaan 31.12.2000
 Tabell 6. (forts.) Bostäder efter upplåtelseform, rumsantal och byggnadsår
 Table 6. (cont.) Dwellings by tenure status, number of rooms and year of construction

Alue, hallintaperuste, huoneluku Område, upplåtelseform, rumsantal Area, tenure status, number of rooms	Asuntoja yhteensä Bostäder totalt Dwellings total	Rakennusvuosi - Byggnadsår - Year of construction								Henkilöitä yhteensä Personer totalt Persons total	Alle 16 v. Under 16 år Under 16 years	65+ v. 65+ år 65+ years
		-1920	1921- 1939	1940- 1959	1960- 1969	1970- 1979	1980- 1989	1990-	Tunt. Okänd Un- known			
Muu hallintaperuste Annan upplåtelseform Other tenure status	97 331	4 835	5 602	12 365	8 981	12 103	12 547	38 104	2 794	209 573	40 907	25 194
1	12 302	1 147	1 658	2 332	1 444	1 478	1 333	2 698	212	16 951	977	3 667
2	32 670	1 297	1 775	4 037	3 109	3 825	3 808	14 268	551	53 634	4 500	9 839
3	22 800	859	803	2 435	2 044	3 127	3 133	9 994	405	54 582	11 664	5 841
4	14 974	480	485	1 623	1 223	1 986	2 093	6 813	271	45 745	13 605	2 942
5	5 621	264	232	537	453	730	942	2 342	121	18 750	5 886	1 115
6	1 297	138	95	161	134	184	169	373	43	4 240	1 155	329
7+	747	128	63	100	71	98	85	172	30	2 609	634	286
Tunt. - Okänd - Unknown	6 920	522	491	1 140	503	675	984	1 444	1 161	13 062	2 486	1 175
Ei vakinaisia asukkaita Utan stadigvarande boende No permanent inhabitants	217 062	14 015	18 882	50 986	35 291	42 959	29 597	24 848	484	.	.	.
1	71 717	5 814	8 462	16 575	12 646	14 894	8 391	4 667	268	.	.	.
2	80 344	4 234	5 833	18 977	13 243	16 191	11 949	9 866	51	.	.	.
3	36 852	1 930	2 422	8 106	5 790	8 030	5 542	5 015	17	.	.	.
4	16 413	897	1 140	4 845	2 242	2 359	2 105	2 825
5	6 109	444	452	1 250	727	729	955	1 548	4	.	.	.
6	1 953	195	176	352	211	236	273	509	1	.	.	.
7+	1 299	182	139	247	139	154	155	283
Tunt. - Okänd - Unknown	2 375	319	258	634	293	366	227	135	143	.	.	.
Pääkaupunkiseutu Huvudstadsregionen Helsinki Metropolitan Area												
Kaikki asunnot - Alla bostäder All dwellings	473 191	18 554	47 697	60 085	84 606	96 508	82 279	81 640	1 822	924 469	172 408	103 093
1	92 112	7 692	21 922	13 878	17 256	16 924	8 630	5 618	192	97 878	2 051	14 098
2	161 671	5 225	14 949	22 283	30 889	32 101	23 976	31 775	473	241 882	20 004	34 709
3	109 913	2 531	4 934	12 068	19 789	25 260	24 129	20 818	384	260 434	60 990	27 111
4	68 364	1 269	3 084	7 693	9 888	14 784	16 797	14 474	375	199 763	55 754	16 617
5	27 292	799	1 412	2 422	4 601	5 011	6 540	6 307	200	84 885	23 638	7 031
6	7 856	384	581	869	1 242	1 502	1 548	1 662	68	24 630	6 547	2 301
7+	3 092	254	258	370	482	603	487	595	43	10 103	2 664	924
Tunt. - Okänd - Unknown	2 891	400	557	502	459	323	172	391	87	4 894	760	302
Vakinaisesti asutut asunnot Stadigvarande bebodda bost. Permanently inhabited dwell.	446 566	16 104	42 590	55 378	79 571	92 523	79 812	78 772	1 816	924 469	172 408	103 093
1	81 849	6 429	19 082	12 128	15 316	15 629	7 959	5 116	190	97 878	2 051	14 098
2	152 724	4 579	13 497	20 569	29 061	30 674	23 150	30 723	471	241 882	20 004	34 709
3	106 022	2 302	4 524	11 448	19 059	24 479	23 580	20 247	383	260 434	60 990	27 111
4	66 361	1 155	2 893	7 328	9 587	14 476	16 513	14 034	375	199 763	55 754	16 617
5	26 485	717	1 313	2 301	4 478	4 910	6 448	6 118	200	84 885	23 638	7 031
6	7 568	348	537	831	1 200	1 464	1 524	1 596	68	24 630	6 547	2 301
7+	2 895	224	235	339	451	579	471	553	43	10 103	2 664	924
Tunt. - Okänd - Unknown	2 662	350	509	434	419	312	167	385	86	4 894	760	302

Taulukko 6. (jatc.) Asunnot hallintaperusteen, huoneluvun ja rakennusvuoden mukaan 31.12.2000
 Tabell 6. (forts.) Bostäder efter upplåtelseform, rumsantal och byggnadsår
 Table 6. (cont.) Dwellings by tenure status, number of rooms and year of construction

Alue, hallintaperuste, huoneluku Område, upplåtelseform, rumsantal Area, tenure status, number of rooms	Asuntoja yhteensä Bostäder totalt Dwellings total	Rakennusvuosi - Byggnadsår - Year of construction								Henkilöitä yhteensä Personer totalt Persons total	Alle 16 v. Under 16 år Under 16 years	65+ v. 65+ år 65+ years
		-1920	1921- 1939	1940- 1959	1960- 1969	1970- 1979	1980- 1989	1990-	Tunt. Okänd Un- known			
Omistaa talon - Äger huset Owms house	31 297	573	1 739	8 284	5 222	3 664	6 232	5 244	339	91 102	21 768	10 849
1.	840	61	162	410	108	42	28	17	12	1 729	272	313
2.	2 770	89	339	1 368	536	170	149	106	13	6 353	1 228	1 212
3.	5 920	127	378	2 083	1 514	582	664	532	40	14 963	2 899	2 910
4.	10 741	101	444	2 840	1 787	1 524	2 337	1 613	95	30 745	6 888	3 814
5.	7 136	89	238	979	824	829	2 213	1 875	89	23 490	6 320	1 637
6.	2 583	43	93	377	259	319	644	801	47	9 152	2 743	594
7+	1 112	49	60	162	167	184	183	285	22	4 173	1 303	326
Tunt. - Okänd - Unknown	195	14	25	65	27	14	14	15	21	497	115	43
Omistaa asunnon osakkeet Äger bostadens aktier Owms shares in housing corporation	191 510	6 955	17 527	23 272	37 945	44 502	44 912	15 955	442	392 985	65 275	63 327
1.	23 401	2 141	6 175	3 351	4 536	4 143	2 500	537	18	27 426	598	5 911
2.	57 291	2 036	5 925	9 069	13 315	12 597	10 645	3 625	79	84 070	5 254	20 081
3.	53 341	1 243	2 464	5 898	10 480	13 300	15 181	4 668	107	118 661	21 336	19 165
4.	37 168	711	1 666	3 317	5 729	9 559	11 724	4 338	124	103 106	24 033	11 215
5.	14 466	443	749	1 061	2 839	3 501	3 790	2 020	63	42 421	10 048	4 843
6.	4 015	221	308	373	771	1 022	771	537	12	11 986	2 792	1 545
7+	1 377	113	114	136	231	341	256	174	12	4 392	1 048	494
Tunt. - Okänd - Unknown	451	47	126	67	44	39	45	56	27	923	166	73
Vuokra- asunto - Hyres- bostad - Rented dwelling	198 699	7 652	21 430	21 828	34 243	42 252	26 750	43 765	779	382 507	72 520	25 955
1.	54 388	3 893	11 976	7 952	10 218	11 172	5 248	3 781	148	64 346	1 019	7 518
2.	84 081	2 205	6 614	9 396	14 422	17 236	11 864	22 045	299	137 556	12 511	12 396
3.	40 988	804	1 486	3 105	6 627	10 081	7 223	11 481	181	112 103	33 241	4 304
4.	13 934	284	656	960	1 822	3 015	2 013	5 080	104	51 000	19 880	1 091
5.	3 053	142	270	194	700	433	261	1 032	21	12 143	4 815	361
6.	580	61	105	54	130	86	63	79	2	2 081	601	92
7+	245	40	45	30	34	39	22	30	5	908	175	66
Tunt. - Okänd - Unknown	1 430	223	278	137	290	190	56	237	19	2 370	278	127
Muu hallintaperuste Annan upplåtelseform Other tenure status	25 060	924	1 894	1 994	2 161	2 105	1 918	13 808	256	57 875	12 845	2 962
1.	3 220	334	769	415	454	272	183	781	12	4 377	162	356
2.	8 582	249	619	736	788	671	492	4 947	80	13 903	1 011	1 020
3.	5 773	128	196	362	438	516	512	3 566	55	14 707	3 514	732
4.	4 518	59	127	211	249	378	439	3 003	52	14 912	4 953	497
5.	1 830	43	56	67	115	147	184	1 191	27	6 831	2 455	190
6.	390	23	31	27	40	37	46	179	7	1 411	411	70
7+	161	22	16	11	19	15	10	64	4	630	138	38
Tunt. - Okänd - Unknown	586	66	80	165	58	69	52	77	19	1 104	201	59
Ei vakinaisia asukkaita Utän stadigvarande invånare No permanent inhabitants	26 625	2 450	5 107	4 707	5 035	3 985	2 467	2 868	6	.	.	.
1.	10 263	1 263	2 840	1 750	1 940	1 295	671	502	2	.	.	.
2.	8 947	646	1 452	1 714	1 828	1 427	826	1 052	2	.	.	.
3.	3 891	229	410	620	730	781	549	571	1	.	.	.
4.	2 003	114	191	365	301	308	284	440
5.	807	82	99	121	123	101	92	189
6.	288	36	44	38	42	38	24	66
7+	197	30	23	31	31	24	16	42
Tunt. - Okänd - Unknown	229	50	48	68	40	11	5	6	1	.	.	.

Taulukko 7.
Tabell 7.
Table 7.

Asunnot hallintaperusteen, huoneistotyyppin ja talotyyppin mukaan 31.12.2000
Bostäder efter upplåtelseform, lägenhetstyp och hustyp
Dwellings by tenure status, type of dwelling and type of building

Alue, hallintaperuste, huoneistotyyppi Område, upplåtelseform, lägenhetstyp Area, tenure status, type of dwelling	Asuntoja Bostäder Dwellings		Erilliset pientalot Fristående småhus Detached houses		Rivi- ja ketjutalot Rad- och kedjehus Attached houses		Asuinkerrostalot Flervåningsbostadshus Blocks of flats		Muu tai tuntematon Annan eller okänd Other or unknown	
	Yhteensä Totalt Total	Pinta-ala/ asunto Golvyta/ bostad Floorarea/ dwelling m ²	Yhteensä Totalt Total	Pinta-ala/ asunto Golvyta/ bostad Floorarea/ dwelling m ²	Yhteensä Totalt Total	Pinta-ala/ asunto Golvyta/ bostad Floorarea/ dwelling m ²	Yhteensä Totalt Total	Pinta-ala/ asunto Golvyta/ bostad Floorarea/ dwelling m ²	Yhteensä Totalt Total	Pinta-ala/ asunto Golvyta/ bostad Floorarea/ dwelling m ²

Koko maa - Hela landet - Whole country

Kalkki asunnot

Alla bostäder

All dwellings	2 512 442	76,5	1 013 560	101,9	338 158	70,0	1 093 868	56,1	66 856	59,8
1 huone + keittokomero rum + kokvrå room + kitchenette	250 133	30,4	9 259	30,0	34 052	32,4	193 879	30,3	12 943	28,0
1 huone + keittiö rum + kök room + kitchen	140 173	39,3	52 964	41,0	13 564	39,1	66 219	38,2	7 426	38,3
2 huonetta + keittokomero rum + kokvrå rooms + kitchenette	220 210	45,8	12 164	49,5	29 622	46,9	170 636	45,4	7 788	45,1
2 huonetta + keittiö rum + kök rooms + kitchen	552 310	58,4	131 372	62,6	86 391	59,0	320 854	56,5	13 693	56,7
3 huonetta + keittiö/keittokomero rum + kök/kokvrå rooms + kitchen/kitchenette . .	564 449	79,0	203 423	86,7	101 625	78,1	248 145	73,2	11 256	76,7
4 huonetta + keittiö/keittokomero rum + kök/kokvrå rooms + kitchen/kitchenette . .	452 357	105,1	323 671	109,0	53 175	98,4	70 840	92,4	4 671	103,5
5 huonetta + keittiö/keittokomero rum + kök/kokvrå rooms + kitchen/kitchenette . .	215 381	128,6	186 356	129,9	14 013	121,7	13 023	116,4	1 989	133,1
6 huonetta + keittiö/keittokomero rum + kök/kokvrå rooms + kitchen/kitchenette . .	59 160	157,3	53 326	157,8	2 593	152,3	2 539	151,0	702	163,8
7+ huonetta + keittiö/keittokomero rum + kök/kokvrå rooms + kitchen/kitchenette . .	26 886	204,6	24 837	203,6	660	192,0	752	218,1	637	241,4
Muu/tuntematon - Övrig/okänd Other/unknown	31 383	44,9	16 188	48,2	2 463	39,0	6 981	36,9	5 751	58,5

Omistaa talon

Äger huset

Owns the house	769 558	105,6	757 062	105,9	2 504	83,2	3 793	74,3	6 199	96,6
1 huone + keittokomero rum + kokvrå room + kitchenette	3 420	33,0	2 929	33,2	64	36,2	251	30,3	176	32,8
1 huone + keittiö rum + kök room + kitchen	27 645	43,1	26 899	43,1	86	40,3	316	39,0	344	44,6
2 huonetta + keittokomero rum + kokvrå rooms + kitchenette	5 905	52,1	5 407	52,5	114	48,9	245	46,0	139	51,7
2 huonetta + keittiö rum + kök rooms + kitchen	86 727	63,9	84 104	64,1	570	59,7	1 003	58,3	1 050	60,9
3 huonetta + keittiö/keittokomero rum + kök/kokvrå rooms + kitchen/kitchenette . .	152 879	87,9	149 657	88,0	816	80,1	1 002	77,5	1 404	85,8
4 huonetta + keittiö/keittokomero rum + kök/kokvrå rooms + kitchen/kitchenette . .	267 411	109,4	264 977	109,4	561	102,1	550	101,5	1 323	111,7
5 huonetta + keittiö/keittokomero rum + kök/kokvrå rooms + kitchen/kitchenette . .	155 910	129,5	154 769	129,4	187	126,7	209	127,6	745	135,4

Taulukko 7. (jatk.) Asunnot hallintaperusteen, huoneistotyypin ja talotyypin mukaan 31.12.2000
 Tabell 7. (forts.) Bostäder efter upplåtelseform, lägenhetstyp och hustyp
 Table 7. (cont.) Dwellings by tenure status, type of dwelling and type of building

Alue, hallintaperuste, huoneistotyyppi Område, upplåtelseform, lägenhetstyp Area, tenure status, type of dwelling	Asuntoja Bostäder Dwellings		Erilliset pientalot Fristående småhus Detached houses		Rivi- ja ketjütalot Rad- och kedjehus Attached houses		Asuinkerrostalot Flervåningsbostadshus Blocks of flats		Muu tai tuntematon Annan eller okänd Other or unknown	
	Yhteensä Totalt Total	Pinta-ala/ asunto Golvyta/ bostad Floorarea/ dwelling m ²	Yhteensä Totalt Total	Pinta-ala/ asunto Golvyta/ bostad Floorarea/ dwelling m ²	Yhteensä Totalt Total	Pinta-ala/ asunto Golvyta/ bostad Floorarea/ dwelling m ²	Yhteensä Totalt Total	Pinta-ala/ asunto Golvyta/ bostad Floorarea/ dwelling m ²	Yhteensä Totalt Total	Pinta-ala/ asunto Golvyta/ bostad Floorarea/ dwelling m ²
6 huonetta + keittiö/keittokomero rum + kök/kokvrå rooms + kitchen/kitchenette ..	43 075	156,4	42 676	156,4	59	157,4	85	152,9	255	163,3
7+ huonetta + keittiö/keittokomero rum + kök /kokvrå rooms + kitchen/kitchenette ..	19 110	199,1	18 803	198,9	26	225,8	76	203,1	205	217,5
Muu/tuntematon - Övrig/okänd Other/unknown	7 476	57,8	6 841	58,2	21	29,8	56	48,5	558	53,9
Omistaa asunnon osakkeet Äger bostadsaktierna Owns shares in housing corporation	689 959	73,7	101 754	110,0	177 254	79,3	405 737	62,2	5 214	76,7
1 huone + keittokomero rum + kokvrå room + kitchenette	50 147	31,5	473	34,3	5 953	35,7	43 253	30,9	468	31,2
1 huone + keittiö rum + kök room + kitchen	22 539	39,8	2 131	43,3	3 551	41,5	16 577	39,0	280	41,9
2 huonetta + keittokomero rum + kokvrå rooms + kitchenette	58 180	46,6	1 109	50,9	8 680	49,6	47 849	45,9	542	49,4
2 huonetta + keittiö rum + kök rooms + kitchen	177 429	57,7	9 355	64,0	40 429	59,7	126 473	56,6	1 172	59,3
3 huonetta + keittiö/keittokomero rum + kök/kokvrå rooms + kitchen/kitchenette ..	209 119	76,6	22 777	85,8	65 048	79,1	119 994	73,5	1 300	80,2
4 huonetta + keittiö/keittokomero rum + kök/kokvrå rooms + kitchen/kitchenette ..	113 878	100,1	33 682	109,2	39 359	99,3	40 212	93,1	625	108,9
5 huonetta + keittiö/keittokomero rum + kök/kokvrå rooms + kitchen/kitchenette ..	39 374	127,5	19 941	134,0	10 868	123,0	8 247	117,2	318	137,5
6 huonetta + keittiö/keittokomero rum + kök/kokvrå rooms + kitchen/kitchenette ..	10 970	159,5	7 073	164,3	2 123	151,5	1 671	148,6	103	171,8
7+ huonetta + keittiö/keittokomero rum + kök/kokvrå rooms + kitchen/kitchenette ..	4 633	213,6	3 742	216,9	466	187,8	350	211,0	75	224,5
Muu/tuntematon - Övrig/okänd Other/unknown	3 690	55,9	1 471	73,2	777	49,0	1 111	46,2	331	124,1
Aravavuokra-asunnot Aravahyresbostäder Government-subsidized social rental housing	367 631	54,5	4 063	63,0	68 269	53,4	283 014	55,1	12 285	42,0
1 huone + keittokomero rum + kokvrå room + kitchenette	65 652	31,1	355	30,4	15 520	31,0	45 491	31,4	4 286	28,4
1 huone + keittiö rum + kök room + kitchen	20 581	38,1	265	39,9	4 240	37,5	14 255	38,4	1 821	37,5
2 huonetta + keittokomero rum + kokvrå rooms + kitchenette	64 518	45,1	563	45,4	11 564	44,9	50 028	45,3	2 363	42,4
2 huonetta + keittiö rum + kök rooms + kitchen	114 288	57,2	1 083	58,2	19 637	58,1	91 817	57,0	1 751	51,6

Taulukko 7. (jatk.) Asunnot hallintaperusteen, huoneistotyyppin ja talotyyppin mukaan 31.12.2000
 Tabell 7. (forts.) Bostäder efter upplåtelseform, lägenhetstyp och hustyp
 Table 7. (cont.) Dwellings by tenure status, type of dwelling and type of building

Alue, hallintaperuste, huoneistotyyppi Område, upplåtelseform, lägenhetstyp Area, tenure status, type of dwelling	Asuntoja Bostäder Dwellings		Eriiset pientalot Fristående småhus Detached houses		Rivi- ja ketjutalot Rad- och kedjehus Attached houses		Asuinkerrostalot Flervåningsbostadshus Blocks of flats		Muu tai tuntematon Annan eller okänd Other or unknown	
	Yhteensä Totalt Total	Pinta-ala/ asunto Golvyta/ bostad Floorarea/ dwelling m ²	Yhteensä Totalt Total	Pinta-ala/ asunto Golvyta/ bostad Floorarea/ dwelling m ²	Yhteensä Totalt Total	Pinta-ala/ asunto Golvyta/ bostad Floorarea/ dwelling m ²	Yhteensä Totalt Total	Pinta-ala/ asunto Golvyta/ bostad Floorarea/ dwelling m ²	Yhteensä Totalt Total	Pinta-ala/ asunto Golvyta/ bostad Floorarea/ dwelling m ²
3 huonetta + keittiö/keittokomero rum + kök/kokvrå rooms + kitchen/kitchenette . .	81 200	73,1	1 141	74,9	13 514	75,0	65 418	72,7	1 127	67,4
4 huonetta + keittiö/keittokomero rum + kök/kokvrå rooms + kitchen/kitchenette . .	16 427	89,2	451	92,6	2 893	92,0	12 848	88,5	235	86,3
5 huonetta + keittiö/keittokomero rum + kök/kokvrå rooms + kitchen/kitchenette . .	1 621	104,2	107	108,6	322	107,8	1 141	101,4	51	135,7
6 huonetta + keittiö/keittokomero rum + kök/kokvrå rooms + kitchen/kitchenette . .	99	139,0	10	136,1	12	151,5	60	146,8	17	102,4
7+ huonetta + keittiö/keittokomero rum + kök/kokvrå rooms + kitchen/kitchenette . .	93	255,7	6	198,2	14	222,3	55	258,6	18	290,9
Muu/tuntematon - Övrig/okänd Other/unknown	3 152	38,2	82	29,7	553	40,7	1 901	37,8	616	36,8
Korkotukivuokra-asunnot Hyresbostäder med räntestöd Rental dwellings with Government interest subsidy	38 294	59,1	974	84,6	6 067	68,1	30 896	56,7	357	46,1
1 huone + keittokomero rum + kokvrå room + kitchenette	3 404	34,2	4	36,3	363	34,4	2 897	34,4	140	29,7
1 huone + keittiö rum + kök room + kitchen	2 635	40,3	17	42,0	270	39,0	2 335	40,4	13	32,1
2 huonetta + keittokomero rum + kokvrå rooms + kitchenette	10 178	46,5	52	44,1	814	46,4	9 228	46,5	84	44,6
2 huonetta + keittiö rum + kök rooms + kitchen	9 224	57,2	133	58,9	1 465	57,3	7 593	57,2	33	51,7
3 huonetta + keittiö/keittokomero rum + kök/kokvrå rooms + kitchen/kitchenette . .	8 560	74,8	286	78,5	1 779	77,6	6 454	73,9	41	71,0
4 huonetta + keittiö/keittokomero rum + kök/kokvrå rooms + kitchen/kitchenette . .	3 406	91,9	277	92,8	1 145	93,4	1 975	90,8	9	104,4
5 huonetta + keittiö/keittokomero rum + kök/kokvrå rooms + kitchen/kitchenette . .	619	108,8	186	111,4	177	108,2	250	107,3	6	107,7
6 huonetta + keittiö/keittokomero rum + kök/kokvrå rooms + kitchen/kitchenette . .	28	129,5	11	126,0	7	136,6	9	115,0	1	248,0
7+ huonetta + keittiö/keittokomero rum + kök/kokvrå rooms + kitchen/kitchenette . .	12	208,2	5	174,8	1	156,0	5	219,4	1	371,0
Muu/tuntematon - Övrig/okänd Other/unknown	228	55,5	3	-	46	99,3	150	51,2	29	27,0
Muu vuokra-asunto Annan hyresbostad Other retail dwelling	368 797	53,9	42 261	76,3	48 261	59,9	251 872	48,7	26 403	57,8
1 huone + keittokomero rum + kokvrå room + kitchenette	87 758	29,7	2 192	28,1	8 166	32,4	73 005	29,5	4 395	28,5

Taulukko 7. (jatk.)
 Tabell 7. (forts.)
 Table 7. (cont.)

Asunnot hallintaperusteen, huoneistotyyppin ja talotyyppin mukaan 31.12.2000
 Bostäder efter upplåtelseform, lägenhetstyp och hustyp
 Dwellings by tenure status, type of dwelling and type of building

Alue, hallintaperuste, huoneistotyyppi Område, upplåtelseform, lägenhetstyp Area, tenure status, type of dwelling	Asuntoja Bostäder Dwellings		Erilliset pientalot Fristående småhus Detached houses		Rivi- ja ketjutilat Rad- och kedjehus Attached houses		Asuinkerrostalot Flervåningsbostadshus Blocks of flats		Muu tai tuntematon Annan eller okänd Other or unknown	
	Yhteensä Totalt Total	Pinta-ala/ asunto Golvyta/ bostad Floorarea/ dwelling m ²	Yhteensä Totalt Total	Pinta-ala/ asunto Golvyta/ bostad Floorarea/ dwelling m ²	Yhteensä Totalt Total	Pinta-ala/ asunto Golvyta/ bostad Floorarea/ dwelling m ²	Yhteensä Totalt Total	Pinta-ala/ asunto Golvyta/ bostad Floorarea/ dwelling m ²	Yhteensä Totalt Total	Pinta-ala/ asunto Golvyta/ bostad Floorarea/ dwelling m ²
1 huone + keittiö rum + kök room + kitchen	35 400	37,7	6 048	38,2	3 427	38,8	22 702	37,4	3 223	38,1
2 huonetta + keittokomero rum + kökvrå rooms + kitchenette	53 313	45,1	1 697	46,5	5 384	46,6	43 249	44,8	2 983	46,4
2 huonetta + keittiö rum + kök rooms + kitchen	95 910	56,5	9 940	58,9	14 758	58,4	64 753	55,7	6 459	56,9
3 huonetta + keittiö/keittokomero rum + kök/kökvrå rooms + kitchen/kitchenette . .	59 776	74,5	9 012	80,3	11 035	75,9	34 692	72,4	5 037	75,6
4 huonetta + keittiö/keittokomero rum + kök/kökvrå rooms + kitchen/kitchenette . .	20 915	97,8	6 912	104,1	3 748	96,7	8 672	93,2	1 583	98,6
5 huonetta + keittiö/keittokomero rum + kök/kökvrå rooms + kitchen/kitchenette . .	6 297	125,3	3 090	129,1	883	121,4	1 797	119,4	527	129,1
6 huonetta + keittiö/keittokomero rum + kök/kökvrå rooms + kitchen/kitchenette . .	1 778	159,3	989	161,5	193	156,2	418	152,3	178	166,3
7+ huonetta + keittiö/keittokomero rum + kök/kökvrå rooms + kitchen/kitchenette . .	1 041	225,9	683	224,5	73	203,8	127	221,7	158	245,8
Muu/tuntematon - Övrig/okänd Other/unknown	6 609	35,1	1 698	36,8	594	33,5	2 457	33,6	1 860	37,8
Asumisoikeusasunto Bostadsrättsbostad Right of occupancy dwelling	25 601	68,1	1 980	91,6	6 535	80,2	17 037	60,8	49	52,3
1 huone + keittokomero rum + kökvrå room + kitchenette	771	37,2	5	39,0	37	41,1	721	37,1	8	24,8
1 huone + keittiö rum + kök room + kitchen	1 056	41,4	17	39,1	53	41,4	966	41,4	20	41,6
2 huonetta + keittokomero rum + kökvrå rooms + kitchenette	5 498	47,0	52	51,6	431	47,5	5 011	46,9	4	43,3
2 huonetta + keittiö rum + kök rooms + kitchen	5 204	58,3	158	60,1	1 000	59,0	4 043	58,1	3	56,0
3 huonetta + keittiö/keittokomero rum + kök/kökvrå rooms + kitchen/kitchenette . .	6 927	75,8	458	78,7	2 263	78,4	4 198	74,0	8	84,9
4 huonetta + keittiö/keittokomero rum + kök/kökvrå rooms + kitchen/kitchenette . .	4 614	92,0	768	94,8	2 105	93,0	1 740	89,6	1	56,0
5 huonetta + keittiö/keittokomero rum + kök/kökvrå rooms + kitchen/kitchenette . .	1 249	107,0	427	110,3	599	105,6	222	104,6	1	125,0
6 huonetta + keittiö/keittokomero rum + kök/kökvrå rooms + kitchen/kitchenette . .	82	122,8	60	124,3	12	119,6	9	111,6	1	173,0
7+ huonetta + keittiö/keittokomero rum + kök/kökvrå rooms + kitchen/kitchenette . .	27	154,2	25	155,7	1	100,0	1	170,0	.	-
Muu/tuntematon - Övrig/okänd Other/unknown	173	75,7	10	82,0	34	77,4	126	45,0	3	-

Taulukko 7. (jatk.)
 Tabell 7. (forts.)
 Table 7. (cont.)

Asunnot hallintaperusteen, huoneistotyyppin ja talotyyppin mukaan 31.12.2000
 Bostäder efter upplåtelseform, lägenhetstyp och hustyp
 Dwellings by tenure status, type of dwelling and type of building

Alue, hallintaperuste, huoneistotyyppi Område, upplåtelseform, lägenhetstyp Area, tenure status, type of dwelling	Asuntoja Bostäder Dwellings		Eriiset pientalot Fristående småhus Detached houses		Rivi- ja ketjutalot Rad- och kedjehus Attached houses		Asuinkerrostalot Flervåningsbostadshus Blocks of flats		Muu tai tuntematon Annan eller okänd Other or unknown	
	Yhteensä Totalt Total	Pinta-ala/ asunto Golvyta/ bostad Floorarea/ dwelling m ²	Yhteensä Totalt Total	Pinta-ala/ asunto Golvyta/ bostad Floorarea/ dwelling m ²	Yhteensä Totalt Total	Pinta-ala/ asunto Golvyta/ bostad Floorarea/ dwelling m ²	Yhteensä Totalt Total	Pinta-ala/ asunto Golvyta/ bostad Floorarea/ dwelling m ²	Yhteensä Totalt Total	Pinta-ala/ asunto Golvyta/ bostad Floorarea/ dwelling m ²

Muu hallintaperuste

Ahnan upplåtelseform

Other tenure status	252 602	63,5	105 466	76,3	29 268	65,1	101 519	51,1	16 349	57,4
1 huone + keittokomero rum + kokvrå room + kitchenette	38 981	29,0	3 301	27,7	3 949	32,6	28 261	29,1	3 470	25,9
1 huone + keittiö rum + kök room + kitchen	30 317	38,1	17 587	38,5	1 937	38,7	9 068	37,3	1 725	37,8
2 huonetta + keittokomero rum + kokvrå rooms + kitchenette	22 618	45,5	3 284	46,2	2 635	47,5	15 026	45,1	1 673	44,9
2 huonetta + keittiö rum + kök rooms + kitchen	63 528	57,7	26 599	59,2	8 532	58,6	25 172	56,0	3 225	56,7
3 huonetta + keittiö/keittokomero rum + kök/kokvrå rooms + kitchen/kitchenette . .	45 988	77,7	20 092	81,4	7 170	77,5	16 387	73,6	2 339	76,3
4 huonetta + keittiö/keittokomero rum + kök/kokvrå rooms + kitchen/kitchenette . .	25 706	102,2	16 604	104,9	3 364	98,9	4 843	95,6	895	100,9
5 huonetta + keittiö/keittokomero rum + kök/kokvrå rooms + kitchen/kitchenette . .	10 311	129,4	7 836	131,2	977	123,3	1 157	122,7	341	130,1
6 huonetta + keittiö/keittokomero rum + kök/kokvrå rooms + kitchen/kitchenette . .	3 128	162,7	2 507	162,7	187	158,3	287	165,5	147	162,3
7+ huonetta + keittiö/keittokomero rum + kök/kokvrå rooms + kitchen/kitchenette . .	1 970	223,1	1 573	219,6	79	191,8	138	226,4	180	267,1
Muu/tuntematon - Övrig/okänd Other/unknown	10 055	39,1	6 083	35,6	438	28,8	1 180	33,3	80	80,6

Taulukko 8.
Tabell 8.
Table 8.

Asunnot keskipinta-alan, käytössäolutilanteen ja talotyyppin mukaan 31.12.2000
Bostäder efter genomsnittliga golvyta, användning och hustyp
Dwellings by average floor area, occupancy status and type of building

Alue Område Area	Kaikki asunnot Bostäder totalt Dwellings total	Pinta-ala/ asunto Golvyta/ bostad Floor area/ dwelling	Vakinaisesti asuttuja Stadigvarande bebodda Permanently occupied	Vailla vakinaisia asukkaita Ej stadig- varande invånare Without permanent residents	Talotyyppi - Hustyp - Type of building			
					Erilliset pientalot Fristående småhus Detached houses	Rivi- ja ketjutalot Rad- och kedjehus Attached houses	Asuin- kerrostalot Flervånings- bostadshus Blocks of flats	Muu rakennus Annan byggnad Other building
Koko maa - Hela landet Whole country	2 512 442	76,5	2 295 380	217 062	1 013 560	338 158	1 093 868	66 856
Länit - Länen - Provinces								
Etelä-Suomen lääni Södra Finlands län Province of Southern Finland	1 014 793	73,4	944 347	70 446	312 955	111 400	569 621	20 817
Länsi-Suomen lääni Västra Finlands län Province of Western Finland	895 941	79,0	809 821	86 120	404 861	126 528	336 955	27 597
Itä-Suomen lääni Östra Finlands län Province of Eastern Finland	291 686	75,9	262 850	28 836	135 821	49 973	97 371	8 521
Oulun lääni Uleåborgs län Province of Oulu	203 318	80,3	185 329	17 989	101 379	35 819	60 480	5 640
Lapin lääni Lapplands län Province of Lapland	94 254	78,9	81 959	12 295	50 893	13 493	26 169	3 699
Ahvenanmaa Åland Province of Åland	12 450	89,4	11 074	1 376	7 651	945	3 272	582
Maakunnat - Landskapen - Regions								
Uusimaa Nyland	629 083	71,0	591 180	37 903	139 661	66 445	412 009	10 968
Itä-Uusimaa Östra Nyland	41 159	85,6	37 592	3 567	23 626	4 267	12 100	1 166
Varsinais-Suomi Egentliga Finland	227 548	77,1	206 125	21 423	84 791	33 581	102 886	6 290
Satakunta	117 655	82,2	106 238	11 417	64 289	15 283	34 575	3 508
Kanta-Häme Egentliga Tavastland	81 980	77,9	74 439	7 541	37 228	10 538	32 006	2 208
Pirkanmaa Birkaland	220 605	75,5	201 984	18 621	80 766	29 304	103 400	7 135
Päijät-Häme	99 017	75,0	91 531	7 486	35 940	10 117	50 640	2 320
Kymenlaakso Kymmenedalen	95 378	76,3	86 866	8 512	43 453	12 817	36 594	2 514
Etelä-Karjala Södra Karelen South Karelia	68 176	76,0	62 739	5 437	33 047	7 216	26 272	1 641
Etelä-Savo Södra Savolax South Savo	84 745	77,3	75 216	9 529	40 766	14 034	27 225	2 720
Pohjois-Savo Norra Savolax North Savo	122 181	75,4	111 193	10 988	52 444	20 088	46 373	3 276
Pohjois-Karjala Norra Karelen North Karelia	84 760	75,1	76 441	8 319	42 611	15 851	23 773	2 525
Keski-Suomi Mellersta Finland Central Finland	129 283	75,5	116 303	12 980	56 748	20 449	48 570	3 516
Etelä-Pohjanmaa Södra Österbotten South Ostrobothnia	87 968	86,3	79 073	8 895	56 622	15 728	12 476	3 142
Pohjanmaa Österbotten Ostrobothnia	82 618	83,0	72 736	9 882	42 912	8 033	28 793	2 880

Taulukko 8. (jatk.) Asunnot keskipinta-alan, käytössäolotilanteen ja talotyypin mukaan 31.12.2000
 Tabell 8. (forts.) Bostäder efter genomsnittliga golvyta, användning och hustyp
 Table 8. (cont.) Dwellings by average floor area, occupancy status and type of building

Alue Område Area	Kaikki asunnot Bostäder totalt Dwellings total	Pinta-ala/ asunto Golvyta/ bostad Floor area/ dwelling	Vakinaisesti asuttuja Stadigvarande bebodda Permanently occupied	Vailla vakinaisia asukkaita Ej stadig- varande invånare Without permanent residents	Talotyyppi - Hustyp - Type of building			
					Erilliset pientalot Fristående småhus Detached houses	Rivi- ja ketjutalot Rad- och kedjehus Attached houses	Asuin- kerrostalot Flervånings- bostadshus Blocks of flats	Muu rakennus Annan byggnad Other building
Keski-Pohjanmaa Mellersta Österbotten Central Ostrobothnia	30 264	89,0	27 362	2 902	18 733	4 150	6 255	1 126
Pohjois-Pohjanmaa Norra Österbotten North Ostrobothnia	160 986	80,8	146 838	14 148	79 956	28 476	48 318	4 236
Kainuu Kajanaland	42 332	78,7	38 491	3 841	21 423	7 343	12 162	1 404
Lappi Lappland Lapland	94 254	78,9	81 959	12 295	50 893	13 493	26 169	3 699
Ahvenanmaa Åland	12 450	89,4	11 074	1 376	7 651	945	3 272	582
Seutukunnat maakunnittain - Ekonomiska regioner efter landskap - Sub-regional units by regions								
Uusimaa - Nyland	629 083	71,0	591 180	37 903	139 661	66 445	412 009	10 968
Helsingin	572 116	69,9	540 114	32 002	110 794	57 963	394 327	9 032
Lohjan	34 792	82,6	31 948	2 844	17 300	6 185	10 285	1 022
Tammisaaren	22 175	81,7	19 118	3 057	11 567	2 297	7 397	914
Itä-Uusimaa - Östra Nyland	41 159	85,6	37 592	3 567	23 626	4 267	12 100	1 166
Porvoon	31 638	86,2	29 090	2 548	17 807	2 879	10 027	925
Loviisan	9 521	83,9	8 502	1 019	5 819	1 388	2 073	241
Varsinais-Suomi Egentliga Finland	227 548	77,1	206 125	21 423	84 791	33 581	102 886	6 290
Åboland-Turunmaan	11 801	85,2	10 145	1 656	7 528	1 350	2 561	362
Salon	30 955	82,0	28 018	2 937	16 246	5 789	8 104	816
Turun	146 322	73,0	133 925	12 397	37 345	20 253	84 953	3 771
Vakka-Suomen	20 104	85,1	17 995	2 109	11 535	3 256	4 673	640
Loimaan	18 366	88,1	16 042	2 324	12 137	2 933	2 595	701
Satakunta	117 655	82,2	106 238	11 417	64 289	15 283	34 575	3 508
Rauman	29 099	83,1	26 695	2 404	14 881	3 799	9 702	717
Kaakkois-Satakunnan	15 849	87,7	13 769	2 080	10 673	2 484	2 101	591
Porin	58 241	79,5	53 124	5 117	28 932	6 846	20 963	1 500
Pohjois-Satakunnan	14 466	85,0	12 650	1 816	9 803	2 154	1 809	700
Kanta-Häme Egentliga Tavastland	81 980	77,9	74 439	7 541	37 228	10 538	32 006	2 208
Hämeenlinnan	43 967	77,5	39 793	4 174	18 839	6 620	17 451	1 057
Riihimäen	20 122	76,6	18 627	1 495	9 294	2 125	8 198	505
Forssan	17 891	80,2	16 019	1 872	9 095	1 793	6 357	646
Pirkanmaa - Birkaland	220 605	75,5	201 984	18 621	80 766	29 304	103 400	7 135
Luoteis-Pirkanmaan	14 091	85,0	12 653	1 438	9 135	2 340	2 088	528
Kaakkois-Pirkanmaan	4 747	86,8	4 184	563	3 352	851	356	188
Etelä-Pirkanmaan	20 586	80,2	18 982	1 604	10 226	2 759	7 020	581
Tampereen	147 213	72,1	136 443	10 770	38 484	18 414	85 920	4 395
Lounais-Pirkanmaan	12 099	84,9	10 743	1 356	7 486	1 469	2 697	447
Ylä-Pirkanmaan	21 869	79,8	18 979	2 890	12 083	3 471	5 319	996

Taulukko 8. (jatk.)
 Tabell 8. (forts.)
 Table 8. (cont.)

Asunnot keskipinta-alan, käytössäolotilanteen ja talotyypin mukaan 31.12.2000
 Bostäder efter genomsnittliga golvyta, användning och hustyp
 Dwellings by average floor area, occupancy status and type of building

Alue Område Area	Kaikki asunnot Bostäder totalt Dwellings total	Pinta-ala/ asunto Golvyta/ bostad Floor area/ dwelling	Vakinaisesti asutuja Stadigvarande bebödda Permanently occupied	Vailla vakinaisia asukkaita Ej stadig- varande invånare Without permanent residents	Talotyyppi - Hustyp - Type of building			
					Erilliset pientalot Fristående småhus Detached houses	Rivi- ja ketjutalot Rad- och kedjehus Attached houses	Asuin- kerrrostalot Flervånings- bostadshus Blocks of flats	Muu rakennus Annan byggnad Other building
Päijät-Häme	99 017	75,0	91 531	7 486	35 940	10 117	50 640	2 320
Lahden	83 307	75,0	77 558	5 749	28 719	7 966	44 790	1 832
Heinolan	15 710	75,2	13 973	1 737	7 221	2 151	5 850	488
Kymenlaakso								
Kymmenedalen	95 378	76,3	86 866	8 512	43 453	12 817	36 594	2 514
Kouvolan	49 979	77,7	45 460	4 519	24 052	7 019	17 572	1 336
Kotka-Haminan	45 399	74,8	41 406	3 993	19 401	5 798	19 022	1 178
Etelä-Karjala								
Södra Karelen	68 176	76,0	62 739	5 437	33 047	7 216	26 272	1 641
Lappeenrannan	34 908	72,5	32 193	2 715	13 206	2 695	18 336	671
Länsi-Saimaan	9 229	88,8	8 357	872	6 518	1 866	564	281
Imatran	20 713	75,4	19 235	1 478	11 027	2 172	6 998	516
Kärkikuntien	3 326	81,4	2 954	372	2 296	483	374	173
Etelä-Savo								
Södra Savolax	84 745	77,3	75 216	9 529	40 766	14 034	27 225	2 720
Mikkelin	35 760	76,1	32 083	3 677	16 004	5 606	13 146	1 004
Juvan	12 725	85,4	11 273	1 452	8 213	2 529	1 575	408
Savonlinnan	23 852	74,9	20 802	3 050	10 590	4 037	8 417	808
Pieksämäen	12 408	77,0	11 058	1 350	5 959	1 862	4 087	500
Pohjois-Savo								
Norra Savolax	122 181	75,4	111 193	10 988	52 444	20 088	46 373	3 276
Ylä-Savon	30 154	78,5	26 706	3 448	17 062	5 107	6 989	996
Kuopion	55 632	72,3	51 942	3 690	15 894	8 201	30 352	1 185
Koillis-Savon	10 845	79,1	9 600	1 245	7 121	2 142	1 168	414
Varkauden	17 346	74,8	15 588	1 758	7 284	3 268	6 377	417
Sisä-Savon	8 204	81,0	7 357	847	5 083	1 370	1 487	264
Pohjois-Karjala								
Norra Karelen	84 760	75,1	76 441	8 319	42 611	15 851	23 773	2 525
Outokummun	6 791	76,9	5 994	797	4 031	1 404	1 145	211
Joensuun	44 726	74,1	40 921	3 805	18 434	8 522	16 707	1 063
Ilomantsin	4 796	74,0	4 185	611	3 055	989	502	250
Keski-Karjalan	10 907	78,7	9 735	1 172	6 802	2 001	1 793	311
Pielisen Karjalan	17 540	75,0	15 606	1 934	10 289	2 935	3 626	690
Keski-Suomi								
Mellersta Finland	129 283	75,5	116 303	12 980	56 748	20 449	48 570	3 516
Jyväskylän	68 647	71,8	62 774	5 873	21 005	9 556	36 675	1 411
Kaakkoisen Keski-Suomen	7 089	80,9	6 340	749	4 720	1 656	459	254
Keuruun	8 843	77,5	7 707	1 136	4 862	1 520	2 162	299
Jämsän	15 761	78,8	13 851	1 910	8 839	2 696	3 756	470
Äänekosken	11 693	76,9	10 457	1 236	6 085	1 540	3 685	383
Saarijärven	10 161	83,6	8 861	1 300	6 732	1 962	1 039	428
Viitasaaren	7 089	83,0	6 313	776	4 505	1 519	794	271
Etelä-Pohjanmaa								
Södra Österbotten	87 968	86,3	79 073	8 895	56 622	15 728	12 476	3 142
Suupohjan	14 262	86,6	12 610	1 652	10 336	2 793	635	498
Pohjoisten seinänaapurien	27 659	82,0	24 978	2 681	13 422	5 533	8 036	668
Eteläisten seinänaapurien	10 717	86,7	9 528	1 189	7 681	1 749	874	413

Taulukko 8. (jatk.)
 Tabell 8. (forts.)
 Table 8. (cont.)

Asunnot keskipinta-alan, käytössäolutilanteen ja talotyypin mukaan 31.12.2000
 Bostäder efter genomsnittliga golvyta, användning och hustyp
 Dwellings by average floor area, occupancy status and type of building

Alue Område Area	Kaikki asunnot Bostäder totalt Dwellings total	Pinta-ala/ asunto Golvyta/ bostad Floor area/ dwelling	Vakinaisesti asuttuja Stadigvarande bebodda Permanently occupied	Vailla vakinaisia asukkaita Ej stadig- varande invånare Without permanent residents	Talotyyppi - Hustyp - Type of building			
					Erilliset pientalot Fristående småhus Detached houses	Rivi- ja kötjätalot Rad- och kedjehus Attached houses	Asuin- kerrostalot Flervånings- bostadshus Blocks of flats	Muu rakennus Annan byggnad Other building
Kuusiokuntien	13 081	86,0	11 712	1 369	9 135	2 428	948	570
Härnänmaan	13 252	90,3	12 045	1 207	9 046	2 014	1 593	599
Järvisseudun	8 997	93,2	8 200	797	7 002	1 211	390	394
Pohjanmaa								
Österbotten	82 618	83,0	72 736	9 882	42 912	8 033	28 793	2 880
Kyrönmaan	7 735	89,3	6 981	754	5 727	1 168	587	253
Vaasan	44 779	77,7	39 254	5 525	17 216	4 089	22 004	1 470
Sydösterbottens kustregion	9 618	91,9	8 122	1 496	7 076	1 048	1 119	375
Jakobstadsregionen	20 486	88,2	18 379	2 107	12 893	1 728	5 083	782
Kesk-Pohjanmaa								
Mellersta Österbotten	30 264	89,0	27 362	2 902	18 733	4 150	6 255	1 126
Kaustisen	7 447	95,2	6 582	865	5 830	1 295	89	233
Kokkolan	22 817	87,0	20 780	2 037	12 903	2 855	6 166	893
Pohjois-Pohjanmaa								
Norra Österbotten	160 986	80,8	146 838	14 148	79 956	28 476	48 318	4 236
Oulun	85 558	76,8	79 738	5 820	30 529	14 739	38 374	1 916
Iin	11 551	84,5	10 263	1 288	8 546	2 138	458	409
Raahen	15 877	85,3	14 429	1 448	9 626	2 475	3 252	524
Siikalatvan	7 342	85,2	6 362	980	5 105	1 746	247	244
Nivala-Haapajärven	14 123	84,4	12 286	1 837	9 463	2 904	1 370	386
Ylivieskan	16 833	86,5	15 200	1 633	10 869	2 920	2 593	451
Koillismaan	9 702	85,6	8 560	1 142	5 818	1 554	2 024	306
Kainuu								
Kajanaland	42 332	78,7	38 491	3 841	21 423	7 343	12 162	1 404
Kehys-Kainuun	13 576	82,2	12 368	1 208	8 409	2 525	2 056	586
Kajaanin	28 756	77,0	26 123	2 633	13 014	4 818	10 106	818
Lappi								
Lappland	94 254	78,9	81 959	12 295	50 893	13 493	26 169	3 699
Rovaniemen	30 963	75,0	27 063	3 900	12 530	4 274	12 886	1 273
Kemi-Tomion	30 439	79,4	27 340	3 099	15 624	4 089	9 936	790
Tomio-laakson	5 053	87,9	4 223	830	4 094	545	211	203
Itä-Lapin	11 430	81,2	9 691	1 739	7 188	1 613	2 002	627
Tunturi-Lapin	7 253	83,3	5 989	1 264	5 516	980	396	361
Pohjois-Lapin	9 116	78,8	7 653	1 463	5 941	1 992	738	445
Ahvenanmaa								
Åland	12 450	89,4	11 074	1 376	7 651	945	3 272	582
Mariehamns stad	5 676	79,4	4 972	704	2 015	414	3 055	192
Ålands landsbygd	5 583	99,8	5 073	510	4 661	429	201	292
Ålands skärgård	1 191	89,8	1 029	162	975	102	16	98
Kunnat maakunnittain - Kommunerna efter landskap - Municipalities by regions								
Uusimaa - Nyland								
Espoo-Esbo	93 149	78,9	88 552	4 597	25 317	14 552	51 867	1 413
Hanko-Hangö	5 455	77,6	4 639	816	2 571	658	2 007	219
Helsinki-Helsingfors	296 013	61,6	277 647	18 366	21 472	16 192	253 315	5 034
Hyvinkää-Hyvinge	20 105	72,8	19 088	1 017	6 204	2 686	10 925	290
Inkoo-Ingå	2 228	96,5	1 949	279	1 576	311	278	63
Järvenpää - Träskända	16 104	76,1	15 263	841	4 995	3 557	7 290	262

Taulukko 8. (jatk.)
 Tabell 8. (forts.)
 Table 8. (cont.)

Asunnot keskipinta-alan, käyttösootilanteen ja talotyypin mukaan 31.12.2000
 Bostäder efter genomsnittliga golvyta, användning och hustyp
 Dwellings by average floor area, occupancy status and type of building

Alue Område Area	Kaikki asunnot Bostäder totalt Dwellings total	Pinta-ala/ asunto Golvyta/ bostad Floor area/ dwelling	Vakinaisesti asuttuja Stadigvarande bebodda Permanently occupied	Vailla vakinaisia asukkaita Ej stadig- varande invånare Without permanent residents	Talotyyppi - Hustyp - Type of building			
					Erilliset pientalot Fristående småhus Detached houses	Rivi- ja ketjutalot Rad- och kedjehus Attached houses	Asuin- kerrostalot Flervånings- bostadshus Blocks of flats	Muu rakennus Annan byggnad Other building
Karjaa-Karis	4 381	80,6	3 896	485	2 204	347	1 686	144
Karjalohja-Karislojo	712	89,8	598	114	571	92	14	35
Karkkila - Högfors	4 366	77,0	3 866	500	2 195	694	1 294	183
Kauniainen-Grankulla	3 456	109,8	3 220	236	1 157	778	1 393	128
Kerava-Kervo	13 682	74,3	13 143	539	3 555	1 941	7 994	192
Kirkkonummi-Kyrkslätt	12 198	92,2	11 458	740	5 670	2 501	3 872	155
Lohja-Lojo	16 109	79,5	15 088	1 021	6 666	2 296	6 788	359
Mäntsälä	7 011	90,3	6 521	490	4 619	988	1 183	221
Nummi-Pusula	2 780	91,4	2 404	376	2 187	472	11	110
Nummijärvi	13 198	92,0	12 446	752	7 982	2 017	2 950	249
Pohja-Pojo	2 589	76,8	2 145	444	1 470	322	666	131
Pornainen-Borghäs	1 533	99,9	1 395	138	1 298	113	38	84
Sammatti	587	91,5	516	71	458	110	2	17
Siuntio-Sjundeå	2 084	102,8	1 884	200	1 542	264	224	54
Tammisaari-Ekenäs	7 522	82,8	6 489	1 033	3 746	659	2 760	357
Tuusula-Tusby	13 010	88,8	12 350	660	7 496	1 646	3 591	277
Vantaa-Vanda	80 573	72,7	77 147	3 426	19 487	10 728	49 685	673
Vihti - Vichtis	10 238	86,5	9 476	762	5 223	2 521	2 176	318
Itä-Uusimaa - Östra Nyland								
Askola	1 802	95,0	1 679	123	1 468	244	14	76
Lapinjärvi-Lappträsk	1 459	92,1	1 283	176	1 091	296	11	61
Liljendal	678	91,7	616	62	557	107	.	14
Loviisa-Lovisa	4 186	75,9	3 738	448	1 727	489	1 886	84
Myrskylä-Mörskom	895	94,8	825	70	711	133	6	45
Pernaja-Pernå	1 762	90,6	1 564	198	1 394	244	89	35
Porvoo-Borgå	20 911	80,3	19 258	1 653	9 584	1 882	8 849	596
Pukkila	846	91,7	777	69	641	164	4	37
Ruotsinpyhtää - Strömfors	1 436	87,0	1 301	135	1 050	252	87	47
Sipoo-Sibbo	7 184	99,3	6 551	633	5 403	456	1 154	171
Varsinais-Suomi Egentliga Finland								
Alastaro	1 573	89,2	1 301	272	1 087	314	68	104
Askainen-Villnäs	417	98,0	387	30	345	58	.	14
Aura	1 496	86,9	1 362	134	994	420	53	29
Dragstjärd	2 133	77,0	1 660	473	1 176	159	727	71
Halikko	4 109	87,7	3 800	309	2 331	811	875	92
Houtskari-Houtskär	361	84,2	299	62	295	51	.	15
Iniö	114	99,4	101	13	95	11	.	8
Kaarina-St Karins	8 831	87,0	8 296	535	3 715	1 970	2 978	168
Karinainen	1 139	90,6	979	160	779	235	97	28
Kemiö-Kimito	1 723	89,8	1 460	263	1 328	197	139	59
Kiikala	958	87,4	823	135	706	218	3	31
Kisko	1 007	86,1	869	138	766	152	69	20
Korppoo-Korpo	567	80,1	437	130	381	151	9	26
Koski TI	1 320	90,1	1 126	194	912	262	84	62
Kustavi-Gustavs	582	85,0	471	111	409	112	24	37
Kuusjoki	860	92,4	763	97	661	162	7	30
Laitila	4 296	84,6	3 835	461	2 549	595	992	160

Taulukko 8. (jatk.) Asunnot keskipinta-alan, käytössäolotilanteen ja talotyypin mukaan 31.12.2000
 Tabell 8. (forts.) Bostäder efter genomsnittliga golvyta, användning och hustyp
 Table 8. (cont.) Dwellings by average floor area, occupancy status and type of building

Alue Område Area	Kaikki asunnot Bostäder total Dwellings total	Pinta-ala/ asunto Golvyta/ bostad Floor area/ dwelling	Vakinaisesti asuttuja Stadigvarande bebodda Permanently occupied	Vailla vakinaisia asukkaita Ej stadig- varande inwånare Without permanent residents	Talotyyppi - Hustyp - Type of building			
					Erilliset pientalot Fristående småhus Detached houses	Rivi- ja kötjätalot Rad- och kedjehus Attached houses	Asuin- kerrostalot Flervånings- bostadshus Blocks of flats	Muu rakennus Annan byggnad Other building
Lemu	584	100,7	553	31	480	86	.	18
Lieto - Lundo	5 725	97,3	5 410	315	3 979	569	1 073	104
Loimaa	3 924	77,0	3 476	448	1 675	522	1 575	152
Loimaan kunta - Loimaa kommun	2 837	93,5	2 527	310	2 107	205	438	87
Marttila	1 024	91,7	901	123	766	168	59	31
Masku	2 121	105,1	2 016	105	1 549	337	193	42
Meillilä	673	84,6	556	117	528	83	12	50
Merimasku	558	108,3	523	35	440	99	3	16
Mietoinen	727	98,5	663	64	603	95	4	25
Muurla	660	93,8	583	77	516	123	.	21
Mynämäki	2 843	89,5	2 586	257	1 901	513	266	163
Naantali-Nådendal	6 243	79,8	5 755	488	1 786	1 177	3 180	100
Nauvo-Nagu	762	86,2	630	132	566	129	34	33
Nousiainen - Nouis	1 717	98,2	1 565	152	1 344	199	119	55
Oripää	692	89,6	577	115	512	112	41	27
Paimio-Pemar	4 509	86,9	4 079	430	2 271	757	1 332	149
Parainen-Pargas	5 710	86,5	5 198	512	3 319	622	1 631	138
Pemiö-Bjämä	2 957	88,3	2 646	311	1 954	351	561	91
Pertteli	1 610	90,5	1 510	100	1 149	376	57	28
Piikkiö-Pikis	2 818	89,7	2 602	216	1 899	267	590	62
Pyhäranta	982	96,2	909	73	854	96	.	32
Pöytyä	1 713	96,4	1 534	179	1 311	280	64	58
Raisio-Reso	10 791	79,9	10 129	662	3 851	1 531	5 158	251
Rusko	1 251	107,3	1 204	47	966	197	49	39
Rymättylä-Rimito	918	95,5	836	82	671	133	88	26
Salo	12 710	73,7	11 757	953	4 185	2 334	5 865	326
Sauvo-Sagu	1 319	96,5	1 172	147	1 007	238	41	33
Somero	4 948	85,8	4 314	634	3 184	985	638	141
Suomusjärvi	710	83,9	611	99	481	198	14	17
Särkisalo-Finby	426	88,0	342	84	313	79	15	19
Taivassalo-Tövsala	898	94,2	776	122	659	128	56	55
Tarvasjoki	854	96,7	748	106	650	156	29	19
Turku-Åbo	97 695	65,2	88 650	9 045	12 372	12 525	70 149	2 649
Uusikaupunki-Nystad	8 518	80,0	7 673	845	3 639	1 517	3 236	126
Vahto	703	100,9	639	64	574	100	.	29
Vehmaa	1 258	90,0	1 082	176	921	200	95	42
Velkua	122	89,7	109	13	96	10	.	16
Västanfjärd	431	92,6	360	71	368	30	21	12
Yläne	1 121	86,5	955	166	816	176	75	54
Satakunta								
Eura	4 570	87,7	4 122	448	3 122	732	552	164
Eurajoki - Euraäminne	2 561	93,8	2 395	166	1 982	433	87	59
Harjavalta	4 156	83,1	3 655	501	2 033	786	1 240	97
Honkajoki	1 001	84,5	883	118	765	186	11	39
Huittinen	4 702	85,0	4 128	574	2 692	826	1 017	167
Jämijärvi	1 069	88,5	922	147	855	146	39	29
Kankaanpää	6 225	83,5	5 542	683	3 503	953	1 482	287
Karvia	1 433	87,2	1 266	167	1 100	221	27	85

Taulukko 8. (jatk.)
 Tabell 8. (forts.)
 Table 8. (cont.)

Asunnot keskipinta-alan, käytössäolotilanteen ja talotyypin mukaan 31.12.2000
 Bostäder efter genomsnittliga golvyta, användning och hustyp
 Dwellings by average floor area, occupancy status and type of building

Alue Område Area	Kaikki asunnot Bostäder totalt Dwellings total	Pinta-ala/ asunto Golvyta/ bostad Floor area/ dwelling	Vakinaisesti asuttuja Stadigvarande bebodda Permanently occupied	Vailla vakinaisia asukkaita Ej stadig- varande invånare Without permanent residents	Talotyyppi - Hustyp - Type of building			
					Erilliset pientalot Fristående småhus Detached houses	Rivi- ja ketjutalot Rad- och kedjehus Attached houses	Asuin- kerrostalot Flervånings- bostadshus Blocks of flats	Muu rakennus Annan byggnad Other building
Kiikoinen	644	90,0	544	100	477	141	3	23
Kiukainen	1 682	91,8	1 462	220	1 318	230	72	62
Kodisjoki	247	90,4	206	41	202	29	12	4
Kokemäki-Kumo	4 378	87,7	3 814	564	3 094	624	476	184
Kullaa	793	90,1	681	112	674	86	2	31
Köyliö-Kjulo	1 444	90,8	1 243	201	1 203	120	79	42
Lappi	1 414	94,2	1 301	113	1 114	146	108	46
Lavia - Sastmola	1 200	90,0	1 013	187	925	170	50	55
Luvia	1 412	100,4	1 295	117	1 195	161	29	27
Merikarvia	1 899	83,0	1 652	247	1 422	178	161	138
Nakkila	2 846	90,8	2 547	299	2 035	376	376	59
Noormarkku-Normark	2 692	96,2	2 474	218	2 005	411	222	54
Pomarkku-Påmark	1 262	87,0	1 110	152	956	188	83	35
Pori-Björneborg	39 614	74,4	36 262	3 352	16 581	3 939	18 019	1 075
Punkalaidun	1 937	89,2	1 646	291	1 376	334	125	102
Rauma-Raumo	18 625	78,8	17 209	1 416	7 143	2 229	8 871	382
Siikainen	995	82,9	828	167	756	159	36	44
Säkylä	2 490	89,3	2 164	326	1 580	460	404	46
Ulvila-Ulvsby	5 466	91,5	5 100	366	3 453	899	992	122
Vampula	898	89,2	774	124	728	120	.	50
Kanta-Häme								
Egentliga Tavastland								
Forssa	9 961	72,9	8 876	1 085	3 333	823	5 434	371
Hattula	4 076	89,5	3 696	380	2 757	626	575	118
Hauho	1 991	89,1	1 725	266	1 420	330	148	93
Hausjärvi	3 593	86,9	3 310	283	2 497	633	347	116
Humppila	1 281	86,1	1 121	160	853	123	229	76
Hämeenlinna-Tavastehus	24 093	70,7	22 079	2 014	6 644	3 320	13 761	368
Janakkala	7 365	82,0	6 698	667	3 729	1 292	2 124	220
Jokioinen - Jokioinen	2 550	89,3	2 307	243	1 794	367	324	65
Kalvola	1 620	85,7	1 471	149	1 124	226	240	30
Lammi	2 913	85,4	2 483	430	1 722	494	536	161
Loppi	3 408	86,4	3 102	306	2 528	424	339	117
Renko	1 126	89,6	974	152	860	194	42	30
Riihimäki	13 121	71,3	12 215	906	4 269	1 068	7 512	272
Tammela	2 823	92,3	2 583	240	2 136	309	282	96
Tuulos	783	92,9	667	116	583	138	25	37
Ypäjä	1 276	87,2	1 132	144	979	171	88	38
Pirkanmaa - Birkaland								
Hämeenkyrö-Tavastkyro	4 539	84,6	4 203	336	2 968	843	569	159
Ikaalinen - Ikaalis	3 867	83,7	3 341	526	2 297	596	820	154
Juupajoki	1 185	81,0	958	227	777	213	123	72
Kangasala	9 582	87,4	8 965	617	4 851	1 291	3 285	155
Kihniö	1 086	88,5	969	117	825	208	22	31
Kuhmalahti	578	83,8	499	79	445	101	.	32
Kuru	1 400	83,8	1 239	161	964	293	89	54
Kylmäkoski	1 183	91,6	1 057	126	840	296	5	42
Lempäälä	6 697	88,5	6 328	369	4 041	1 050	1 498	108

Taulukko 8. (jatk.)
 Tabell 8. (forts.)
 Table 8. (cont.)

Asunnot keskipinta-alan, käytössäolutilanteen ja talotyypin mukaan 31.12.2000
 Bostäder efter genomsnittliga golvyta, användning och hustyp
 Dwellings by average floor area, occupancy status and type of building

Alue Område Area	Kaikki asunnot Bostäder totalt Dwellings total	Pinta-ala/ asunto Golvyta/ bostad Floor area/ dwelling	Vakinaisesti asuttuja Stadigvarande bebodda Permanently occupied	Vaiilla vakinaisia asukkaita Ej stadig- varande invånare Without permanent residents	Talotyyppi - Hustyp - Type of building			
					Erilliset pientalot Fristående småhus Detached houses	Rivi- ja kötjätalot Rad- och kedjehus Attached houses	Asuin- kerrostalot Flervånings- bostadshus Blocks of flats	Muu rakennus Annan byggnad Other building
Luopioinen	1 254	82,4	1 058	196	892	265	28	69
Längelmäki	1 014	83,4	825	189	709	134	93	78
Mouhijärvi	1 298	89,9	1 165	133	1 024	228	21	25
Mänttä	3 665	74,5	3 290	375	1 319	387	1 872	87
Nokia	12 355	77,6	11 616	739	5 360	1 829	4 887	279
Orivesi	4 617	79,9	3 931	686	2 511	765	1 134	207
Parkano	3 701	84,9	3 339	362	2 303	576	677	145
Pirkkala - Birkkala	5 126	90,3	4 898	228	2 455	1 127	1 474	70
Pälkäne	1 903	89,1	1 719	184	1 366	242	232	63
Ruovesi	2 898	81,0	2 495	403	1 766	447	536	149
Sahalahti	1 012	89,4	908	104	649	243	96	24
Suodenniemi	735	88,5	594	141	524	182	.	29
Tampere-Tammerfors	103 685	66,4	95 459	8 226	15 947	10 929	73 275	3 534
Toijala	4 018	76,7	3 717	301	1 834	545	1 540	99
Urjala	2 910	83,7	2 537	373	2 030	489	269	122
Valkeakoski	10 021	79,5	9 393	628	4 083	1 112	4 565	261
Vammala	7 633	82,5	6 834	799	4 294	553	2 500	286
Vesilahti	1 481	97,3	1 318	163	1 222	202	5	52
Viiala	2 454	78,9	2 278	176	1 439	317	641	57
Viljakkala	898	88,9	801	97	742	117	.	39
Vilppula	2 943	79,2	2 603	340	1 687	679	492	85
Virrat-Virdois	4 147	81,7	3 638	509	2 350	553	980	264
Ylöjärvi	8 287	88,9	7 859	428	4 608	1 986	1 496	197
Äetsä	2 433	88,3	2 150	283	1 644	506	176	107
Päijät-Häme								
Artjärvi-Artsjö	760	93,7	677	83	570	130	24	36
Asikkala	4 094	88,9	3 745	349	2 432	720	828	114
Hartola	2 090	79,1	1 764	326	1 343	366	308	73
Heinola	10 860	73,7	9 965	895	4 127	1 299	5 134	300
Hollola	8 604	89,4	8 260	344	4 472	1 270	2 698	164
Hämeenkoski	1 065	93,8	936	129	792	220	22	31
Kärkölä	2 338	87,4	2 138	200	1 514	509	178	137
Lahti	51 343	67,3	47 817	3 526	10 307	3 187	36 863	986
Nastola	6 515	84,0	6 163	352	3 302	820	2 302	91
Orimattila	6 652	86,8	6 090	562	4 017	825	1 647	163
Padasjoki	1 936	84,0	1 732	204	1 313	285	228	110
Sysmä	2 760	78,4	2 244	516	1 751	486	408	115
Kymenlaakso - Kymmenedalen								
Anjalankoski	8 522	82,1	7 729	793	5 423	949	1 790	360
Elimäki	3 819	90,8	3 526	293	2 433	813	451	122
Hamina-Fredrikshamn	5 385	71,4	4 915	470	2 007	856	2 441	81
Iitti	3 709	84,5	3 385	324	2 256	791	506	156
Jaala	1 026	84,4	885	141	776	214	1	35
Kotka	29 062	69,4	26 624	2 438	9 385	3 043	15 891	743
Kouvola	17 210	69,6	15 780	1 430	4 363	2 094	10 364	389
Kuusankoski	10 586	73,8	9 646	940	5 268	1 294	3 894	130
Miehikkälä	1 290	87,3	1 094	196	1 009	175	44	62
Pyhtää-Pyttis	2 334	93,9	2 136	198	1 798	361	122	53

Taulukko 8. (jatk.) Asunnot keskipinta-alan, käyttösäötilanteen ja talotyypin mukaan 31.12.2000
 Tabell 8. (forts.) Bostäder efter genomsnittliga golvyta, användning och hustyp
 Table 8. (cont.) Dwellings by average floor area, occupancy status and type of building

Alue Område Area	Kaikki asunnot Bostäder totalt Dwellings total	Pinta-ala/ asunto Golvyta/ bostad Floor area/ dwelling	Vakinaisesti asuttuja Stadigvarande bebodda Permanently occupied	Vailla vakinaisia asukkaita Ej stadig- varande invånare Without permanent residents	Talotyyppi - Hustyp - Type of building			
					Erilliset pientalot Fristående småhus Detached houses	Rivi- ja ketjutalot Rad- och kedjehus Attached houses	Asuin- kerrostalot Flervånings- bostadshus Blocks of flats	Muu rakennus Annan byggnad Other building
Valkeala	5 107	90,4	4 509	598	3 533	864	566	144
Vehkalahti - Veckelax	5 353	91,1	4 951	402	3 784	962	478	129
Virolahti	1 975	89,0	1 686	289	1 418	401	46	110
Etelä-Karjala - Södra Karelen								
Imatra	15 597	73,0	14 541	1 056	7 440	1 428	6 418	311
Joutseno	5 017	82,9	4 696	321	3 038	769	1 092	118
Lappeenranta - Villmanstrand	29 891	70,8	27 497	2 394	10 168	1 926	17 244	553
Lemi	1 354	90,1	1 252	102	1 038	283	10	23
Luumäki	2 641	86,4	2 384	257	1 676	584	322	59
Parikkala	2 324	81,0	2 083	241	1 524	321	366	113
Rautjärvi	2 303	80,0	2 077	226	1 522	390	323	68
Ruokolahti	2 813	85,4	2 617	196	2 065	354	257	137
Saari	722	83,5	637	85	562	107	8	45
Savitaipale	2 098	84,7	1 849	249	1 457	398	156	87
Suomenniemi	455	83,8	391	64	337	96	.	22
Taipalsaari	1 933	96,8	1 807	126	1 409	384	76	64
Uukuniemi	280	79,6	234	46	210	55	.	15
Ylämaa	748	89,0	674	74	601	121	.	26
Etelä-Savo - Södra Savolax								
Enonkoski	886	86,0	779	107	612	240	14	20
Haukivuori	1 225	82,3	1 121	104	849	139	189	48
Heinävesi	2 470	75,6	2 016	454	1 585	467	303	115
Hirvensalmi	1 418	79,0	1 212	206	952	375	60	31
Joroinen - Jorola	2 742	86,8	2 481	261	1 764	647	280	51
Juva	3 765	83,6	3 324	441	2 285	683	661	136
Jäppilä	742	91,3	667	75	574	130	10	28
Kangaslampi	774	89,0	689	85	602	150	5	17
Kangasniemi	3 254	82,1	2 909	345	2 018	699	454	83
Kerimäki	2 821	86,4	2 580	241	1 925	671	129	96
Mikkeli-St Michel	23 591	73,9	21 413	2 178	8 500	2 977	11 426	688
Mäntyharju	3 844	77,9	3 310	534	2 184	841	733	86
Pertunmaa	1 158	79,8	1 033	125	790	278	30	60
Pieksämäen mlk - Pieksämäki lk	2 683	91,9	2 432	251	1 949	458	189	87
Pieksämäki	7 123	68,7	6 306	817	2 151	984	3 695	293
Punkaharju	2 069	83,5	1 799	270	1 343	424	205	97
Puumala	1 487	87,0	1 298	189	934	283	210	60
Rantasalmi	2 245	84,5	1 968	277	1 435	369	365	76
Ristiina	2 495	83,5	2 206	289	1 560	436	443	56
Savonlinna-Nyslott	14 877	70,8	13 025	1 852	4 646	2 041	7 742	448
Savonranta	729	74,4	603	126	479	194	24	32
Sulkava	1 712	85,0	1 513	199	1 193	397	54	68
Virtasalmi	635	82,0	532	103	436	151	4	44
Pohjois-Savo - Norra Savolax								
Iisalmi	11 316	74,3	10 228	1 088	4 739	1 407	4 811	359
Juankoski	2 810	80,8	2 552	258	1 831	503	324	152
Kaavi	1 891	74,6	1 659	232	1 178	449	237	27
Karttula	1 495	88,9	1 352	143	1 120	282	60	33

Taulukko 8. (jatk.)
 Tabell 8. (forts.)
 Table 8. (cont.)

Asunnot keskipinta-alan, käytössäolotilanteen ja talotyypin mukaan 31.12.2000
 Bostäder efter genomsnittliga golvyta, användning och hustyp
 Dwellings by average floor area, occupancy status and type of building

Alue Område Area	Kaikki asunnot Bostäder totalt Dwellings total	Pinta-ala/ asunto Golvyta/ bostad Floor area/ dwelling	Vakinaisesti asuttuja Stadigvarande bebodda Permanently occupied	Vailla vakinaisia asukkaita Ej stadig- varande invånare Without permanent residents	Talotyyppi - Hustyp - Type of building			
					Erilliset pientalot Fristående småhus Detached houses	Rivi- ja ketjutalot Rad- och kedjehus Attached houses	Asuin- kerrostalot Flervånings- bostadshus Blocks of flats	Muu rakennus Annan byggnad Other building
Keitele	1 382	81,6	1 250	132	883	306	137	56
Kiuruvesi	4 862	79,9	4 318	544	3 014	852	882	114
Kuopio	43 328	68,1	40 436	2 892	8 461	5 247	28 673	947
Lapinlahti	3 658	80,8	3 219	439	2 358	782	439	79
Leppävirta	5 337	81,4	4 700	637	3 164	1 116	866	191
Maaninka	1 763	88,5	1 590	173	1 320	370	24	49
Nilsia	3 316	81,8	2 937	379	2 214	611	410	81
Pielavesi	2 906	80,4	2 504	402	1 876	420	490	120
Rautalampi	1 904	82,2	1 685	219	1 280	368	160	96
Rautavaara	1 218	77,4	1 012	206	828	242	104	44
Siilinjärvi	8 046	86,8	7 654	392	4 246	2 101	1 565	134
Sonkajärvi	2 462	81,0	2 123	339	1 685	457	145	175
Suonenjoki	4 007	78,2	3 615	392	2 195	530	1 212	70
Tervo	923	85,3	837	86	643	179	51	50
Tuusniemi	1 610	77,2	1 440	170	1 070	337	93	110
Varkaus	12 009	71,9	10 888	1 121	4 120	2 152	5 511	226
Varpaisjärvi	1 601	80,2	1 403	198	1 053	503	4	41
Vehmersalmi	1 000	86,0	910	90	747	201	30	22
Vesanto	1 370	84,5	1 220	150	965	293	64	48
Vieremä	1 967	85,0	1 661	306	1 454	380	81	52
Pohjois-Karjala - Norra Karelen								
Eno	3 565	75,6	3 143	422	2 237	951	283	94
Ilomantsi	3 585	74,2	3 164	421	2 176	749	479	181
Joensuu	27 170	68,0	24 981	2 189	6 322	4 416	15 880	552
Juuka	3 241	77,0	2 870	371	2 171	688	277	105
Kesälahti	1 366	80,3	1 232	134	920	318	90	38
Kiihtelysvaara	1 212	81,5	1 063	149	896	281	.	35
Kitee	5 009	78,7	4 540	469	2 722	720	1 442	125
Kontiolahti	4 768	89,0	4 398	370	3 449	1 052	146	121
Lieksa	7 891	74,1	7 118	773	4 441	1 080	2 072	298
Liperi	5 151	82,7	4 677	474	3 522	1 057	392	180
Nurmes	4 922	74,3	4 337	585	2 686	871	1 166	199
Outokumpu	4 140	76,3	3 669	471	2 123	853	1 042	122
Polvijärvi	2 651	78,0	2 325	326	1 908	551	103	89
Pyhäselkä	2 860	87,7	2 659	201	2 008	765	6	81
Rääkkylä	1 623	76,2	1 423	200	1 159	400	21	43
Tohmajärvi	2 543	80,1	2 235	308	1 750	469	227	97
Tuupovaara	1 211	73,2	1 021	190	879	240	23	69
Valtimo	1 486	77,9	1 281	205	991	296	111	88
Värtsilä	366	74,4	305	61	251	94	13	8
Keski-Suomi - Mellersta Finland								
Hankasalmi	2 648	82,8	2 420	228	1 835	603	108	102
Joutsa	2 230	76,2	1 977	253	1 264	539	340	87
Jyväskylä	43 169	64,9	38 977	4 192	6 890	4 556	30 911	812
Jyväskylän mlk - Jyväskylä lk	13 853	81,2	13 112	741	6 774	2 701	4 162	216
Jämsä	7 743	79,0	6 915	828	3 924	1 262	2 301	256
Jämsänkoski	3 826	76,5	3 410	416	2 143	652	952	79
Kannonkoski	834	81,4	718	116	598	166	10	60

Taulukko 8. (atk.)
 Tabell 8. (forts.)
 Table 8. (cont.)

Asunnot keskipinta-alan, käyttösuoloilanteen ja talotyypin mukaan 31.12.2000
 Bostäder efter genomsnittliga golvyta, användning och hustyp
 Dwellings by average floor area, occupancy status and type of building

Alue Område Area	Kaikki asunnot Bostäder totalt Dwellings total	Pinta-ala/ asunto Golvyta/ bostad Floor area/ dwelling	Vakinaisesti asuttuja Stadigvarande bebodda Permanently occupied	Vailla vakinaisia asukkaita Ej stadig- varande invånare Without permanent residents	Talotyyppi - Hustyp - Type of building			
					Erilliset pientalot Fristående småhus Detached houses	Rivi- ja ketjutalot Rad- och kedjehus Attached houses	Asuin- kerrostalot Flervånings- bostadshus Blocks of flats	Muu rakennus Annand byggnad Other building
Karstula	2 355	82,9	2 040	315	1 585	560	99	111
Keuruu	5 963	76,1	5 207	756	2 875	966	1 970	152
Kinnula	830	96,0	744	86	596	204	.	30
Kivijärvi	802	84,7	632	170	526	177	52	47
Konnevesi	1 505	84,3	1 322	183	1 081	259	76	89
Korpilahti	2 448	81,8	2 092	356	1 673	492	202	81
Kuhmoinen	1 744	79,2	1 434	310	1 099	290	301	54
Kyyjärvi	800	88,2	669	131	575	183	17	25
Laukaa	6 974	85,6	6 438	536	4 526	1 463	714	271
Leivonmäki	646	81,8	557	89	448	188	.	10
Luhanka	475	83,5	396	79	365	81	11	18
Multia	1 069	79,5	917	152	755	229	29	56
Muurame	3 370	86,1	3 057	313	1 841	601	851	77
Petäjävesi	1 811	81,2	1 583	228	1 232	325	163	91
Pihtipudas	2 474	80,6	2 179	295	1 678	636	58	102
Pykkönmäki	571	75,4	442	129	403	118	6	44
Saarijärvi	4 799	84,3	4 360	439	3 045	758	855	141
Sumiainen	607	88,4	553	54	464	117	.	26
Suolahti	2 887	71,1	2 592	295	1 200	443	1 156	88
Toivakka	1 090	84,1	990	100	808	245	.	37
Uurainen	1 281	87,8	1 190	91	974	235	37	35
Viitasaari	3 785	81,7	3 390	395	2 231	679	736	139
Äänekoski	6 694	76,8	5 990	704	3 340	721	2 453	180
Etelä Pohjanmaa								
Södra Österbotten								
Alahämä	2 121	92,2	1 904	217	1 552	416	70	83
Alajärvi	3 641	92,6	3 280	361	2 752	535	175	179
Alavus	4 269	85,9	3 883	386	2 937	648	459	225
Evijärvi	1 230	94,1	1 138	92	952	195	22	61
Ilmajoki	4 957	91,8	4 561	396	3 851	679	292	135
Isojoki-Storå	1 336	83,9	1 186	150	979	271	37	49
Jalasjärvi	4 121	86,5	3 631	490	2 982	743	285	111
Jurva	2 173	86,1	1 932	241	1 630	337	112	94
Karijoki-Bötom	889	83,7	742	147	684	180	.	25
Kauhajoki	6 852	85,9	6 096	756	4 687	1 515	427	223
Kauhava	3 741	87,5	3 395	346	2 396	668	480	197
Kortesjärvi	1 038	91,4	954	84	803	198	12	25
Kuortane	1 946	92,6	1 760	186	1 486	349	48	63
Kurikka	4 778	88,1	4 356	422	3 288	748	498	244
Lappajärvi	1 671	93,3	1 523	148	1 301	151	142	77
Lapua-Lappo	6 010	91,3	5 493	517	4 145	579	1 013	273
Lehtimäki	934	85,4	819	115	691	186	17	40
Nurmo	4 254	93,6	4 033	221	2 791	1 090	324	49
Peräseinäjoki	1 818	83,9	1 541	277	1 411	258	91	58
Seinäjoki	15 829	74,6	14 161	1 668	4 753	3 297	7 413	366
Soini	1 232	83,0	1 036	196	935	253	2	42
Teuva-Östermark	3 012	90,6	2 654	358	2 356	490	59	107
Töysä	1 416	84,6	1 271	145	999	298	62	57
Vimpeli-Vindala	1 417	95,3	1 305	112	1 194	132	39	52

Taulukko 8. (jatk.)
 Tabell 8. (forts.)
 Table 8. (cont.)

Asunnot keskipinta-alan, käytössäolotilanteen ja talotyypin mukaan 31.12.2000
 Bostäder efter genomsnittliga golvyta, användning och hustyp
 Dwellings by average floor area, occupancy status and type of building

Alue Område Area	Kaikki asunnot Bostäder totalt Dwellings total	Pinta-ala/ asunto Golvyta/ bostad Floor area/ dwelling	Vakinaisesti asuttuja Stadigvarande bebodda Permanently occupied	Vailla vakinaisia asukkaita Ej stadig- varande invånare Without permanent residents	Talotyyppi - Hustyp - Type of building			
					Erilliset pientalot Fristående småhus Detached houses	Rivi- ja keijutalot Rad- och kedjehus Attached houses	Asuin- kerrostalot Flervånings- bostadshus Blocks of flats	Muu rakennus Annan byggnad Other building
Ylihärmä	1 380	90,5	1 253	127	953	351	30	46
Ylistaro	2 619	88,8	2 223	396	2 027	467	7	118
Ähtäri	3 284	84,3	2 943	341	2 087	694	360	143
Pohjanmaa - Österbotten								
Isokyrö-Storkyro	2 414	89,3	2 117	297	1 825	355	167	67
Kaskinen-Kaskö	858	85,5	699	159	498	40	293	27
Korsnäs	1 048	99,2	923	125	846	134	10	58
Kristiinankaupunki - Kristinestad	4 005	89,7	3 427	578	2 887	619	358	141
Kruunupyy-Kronoby	2 689	101,2	2 431	258	2 257	239	124	69
Laihia - Laihela	3 253	88,1	2 982	271	2 291	549	299	114
Luoto-Larsmo	1 297	98,8	1 168	129	1 079	130	66	22
Maalahti-Malax	2 580	91,8	2 330	250	2 058	334	72	116
Maksamaa-Maxmo	526	86,4	440	86	413	89	6	18
Mustasaari-Korsholm	6 807	99,0	6 321	486	5 149	997	455	206
Närpiö-Närpes	4 755	94,9	3 996	759	3 691	389	468	207
Oravainen-Oravais	1 072	93,7	907	165	812	75	140	45
Pedersören kunta - Pedersöre	3 712	99,8	3 370	342	3 102	279	169	162
Pietarsaari-Jakobstad	9 386	77,9	8 464	922	4 091	760	4 141	394
Uusikaarlepyy - Nykarleby	3 402	89,7	2 946	456	2 364	320	583	135
Vaasa-Vasa	30 990	69,8	26 892	4 098	6 619	2 215	21 226	930
Vähäkyrö-Lillkyro	2 068	91,4	1 882	186	1 611	264	121	72
Vöyri-Vörå	1 756	91,0	1 441	315	1 319	245	95	97
Keski-Pohjanmaa Meilersta Österbotten								
Halsua	621	96,5	548	73	505	93	4	19
Himanka	1 281	92,6	1 164	117	993	249	.	39
Kannus	2 622	87,9	2 269	353	1 713	585	207	117
Kaustinen-Kaustby	1 718	97,6	1 544	174	1 328	314	22	54
Kokkola-Karleby	16 056	84,3	14 761	1 295	7 908	1 621	5 878	649
Kälviä - Kelviä	1 712	99,4	1 576	136	1 344	258	72	38
Lestijärvi	413	93,4	383	30	325	77	.	11
Lohtaja - Loctea	1 146	98,4	1 010	136	945	142	9	50
Perho	1 158	93,3	1 006	152	945	165	4	44
Toholampi	1 552	94,0	1 388	164	1 137	338	38	39
Ullava	411	95,9	360	51	338	70	.	3
Veteli-Vetil	1 574	94,9	1 353	221	1 252	238	21	63
Pohjois-Pohjanmaa Norra Österbotten								
Alavieska	1 218	89,2	1 101	117	896	275	15	32
Haapajärvi	3 539	84,5	3 099	440	2 293	570	560	116
Haapavesi	3 305	86,4	2 895	410	2 251	728	224	102
Hailuoto-Karlö	459	80,6	397	62	393	44	.	22
Haukipudas	5 953	89,8	5 686	267	4 075	1 195	582	101
Ii	2 551	86,8	2 339	212	1 911	554	22	64
Kalajoki	3 695	93,6	3 396	299	2 804	524	230	137
Kempele	4 486	93,9	4 348	138	2 763	1 248	404	71

Taulukko 8. (jatk.)
 Tabeli 8. (forts.)
 Table 8. (cont.)

Asunnot keskipinta-alan, käyttöolotilanteen ja talotyypin mukaan 31.12.2000
 Bostäder efter genomsnittliga golvyta, användning och hustyp
 Dwellings by average floor area, occupancy status and type of building

Alue Område Area	Kaikki asunnot Bostäder totalt Dwellings total	Pinta-ala/ asunto Golvyta/ bostad Floor area/ dwelling	Vakinaisesti asuttuja Stadigvarande bebodda Permanently occupied	Vailla vakinaisia asukkaita Ej stadig- varande invånare Without permanent residents	Talotyyppi - Hustyp - Type of building			
					Erilliset pientalot Fristående småhus Detached houses	Rivi- ja ketjutalot Rad- och kedjehus Attached houses	Asuin- kerrostalot Flervånings- bostadshus Blocks of flats	Muu rakennus Annan byggnad Other building
Kestilä	804	85,4	692	112	595	178	15	16
Kiiminki	3 668	98,2	3 531	137	2 507	1 027	85	49
Kuivaniemi	983	81,8	857	126	748	194	.	41
Kuusamo	7 621	85,1	6 706	915	4 372	1 308	1 721	220
Kärsämäki	1 457	81,0	1 199	258	989	406	21	41
Liminka - Limingo	2 090	93,4	1 912	178	1 528	443	71	48
Lumijoki	678	87,9	628	50	480	167	.	31
Merijärvi	494	89,5	459	35	392	88	.	14
Muhos	3 266	85,7	2 996	270	2 162	786	238	80
Nivala	4 532	88,3	4 051	481	3 162	1 015	269	86
Oulainen	3 626	82,7	3 238	388	2 095	826	618	87
Oulu-Uleåborg	60 464	70,4	55 997	4 467	13 444	8 740	36 840	1 440
Oulunsalo	2 663	98,8	2 575	88	1 770	720	149	24
Pattijoki	2 171	98,9	2 093	78	1 742	401	.	28
Piippola	632	85,6	525	107	436	158	.	38
Pudasjärvi	4 406	81,7	3 846	560	3 022	851	372	161
Pulkkila	863	82,7	730	133	585	236	8	34
Pyhäjoki	1 508	92,3	1 377	131	1 205	242	6	55
Pyhäjärvi	3 237	78,9	2 788	449	2 061	562	515	99
Pyhäntä	756	85,4	654	102	509	229	.	18
Raahe-Brahestad	8 125	79,5	7 353	772	3 649	1 002	3 141	333
Rantsila	982	82,6	866	116	729	217	.	36
Reisjärvi	1 358	87,9	1 149	209	958	351	5	44
Ruukki	1 979	86,1	1 753	226	1 462	426	44	47
Sievi	1 965	88,4	1 725	240	1 401	467	56	41
Siikajoki	545	89,7	493	52	448	86	.	11
Taivalkoski	2 081	87,2	1 854	227	1 446	246	303	86
Tymävä	1 831	90,0	1 668	163	1 407	369	5	50
Utajärvi	1 471	81,8	1 307	164	1 076	285	61	49
Vihanti	1 549	86,7	1 360	189	1 120	318	61	50
Yli-Ii	877	90,5	765	112	725	111	.	41
Ylikiminki	1 263	90,4	1 149	114	1 064	143	3	53
Ylivieska	5 835	83,0	5 281	554	3 281	740	1 674	140
Kainuu - Kajanaland								
Hyrynsalmi	1 584	84,1	1 435	149	1 054	338	123	69
Kajaani - Kajana	17 514	73,5	16 053	1 461	5 888	2 652	8 522	452
Kuhmo	5 115	82,8	4 726	389	3 153	807	1 045	110
Paltamo	2 103	79,8	1 853	250	1 316	600	117	70
Puolanka	1 845	80,4	1 620	225	1 180	492	112	61
Ristijärvi	846	84,0	736	110	620	165	40	21
Sotkamo	4 961	84,5	4 593	368	3 149	756	934	122
Suomussalmi	5 032	81,8	4 587	445	3 022	888	776	346
Vaala	1 933	82,3	1 720	213	1 316	420	85	112
Vuolijoki	1 399	79,3	1 168	231	725	225	408	41
Lappi - Lappland								
Enontekiö - Enontekis	1 100	83,9	881	219	868	174	20	38
Inari-Enare	3 595	77,0	2 993	602	2 434	722	191	248
Kemi	12 686	71,2	11 400	1 286	4 541	1 741	6 159	245

Taulukko 8. (atk.) Asunnot keskpinta-alan, käytössäolutilanteen ja talotyypin mukaan 31.12.2000
 Tabell 8. (forts.) Bostäder efter genomsnittliga golvyta, användning och hustyp
 Table 8. (cont.) Dwellings by average floor area, occupancy status and type of building

Alue Område Area	Kaikki asunnot Bostäder totalt Dwellings total	Pinta-ala/ asunto Golvyta/ bostad Floor area/ dwelling	Vakinaisesti asuttuja Stadigvarande bebodda Permanently occupied	Vailla vakinaisia asukkaita Ej stadig- varande invånare Without permanent residents	Talotyyppi - Hustyp - Type of building			
					Erilliset pientalot Fristående småhus Detached houses	Rivi- ja kötjätalot Rad- och kedjehus Attached houses	Asuin- kerrostalot Flervånings- bostadshus Blocks of flats	Muu rakennus Annan byggnad Other building
Kemijärvi	5 408	78,0	4 625	783	2 856	640	1 641	271
Keminmaa	3 836	88,2	3 518	318	2 528	725	534	49
Kittilä	2 911	78,9	2 477	434	2 086	420	253	152
Kolari	2 060	84,6	1 640	420	1 583	274	103	100
Muonio	1 182	91,4	991	191	979	112	20	71
Pelkosenniemi	674	78,9	531	143	516	124	8	26
Pello	2 287	89,2	1 979	308	1 889	203	111	84
Posio	2 043	87,9	1 794	249	1 478	358	91	116
Ranua	2 072	85,1	1 778	294	1 435	510	38	89
Rovaniemen mlk - Rovaniemi lk	9 388	87,4	8 247	1 141	6 848	1 610	725	205
Rovaniemi	19 503	68,0	17 038	2 465	4 247	2 154	12 123	979
Salla	2 568	81,8	2 127	441	1 758	377	262	171
Savukoski	737	86,3	614	123	580	114	.	43
Simo	1 701	89,3	1 542	159	1 400	261	14	26
Sodankylä	4 795	79,8	4 107	688	2 984	1 129	542	140
Tervola	1 884	81,6	1 612	272	1 464	307	29	84
Tomio-Torneå	10 332	84,2	9 268	1 064	5 691	1 055	3 200	386
Utsjoki	726	81,9	553	173	523	141	5	57
Ylitornio-Övertorneå	2 766	86,9	2 244	522	2 205	342	100	119
Ahvenanmaa - Åland								
Brändö	265	87,1	227	38	215	29	.	21
Eckerö	389	98,1	346	43	330	13	17	29
Finström	1 003	99,9	900	103	784	115	57	47
Föglö	303	86,8	252	51	233	28	.	42
Geta	229	96,6	200	29	186	28	.	15
Hammarland	603	96,3	547	56	478	64	13	48
Jomala	1 340	102,5	1 240	100	1 157	26	93	64
Kumlinge	210	88,5	184	26	168	20	7	15
Kökar	157	84,5	138	19	139	5	5	8
Lemland	632	104,0	580	52	569	33	12	18
Lumparland	160	94,7	150	10	132	23	.	5
Maarianhamina - Mariehamn	5 676	79,4	4 972	704	2 015	414	3 055	192
Saltvik	750	101,6	685	65	638	76	8	28
Sottunga	66	95,6	59	7	57	6	.	3
Sund	477	91,9	425	52	387	51	1	38
Vårdö	190	101,7	169	21	163	14	4	9

Taulukko 9.
Tabell 9.
Table 9.

Asuntokunnat vanhimman henkilön iän ja asunnon hallintaperusteen mukaan 31.12.2000
Bostadshushåll efter den äldsta personens ålder och bostadens upplåtelseform
Household-dwelling units by age of the oldest person and tenure status of dwelling

Alue, vanhimman henkilön ikä Område, den äldsta personens ålder Area, age of the oldest person	Kaikki asuntokunnat Bostadshushåll totalt Household-dwelling units total	Hallintaperuste - Upplåtelseform - Tenure status											
		Omistaa talon Äger huset Owns house		Omistaa asunnon osakkeet Äger bostadsaktierna Owns shares in housing corporation		Arava- tai korkotukivuokra-asunto Arava- eller räntestödshyresbostad State subsidized rental dwelling		Muu vuokra-asunto Övrig hyresbostad Other rental dwelling		Asumisoikeusasunto Bostadsrättsbostad Right of occupancy dwelling		Muu tai tunt. hallintaperuste Annan eller okänd upplåtelseform Other or unknown tenure status	
		Yhteensä Totalt Total	%	Yhteensä Totalt Total	%	Yhteensä Totalt Total	%	Yhteensä Totalt Total	%	Yhteensä Totalt Total	%	Yhteensä Totalt Total	%

Koko maa - Hela landet - Whole country

Kaikki Totalt Total	2 295 386	769 256	33,5	688 093	30,0	371 607	16,2	368 738	16,1	24 924	1,1	72 768	3,2
Vanhimman ikä Den äldsta personens ålder Age of the oldest person-													
-19	14 941	156	1,0	834	5,6	5 068	33,9	8 179	54,7	61	0,4	643	4,3
20-24	114 970	2 710	2,4	11 996	10,4	39 428	34,3	55 789	48,5	1 199	1,0	3 848	3,4
25-29	150 372	14 391	9,6	30 607	20,4	41 908	27,9	55 512	36,9	2 559	1,7	5 395	3,6
30-34	176 918	39 714	22,4	43 168	24,4	40 513	22,9	43 582	24,6	4 034	2,3	5 907	3,3
35-44	419 097	150 598	35,9	104 552	24,9	74 588	17,8	68 507	16,4	8 390	2,0	12 462	3,0
45-54	486 133	197 498	40,6	143 886	29,6	66 091	13,6	58 325	12,0	4 805	1,0	15 528	3,2
55-64	359 918	146 788	40,8	130 061	36,1	37 243	10,3	33 148	9,2	2 195	0,6	10 483	2,9
65-74	304 695	124 574	40,9	116 226	38,1	31 792	10,4	22 619	7,4	1 144	0,4	8 340	2,7
75-84	209 106	74 541	35,6	83 999	40,2	25 767	12,3	16 874	8,1	439	0,2	7 486	3,6
85+	59 236	18 286	30,9	22 764	38,4	9 209	15,6	6 203	10,5	98	0,2	2 676	4,5

Etelä-Suomen lääni - Södra Finlands län - Province of Southern Finland

Kaikki Totalt Total	944 350	219 612	23,3	335 766	35,6	176 462	18,7	168 240	17,8	15 571	1,6	28 699	3,0
Vanhimman ikä Den äldsta personens ålder Age of the oldest person													
-19	4 703	40	0,8	318	6,8	1 574	33,5	2 491	53,0	29	0,6	251	5,3
20-24	46 489	723	1,6	5 445	11,7	16 397	35,3	21 639	46,5	573	1,2	1 712	3,7
25-29	69 302	4 006	5,8	14 902	21,5	19 503	28,1	26 936	38,9	1 473	2,1	2 482	3,6
30-34	82 301	12 062	14,7	22 524	27,4	20 450	24,9	22 057	26,8	2 559	3,1	2 649	3,2
35-44	182 754	44 907	24,6	55 949	30,6	37 897	20,7	33 217	18,2	5 572	3,0	5 212	2,9
45-54	201 068	57 559	28,6	74 018	36,8	32 825	16,3	27 249	13,6	3 099	1,5	6 318	3,1
55-64	149 076	43 070	28,9	65 086	43,7	19 072	12,8	16 158	10,8	1 364	0,9	4 326	2,9
65-74	111 552	32 742	29,4	51 289	46,0	14 709	13,2	9 437	8,5	658	0,6	2 717	2,4
75-84	74 819	19 447	26,0	35 867	47,9	10 586	14,2	6 565	8,8	210	0,3	2 144	2,9
85+	22 286	5 056	22,7	10 368	46,5	3 449	15,5	2 491	11,2	34	0,1	888	4,0

Taulukko 9. (jatk.) Asuntokunnat vanhimman henkilön iän ja asunnon hallintaperusteen mukaan 31.12.2000
 Tabell 9. (forts.) Bostadshushåll efter den äldsta personens ålder och bostadens hustyp
 Table 9. (cont.) Household-dwelling units by age of the oldest person and tenure status of the dwelling

Alue, vanhimman henkilön ikä Område, den äldsta personens ålder Area, age of the oldest person	Kaikki asuntokunnat Bostadshushåll totalt Household-dwelling units total	Hallintaperuste - Upplåtelseform - Tenure status											
		Omistaa talon Äger huset Owns house		Omistaa asunnon osakkeet Äger bostadsaktierna Owns shares in housing corporation		Arava- tai korkotukivuokra-asunto Arava- eller räntestödshyresbostad State subsidized rental dwelling		Muu vuokra-asunto Övrig hyresbostad Other rental dwelling		Asumisoikeusasunto Bostadsrättsbostad Right of occupancy dwelling		Muu tai tunt. hallintaperuste Annan eller okänd upplåtelseform Other or unknown tenure status	
		Yhteensä Totalt Total	%	Yhteensä Totalt Total	%	Yhteensä Totalt Total	%	Yhteensä Totalt Total	%	Yhteensä Totalt Total	%	Yhteensä Totalt Total	%

Länsi-Suomen lääni - Västra Finlands län - Province of Western Finland

Kaikki Totalt Total	809 823	317 559	39,2	226 776	28,0	112 285	13,9	120 614	14,9	7 099	0,9	25 490	3,1
Vanhimman ikä Den äldsta personens ålder Age of the oldest person													
-19	5 633	72	1,3	308	5,5	1 865	33,1	3 142	55,8	27	0,5	219	3,9
20-24	41 725	1 233	3,0	4 514	10,8	13 087	31,4	21 099	50,6	500	1,2	1 292	3,1
25-29	51 098	6 397	12,5	10 824	21,2	13 205	25,8	18 039	35,3	807	1,6	1 826	3,6
30-34	59 045	17 052	28,9	14 037	23,8	11 663	19,8	13 208	22,4	1 141	1,9	1 944	3,3
35-44	138 935	60 432	43,5	31 443	22,6	20 754	14,9	20 227	14,6	2 121	1,5	3 958	2,9
45-54	167 920	79 603	47,4	44 745	26,6	19 127	11,4	18 074	10,8	1 263	0,8	5 108	3,0
55-64	126 333	59 546	47,1	41 725	33,0	10 775	8,5	10 276	8,1	628	0,5	3 383	2,7
65-74	113 411	52 108	46,0	40 266	35,5	9 714	8,6	7 784	6,9	369	0,3	3 170	2,8
75-84	82 136	32 837	40,0	30 690	37,4	8 685	10,6	6 385	7,8	185	0,2	3 354	4,1
85+	23 587	8 279	35,1	8 224	34,9	3 410	14,5	2 380	10,1	58	0,2	1 236	5,2

Itä-Suomen lääni - Östra Finlands län - Province of Eastern Finland

Kaikki Totalt Total	262 851	105 691	40,2	69 531	26,4	41 584	15,8	37 335	14,2	1 081	0,4	7 629	2,9
Vanhimman ikä Den äldsta personens ålder Age of the oldest person													
-19	2 186	22	1,0	96	4,4	785	35,9	1 211	55,4	4	0,2	68	3,1
20-24	11 911	313	2,6	919	7,7	4 474	37,6	5 844	49,1	47	0,4	314	2,6
25-29	12 686	1 601	12,6	2 164	17,1	4 069	32,1	4 369	34,4	101	0,8	382	3,0
30-34	15 903	4 554	28,6	3 113	19,6	3 958	24,9	3 636	22,9	135	0,8	507	3,2
35-44	45 307	20 010	44,2	8 862	19,6	7 891	17,4	6 924	15,3	367	0,8	1 253	2,8
45-54	56 569	27 268	48,2	13 651	24,1	7 416	13,1	6 410	11,3	228	0,4	1 596	2,8
55-64	41 907	20 233	48,3	12 956	30,9	4 072	9,7	3 377	8,1	106	0,2	1 163	2,8
65-74	41 247	18 771	45,5	14 579	35,4	3 967	9,6	2 756	6,7	66	0,2	1 108	2,7
75-84	27 805	10 578	38,0	10 568	38,0	3 577	12,9	2 084	7,5	24	0,1	974	3,5
85+	7 330	2 341	31,9	2 623	35,8	1 375	18,8	724	9,9	3	0,0	264	3,6

Taulukko 9. (jatk.)
Tabell 9. (forts.)
Table 9. (cont.)

Asuntokunnat vanhimman henkilön iän ja asunnon hallintaperusteen mukaan 31.12.2000
Bostadshushåll efter den äldsta personens ålder och bostadens hustyp
Household-dwelling units by age of the oldest person and tenure status of the dwelling

Alue, vanhimman henkilön ikä Område, den äldsta personens ålder Area, age of the oldest person	Kaikki asuntokunnat Bostadshushåll totalt Household-dwelling units total	Hallintaperuste - Upplåtelseform - Tenure status											
		Omistaa talon Äger huset Owns house		Omistaa asunnon osakkeet Äger bostadsaktierna Owns shares in housing corporation		Arava- tai korkotukivuokra-asunto Arava- eller räntestödshyresbostad State subsidized rental dwelling		Muu vuokra-asunto Övrig hyresbostad Other rental dwelling		Asumisoikeusasunto Bostadsrättsbostad Right of occupancy dwelling		Muu tai tunt. hallintaperuste Annan eller okänd upplåtelseform Other or unknown tenure status	
		Yhteensä Totalt Total	%	Yhteensä Totalt Total	%	Yhteensä Totalt Total	%	Yhteensä Totalt Total	%	Yhteensä Totalt Total	%	Yhteensä Totalt Total	%

Oulun lääni - Uleåborgs län - Province of Oulu

Kaikki Totalt Total	185 329	81 540	44,0	40 604	21,9	28 154	15,2	27 151	14,7	921	0,5	6 959	3,8
Vanhimman ikä Den äldsta personens ålder Age of the oldest person													
-19	1 599	15	0,9	79	4,9	524	32,8	904	56,5		0,0	77	4,8
20-24	10 617	324	3,0	883	8,3	3 982	37,5	5 004	47,1	67	0,6	357	3,4
25-29	12 702	1 810	14,2	2 213	17,4	3 873	30,5	4 195	33,0	152	1,2	459	3,6
30-34	13 889	4 335	31,2	2 761	19,9	3 136	22,6	3 002	21,6	151	1,1	504	3,6
35-44	34 744	16 988	48,9	6 086	17,5	5 287	15,2	4 942	14,2	254	0,7	1 187	3,4
45-54	39 391	21 342	54,2	8 103	20,6	4 294	10,9	3 943	10,0	165	0,4	1 544	3,9
55-64	27 608	15 125	54,8	7 230	26,2	2 120	7,7	2 000	7,2	80	0,3	1 053	3,8
65-74	24 834	12 873	51,8	7 212	29,0	2 183	8,8	1 617	6,5	39	0,2	910	3,7
75-84	15 969	7 185	45,0	4 900	30,7	2 012	12,6	1 167	7,3	12	0,1	693	4,3
85+	3 976	1 543	38,8	1 137	28,6	743	18,7	377	9,5	1	0,0	175	4,4

Lapin lääni - Lapplands län - Province of Lapland

Kaikki Totalt Total	81 959	38 876	47,4	14 190	17,3	13 122	16,0	12 160	14,8	252	0,3	3 359	4,1
Vanhimman ikä Den äldsta personens ålder Age of the oldest person													
-19	776	5	0,6	33	4,2	320	41,2	392	50,5	1	0,1	25	3,2
20-24	3 946	102	2,6	226	5,7	1 488	37,7	1 962	49,7	12	0,3	156	4,0
25-29	3 976	496	12,5	477	12,0	1 258	31,6	1 507	37,9	26	0,7	212	5,3
30-34	4 950	1 447	29,2	668	13,5	1 306	26,4	1 231	24,9	48	1,0	250	5,0
35-44	15 364	7 199	46,9	2 041	13,3	2 759	18,0	2 573	16,8	76	0,5	716	4,7
45-54	18 855	10 296	54,6	3 133	16,6	2 429	12,9	2 128	11,3	50	0,3	819	4,3
55-64	13 136	7 598	57,8	2 814	21,4	1 204	9,2	1 027	7,8	17	0,1	476	3,6
65-74	12 208	7 162	58,7	2 676	21,9	1 219	10,0	775	6,3	12	0,1	364	3,0
75-84	7 183	3 778	52,6	1 780	24,8	907	12,6	452	6,3	8	0,1	258	3,6
85+	1 565	793	50,7	342	21,9	232	14,8	113	7,2	2	0,1	83	5,3

Taulukko 9. (jatk.) Asuntokunnat vanhimman henkilön iän ja asunnon hallintaperusteen mukaan 31.12.2000
 Tabell 9. (forts.) Bostadshushåll efter den äldsta personens ålder och bostadens hustyp
 Table 9. (cont.) Household-dwelling units by age of the oldest person and tenure status of the dwelling

Alue, vanhimman henkilön ikä Område, den äldsta personens ålder Area, age of the oldest person	Kaikki asuntokunnat Bostadshushåll totalt Household-dwelling units total	Hallintaperuste - Upplåtelseform - Tenure status											
		Omistaa talon Äger huset Owns house		Omistaa asunnon osakkeet Äger bostadsaktierna Owns shares in housing corporation		Arava- tai korkotukivuokra-asunto Arava- eller räntestödshyresbostad State subsidized rental dwelling		Muu vuokra-asunto Övrig hyresbostad Other rental dwelling		Asumisoikeusasunto Bostadsrättsbostad Right of occupancy dwelling		Muu tai tunt. hallintaperuste Annan eller okänd upplåtelseform Other or unknown tenure status	
		Yhteensä Total	%	Yhteensä Total	%	Yhteensä Total	%	Yhteensä Total	%	Yhteensä Total	%	Yhteensä Total	%

Ahvenanmaa - Åland - Province of Åland

Kaikki Totalt Total	11 074	5 978	54,0	1 226	11,1	.	0,0	3 238	29,2	.	0,0	632	5,7
Vanhimman ikä Den äldsta personens ålder Age of the oldest person													
-19	44	2	4,5	39	88,6	.	.	3	6,8
20-24	282	15	5,3	9	3,2	.	.	241	85,5	.	.	17	6,0
25-29	608	81	13,3	27	4,4	.	.	466	76,6	.	.	34	5,6
30-34	830	264	31,8	65	7,8	.	.	448	54,0	.	.	53	6,4
35-44	1 993	1 062	53,3	171	8,6	.	.	624	31,3	.	.	136	6,8
45-54	2 330	1 430	61,4	236	10,1	.	.	521	22,4	.	.	143	6,1
55-64	1 858	1 216	65,5	250	13,5	.	.	310	16,7	.	.	82	4,4
65-74	1 443	918	63,6	204	14,1	.	.	250	17,3	.	.	71	4,9
75-84	1 194	716	60,0	194	16,2	.	.	221	18,5	.	.	63	5,3
85+	492	274	55,7	70	14,2	.	.	118	24,0	.	.	30	6,1

Taulukko 10. Perheet tyypin ja nuorimman lapsen iän, asumisväljyyden sekä asunnon hallintaperusteen mukaan 31.12.2000
Tabell 10. Familjer efter typ och det yngsta barnets ålder, boenderymlighet samt efter bostadens upplåtelseform
Table 10. Families by type, age of the youngest child, occupancy rate and by tenure status of dwelling

Perhetyyppi, nuorimman lapsen ikä, asumisväljyys Familjetyp, det yngsta barnets ålder, boenderymlighet Type of family, age of the youngest child, occupancy rate	Kaikki Totalt Total	Hallintaperuste - Upplåtelseform - Tenure status											
		Omistaa talon Äger huset Owns house		Omistaa asunnon osakkeet Äger bostads- aktierna Owns shares in housing corporation		Arava- tai korkotukivuokra- asunto Arava- eller rättestödshyres- bostad State subsidized rental dwelling		Muu vuokra- asunto Övrig hyres- bostad Other rental dwelling		Asumisoikeus- asunto Bostadsrätts- bostad Right of occupancy dwelling		Muu tai tunt. hallintaperuste Annan eller okänd upplåtelseform Other or unknown tenure status	
		Yhteensä Totalt Total	%	Yhteensä Totalt Total	%	Yhteensä Totalt Total	%	Yhteensä Totalt Total	%	Yhteensä Totalt Total	%	Yhteensä Totalt Total	%

Koko maa - Hela landet - Whole country

Perheitä yhteensä

Familjer totalt

Families, total	1 401 963	629 731	44,9	385 748	27,5	179 024	12,8	149 420	10,7	16 477	1,2	41 563	3,0
Nuorimman lapsen ikä Det yngsta barnets ålder Age of the youngest child													
0-6	291 170	122 432	42,0	62 805	21,6	54 507	18,7	37 746	13,0	6 056	2,1	7 624	2,6
7-12	177 989	89 231	50,1	39 117	22,0	26 000	14,6	16 554	9,3	2 735	1,5	4 352	2,4
13-17	143 468	72 838	50,8	35 385	24,7	18 358	12,8	11 697	8,2	1 464	1,0	3 726	2,6
Perheessä ei alle 18 vuotiaita lapsia - Ej barn under 18 år - No children under 18	789 336	345 230	43,7	248 441	31,5	80 159	10,2	83 423	10,6	6 222	0,8	25 861	3,3

**Tilava asunto - Rymilig bostad
Spacious dwelling**

	101 645	72 923	71,7	24 283	23,9	181	0,2	2 350	2,3	78	0,1	1 830	1,8
Nuorimman lapsen ikä Det yngsta barnets ålder Age of the youngest child													
0-6	4 095	3 142	76,7	607	14,8	7	0,2	204	5,0	5	0,1	130	3,2
7-12	3 759	2 874	76,5	606	16,1	9	0,2	167	4,4	10	0,3	93	2,5
13-17	5 832	4 406	75,5	1 112	19,1	9	0,2	174	3,0	4	0,1	127	2,2
Perheessä ei alle 18 vuotiaita lapsia - Ej barn under 18 år - No children under 18	87 959	62 501	71,1	21 958	25,0	156	0,2	1 805	2,1	59	0,1	1 480	1,7

**Normaali asunto - Normal
bostad - Normal dwelling**

	992 747	433 611	43,7	300 323	30,3	123 478	12,4	96 528	9,7	12 670	1,3	26 137	2,6
Nuorimman lapsen ikä Det yngsta barnets ålder Age of the youngest child													
0-6	145 293	67 084	46,2	34 390	23,7	22 701	15,6	14 605	10,1	3 485	2,4	3 028	2,1
7-12	114 211	57 437	50,3	26 157	22,9	16 679	14,6	9 447	8,3	2 204	1,9	2 287	2,0
13-17	108 768	55 032	50,6	27 760	25,5	14 284	13,1	7 997	7,4	1 267	1,2	2 428	2,2
Perheessä ei alle 18 vuotiaita lapsia - Ej barn under 18 år - No children under 18	624 475	254 058	40,7	212 016	34,0	69 814	11,2	64 479	10,3	5 714	0,9	18 394	2,9

Taulukko 10. (jatk.)
 Tabell 10. (forts.)
 Table 10. (cont.)

Perheet tyyppi ja nuorimman lapsen iän, asumisväljyyden sekä asunnon hallintaperusteen mukaan 31.12.2000
 Familjer efter typ och det yngsta barnets ålder, boenderymlighet samt efter bostadens upplåtelseform
 Families by type, age of the youngest child, occupancy rate and by tenure status of the dwelling

Perhetyyppi, nuorimman lapsen ikä, asumisväljyys Familjetyp, det yngsta barnets ålder, boenderymlighet Type of family, age of the youngest child, occupancy rate	Kaikki Totalt Total	Hallintaperuste - Upplåtelseform - Tenure status											
		Omistaa talon Äger huset Owns house		Omistaa asunnon osakkeet Äger bostads- aktierna Owns shares in housing corporation		Arava- tai korkotukivuokra- asunto Arava- eller rättestödshyres- bostad State subsidized rental dwelling		Muu vuokra- asunto Övrig hyres- bostad Other rental dwelling		Asumisoikeus- asunto Bostadsrätts- bostad Right of occupancy dwelling		Muu tai tunt. hallintaperuste Annan eller okänd upplåtelseform Other or unknown tenure status	
		Yhteensä Totalt Total	%	Yhteensä Totalt Total	%	Yhteensä Totalt Total	%	Yhteensä Totalt Total	%	Yhteensä Totalt Total	%	Yhteensä Totalt Total	%
Ahdas asunto - Trång bostad Owercrowded dwelling	293 055	118 357	40,4	59 166	20,2	54 349	18,5	48 205	16,4	3 612	1,2	9 366	3,2
Nuorimman lapsen ikä Det yngsta barnets ålder Age of the youngest child													
0-6	138 132	50 914	36,9	27 406	19,8	31 494	22,8	22 291	16,1	2 524	1,8	3 503	2,5
7-12	58 271	28 268	48,5	12 155	20,9	9 156	15,7	6 671	11,4	503	0,9	1 518	2,6
13-17	27 718	12 970	46,8	6 369	23,0	3 961	14,3	3 345	12,1	179	0,6	894	3,2
Perheessä ei alle 18 vuotiaita lapsia - Ej barn under 18 år - No children under 18	68 934	26 205	38,0	13 236	19,2	9 738	14,1	15 898	23,1	406	0,6	3 451	5,0
Tuntematon - Okänd - Unknown	14 516	4 840	33,3	1 976	13,6	1 016	7,0	2 337	16,1	117	0,8	4 230	29,1
Nuorimman lapsen ikä Det yngsta barnets ålder Age of the youngest child													
0-6	3 650	1 292	35,4	402	11,0	305	8,4	646	17,7	42	1,2	963	26,4
7-12	1 748	652	37,3	199	11,4	156	8,9	269	15,4	18	1,0	454	26,0
13-17	1 150	430	37,4	144	12,5	104	9,0	181	15,7	14	1,2	277	24,1
Perheessä ei alle 18 vuotiaita lapsia - Ej barn under 18 år - No children under 18	7 968	2 466	30,9	1 231	15,4	451	5,7	1 241	15,6	43	0,5	2 536	31,8
Perheet, joissa alle 18 v. lapsia - Familjer med barn under 18 år - Families with children aged 17 or under													
Aviopari - Äkta makar Married couple	398 892	226 696	56,8	92 818	23,3	34 729	8,7	30 449	7,6	5 622	1,4	8 578	2,2
Nuorimman lapsen ikä Det yngsta barnets ålder Age of the youngest child													
0-6	186 871	94 450	50,5	43 844	23,5	21 749	11,6	18 810	10,1	3 744	2,0	4 274	2,3
7-12	116 480	72 565	62,3	25 877	22,2	7 566	6,5	6 862	5,9	1 286	1,1	2 324	2,0
13-17	95 541	59 681	62,5	23 097	24,2	5 414	5,7	4 777	5,0	592	0,6	1 980	2,1
Tilava asunto - Rymlig bostad Spacious dwelling	9 024	7 107	78,8	1 496	16,6	4	.	260	2,9	9	0,1	148	1,6
Nuorimman lapsen ikä Det yngsta barnets ålder Age of the youngest child													
0-6	2 811	2 251	80,1	395	14,1	1	.	97	3,5	2	0,1	65	2,3
7-12	2 440	1 920	78,7	407	16,7	2	0,1	71	2,9	6	0,2	34	1,4
13-17	3 773	2 936	77,8	694	18,4	1	.	92	2,4	1	.	49	1,3

Taulukko 10. (jatk.)
Tabell 10. (forts.)
Table 10. (cont.)

Perheet tyyppin ja nuorimman lapsen iän, asumisväljyyden sekä asunnon hallintaperusteen mukaan 31.12.2000
Familjer efter typ och det yngsta barnets ålder, boenderymlighet samt efter bostadens upplåtelseform
Families by type, age of the youngest child, occupancy rate and by tenure status of the dwelling

Perhetyyppi, nuorimman lapsen ikä, asumisväljyys Familjetyyp, det yngsta barnets ålder, boenderymlighet Type of family, age of the youngest child, occupancy rate	Kaikki Totalt Total	Hallintaperuste - Upplåtelseform - Tenure status											
		Omistaa talon Äger huset Owns house		Omistaa asunnon osakkeet Äger bostads- aktierna Owns shares in housing corporation		Arava- tai korkotukivuokra- asunto Arava- eller räntestödshyres- bostad State subsidized rental dwelling		Muu vuokra- asunto Övrig hyres- bostad Other rental dwelling		Asumisoikeus- asunto Bostadsrätts- bostad Right of occupancy dwelling		Muu tai tunt. hallintaperuste Annan eller okänd upplåtelseform Other or unknown tenure status	
		Yhteensä Totalt Total	%	Yhteensä Totalt Total	%	Yhteensä Totalt Total	%	Yhteensä Totalt Total	%	Yhteensä Totalt Total	%	Yhteensä Totalt Total	%
Normaali asunto - Normal bostad - Normal dwelling	228 420	142 765	62,5	56 369	24,7	11 073	4,8	10 917	4,8	3 388	1,5	3 908	1,7
Nuorimman lapsen ikä Det yngsta barnets ålder Age of the youngest child													
0-6	88 111	50 941	57,8	23 226	26,4	5 023	5,7	5 395	6,1	1 964	2,2	1 562	1,8
7-12	70 042	46 345	66,2	15 911	22,7	2 854	4,1	2 864	4,1	950	1,4	1 118	1,6
13-17	70 267	45 479	64,7	17 232	24,5	3 196	4,5	2 658	3,8	474	0,7	1 228	1,7
Ahdas asunto - Trång bostad Overcrowded dwelling	157 481	75 100	47,7	34 449	21,9	23 477	14,9	18 735	11,9	2 191	1,4	3 529	2,2
Nuorimman lapsen ikä Det yngsta barnets ålder Age of the youngest child													
0-6	93 693	40 332	43,0	19 943	21,3	16 614	17,7	12 979	13,9	1 757	1,9	2 068	2,2
7-12	42 947	23 806	55,4	9 424	21,9	4 671	10,9	3 813	8,9	323	0,8	910	2,1
13-17	20 841	10 962	52,6	5 082	24,4	2 192	10,5	1 943	9,3	111	0,5	551	2,6
Tuntematon - Okänd - Unknown	3 967	1 724	43,5	504	12,7	175	4,4	537	13,5	34	0,9	993	25,0
Nuorimman lapsen ikä Det yngsta barnets ålder Age of the youngest child													
0-6	2 256	926	41,0	280	12,4	111	4,9	339	15,0	21	0,9	579	25,7
7-12	1 051	494	47,0	135	12,8	39	3,7	114	10,8	7	0,7	262	24,9
13-17	660	304	46,1	89	13,5	25	3,8	84	12,7	6	0,9	152	23,0
Avopari - Sambor Cohabiting couple	95 120	36 707	38,6	20 062	21,1	19 746	20,8	13 549	14,2	1 889	2,0	3 167	3,3
Nuorimman lapsen ikä Det yngsta barnets ålder Age of the youngest child													
0-6	62 987	22 673	36,0	12 945	20,6	14 184	22,5	9 907	15,7	1 350	2,1	1 928	3,1
7-12	20 989	9 164	43,7	4 532	21,6	3 704	17,6	2 439	11,6	372	1,8	778	3,7
13-17	11 144	4 870	43,7	2 585	23,2	1 858	16,7	1 203	10,8	167	1,5	461	4,1
Tilava asunto - Rymlig bostad Spacious dwelling	1 226	925	75,4	183	14,9	2	0,2	71	5,8	3	0,2	42	3,4
Nuorimman lapsen ikä Det yngsta barnets ålder Age of the youngest child													
0-6	684	539	78,8	84	12,3	1	0,1	35	5,1	2	0,3	23	3,4
7-12	303	220	72,6	46	15,2	1	0,3	23	7,6	1	0,3	12	4,0
13-17	239	166	69,5	53	22,2	.	.	13	5,4	.	.	7	2,9

Taulukko 10. (jatk.)
 Tabell 10. (forts.)
 Table 10. (cont.)

Perheet tyylin ja nuorimman lapsen iän, asumisväljyyden sekä asunnon hallintaperusteen mukaan 31.12.2000
 Familjer efter typ och det yngsta barnets ålder, boenderymlighet samt efter bostadens upplåtelseform
 Families by type, age of the youngest child, occupancy rate and by tenure status of the dwelling

Perhetyyppi, nuorimman lapsen ikä, asumisväljyys Familjetyp, det yngsta barnets ålder, boenderymlighet Type of family, age of the youngest child, occupancy rate	Kaikki Totalt Total	Hallintaperuste - Upplåtelseform - Tenure status											
		Omistaa talon Äger huset Owns house		Omistaa asunnon osakkeet Äger bostads- aktierna Owns shares in housing corporation		Arava- tai korkotukivuokra- asunto Arava- eller rättestödshyres- bostad State subsidized rental dwelling		Muu vuokra- asunto Övrig hyres- bostad Other rental dwelling		Asumisoikeus- asunto Bostadsrätts- bostad Right of occupancy dwelling		Muu tai tunt. hallintaperuste Annan eller okänd upplåtelseform Other or unknown tenure status	
		Yhteensä Totalt Total	%	Yhteensä Totalt Total	%	Yhteensä Totalt Total	%	Yhteensä Totalt Total	%	Yhteensä Totalt Total	%	Yhteensä Totalt Total	%
Normaali asunto - Normal bostad - Normal dwelling	47 570	22 292	46,9	11 365	23,9	6 605	13,9	4 837	10,2	1 126	2,4	1 345	2,8
Nuorimman lapsen ikä Det yngsta barnets ålder Age of the youngest child													
0-6	27 993	12 954	46,3	6 637	23,7	3 931	14,0	3 075	11,0	708	2,5	688	2,5
7-12	11 990	5 811	48,5	2 848	23,8	1 596	13,3	1 086	9,1	278	2,3	371	3,1
13-17	7 587	3 527	46,5	1 880	24,8	1 078	14,2	676	8,9	140	1,8	286	3,8
Ahdas asunto - Trång bostad Overcrowded dwelling	45 158	13 082	29,0	8 400	18,6	13 017	28,8	8 409	18,6	743	1,6	1 507	3,3
Nuorimman lapsen ikä Det yngsta barnets ålder Age of the youngest child													
0-6	33 474	8 895	26,6	6 148	18,4	10 164	30,4	6 624	19,8	628	1,9	1 015	3,0
7-12	8 480	3 060	36,1	1 614	19,0	2 084	24,6	1 284	15,1	89	1,0	349	4,1
13-17	3 204	1 127	35,2	638	19,9	769	24,0	501	15,6	26	0,8	143	4,5
Tuntematon - Okänd - Unknown	1 166	408	35,0	114	9,8	122	10,5	232	19,9	17	1,5	273	23,4
Nuorimman lapsen ikä Det yngsta barnets ålder Age of the youngest child													
0-6	836	285	34,1	76	9,1	88	10,5	173	20,7	12	1,4	202	24,2
7-12	216	73	33,8	24	11,1	23	10,6	46	21,3	4	1,9	46	21,3
13-17	114	50	43,9	14	12,3	11	9,6	13	11,4	1	0,9	25	21,9
Äiti ja alle 18-v. lapsia Mor och barn under 18 år Mother and children aged 17 or under	103 984	15 193	14,6	21 790	21,0	41 026	39,5	20 041	19,3	2 594	2,5	3 340	3,2
Nuorimman lapsen ikä Det yngsta barnets ålder Age of the youngest child													
0-6	39 026	4 546	11,6	5 638	14,4	17 938	46,0	8 670	22,2	939	2,4	1 295	3,3
7-12	35 409	5 457	15,4	7 809	22,1	13 489	38,1	6 578	18,6	1 012	2,9	1 064	3,0
13-17	29 549	5 190	17,6	8 343	28,2	9 599	32,5	4 793	16,2	643	2,2	981	3,3
Tilava asunto - Rymlig bostad Spacious dwelling	2 286	1 463	64,0	496	21,7	15	0,7	181	7,9	5	0,2	126	5,5
Nuorimman lapsen ikä Det yngsta barnets ålder Age of the youngest child													
0-6	487	274	56,3	108	22,2	4	0,8	65	13,3	1	0,2	35	7,2
7-12	702	467	66,5	126	17,9	5	0,7	63	9,0	2	0,3	39	5,6
13-17	1 097	722	65,8	262	23,9	6	0,5	53	4,8	2	0,2	52	4,7

Taulukko 10. (jatk.)
 Tabell 10. (forts.)
 Table 10. (cont.)

Perheet tyyppin ja nuorimman lapsen iän, asumisväljyyden sekä asunnon hallintaperusteen mukaan 31.12.2000
 Familjer efter typ och det yngsta barnets ålder, boenderymlighet samt efter bostadens upplåtelseform
 Families by type, age of the youngest child, occupancy rate and by tenure status of the dwelling

Perhetyyppi, nuorimman lapsen ikä, asumisväljyys Familjetyp, det yngsta barnets ålder, boenderymlighet Type of family, age of the youngest child, occupancy rate	Kaikki Totalt Total	Hallintaperuste - Upplåtelseform - Tenure status											
		Omistaa talon Äger huset Owns house		Omistaa asunnon osakkeet Äger bostads- aktierna Owns shares in housing corporation		Arava- tai korkotukivuokra- asunto Arava- eller räntestödshyres- bostad State subsidized rental dwelling		Muu vuokra- asunto Övrig hyres- bostad Other rental dwelling		Asumisoikeus- asunto Bostadsrätts- bostad Right of occupancy dwelling		Muu tai tunt. hallintaperuste Annan eller okänd upplåtelseform Other or unknown tenure status	
		Yhteensä Totalt Total	%	Yhteensä Totalt Total	%	Yhteensä Totalt Total	%	Yhteensä Totalt Total	%	Yhteensä Totalt Total	%	Yhteensä Totalt Total	%
Normaali asunto - Normal bostad - Normal dwelling	81 224	10 368	12,8	18 412	22,7	33 220	40,9	14 832	18,3	2 311	2,8	2 081	2,6
Nuorimman lapsen ikä Det yngsta barnets ålder Age of the youngest child													
0-6	27 598	2 681	9,7	4 251	15,4	13 287	48,1	5 890	21,3	792	2,9	697	2,5
7-12	28 328	3 856	13,6	6 653	23,5	11 214	39,6	5 003	17,7	920	3,2	682	2,4
13-17	25 298	3 831	15,1	7 508	29,7	8 719	34,5	3 939	15,6	599	2,4	702	2,8
Ahdas asunto - Trång bostad Owercrowded dwelling	19 231	3 163	16,4	2 773	14,4	7 545	39,2	4 734	24,6	257	1,3	759	3,9
Nuorimman lapsen ikä Det yngsta barnets ålder Age of the youngest child													
0-6	10 410	1 513	14,5	1 240	11,9	4 545	43,7	2 586	24,8	137	1,3	389	3,7
7-12	5 960	1 065	17,9	995	16,7	2 185	36,7	1 412	23,7	84	1,4	219	3,7
13-17	2 861	585	20,4	538	18,8	815	28,5	736	25,7	36	1,3	151	5,3
Tuntematon - Okänd - Unknown	1 243	199	16,0	109	8,8	246	19,8	294	23,7	21	1,7	374	30,1
Nuorimman lapsen ikä Det yngsta barnets ålder Age of the youngest child													
0-6	531	78	14,7	39	7,3	102	19,2	129	24,3	9	1,7	174	32,8
7-12	419	69	16,5	35	8,4	85	20,3	100	23,9	6	1,4	124	29,6
13-17	293	52	17,7	35	11,9	59	20,1	65	22,2	6	2,0	76	25,9
Isä ja alle 18-v. lapsia Far och barn under 18 år Father and children aged 17 or under	14 631	5 905	40,4	2 637	18,0	3 364	23,0	1 958	13,4	150	1,0	617	4,2
Nuorimman lapsen ikä Det yngsta barnets ålder Age of the youngest child													
0-6	2 286	763	33,4	378	16,5	636	27,8	359	15,7	23	1,0	127	5,6
7-12	5 111	2 045	40,0	899	17,6	1 241	24,3	675	13,2	65	1,3	186	3,6
13-17	7 234	3 097	42,8	1 360	18,8	1 487	20,6	924	12,8	62	0,9	304	4,2
Tilava asunto - Rymlig bostad Spacious dwelling	1 150	927	80,6	150	13,0	4	0,3	33	2,9	2	0,2	34	3,0
Nuorimman lapsen ikä Det yngsta barnets ålder Age of the youngest child													
0-6	113	78	69,0	20	17,7	1	0,9	7	6,2	.	.	7	6,2
7-12	314	267	85,0	27	8,6	1	0,3	10	3,2	1	0,3	8	2,5
13-17	723	582	80,5	103	14,2	2	0,3	16	2,2	1	0,1	19	2,6

Taulukko 10. (jatk.)
 Tabell 10. (forts.)
 Table 10. (cont.)

Perheet tyylin ja nuorimman lapsen iän, asumisväljyyden sekä asunnon hallintaperusteen mukaan 31.12.2000
 Familjer efter typ och det yngsta barnets ålder, boenderymlighet samt efter bostadens upplåtelseform
 Families by type, age of the youngest child, occupancy rate and by tenure status of the dwelling

Perhetyyppi, nuorimman lapsen ikä, asumisväljyys Familjetyp, det yngsta barnets ålder, boenderymlighet Type of family, age of the youngest child, occupancy rate	Kaikki Totalt Total	Hallintaperuste - Upplåtelseform - Tenure status											
		Omistaa talon Äger huset Owns house		Omistaa asunnon osakkeet Äger bostads- aktierna Owns shares in housing corporation		Arava- tai korkotukivuokra- asunto Arava- eller räntestöds- hyres- bostad State subsidized rental dwelling		Muu vuokra- asunto Övrig hyres- bostad Other rental dwelling		Asumisoikeus- asunto Bostadsrätts- bostad Right of occupancy dwelling		Muu tai tunt. hallintaperuste Annan eller okänd upplåtelseform Other or unknown tenure status	
		Yhteensä Totalt Total	%	Yhteensä Totalt Total	%	Yhteensä Totalt Total	%	Yhteensä Totalt Total	%	Yhteensä Totalt Total	%	Yhteensä Totalt Total	%
Normaali asunto - Normal bostad - Normal dwelling	11 058	4 128	37,3	2 161	19,5	2 766	25,0	1 463	13,2	131	1,2	409	3,7
Nuorimman lapsen ikä Det yngsta barnets ålder Age of the youngest child													
0-6	1 591	508	31,9	276	17,3	460	28,9	245	15,4	21	1,3	81	5,1
7-12	3 851	1 425	37,0	745	19,3	1 015	26,4	494	12,8	56	1,5	116	3,0
13-17	5 616	2 195	39,1	1 140	20,3	1 291	23,0	724	12,9	54	1,0	212	3,8
Ahdas asunto - Trång bostad Overcrowded dwelling	2 251	807	35,9	308	13,7	572	25,4	429	19,1	15	0,7	120	5,3
Nuorimman lapsen ikä Det yngsta barnets ålder Age of the youngest child													
0-6	555	174	31,4	75	13,5	171	30,8	102	18,4	2	0,4	31	5,6
7-12	884	337	38,1	122	13,8	216	24,4	162	18,3	7	0,8	40	4,5
13-17	812	296	36,5	111	13,7	185	22,8	165	20,3	6	0,7	49	6,0
Tuntematon - Okänd - Unknown	172	43	25,0	18	10,5	22	12,8	33	19,2	2	1,2	54	31,4
Nuorimman lapsen ikä Det yngsta barnets ålder Age of the youngest child													
0-6	27	3	11,1	7	25,9	4	14,8	5	18,5	.	.	8	29,6
7-12	62	16	25,8	5	8,1	9	14,5	9	14,5	1	1,6	22	35,5
13-17	83	24	28,9	6	7,2	9	10,8	19	22,9	1	1,2	24	28,9

Taulukko 11. Asuntoväestö asumistason ja iän mukaan 31.12.2000
Tabell 11. Bostadsbefolkning efter boendenivå och ålder
Table 11. Dwelling population by age and level of housing

Alue, asumistaso Område, boendenivå Area, level of housing	Asuntoväestö Bostads- befolkning Dwelling population	Ikä - Ålder - Age								
		0-14	15-24	25-34	35-44	45-54	55-64	65-74	75-84	85+
Koko maa - Hela landet Whole country	5 081 354	928 349	648 849	639 382	748 035	816 545	560 959	430 175	247 378	61 682
Hyvin varustettu - Välutrustad Well equipped	4 480 578	837 626	590 883	572 584	662 358	718 832	486 017	359 835	202 545	49 898
Puutteellisesti varustettu Bristfälligt utrustad Inadequately equipped	269 471	41 004	29 478	29 975	38 225	43 654	31 335	30 543	20 136	5 121
Erittäin puutteellisesti varustettu Ytterst bristfälligt utrustad Very inadequately equipped . . .	331 305	49 719	28 488	36 823	47 452	54 059	43 607	39 797	24 697	6 663
Tilava asunto - Rymlig bostad Spacious dwelling	317 698	13 426	18 856	19 596	26 559	72 038	83 364	53 388	25 078	5 393
Hyvin varustettu - Välutrustad Well equipped	288 397	12 565	17 569	17 658	23 909	66 354	77 025	47 582	21 303	4 432
Puutteellisesti varustettu Bristfälligt utrustad Inadequately equipped	15 453	435	711	891	1 344	3 041	3 341	3 121	2 058	511
Erittäin puutteellisesti varustettu Ytterst bristfälligt utrustad Very inadequately equipped . . .	13 848	426	576	1 047	1 306	2 643	2 998	2 685	1 717	450
Normaali asunto - Normal bostad Normal dwelling	3 505 802	454 681	454 686	438 177	491 363	623 029	436 091	349 669	206 366	51 740
Hyvin varustettu - Välutrustad Well equipped	3 172 910	430 947	427 315	404 697	450 935	562 938	384 190	297 223	172 070	42 595
Puutteellisesti varustettu Bristfälligt utrustad Inadequately equipped	161 211	11 978	15 921	17 275	19 841	28 947	23 421	23 874	15 903	4 051
Erittäin puutteellisesti varustettu Ytterst bristfälligt utrustad Very inadequately equipped . . .	171 681	11 756	11 450	16 205	20 587	31 144	28 480	28 572	18 393	5 094
Ahdas asunto - Trång bostad Overcrowded dwelling	1 202 014	449 920	168 212	172 648	221 222	112 902	35 419	23 449	14 221	4 021
Hyvin varustettu - Välutrustad Well equipped	999 738	390 276	143 137	147 030	184 406	86 879	23 177	13 788	8 414	2 631
Puutteellisesti varustettu Bristfälligt utrustad Inadequately equipped	91 106	28 335	12 620	11 517	16 832	11 366	4 354	3 415	2 123	544
Erittäin puutteellisesti varustettu Ytterst bristfälligt utrustad Very inadequately equipped . . .	111 170	31 309	12 455	14 101	19 984	14 657	7 888	6 246	3 684	846
Tuntematon - Okänd - Unknown	55 840	10 322	7 095	8 961	8 891	8 576	6 085	3 669	1 713	528
Hyvin varustettu - Välutrustad Well equipped	19 533	3 838	2 862	3 199	3 108	2 661	1 625	1 242	758	240
Puutteellisesti varustettu Bristfälligt utrustad Inadequately equipped	1 701	256	226	292	208	300	219	133	52	15
Erittäin puutteellisesti varustettu Ytterst bristfälligt utrustad Very inadequately equipped . . .	34 606	6 228	4 007	5 470	5 575	5 615	4 241	2 294	903	273
Etelä-Suomen lääni Södra Finlands län Province of Southern Finland	2 032 010	370 048	249 704	282 870	310 871	328 161	224 647	154 436	88 090	23 183
Hyvin varustettu - Välutrustad Well equipped	1 846 598	340 794	231 261	259 259	282 741	297 907	202 195	136 233	76 451	19 757
Puutteellisesti varustettu Bristfälligt utrustad Inadequately equipped	82 018	12 412	9 430	10 937	12 104	13 230	9 527	7 822	5 072	1 484
Erittäin puutteellisesti varustettu Ytterst bristfälligt utrustad Very inadequately equipped . . .	103 394	16 842	9 013	12 674	16 026	17 024	12 925	10 381	6 567	1 942

Taulukko 11. (jatk.) Asuntoväestö asumistason ja iän mukaan 31.12.2000
 Tabell 11. (forts.) Bostadsbefolkning efter boendenivå och ålder
 Table 11. (cont.) Dwelling population by age and level of housing

Alue, asumistaso Område, boendenivå Area, level of housing	Asuntoväestö Bostads- befolkning Dwelling population	Ikä - Ålder - Age								
		0-14	15-24	25-34	35-44	45-54	55-64	65-74	75-84	85+
Tilava asunto - Rymlig bostad										
Spacious dwelling	116 255	5 136	6 734	7 120	9 955	25 537	31 013	19 019	9 480	2 261
Hyvin varustettu - Välutrustad Well equipped	107 246	4 819	6 320	6 470	9 093	23 753	29 055	17 398	8 383	1 955
Puutteellisesti varustettu Bristfälligt utrustad Inadequately equipped	4 668	139	240	283	407	926	1 031	898	576	168
Erittäin puutteellisesti varustettu Ytterst bristfälligt utrustad Very inadequately equipped . . .	4 341	178	174	367	455	858	927	723	521	138
Normaali asunto - Normal bostad										
Normal dwelling	1 427 022	186 744	178 112	197 795	208 776	255 919	178 315	127 393	74 283	19 685
Hyvin varustettu - Välutrustad Well equipped	1 325 702	178 973	169 199	185 699	195 528	237 297	162 867	113 877	65 321	16 941
Puutteellisesti varustettu Bristfälligt utrustad Inadequately equipped	49 537	3 771	5 318	6 617	6 459	8 900	7 140	6 094	4 028	1 210
Erittäin puutteellisesti varustettu Ytterst bristfälligt utrustad Very inadequately equipped . . .	51 783	4 000	3 595	5 479	6 789	9 722	8 308	7 422	4 934	1 534
Ahdas asunto - Trång bostad										
Overcrowded dwelling	469 284	174 593	62 459	74 709	88 826	43 621	13 201	6 952	3 837	1 086
Hyvin varustettu - Välutrustad Well equipped	407 389	155 779	54 909	66 099	77 049	35 906	9 695	4 626	2 539	787
Puutteellisesti varustettu Bristfälligt utrustad Inadequately equipped	27 244	8 410	3 798	3 937	5 169	3 307	1 282	791	446	104
Erittäin puutteellisesti varustettu Ytterst bristfälligt utrustad Very inadequately equipped . . .	34 651	10 404	3 752	4 673	6 608	4 408	2 224	1 535	852	195
Tuntematon - Okänd - Unknown	19 449	3 575	2 399	3 246	3 314	3 084	2 118	1 072	490	151
Hyvin varustettu - Välutrustad Well equipped	6 261	1 223	833	991	1 071	951	578	332	208	74
Puutteellisesti varustettu Bristfälligt utrustad Inadequately equipped	569	92	74	100	69	97	74	39	22	2
Erittäin puutteellisesti varustettu Ytterst bristfälligt utrustad Very inadequately equipped . . .	12 619	2 260	1 492	2 155	2 174	2 036	1 466	701	260	75
Länsi-Suomen lääni Västra Finlands län Province of Western Finland	1 803 795	323 085	233 350	219 188	253 524	287 904	201 207	162 972	97 933	24 632
Hyvin varustettu - Välutrustad Well equipped	1 552 322	284 566	208 614	190 657	219 032	248 142	170 857	133 351	77 843	19 260
Puutteellisesti varustettu Bristfälligt utrustad Inadequately equipped	109 081	16 997	12 193	12 158	14 919	17 487	12 279	12 187	8 644	2 217
Erittäin puutteellisesti varustettu Ytterst bristfälligt utrustad Very inadequately equipped . . .	142 392	21 522	12 543	16 373	19 573	22 275	18 071	17 434	11 446	3 155
Tilava asunto - Rymlig bostad										
Spacious dwelling	128 431	5 610	7 766	8 130	10 312	29 122	33 219	21 707	10 395	2 170
Hyvin varustettu - Välutrustad Well equipped	115 635	5 211	7 186	7 276	9 198	26 730	30 502	19 162	8 636	1 734
Puutteellisesti varustettu Bristfälligt utrustad Inadequately equipped	6 696	218	305	392	574	1 311	1 424	1 300	950	222
Erittäin puutteellisesti varustettu Ytterst bristfälligt utrustad Very inadequately equipped . . .	6 100	181	275	462	540	1 081	1 293	1 245	809	214

Taulukko 11. (jatk.)
 Tabell 11. (forts.)
 Table 11. (cont.)

Asuntoväestö asumistason ja iän mukaan 31.12.2000
 Bostadsbefolkning efter boendnivå och ålder
 Dwelling population by age and level of housing

Alue, asumistaso Område, boendnivå Area, level of housing	Asuntoväestö Bostads- befolkning Dwelling population	Ikä - Ålder - Age								
		0-14	15-24	25-34	35-44	45-54	55-64	65-74	75-84	85+
Normaali asunto - Normal bostad										
Normal dwelling	1 240 947	160 451	164 181	149 262	165 061	216 184	153 310	130 872	81 034	20 592
Hyvin varustettu - Välutrustad Well equipped	1 102 303	150 578	152 400	135 201	149 044	191 983	132 296	108 750	65 635	16 416
Puutteellisesti varustettu Bristfälligt utrustad Inadequately equipped	64 850	4 921	6 684	6 903	7 610	11 474	9 095	9 565	6 820	1 778
Erittäin puutteellisesti varustettu Ytterst bristfälligt utrustad Very inadequately equipped . . .	73 794	4 952	5 097	7 158	8 407	12 727	11 919	12 557	8 579	2 398
Ahdas asunto - Trång bostad										
Overcrowded dwelling	409 532	152 374	58 071	57 660	74 370	38 977	12 200	8 660	5 631	1 589
Hyvin varustettu - Välutrustad Well equipped	325 334	127 071	47 590	46 632	59 443	28 251	7 371	4 811	3 177	988
Puutteellisesti varustettu Bristfälligt utrustad Inadequately equipped	36 715	11 746	5 089	4 710	6 634	4 551	1 657	1 263	857	208
Erittäin puutteellisesti varustettu Ytterst bristfälligt utrustad Very inadequately equipped . . .	47 483	13 557	5 392	6 318	8 293	6 175	3 172	2 586	1 597	393
Tuntematon	24 885	4 650	3 332	4 136	3 781	3 621	2 478	1 733	873	281
Hyvin varustettu - Välutrustad Well equipped	9 050	1 706	1 438	1 548	1 347	1 178	688	628	395	122
Puutteellisesti varustettu Bristfälligt utrustad Inadequately equipped	820	112	115	153	101	151	103	59	17	9
Erittäin puutteellisesti varustettu Ytterst bristfälligt utrustad Very inadequately equipped . . .	15 015	2 832	1 779	2 435	2 333	2 292	1 687	1 046	461	150
Itä-Suomen lääni Östra Finlands län Province of Eastern Finland	581 741	101 636	72 498	60 190	85 715	96 584	66 895	58 049	32 582	7 592
Hyvin varustettu - Välutrustad Well equipped	489 530	89 054	64 410	52 490	72 602	80 612	53 978	45 189	25 179	6 016
Puutteellisesti varustettu Bristfälligt utrustad Inadequately equipped	46 234	6 860	4 524	3 777	6 675	7 805	5 789	6 324	3 723	757
Erittäin puutteellisesti varustettu Ytterst bristfälligt utrustad Very inadequately equipped . . .	45 977	5 722	3 564	3 923	6 438	8 167	7 128	6 536	3 680	819
Tilava asunto - Rymlig bostad										
Spacious dwelling	31 341	1 170	1 886	1 856	2 711	7 496	8 243	5 450	2 131	398
Hyvin varustettu - Välutrustad Well equipped	27 384	1 089	1 727	1 643	2 365	6 678	7 325	4 577	1 674	306
Puutteellisesti varustettu Bristfälligt utrustad Inadequately equipped	2 260	48	95	120	195	439	525	522	269	47
Erittäin puutteellisesti varustettu Ytterst bristfälligt utrustad Very inadequately equipped . . .	1 697	33	64	93	151	379	393	351	188	45
Normaali asunto - Normal bostad										
Normal dwelling	399 288	47 919	49 642	39 787	54 649	72 935	52 585	47 814	27 554	6 403
Hyvin varustettu - Välutrustad Well equipped	346 967	44 527	46 010	36 027	48 372	62 993	43 577	38 272	21 965	5 224
Puutteellisesti varustettu Bristfälligt utrustad Inadequately equipped	27 806	1 998	2 288	2 049	3 411	5 200	4 399	4 949	2 933	579
Erittäin puutteellisesti varustettu Ytterst bristfälligt utrustad Very inadequately equipped . . .	24 515	1 394	1 344	1 711	2 866	4 742	4 609	4 593	2 656	600

Taulukko 11. (jatk.) Asuntoväestö asumistason ja iän mukaan 31.12.2000
 Tabell 11. (forts.) Bostadsbefolkning efter boendenivå och ålder
 Table 11. (cont.) Dwelling population by age and level of housing

Alue, asumistaso Område, boendenivå Area, level of housing	Asuntoväestö Bostads- befolkning Dwelling population	Ikä - Ålder - Age								
		0-14	15-24	25-34	35-44	45-54	55-64	65-74	75-84	85+
Ahdas asunto - Trång bostad										
Overcrowded dwelling	145 170	51 599	20 291	17 786	27 418	15 127	5 219	4 304	2 688	738
Hyvin varustettu - Välutrustad Well equipped	113 073	43 043	16 394	14 523	21 522	10 643	2 862	2 172	1 452	462
Puutteellisesti varustettu Bristfälligt utrustad Inadequately equipped	16 008	4 786	2 124	1 584	3 047	2 147	847	832	512	129
Erittäin puutteellisesti varustettu Ytterst bristfälligt utrustad Very inadequately equipped	16 089	3 770	1 773	1 679	2 849	2 337	1 510	1 300	724	147
Tuntematon - Okänd - Unknown	5 942	948	679	761	937	1 026	848	481	209	53
Hyvin varustettu - Välutrustad Well equipped	2 106	395	279	297	343	298	214	168	88	24
Puutteellisesti varustettu Bristfälligt utrustad Inadequately equipped	160	28	17	24	22	19	18	21	9	2
Erittäin puutteellisesti varustettu Ytterst bristfälligt utrustad Very inadequately equipped	3 676	525	383	440	572	709	616	292	112	27
Oulun lääni Uleåborgs län Province of Oulu	449 280	93 603	65 245	54 387	65 120	68 104	44 317	35 471	18 899	4 134
Hyvin varustettu - Välutrustad Well equipped	401 559	86 481	60 500	49 721	58 603	60 297	38 336	29 113	15 213	3 295
Puutteellisesti varustettu Bristfälligt utrustad Inadequately equipped	21 348	3 267	2 383	2 083	2 957	3 398	2 377	2 755	1 740	388
Erittäin puutteellisesti varustettu Ytterst bristfälligt utrustad Very inadequately equipped	26 373	3 855	2 362	2 583	3 560	4 409	3 604	3 603	1 946	451
Tilava asunto - Rymlig bostad										
Spacious dwelling	26 169	969	1 642	1 679	2 256	6 162	6 879	4 494	1 785	303
Hyvin varustettu - Välutrustad Well equipped	23 923	920	1 541	1 528	2 036	5 735	6 408	4 009	1 512	234
Puutteellisesti varustettu Bristfälligt utrustad Inadequately equipped	1 154	24	58	65	120	223	211	253	160	40
Erittäin puutteellisesti varustettu Ytterst bristfälligt utrustad Very inadequately equipped	1 092	25	43	86	100	204	260	232	113	29
Normaali asunto - Normal bostad										
Normal dwelling	294 348	40 430	43 408	36 485	41 630	51 028	33 919	28 451	15 601	3 396
Hyvin varustettu - Välutrustad Well equipped	267 525	38 628	41 278	34 120	38 412	46 152	29 719	23 651	12 793	2 772
Puutteellisesti varustettu Bristfälligt utrustad Inadequately equipped	12 484	849	1 165	1 139	1 528	2 225	1 780	2 151	1 366	281
Erittäin puutteellisesti varustettu Ytterst bristfälligt utrustad Very inadequately equipped	14 339	953	965	1 226	1 690	2 651	2 420	2 649	1 442	343
Ahdas asunto - Trång bostad										
Overcrowded dwelling	125 709	51 559	19 784	15 759	20 803	10 439	3 175	2 326	1 448	416
Hyvin varustettu - Välutrustad Well equipped	109 008	46 659	17 508	13 880	18 001	8 295	2 138	1 382	868	277
Puutteellisesti varustettu Bristfälligt utrustad Inadequately equipped	7 639	2 380	1 148	874	1 301	934	379	346	211	66
Erittäin puutteellisesti varustettu Ytterst bristfälligt utrustad Very inadequately equipped	9 062	2 520	1 128	1 005	1 501	1 210	658	598	369	73

Taulukko 11. (jatk.) Asuntoväestö asumistason ja iän mukaan 31.12.2000
 Tabell 11. (forts.) Bostadsbefolkning efter boendenivå och ålder
 Table 11. (cont.) Dwelling population by age and level of housing

Alue, asumistaso Område, boendenivå Area, level of housing	Asuntoväestö Bostads- befolkning Dwelling population	Ikä - Ålder - Age								
		0-14	15-24	25-34	35-44	45-54	55-64	65-74	75-84	85+
Tuntematon - Okänd - Unknown	3 054	645	411	464	431	475	344	200	65	19
Hyvin varustettu - Välutrustad Well equipped	1 103	274	173	193	154	115	71	71	40	12
Puutteellisesti varustettu Bristfälligt utrustad Inadequately equipped	71	14	12	5	8	16	7	5	3	1
Erittäin puutteellisesti varustettu Ytterst bristfälligt utrustad Very inadequately equipped	1 880	357	226	266	269	344	266	124	22	6
Lapin lääni										
Lapplands län										
Province of Lapland	189 029	35 197	25 250	19 427	29 170	31 743	21 007	17 192	8 422	1 621
Hyvin varustettu - Välutrustad Well equipped	169 068	32 685	23 595	17 649	26 293	28 395	18 250	14 316	6 704	1 181
Puutteellisesti varustettu Bristfälligt utrustad Inadequately equipped	9 163	1 201	824	805	1 358	1 499	1 141	1 277	840	218
Erittäin puutteellisesti varustettu Ytterst bristfälligt utrustad Very inadequately equipped	10 798	1 311	831	973	1 519	1 849	1 616	1 599	878	222
Tilava asunto - Rymlig bostad Spacious dwelling	11 973	349	643	596	1 062	2 995	3 163	2 135	890	140
Hyvin varustettu - Välutrustad Well equipped	11 056	341	619	551	981	2 802	2 980	1 922	757	103
Puutteellisesti varustettu Bristfälligt utrustad Inadequately equipped	486	3	10	21	36	112	94	110	76	24
Erittäin puutteellisesti varustettu Ytterst bristfälligt utrustad Very inadequately equipped	431	5	14	24	45	81	89	103	57	13
Normaali asunto - Normal bostad Normal dwelling	127 895	16 619	17 409	12 646	18 917	24 163	16 125	13 795	6 916	1 305
Hyvin varustettu - Välutrustad Well equipped	116 307	15 955	16 646	11 733	17 493	22 069	14 215	11 625	5 591	980
Puutteellisesti varustettu Bristfälligt utrustad Inadequately equipped	5 614	353	407	439	734	1 002	861	989	672	157
Erittäin puutteellisesti varustettu Ytterst bristfälligt utrustad Very inadequately equipped	5 974	311	356	474	690	1 092	1 049	1 181	653	168
Ahdas asunto - Trång bostad Overcrowded dwelling	47 158	17 832	6 964	5 904	8 865	4 271	1 471	1 123	564	164
Hyvin varustettu - Välutrustad Well equipped	40 854	16 183	6 206	5 220	7 660	3 423	992	735	339	96
Puutteellisesti varustettu Bristfälligt utrustad Inadequately equipped	2 990	835	400	335	582	370	172	169	91	36
Erittäin puutteellisesti varustettu Ytterst bristfälligt utrustad Very inadequately equipped	3 314	814	358	349	623	478	307	219	134	32
Tuntematon - Okänd - Unknown	2 003	397	234	281	326	314	248	139	52	12
Hyvin varustettu - Välutrustad Well equipped	851	206	124	145	159	101	63	34	17	2
Puutteellisesti varustettu Bristfälligt utrustad Inadequately equipped	73	10	7	10	6	15	14	9	1	1
Erittäin puutteellisesti varustettu Ytterst bristfälligt utrustad Very inadequately equipped	1 079	181	103	126	161	198	171	96	34	9

Taulukko 11. (jatk.) Asuntoväestö asumistason ja iän mukaan 31.12.2000
 Tabell 11. (forts.) Bostadsbefolkning efter boendenivå och ålder
 Table 11. (cont.) Dwelling population by age and level of housing

Alue, asumistaso Område, boendenivå Area, level of housing	Asuntoväestö Bostads- befolkning Dwelling population	Ikä - Ålder - Age								
		0-14	15-24	25-34	35-44	45-54	55-64	65-74	75-84	85+
Ahvenanmaa										
Åland	25 499	4 780	2 802	3 320	3 635	4 049	2 886	2 055	1 452	520
Hyvin varustettu - Välutrustad Well equipped	21 501	4 046	2 503	2 808	3 087	3 479	2 401	1 633	1 155	389
Puutteellisesti varustettu Bristfälligt utrustad Inadequately equipped	1 627	267	124	215	212	235	222	178	117	57
Erittäin puutteellisesti varustettu Ytterst bristfälligt utrustad Very inadequately equipped . . .	2 371	467	175	297	336	335	263	244	180	74
Tilava asunto - Rymlig bostad										
Spacious dwelling	3 529	192	185	215	263	726	847	583	397	121
Hyvin varustettu - Välutrustad Well equipped	3 153	185	176	190	236	656	755	514	341	100
Puutteellisesti varustettu Bristfälligt utrustad Inadequately equipped	189	3	3	10	12	30	56	38	27	10
Erittäin puutteellisesti varustettu Ytterst bristfälligt utrustad Very inadequately equipped . . .	187	4	6	15	15	40	36	31	29	11
Normaali asunto - Normal bostad										
Normal dwelling	16 302	2 518	1 934	2 202	2 330	2 800	1 837	1 344	978	359
Hyvin varustettu - Välutrustad Well equipped	14 106	2 286	1 782	1 917	2 086	2 444	1 516	1 048	765	262
Puutteellisesti varustettu Bristfälligt utrustad Inadequately equipped	920	86	59	128	99	146	146	126	84	46
Erittäin puutteellisesti varustettu Ytterst bristfälligt utrustad Very inadequately equipped . . .	1 276	146	93	157	145	210	175	170	129	51
Ahdas asunto - Trång bostad										
Overcrowded dwelling	5 161	1 963	643	830	940	467	153	84	53	28
Hyvin varustettu - Välutrustad Well equipped	4 080	1 541	530	676	731	361	119	62	39	21
Puutteellisesti varustettu Bristfälligt utrustad Inadequately equipped	510	178	61	77	99	57	17	14	6	1
Erittäin puutteellisesti varustettu Ytterst bristfälligt utrustad Very inadequately equipped . . .	571	244	52	77	110	49	17	8	8	6
Tuntematon - Okänd - Unknown	507	107	40	73	102	56	49	44	24	12
Hyvin varustettu - Välutrustad Well equipped	162	34	15	25	34	18	11	9	10	6
Puutteellisesti varustettu Bristfälligt utrustad Inadequately equipped	8	.	1	.	2	2	3	.	.	.
Erittäin puutteellisesti varustettu Ytterst bristfälligt utrustad Very inadequately equipped . . .	337	73	24	48	66	36	35	35	14	6

Taulukko 12.
Tabell 12.
Table 12.

Asuntokunnat henkilöluvun sekä asunnon huoneluvun ja keittiötyypin mukaan 31.12.2000
Bostadshushåll efter personantal samt bostadens rumsantal och kökstyp
Household-dwelling units by number of persons and type of dwelling

Alue, huoneluku, keittiötyyppi Område, rumsantal, kökstyp Area, number of rooms, type of kitchen	Asuntokuntia yhteensä Bostadshushåll totalt Household- dwelling units total	Henkilöitä yhteensä Personer totalt Persons total	Asuntokunnan henkilöluku - Bostadshushållets personantal - Size of household-dwelling unit						
			1	2	3	4	5	6	7+
Koko maa - Hela landet - Whole country .	2 295 386	5 081 354	856 746	722 437	312 646	254 707	103 339	29 328	16 183
Keittiö - Kök - Kitchen	1 818 231	4 409 712	511 532	626 921	292 840	243 970	99 450	28 094	15 424
Keittokomero - Kokvrå - Kitchenette	445 715	610 448	329 139	87 514	16 663	8 233	2 772	875	519
Tuntematon - Okänd - Unknown	31 440	61 194	16 075	8 002	3 143	2 504	1 117	359	240
1 huone - rum - room	319 546	393 911	265 593	41 778	6 878	3 371	1 289	423	214
Keittiö - Kök - Kitchen	112 018	159 580	80 370	22 479	4 847	2 741	1 047	358	176
Keittokomero - Kokvrå - Kitchenette	204 279	230 026	182 652	18 836	1 927	562	207	58	37
Tuntematon - Okänd - Unknown	3 249	4 305	2 571	463	104	68	35	7	1
2 huonetta - rum - rooms	692 288	1 123 642	377 436	238 848	48 308	18 999	5 973	1 887	837
Keittiö - Kök - Kitchen	494 170	848 610	242 169	186 115	40 956	17 013	5 456	1 698	763
Keittokomero - Kokvrå - Kitchenette	196 929	273 030	134 582	52 406	7 258	1 934	497	183	69
Tuntematon - Okänd - Unknown	1 189	2 002	685	327	94	52	20	6	5
3 huonetta - rum - rooms	527 861	1 273 055	120 258	203 941	107 847	69 091	19 487	4 823	2 414
Keittiö - Kök - Kitchen	500 958	1 216 249	111 180	193 595	103 604	66 740	18 872	4 656	2 311
Keittokomero - Kokvrå - Kitchenette	26 275	55 450	8 864	10 116	4 144	2 296	593	161	101
Tuntematon - Okänd - Unknown	628	1 356	214	230	99	55	22	6	2
4 huonetta - rum - rooms	435 914	1 267 849	55 150	148 266	88 486	92 447	37 041	9 871	4 653
Keittiö - Kök - Kitchen	424 420	1 236 630	53 079	144 237	86 346	90 289	36 283	9 645	4 541
Keittokomero - Kokvrå - Kitchenette	11 154	30 368	1 991	3 902	2 083	2 114	733	221	110
Tuntematon - Okänd - Unknown	340	851	80	127	57	44	25	5	2
5 huonetta - rum - rooms	209 096	676 647	17 798	60 918	42 758	50 021	25 993	7 420	4 188
Keittiö - Kök - Kitchen	203 854	660 913	17 095	59 191	41 784	48 999	25 448	7 253	4 084
Keittokomero - Kokvrå - Kitchenette	5 096	15 321	677	1 686	933	1 005	531	161	103
Tuntematon - Okänd - Unknown	146	413	26	41	41	17	14	6	1
6 huonetta - rum - rooms	57 079	194 991	4 518	15 276	10 904	13 263	8 524	2 786	1 808
Keittiö - Kök - Kitchen	55 745	190 713	4 364	14 860	10 646	13 010	8 374	2 735	1 756
Keittokomero - Kokvrå - Kitchenette	1 287	4 112	149	408	244	243	144	49	50
Tuntematon - Okänd - Unknown	47	166	5	8	14	10	6	2	2
7+ huonetta - rum - rooms	25 511	95 419	2 083	6 099	4 584	5 161	3 979	1 781	1 824
Keittiö - Kök - Kitchen	25 010	93 489	2 019	5 976	4 510	5 082	3 913	1 738	1 772
Keittokomero - Kokvrå - Kitchenette	463	1 816	54	113	67	75	64	42	48
Tuntematon - Okänd - Unknown	38	114	10	10	7	4	2	1	4
Tuntematon - Okänd - Unknown	28 091	55 840	13 910	7 311	2 881	2 354	1 053	337	245
Keittiö - Kök - Kitchen	2 056	3 528	1 256	468	147	96	57	11	21
Keittokomero - Kokvrå - Kitchenette	232	325	170	47	7	4	3	.	1
Tuntematon - Okänd - Unknown	25 803	51 987	12 484	6 796	2 727	2 254	993	326	223

Taulukko 12. (jatk.) Asuntokunnat henkilöluvun sekä asunnon huoneluvun ja keittiötyyppin mukaan 31.12.2000
 Tabell 12. (forts.) Bostadshushåll efter personantal samt bostadens rumsantal och kökstyp
 Table 12. (cont.) Household-dwelling units by number of persons and type of dwelling

Alue, huoneluku, keittiötyyppi Område, rumsantal, kökstyp Area, number of rooms, type of kitchen	Asuntokuntia yhteensä Bostadshushåll totalt Household- dwelling units total	Henkilöitä yhteensä Personer totalt Persons total	Asuntokunnan henkilöluvu - Bostadshushållets personantal - Size of household-dwelling unit							
			1	2	3	4	5	6	7+	
Pääkaupunkiseutu Huvudstadsregionen										
Helsinki Metropolitan Area	446 569	924 479	186 382	137 813	56 773	44 911	15 200	3 620	1 870	
Keittiö - Kök - Kitchen	308 705	732 564	88 234	107 529	50 860	42 339	14 525	3 427	1 791	
Keittokomero - Kokvrå - Kitchenette	134 483	185 595	96 259	29 544	5 588	2 309	566	161	56	
Tuntematon - Okänd - Unknown	3 381	6 320	1 889	740	325	263	109	32	23	
1 huone - rum - room	81 714	97 374	68 719	11 131	1 300	396	120	34	14	
Keittiö - Kök - Kitchen	21 403	28 658	15 741	4 610	675	259	84	25	9	
Keittokomero - Kokvrå - Kitchenette	59 900	68 158	52 665	6 453	609	127	33	8	5	
Tuntematon - Okänd - Unknown	411	558	313	68	16	10	3	1	.	
2 huonetta - rum - rooms	152 617	241 452	83 302	55 154	10 095	3 134	674	196	62	
Keittiö - Kök - Kitchen	89 220	150 691	42 522	36 150	7 346	2 464	537	151	50	
Keittokomero - Kokvrå - Kitchenette	63 319	90 645	40 728	18 989	2 739	669	137	45	12	
Tuntematon - Okänd - Unknown	78	116	52	15	10	1	.	.	.	
3 huonetta - rum - rooms	105 944	260 440	21 655	39 767	24 726	15 409	3 387	695	305	
Keittiö - Kök - Kitchen	98 449	244 224	19 408	36 866	23 256	14 709	3 252	665	293	
Keittokomero - Kokvrå - Kitchenette	7 462	16 137	2 237	2 889	1 466	697	132	29	12	
Tuntematon - Okänd - Unknown	33	79	10	12	4	3	3	1	.	
4 huonetta - rum - rooms	66 292	199 777	7 603	20 181	13 675	16 811	5 926	1 356	740	
Keittiö - Kök - Kitchen	63 543	192 214	7 133	19 308	13 097	16 200	5 766	1 312	727	
Keittokomero - Kokvrå - Kitchenette	2 733	7 519	468	867	575	607	159	44	13	
Tuntematon - Okänd - Unknown	16	44	2	6	3	4	1	.	.	
5 huonetta - rum - rooms	26 453	84 892	2 456	7 848	4 893	6 524	3 403	868	461	
Keittiö - Kök - Kitchen	25 630	82 406	2 360	7 576	4 736	6 352	3 315	839	452	
Keittokomero - Kokvrå - Kitchenette	810	2 439	96	270	152	169	86	28	9	
Tuntematon - Okänd - Unknown	13	47	.	2	5	3	2	1	.	
6 huonetta - rum - rooms	7 547	24 563	703	2 223	1 302	1 770	1 124	293	132	
Keittiö - Kök - Kitchen	7 375	24 059	674	2 173	1 264	1 737	1 110	289	128	
Keittokomero - Kokvrå - Kitchenette	169	495	28	49	38	33	14	3	4	
Tuntematon - Okänd - Unknown	3	9	1	1	.	.	.	1	.	
7+ huonetta - rum - rooms	2 882	10 059	247	801	476	614	461	150	133	
Keittiö - Kök - Kitchen	2 830	9 902	236	785	469	607	456	146	131	
Keittokomero - Kokvrå - Kitchenette	47	140	8	16	7	7	4	4	1	
Tuntematon - Okänd - Unknown	5	17	3	.	.	.	1	.	1	
Tuntematon - Okänd - Unknown	3 120	5 922	1 697	708	306	253	105	28	23	
Keittiö - Kök - Kitchen	255	410	160	61	17	11	5	.	1	
Keittokomero - Kokvrå - Kitchenette	43	62	29	11	2	.	1	.	.	
Tuntematon - Okänd - Unknown	2 822	5 450	1 508	636	287	242	99	28	22	

Taulukko 12. (jatk.) Asutuskunnat henkilöluvun sekä asunnon huoneluvun ja keittiötyypin mukaan 31.12.2000
 Tabell 12. (forts.) Bostadshushåll efter personantal samt bostadens rumsantal och kökstyp
 Table 12. (cont.) Household-dwelling units by number of persons and type of dwelling

Alue, huoneluku, keittiötyyppi Område, rumsantal, kökstyp Area, number of rooms, type of kitchen	Asutuskuntia yhteensä Bostadshushåll totalt Household- dwelling units total	Henkilöitä yhteensä Personer totalt Persons total	Asutuskunnan henkilöluvu - Bostadshushållets personantal - Size of household-dwelling unit						
			1	2	3	4	5	6	7+
Muut kunnat Övriga kommuner Other municipalities	1 848 817	4 156 875	670 364	584 624	255 873	209 796	88 139	25 708	14 313
Keittiö - Kök - Kitchen	1 509 526	3 677 148	423 298	519 392	241 980	201 631	84 925	24 667	13 633
Keittokomero - Kokvrå - Kitchenette	311 232	424 853	232 880	57 970	11 075	5 924	2 206	714	463
Tuntematon - Okänd - Unknown	28 059	54 874	14 186	7 262	2 818	2 241	1 008	327	217
1 huone - rum - room	237 832	296 537	196 874	30 647	5 578	2 975	1 169	389	200
Keittiö - Kök - Kitchen	90 615	130 922	64 629	17 869	4 172	2 482	963	333	167
Keittokomero - Kokvrå - Kitchenette	144 379	161 868	129 987	12 383	1 318	435	174	50	32
Tuntematon - Okänd - Unknown	2 838	3 747	2 258	395	88	58	32	6	1
2 huonetta - rum - rooms	539 671	882 190	294 134	183 694	38 213	15 865	5 299	1 691	775
Keittiö - Kök - Kitchen	404 950	697 919	199 647	149 965	33 610	14 549	4 919	1 547	713
Keittokomero - Kokvrå - Kitchenette	133 610	182 385	93 854	33 417	4 519	1 265	360	138	57
Tuntematon - Okänd - Unknown	1 111	1 886	633	312	84	51	20	6	5
3 huonetta - rum - rooms	421 917	1 012 615	98 603	164 174	83 121	53 682	16 100	4 128	2 109
Keittiö - Kök - Kitchen	402 509	972 025	91 772	156 729	80 348	52 031	15 620	3 991	2 018
Keittokomero - Kokvrå - Kitchenette	18 813	39 313	6 627	7 227	2 678	1 599	461	132	89
Tuntematon - Okänd - Unknown	595	1 277	204	218	95	52	19	5	2
4 huonetta - rum - rooms	369 622	1 068 072	47 547	128 085	74 811	75 636	31 115	8 515	3 913
Keittiö - Kök - Kitchen	360 877	1 044 416	45 946	124 929	73 249	74 089	30 517	8 333	3 814
Keittokomero - Kokvrå - Kitchenette	8 421	22 849	1 523	3 035	1 508	1 507	574	177	97
Tuntematon - Okänd - Unknown	324	807	78	121	54	40	24	5	2
5 huonetta - rum - rooms	182 643	591 755	15 342	53 070	37 865	43 497	22 590	6 552	3 727
Keittiö - Kök - Kitchen	178 224	578 507	14 735	51 615	37 048	42 647	22 133	6 414	3 632
Keittokomero - Kokvrå - Kitchenette	4 286	12 882	581	1 416	781	836	445	133	94
Tuntematon - Okänd - Unknown	133	366	26	39	36	14	12	5	1
6 huonetta - rum - rooms	49 532	170 428	3 815	13 053	9 602	11 493	7 400	2 493	1 676
Keittiö - Kök - Kitchen	48 370	166 654	3 690	12 687	9 382	11 273	7 264	2 446	1 628
Keittokomero - Kokvrå - Kitchenette	1 118	3 617	121	359	206	210	130	46	46
Tuntematon - Okänd - Unknown	44	157	4	7	14	10	6	1	2
7+ huonetta - rum - rooms	22 629	85 360	1 836	5 298	4 108	4 547	3 518	1 631	1 691
Keittiö - Kök - Kitchen	22 180	83 587	1 783	5 191	4 041	4 475	3 457	1 592	1 641
Keittokomero - Kokvrå - Kitchenette	416	1 676	46	97	60	68	60	38	47
Tuntematon - Okänd - Unknown	33	97	7	10	7	4	1	1	3
Tuntematon - Okänd - Unknown	24 971	49 918	12 213	6 603	2 575	2 101	948	309	222
Keittiö - Kök - Kitchen	1 801	3 118	1 096	407	130	85	52	11	20
Keittokomero - Kokvrå - Kitchenette	189	263	141	36	5	4	2	.	1
Tuntematon - Okänd - Unknown	22 981	46 537	10 976	6 160	2 440	2 012	894	298	201

Taulukko 13.
Tabell 13.
Table 13.

Asuntokunnat henkilöluvun ja asunnon pinta-alan mukaan 31.12.2000
Bostadshushåll efter personantal samt bostadens golvyta
Household-dwelling units by number of persons and floor area of dwelling

Alue, pinta-ala m ² Område, golvyta m ² Area, floor area, sq.m	Asuntokuntia yhteensä Bostadshushåll totalt Household- dwelling units total	Henkilöitä yhteensä Personer totalt Persons total	Asuntokunnan henkilöluvu - Bostadshushållets personantal Size of household-dwelling unit						
			1	2	3	4	5	6	7+
Koko maa Hela landet Whole country	2 295 386	5 081 354	856 746	722 437	312 646	254 707	103 339	29 328	16 183
-29	90 136	105 526	78 837	8 882	1 376	637	269	79	56
30-39	207 209	247 782	176 027	25 318	3 565	1 490	541	178	90
40-49	213 377	303 518	144 323	55 530	8 499	3 363	1 092	388	182
50-59	322 850	525 593	170 127	118 804	22 746	7 803	2 313	761	296
60-69	242 782	468 437	94 911	97 364	30 925	14 182	3 900	1 015	485
70-79	272 361	662 284	60 919	101 913	59 071	37 299	9 718	2 295	1 146
80-89	182 874	473 186	35 550	67 235	36 546	29 898	9 969	2 483	1 193
90-99	156 279	439 915	23 724	54 810	29 521	30 879	12 326	3 438	1 581
100-109	142 997	416 646	17 607	48 698	29 691	29 911	12 309	3 292	1 489
110-119	139 610	419 002	14 173	48 022	29 242	29 413	13 185	3 627	1 948
120-129	97 070	302 675	9 726	30 832	19 282	21 650	10 692	3 078	1 810
130-139	53 078	169 053	4 861	15 869	10 779	12 499	6 299	1 828	943
140-149	39 159	126 949	3 517	11 547	7 728	9 105	4 889	1 460	913
150-199	83 903	281 244	7 157	23 535	16 228	19 225	11 442	3 692	2 624
200+	24 717	84 672	2 421	6 925	4 535	4 952	3 324	1 380	1 180
Tuntematon - Okänd - Unknown . .	26 984	54 872	12 866	7 153	2 912	2 401	1 071	334	247
Pinta-ala/asuntokunta Golvyta/bostadshushåll Floorarea/household-dwelling unit .	78,3	.	55,6	81,5	94,1	104,0	112,7	116,4	124,3
Pinta-ala/henkilö - Golvyta/person Floorarea/person	35,3	.	55,6	40,8	31,4	26,0	22,5	19,4	15,4
Pääkaupunkiseutu Huvudstadsregionen Helsinki Metropolitan Area	446 569	924 479	186 382	137 813	56 773	44 911	15 200	3 620	1 870
-29	33 483	38 079	29 581	3 425	338	93	27	12	7
30-39	47 953	57 422	39 887	7 023	777	196	57	9	4
40-49	56 873	80 852	37 135	16 647	2 271	593	156	48	23
50-59	72 061	117 965	36 095	28 624	5 307	1 615	305	98	17
60-69	48 526	98 396	16 166	20 319	7 771	3 378	686	151	55
70-79	59 739	152 184	10 781	21 600	14 917	9 704	2 114	419	204
80-89	35 653	99 596	5 451	11 491	7 993	7 596	2 383	472	267
90-99	29 150	90 267	3 196	8 381	5 887	7 661	2 868	765	392
100-109	15 647	47 349	1 838	4 973	2 971	3 685	1 557	425	198
110-119	13 304	39 733	1 540	4 517	2 495	2 972	1 274	322	184
120-129	9 312	28 225	988	3 149	1 720	2 118	986	230	121
130-139	5 502	16 931	520	1 755	1 091	1 340	616	123	57
140-149	3 906	11 926	421	1 275	720	891	468	83	48
150-199	9 529	30 261	918	3 001	1 678	2 196	1 240	322	174
200+	2 936	9 381	329	937	500	606	354	117	93
Tuntematon - Okänd - Unknown . .	2 995	5 912	1 536	696	337	267	109	24	26
Pinta-ala/asuntokunta Golvyta/bostadshushåll Floorarea/household-dwelling unit .	67,9	.	49,5	71,9	83,7	94,8	104,3	106,1	111,1
Pinta-ala/henkilö - Golvyta/person Floorarea/person	32,8	.	49,5	36,0	27,9	23,7	20,9	17,7	14,1

Taulukko 13. (jatk.)
 Tabell 13. (forts.)
 Table 13. (cont.)

Asutokunnat henkilöluvun ja asunnon pinta-alan mukaan 31.12.2000
 Bostadshushåll efter personantal samt bostadens golvyta
 Household-dwelling units by number of persons and floor area of dwelling

Alue, pinta-ala m ² Område, golvyta m ² Area, floor area, sq.m	Asutokuntia yhteensä Bostadshushåll totalt Household-dwelling units total	Henkilöitä yhteensä Personer totalt Persons total	Asutokunnan henkilöluvu - Bostadshushållets personantal Size of household-dwelling unit						
			1	2	3	4	5	6	7+
Muut kunnat Övriga kommuner Other municipalities	1 848 817	4 156 875	670 364	584 624	255 873	209 796	88 139	25 708	14 313
-29	56 653	67 447	49 256	5 457	1 038	544	242	67	49
30-39	159 256	190 360	136 140	18 295	2 788	1 294	484	169	86
40-49	156 504	222 666	107 188	38 883	6 228	2 770	936	340	159
50-59	250 789	407 628	134 032	90 180	17 439	6 188	2 008	663	279
60-69	194 256	370 041	78 745	77 045	23 154	10 804	3 214	864	430
70-79	212 622	510 100	50 138	80 313	44 154	27 595	7 604	1 876	942
80-89	147 221	373 590	30 099	55 744	28 553	22 302	7 586	2 011	926
90-99	127 129	349 648	20 528	46 429	23 634	23 218	9 458	2 673	1 189
100-109	127 350	369 297	15 769	43 725	26 720	26 226	10 752	2 867	1 291
110-119	126 306	379 269	12 633	43 505	26 747	26 441	11 911	3 305	1 764
120-129	87 758	274 450	8 738	27 683	17 562	19 532	9 706	2 848	1 689
130-139	47 576	152 122	4 341	14 114	9 688	11 159	5 683	1 705	886
140-149	35 253	115 023	3 096	10 272	7 008	8 214	4 421	1 377	865
150-199	74 374	250 983	6 239	20 534	14 550	17 029	10 202	3 370	2 450
200+	21 781	75 291	2 092	5 988	4 035	4 346	2 970	1 263	1 087
Tuntematon - Okänd - Unknown . .	23 989	48 960	11 330	6 457	2 575	2 134	962	310	221
Pinta-ala/asutokunta Golvyta/bostadshushåll Floorarea/household-dwelling unit .	80,8	.	57,3	83,8	96,4	106,0	114,2	117,9	126,1
Pinta-ala/henkilö - Golvyta/person Floorarea/person	35,9	.	57,3	41,9	32,1	26,5	22,8	19,6	15,6
Etelä-Suomen lääni Södra Finlands län Province of Southern Finland	944 350	2 032 010	367 740	295 931	125 687	102 420	38 297	9 658	4 617
-29	46 991	54 313	41 289	4 705	601	246	104	28	18
30-39	92 637	110 202	78 501	11 861	1 470	563	177	43	22
40-49	98 553	139 633	66 149	26 554	3 880	1 383	396	136	55
50-59	143 642	234 205	74 583	54 003	10 367	3 444	883	273	89
60-69	99 750	197 845	36 043	40 801	14 278	6 519	1 606	357	146
70-79	119 810	298 212	24 227	44 229	27 682	17 910	4 390	958	414
80-89	75 708	202 535	13 195	26 682	15 807	13 971	4 515	1 030	508
90-99	64 031	186 944	8 585	21 071	12 355	14 337	5 515	1 487	681
100-109	47 892	139 068	5 867	16 489	9 645	10 400	4 046	1 004	441
110-119	44 053	129 898	4 759	15 547	8 824	9 435	4 021	992	475
120-129	31 077	94 347	3 270	10 313	6 016	6 953	3 317	820	388
130-139	17 672	54 977	1 669	5 430	3 583	4 302	2 003	485	200
140-149	13 117	41 317	1 258	3 987	2 547	3 134	1 627	377	187
150-199	30 454	98 405	2 824	8 863	5 871	7 092	4 121	1 084	599
200+	9 479	31 052	973	2 859	1 718	1 916	1 216	476	321
Tuntematon - Okänd - Unknown . .	9 484	19 057	4 548	2 537	1 043	815	360	108	73
Pinta-ala/asutokunta Golvyta/bostadshushåll Floorarea/household-dwelling unit .	74,5	.	53,3	78,4	90,4	100,8	110,2	113,0	118,6
Pinta-ala/henkilö - Golvyta/person Floorarea/person	34,6	.	53,3	39,2	30,1	25,2	22,0	18,8	15,1

Taulukko 13. (jatk.) Asuntokunnat henkilöluvun ja asunnon pinta-alan mukaan 31.12.2000
 Tabell 13. (forts.) Bostadshushåll efter personantal samt bostadens golvyta
 Table 13. (cont.) Household-dwelling units by number of persons and floor area of dwelling

Alue, pinta-ala m ² Område, golvyta m ² Area, floor area, sq.m	Asuntokuntia yhteensä Bostadshushåll totalt Household- dwelling units total	Henkilöitä yhteensä Personer totalt Persons total	Asuntokunnan henkilöiluku - Bostadshushållets personantal Size of household-dwelling unit						
			1	2	3	4	5	6	7+
Länsi-Suomen lääni Västra Finlands län Province of Western Finland	809 823	1 803 795	297 102	257 873	109 837	90 594	37 904	10 990	5 523
-29	26 679	31 626	23 280	2 515	468	255	107	31	23
30-39	68 470	82 210	58 397	7 889	1 236	596	227	87	38
40-49	66 568	95 305	45 356	16 614	2 695	1 234	444	154	71
50-59	107 662	173 278	58 476	38 430	6 941	2 555	849	304	107
60-69	86 945	162 652	36 653	34 207	9 564	4 569	1 382	383	187
70-79	92 676	217 304	22 976	35 780	18 642	11 229	2 948	745	356
80-89	64 884	162 791	13 662	24 716	12 454	9 669	3 208	813	362
90-99	55 699	152 068	9 250	20 326	10 286	10 196	4 078	1 096	467
100-109	52 634	151 190	6 752	18 467	10 765	10 586	4 396	1 152	516
110-119	55 315	164 521	5 578	19 441	11 726	11 322	5 140	1 437	671
120-129	38 932	120 604	3 935	12 420	7 844	8 684	4 157	1 230	662
130-139	20 838	65 801	1 921	6 417	4 134	4 851	2 479	712	324
140-149	15 863	50 880	1 452	4 810	3 100	3 631	1 921	603	346
150-199	34 194	113 390	2 843	9 722	6 680	7 957	4 611	1 500	881
200+	10 542	35 553	1 011	2 957	1 991	2 148	1 446	586	403
Tuntematon - Okänd - Unknown . .	11 922	24 622	5 560	3 162	1 311	1 112	511	157	109
Pinta-ala/asuntokunta Golvyta/bostadshushåll Floorarea/household-dwelling unit .	81,2	.	57,6	84,5	97,4	107,2	115,4	118,9	124,9
Pinta-ala/henkilö - Golvyta/person Floorarea/person	36,4	.	57,6	42,3	32,5	26,8	23,1	19,8	15,8
Itä-Suomen lääni Östra Finlands län Province of Eastern Finland	262 851	581 741	97 772	82 959	36 234	28 505	12 094	3 538	1 749
-29	8 793	10 326	7 654	887	164	53	21	9	5
30-39	25 756	30 912	21 803	3 189	478	185	66	24	11
40-49	25 051	35 639	17 042	6 362	1 041	400	132	45	29
50-59	38 123	62 808	19 646	14 244	2 880	926	294	93	40
60-69	27 002	52 312	10 306	11 090	3 460	1 551	422	116	57
70-79	29 727	72 806	6 618	11 122	6 272	4 138	1 150	260	167
80-89	20 120	51 675	3 925	7 584	4 008	3 088	1 111	281	123
90-99	16 288	44 696	2 565	6 082	3 026	2 880	1 232	374	129
100-109	18 089	52 706	2 120	6 134	3 945	3 766	1 565	410	149
110-119	16 797	50 509	1 619	5 663	3 669	3 611	1 619	415	201
120-129	11 411	35 702	1 079	3 550	2 337	2 560	1 340	377	168
130-139	6 659	21 439	608	1 869	1 424	1 579	801	261	117
140-149	4 640	15 226	365	1 331	973	1 054	634	187	96
150-199	8 945	30 279	755	2 406	1 798	1 971	1 244	482	289
200+	2 564	9 075	246	638	482	510	369	172	147
Tuntematon - Okänd - Unknown . .	2 886	5 631	1 421	808	277	233	94	32	21
Pinta-ala/asuntokunta Golvyta/bostadshushåll Floorarea/household-dwelling unit .	78,1	.	55,4	80,9	94,4	104,1	112,8	118,2	124,4
Pinta-ala/henkilö - Golvyta/person Floorarea/person	35,2	.	55,4	40,5	31,5	26,0	22,6	19,7	16,0

Taulukko 13. (jatk.)
 Tabell 13. (forts.)
 Table 13. (cont.)

Asuntokunnat henkilöluvun ja asunnon pinta-alan mukaan 31.12.2000
 Bostadshushåll efter personantal samt bostadens golvyta
 Household-dwelling units by number of persons and floor area of dwelling

Alue, pinta-ala m ² Område, golvyta m ² Area, floor area, sq.m	Asuntokuntia yhteensä Bostadshushåll totalt Household- dwelling units total	Henkiöitä yhteensä Personer totalt Persons total	Asuntokunnan henkilöluvu - Bostadshushållets personantal Size of household-dwelling unit						
			1	2	3	4	5	6	7+
Oulun lääni Uleåborgs län Province of Oulu	185 329	449 280	61 800	56 569	27 167	22 361	10 368	3 664	3 400
-29	5 302	6 274	4 633	508	85	44	18	7	7
30-39	14 189	16 810	12 188	1 627	238	75	36	13	12
40-49	16 050	22 743	10 856	4 254	586	222	83	35	14
50-59	22 782	38 106	11 502	8 595	1 800	591	188	61	45
60-69	18 496	35 420	7 434	7 341	2 299	962	311	89	60
70-79	20 161	50 242	4 469	7 245	4 407	2 803	858	229	150
80-89	14 155	36 441	2 899	5 247	2 783	2 071	775	245	135
90-99	13 346	37 566	2 096	4 725	2 641	2 331	1 007	311	235
100-109	15 688	48 352	1 701	4 801	3 442	3 422	1 532	498	292
110-119	15 664	50 562	1 349	4 817	3 368	3 437	1 667	563	463
120-129	10 292	35 563	826	2 823	2 029	2 339	1 322	475	478
130-139	5 501	19 362	408	1 411	1 115	1 274	737	305	251
140-149	3 803	13 953	249	921	761	894	518	224	236
150-199	7 096	28 381	444	1 615	1 247	1 527	1 051	482	730
200+	1 420	6 544	99	281	208	254	208	108	262
Tuntematon - Okänd - Unknown . .	1 384	2 961	647	358	158	115	57	19	30
Pinta-ala/asuntokunta Golvyta/bostadshushåll Floorarea/household-dwelling unit .	82,5	.	57,2	83,1	96,3	106,1	113,4	118,6	132,3
Pinta-ala/henkilö - Golvyta/person Floorarea/person	34,0	.	57,2	41,5	32,1	26,5	22,7	19,8	15,2
Lapin lääni Lapplands län Province of Lapland	81 959	189 029	28 399	25 809	12 148	9 385	4 074	1 322	822
-29	2 168	2 710	1 827	233	49	36	17	3	3
30-39	5 624	6 920	4 718	682	121	64	24	9	6
40-49	6 686	9 523	4 587	1 650	276	113	32	15	13
50-59	9 397	15 158	5 180	3 207	656	236	78	27	13
60-69	9 388	17 945	3 894	3 576	1 174	499	149	63	33
70-79	8 837	21 192	2 227	3 151	1 881	1 101	336	88	53
80-89	7 170	17 799	1 598	2 731	1 370	985	327	102	57
90-99	6 090	16 612	999	2 316	1 096	1 022	442	156	59
100-109	7 864	23 136	1 003	2 520	1 726	1 607	707	216	85
110-119	6 887	20 935	746	2 252	1 479	1 429	650	197	134
120-129	4 491	14 026	482	1 430	890	934	488	161	106
130-139	2 062	6 505	195	635	464	404	254	60	50
140-149	1 379	4 488	129	410	295	296	146	60	43
150-199	2 447	8 410	215	676	498	497	328	121	112
200+	457	1 667	58	114	84	75	55	28	43
Tuntematon - Okänd - Unknown . .	1 012	2 003	541	226	89	87	41	16	12
Pinta-ala/asuntokunta Golvyta/bostadshushåll Floorarea/household-dwelling unit .	81,7	.	59,9	84,5	95,2	102,7	109,2	110,6	120,0
Pinta-ala/henkilö - Golvyta/person Floorarea/person	35,4	.	59,9	42,2	31,7	25,7	21,8	18,4	14,7

Taulukko 13. (atk.)
 Tabell 13. (forts.)
 Table 13. (cont.)

Asuntokunnat henkilöluvun ja asunnon pinta-alan mukaan 31.12.2000
 Bostadshushåll efter personantal samt bostadens golvyta
 Household-dwelling units by number of persons and floor area of dwelling

Alue, pinta-ala m ² Område, golvyta m ² Area, floor area, sq.m	Asuntokuntia yhteensä Bostadshushåll totalt Household- dwelling units total	Henkiöitä yhteensä Personer totalt Persons total	Asuntokunnan henkilöluvu - Bostadshushållets personantal Size of household-dwelling unit							
			1	2	3	4	5	6	7+	
Ahvenanmaa										
Åland	11 074	25 499	3 933	3 296	1 573	1 442	602	156	72	
-29	203	277	154	34	9	3	2	1	.	
30-39	533	728	420	70	22	7	11	2	1	
40-49	469	675	333	96	21	11	5	3	.	
50-59	1 244	2 038	740	325	102	51	21	3	2	
60-69	1 201	2 263	581	349	150	82	30	7	2	
70-79	1 150	2 528	402	386	187	118	36	15	6	
80-89	837	1 945	271	275	124	114	33	12	8	
90-99	825	2 029	229	290	117	113	52	14	10	
100-109	830	2 194	164	287	168	130	63	12	6	
110-119	894	2 577	122	302	176	179	88	23	4	
120-129	867	2 433	134	296	166	180	68	15	8	
130-139	346	969	60	107	59	89	25	5	1	
140-149	357	1 085	64	88	52	96	43	9	5	
150-199	767	2 379	76	253	134	181	87	23	13	
200+	255	781	34	76	52	49	30	10	4	
Tuntematon - Okänd - Unknown ..	296	598	149	62	34	39	8	2	2	
Pinta-ala/asuntokunta Golvyta/bostadshushåll Floorarea/household-dwelling unit .	92,3	.	70,5	96,6	103,6	114,6	116,4	117,1	119,9	
Pinta-ala/henkilö - Golvyta/person Floorarea/person	39,9	.	70,5	48,3	34,5	28,6	23,3	19,5	16,0	

Taulukko 14.
Tabell 14.
Table 14.

Vanhusasuntokunnat talotyyppiin ja asumistason mukaan 31.12.2000
Äldringbostadshushåll efter hustyp och boendenivå
Elderly household-dwelling units by type of building and level of housing

Alue, talotyyppi ja asumistaso Område, hustyp och boendenivå Area, type of building and level of housing	Vanhusasuntokuntia yhteensä Äldringbostadshushåll totalt Elderly household-dwelling units total	Henkilöitä yhteensä Personer totalt Persons total	Alle 65-vuotiaita Under 65 åriga Age under 65 years	65+ vuotiaita 65+ åriga 65+ years	Yhden hengen vanhusasuntok. Enpersons äldringbostadshushåll Elderly household-dwelling units with one person	Kahden tai useamman hengen vanhusasuntok. Äldringbostadshushåll med två eller flera åldringar Elderly household-dwelling units with two or more persons		Asuntokunnassa sekä yli että alle 65-vuotiaita Bostadshushåll med både över och under 65 åriga Household-dwelling units with persons aged both over and under 65 years		
						Yhteensä Totalt Total	Henkilöitä Personer Persons	Yhteensä Totalt Total	Henkilöitä Personer Persons	65+ v. 65+ år 65+ years
Koko maa Hela landet Whole country										
Kaikki - Totalt - Total	573 037	951 296	212 061	739 235	290 629	141 746	285 184	140 662	375 483	163 422
Hyvin varustettu - Välutrustad Well equipped	474 552	774 175	161 897	612 278	245 801	119 971	241 164	108 780	287 210	125 313
Puutteellisesti varustettu Bristfälligt utrustad Inadequately equipped	42 418	78 329	22 529	55 800	18 246	10 320	20 845	13 852	39 238	16 709
Erittäin puutteellisesti varustettu Ytterst bristfälligt utrustad Very inadequately equipped	56 067	98 792	27 635	71 157	26 582	11 455	23 175	18 030	49 035	21 400
Tilava asunto - Rymlig bostad Spacious dwelling	66 278	100 950	17 091	83 859	35 735	16 129	32 408	14 414	32 807	15 716
Hyvin varustettu - Välutrustad Well equipped	57 212	88 447	15 130	73 317	29 605	14 835	29 796	12 772	29 046	13 916
Puutteellisesti varustettu Bristfälligt utrustad Inadequately equipped	4 832	6 820	1 130	5 690	3 146	751	1 513	935	2 161	1 031
Erittäin puutteellisesti varustettu Ytterst bristfälligt utrustad Very inadequately equipped	4 234	5 683	831	4 852	2 984	543	1 099	707	1 600	769
Normaali asunto - Normal bostad Normal dwelling	473 687	742 328	134 553	607 775	252 144	118 609	238 195	102 934	251 989	117 436
Hyvin varustettu - Välutrustad Well equipped	398 718	619 938	108 050	511 888	215 089	101 181	203 072	82 448	201 777	93 727
Puutteellisesti varustettu Bristfälligt utrustad Inadequately equipped	33 295	56 665	12 837	43 828	15 005	8 726	17 586	9 564	24 074	11 237
Erittäin puutteellisesti varustettu Ytterst bristfälligt utrustad Very inadequately equipped	41 674	65 725	13 666	52 059	22 050	8 702	17 537	10 922	26 138	12 472
Ahdas asunto - Trång bostad Overcrowded dwelling	28 311	100 450	58 759	41 691	.	6 029	12 595	22 282	87 855	29 096
Hyvin varustettu - Välutrustad Well equipped	16 836	63 091	38 258	24 833	.	3 560	7 489	13 276	55 602	17 344
Puutteellisesti varustettu Bristfälligt utrustad Inadequately equipped	4 121	14 574	8 492	6 082	.	818	1 696	3 303	12 878	4 386
Erittäin puutteellisesti varustettu Ytterst bristfälligt utrustad Very inadequately equipped	7 354	22 785	12 009	10 776	.	1 651	3 410	5 703	19 375	7 366
Tuntematon - Okänd - Unknown	4 761	7 568	1 658	5 910	2 750	979	1 986	1 032	2 832	1 174
Hyvin varustettu - Välutrustad Well equipped	1 786	2 699	459	2 240	1 107	395	807	284	785	326
Puutteellisesti varustettu Bristfälligt utrustad Inadequately equipped	170	270	70	200	95	25	50	50	125	55
Erittäin puutteellisesti varustettu Ytterst bristfälligt utrustad Very inadequately equipped	2 805	4 599	1 129	3 470	1 548	559	1 129	698	1 922	793

Taulukko 14. (jatk.) Vanhusasuntokunnat talotyypin ja asumistason mukaan 31.12.2000
 Tabell 14. (forts.) Äldringbostadshushåll efter hustyp och boendenivå
 Table 14. (cont.) Elderly household-dwelling units by type of building and level of housing

Alue, talotyyppi ja asumistaso Område, hustyp och boendenivå Area, type of building and level of housing	Vanhusasuntokuntia yhteensä Äldringbostadshushåll totalt Elderly household-dwelling units total	Henkilöitä yhteensä Personer totalt Persons total	Alle 65-vuotiaita Under 65 åriga Age under 65 years	65+ vuotiaita 65+ åriga 65+ years	Yhden hengen vanhusasuntok. Enpersons äldringbostadshushåll Elderly household-dwelling units with one person	Kahden tai useamman hengen vanhusasuntok. Äldringbostadshushåll med två eller flera åldringar Elderly household-dwelling units with two or more persons		Asuntokunnassa sekä yli että alle 65-vuotiaita Bostadshushåll med både över och under 65 åriga Household-dwelling units with persons aged both over and under 65 years		
						Yhteensä Totalt Total	Henkilöitä Personer Persons	Yhteensä Totalt Total	Henkilöitä Personer Persons	65+ v. 65+ år 65+ years
Erilliset pientalot Fristående småhus										
Detached houses	252 613	502 468	155 203	347 265	83 183	75 107	151 234	94 323	268 051	112 848
Hyvin varustettu - Välutrustad Well equipped	164 979	340 905	107 803	233 102	45 517	55 034	110 660	64 428	184 728	76 925
Puutteellisesti varustettu Bristfälligt utrustad Inadequately equipped	36 531	70 121	21 168	48 953	14 177	9 477	19 138	12 877	36 806	15 638
Erittäin puutteellisesti varustettu Ytterst bristfälligt utrustad Very inadequately equipped	51 103	91 442	26 232	65 210	23 489	10 596	21 436	17 018	46 517	20 285
Tilava asunto - Rymlig bostad Spacious dwelling	51 053	80 251	15 202	65 049	25 694	12 690	25 482	12 669	29 075	13 873
Hyvin varustettu - Välutrustad Well equipped	42 245	68 128	13 304	54 824	19 718	11 449	22 980	11 078	25 430	12 126
Puutteellisesti varustettu Bristfälligt utrustad Inadequately equipped	4 693	6 615	1 093	5 522	3 064	724	1 459	905	2 092	999
Erittäin puutteellisesti varustettu Ytterst bristfälligt utrustad Very inadequately equipped	4 115	5 508	805	4 703	2 912	517	1 043	686	1 553	748
Normaali asunto - Normal bostad Normal dwelling	181 201	345 890	92 941	252 949	56 578	59 100	118 887	65 523	170 425	77 484
Hyvin varustettu - Välutrustad Well equipped	114 485	234 121	67 616	166 505	25 674	42 768	85 973	46 043	122 474	54 858
Puutteellisesti varustettu Bristfälligt utrustad Inadequately equipped	28 158	50 191	12 186	38 005	11 066	8 090	16 303	9 002	22 822	10 636
Erittäin puutteellisesti varustettu Ytterst bristfälligt utrustad Very inadequately equipped	38 558	61 578	13 139	48 439	19 838	8 242	16 611	10 478	25 129	11 990
Ahdas asunto - Trång bostad Spacious dwelling	18 481	72 954	46 080	26 874	.	2 901	6 030	15 580	66 924	20 844
Hyvin varustettu - Välutrustad Well equipped	7 893	37 933	26 646	11 287	.	711	1 495	7 182	36 438	9 792
Puutteellisesti varustettu Bristfälligt utrustad Inadequately equipped	3 600	13 188	7 855	5 333	.	652	1 354	2 948	11 834	3 979
Erittäin puutteellisesti varustettu Ytterst bristfälligt utrustad Very inadequately equipped	6 988	21 833	11 579	10 254	.	1 538	3 181	5 450	18 652	7 073
Tuntematon - Okänd - Unknown ..	1 878	3 373	980	2 393	911	416	835	551	1 627	647
Hyvin varustettu - Välutrustad Well equipped	356	723	237	486	125	106	212	125	386	149
Puutteellisesti varustettu Bristfälligt utrustad Inadequately equipped	80	127	34	93	47	11	22	22	58	24
Erittäin puutteellisesti varustettu Ytterst bristfälligt utrustad Very inadequately equipped	1 442	2 523	709	1 814	739	299	601	404	1 183	474

Taulukko 14. (jatk.)
 Tabell 14. (forts.)
 Table 14. (cont.)

Vanhusasuntokunnat talotyyppiin ja asumistason mukaan 31.12.2000
 Äldringbostadshushåll efter hustyp och boendenivå
 Elderly household-dwelling units by type of building and level of housing

Alue, talotyyppi ja asumistaso Område, hustyp och boendenivå Area, type of building and level of housing	Vanhusasuntokuntia yhteensä Äldringbostadshushåll totalt Elderly household-dwelling units total	Henkilöitä yhteensä Personer totalt Persons total	Alle 65-vuotiaita Under 65-åriga Age under 65 years	65+ vuotiaita 65+åriga 65+ years	Yhden hengen vanhusasuntok. Enpersons äldringbostadshushåll Elderly household-dwelling units with one person	Kahden tai useamman hengen vanhusasuntok. Äldringbostadshushåll med två eller flera äldringar Elderly household-dwelling units with two or more persons		Asuntokunnassa sekä yli että alle 65-vuotiaita Bostadshushåll med både över och under 65-åriga Household-dwelling units with persons aged both over and under 65 years		
						Yhteensä Totalt Total	Henkilöitä Personer Persons	Yhteensä Totalt Total	Henkilöitä Personer Persons	65+ v. 65+ år 65+ years

Rivi- ja ketjutalot

Rad- och kedjehus

Attached houses	70 158	101 441	14 015	87 426	42 815	16 098	32 382	11 245	26 244	12 229
Hyvin varustettu - Välutrustad Well equipped	69 060	99 895	13 792	86 103	42 090	15 897	31 972	11 073	25 833	12 041
Puutteellisesti varustettu Bristfälligt utrustad Inadequately equipped	557	772	107	665	386	96	199	75	187	80
Erittäin puutteellisesti varustettu Ytterst bristfälligt utrustad Very inadequately equipped	541	774	116	658	339	105	211	97	224	108
Tilava asunto - Rymlig bostad										
Spacious dwelling	4 270	6 370	778	5 592	2 241	1 292	2 584	737	1 545	767
Hyvin varustettu - Välutrustad Well equipped	4 236	6 324	776	5 548	2 219	1 282	2 564	735	1 541	765
Puutteellisesti varustettu Bristfälligt utrustad Inadequately equipped	16	23	2	21	9	5	10	2	4	2
Erittäin puutteellisesti varustettu Ytterst bristfälligt utrustad Very inadequately equipped	18	23	.	23	13	5	10	.	.	.
Normaali asunto - Normal bostad										
Normal dwelling	62 846	87 228	9 992	77 236	40 252	13 752	27 568	8 842	19 408	9 416
Hyvin varustettu - Välutrustad Well equipped	61 960	86 085	9 884	76 201	39 603	13 611	27 283	8 746	19 199	9 315
Puutteellisesti varustettu Bristfälligt utrustad Inadequately equipped	488	617	51	566	373	73	149	42	95	44
Erittäin puutteellisesti varustettu Ytterst bristfälligt utrustad Very inadequately equipped	398	526	57	469	276	68	136	54	114	57
Ahdas asunto - Trång bostad										
Overcrowded dwelling	2 568	7 177	3 170	4 007	.	957	2 030	1 611	5 147	1 977
Hyvin varustettu - Välutrustad Well equipped	2 463	6 917	3 069	3 848	.	914	1 939	1 549	4 978	1 909
Puutteellisesti varustettu Bristfälligt utrustad Inadequately equipped	47	124	53	71	.	17	38	30	86	33
Erittäin puutteellisesti varustettu Ytterst bristfälligt utrustad Very inadequately equipped	58	136	48	88	.	26	53	32	83	35
Tuntematon - Okänd - Unknown ..	474	666	75	591	322	97	200	55	144	69
Hyvin varustettu - Välutrustad Well equipped	401	569	63	506	268	90	186	43	115	52
Puutteellisesti varustettu Bristfälligt utrustad Inadequately equipped	6	8	1	7	4	1	2	1	2	1
Erittäin puutteellisesti varustettu Ytterst bristfälligt utrustad Very inadequately equipped	67	89	11	78	50	6	12	11	27	16

Taulukko 14. (jatk.) Vanhusasuntokunnat talotyyppiin ja asumistason mukaan 31.12.2000
 Tabell 14. (forts.) Äldringstadsbostadshus efter hustyp och boendenivå
 Table 14. (cont.) Elderly household-dwelling units by type of building and level of housing

Alue, talotyyppi ja asumistaso Område, hustyp och boendenivå Area, type of building and level of housing	Vanhusasuntokuntia yhteensä Aldringstadsbostadshus totalt Elderly household-dwelling units total	Henkilöitä yhteensä Personer totalt Persons total	Alle 65-vuotiaita Under 65 åriga Age under 65 years	65+ vuotiaita 65+ åriga 65+ years	Yhden hengen vanhusasuntok. Enpersons äldringstadsbostadshus Elderly household-dwelling units with one person	Kahden tai useamman hengen vanhusasuntok. Äldringstadsbostadshus med två eller flera åldringar Elderly household-dwelling units with two or more persons		Asuntokunnassa sekä yli että alle 65-vuotiaita Bostadshus med både över och under 65 åriga Household-dwelling units with persons aged both over and under 65 years		
						Yhteensä Totalt Total	Henkilöitä Personer Persons	Yhteensä Totalt Total	Henkilöitä Personer Persons	65+ v. 65+ år 65+ years

Asuinkerrostalot

Flervåningsbostadshus

Blocks of flats 235 291 325 380 38 999 286 381 154 693 47 968 96 218 32 630 74 469 35 470

Hyvin varustettu - Välutrustad
Well equipped 229 129 317 265 37 923 279 342 150 176 47 173 94 619 31 780 72 470 34 547

Puutteellisesti varustettu
Bristfälligt utrustad
Inadequately equipped 3 934 5 057 598 4 459 2 969 476 957 489 1 131 533

Erittäin puutteellisesti varustettu
Ytterst bristfälligt utrustad
Very inadequately equipped 2 228 3 058 478 2 580 1 548 319 642 361 868 390

Tilava asunto - Rymlig bostad

Spacious dwelling 10 174 13 069 880 12 189 7 394 1 960 3 935 820 1 740 860

Hyvin varustettu - Välutrustad
Well equipped 10 088 12 954 866 12 088 7 333 1 945 3 905 810 1 716 850

Puutteellisesti varustettu
Bristfälligt utrustad
Inadequately equipped 44 62 8 54 28 10 20 6 14 6

Erittäin puutteellisesti varustettu
Ytterst bristfälligt utrustad
Very inadequately equipped 42 53 6 47 33 5 10 4 10 4

Normaali asunto - Normal bostad

Normal dwelling 217 845 293 659 29 782 263 877 146 548 44 119 88 387 27 178 58 724 28 942

Hyvin varustettu - Välutrustad
Well equipped 212 556 287 239 29 275 257 964 142 313 43 528 87 199 26 715 57 727 28 452

Puutteellisesti varustettu
Bristfälligt utrustad
Inadequately equipped 3 542 4 197 277 3 920 2 923 360 722 259 552 275

Erittäin puutteellisesti varustettu
Ytterst bristfälligt utrustad
Very inadequately equipped 1 747 2 223 230 1 993 1 312 231 466 204 445 215

Ahdas asunto - Trång bostad

Overcrowded dwelling 6 208 17 205 8 170 9 035 . 1 694 3 496 4 514 13 709 5 539

Hyvin varustettu - Välutrustad
Well equipped 5 729 16 046 7 677 8 369 . 1 550 3 205 4 179 12 841 5 164

Puutteellisesti varustettu
Bristfälligt utrustad
Inadequately equipped 322 761 305 456 . 105 213 217 548 243

Erittäin puutteellisesti varustettu
Ytterst bristfälligt utrustad
Very inadequately equipped 157 398 188 210 . 39 78 118 320 132

Tuntematon - Okänd - Unknown

Well equipped 1 064 1 447 167 1 280 751 195 400 118 296 129

Hyvin varustettu - Välutrustad
Well equipped 756 1 026 105 921 530 150 310 76 186 81

Puutteellisesti varustettu
Bristfälligt utrustad
Inadequately equipped 26 37 8 29 18 1 2 7 17 9

Erittäin puutteellisesti varustettu
Ytterst bristfälligt utrustad
Very inadequately equipped 282 384 54 330 203 44 88 35 93 39

Taulukko 14. (jatk.) Vanhusasuntokunnat talotyyppiin ja asumistason mukaan 31.12.2000
 Tabell 14. (forts.) Äldringbostadshushåll efter hustyp och boendenivå
 Table 14. (cont.) Elderly household-dwelling units by type of building and level of housing

Alue, talotyyppi ja asumistaso Område, hustyp och boendenivå Area, type of building and level of housing	Vanhusasuntokuntia yhteensä Äldringbostadshushåll totalt Elderly household-dwelling units total	Henkilöitä yhteensä Personer totalt Persons total	Alle 65-vuotiaita Under 65 åriga Age under 65 years	65+ vuotiaita 65+ åriga 65+ years	Yhden hengen vanhusasuntok. Enpersons äldringbostadshushåll Elderly household-dwelling units with one person	Kahden tai useamman hengen vanhusasuntok. Äldringbostadshushåll med två eller flera åldringar Elderly household-dwelling units with two or more persons		Asuntokunnassa sekä yli että alle 65-vuotiaita Bostadshushåll med både över och under 65 åriga Household-dwelling units with persons aged both over and under 65 years		
						Yhteensä Totalt Total	Henkilöitä Personer Persons	Yhteensä Totalt Total	Henkilöitä Personer Persons	65+ v. 65+ år 65+ years
Muu tai tuntematon Annan eller okänd Other or unknown	14 975	22 007	3 844	18 163	9 938	2 573	5 350	2 464	6 719	2 875
Hyvin varustettu - Välutrustad Well equipped	11 384	16 110	2 379	13 731	8 018	1 867	3 913	1 499	4 179	1 800
Puutteellisesti varustettu Bristfälligt utrustad Inadequately equipped	1 396	2 379	656	1 723	714	271	551	411	1 114	458
Erittäin puutteellisesti varustettu Ytterst bristfälligt utrustad Very inadequately equipped	2 195	3 518	809	2 709	1 206	435	886	554	1 426	617
Tilava asunto - Rymlig bostad Spacious dwelling	781	1 260	231	1 029	406	187	407	188	447	216
Hyvin varustettu - Välutrustad Well equipped	643	1 041	184	857	335	159	347	149	359	175
Puutteellisesti varustettu Bristfälligt utrustad Inadequately equipped	79	120	27	93	45	12	24	22	51	24
Erittäin puutteellisesti varustettu Ytterst bristfälligt utrustad Very inadequately equipped	59	99	20	79	26	16	36	17	37	17
Normaali asunto - Normal bostad Normal dwelling	11 795	15 551	1 838	13 713	8 766	1 638	3 353	1 391	3 432	1 594
Hyvin varustettu - Välutrustad Well equipped	9 717	12 493	1 275	11 218	7 499	1 274	2 617	944	2 377	1 102
Puutteellisesti varustettu Bristfälligt utrustad Inadequately equipped	1 107	1 660	323	1 337	643	203	412	261	605	282
Erittäin puutteellisesti varustettu Ytterst bristfälligt utrustad Very inadequately equipped	971	1 398	240	1 158	624	161	324	186	450	210
Ahdas asunto - Trång bostad Overcrowded dwelling	1 054	3 114	1 339	1 775	.	477	1 039	577	2 075	736
Hyvin varustettu - Välutrustad Well equipped	751	2 195	866	1 329	.	385	850	366	1 345	479
Puutteellisesti varustettu Bristfälligt utrustad Inadequately equipped	152	501	279	222	.	44	91	108	410	131
Erittäin puutteellisesti varustettu Ytterst bristfälligt utrustad Very inadequately equipped	151	418	194	224	.	48	98	103	320	126
Tuntematon - Okänd - Unknown	1 345	2 082	436	1 646	766	271	551	308	765	329
Hyvin varustettu - Välutrustad Well equipped	273	381	54	327	184	49	99	40	98	44
Puutteellisesti varustettu Bristfälligt utrustad Inadequately equipped	58	98	27	71	26	12	24	20	48	21
Erittäin puutteellisesti varustettu Ytterst bristfälligt utrustad Very inadequately equipped	1 014	1 603	355	1 248	556	210	428	248	619	264

Taulukko 15.
Tabell 15.
Table 15.

Asuntokunnat asumisväljyyden, varustetason ja hallintaperusteen mukaan 31.12.2000
Bostadshushåll efter boenderymighet, utrustningsnivå och upplåtelseform
Household-dwelling units by housing density, standard of equipment and tenure status

Alue Område Area	Asunto- kuntia yhteensä Bostads- hushåll totalt Household- dwelling units total	Henkilöitä yhteensä Personer totalt Persons total	Pinta-ala/ asunto- kunta Golvyta/ bostads- hushåll Floor area/ house- hold- dwelling unit	Pinta- ala/ henkilö Golvyta/ person Floor area/ person	Puutt. tai eritt. puutt varust. asunnossa asuvia asuntokuntia Bostadshushåll i bristf. eller ytterst utrustade bostäder H-d units in in- adequately or very inadequately equipped dwell.	Ahtaasti asuvia Trångbodda Overcrowded		Hallintaperuste Upplåtelseform Tenure status		
						Asunto- kuntia Bostads- hushåll Household- dwelling units	Henkilöitä Personer Persons	Omistus- asunto Ägar- bostad Owner occupied dwelling	Vuokra- asunto Hyres- bostad Rented dwelling	Muu tai tunte- maton Annan eller okänd Other or unknown
Koko maa - Hela landet Whole country	2 295 386	5 081 354	78,3	35,3	285 482	291 653	1 202 014	1 457 349	740 345	97 692
Läänit - Länen - Provinces										
Etelä-Suomen lääni Södra Finlands län Province of Southern Finland	944 350	2 032 010	74,5	34,6	89 653	118 276	469 284	555 378	344 702	44 270
Länsi-Suomen lääni Västra Finlands län Province of Western Finland	809 823	1 803 795	81,2	36,4	119 312	98 759	409 532	544 335	232 899	32 589
Itä-Suomen lääni Östra Finlands län Province of Eastern Finland	262 851	581 741	78,1	35,2	42 959	35 726	145 170	175 222	78 919	8 710
Oulun lääni Uleåborgs län Province of Oulu	185 329	449 280	82,5	34,0	21 768	26 898	125 709	122 144	55 305	7 880
Lapin lääni Lapplands län Province of Lapland	81 959	189 029	81,7	35,4	9 896	10 792	47 158	53 066	25 282	3 611
Ahvenanmaa Åland	11 074	25 499	92,3	39,9	1 894	1 202	5 161	7 204	3 238	632
Maakunnat - Landskapen - Regions										
Uusimaa Nyland	591 183	1 268 008	71,8	33,5	36 968	77 514	303 544	319 377	239 982	31 824
Itä-Uusimaa Östra Nyland	37 592	88 237	87,5	37,1	6 897	5 365	22 214	25 544	10 261	1 787
Varsinais-Suomi Egentliga Finland	206 125	437 503	79,0	37,2	29 063	23 209	92 206	135 447	61 583	9 095
Satakunta	106 238	233 957	84,7	38,4	18 207	11 842	48 452	76 199	27 228	2 811
Kanta-Häme Egentliga Tavastland	74 439	162 864	79,9	36,5	11 223	9 198	37 354	50 993	21 158	2 288
Pirkanmaa Birkaland	201 985	437 948	77,2	35,6	27 744	25 410	101 313	130 847	62 446	8 692
Päijät-Häme	91 531	194 220	76,6	36,0	11 243	10 329	42 112	58 126	29 959	3 446
Kymenlaakso Kymmenedalen	86 866	184 171	78,3	36,9	13 521	8 922	36 289	59 264	24 656	2 946
Etelä-Karjala Södra Karelen South Karelia	62 739	134 510	77,8	36,2	9 801	6 948	27 771	42 074	18 686	1 979
Etelä-Savo Södra Savolax South Savo	75 216	164 899	80,1	36,5	13 211	9 006	37 011	50 735	22 151	2 330
Pohjois-Savo Norra Savolax North Savo	111 194	247 812	77,3	34,7	16 323	15 418	62 725	72 917	34 102	4 175
Pohjois-Karjala Norra Karelen North Karelia	76 441	169 030	77,3	34,9	13 425	11 302	45 434	51 570	22 666	2 205
Keski-Suomi Mellersta Finland Central Finland	116 303	260 042	77,7	34,7	17 280	15 766	65 960	73 520	38 213	4 570
Etelä-Pohjanmaa Södra Österbotten South Ostrobothnia	79 074	192 975	89,2	36,5	13 647	10 193	45 643	58 622	17 190	3 262

Taulukko 15. (jatk.)
Tabell 15. (forts.)
Table 15. (cont.)

Asuntokunnat asumisväljyyden, varustetason ja hallintaperusteen mukaan 31.12.2000
Bostadshushäll efter boenderymighet, utrustningsnivå och upplåtelseform
Household-dwelling units by housing density, standard of equipment and tenure status

Alue Område Area	Asunto- kuntia yhteensä Bostads- hushäll totalt Household- dwelling units total	Henkilöitä yhteensä Personer totalt Persons total	Pinta-ala/ asunto- kunta Golvyta/ bostads- hushäll Floor area/ house- hold- dwelling unit	Pinta- ala/ henkilö Golvyta/ person Floor area/ person	Puutt. tai eritt. puutt varust. asunnossa asuvia asuntokuntia Bostadshushäll i bristf. eller ytterst bristf. utrustade bostäder H-d units in in- adequately or very inadequately equipped dwell.	Ahtaasti asuvia Trångbudda Overcrowded		Hallintaperuste Upplåtelseform Tenure status		
						Asunto- kuntia Bostads- hushäll Household- dwelling units	Henkilöitä Personer Persons	Omistus- asunto Ägar- bostad Owner occupied dwelling	Vuokra- asunto Hyres- bostad Rented dwelling	Muu tai tunte- maton Annan eller okänd Other or unknown
Pohjanmaa Österbotten Ostrobothnia	72 736	170 908	86,4	36,7	10 128	8 620	37 621	50 415	19 405	2 916
Keski-Pohjanmaa Mellersta Österbotten Central Ostrobothnia	27 362	70 462	91,6	35,4	3 243	3 719	18 337	19 285	6 834	1 243
Pohjois-Pohjanmaa Norra Österbotten North Ostrobothnia	146 838	360 594	82,9	33,7	16 245	21 861	103 908	96 147	44 723	5 968
Kainuu Kajanaland	38 491	88 686	80,8	35,0	5 523	5 037	21 801	25 997	10 582	1 912
Lappi Lappland Lapland	81 959	189 029	81,7	35,4	9 896	10 792	47 158	53 066	25 282	3 611
Ahvenanmaa Åland	11 074	25 499	92,3	39,9	1 894	1 202	5 161	7 204	3 238	632
Seutukunnat maakunnittain - Ekonomiska regioner efter landskap - Sub-regional units by regions										
Uusimaa - Nyland										
Helsingin	540 117	1 150 277	70,7	33,2	29 013	70 154	273 049	285 215	225 076	29 826
Lohjan	31 948	75 198	84,2	35,7	4 613	4 811	19 964	21 736	8 889	1 323
Tammisaaren	19 118	42 533	84,4	38,0	3 342	2 549	10 531	12 426	6 017	675
Itä-Uusimaa - Östra Nyland										
Porvoon	29 090	69 657	87,8	36,5	5 059	4 331	18 037	19 811	7 803	1 476
Loviisan	8 502	18 580	86,2	39,4	1 838	1 034	4 177	5 733	2 458	311
Varsinais-Suomi Egentliga Finland										
Åboland-Turunmaan	10 145	22 711	88,4	39,3	2 640	1 285	5 385	7 465	2 288	392
Salon	28 018	61 369	84,0	38,2	5 244	3 307	13 395	20 382	6 743	893
Turun	133 925	275 813	74,7	36,3	13 376	14 527	56 391	81 667	45 523	6 735
Vakka-Suomen	17 995	40 814	87,7	38,6	3 611	2 118	8 750	13 352	4 238	405
Loimaan	16 042	36 796	91,2	39,6	4 192	1 972	8 285	12 581	2 791	670
Satakunta										
Rauman	26 695	58 950	85,1	38,5	4 102	2 831	11 685	19 203	6 865	627
Kaakkois-Satakunnan	13 769	31 029	91,0	40,3	3 134	1 566	6 516	10 750	2 609	410
Porin	53 124	114 494	81,9	37,9	7 883	5 630	22 680	37 062	14 768	1 294
Pohjois-Satakunnan	12 650	29 484	88,5	37,8	3 088	1 815	7 571	9 184	2 986	480
Kanta-Häme Egentliga Tavastland										
Hämeenlinnan	39 793	86 357	79,6	36,6	5 738	4 719	19 318	27 118	11 382	1 293
Riihimäen	18 627	41 211	78,1	35,3	2 817	2 499	10 088	12 577	5 511	539
Forssan	16 019	35 296	82,9	37,6	2 668	1 980	7 948	11 298	4 265	456
Pirkanmaa - Birkaland										
Luoteis-Pirkanmaan	12 653	29 411	87,7	37,7	3 098	1 787	7 497	9 590	2 564	499
Kaakkois-Pirkanmaan	4 184	9 859	90,0	38,1	1 148	629	2 660	3 203	821	160
Etelä-Pirkanmaan	18 982	41 547	81,9	37,4	3 564	2 213	8 969	13 410	5 106	466
Tampereen	136 444	290 760	73,6	34,5	13 251	16 824	65 955	83 159	46 936	6 349
Lounais-Pirkanmaan	10 743	24 520	87,9	38,4	2 442	1 438	5 938	8 253	2 134	356
Ylä-Pirkanmaan	18 979	41 851	82,8	37,4	4 241	2 519	10 294	13 232	4 885	862
Päijät-Häme										
Lahden	77 558	164 693	76,4	35,9	8 841	8 713	35 641	48 782	25 752	3 024
Heinolan	13 973	29 527	77,4	36,6	2 402	1 616	6 471	9 344	4 207	422

Taulukko 15. (jatk.)
 Tabell 15. (forts.)
 Table 15. (cont.)

Asuntokunnat asumisväljyyden, varustetason ja hallintaperusteen mukaan 31.12.2000
 Bostadshushåll efter boenderymighet, utrustningsnivå och upplåtelseform
 Household-dwelling units by housing density, standard of equipment and tenure status

Alue Område Area	Asunto- kuntia yhteensä Bostads- hushåll totalt Household- dwelling units total	Henkilöitä yhteensä Personer totalt Persons total	Pinta-ala/ asunto- kunta Golvyta/ bostads- hushåll Floor area/ house- hold- dwelling unit	Pinta- ala/ henkilö Golvyta/ person Floor area/ person	Puutt. tai eritt. puutt varust. asunnossa asuvia asuntokuntia Bostadshushåll i bristf. eller ytterst bristf. utrustade bostäder H-d units in in- adequately or very inadequately equipped dwell.	Ahtaasti asuvia Trångbudda Overcrowded		Hallintaperuste Upplåtelseform Tenure status		
						Asunto- kuntia Bostads- hushåll Household- dwelling units	Henkilöitä Personer Persons	Omistus- asunto Ägar- bostad Owner occupied dwelling	Vuokra- asunto Hyres- bostad Rented dwelling	Muu tai tunte- maton Annan eller okänd Other or unknown
Kymenlaakso Kymmenedalen										
Kouvola	45 460	97 492	79,7	37,1	7 147	4 594	19 055	31 282	12 641	1 537
Kotkan-Haminan	41 406	86 679	76,7	36,6	6 374	4 328	17 234	27 982	12 015	1 409
Etelä-Karjala Södra Karelen										
Lappeenranta	32 193	67 734	74,2	35,3	3 440	3 473	13 677	19 766	11 264	1 163
Länsi-Saimaa	8 357	19 571	91,4	39,0	2 077	956	4 145	6 557	1 534	266
Imatran	19 235	40 687	76,9	36,3	3 341	2 168	8 521	13 549	5 247	439
Kärkikuntien	2 954	6 518	84,3	38,1	943	351	1 428	2 202	641	111
Etelä-Savo Södra Savolax										
Mikkeli	32 083	69 611	78,6	36,2	4 962	3 730	15 401	21 084	10 078	921
Juva	11 273	25 870	88,3	38,3	2 809	1 419	5 985	8 363	2 466	444
Savonlinnan	20 802	45 269	78,1	35,8	3 571	2 608	10 488	13 680	6 456	666
Pieksämäen	11 058	24 149	79,8	36,5	1 869	1 249	5 137	7 608	3 151	299
Pohjois-Savo Norra Savolax										
Ylä-Savon	26 706	61 974	81,2	35,0	5 137	4 074	17 101	18 900	6 818	988
Kuopion	51 942	114 143	73,7	33,5	4 406	6 858	27 480	30 909	18 982	2 051
Koivillis-Savon	9 601	21 678	81,7	36,0	2 570	1 565	6 281	7 304	1 987	310
Varkauden	15 588	33 630	77,2	35,8	2 334	1 937	7 857	10 542	4 474	572
Sisä-Savon	7 357	16 387	83,6	37,4	1 876	984	4 006	5 262	1 841	254
Pohjois-Karjala Norra Karelen										
Outokummun	5 994	13 331	79,4	35,6	1 544	1 008	4 030	4 348	1 519	127
Joensuun	40 921	90 506	76,1	34,4	4 466	5 568	22 556	25 735	13 915	1 271
Ilomantsin	4 185	9 280	76,3	34,3	1 366	777	2 966	3 137	934	114
Keski-Karjalan	9 735	21 917	81,2	36,0	2 408	1 476	5 973	7 035	2 370	330
Pielisen Karjalan	15 606	33 996	77,4	35,5	3 641	2 473	9 909	11 315	3 928	363
Kesk-Suomi Mellersta Finland										
Jyväskylän	62 774	137 184	73,8	33,7	5 557	7 972	32 691	35 484	24 469	2 821
Kaakkaisen Keski-Suomen . .	6 340	14 263	83,7	37,1	1 814	936	3 888	4 779	1 367	194
Keuruun	7 707	17 500	80,0	35,2	1 673	1 153	4 834	5 471	1 977	259
Jämsän	13 851	30 869	81,3	36,4	2 799	1 842	7 696	9 780	3 606	465
Äänekosken	10 457	23 609	79,2	35,1	1 870	1 427	5 990	6 880	3 276	301
Saarijärven	8 861	21 566	86,8	35,6	2 059	1 418	6 327	6 537	2 009	315
Viitasaaren	6 313	15 051	85,1	35,5	1 508	1 018	4 534	4 589	1 509	215
Etelä-Pohjanmaa Södra Östergötten										
Suopohjan	12 610	30 153	90,0	37,6	2 906	1 666	7 175	9 823	2 321	466
Pohjoisten seinänaapurien . .	24 979	58 181	84,7	36,4	2 620	2 601	11 263	17 186	6 959	834
Eteläisten seinänaapurien . .	9 528	23 202	89,8	36,9	2 155	1 290	5 579	7 379	1 765	384
Kuusiokuntien	11 712	29 182	89,0	35,6	2 664	1 882	8 341	8 826	2 314	572
Härnänmaan	12 045	30 011	93,0	37,2	1 973	1 485	6 834	9 062	2 437	546
Järvisseudun	8 200	22 246	96,0	35,2	1 329	1 269	6 451	6 346	1 394	460
Pohjanmaa Östergötten										
Kyrönmaan	6 981	17 080	92,2	37,6	1 463	910	3 904	5 455	1 187	339
Vaasan	39 254	86 935	81,0	36,5	4 767	4 430	18 078	24 870	12 860	1 524

Taulukko 15. (jatk.)
 Tabell 15. (forts.)
 Table 15. (cont.)

Asuntokunnat asumisväljyyden, varustetason ja hallintaperusteen mukaan 31.12.2000
 Bostadshushåll efter boenderymighet, utrustningsnivå och upplåtelseform
 Household-dwelling units by housing density, standard of equipment and tenure status

Alue Område Area	Asunto- kuntia yhteensä Bostads- hushåll totalt Household- dwelling units total	Henkilöitä yhteensä Personer totalt Persons total	Pinta-ala/ asunto- kunta Golvyta/ bostads- hushåll Floor area/ house- hold- dwelling unit	Pinta- ala/ henkilö Golvyta/ person Floor area/ person	Puutt. tai eritt. puutt varust. asunnossa asuvia asuntokuntia Bostadshushåll i bristf. eller ytterst bristf. utrustade bostäder H-d units in in- adequately or very inadequately equipped dwell.	Ahtaasti asuvia Trångbudda Overcrowded		Hallintaperuste Upplåtelseform Tenure status		
						Asunto- kuntia Bostads- hushåll Household- dwelling units	Henkilöitä Personer Persons	Omistus- asunto Ägar- bostad Owner occupied dwelling	Vuokra- asunto Hyres- bostad Rented dwelling	Muu tai tunte- maton Annan eller okänd Other or unknown
Sydösterbottens kustregion	8 122	19 081	96,4	41,0	1 414	802	3 345	6 356	1 447	319
Jakobstadsregionen	18 379	47 812	91,2	35,1	2 484	2 478	12 294	13 734	3 911	734
Keski-Pohjanmaa Mellersta Österbotten										
Kaustisen	6 582	18 676	98,5	34,5	1 006	1 051	5 644	4 988	1 159	435
Kokkolan	20 780	51 786	89,4	35,8	2 237	2 668	12 693	14 297	5 675	808
Pohjois-Pohjanmaa Norra Österbotten										
Oulun	79 738	186 374	78,5	33,6	5 696	10 617	47 739	47 310	29 104	3 324
Iin	10 263	27 127	87,0	32,9	2 355	1 984	9 803	7 792	2 042	429
Raahen	14 429	35 949	87,6	35,1	1 562	2 103	10 222	10 249	3 801	379
Siikalatvan	6 362	16 835	88,7	33,5	1 360	1 186	5 994	4 661	1 473	228
Nivala-Haapajärven	12 286	32 093	87,9	33,6	2 266	2 091	10 716	8 932	2 791	563
Ylivieskan	15 200	39 542	89,3	34,3	1 861	2 383	11 965	11 240	3 414	546
Koillismaan	8 560	22 674	88,4	33,2	1 145	1 497	7 469	5 963	2 098	499
Kainuu Kajanaland										
Kehys-Kainuun	12 368	29 115	84,1	35,6	2 333	1 665	7 287	8 650	3 033	685
Kajaanin	26 123	59 571	79,3	34,7	3 190	3 372	14 514	17 347	7 549	1 227
Lappi Lapland										
Rovaniemen	27 063	61 352	77,6	34,2	2 249	3 507	15 335	15 378	9 865	1 820
Kemi-Tornion	27 340	62 191	81,9	36,0	2 760	3 283	14 289	18 382	8 352	606
Tomiolaakson	4 223	10 241	92,3	38,1	754	573	2 559	3 371	694	158
Itä-Lapin	9 691	22 542	84,1	36,1	1 742	1 308	5 700	6 709	2 628	354
Tunturi-Lapin	5 989	14 279	87,5	36,5	1 226	908	3 898	4 346	1 324	319
Pohjois-Lapin	7 653	18 424	82,6	34,0	1 165	1 213	5 377	4 880	2 419	354
Ahvenanmaa Åland										
Mariehamns stad	4 972	10 372	82,7	39,6	322	491	1 947	2 450	2 315	207
Ålands landsbygd	5 073	12 809	101,8	40,1	1 229	592	2 683	3 990	753	330
Ålands skärgård	1 029	2 318	92,8	40,8	343	119	531	764	170	95
Kunnat maakunnittain - Kommunerna efter landskap - Municipalities by regions										
Uusimaa - Nyland										
Espoo-Esbo	88 554	209 367	79,4	33,5	3 289	11 167	47 148	49 890	32 141	6 523
Hanko-Hangö	4 639	9 879	80,0	37,6	658	576	2 347	2 893	1 614	132
Helsinki-Helsingfors	277 647	531 287	62,3	32,5	14 615	34 392	123 652	127 604	136 467	13 576
Hyvinkää-Hyvinge	19 088	41 775	73,6	33,6	1 761	2 610	10 400	11 942	6 399	747
Inkoo-Ingå	1 949	4 792	99,3	40,4	410	295	1 302	1 454	388	107
Järvenpää - Träskända	15 263	35 310	76,9	33,2	703	2 114	8 670	9 489	4 950	824
Karjaa-Karis	3 896	8 705	82,9	37,1	640	529	2 167	2 543	1 240	113
Karjalohja-Karislojo	598	1 419	92,9	38,9	242	89	441	457	112	29
Karkkila - Högfors	3 866	8 586	79,1	35,7	612	582	2 372	2 712	1 046	108
Kauniainen-Grankulla	3 220	8 345	111,9	43,2	144	368	1 591	1 977	1 123	120
Kerava-Kervo	13 143	29 826	75,0	33,0	398	1 790	7 167	7 911	4 510	722
Kirkkonummi-Kyrkslätt	11 458	29 334	93,3	36,4	1 121	1 774	7 632	7 395	3 477	586
Lohja-Lojo	15 088	34 732	80,9	35,1	1 584	2 177	8 829	9 623	4 889	576
Mäntsälä	6 521	16 412	91,8	36,3	974	991	4 406	4 942	1 363	216
Nummi-Pusula	2 404	5 785	94,4	39,0	750	389	1 677	1 925	362	117

Taulukko 15. (jatk.)
 Tabell 15. (forts.)
 Table 15. (cont.)

Asuntokunnat asumisväljyyden, varustetason ja hallintaperusteen mukaan 31.12.2000
 Bostadshushåll efter boenderymlighet, utrustningsnivå och upplåtelseform
 Household-dwelling units by housing density, standard of equipment and tenure status

Alue Område Area	Asunto- kuntia yhteensä Bostads- hushåll totalt Household- dwelling units total	Henkilöitä yhteensä Personer totalt Persons total	Pinta-ala/ asunto- kunta Golvyta/ bostads- hushåll Floor area/ house- hold- dwelling unit	Pinta- ala/ henkilö Golvyta/ person Floor area/ person	Puutt. tai eritt. puutt varust. asunnossa asuvia asuntokuntia Bostadshushåll i bristf. eller ytterst bristf. utrustade bostäder H-d units in in- adequately or very inadequately equipped dwell.	Ahtaasti asuvia Trångbodda Overcrowded		Hallintaperuste Upplåtelseform Tenure status		
						Asunto- kuntia Bostads- hushåll/ Household- dwelling units	Henkilöitä Personer Persons	Omistus- asunto Ägar- bostad Owner occupied dwelling	Vuokra- asunto Hyres- bostad Rented dwelling	Muu tai tunte- maton Annan eller okänd Other or unknown
Nurmijärvi	12 446	32 678	93,3	35,5	1 305	2 010	8 814	9 333	2 563	550
Pohja-Pojo	2 145	4 816	79,3	35,5	660	344	1 404	1 322	708	115
Pomainen-Borgnäs	1 395	4 095	103,5	34,8	331	258	1 290	1 199	150	46
Sammatti	516	1 172	95,1	41,4	151	70	278	408	88	20
Siuntio-Sjundeå	1 884	4 794	104,8	40,9	377	259	1 110	1 431	377	76
Tammisaari-Ekenäs	6 489	14 341	85,9	38,9	974	805	3 311	4 214	2 067	208
Tuusula-Tusby	12 350	31 574	90,1	35,2	1 292	1 857	7 906	8 829	2 771	750
Vantaa-Vanda	77 148	175 480	73,2	32,2	2 703	10 564	43 263	43 273	28 785	5 090
Vihti - Vichtis	9 476	23 504	88,1	35,4	1 274	1 504	6 367	6 611	2 392	473
Itä-Uusimaa - Östra Nyland										
Askola	1 679	4 337	96,9	37,3	409	282	1 222	1 367	239	73
Lapinjärvi-Lapträsk	1 283	2 967	95,6	41,4	326	186	779	918	305	60
Liljendal	616	1 451	93,9	39,9	182	88	365	476	94	46
Loviisa-Lovisa	3 738	7 475	77,8	38,9	457	348	1 350	2 216	1 428	94
Myrskylä-Mörskom	825	1 974	96,7	40,4	222	100	435	642	159	24
Pernaja-Pernå	1 564	3 717	92,6	38,8	533	247	1 008	1 160	335	69
Porvoo-Borgå	19 258	44 210	81,7	35,5	2 939	2 826	11 588	12 004	6 195	1 059
Pukkila	777	1 893	93,8	38,5	227	133	563	612	136	29
Ruotsinpyhtää - Strömfors	1 301	2 970	89,8	39,3	340	165	675	963	296	42
Sipoo-Sibbo	6 551	17 243	102,0	38,3	1 262	990	4 229	5 186	1 074	291
Varsinais-Suomi Egentliga Finland										
Alastaro	1 301	3 019	94,8	40,7	404	142	585	1 021	217	63
Askainen-Villnäs	387	902	100,1	42,8	110	46	185	326	46	15
Aura	1 362	3 312	88,5	36,4	260	212	901	1 061	220	81
Dragsfjärd	1 660	3 451	81,3	39,0	525	203	816	1 116	486	58
Haliikko	3 800	8 871	89,7	38,3	805	478	1 992	2 911	795	94
Houtskari-Houtskär	299	683	88,2	37,6	111	43	185	233	43	23
Iniö	101	236	98,7	40,0	43	14	68	74	15	12
Kaarina-St Karins	8 296	19 955	88,2	36,8	680	1 026	4 272	6 200	1 492	604
Karinainen	979	2 403	94,2	38,4	236	139	679	828	126	25
Kemiö-Kimito	1 460	3 303	93,1	41,0	471	201	842	1 123	283	54
Kiikala	823	1 862	91,4	40,1	296	118	504	673	120	30
Kisko	869	1 899	88,6	40,3	370	107	418	691	146	32
Korppoo-Korpo	437	968	85,9	38,4	165	60	253	313	96	28
Koski TI	1 126	2 531	93,7	41,5	314	131	568	943	149	34
Kustavi-Gustavs	471	989	89,8	42,4	161	61	240	345	109	17
Kuusjoki	763	1 830	95,2	39,2	229	112	476	626	102	35
Laitila	3 835	8 719	86,6	38,1	731	465	1 976	2 949	797	89
Lemu	553	1 449	103,3	39,0	120	76	306	499	43	11
Lieto - Lundo	5 410	14 036	98,8	38,1	824	740	3 049	4 439	674	297
Loimaa	3 476	7 114	79,3	38,8	517	340	1 344	2 369	979	128
Loimaan kunta - Loimaa kommun	2 527	6 004	96,9	40,6	814	285	1 188	2 089	330	108
Marttila	901	2 108	94,2	40,1	279	123	540	722	138	41
Masku	2 016	5 358	107,1	40,3	277	231	1 013	1 726	236	54
Mellilä	556	1 230	88,1	39,3	214	72	287	431	95	30
Merimasku	523	1 373	110,9	41,9	99	57	240	472	32	19
Mietoinen	663	1 697	101,8	39,6	174	91	403	575	69	19

Taulukko 15. (jatk.)
Tabell 15. (forts.)
Table 15. (cont.)

Asuntokunnat asumisvälijyyden, varustetason ja hallintaperusteen mukaan 31.12.2000
Bostadshushäll efter boenderymlighet, utrustningsnivå och upplåtelseform
Household-dwelling units by housing density, standard of equipment and tenure status

Alue Område Area	Asunto- kuntia yhteensä Bostads- hushäll totalt Household- dwelling units total	Henkilöitä yhteensä Personer totalt Persons total	Pinta-ala/ asunto- kunta Golvyta/ bostads- hushäll Floor area/ house- hold- dwelling unit	Pinta- ala/ henkilö Golvyta/ person Floor area/ person	Puutt. tai eritt. puutt varust. asunnossa asuvia asuntokuntia Bostadshushäll i bristf. eller ytterst bristf. utrustade bostäder H-d units in in- adequately or very inadequately equipped dwell.	Ahtaasti asuvia Trångbudda Overcrowded		Hallintaperuste Upplåtelseform Tenure status		
						Asunto- kuntia Bostads- hushäll Household- dwelling units	Henkilöitä Personer Persons	Omistus- asunto Ägar- bostad Owner occupied dwelling	Vuokra- asunto Hyres- bostad Rented dwelling	Muu tai tunte- maton Annan eller okänd Other or unknown
Muurla	583	1 408	97,0	40,1	166	85	346	501	57	25
Mynämäki	2 586	6 080	92,2	39,1	678	323	1 299	2 135	384	67
Naantali-Nådendal	5 755	12 931	81,3	36,2	366	683	2 818	3 727	1 669	359
Nauvo-Nagu	630	1 438	91,2	39,3	228	87	363	444	142	44
Nousiainen - Nousis	1 565	4 155	101,2	37,9	360	233	1 026	1 365	156	44
Oripää	577	1 335	93,0	40,1	157	92	347	448	101	28
Paimio-Pemar	4 079	9 701	89,8	37,8	496	486	2 045	2 956	1 010	113
Parainen-Pargas	5 198	11 807	88,4	39,0	971	631	2 670	3 861	1 184	153
Perniö-Björnså	2 646	6 067	91,2	39,6	670	354	1 470	2 037	546	63
Pertteli	1 510	3 638	92,1	38,1	396	220	887	1 256	219	35
Piikkiö-Pikis	2 602	6 486	92,2	36,9	519	377	1 554	2 135	395	72
Pyhäranta	909	2 279	98,3	39,2	257	137	554	800	84	25
Pöytyä	1 534	3 702	99,4	41,0	454	214	898	1 238	232	64
Raisio-Reso	10 129	22 861	81,2	36,0	677	1 223	4 928	6 975	2 689	465
Rusko	1 204	3 356	108,5	38,9	145	139	609	1 090	92	22
Rymättylä-Rimito	836	1 954	98,6	42,0	219	103	434	641	156	39
Salo	11 757	24 144	75,1	36,5	966	1 182	4 622	7 541	3 780	436
Sauvo-Sagu	1 172	2 802	99,2	41,1	292	136	591	950	182	40
Somero	4 314	9 620	88,7	39,6	1 036	539	2 244	3 458	751	105
Suomusjärvi	611	1 296	86,9	40,1	208	72	284	456	130	25
Särkisalo-Finby	342	734	92,3	42,8	102	40	152	232	97	13
Taivassalo-Tövsala	776	1 784	98,6	42,7	219	78	344	662	88	26
Tarvasjoki	748	1 902	101,0	39,6	208	99	439	635	80	33
Turku-Åbo	88 650	166 475	66,7	35,5	8 036	8 876	32 905	47 496	36 596	4 558
Uusikaupunki-Nystad	7 673	16 794	82,3	37,6	1 025	825	3 365	5 003	2 535	135
Vahto	639	1 767	104,2	37,5	119	85	376	587	32	20
Vehmaa	1 082	2 472	94,5	41,3	366	138	569	883	172	27
Velkua	109	252	93,6	40,1	37	10	40	83	23	3
Västanfjärd	360	825	96,5	42,0	126	46	188	301	39	20
Yläne	955	2 136	89,3	39,8	335	123	509	796	124	35
Satakunta										
Eura	4 122	9 322	89,9	39,7	830	421	1 851	3 244	722	156
Eurajoki - Euraäminne	2 395	5 844	95,2	38,9	608	319	1 367	2 036	307	52
Harjavalta	3 655	7 819	86,9	40,7	433	334	1 380	2 682	904	69
Honkajoki	883	2 143	87,4	35,9	253	126	552	658	183	42
Huittinen	4 128	9 061	87,7	39,9	734	474	1 929	3 070	959	99
Jämijärvi	922	2 281	92,8	37,4	267	168	735	745	135	42
Kankaanpää	5 542	12 791	86,6	37,5	801	688	2 853	3 703	1 685	154
Karvia	1 266	2 965	90,1	38,4	392	201	828	940	258	68
Kiikoinen	544	1 321	95,4	39,2	175	92	393	433	83	28
Kiukainen	1 462	3 456	96,4	40,7	386	188	778	1 196	230	36
Kodisjoki	206	513	95,9	38,6	55	32	127	177	26	3
Kokemäki-Kumo	3 814	8 528	91,1	40,6	1 013	431	1 814	3 054	633	127
Kullaa	681	1 625	94,6	39,6	208	85	352	571	93	17
Köyliö-Kjulo	1 243	2 985	94,5	39,3	351	155	673	1 070	137	36
Lappi	1 301	3 234	96,8	38,9	361	190	815	1 092	167	42
Lavia	1 013	2 336	94,2	40,7	303	150	612	832	131	50
Luvia	1 295	3 280	103,2	40,6	371	192	827	1 109	147	39

Taulukko 15. (jatc.)
 Tabell 15. (forts.)
 Table 15. (cont.)

Asuntokunnat asumisväljyyden, varustetason ja hallintaperusteen mukaan 31.12.2000
 Bostadshushäll efter boenderymlighet, utrustningsnivå och upplåtelseform
 Household-dwelling units by housing density, standard of equipment and tenure status

Alue Område Area	Asunto- kuntia yhteensä Bostads- hushäll totalt Household- dwelling units total	Henkilöitä yhteensä Personer totalt Persons total	Pinta-ala/ asunto- kunta Golvyta/ bostads- hushäll Floor area/ house- hold- dwelling unit	Pinta- ala/ henkilö Golvyta/ person Floor area/ person	Puutt. tai eritt. puutt varust. asunnossa asuvia asuntokuntia Bostadshushäll i bristf. eller ytterst bristf. utrustade bostäder H-d units in in- adequately or very inadequately equipped dwell.	Ahtaasti asuvia Trångbodda Overcrowded		Hallintaperuste Upplåtelseform Tenure status		
						Asunto- kuntia Bostads- hushäll Household- dwelling units	Henkilöitä Personer Persons	Omistus- asunto Ägar- bostad Owner occupied dwelling	Vuokra- asunto Hyres- bostad Rented dwelling	Muu tai tunte- maton Annan eller okänd Other or unknown
Merikarvia - Sastmola	1 652	3 749	86,6	37,8	592	255	1 044	1 234	358	60
Nakkila	2 547	6 015	94,2	39,9	464	285	1 208	2 090	402	55
Noormarkku-Normark	2 474	6 169	99,0	39,7	439	307	1 330	1 999	410	65
Pomarkku-Påmark	1 110	2 613	90,7	38,3	350	155	657	873	196	41
Pori-Björneborg	36 262	74 650	76,4	37,0	5 037	3 707	14 516	23 709	11 645	908
Punkalaidun	1 646	3 680	93,3	41,7	512	209	851	1 278	303	65
Rauma-Raumo	17 209	36 581	80,6	37,9	1 862	1 681	6 747	11 458	5 413	338
Siikainen	828	1 898	87,5	37,8	305	135	554	639	153	36
Säkylä	2 164	5 026	93,0	40,0	284	211	888	1 612	500	52
Ulvila-Ulvsby	5 100	12 323	93,9	38,9	581	565	2 410	4 029	971	100
Vampula	774	1 749	93,0	41,0	240	86	361	666	77	31
Kanta-Häme										
Egentliga Tavastland										
Forssa	8 876	18 173	75,1	36,6	926	943	3 689	5 641	3 013	222
Hattula	3 696	9 031	92,1	37,7	785	529	2 234	2 851	737	108
Hauho	1 725	3 916	92,9	40,5	521	192	837	1 310	326	89
Hausjärvi	3 310	7 986	88,8	36,8	831	502	2 151	2 555	649	106
Humppila	1 121	2 550	89,8	39,5	264	148	578	878	198	45
Hämeenlinna-Tavastehus . .	22 079	45 446	72,4	35,1	1 862	2 370	9 544	13 764	7 578	737
Janakkala	6 698	15 221	83,9	36,9	1 194	884	3 656	4 897	1 590	211
Jokioinen - Jockis	2 307	5 608	92,6	38,0	436	330	1 350	1 773	466	68
Kalvola	1 471	3 375	88,0	38,2	380	208	881	1 091	341	39
Lammi	2 483	5 539	89,3	39,9	580	318	1 293	1 888	543	52
Loppi	3 102	7 479	88,7	36,7	868	483	2 018	2 441	552	109
Renko	974	2 276	93,7	40,1	246	130	526	795	147	32
Riihimäki	12 215	25 746	72,6	34,4	1 118	1 514	5 919	7 581	4 310	324
Tammela	2 583	6 289	95,1	38,9	672	386	1 619	2 102	388	93
Tuulos	667	1 553	97,5	41,8	170	88	347	522	120	25
Ypäjä	1 132	2 676	90,1	38,2	370	173	712	904	200	28
Pirkanmaa - Birkaland										
Hämeenkyrö-Tavastkyro . . .	4 203	9 771	86,4	37,1	1 103	643	2 610	3 177	856	170
Ikaalinen - Ikalas	3 341	7 641	87,7	38,4	749	454	1 905	2 531	686	124
Juupajoki	958	2 310	85,5	35,1	325	166	727	639	250	69
Kangasala	8 965	21 995	88,8	36,2	1 087	1 269	5 369	6 763	1 801	401
Kihniö	969	2 398	91,1	36,8	279	151	678	747	182	40
Kuhmalampi	499	1 112	87,8	39,2	181	69	292	388	82	29
Kuru	1 239	2 807	87,0	38,0	451	194	818	906	281	52
Kylmäkoski	1 057	2 603	95,1	38,6	314	171	692	742	271	44
Lempäälä	6 328	16 164	90,0	35,2	995	989	4 323	4 918	1 136	274
Luopioinen	1 058	2 357	86,9	38,8	338	152	640	814	203	41
Längelmäki	825	1 772	87,8	40,6	311	117	445	604	170	51
Mouhijärvi	1 165	2 876	92,5	37,5	355	193	830	949	172	44
Mänttä	3 290	6 843	76,6	36,7	331	324	1 276	2 185	1 023	82
Nokia	11 616	26 538	78,9	34,5	1 636	1 593	6 436	8 141	3 189	286
Orivesi	3 931	8 742	83,5	37,4	764	510	2 118	2 833	922	176
Parkano	3 339	7 689	87,3	37,9	704	410	1 749	2 471	743	125
Pirkkala - Birkala	4 898	12 623	91,3	35,4	382	663	2 899	3 733	999	166
Pälkäne	1 719	4 192	91,5	37,5	467	266	1 136	1 318	341	60
Ruovesi	2 495	5 581	83,7	37,3	711	380	1 515	1 663	650	182

Taulukko 15. (jatk.)
 Tabell 15. (forts.)
 Table 15. (cont.)

Asuntokunnat asuimväijyyden, varustetason ja hallintaperusteen mukaan 31.12.2000
 Bostadshushäll efter boenderymighet, utrustningsnivå och upplåtelseform
 Household-dwelling units by housing density, standard of equipment and tenure status

Alue Område Area	Asunto- kuntia yhteensä Bostads- hushäll totalt Household- dwelling units total	Henkilöitä yhteensä Personer totalt Persons total	Pinta-ala/ asunto- kunta Golvyta/ bostads- hushäll Floor area/ house- hold- dwelling unit	Pinta- ala/ henkilö Golvyta/ person Floor area/ person	Puutt. tai eritt. puutt. varust. asunnossa asuvia asuntokuntia Bostadshushäll i bristf. eller ytterst bristf. utrustade bostäder H-d units in in- adequately or very inadequately equipped dwell.	Ahtaasti asuvia Trångbodda Overcrowded		Hallintaperuste Upplåtelseform Tenure status		
						Asunto- kuntia Bostads- hushäll Household- dwelling units	Henkilöitä Personer Persons	Omistus- asunto Ägar- bostad Owner occupied dwelling	Vuokra- asunto Hyres- bostad Rented dwelling	Muu tai tunte- maton Annan eller okänd Other or unknown
Sahalahti	908	2 198	91,8	37,9	162	142	592	683	195	30
Suodenniemi	594	1 381	94,5	40,4	179	82	356	474	83	37
Tampere-Tammerfors	95 460	189 714	67,7	34,1	7 932	10 932	40 931	52 338	38 272	4 850
Toijala	3 717	7 961	78,2	36,5	616	449	1 782	2 606	1 057	54
Urijala	2 537	5 625	86,3	38,9	767	330	1 340	1 892	561	84
Valkeakoski	9 393	20 206	81,0	37,7	1 263	947	3 878	6 491	2 661	241
Vammala	6 834	15 256	85,4	38,2	1 456	868	3 533	5 124	1 488	222
Vesilahti	1 318	3 382	99,8	38,8	449	219	941	1 105	152	61
Viiala	2 278	5 152	80,6	35,6	604	316	1 277	1 679	556	43
Viljakkala	801	1 912	91,9	38,3	263	129	555	664	97	40
Vilppula	2 603	5 648	81,5	37,5	607	329	1 338	1 847	680	76
Virrat-Viridis	3 638	8 148	84,8	37,6	741	499	2 057	2 555	909	174
Ylöjärvi	7 859	20 344	90,6	35,0	770	1 159	5 056	6 161	1 387	311
Äetsä	2 150	5 007	91,6	39,2	452	295	1 219	1 706	391	53
Päijät-Häme										
Artjärvi-Artsjö	677	1 542	96,5	42,2	182	83	359	523	129	25
Asikkala	3 745	8 541	91,5	39,6	781	418	1 836	2 821	787	137
Hartola	1 764	3 767	82,5	38,5	469	227	957	1 265	432	67
Heinola	9 965	20 929	75,3	35,8	1 296	1 102	4 315	6 404	3 290	271
Hollola	8 260	20 176	90,4	37,0	1 117	1 082	4 623	6 113	1 853	294
Hämeenkoski	936	2 187	96,8	41,1	257	113	494	734	170	32
Kärkölä	2 138	4 962	89,6	38,5	481	319	1 295	1 557	501	80
Lahti	47 817	95 012	68,5	34,4	3 730	4 991	19 834	26 908	18 787	2 122
Nastola	6 163	14 589	84,7	35,8	758	780	3 354	4 296	1 732	135
Orimattila	6 090	13 852	89,2	39,2	1 023	691	2 886	4 566	1 375	149
Padasjoki	1 732	3 832	86,1	38,6	512	236	960	1 264	418	50
Sysmä	2 244	4 831	83,0	38,5	637	287	1 199	1 675	485	84
Kymenlaakso										
Kymmenedalen										
Anjalankoski	7 729	17 314	84,2	37,5	1 815	900	3 890	5 720	1 788	221
Elimäki	3 526	8 453	92,9	38,7	642	428	1 862	2 653	719	154
Hamina-Fredrikshamn	4 915	9 669	73,0	37,1	575	423	1 646	3 111	1 636	168
Iitti	3 385	7 476	86,6	39,1	806	379	1 587	2 449	822	114
Jaala	885	1 921	87,4	39,7	343	110	453	652	168	65
Kotka	26 624	53 674	71,2	35,3	3 480	2 805	10 907	16 981	8 804	839
Kouvola	15 780	30 838	71,2	36,4	903	1 205	4 832	9 654	5 573	553
Kuusankoski	9 646	20 314	75,5	35,9	1 570	1 022	4 073	6 772	2 661	213
Miehikkälä	1 094	2 479	90,7	40,0	332	117	504	834	214	46
Pyhtää-Pyttis	2 136	5 163	96,3	39,7	496	285	1 158	1 765	286	85
Valkeala	4 509	11 176	94,4	37,9	1 068	550	2 358	3 382	910	217
Vehkalahti - Veckelax	4 951	11 863	93,0	38,7	1 054	530	2 310	4 031	721	199
Virolahti	1 686	3 831	93,6	41,2	437	168	709	1 260	354	72
Etelä-Karjala										
Södra Karelen										
Imatra	14 541	30 077	74,4	35,9	2 086	1 574	6 146	9 840	4 381	320
Joutseno	4 696	10 779	84,4	36,7	768	560	2 287	3 512	1 061	123
Lappeenranta Vilmanstrand	27 497	56 955	72,5	35,0	2 672	2 913	11 390	16 254	10 203	1 040
Lemi	1 252	3 108	91,9	37,0	317	161	705	1 021	197	34

Taulukko 15. (jatk.)
 Tabell 15. (forts.)
 Table 15. (cont.)

Asuntokunnat asumisväljyyden, varustetason ja hallintaperusteen mukaan 31.12.2000
 Bostadshushåll efter boenderymlighet, utrustningsnivå och upplåtelseform
 Household-dwelling units by housing density, standard of equipment and tenure status

Alue Område Area	Asunto- kuntia yhteensä Bostads- hushåll totalt Household- dwelling units total	Henkilöitä yhteensä Personer totalt Persons total	Pinta-ala/ asunto- kunta Golvyta/ bostads- hushåll Floor area/ house- hold- dwelling unit	Pinta- ala/ henkilö Golvyta/ person Floor area/ person	Puutt. tai eritt. puutt. varust. asunnossa asuvia asuntokuntia Bostadshushåll i bristf. eller ytterst bristf. utrustade bostäder H-d units in in- adequately or very inadequately equipped dwell.	Ahtaasti asuvia Trångbodda Overcrowded		Hallintaperuste Upplåtelseform Tenure status		
						Asunto- kuntia Bostads- hushåll Household- dwelling units	Henkilöitä Personer Persons	Omistus- asunto Ägar- bostad Owner occupied dwelling	Vuokra- asunto Hyres- bostad Rented dwelling	Muu tai tunte- maton Annan eller okänd Other or unknown
Luumäki	2 384	5 240	88,9	40,4	569	234	1 009	1 742	572	70
Parikkala	2 083	4 501	83,5	38,5	574	231	931	1 529	479	75
Rautjärvi	2 077	4 549	81,4	37,1	598	242	982	1 574	455	48
Ruokolahti	2 617	6 061	87,3	37,5	657	352	1 393	2 135	411	71
Saari	637	1 477	87,2	37,7	276	81	322	490	122	25
Savitaipale	1 849	4 251	87,3	37,9	563	241	1 043	1 471	316	62
Suomenniemi	391	832	87,2	41,0	143	43	191	313	67	11
Taipalsaari	1 807	4 631	99,2	38,6	268	215	949	1 503	247	57
Uukuniemi	234	540	83,4	35,7	93	39	175	183	40	11
Ylämaa	674	1 509	92,0	41,1	217	62	248	507	135	32
Etelä-Savo Södra Savolax										
Enonkoski	779	1 829	88,8	37,7	230	107	484	580	173	26
Haukivuori	1 121	2 454	84,1	38,4	381	158	628	785	290	46
Heinävesi	2 016	4 488	79,7	35,7	613	321	1 345	1 508	418	90
Hirvensalmi	1 212	2 635	82,3	37,9	384	169	681	900	274	38
Joroinen - Jorois	2 481	5 819	89,0	37,7	547	329	1 388	1 863	511	107
Juva	3 324	7 556	86,8	38,2	772	397	1 632	2 457	755	112
Jäppilä	667	1 635	95,1	38,5	171	93	382	536	106	25
Kangaslampi	689	1 617	91,4	38,8	210	94	414	524	134	31
Kangasniemi	2 909	6 578	85,0	37,5	796	412	1 766	2 219	595	95
Kerimäki	2 580	6 123	88,5	37,2	611	337	1 418	2 002	487	91
Mikkeli - St Michel	21 413	46 112	76,2	35,4	2 119	2 333	9 584	13 249	7 538	626
Mäntyharju	3 310	7 031	80,9	38,0	775	383	1 531	2 323	906	81
Pertunmaa	1 033	2 146	82,5	39,6	363	126	481	752	245	36
Pieksämäen mlk Pieksämäki lk	2 432	6 219	94,4	36,7	528	337	1 468	1 844	481	107
Pieksämäki	6 306	12 676	71,4	35,6	578	584	2 322	4 056	2 150	100
Punkaharju	1 799	4 203	87,2	37,1	425	213	866	1 278	440	81
Puumala	1 298	2 949	90,1	39,4	322	169	735	908	321	69
Rantasalmi	1 968	4 506	87,5	38,1	509	266	1 084	1 460	429	79
Ristiina	2 206	5 109	86,8	37,4	525	307	1 358	1 641	520	45
Savonlinna-Nyslott	13 025	27 299	73,9	35,2	1 436	1 529	5 958	7 900	4 785	340
Savonranta	603	1 327	77,6	34,7	256	101	417	412	153	38
Sulkava	1 513	3 423	88,2	39,0	449	164	732	1 151	316	46
Virtasalmi	532	1 165	86,7	39,3	211	77	337	387	124	21
Pohjois-Savo Norra Savolax										
Iisalmi	10 228	22 727	76,6	34,4	1 157	1 390	5 647	6 796	3 169	263
Juankoski	2 552	5 758	83,0	36,7	669	394	1 592	1 917	560	75
Kaavi	1 659	3 717	76,8	34,2	433	312	1 212	1 218	401	40
Karttula	1 352	3 458	91,6	35,5	390	223	992	1 029	251	72
Keitele	1 250	2 918	84,3	36,0	282	187	809	903	302	45
Kiuruvesi	4 318	10 192	82,5	34,9	903	701	2 993	3 057	1 081	180
Kuopio	40 436	85 200	69,4	32,9	2 581	5 143	20 078	22 205	16 710	1 521
Lapinlahti	3 219	7 688	84,1	35,2	731	510	2 115	2 427	679	113
Leppävirta	4 700	10 865	83,8	36,1	1 004	656	2 790	3 405	989	306
Maaninka	1 590	3 833	91,4	37,7	506	254	1 119	1 282	234	74
Nilsiä	2 937	6 717	84,7	36,9	657	442	1 784	2 267	541	129

Taulukko 15. (jatk.)
 Tabell 15. (forts.)
 Table 15. (cont.)

Asutokunnat asumisväljyyden, varustetason ja hallintaperusteen mukaan 31.12.2000
 Bostadshushäll efter boenderymighet, utrustningsnivå och upplåtelseform
 Household-dwelling units by housing density, standard of equipment and tenure status

Alue Område Area	Asunto- kuntia yhteensä Bostads- hushäll totalt Household- dwelling units total	Henkilöitä yhteensä Personer totalt Persons total	Pinta-ala/ asunto- kunta Golvyta/ bostads- hushäll Floor area/ house- hold- dwelling unit	Pinta- ala/ henkilö Golvyta/ person Floor area/ person	Puutt. tai eritt. puutt varust. asunnossa asuvia asutokuntia Bostadshushäll i bristf. eller ytterst bristf. utrustade bostäder H-d units in in- adequately or very inadequately equipped dwell.	Ahtaasti asuvia Trångbodda Overcrowded		Hallintaperuste Upplåtelseform Tenure status		
						Asunto- kuntia Bostads- hushäll Household- dwelling units	Henkilöitä Personer Persons	Omistus- asunto Ägar- bostad Owner occupied dwelling	Vuokra- asunto Hyres- bostad Rented dwelling	Muu tai tunte- maton Annan eller okänd Other or unknown
Pielavesi	2 504	5 777	83,4	36,1	681	413	1 754	1 848	477	179
Rautalampi	1 685	3 802	85,3	37,6	464	230	952	1 213	397	75
Rautavaara	1 012	2 340	80,5	34,8	348	178	744	756	224	32
Siilinjärvi	7 654	19 548	88,0	34,4	629	1 089	4 710	5 663	1 654	337
Sonkajärvi	2 123	5 177	84,3	34,5	648	367	1 601	1 521	524	78
Suonenjoki	3 615	7 898	80,4	36,8	777	453	1 812	2 554	976	85
Tervo	837	1 948	88,2	37,8	266	133	549	624	182	31
Tuusniemi	1 441	3 146	79,5	36,0	463	239	949	1 146	261	34
Varkaus	10 888	22 765	74,5	35,6	1 330	1 281	5 067	7 137	3 485	266
Varpaisjärvi	1 403	3 218	82,7	36,0	338	217	913	1 102	261	40
Vehmersalmi	910	2 104	88,4	37,9	300	149	581	730	133	47
Vesanto	1 220	2 739	87,3	38,9	369	168	693	871	286	63
Vierämä	1 661	4 277	89,9	34,8	397	289	1 269	1 246	325	90
Pohjois-Karjala Norra Karelen										
Eno	3 143	6 954	78,1	35,2	776	497	1 962	2 253	818	72
Ilomantsi	3 164	7 022	76,3	34,3	949	569	2 197	2 371	709	84
Joensuu	24 981	51 075	69,7	34,1	1 139	2 816	10 849	13 740	10 431	810
Juuka	2 870	6 470	79,8	35,4	762	548	2 163	2 143	649	78
Kesälahti	1 232	2 821	82,1	35,8	305	190	771	875	325	32
Kiihtelysvaara	1 063	2 635	85,2	34,0	263	217	894	797	238	28
Kitee	4 540	10 215	81,1	36,0	849	636	2 555	3 275	1 126	139
Kontiolahti	4 398	11 409	91,3	35,1	771	724	3 072	3 382	881	135
Lieksa	7 118	14 931	76,0	36,2	1 612	955	3 751	5 105	1 853	160
Liperi	4 677	11 267	85,2	35,3	1 068	778	3 334	3 494	1 034	149
Nurmes	4 337	9 649	77,0	34,6	898	733	2 997	3 051	1 197	89
Outokumpu	3 669	8 008	78,7	36,0	771	549	2 177	2 560	1 044	65
Polvijärvi	2 325	5 323	80,6	35,1	773	459	1 853	1 788	475	62
Pyhäselkä	2 659	7 166	89,8	33,3	449	536	2 445	2 069	513	77
Rääkkylä	1 423	3 111	78,5	35,8	503	248	1 005	1 030	344	49
Tohmajärvi	2 235	5 097	82,8	36,3	650	354	1 438	1 648	482	105
Tuupovaara	1 021	2 258	76,1	34,4	417	208	769	766	225	30
Valtimo	1 281	2 946	81,4	35,4	369	237	998	1 016	229	36
Värtsilä	305	673	79,0	35,7	101	48	204	207	93	5
Keski-Suomi Mellersta Finland										
Hankasalmi	2 420	5 638	85,2	36,5	670	364	1 599	1 816	519	85
Joutsa	1 977	4 197	79,1	37,2	468	282	1 114	1 461	463	53
Jyväskylä	38 977	77 654	66,9	33,5	1 967	4 168	16 195	18 723	18 490	1 764
Jyväskylän mtk - Jyväskylä lk	13 112	32 115	82,4	33,6	1 760	2 009	8 455	9 007	3 485	620
Jämsä	6 915	15 379	81,2	36,4	1 071	874	3 625	4 761	1 948	206
Jämsänkoski	3 410	7 606	78,8	35,3	674	456	1 934	2 394	936	80
Kannonkoski	718	1 717	85,0	35,5	252	129	566	540	146	32
Karstula	2 040	5 063	86,9	34,9	507	337	1 472	1 531	431	78
Keuruu	5 207	11 667	78,5	35,0	859	745	3 114	3 627	1 425	155
Kinnula	744	2 091	98,5	35,0	162	150	820	579	147	18
Kivijärvi	632	1 589	90,1	35,7	150	108	564	474	126	32
Konnevesi	1 322	3 167	87,1	36,2	419	224	948	994	283	45
Korpilahti	2 092	4 970	84,9	35,5	624	355	1 519	1 585	386	121

Taulukko 15. (jatk.)
 Tabell 15. (forts.)
 Table 15. (cont.)

Asuntokunnat asumisväijyyden, varustetason ja hallintaperusteen mukaan 31.12.2000
 Bostadshushåll efter boenderymlighet, utrustningsnivå och upplåtelseform
 Household-dwelling units by housing density, standard of equipment and tenure status

Alue Område Area	Asunto- kuntia yhteensä Bostads- hushåll totalt Household- dwelling units total	Henkilöitä yhteensä Personer totalt Persons total	Pinta-ala/ asunto- kunta Golvyta/ bostads- hushåll Floor area/ house- hold- dwelling unit	Pinta- ala/ henkilö Golvyta/ person Floor area/ person	Puutt. tai eritt. puutt. varust. asunnossa asuvia asuntokuntia Bostadshushåll i bristf. eller ytterst bristf. utrustade bostäder H-d units in in- adequately or very inadequately equipped dwell.	Ahtaasti asuvia Trångbodda Overcrowded		Hallintaperuste Upplåtelseform Tenure status		
						Asunto- kuntia Bostads- hushåll Household- dwelling units	Henkilöitä Personer Persons	Omistus- asunto Ägar- bostad Owner occupied dwelling	Vuokra- asunto Hyres- bostad Rented dwelling	Muu tai tunte- maton Annan eller okänd Other or unknown
Kuhmoinen	1 434	2 914	83,5	41,1	430	157	618	1 040	336	58
Kyyjärvi	669	1 764	91,4	34,4	164	120	574	486	162	21
Laukaa	6 438	16 363	88,3	34,7	1 158	1 062	4 772	4 714	1 482	242
Leivonmäki	557	1 186	84,5	39,6	194	82	316	418	126	13
Luhanka	396	910	89,4	39,0	186	50	193	318	63	15
Multia	917	2 111	82,7	35,8	315	147	634	720	163	34
Muurame	3 057	7 964	88,5	33,9	366	513	2 252	2 116	792	149
Petäjävesi	1 583	3 722	83,8	35,6	499	261	1 086	1 124	389	70
Pihtipudas	2 179	5 150	83,0	34,9	609	366	1 620	1 561	530	88
Pykämä	442	1 100	81,7	32,8	175	96	421	322	102	18
Saarijärvi	4 360	10 333	86,3	36,3	811	628	2 730	3 184	1 042	134
Sumiainen	553	1 307	90,4	38,3	166	82	360	436	87	30
Suolahti	2 592	5 533	72,8	34,1	367	321	1 288	1 542	995	55
Toivakka	990	2 332	86,3	36,6	296	158	666	766	196	28
Uurainen	1 190	3 088	89,9	34,4	306	220	1 017	924	220	46
Viitasaari	3 390	7 810	83,5	36,1	737	502	2 094	2 449	832	109
Äänekoski	5 990	13 602	79,2	34,9	918	800	3 394	3 908	1 911	171
Etelä Pohjanmaa										
Södra Österbotten										
Alahärmä	1 904	4 833	95,1	37,4	287	223	1 113	1 473	357	74
Alajärvi	3 280	9 230	95,8	34,0	538	574	3 060	2 524	564	192
Alavus	3 883	9 794	88,6	35,1	856	635	2 856	2 937	769	177
Evijärvi	1 138	3 021	96,8	36,3	185	131	676	887	190	61
Ilmajoki	4 562	11 743	93,9	36,4	1 050	649	2 929	3 649	702	211
Isojoki-Storå	1 186	2 631	85,9	38,6	434	153	642	901	230	55
Jalasjärvi	3 631	8 830	90,1	37,0	910	521	2 261	2 847	627	157
Jurva	1 932	4 698	89,1	36,6	502	254	1 091	1 473	362	97
Karijoki-Bötom	742	1 718	87,8	37,9	215	107	445	606	99	37
Kauhajoki	6 096	14 601	89,3	37,2	1 251	816	3 492	4 689	1 239	168
Kauhava	3 395	8 266	90,2	36,9	490	438	1 940	2 473	773	149
Kortesjärvi	954	2 493	93,9	35,7	180	145	685	742	158	54
Kuortane	1 760	4 378	95,1	38,0	444	237	1 049	1 343	324	93
Kurikka	4 356	10 610	90,3	37,1	804	522	2 306	3 344	860	152
Lappajärvi	1 523	4 002	96,2	36,4	263	222	1 089	1 175	277	71
Lapua-Lappo	5 493	13 848	94,1	37,1	1 028	675	3 096	4 185	1 078	230
Lehtimäki	819	2 096	89,9	35,0	172	127	601	646	125	48
Nurmo	4 033	10 853	95,3	35,4	367	477	2 182	3 168	716	149
Peräseinäjoki	1 541	3 762	88,0	36,0	441	247	1 012	1 188	278	75
Seinäjoki	14 161	30 017	77,4	36,5	719	1 161	4 748	8 600	5 187	374
Soini	1 036	2 754	87,7	33,0	290	216	977	801	188	47
Teuva-Östermark	2 654	6 505	94,5	38,5	504	336	1 505	2 154	391	109
Töysä	1 271	3 143	87,3	35,2	340	219	1 008	903	299	69
Vimpeli-Vindala	1 305	3 500	97,1	36,0	163	197	941	1 018	205	82
Ylihärmä	1 253	3 064	92,3	37,7	168	149	685	931	229	93
Ylistaro	2 223	5 568	93,4	37,3	484	314	1 404	1 769	354	100
Ähtäri - Etseri	2 943	7 017	86,8	36,2	562	448	1 850	2 196	609	138
Pohjanmaa - Österbotten										
Ostrobothnia										
Isokyrö-Storkyro	2 117	5 081	92,7	38,5	485	281	1 208	1 615	377	125

Taulukko 15. (jatk.)
 Tabell 15. (forts.)
 Table 15. (cont.)

Asuntokunnat asumisväljyyden, varustetason ja hallintaperusteen mukaan 31.12.2000
 Bostadshushåll efter boenderymighet, utrustningsnivå och upplåtelseform
 Household-dwelling units by housing density, standard of equipment and tenure status

Alue Område Area	Asunto- kuntia yhteensä Bostads- hushåll totalt Household- dwelling units total	Henkilöitä yhteensä Personer totalt Persons total	Pinta-ala/ asunto- kunta Golvyta/ bostads- hushåll Floor area/ house- hold- dwelling unit	Pinta- ala/ henkilö Golvyta/ person Floor area/ person	Puutt. tai erit. puutt varust. asunnossa asuvia asuntokuntia Bostadshushåll i bristf. eller ytterst bristf. utrustade bostäder H-d units in in- adequately or very inadequately equipped dwell.	Ahtaasti asuvia Trångbudda Overcrowded		Hallintaperuste Upplåtelseform Tenure status		
						Asunto- kuntia Bostads- hushåll Household- dwelling units	Henkilöitä Personer Persons	Omistus- asunto Ägar- bostad Owner occupied dwelling	Vuokra- asunto Hyres- bostad Rented dwelling	Muu tai tunte- maton Annan eller okänd Other or unknown
Kaskinen-Kaskö	699	1 537	90,7	41,2	74	55	234	496	192	11
Korsnäs	923	2 216	104,1	43,3	88	80	337	756	138	29
Kristiinankaupunki - Kristinestad	3 427	7 992	94,2	40,4	684	335	1 368	2 686	617	124
Kruunupyyl-Kronoby	2 431	6 776	103,9	37,3	382	324	1 593	1 947	319	165
Laihia - Laihela	2 982	7 326	90,7	36,9	628	396	1 678	2 308	521	153
Luoto-Larsmo	1 168	4 088	102,2	29,1	132	296	1 848	938	157	73
Maalahti-Malax	2 330	5 562	94,8	39,4	519	267	1 139	1 802	399	129
Maksamaa-Maxmo	440	1 089	92,0	37,0	95	53	232	357	68	15
Mustasaari-Korsholm	6 321	16 451	101,2	38,8	986	745	3 265	5 293	776	252
Närpiö-Närpes	3 996	9 552	99,4	41,4	656	412	1 743	3 174	638	184
Oravainen-Oravais	907	2 269	99,5	39,5	176	115	523	694	174	39
Pedersören kunta - Pedersöre	3 370	10 217	102,6	33,8	475	558	3 095	2 808	425	137
Pietarsaari-Jakobstad	8 464	19 314	80,7	35,4	1 029	907	3 987	5 812	2 416	236
Uusikaarlepyy - Nykarleby	2 946	7 417	93,5	37,2	466	393	1 771	2 229	594	123
Vaasa-Vasa	26 892	55 866	72,7	35,0	2 682	2 999	11 873	14 848	11 039	1 005
Vähäkylä-Lillkyro	1 882	4 673	93,9	37,7	350	233	1 018	1 532	289	61
Vöyri-Vörå	1 441	3 482	96,2	39,7	221	171	709	1 120	266	55
Keski-Pohjanmaa Mellersta Österbotten										
Halsua	548	1 521	100,5	36,2	73	74	381	433	87	28
Himanka	1 164	3 211	95,2	34,3	173	204	986	886	200	78
Kannus	2 269	6 056	91,3	34,1	285	378	1 871	1 738	440	91
Kaustinen-Kaustby	1 544	4 380	100,6	35,2	187	242	1 229	1 154	288	102
Kokkola-Karleby	14 761	35 023	86,5	36,3	1 372	1 640	7 584	9 639	4 666	456
Kälviä - Kelviä	1 576	4 576	101,9	35,0	237	269	1 330	1 268	225	83
Lestijärvi	383	1 018	94,9	35,3	71	55	305	265	96	22
Lohtaja - Lochteå	1 010	2 920	101,7	35,1	170	177	922	766	144	100
Perho	1 006	3 133	96,8	31,0	163	209	1 273	751	173	82
Toholampi	1 388	3 758	97,2	35,9	205	195	1 032	1 057	247	84
Ullava	360	1 084	99,9	33,1	65	70	402	280	57	23
Veteli-Vetil	1 353	3 782	98,6	34,9	242	206	1 022	1 048	211	94
Pohjois-Pohjanmaa Norra Österbotten										
Alavieska	1 101	2 890	92,4	35,1	178	172	894	864	200	37
Haapajärvi	3 099	8 129	87,9	33,4	540	518	2 738	2 226	756	117
Haapavesi	2 895	7 889	90,0	32,9	545	541	2 813	2 116	668	111
Hailuoto-Karlö	397	947	84,7	35,3	158	77	336	322	58	17
Haukipudas	5 686	15 617	91,1	33,2	724	1 030	4 943	4 321	1 150	215
Ii	2 339	6 223	88,8	33,4	377	455	2 164	1 834	434	71
Kalajoki	3 396	9 055	96,0	35,9	417	492	2 503	2 728	530	138
Kempele	4 348	12 439	95,1	33,2	235	734	3 586	3 312	913	123
Kestilä	692	1 766	88,6	34,8	188	121	577	534	137	21
Kiiminki	3 531	10 369	99,4	33,8	250	588	3 012	2 930	492	109
Kuivaniemi	857	2 110	84,7	34,3	218	155	751	651	180	26
Kuusamo	6 706	17 598	87,9	33,4	845	1 143	5 622	4 627	1 657	422
Kärsämäki	1 199	3 129	86,0	33,0	315	223	1 115	855	279	65
Liminka - Limingo	1 912	5 694	96,4	32,3	270	387	2 093	1 487	365	60
Lumijoki	628	1 677	90,2	33,6	119	115	608	455	153	20

Taulukko 15. (jatk.)
 Tabell 15. (forts.)
 Table 15. (cont.)

Asuntokunnat asumisväljyyden, varustetason ja hallintaperusteen mukaan 31.12.2000
 Bostadshushåll efter boenderymlighet, utrustningsnivå och upplåtelseform
 Household-dwelling units by housing density, standard of equipment and tenure status

Alue Område Area	Asunto- kuntia yhteensä Bostads- hushåll totalt Household- dwelling units total	Henkilöitä yhteensä Personer totalt Persons total	Pinta-ala/ asunto- kunta Golvyta/ bostads- hushåll Floor area/ house- hold- dwelling unit	Pinta- ala/ henkilö Golvyta/ person Floor area/ person	Puutt. tai eritt. puutt varust. asunnossa asuvia asuntokuntia Bostadshushåll i bristf. eller ytterst bristf. utrustade bostäder H-d units in in- adequately or very inadequately equipped dwell.	Ahtaasti asuvia Trångbudda Overcrowded		Hallintaperuste Upplåtelseform Tenure status		
						Asunto- kuntia Bostads- hushåll Household- dwelling units	Henkilöitä Personer Persons	Omistus- asunto Ägar- bostad Owner occupied dwelling	Vuokra- asunto Hyres- bostad Rented dwelling	Muu tai tuntematon Annan eller okänd Other or unknown
Merijärvi	459	1 346	89,5	30,4	108	110	620	343	89	27
Muhos	2 996	7 703	87,6	34,0	524	524	2 439	2 172	720	104
Nivala	4 051	10 964	90,9	33,5	601	679	3 696	3 001	859	191
Oulainen	3 238	8 078	85,9	34,4	371	462	2 196	2 370	745	123
Oulu-Uleåborg	55 997	118 784	72,0	34,0	2 993	6 276	25 836	28 949	24 489	2 559
Oulunsalo	2 575	8 155	99,6	31,4	161	505	2 857	2 012	496	67
Pattijoki	2 093	6 054	100,2	34,6	144	359	1 851	1 771	274	48
Piippola	525	1 381	89,7	33,9	126	94	472	372	133	20
Pudasjärvi	3 846	9 903	84,4	32,7	889	703	3 470	2 796	837	213
Pulkkiä	730	1 786	87,3	35,7	158	124	550	541	169	20
Pyhäjoki	1 377	3 582	94,5	36,2	209	189	932	1 102	226	49
Pyhäjärvi	2 788	6 621	82,1	34,4	584	433	1 899	1 988	682	118
Pyhäntä	654	1 897	88,5	30,6	123	148	853	449	184	21
Raahe-Brahestad	7 353	16 793	81,7	35,7	467	842	3 846	4 546	2 637	170
Rantsila	866	2 116	85,3	34,9	220	158	729	649	182	35
Reisjärvi	1 149	3 250	92,6	32,7	226	238	1 268	862	215	72
Ruukki	1 753	4 571	88,9	34,1	401	360	1 782	1 349	356	48
Sievi	1 725	5 063	91,8	31,3	279	384	2 176	1 268	401	56
Siikajoki	493	1 409	91,5	31,9	117	118	643	390	93	10
Taivaalkoski	1 854	5 076	90,1	32,8	300	354	1 847	1 336	441	77
Tymnävä	1 668	4 989	92,9	31,1	262	381	2 029	1 350	268	50
Utajärvi	1 307	3 283	84,3	33,5	397	253	1 160	966	302	39
Vihanti	1 360	3 540	90,0	34,5	224	235	1 168	1 091	215	54
Yli-Ii	765	2 332	94,4	31,0	186	171	1 045	635	104	26
Ylikiminki	1 149	3 276	92,2	32,3	288	247	1 213	910	185	54
Ylivieska	5 281	13 110	85,5	34,5	508	763	3 576	3 667	1 449	165
Kainuu - Kajanaland										
Hyrynsalmi	1 435	3 428	86,5	36,2	306	205	927	1 065	340	30
Kajaani - Kajana	16 053	35 651	75,8	34,1	1 126	1 912	8 165	10 298	5 347	408
Kuhmo	4 726	11 038	84,3	36,0	803	596	2 667	3 442	1 127	157
Paltamo	1 853	4 381	82,7	34,8	436	289	1 213	1 276	511	66
Puolanka	1 620	3 805	82,8	35,2	362	221	947	1 153	388	79
Ristijärvi	736	1 770	87,8	36,4	195	116	499	544	160	32
Sotkamo	4 593	10 998	86,3	35,9	779	644	2 749	3 361	961	271
Suomussalmi	4 587	10 844	83,6	35,3	862	643	2 746	2 990	1 178	419
Vaala	1 720	3 994	84,2	36,2	437	250	1 111	1 233	432	55
Vuolijoki	1 168	2 777	82,1	34,5	217	161	777	635	138	395
Lappi - Lappland										
Enontekiö - Enontekis	881	2 118	89,4	36,9	202	149	634	667	150	64
Inari-Enare	2 993	7 237	80,9	33,1	469	519	2 260	1 885	955	153
Kemi	11 400	23 358	73,5	35,9	1 052	1 104	4 359	6 983	4 243	174
Kemijärvi	4 625	10 322	80,5	36,0	660	564	2 340	2 970	1 485	170
Keminmaa	3 518	8 848	90,7	36,1	333	456	2 049	2 716	703	99
Kittilä	2 477	5 737	82,3	35,3	569	380	1 594	1 674	663	140
Kolari	1 640	3 944	88,9	36,9	276	244	1 038	1 243	339	58
Muonio	991	2 480	96,8	38,2	179	135	632	762	172	57
Pelkosenniemi	531	1 220	83,3	36,1	139	77	328	367	136	28
Pello	1 979	4 787	92,5	38,3	321	256	1 152	1 595	327	57

Taulukko 15. (jatk.)
 Tabell 15. (forts.)
 Table 15. (cont.)

Asuntokunnat asumisväljyyden, varustetason ja hallintaperusteen mukaan 31.12.2000
 Bostadshushåll efter boenderymlighet, utrustningsnivå och upplåtelseform
 Household-dwelling units by housing density, standard of equipment and tenure status

Alue Område Area	Asunto- kuntia yhteensä Bostads- hushåll totalt Household- dwelling units total	Henkilöitä yhteensä Personer totalt Persons total	Pinta-ala/ asunto- kunta Golvyta/ bostads- hushåll Floor area/ house- hold- dwelling unit	Pinta- ala/ henkilö Golvyta/ person Floor area/ person	Puutt. tai eritt. puutt varust. asunnossa asuvia asuntokuntia Bostadshushåll i bristf. eller ytterst bristf. utrustade bostäder H-d units in in- adequately or very inadequately equipped dwell.	Ahtaasti asuvia Trångboddad Overcrowded		Hallintaperuste Upplåtelseform Tenure status		
						Asunto- kuntia Bostads- hushåll Household- dwelling units	Henkilöitä Personer Persons	Omistus- asunto Ägar- bostad Owner occupied dwelling	Vuokra- asunto Hyres- bostad Rented dwelling	Muu tai tunte- maton Annan eller okänd Other or unknown
Posio	1 794	4 519	91,0	36,0	341	277	1 333	1 373	368	53
Ranua	1 778	4 978	89,2	31,7	302	354	2 009	1 267	432	79
Rovaniemen mik Rovaniemi lk	8 247	21 510	89,7	34,4	1 271	1 319	5 973	5 665	1 452	1 130
Rovaniemi	17 038	34 864	70,4	34,4	676	1 834	7 353	8 446	7 981	611
Salla	2 127	5 038	84,8	35,7	490	316	1 366	1 550	495	82
Savukoski	614	1 443	89,6	37,9	112	74	333	449	144	21
Simo	1 542	3 850	92,0	36,7	267	229	1 040	1 228	275	39
Sodankylä	4 107	9 823	83,0	34,5	572	601	2 693	2 602	1 344	161
Tervola	1 612	3 831	84,5	35,5	403	266	1 238	1 183	368	61
Tornio - Torneå	9 268	22 304	86,8	36,0	705	1 228	5 603	6 272	2 763	233
Utsjoki	553	1 364	88,9	35,3	124	93	424	393	120	40
Ylitornio - Övertorneå	2 244	5 454	92,1	37,9	433	317	1 407	1 776	367	101
Ahvenanmaa - Åland										
Brändö	227	506	89,4	40,2	62	29	110	162	44	21
Eckerö	346	821	99,1	41,1	97	41	185	268	51	27
Finström	900	2 271	102,8	40,7	165	105	471	682	166	52
Föglö	252	584	92,4	39,2	78	39	177	180	44	28
Geta	200	474	99,1	40,5	60	30	134	155	30	15
Hammarland	547	1 344	99,5	40,4	120	59	265	413	90	44
Jomala	1 240	3 282	104,3	39,3	267	131	608	1 016	158	66
Kumlinge	184	400	91,4	41,2	54	15	68	142	28	14
Kökar	138	295	84,8	39,7	75	14	68	107	17	14
Lemland	580	1 581	104,8	38,2	177	89	404	486	57	37
Lumparland	150	373	97,0	38,7	50	17	71	112	26	12
Maarianhamina - Mariehamn	4 972	10 372	82,7	39,6	322	491	1 947	2 450	2 315	207
Saltvik	685	1 662	102,9	41,9	155	66	307	539	101	45
Sottunga	59	129	97,7	44,3	19	9	45	44	12	3
Sund	425	1 001	95,0	40,4	138	54	238	319	74	32
Vårdö	169	404	103,6	43,4	55	13	63	129	25	15

Liitteet
Bilagor
Appendices

Liite 1

Käsitteet ja määritelmät

Ahtaasti asuminen
 Asumistaso
 Asumistiheys
 Asumisväljyys -> Asumistaso
 Asuntojen keskikoko
 Asunnon käytössäolotilanne
 Asunto
 Asuntokunta
 Asuntola
 Asuntoväestö
 Elinvaihe
 Hallintaperuste
 Huone ja huoneluuku
 Huoneistotyyppi -> huone, keittiö
 Keittiö
 Keittiötyyppi
 Kerrosala
 Kerrosluku
 Kulutusyksikkö
 Kunta
 Lämmitysaine/lämmönlähde
 Lämmitystapa
 Lääni
 Maakunta
 Omistajalaji
 Perhe
 Perhetyyppi
 Pinta-ala
 Pääkaupunkiseutu
 Rakennuksen käyttötarkoitus
 Rakennus
 Rakennusaine
 Rakennusvuosi
 Seutukunta
 Talotyyppi
 Tilastollinen kuntaryhmitys
 Tulot ->Valtionveronalaiset tulot
 Valtionveronalaiset tulot
 Vanhusasuntokunta
 Varusteet
 Varustetaso ->Asumistaso
 Verkostoliittymät
 Viitehenkilö

Ahtaasti asuminen

Ahtaasti asumisen normit ovat seuraavat:

- normi 1:** enemmän kuin kaksi henkilöä huonetta kohti, kun keittiö lasketaan huoneluukuun.
normi 2: enemmän kuin kaksi henkilöä huonetta kohti, kun keittiötä ei lasketa huoneluukuun.
normi 3: enemmän kuin yksi henkilö huonetta kohti, kun keittiö lasketaan huoneluukuun.
normi 4: enemmän kuin yksi henkilö huonetta kohti, kun keittiötä ei lasketa huoneluukuun.

Tilastoissa sovelletut normit ovat muuttuneet vuosikymmenittäin. Normeja 1 ja 2 käytettiin väestölaskennoissa vuosina 1970 ja 1975. Normin 3 mukaisia tietoja on tuotettu vuodesta 1980. Normi 4 oli ensimmäisen kerran mukana vuoden 1990 väestölaskennassa. Normia 4 on sovellettu myös asumistasoluokituksessa vuodesta 1989 lähtien. Sitä ennen on käytetty normia 3.

Katso *asumistaso*.

Asumistaso

Asumistasoluokituksessa asuntokunnat luokitellaan ensiksi asumisväljyyden mukaan kolmeen luokkaan asuntokunnan henkilöluvun ja asunnon huoneluvun perusteella. Luokitus on esitetty kuviossa. Vuodesta 1989 lähtien keittiötä ei enää ole luettu mukaan huoneluukuun.

Asuntokunnan	Huoneluuku ilman keittiötä										
	1	2	3	4	5	6	7	8	9	10+	
Hen-1				0	0	0	0	0	0	0	T
ki-2	X				0	0	0	0	0	0	i
lö-3	X	X				0	0	0	0	0	l
lu-4	X	X	X				0	0	0	0	a
ku-5	X	X	X	X				0	0	0	v
6	X	X	X	X	X						a
7+	X	X	X	X	X	X					
	Ahdas						Normaali				

X=ahdas asunto, 0=tilava asunto

Kuvio. Asumisväljyysluokitus

Kukin asumisväljyysluokka luokitellaan edelleen asunnon varustetason mukaan seuraavasti:

hyvin varustettu asunto: asunnossa on vesijohto, viemäri, lämminvesi, WC, peseytymistilat (joko suihku/kylpyhuone tai huoneistokohtainen sauna) ja keskus- tai sähkölämmitys

puutteellisesti varustettu asunto: asunnosta puuttuu vain peseytymistilat ja/tai keskuslämmitys (tai sähkölämmitys)

erittäin puutteellisesti varustettu asunto: asunnosta puuttuu jokin seuraavista varusteista: vesijohto, viemäri, lämminvesi tai WC.

Katso *asumistiheys, asunto, varusteet*.

Asumistiheys

Asumistiheys on asunnon koon ja siinä asuvien henkilöiden lukumäärän välinen suhdeluku. Asunnon koko ilmaistaan joko huonelukuna tai asunnon pinta-alana.

Katso *asunto, huoneluku, pinta-ala*.

Asuntojen keskikoko

Asuntojen keskikoko saadaan jakamalla asuinhuoneistojen yhteenlaskettu pinta-ala niiden lukumäärällä.

Asunnon käytössäolotilanne

Asunnot luokitellaan käytössäolotilanteen mukaan vakinaisesti asuttuihin, tilapäisesti asuttuihin ja ei asuinkäytössäoleviin asuntoihin.

Asunto katsotaan **vakinaisesti asutuksi**, jos siinä asuu väestön keskusrekisterin mukaan yksikin asunnon henkilöistä vakituisesti.

Asunto katsotaan **tilapäisesti asutuksi**, jos siinä asuu väestön keskusrekisterin mukaan tilapäisiä asukkaita, mutta ei yhtään vakituista asukasta.

Asunto **ei ole asuinkäytössä**, jos asunnossa ei väestön keskusrekisterin mukaan asu yhtään henkilöä vakituisesti tai tilapäisesti.

Väestön keskusrekisterin rakennus- ja huoneistotiedot sisältävät asuntoja, jotka todellisuudessa eivät ole asuinkäytössä tai ovat rekisterivirheitä. Tällaisia asuntoja ei ole mukana asuntokantatilastoissa niissä tapauksissa, joissa ne on voitu päätellä virheiksi tai poistumaan kuuluviksi muiden tietojen perusteella.

Katso *asunto, hallintaperuste*.

Asunto

Asunnolla eli asuinhuoneistolla tarkoitetaan keittiöllä, keittokomerolla tai keittotilalla varustettua yhden asuinhuoneen tai useampia asuinhuoneita käsittävää, ympärivuotiseen asumiseen tarkoitettua kokonaisuutta, jonka huoneistoala on vähintään 7 m². Jokaisella asunnolla on oltava oma välitön sisäänkäyntinsä. Sisäänkäynniksi luetaan esim. omakotitaloissa erillinen ns. ulkoveranta (eteinen). Mikäli käynti asuinhuoneistokokonaisuuteen tapahtuu toiseen asuinhuoneistoon varsinaisesti kuuluvien tilojen läpi, ei edellistä pidetä erillisenä asuinhuoneistona, vaan nämä kokonaisuudet muodostavat yhden asuinhuoneiston.

Asuntokunta

Asuntokunnan muodostavat kaikki samassa asuinhuoneistossa vakinaisesti asuvat henkilöt. Väestön keskusrekisterin mukaan vakinaisesti laitoksissa kirjoilla olevat, asunnottomat, ulkomailla ja tietyntoimissa olevat henkilöt eivät väestölaskennassa muodosta asuntokuntia. Asuntolarakennuksiksi luokitelluissa rakennuksissa asuvat henkilöt, joiden asunto ei täytä asuinhuoneiston määritelmää, eivät muodosta asuntokuntia.

Asuntokuntakäsite otettiin käyttöön vuoden 1980 väestölaskennassa. Sitä aikaisemmissa laskennoissa käytettiin ruokakuntakäsitettä. Ruokakunnan katsottiin muodostuvan yhdessä asuvista perheenjäsenistä ja muista henkilöistä, joilla oli yhteinen ruokatalous. Alivuokralainen, jolla oli oma ruokatalous, muodosti oman ruokakuntansa. Vuodesta 1980 alivuokralainen kuuluu samaan asuntokuntaan muiden asunnossa asuvien kanssa.

Katso *asunto, asuntola, asuntoväestö, vanhusasuntokunta, viitehenkilö*.

Asuntola

Asuntolalla (erityisrakenteisella asuntolalla) tarkoitetaan yhteisasumiseen tarkoitettua rakennusta, jossa asukkailla on yhteiset keittiö-, oleskelu- ja/tai saniteettitilat. Tämän tyyppisessä asuntolassa ei yleensä ole varsinaisia asuinhuoneistoja. Rakennusteknisesti ei erityisrakenteinen asuntola juuri poikkea majoitusrakennuksesta. Asuntola on tarkoitettu erityisryhmille kuten vanhuksille, vammaisille tms. Erityisryhmille rakennetut tavalliset asuinrakennukset, joiden tilaratkaisuissa ei ole mitään poikkeavaa (esim. yhteistiloja) eivät ole asuntolarakennuksia.

Käyttötarkoitukseltaan asuntolarakennukseksi luokitellussa rakennuksessa sijaitseva asunto katsotaan normaaliaksi asunnoksi silloin, kun asunnossa on

- huoneluku keittiö mukaan lukien suurempi kuin yksi,
- vähintään keittiö tai keittokomero,
- WC ja
- suihku, amme tai huoneistokohtainen sauna.

Asuntola-asuntoja ei kuvata omana ryhmänään, vaan ne kuuluvat normaaliin asuntokantaan. Niitä asuntola-asuntoja, jotka eivät täytä edellä mainittuja ehtoja, ei ole tilastoitu asuntokantaan lainkaan.

Katso *asunto, asuntokunta, asuntoväestö*.

Asuntoväestö

Asuntoväestöön kuuluvat vuoden lopussa varsinaisissa asunnoissa vakinaisesti asuvat henkilöt. Tieto on saatu väestörekisterikeskuksen väestötietojärjestelmästä. Laitoksissa vakinaisesti kirjoilla olevat, asuntoloissa ja ulkomailla asuvat sekä asunnottomat henkilöt eivät kuulu asuntoväestöön. Ne asuntolarakennuksiksi luokitelluissa rakennuksissa asuvat henkilöt, joiden asunto ei täytä asunnon määritelmää, eivät kuulu asuntoväestöön.

Perheiden perusväestö poikkeaa asuntoväestöstä siten, että siihen lasketaan kuuluvaksi myös asuntoloissa asuvat.

Katso *asunto, asuntokunta, asuntola*.

Elinvaihe

Elinvaiheluokituksella erotellaan asuntokuntien elämänvaiheet, jotka yleensä eroavat tuloiltaan ja kulutukseltaan. Elinvaiheluokitus muodostetaan asuntokuntatyypin, viitehenkilön iän ja lasten iän perusteella.

Asuntokunnan elinvaihetta kuvataan viitehenkilön iällä siinä tapauksessa, että asuntokunnassa ei ole perhettä (yhden henkilön taloudet, perheettömät vähintään kahden henkilön taloudet). Samalla tavoin menetellään myös lapsittomien avio- ja avoparien kohdalla. Lapsiperheiden elinvaihetta sen sijaan kuvataan asuntokuntaan kuuluvien lasten iän avulla. Vuodesta 1993 lähtien avopari ja lapsia perheet ja aviopari ja lapsia -perheet on luokiteltu erikseen.

Katso *viitehenkilö*.

Hallintaperuste

Vuodesta 1998 on tilastoissa käytetty uutta hallintaperusteluokistusta, jossa vuokra-asunnot jaetaan aravavuokra-asuntoihin, korkotuki vuokra-asuntoihin ja muihin (vapaa-rahoteisiin) vuokra-asuntoihin.

Asunnot ryhmitellään hallintaperusteen mukaan seuraavasti:

Omistusasunto

- asunnon haltija omistaa talon
- asunnon haltija omistaa asunto-osakkeet

Vuokra-asunto

- aravavuokra-asunto
- korkotukivuokra-asunto
- muu vuokra-asunto

Asumisoikeusasunto

Muu hallintaperuste/tuntematon

- esim. syytinki, sukulaisuus

Asuntokannassa hallintaperuste on myös ei vakinaisessa asuinkäytössä olevalla asunnolla, silloin kun se sijaitsee arava- tai korkotukivuokratalossa tai asumisoikeustalossa.

Hallintaperustetietoa on täydennetty valtion asuntorahaston tiedoilla valtion tuella tuotetuista tai peruskorjatuista asunnoista. Tietoja on saatu aravavuokratalojen lisäksi myös asumisoikeustaloista ja korkotukivuokrataloista. Vertailtaessa hallintaperustetietoja vuoden 1997 tilaston tietoihin, tulee ottaa huomioon, että aikaisemmin asuntokantatilastossa ei ollut tietoja vuoden 1993 jälkeen valmistuneista aravavuokra-asunnoista, vaan ne olivat pääosin luokassa muut vuokra-asunnot.

Huone ja huoneluuku

Huone on ikkunallinen tila, jonka lattiapinta-ala on vähintään 7 m² ja keskikorkeus vähintään 2 metriä. Eteistä, vilpolaa, makuualkovia tai muuta vastaavaa ei katsota huoneeksi. Huoneluukuun ei yleensä sisälly keittiötä.

Keittiö

Keittiö on huone, joka on sisustettu ruoanlaittoa varten. Alle 7 m² suuruinen ruoanlaittoa varten sisustettu tila katsotaan keittokomeroksi tai keittotilaksi.

Katso *huone ja huoneluuku*.

Keittiötyyppi

- **Keittiö** on huone, joka on sisustettu ruoanlaittoa varten.
- **Keittokomero** on alle 7 m² suuruinen ruoanlaittoa varten sisustettu keittotila.
- **Tuntematon**: keittiötieto puuttuu tai keittotilaa ei ole.

Kerrosala

Rakennuksen kerrosalaan luetaan kerrosten pinta-alat ja se ullakon tai kellarikerrosten ala, jossa on asuin- tai työhuoneita taikka muita rakennuksen pääasiallisen käyttötarkoituksen mukaisia tiloja.

Kerrosala on vaakasuoja pinta-ala, jota rajoittavat kerrosten seinien ulkopinnat tai niiden ajateltu jatke ulkoseinien pinnassa olevien aukkojen ja koristeosien osalta.

Kerrosluuku

Rakennuksen kerrosluukuun lasketaan mukaan kaikki ne pääasiallisesti maanpinnan yläpuolella olevat kerrokset, joissa on asuin- tai työhuoneita tai rakennuksen käyttötarkoituksen mukaisia tiloja. Jos rakennuksen kerrosten lukumäärä vaihtelee rakennuksen eri osissa, kerrosluvulla tarkoitetaan yleensä rakennuksen suurinta kerroslukua.

Vuoden 1980 jälkeen valmistuneessa rakennuksessa kerrosluuku ilmoitetaan kokonaisuuden huomioon ottavana keskiarvolukuna, jos tietyn kerroksen kerrosalan osuus rakennuksen pääasiallisten kerrosten alasta on hyvin pieni. Esimerkiksi, jos suuri teollisuushalli on muuten yksikerroksinen, mutta kerrosalaltaan pienet toimistotilat ovat kolmessa kerroksessa, kerrosluvuksi ilmoitetaan yksi.

Kulutussyksikkö

Asuntokunnan muodostaman kulutussyksikön suuruus ilmoitetaan asuntokunnan jäsenten painoarvojen summana. Kansainvälisten suositusten mukaisesti asuntokunnan kunkin jäsenen arvo kulutussyksikkönä määräytyy seuraavasti:

- ensimmäinen aikuinen (18 v. täyttänyt) = 1,0
- jokainen seuraava 18 vuotta täyttänyt = 0,7
- jokainen alle 18-vuotias = 0,5

Mikäli asuntokunnassa on vain alle 18-vuotiaita, näistä ensimmäisen painoarvo on 1,0 ja seuraavien 0,5.

Kunta

Julkaisussa on käytetty vuoden 2001 alussa voimaantullutta alueluokitusta. Vuonna 2001 Suomessa oli 448 kuntaa.

Luettelo kunnista, kuntamuodoista ja niissä tapahtuneista muutoksista sisältyy Tilastokeskuksen julkaisuun

Kunnat ja kuntapohjaiset aluejaot 2001. Tilastokeskuksen käsikirjoja 28.

Katso *tilastollinen kuntaryhmitys*.

Lämmitysaine/lämmönlähde

Lämmitysaineella/lämmönlähteellä tarkoitetaan rakennuksen lämmityksessä pääasiallisesti käytettyä polttoainetta tai lämmönlähdettä. Tieto lämmitysaineesta on myös asunnoilla ja toimitiloilla.

Luokitus on seuraava:

- kauko- tai aluelämpö
- öljy, kaasu
- kivihiili
- sähkö
- turve
- muu, tuntematon.

Lämmitystapa

Lämmitystavalla tarkoitetaan rakennuksen lämmittämisessä pääasiallisesti käytettyä lämmitystapaa. Tieto lämmitystavasta on myös asunnoilla ja toimitiloilla. Luokitus on seuraava:

- vesikeskuslämmitys
- ilmakekuslämmitys
- suora sähkölämmitys
- uuni- tai kamiinalämmitys
- ei kiinteää lämmityslaitetta
- tuntematon.

Vesikeskuslämmityksessä rakennusta lämmitetään kiertävällä vedellä, ilmakekuslämmityksessä kiertävällä ilmalla. Suorassa sähkölämmityksessä rakennusta lämmitetään suoraan sähköverkkoon kytketyn lämpöpatterin tms. avulla.

Uuni- tai kamiinalämmityksessä lämmitys tapahtuu puilla tai muulla polttoaineella lämpöä varastoivan muurin (uunin) avulla. Uunilämmitykseen luetaan myös muurin sisään asennetut sähköllä toimivat lämpövaraajat, erilliset kiinteät öljylämmittimet sekä lämpöä varastoivat takat (ei kevytrakenteiset). Saunan lämmitykseen käytettäviä kiuksia ei lueta lämmityslaitteiksi.

Katso *lämmitysaine/lämmönlähde*.

Lääni

Vuonna 2001 Suomessa oli 5 lääniä ja Ahvenanmaan maakunta.

- Etelä-Suomen lääni
- Länsi-Suomen lääni
- Itä-Suomen lääni
- Oulun lääni
- Lapin lääni
- Ahvenanmaan maakunta.

Lääneittäinen luettelo kunnista ja tapahtuneista aluemuutoksista sisältyy Tilastokeskuksen Kunnat ja kuntapohjaiset aluejaot 2001 -julkaisuun.

Katso *maakunta*.

Maakunta

Vuonna 2001 Suomessa oli 20 maakuntaa. Maakuntajako käytetään yhä enemmän läänijaon sijasta tilastoinnissa. Maakunnat muodostavat NUTS 3 -tason Suomen NUTS-aluejaossa. NUTS (Nomenclature of territorial units for statistics) on Euroopan unionin tilastollinen alue- ja luokitusjärjestelmä, jonka mukaan laaditaan EU:n yhteiset tilastot.

Maakunnat ovat:

- Uusimaa
- Itä-Uusimaa
- Varsinais-Suomi
- Satakunta
- Kanta-Häme
- Pirkanmaa
- Päijät-Häme
- Kymenlaakso
- Etelä-Karjala
- Etelä-Savo
- Pohjois-Savo
- Pohjois-Karjala
- Keski-Suomi
- Etelä-Pohjanmaa
- Pohjanmaa
- Keski-Pohjanmaa
- Pohjois-Pohjanmaa
- Kainuu
- Lappi
- Ahvenanmaa.

Katso *seutukunta*.

Omistajalaji

Rakennukset jaetaan omistajan mukaan seuraaviin luokkiin:

- yksityinen henkilö / perikunta
- asunto-osakeyhtiö tai -osuuskunta
- kiinteistöosakeyhtiö
- yksityinen yritys
- valtio- tai kuntaenemmistöinen yritys
- valtion tai kunnan liikelaitos
- pankki tai vakuutuslaitos
- kunta
- valtio
- sosiaaliturvarahasto
- uskonnollinen yhteisö, säätiö, puolue yms.
- muu tai tuntematon.

Perhe

Perheen muodostavat yhdessä asuvat avio- tai avoliitossa olevat henkilöt ja heidän lapsensa, jompikumpi vanhemmista lapsineen sekä avio- ja avopuolisot, joilla ei ole lapsia. Asuntoväestöön kuuluvat perheet, jotka vuoden lopussa asuivat vakinaisesti varsinaisissa asunnoissa. Asuntoväestöön kuuluvien perheiden perusväestö poikkeaa perheiden perusväestöstä siten, että siitä rajataan pois muut kuin (asuntoloissa asuvat perheet) vakinaisesti varsinaisissa asunnoissa asuvat perheet.

Perhetyyppi

Perheet ryhmitellään seuraaviin tyypeihin:

- aviopari ilman lapsia
- avopari ilman lapsia
- aviopari ja lapsia
- avopari ja lapsia
- äiti ja lapsia
- isä ja lapsia

Avio tai avopari ilman lapsia tarkoittaa paria, jolla ei ole koskaan ollut lapsia tai jonka lapset eivät asu enää vanhempien kanssa.

Pinta-ala

Asunnon pinta-ala lasketaan sitä rajoittavien seinien sisäpinoista. Asunnon pinta-alaan lasketaan myös aputilojen (kodinhoitotilan, vaatehuoneen, tms.), kylpyhuoneen, askarteluhuoneen, takkahuoneen, huoneistokohtaisen saunan, pesu- ja pukuhuoneen pinta-ala sekä työtiloina käytetyt huoneet, jos niissä ei työskentele palkattuja työntekijöitä.

Asunnon pinta-alaan ei lasketa mukaan autotallia, kellaria, kalustamattomassa pohjakerroksessa olevaa saunatilaa, kylmää varastotilaa, parveketta, kuistia, vilpolaa, tuulikaappia eikä ullakon muita kuin asuintiloja.

Katso *kerrosala*.

Pääkaupunkiseutu

Pääkaupunkiseutu muodostuu neljästä kunnasta: Helsinki, Espoo, Kauniainen ja Vantaa.

Rakennuksen käyttötarkoitus

Rakennuksen käyttötarkoitus määräytyy sen mukaan, mihin suurinta osaa rakennuksen kerrosalasta käytetään.

Rakennustilastoissa käytetyt pääryhmät ovat:

- Asuinrakennukset
- Liikerakennukset
- Toimistorakennukset
- Liikenteen rakennukset
- Hoitoalan rakennukset
- Kokoontumisrakennukset
- Opetusrakennukset
- Teollisuusrakennukset
- Varastorakennukset

- Palo- ja pelastustoimen rakennukset
- Muut rakennukset.

Rakennusluokitus on esitetty liitteenä ja Tilastokeskuksen käsikirjassa "Rakennusluokitus 1994".

Kaikkia rakennusluokituksen luokkia ei ole luettu mukaan rakennuskantaan.

Katso *rakennus*.

Rakennus

Rakennuksella tarkoitetaan erillistä, sijaintipaikalleen kiinteästi rakennettua tai pystytettyä, omalla sisäänkäynnillä varustettua rakennelmaa, joka sisältää eri toimintoihin tarkoitettua katettua ja yleensä ulkoseinien tai muista rakennelmista (rakennuksista) erottavien seinien rajoittamaa tilaa.

Kallioluolat tai muut maanalaiset tilat, joiden pääasiallisena sisäpintana on kallioseinä tai vastaava ja/tai jotka eivät sisällä varsinaisten talorakennusten sisä rakenteisiin verrattavia rakenteita, esimerkiksi maanalaiset öljysäiliöt, eivät ole rakennuksia.

Myöskään kevytrakenteisia katoksia, kioskeja yms. jotka eivät sisällä umpinaisin seinin erotettuja tiloja samoin kuin siirrettävissä olevia matkailuvaunuja, laivoja yms. ei lueta rakennuksiksi.

Rakennuskantatilastoihin eivät kuulu

- kesämökit
- nestevarastorakennukset
- yksinomaan maataloustuotannossa käytettävät rakennukset
- asuinrakennusten saunarakennukset
- asuinrakennusten talousrakennukset
- kokonaisuudessaan ulkovaltojen lähetystöjen hallinnassa olevat rakennukset
- puolustusvoimien rakennukset
- väestösuojat

paitsi silloin, kun em. rakennukset ovat asuttuja tai niissä on toimitiloja. Kesämökit, jotka ovat ympärivuotisessa asuinkäytössä on otettu mukaan vuoden 2000 rakennuskantaan. Vakinaisessa asuinkäytössä olevat kesämökit on tilastoissa rinnastettu asuinrakennusten luokkaan erilliset pientalot. Rakennustiedot ovat väestön keskusrekisteristä.

Rakennusaine

Rakennusaineella tarkoitetaan sitä ainetta, josta rakennuksen kantavat pystyrakenteet on pääosin tehty. Luokitus on seuraava:

- kivi
- betoni, kevytbetoni
- tiili
- teräs
- puu
- muu, tuntematon

Rakennusvuosi

Rakennusvuodella tarkoitetaan vuotta, jona rakennus valmistui käyttökuntoon. Jos rakennusvuosi on aikaisempi kuin 1980, on rakennusvuodeksi voitu ilmoittaa peruskorjausvuosi.

Seutukunta

NUTS (Nomenclature of territorial units for statistics) on Euroopan unionin tilastollinen alueluokitusjärjestelmä, jonka mukaan laaditaan EU:n yhteiset tilastot. Suomen NUTS 4 -aluejako perustuu seutukuntiin. Ne muodostavat yhden Suomen kansallisen aluepolitiikan perusaluejaosta EU:ssa eli tukea saavat alueet määrittellen seutukunnittain. Seutukuntajako on kuntapohjainen ja sen vahvistaa sisäministeriö. Vuonna 2001 Suomessa oli 82 seutukuntaa.

Talotyyppi

Asunnot ryhmitellään talotyyppin mukaan seuraavasti:

Erilliset pientalot. Ryhmään luetaan 1-2 asunnon asuintalot, paritalot sekä pientaloihin verrattavat erilliset asuinrakennukset (esim. vakinaisesti asutut vapaa-ajan asunnot).

Rivi- ja ketjutalot. Ryhmään luetaan asuinrakennukset, joissa on vähintään kolme yhteen kytkettyä pientaloa.

Asuinkeuhkotalot. Ryhmä sisältää vähintään kolmen asunnon talot, joissa ainakin kaksi asuntoa sijaitsee päällekkäin ja jotka eivät kuulu edellisiin luokkiin.

Muu rakennus. Ryhmä sisältää myös rakennukset, joiden talotyyppi on tuntematon.

Tilastollinen kuntaryhmitys

Tilastokeskus on ottanut käyttöön uuden tilastollisen kuntaryhmituksen vuodesta 1989 lähtien. Tämä luokitus erottelee kuntia kaupunkimaisuuden ja maaseutumaisuuden mukaan paremmin kuin hallinnollinen jako kaupunkiin ja muihin kuntiin.

Uudessa kuntaryhmityksessä kunnat ryhmitellään taajamaväestön osuuden ja suurimman taajaman väkiluvun perusteella kolmeen luokkaan:

1. Kaupunkimaiset kunnat
2. Taajaan asutut kunnat
3. Maaseutumaiset kunnat

Kaupunkimaisiin kuntiin luetaan ne kunnat, joiden väestöstä vähintään 90 % asuu taajamissa tai suurimman taajaman väkiluku on vähintään 15 000.

Taajaan asuttuja kuntia ovat puolestaan ne kunnat, joiden väestöstä vähintään 60 %, mutta alle 90 % asuu taajamissa ja suurimman taajaman väkiluku on vähintään 4 000, mutta alle 15 000.

Maaseutumaisiin kuntiin kuuluvat ne kunnat, joiden väestöstä alle 60 % asuu taajamissa ja suurimman taajaman väkiluku on alle 15 000 sekä ne kunnat joiden väes-

töstä vähintään 60 %, mutta alle 90 % asuu taajamissa ja suurimman taajaman väkiluku on alle 4 000.

Luettelo vuoden 2000 taajamarajojen perusteella muodostetun kuntaryhmittelyn mukaisista kunnista sisältyy väestölaskennan julkaisuuihin sekä Tilastokeskuksen Kunnat -julkaisuun vuodesta 2001 lähtien.

Luettelo kunnista, kuntamuodoista ja niissä tapahtuneista muutoksista sisältyy Tilastokeskuksen Kunnat -julkaisuun.

Valtionveronalaiset tulot

Tiedot perustuvat verohallituksen verotietokannan valtionveronalaisia tuloja koskeviin tietoihin vuodelta 2000. Valtionveronalaisiksi tuloiksi on katsottu tulot, joiden suuruus on vähintään 10 markkaa.

Valtionveronalaisiin tuloihin luetaan:

- palkkatulot (ennakonkannonalaiset palkkatulot, merrityötulo, työnantajan maksamat kustannusten korvaukset, rakennusalan lomapalkka, reserviläispalkka, Suomessa verotettu ulkomaan tulo, hankintatyön arvo metsätaloudessa, hankintatyön arvo yhtymästä sekä lunastukset, palvelurahat yms. ennakonkannon alaiset tulot)

- yrittäjätulot (maatilatalouden ansio- ja pääomatulot, elinkeinotoiminnan ansio- ja pääomatulot sekä tulot yhtymästä)

- muut valtionveronalaiset tulot (muut ansiotulot, eläketulot, työttömyysturvaetuudet sekä muut sosiaaliturvaetuudet).

Valtionveronalaisia tuloja eivät ole mm. julkisyhteisöiltä saadut stipendit ja apurahat, ulkomailta saadut palkkatulot, jos työskentely ulkomailla on kestänyt vähintään puoli vuotta, osa julkiselta sektorilta saaduista sosiaaliturvaetuuksista sekä verovapaat korkotulot.

Vanhusasuntokunta

Vanhusasuntokunta on asuntokunta, jossa on vähintään yksi 65 vuotta täyttänyt henkilö.

Varusteet

Tiedot asuntojen ja rakennusten varusteista ovat peräisin väestön keskusrekisterin rakennus- ja huoneistotiedoista.

Asunnon varusteet ovat:

-viemäri

- vesijohto

- WC

- lämminvesi

- peseytymistilat (asunnossa on joko suihku/ kylpyhuone tai sauna)

- suihku- tai kylpyhuone

- huoneistokohtainen sauna

- keskus- tai sähkölämmitys.

Tietoja asunnon varusteista on käytetty asunnon varustetason määrittelyssä.

Rakennuksen varusteet:

- sähkö
- viemäri
- vesijohto
- lämminvesi
- hissi
- talosauna
- uima-allas
- koneellinen ilmastointi
- väestösuoja.

Katso *asumistaso*.

Verkostoliittymät

Rakennuksen verkostoliittymät ovat seuraavat:

- viemäri
- vesijohto

- sähkö
- maakaasu.

Viitehenkilö

Asutokunnille ja perheille on määritelty viitehenkilö. Viitehenkilöllä tarkoitetaan asutokunnan suurituloisinta henkilöä. Tulotietoina on käytetty tilastointivuoden valtionveronalaisia tuloja. Mikäli suurituloisin on alle 25-vuotias lapsen asemassa oleva, häntä ei määritellä asutokunnan viitehenkilöksi. Tällöin viitehenkilön määrittelyssä käytetään tulotietojen lisäksi myös perheasema-, ja ikätietoja. Mikäli asutokunnassa ei kenelläkään ole valtionveronalaisia tuloja, viitehenkilö määritellään perheasematietojen ja ikätietojen perusteella.

Katso *asutokunta*.

Liite 2

Elinvaiheluokitus

YKSIN ASUVA, ikä

- 24
25 - 29
30 - 34
35 - 44
45 - 54
55 - 64
65 - 74
75+

VÄHINTÄÄN KAKSI HENKILÖÄ (EI PERHE)

Viitehenkilön ikä:

- 24
25 - 29
30 - 34
35 - 44
45 - 54
55 - 64
65 - 74
75+

LAPSETON PARI

Lapseton aviopari

Viitehenkilön ikä:

- 24
25 - 29
30 - 34
35 - 44
45 - 54
55 - 64
65 - 74
75+

Lapseton avopari

Viitehenkilön ikä:

- 24
25 - 29
30 - 34
35 - 44
45 - 54
55 - 64
65 - 74
75+

YHDEN VANHEMMAN PERHE

Äiti ja lapsia

Kaikki lapset alle 3 v.
Nuorin lapsi alle 3 v.
Kaikki lapset alle 7 v.
Nuorin lapsi alle 7 v.
Nuorin lapsi 7 - 12 v.

Nuorin lapsi 13 - 17 v.
Nuorin lapsi 18 - 24 v.
Kaikki lapset vähintään 25 v.

Isä ja lapsia

Kaikki lapset alle 3 v.
Nuorin lapsi alle 3 v.
Kaikki lapset alle 7 v.
Nuorin lapsi alle 7 v.
Nuorin lapsi 7 - 12 v.
Nuorin lapsi 13 - 17 v.
Nuorin lapsi 18 - 24 v.
Kaikki lapset vähintään 25 v

AVIOPARI JA LAPSIDA

Kaikki lapset alle 3 v.
Nuorin lapsi alle 3 v.
Kaikki lapset alle 7 v.
Nuorin lapsi alle 7 v.
Nuorin lapsi 7 - 12 v.
Nuorin lapsi 13 - 17 v.
Nuorin lapsi 18 - 24 v.
Kaikki lapset vähintään 25 v

AVOPARI JA LAPSIDA

Avopari ja yhteisiä lapsia

Kaikki lapset alle 3 v.
Nuorin lapsi alle 3 v.
Kaikki lapset alle 7 v.
Nuorin lapsi alle 7 v.
Nuorin lapsi 7 - 12 v.
Nuorin lapsi 13 - 17 v.
Nuorin lapsi 18 - 24 v.
Kaikki lapset vähintään 25 v.

Avopari ja vain ei-yhteisiä lapsia

Kaikki lapset alle 3 v.
Nuorin lapsi alle 3 v.
Kaikki lapset alle 7 v.
Nuorin lapsi alle 7 v.
Nuorin lapsi 7 - 12 v.
Nuorin lapsi 13 - 17 v.
Nuorin lapsi 18 - 24 v.
Kaikki lapset vähintään 25 v

MUUT

Lapseton aviopari ja muita henkilöitä

Viitehenkilön ikä:

- 24
25 - 29
30 - 34
35 - 44

45 - 54

55 - 64

65 - 74

75+

Lapseton avopari ja muita Viitehenkilön ikä:

- 24
25 - 29
30 - 34
35 - 44
45 - 54
55 - 64
65 - 74
75+

Yhden vanhemman perhe ja muita henkilöitä

Kaikki lapset alle 3 v.
Nuorin lapsi alle 3 v.
Kaikki lapset alle 7 v.
Nuorin lapsi alle 7 v.
Nuorin lapsi 7 - 12 v.
Nuorin lapsi 13 - 17 v.
Nuorin lapsi 18 - 24 v.
Kaikki lapset vähintään 25 v.
Avioparilapsiperhe ja muita

Avoparilapsiperhe ja muita

Kaikki lapset alle 3 v.
Nuorin lapsi alle 3 v.
Kaikki lapset alle 7 v.
Nuorin lapsi alle 7 v.
Nuorin lapsi 7 - 12 v.
Nuorin lapsi 13 - 17 v.
Nuorin lapsi 18 - 24 v.
Kaikki lapset vähintään 25 v.

Vähintään kaksi perhettä

Nuorin lapsi alle 3 v.
Kaikki lapset alle 3 v.
Nuorin lapsi alle 7 v.
Kaikki lapset alle 7 v.
Nuorin lapsi 7 - 12 v.
Nuorin lapsi 13 - 17 v.
Nuorin lapsi 18 - 24 v.
Kaikki lapset vähintään 25 v.

Liite 3

Rakennusluokitus 1994

A Asuinrakennukset

- 01 Erilliset pientalot
- 011 Yhden asunnon talot
- 012 Kahden asunnon talot
- 013 Muut erilliset pientalot
- 02 Rivi- ja ketjutalot
- 021 Rivitalot
- 022 Ketjutalot
- 03 Asuin kerrostalot
- 032 Luhtitalot
- 039 Muut kerrostalot

B Vapaa-ajan asuinrakennukset

- 04 Vapaa-ajan asuinrakennukset
- 041 Erilliset vapaa-ajan rakennukset

C Liikerakennukset

- 11 Myymälärakennukset
- 111 Myymälähallit
- 112 Liike- ja tavaratalot, kauppakeskukset
- 119 Muut liikerakennukset
- 12 Majoitusliikerakennukset
- 121 Hotellit, motellit, matkustajakodit, kylpylähotellit
- 123 Loma-, lepo- ja virkistyskodit
- 124 Vuokrattavat lomamökkit ja -osakkeet (liike-toiminnallisesti)
- 129 Muut majoitusliikerakennukset
- 13 Asuntolarakennukset
- 131 Asuntolat, vanhusten palvelutalot asuntolahotellit jne.
- 139 Muut majoitusrakennukset
- 14 Ravintolat yms.
- 141 Ravintolat, ruokalait ja baarit

D Toimistorakennukset

- 15 Toimistorakennukset
- 151 Toimistorakennukset

E Liikenteen rakennukset

- 16 Liikenteen rakennukset
- 161 Rautatie- ja linja-autoasemat, lento- ja satama-terminaalit
- 162 Kulkuneuvojen suoja- ja huoltorakennukset
- 163 Pysäköintitalot
- 164 Tietoliikenteen rakennukset
- 169 Muut liikenteen rakennukset

F Hoitoalan rakennukset

- 21 Terveystieteiden rakennukset
- 211 Keskussairaalat
- 213 Muut sairaalat

214 Terveystieteiden rakennukset

- 215 Terveystieteiden erityislaitokset (mm. kuntoutuslaitokset)
- 219 Muut terveystieteiden rakennukset
- 22 Huoltolaitosrakennukset
- 221 Vanhainkodit
- 222 Lastenkodit, koulukodit
- 223 Kehitysvammaisten hoitolaitokset
- 229 Muut huoltolaitosrakennukset
- 23 Sosiaalitoimen muut rakennukset
- 231 Lasten päiväkodit
- 239 Muut sosiaalitoimen rakennukset
- 24 Vankilat
- 241 Vankilat

G Kokoontumisrakennukset

- 31 Teatteri- ja konserttirakennukset
- 311 Teatterit, konsertti- ja kongressitalot, oopperat
- 312 Elokuvateatterit
- 32 Kirjasto-, museo- ja näyttelyhallirakennukset
- 322 Kirjastot
- 323 Museot, taidegalleriat
- 324 Näyttelyhallit
- 33 Seura-, kerho- yms. rakennukset
- 331 Seurain-, nuorisoyms. talot
- 34 Uskonnollisten yhteisöjen rakennukset
- 341 Kirkot, kappelit, luostarit, rukoushuoneet
- 342 Seurakuntatalot
- 349 Muut uskonnollisten yhteisöjen rakennukset
- 35 Urheilu- ja kuntoilurakennukset
- 351 Jäähallit
- 352 Uimahallit
- 353 Tennis-, squash- ja sulkapallohallit
- 354 Monitoimi- ja muut urheiluhallit
- 359 Muut urheilu- ja kuntoilurakennukset
- 36 Muut kokoontumisrakennukset
- 369 Muut kokoontumisrakennukset

H Opetusrakennukset

- 51 Yleissivistävien oppilaitosten rakennukset
- 511 Peruskoulut, lukiot ja muut
- 52 Ammatillisten oppilaitosten rakennukset
- 521 Ammatilliset oppilaitokset
- 53 Korkeakoulu- ja tutkimuslaitosrakennukset
- 531 Korkeakoulut
- 532 Tutkimuslaitosrakennukset
- 54 Muut opetusrakennukset
- 541 Järjestöjen, liittojen, työnantajien yms. opetusrakennukset
- 549 Muut opetusrakennukset

J Teollisuusrakennukset

- 61 Energiantuotanto yms. rakennukset
- 611 Voimalaitosrakennukset
- 613 Yhdyskuntatekniikan rakennukset
- 69 Muut teollisuuden tuotantorakennukset
- 691 Teollisuushallit
- 692 Teollisuus- ja pienteollisuustalot
- 699 Muut teollisuuden tuotantorakennukset

K Varastorakennukset

- 71 Varastorakennukset
- 711 Teollisuusvarastot
- 712 Kauppavarastot
- 719 Muut varastorakennukset

L Palo- ja pelastustoimen rakennukset

- 72 Palo- ja pelastustoimen rakennukset
- 721 Paloasemat
- 722 Väestönsuojat
- 729 Muut palo- ja pelastustoimen rakennukset ml. hälytyskeskukset

M Maatalousrakennukset

- 81 Kotieläinrakennukset
- 811 Navetat, sikalat, kanalat yms.
- 819 Eläinsuojat, ravihevostallit, maneesit
- 89 Muut maatalous rakennukset
- 891 Viljankuivaamot ja viljan säilytysrakennukset, siilot
- 892 Kasvihuoneet
- 893 Turkistarhat
- 899 Muut maa-, metsä- ja kalatalouden rakennukset

N Muut rakennukset

- 931 Saunarakennukset
- 941 Talousrakennukset
- 999 Muut rakennukset

Rakennuskantaan ei lueta maatalousrakennuksia, vapaa-ajan rakennuksia eikä ”muuta rakennuksia” paitsi silloin, kun ko. rakennuksissa on asuttuja asuntoja tai toimitiloja.

Liite 4

Kunnittaiset ja osa-alueittaiset taulukot

Asuinolot

Taulukot maakunnittain, seutukunnittain ja kunnittain

A01D	Asuntoväestö sukupuolen, iän ja asumistason mukaan 31.12.2000
A02D	Asuntokunnat henkilöluvun ja asumistiheyden mukaan 31.12.2000
A03D1	Asuntokunnat henkilöluvun ja asunnon huoneistotyyppin mukaan 31.12.2000
A03D2	Asuntoväestö henkilöluvun ja asunnon huoneistotyyppin mukaan 31.12.2000
A04D1	Asuntokunnat asunnon pinta-alan ja asuntokunnan henkilöluvun mukaan 31.12.2000
A04D2	Asuntoväestö asunnon pinta-alan ja asuntokunnan henkilöluvun mukaan 31.12.2000
A05D1	Vanhusasuntokunnat talotyyppin ja varustetason mukaan 31.12.2000
A05D2	Vanhusasuntokunnissa asuvat talotyyppin ja varustetason mukaan 31.12.2000
A06D1	Asuntokunnat talotyyppin, hallintaperusteen ja asuntokunnan koon mukaan 31.12.2000
A06D2	Asuntoväestö talotyyppin, hallintaperusteen ja asuntokunnan koon mukaan 31.12.2000
A07D1	Asuntokunnat asunnon talotyyppin, hallintaperusteen ja huoneluvun mukaan 31.12.2000
A07D2	Asuntoväestö asunnon talotyyppin, hallintaperusteen ja huoneluvun mukaan 31.12.2000

A08D1	Asuntokunnat hallintaperusteen, talotyyppin ja asumistason mukaan 31.12.2000
A08D2	Asuntoväestö hallintaperusteen, talotyyppin ja asumistason mukaan 31.12.2000
A09D	Asuntokunnat ja ulkomaalaisasuntokunnat henkilöluvun ja asunnon hallintaperusteen sekä asumisväljyyden mukaan 31.12.2000
A10D	Asuntokunnat asunnon talotyyppin ja hallintaperusteen sekä asumisväljyyden ja vuoden 2000 valtionveronalaisten tulojen mukaan 31.12.2000
A11D	Asuntokunnat asunnon hallintaperusteen ja viitehenkilön iän mukaan 31.12.2000
A12D	Asuntokunnat elinvaiheen, hallintaperusteen ja asumisväljyyden mukaan 31.12.2000
A13D	Asuntokunnat elinvaiheen ja asunnon huoneistotyyppin mukaan 31.12.2000

Kunnan osa-alueittain

A01E	Asuntokunnat asuinrakennuksen talotyyppin ja henkilöluvun mukaan 31.12.2000
A02E	Vanhusasuntokunnat vanhimman henkilön iän ja varustetason mukaan 31.12.2000
A03E	Asuntokunnat hallintaperusteen ja henkilöluvun mukaan 31.12.2000
A04E	Asuntokunnat elinvaiheen ja hallintaperusteen mukaan 31.12.2000

Asunnot

Taulukot maakunnittain, seutukunnittain ja kunnittain

R01D	Asunnot talotyyppin, käytössäolotilanteen ja hallintaperusteen mukaan 31.12.2000
R02D	Asunnot käytössäolotilanteen, huoneluvun, talotyyppin ja asumisväljyyden mukaan 31.12.2000
R03D	Asunnot hallintaperusteen, varusteiden ja huoneistotyyppin mukaan 31.12.2000
R04D	Asunnot pinta-alaluokittain talotyyppin ja käytössäolotilanteen mukaan 31.12.2000

Kunnan osa-alueittain

R01E	Asunnot talotyyppin, varustetason ja rakennusvuoden mukaan 31.12.2000
R02E	Asunnot hallintaperusteen, talotyyppin ja käytössäolotilanteen mukaan 31.12.2000
R03E	Asunnot huoneistotyyppin ja hallintaperusteen mukaan 31.12.2000

Rakennukset

Taulukot maakunnittain, seutukunnittain ja kunnittain

R05D	Rakennukset käyttötarkoituksen ja rakennusvuoden mukaan 31.12.2000
R06D	Rakennukset käyttötarkoituksen ja varusteiden mukaan 31.12.2000

Kunnan osa-alueittain

R04E	Rakennukset käyttötarkoituksen ja rakennusvuoden mukaan 31.12.2000
------	--

Bilaga 1

Begrepp och definitioner

Boendenivå
 Boendetäthet
 Bostad
 Bostadens användningssyfte
 Bostadsbefolkning
 Bostadshushåll
 Bostädernas medelstorlek
 Bränsle ->Värmekälla
 Byggnad
 Byggnadens användningssyfte
 Byggnads- eller ombyggnadsår
 Byggnadsmaterial
 Ekonomisk region
 Familj
 Familjetyper
 Hustyp
 Huvudstadsregionen
 Inkomster -> Statsskattepliktiga inkomster
 Internat
 Kommun
 Konsumtionsenhet
 Kök
 Kökstyp
 Landskap
 Livsfas
 Län
 Nätanslutningar
 Referensperson
 Regionkommun -> Ekonomisk region
 Rum och rumsantal
 Statistisk kommungrupp
 Statsskattepliktiga inkomster
 Trångboddhet
 Upplåtelseform
 Uppvärmningssätt
 Utrustning
 Utrustningsnivå ->Boendenivå
 Våningsantal
 Våningsyta
 Värmekälla
 Yta
 Åldringsbostadshushåll
 Ägartyp

Boendenivå

Vid klassificeringen av boendenivån indelas bostadshushållen först enligt boendetäthet i tre klasser på basis av antalet personer i bostadshushållet och antalet rum i bostaden. Klassificeringsgrunderna presenteras i

figur. Sedan år 1989 räknas inte köket med som ett separat rum vid beräkning av rumsantalet.

Bostads- hushål- lens	Rumsantal, köket inte medräknat										R y m l i g	
	1	2	3	4	5	6	7	8	9	10+		
Per- son- an- tal	1			0	0	0	0	0	0	0		
	2	X			0	0	0	0	0	0		
	3	X	X			0	0	0	0	0		
	4	X	X	X			0	0	0	0		
	5	X	X	X	X			0	0	0		
	6	X	X	X	X	X						
	7+	X	X	X	X	X	X					
		Trång					Normal					

X=trång bostad, 0=rymlig bostad

Figur. Klassificering av boendenivå

Varje boendetäthetsklass indelas ytterligare enligt bostadens utrustningsnivå på följande sätt:

välutrustad bostad: bostaden omfattar vattenledning, avlopp, varmvatten, WC, tvättutrymmen (antingen dusch/badrum eller bastu i lägenheten) samt central- eller elvärme

bristfälligt utrustad bostad: bostaden saknar endast tvättutrymmen och/eller centralvärme (eller elvärme)

ytterst bristfälligt utrustad bostad: bostaden saknar något av följande: vattenledning, avlopp, varmvatten eller WC.

Se *boendetäthet, bostad, utrustning*.

Boendetäthet

Boendetätheten är ett relationstal som uttrycker relationen mellan bostadens storlek och antalet personer som bor i bostaden. Bostadens storlek anges antingen i antal rum eller som yta.

Se *bostad, bostadsyta, rumsantal*.

Bostad

Med bostad avses en helhet som är avsedd för åretruntboende, som består av ett eller flera bostadsrum och som är utrustad med kök, kokvrå eller kokutrymme. En bostad bör ha en lägenhetsyta på minst 7 m². Varje bostad skall ha en egen direkt ingång. Som ingång räknas också en separat ytterveranda (farstu) i t.ex. ett egnahemshus. Om inträde till bostaden förutsätter passage via utrymmen som egentligen hör till en annan bostadslägenhet, anses den

förstnämnda inte utgöra en separat bostadslägenhet, utan de två helheterna bildar en enda bostadslägenhet.

Bostadens användningssyfte

Bostäder klassificeras enligt användningssyftet i permanent bebodda, tillfälligt bebodda bostäder och i bostäder som inte är i bostadsbruk.

En bostad anses vara **permanent bebodd** om där enligt det centrala befolkningsregistret stadigvarande bor minst en person.

En bostad betraktas som **tillfälligt bebodd** om där enligt det centrala befolkningsregistret finns tillfälliga boende men inte en enda stadigvarande.

En bostad är **inte i bostadsbruk** om där enligt det centrala befolkningsregistret inte finns någon boende, vare sig stadigvarande eller tillfälligt.

Byggnads- och lägenhetsuppgifterna i det centrala befolkningsregistret omfattar bostäder som i verkligheten inte används som bostäder. Sådana bostäder ingår inte i statistiken över bostadsbeståndet då man på basis av andra registeruppgifter har kunnat konstatera att det rör sig om felregistreringar eller bortfall.

Se *bostad, upplåtelseform*.

Bostadsbefolkning

Till bostadsbefolkningen hör alla personer som vid utgången av år 2000 var stadigvarande bosatta i egentliga bostäder. Personer som stadigvarande bor på anstalt eller som bor i internat eller utomlands eller är bostadslösa hör inte till bostadsbefolkningen. Personer som bor i byggnader som klassificerats som internat och vars bostäder inte uppfyller definitionen på bostadslägenhet, räknas inte till bostadsbefolkningen.

Familjepopulationen avviker från bostadsbefolkningen i det att den förra även omfattar personer som bor på internat.

Se *befolkning, bostad, bostadshushåll, internat*.

Bostadshushåll

Ett bostadshushåll bildas av alla de personer som stadigvarande bor i samma bostadslägenhet. I bostadshushåll ingår inte personer som stadigvarande bor på anstalt eller utomlands, personer som är bostadslösa och personer med okänd vistelseort. Bostadshushåll kan inte heller bildas av personer som bor i byggnader som har klassificerats som internat och vars bostäder inte motsvarar definitionen på en bostadslägenhet.

Begreppet bostadshushåll togs i bruk vid folkräkningen 1980. Vid tidigare folkräkningar användes begreppet hushåll (matlag). Ett hushåll bildades av familjemedlemmar och andra personer, som bodde tillsammans och som hade gemensamt mathushåll. En underhyresgäst med eget mathushåll bildade ett eget matlag. Fr.o.m. 1980 hör en underhyresgäst till samma bostadshushåll som de övriga personerna i bostaden.

Se *bostad, bostadsbefolkning, internat, åldringsbostadshushåll, referensperson*.

Bostädernas medelstorlek

Bostädernas medelstorlek erhålls då bostadslägenheternas sammanlagda yta divideras med det totala antalet bostäder.

Byggnad

Med byggnad avses en fast, fristående konstruktion med egen ingång som är uppförd på den plats där den är belägen, och som innefattar ett för olika funktioner avsett övertäckt utrymme som i allmänhet avgränsas av ytterväggar eller andra väggar som avskiljer det från andra konstruktioner (byggnader).

Bergtrum eller andra underjordiska utrymmen, vars inryta huvudsakligen består av bergvägg eller motsvarande och/eller utrymmen som inte omfattar konstruktioner som är jämförbara med innerkonstruktionerna i egentliga husbyggnader - t.ex. underjordiska oljecisterner - räknas inte som byggnader.

Skjul av lätt konstruktion, kiosker o.dyl. som inte innefattar utrymmen som avgränsas av slutna väggar, samt husvagnar, fartyg o.dyl. anses inte heller utgöra byggnader.

Statistiken över byggnadsbeståndet omfattar inte

- fritidshus
- byggnader för vätskeupplag
- byggnader som enbart används inom lantbruksproduktion
- bastubyggnader i anslutning till bostadsbyggnader
- ekonomibyggnader i anslutning till bostadsbyggnader
- byggnader som i sin helhet är i andra länders ambassaders bruk
- försvarsmaktens byggnader
- skyddsrum

utom då byggnaderna är bebodda eller då de omfattar verksamhetslokaler. Fritidshus som är stadigvarande bebodda är jämställt med fristående småhus. Uppgifterna om byggnader har erhållits ur det centrala befolkningsregistret.

Byggnadens användningssyfte

Byggnadens användningssyfte bestäms i enlighet med det ändamål för vilket största delen av byggnadens våningsyta används.

Huvudgrupperna i byggnadsklassificeringen är:

- bostadsbyggnader
- affärsbyggnader
- kontorsbyggnader
- trafikbyggnader
- vårdbyggnader
- byggnader för samlingslokaler
- undervisningsbyggnader

- industribyggnader
- lagerbyggnader
- byggnader för brand- och räddningsväsendet
- övriga byggnader

Byggnadsklassificeringen presenteras i Statistikcentralens handbok "Byggnadsklassificering 1994".

Alla klasser i byggnadsklassificeringen har inte tagits med i byggnadsbeståndet.

Byggnads- eller ombyggnadsår

Med byggnadsår avses det år byggnaden blev färdig för användning. Om byggnadsåret är tidigare än 1980 har också ombyggnadsåret kunnat uppges som byggnadsår.

Byggnadsmaterial

Med byggnadsmaterial avses det material som byggnadens bärande konstruktioner i huvudsak är gjorda av. Byggnadsmaterialet klassificeras enligt följande:

- sten
- betong, lättbetong
- tegel
- stål
- trä
- annat, okänt

Ekonomisk region

NUTS (Nomenclature of territorial units for statistics) är Europeiska unionens statistiska system för områdesindelning och det tillämpas i statistik som är gemensam för EU. Finlands NUTS 4-områdesindelning bygger på ekonomiska regioner. De utgör en av de grundläggande områdesindelningarna i den finländska regionalpolitiken inom EU. Detta innebär att de områden som får stöd av EU fastställs enligt ekonomisk region. Indelningen i ekonomiska regioner baserar sig på kommunerna och den fastställs av Inrikesministeriet. År 2001 fanns det 82 ekonomiska regioner i Finland

Familj

En familj utgörs av gifta eller samboende par som bor tillsammans och av deras barn, av endera föräldern tillsammans med sina barn, samt av gifta och samboende par utan barn. Till bostadsbefolkningen hör alla familj som vid utgången av år 2000 var stadigvarande bosatta i egentliga bostäder. Familjepopulationen som hör till bostadsbefolkningen avviker från familjepopulationen idet att den omfattar inte familjer som bor på internat.

Familjetyp

Familjerna indelas i följande typer:

- gift par utan barn

- sambor utan barn
- gift par med barn
- sambor med barn
- mor och barn
- far och barn

Gift eller samboende par utan barn avser ett par som aldrig har haft barn eller vars barn inte längre bor med föräldrarna.

Hustyp

Bostäder klassificeras enligt hustyp på följande sätt:

Fristående småhus. Till denna grupp räknas bostadshus med 1–2 bostäder, parhus samt med småhus jämförbara fristående bostadsbyggnader (permanent bebodda fritidshus).

Rad- och kedjehus. Till denna grupp hör bostadsbyggnader som består av minst tre sammanbyggda småhus.

Flervåningsbostadshus. Till denna grupp hör hus med minst tre bostäder, där minst två bostäder finns ovanpå varandra i det fall att huset inte kan föras till någon av de föregående klasserna.

Annan byggnad. Gruppen omfattar också byggnader av okänd hustyp.

Huvudstadsregionen

Helsingfors, Esbo, Grankulla och Vanda.

Internat

Med internat (specialkonstruerat internat) avses en byggnad avsedd för kollektivt boende där invånarna har gemensamt kök, vardagsrum och/eller gemensamma sanitetsutrymmen. I ett internat av denna typ finns det i allmänhet inga egentliga bostadslägenheter. Byggnadstekniskt avviker ett specialkonstruerat internat inte nämnvärt från en inkvarteringsbyggnad. Internat är avsedda för specialgrupper, såsom åldringar, handikappade e.dyl. Vanliga bostadsbyggnader som har uppförts med tanke på specialgrupper men som till sin utrymmesfördelning inte avviker från det normala (t.ex. gemensamma utrymmen) betraktas inte som internatbyggnader.

En bostad som befinner sig i en byggnad som till användningssyftet klassificerats som internatbyggnad, betraktas som normal bostad om den har följande egenskaper:

- rumsantalet (inkl. kök) större än ett,
- åtminstone kök eller kokvrå,
- WC och
- dusch, badkar eller bastu i lägenheten.

Internatbostäderna beskrivs inte som en egen grupp, utan de räknas till det normala bostadsbeståndet. De internatbostäder som inte uppfyller ovannämnda villkor har överhuvudtaget inte noterats i statistiken över bostadsbeståndet.

Se *bostad, bostadshushåll, bostadsbefolkning*.

Kommun

I publikation användes kommunbaserade indelningar 2001. År 2001 fanns det 448 kommuner i Finland. Kommunerna har traditionellt indelats i två grupper: städer och övriga kommuner.

En förteckning över kommuner, kommunformer och ändringar i dessa ingår i Statistikcentralens publikation *Kommunerna*.

Se *statistisk kommungruppering*.

Konsumtionsenhet

Storleken på en konsumtionsenhet som utgörs av ett bostadshushåll anges som summan av viktvärdena för medlemmarna. Enligt internationella rekommendationer fastställs värdet som konsumtionsenhet för varje medlem i bostadshushållet enligt följande:

- den första vuxna (minst 18 år) = 1,0
- varje följande person som fyllt 18 år = 0,7
- varje person under 18 år = 0,5

Om det bara finns personer som inte fyllt 18 år i bostadshushållet har den första personen värdet 1,0 och de följande 0,5.

Kök

Ett kök är ett rum som är inrett med tanke på matlagning. Ett utrymme som är inrett för matlagning, men som är mindre än 7 kvadratmeter, betraktas som kokvrå eller kokutrymme.

Se *rum och rumsantal*.

Kökstyp

- **Ett kök** är ett rum som är inrett med tanke på matlagning
- **Kokvrå** är ett utrymme mindre än 7 kvadratmeter som är inrett för matlagning (kokutrymme).
- **Okänd**: uppgiften om köket saknas eller kokutrymme finns ej.

Landskap

År 2001 fanns det 20 landskap i Finland. I statistikföring används landskapsindelningen allt mer i stället för länsindelningen. Landskapen bildar NUTS 3-nivån i Finlands indelning i NUTS-områden. NUTS (Nomenclature of territorial units for statistics) är Europeiska unionens system för statistisk områdesindelning. Klassificeringen tillämpas i statistik som är gemensam för EU.

Landskapen är:

- Nyland
- Östra-Nyland
- Egentliga Finland
- Satakunta
- Egentliga Tavastland
- Birkaland
- Päijät-Häme

- Kymmenedalen
- Södra Karelen
- Södra Savolax
- Norra Savolax
- Norra Karelen
- Mellersta Finland
- Södra Österbotten
- Österbotten
- Mellersta Österbotten
- Norra Österbotten
- Kajanaland
- Lappland
- Åland

Se *ekonomisk region*.

Livsfas

Avsikten med livsfasindelningen är att särskilja mellan bostadshushållens olika livsskeden, som i allmänhet skiljer sig från varandra med avseende på inkomster och konsumtion. Livsfasindelningen görs utgående från bostadshushållstyp, referenspersonens ålder och barnens ålder (se bilaga 2).

Bostadshushållets livsfaskede beskrivs med hjälp av referenspersonens ålder i det fall att bostadshushållet inte omfattar en familj (enpersonshushåll, barnlösa hushåll med minst två personer). På samma sätt gör man i fråga om barnlösa gifta och samboende par. Barnfamiljers livsskeden beskrivs däremot med hjälp av barnets eller barnens ålder. Sedan år 1993 har familjer som består av samboende par med barn och familjer som består av gifta par med barn klassificerats för sig.

Se *referensperson*.

Län

År 2001 fanns det 5 län i Finland och dessutom Landskapet Åland.

- Södra Finlads län
- Västra Finlads län
- Östra Finlads län
- Uleåborgs län
- Lapplands län
- Landskapet Åland

En förteckning över kommunerna i länen och ändringar i de regionala indelningarna ingår i Statistikcentralens publikation *Kommunerna*.

Se *landskap*.

Nätanslutningar

En byggnads nätanslutningar är:

- avlopp
- vattenledning
- el
- naturgas

Referensperson

En referensperson har bestämts för bostadshushåll och familjer. Med referenspersonen avses den person som har de största inkomsterna i bostadshushållet. Uppgiften om inkomst baserar sig på de statsskattepliktiga inkomsterna under statistikåret. Om den person som har de största inkomsterna är under 25 år och klassificerats som barn, antecknas emellertid inte denna som referensperson för bostadshushållet. I ett sådant fall bestäms referenspersonen inte bara enligt inkomstuppgifterna utan också på basis av uppgifter om ställning i familjen och ålder. Om ingen i bostadshushållet har statsskattepliktiga inkomster bestäms referenspersonen på basis av uppgifter om ställning i familjen och ålder.

Referenspersonen används t.ex. vid produktion av uppgifter om socioekonomisk ställning eller näringsgren för hela befolkningen.

Se *bostadshushåll*.

Rum och rumsantal

Ett rum är ett utrymme med fönster, en golvyta på minst 7 m² och en medelhöjd på minst 2 meter. En farstu, veranda, sovalkov eller annat motsvarande utrymme betraktas inte som ett rum. Rumsantalet inkluderar inte i allmänhet köket.

Statistisk kommungruppering

Statistikcentralen har tagit i bruk en statistisk kommunindelning fr.o.m. år 1989. Denna indelning gör en bättre åtskillnad mellan städer och landsbygd än den administrativa indelningen i städer och övriga kommuner.

Kommunerna grupperas i tre grupper på basis av tätortsbefolkningens andel och folkmängden i den största tätorten:

1. urbana kommuner
2. tätortskommuner
3. landsbygdskommuner

Till urbana kommuner förs de kommuner där minst 90 procent av befolkningen bor i tätorter eller där folkmängden i den största tätorten är minst 15 000.

Tätortskommuner är däremot de kommuner där minst 60 procent, men under 90 procent, av befolkningen bor i tätorter och där folkmängden i den största tätorten är minst 4 000 men under 15 000.

Till landsbygdskommuner förs de kommuner där mindre än 60 procent av befolkningen bor i tätorter och där folkmängden i den största tätorten är under 15 000 samt de kommuner där minst 60 men under 90 procent av befolkningen bor i tätorter och där folkmängden i den största tätorten är under 4 000.

En förteckning över kommuner, kommunformer och förändringar i dessa ingår i Statistikcentralens publikation *Kommunerna*.

Se *kommun*.

Statsskattepliktiga inkomster

Uppgifterna grundar sig på uppgifterna i skattestyrelsens beskattningsdatabas över statsskattepliktiga inkomster år 2000. Som statsskattepliktiga inkomster har räknats inkomster på minst 10 mark.

De statsskattepliktiga inkomsterna indelas enligt inkomstkälla i följande typer:

Löneinkomster (förskottsskattepliktiga löneinkomster, sjöfartsinkomst, kostnadsersättning som betalas av arbetsgivare, semesterlön inom byggnadsbranschen, reservistlön, inkomst i utlandet som beskattas i Finland, värdet av anskaffningsarbete i skogsbruk, värdet av anskaffningsarbete i sammanslutning samt lösen, betjäningssavgifter o.dyl. förskottsskattepliktiga inkomster)

Företagarinkomster (förvärvs- och kapitalinkomster av gårdsbruk, förvärvs- och kapitalinkomster av näringsverksamhet samt inkomst av sammanslutning)

Övriga statsskattepliktiga inkomster (övriga förvärvsinkomster, pensionsinkomster, utkomstskyddsförmåner vid arbetslöshet samt övriga socialskyddsförmåner).

De statsskattepliktiga inkomsterna omfattar inte stipendier och understöd från offentliga sammanslutningar, löneinkomster i utlandet om arbetet varat minst ett halvt år, vissa socialskyddsförmåner som utbetalats av den offentliga sektorn samt skattefria ränteinkomster.

En närmare utredning över olika inkomsttyper finns i Statistikcentralens publikation "Inkomst- och förmögenhetsstatistik".

Trångboddhet

Normerna för trångboddhet är följande:

- norm 1:** fler än två personer per rum, då köket räknas som ett separat rum.
- norm 2:** fler än två personer per rum, då köket inte räknas som ett separat rum.
- norm 3:** fler än en person per rum, då köket räknas som ett separat rum.
- norm 4:** fler än en person per rum, då köket inte räknas som ett separat rum.

De normer som tillämpats i statistiken har varierat från ett decennium till ett annat. Normerna 1 och 2 användes vid folkräkningarna 1970 och 1975. Uppgifter enligt norm 3 har producerats sedan år 1980. Norm 4 tillämpades för första gången i folkräkningen 1990. Norm 4 har sedan folkräkningen 1990 tillämpats också på klassificeringen av boendenivå. Tidigare användes norm 3.

Se *boendenivå*.

Upplåtelseform

En ny klassificering av upplåtelseform har tagits i bruk i statistiken för år 1998. I den nya klassificeringen indelas hyresbostäderna i aravahyresbostäder, räntestödshyresbostäder och andra (frifinansierade) hyresbostäder.

Bostäderna grupperas enligt upplåtelseform enligt följande:

Ägarbostad

- bostadens innehavare äger huset
- bostadens innehavare äger bostadsaktierna

Hyresbostad

- aravahyresbostad
- räntestödshyresbostad
- annan hyresbostad

Bostadsrättsbostad

Annan/okänd upplåtelseform

- t.ex. sytning, släktskap

I bostadsbeståndet anges upplåtelseform också för bostäder som inte är stadigvarande bebodda om de är belägna i arava- eller räntestödshyreshus eller i bostadsrättshus.

Uppgiften om upplåtelseform har kompletterats med statens bostadsfonds uppgifter om bostäder som producerats eller ombyggt med statsstöd. Uppgifter har erhållits såväl om aravahyreshus som om bostadsrättshus och räntestödshyreshus. Då man jämför uppgifterna om upplåtelseform med uppgifterna för år 1997 bör man ta i betraktande att statistiken över bostadsbeståndet inte tidigare innehöll uppgifter om aravahyresbostäder som färdigställda efter år 1993, utan dessa ingick huvudsakligen i klassen övriga hyresbostäder.

Uppvärmningssätt

Med uppvärmningssätt avses det uppvärmningssätt som huvudsakligen används för att värma upp byggnaden. Uppgift om uppvärmningssätt ges även för bostäder och verksamhetslokaler.

Klassificeringen är följande:

- vattencentralvärme
- luftcentralvärme
- direkt eluppvärmning
- ugn- eller kaminuppvärmning
- ej fast värmeanordning
- okänt.

En byggnad med vattencentralvärme värms upp med cirkulerande vatten, en byggnad med luftcentralvärme med cirkulerande luft. Vid direkt eluppvärmning värms byggnaden upp direkt med ett fast värmeelement som är kopplat till elnätet eller på något motsvarande sätt.

Vid ugn- eller kaminuppvärmning uppvärms en värmemagasinerande mur (ugn) med ved eller något annat bränsle. Till ugnsuppvärmning hänförs också inmurade elektriska värmekondensatorer, fristående fasta oljevärmare samt öppna spisar med varmluftscirkulation (inte i lättkonstruktion). Ugnar för bastuuppvärmning räknas inte som uppvärmningsanordningar.

Se *värmekälla*.

Utrustning

Uppgifterna om byggnadernas och bostädernas utrustning härstammar från byggnads- och bostadsuppgifterna i det centrala befolkningsregistret.

Bostadens utrustning:

- avlopp
- vattenledning
- WC
- varmvatten
- tvättutrymmen (dusch/badrum eller bastu)
- dusch eller badrum
- bastu i lägenheten
- central- eller elvärme.

Uppgifterna om bostädernas utrustning har använts då utrustningsnivån fastställts.

Byggnadens utrustning:

- el
- avlopp
- vattenledning
- varmvatten
- hiss
- bastu i huset
- simbassäng
- maskinell ventilation
- skyddsrum.

Se *boendenivå*.

Våningsantal

I byggnadens våningsantal medräknas alla de huvudsakligen ovanför markytan belägna våningar, där det finns bostads- eller arbetsrum eller utrymmen i enlighet med byggnadens användningssyfte. Om antalet våningar är olika i olika delar av byggnaden, avser våningsantalet det största antalet våningar i byggnaden.

I fråga om byggnader som färdigställda efter 1980 anges våningsantalet som ett medeltal med beaktande av helheten, om våningsytan i någon våning utgör en mycket liten del av våningsytan i byggnadens huvudsakliga våningar. T.ex. en stor industrihall i en våning med kontorslokaler med liten våningsyta i tre våningar anses ha våningsantalet ett.

Våningsyta

Till en byggnads våningsyta räknas våningarnas yta och den del av vindens eller källarvåningarnas yta där det finns bostads- eller arbetsrum eller andra utrymmen i enlighet med byggnadens huvudsakliga användningssyfte.

Våningsytan är den vågräta yta som begränsas av ytter- sidan av våningarnas väggar eller deras tänkta fortsättning vid öppningar eller dekorationsdetaljer i ytterväggarna.

Värmekälla

Med värmekälla avses det bränsle eller den värmekälla som huvudsakligen används för uppvärmning av byggnaden. Det ges uppgifter om värmekälla också för bostäder och verksamhetslokaler.

Klassificeringen är följande:

- fjärr- eller regionvärme
- olja, gas
- stenkol
- el
- ved, torv
- annan, okänd.

Se *uppvärmningssätt*.

Yta

En bostads yta beräknas enligt insidorna av de väggar som omsluter den. Till bostadens yta räknas också hjälputrymmen (hemvårdsutrymmen, klädrum, o.dyl.), badrum, hobbyrum, brasrum, tvätt- och omklädningsrum i bastu som är belägen i lägenheten, samt rum som används såsom arbetslokal, om där inte arbetar avlönad arbetskraft.

Till bostadsytan räknas inte garage, källare, bastu i oinredd bottenvåning, kalla förrådsutrymmen, balkong,

farstukvist, veranda, vindfång eller vindsutrymmen som inte används för boende.

Se *våningsyta*.

Åldringsbostadshushåll

Ett åldringsbostadshushåll är ett bostadshushåll där minst en av medlemmarna fyllt 65 år.

Se *bostadshushåll*.

Ägartyp

Byggnader indelas efter ägare i följande klasser:

- privatperson/stärbhus
- bostadsaktiebolag eller -andelslag
- fastighetsaktiebolag
- privat företag
- företag med statlig eller kommunal majoritet
- statligt eller kommunalt affärsverk
- bank eller försäkringsanstalt
- kommun
- staten
- socialskyddsfond
- religiöst samfund, stiftelse, parti e.dyl.
- annan eller okänd.

Bilaga 2 Livsfasindelning

ENSAMSTÅENDE, ålder

- 24
25 - 29
30 - 34
35 - 44
45 - 54
55 - 64
65 - 74
75+

MINST TVÅ PERSONER

(INTE FAMILJ)

referenspersonens ålder
- 24
25 - 29
30 - 34
35 - 44
45 - 54
55 - 64
65 - 74
75+

PAR UTAN BARN

Äkta makar utan barn,

referenspersonens ålder
- 24
25 - 29
30 - 34
35 - 44
45 - 54
55 - 64
65 - 74
75+

Sambor utan barn,

referenspersonens ålder
- 24
25 - 29
30 - 34
35 - 44
45 - 54
55 - 64
65 - 74
75+

EN FÖRÄLDER FAMILJER

Mor och barn

Alla barn under 3 år
Yngsta barn under 3 år
Alla barn under 7 år
Yngsta barn under 7 år
Yngsta barn 7 - 12 år
Yngsta barn 13 - 17 år

Yngsta barn 18 - 24 år

Alla barn minst 25 år

Far och barn

Alla barn under 3 år
Yngsta barn under 3 år
Alla barn under 7 år
Yngsta barn under 7 år
Yngsta barn 7 - 12 år
Yngsta barn 13 - 17 år
Yngsta barn 18 - 24 år
Alla barn minst 25 år

ÄKTA MAKAR OCH BARN

Alla barn under 3 år
Yngsta barn under 3 år
Alla barn under 7 år
Yngsta barn under 7 år
Yngsta barn 7 - 12 år
Yngsta barn 13 - 17 år
Yngsta barn 18 - 24 år
Alla barn minst 25 år

SAMBOR MED BARN

Sambor med gemensamma barn

Alla barn under 3 år
Yngsta barn under 3 år
Alla barn under 7 år
Yngsta barn under 7 år
Yngsta barn 7 - 12 år
Yngsta barn 13 - 17 år
Yngsta barn 18 - 24 år
Alla barn minst 25 år
Sambor med endast icke
gemensamma barn

Alla barn under 3 år
Yngsta barn under 3 år
Alla barn under 7 år
Yngsta barn under 7 år
Yngsta barn 7 - 12 år
Yngsta barn 13 - 17 år
Yngsta barn 18 - 24 år
Alla barn minst 25 år

ÖVRIGA

Äkta par utan barn samt andra personer

referenspersonens ålder:
- 24
25 - 29
30 - 34
35 - 44
45 - 54
55 - 64

65 - 74

75+

Sambor utan barn samt andra personer

referenspersonens ålder
- 24
25 - 29
30 - 34
35 - 44
45 - 54
55 - 64
65 - 74
75+

Familj med en förälder samt andra personer

Alla barn under 3 år
Yngsta barn under 3 år
Alla barn under 7 år
Yngsta barn under 7 år
Yngsta barn 7 - 12 år
Yngsta barn 13 - 17 år
Yngsta barn 18 - 24 år
Alla barn minst 25 år
Äkta makar med barn samt andra personer

Alla barn under 3 år
Yngsta barn under 3 år
Alla barn under 7 år
Yngsta barn under 7 år
Yngsta barn 7 - 12 år
Yngsta barn 13 - 17 år
Yngsta barn 18 - 24 år
Alla barn minst 25 år

Sambor med barn samt andra personer

Alla barn under 3 år
Yngsta barn under 3 år
Alla barn under 7 år
Yngsta barn under 7 år
Yngsta barn 7 - 12 år
Yngsta barn 13 - 17 år
Yngsta barn 18 - 24 år
Alla barn minst 25 år

Minst två familjer

Yngsta barn under 3 år
Alla barn under 3 år
Yngsta barn under 7 år
Alla barn under 7 år
Yngsta barn 7 - 12 år
Yngsta barn 13 - 17 år
Yngsta barn 18 - 24 år
Alla barn minst 25 år

Bilaga 3

Klassificering av byggnadens användningssyfte 1994

A Bostadsbyggnader

- 01 Fristående småhus
- 011 Hus med en bostad
- 012 Hus med två bostäder
- 013 Övriga fristående småhus
- 02 Rad- och kedjehus
- 021 Radhus
- 022 Kedjehus
- 03 Flervåningsbostadshus
- 032 Loftgångshus
- 039 Övriga flervåningsbostadshus

B Fritidsbostadshus

- 04 Fritidsbostadshus
- 041 Fritidsbostadshus

C Affärsbyggnader

- 11 Butiksbyggnader
- 111 Butikshallar
- 112 Affärs- och varuhus, handelscentra
- 119 Övriga butiksbyggnader
- 12 Byggnader för inkvarteringsanläggningar
- 121 Hotell o.dyl.
- 123 Semester-, vilo- och rekreationshem
- 124 Semesterstugor och -aktier som hyrs ut
- 129 Övriga byggnader för inkvarteringsanläggningar
- 13 Kollektivbostadsbyggnader
- 131 Kollektivbostadsbyggnader o.dyl.
- 139 Övriga kollektivbostadsbyggnader
- 14 Restauranger o.dyl.
- 141 Restauranger o.dyl.

D Kontorsbyggnader

- 15 Kontorsbyggnader
- 151 Kontorsbyggnader

E Trafikbyggnader

- 16 Trafikbyggnader
- 161 Järnvägs- och busstationer, flyg- och hamnterminaler
- 162 Garage och servicebyggnader för fordon
- 163 Parkeringshus
- 164 Telekommunikationsbyggnader
- 169 Övriga trafikbyggnader

F Vårdbyggnader

- 21 Hälsovårdsbyggnader
- 211 Centralsjukhus
- 213 Övriga sjukhus
- 214 Hälsocentraler
- 215 Specialbyggnader inom hälsovård
- 219 Övriga hälsovårdsbyggnader

22 Vårdanstaltsbyggnader

- 221 Ålderdomshem
- 222 Barnhem och skolhem
- 223 Vårdanstalter för utvecklingsstörda
- 229 Övriga vårdanstaltsbyggnader
- 23 Övriga byggnader inom socialväsendet
- 231 Barndaghem
- 239 Byggnader inom socialväsendet som inte klassificerats annorstädes
- 24 Fängelser
- 241 Fängelser

G Byggnader för samlingslokaler

- 31 Teater- och konsertbyggnader
- 311 Teatrar, opera-, konsert- och kongresshus
- 312 Biografer
- 32 Byggnader för bibliotek, museer och utställningshallar
- 322 Bibliotek och arkiv
- 323 Museer och konstgallerier
- 324 Utställningshallar
- 33 Förenings- och klubblokalsbyggnader o.dyl.
- 331 Förenings- och klubblokalsbyggnader o.dyl.
- 34 Byggnader för religiösa samfund
- 341 Kyrkor, kapell, kloster och bönehus
- 342 Församlingshus
- 349 Övriga byggnader för religiösa samfund
- 35 Idrotts- och motionsbyggnader
- 351 Ishallar
- 352 Simhallar
- 353 Tennis-, squash- och badmintonhallar
- 354 Allaktivitetshallar och övriga idrottshallar
- 359 Övriga idrotts- och motionsbyggnader
- 36 Övriga byggnader för samlingslokaler
- 369 Övriga byggnader för samlingslokaler

H Undervisningsbyggnader

- 51 Byggnader för allmänbildande läroanstalter
- 511 Byggnader för allmänbildande läroanstalter
- 52 Byggnader för yrkesläroanstalter
- 521 Byggnader för yrkesläroanstalter
- 53 Högskole- och forskningsanstaltsbyggnader
- 531 Högskolebyggnader
- 532 Forskningsanstaltsbyggnader
- 54 Övriga undervisningsbyggnader
- 541 Organisationer, förbunds, arbetsgivares o.dyl. undervisningsbyggnader
- 549 Undervisningsbyggnader som inte klassificerats annorstädes

J Industribyggnader

- 61 Byggnader för energiproduktion o.dyl.

611 Kraftverksbyggnader
613 Byggnader för samhällsteknik
69 Produktionsbyggnader inom industrin
691 Industrihallar
692 Industri- och småindustrihus
699 Övriga produktionsbyggnader inom industrin

K Lagerbyggnader

71 Lagerbyggnader
711 Industrilager
712 Handelslager
719 Övriga lagerbyggnader

L Byggnader för brand- och räddningsväsendet

72 Byggnader för brand- och räddningsväsendet
721 Brandstationer
722 Skyddsrum

729 Övriga byggnader för brand- och räddningsväsendet

M Lantbruksbyggnader

81 Husdjursbyggnader
811 Ladugårdar, svinhus, hönsårdar o.dyl.819 Djurstall,
stall för travhästar, maneger o.dyl.
89 Övriga lantbruksbyggnader
891 Spannmålstorkar och byggnader för uppbevaring av
spannmål
892 Växthus
893 Pälldjursfarmer
899 Övriga byggnader för jordbruk, skogsbruk och fiske

N Övriga byggnader

931 Bastubyggnader
941 Ekonomibygnader
999 Byggnader som inte klassificerats annorstädes

Bilaga 4

Kommunvisa och delområdesvisa tabeller

Boendeförhållanden

Tabeller efter landskap, ekonomisk region och kommun

A01D	Bostadsbefolkningen efter kön, ålder och boendenivå 31.12.2000
A02D	Bostadshushållen efter personantal och boendetäthet 31.12.2000
A03D1	Bostadshushållen efter personantal och bostadens lägenhetstyp 31.12.2000
A03D2	Bostadsbefolkning efter personantal och bostadens lägenhetstyp 31.12.2000
A04D1	Bostadshushållen efter bostadens våningsyta och bostadshushållets personantal 31.12.2000
A04D2	Bostadsbefolkning efter bostadens våningsyta och bostadshushållets personantal 31.12.2000
A05D1	Åldringsbostadshushåll efter hustyp och utrustningsnivå 31.12.2000
A05D2	Boende i åldringsbostadshushåll efter hustyp och utrustningsnivå 31.12.2000
A06D1	Bostadshushållen efter hustyp, upplåtelseform och bostadshushållets storlek 31.12.2000
A06D2	Bostadsbefolkningen efter hustyp, upplåtelseform och bostadshushållets storlek 31.12.2000
A07D1	Bostadshushållen efter bostadens hustyp, upplåtelseform och rumsantal 31.12.2000
A07D2	Bostadsbefolkningen efter bostadens hustyp, upplåtelseform och rumsantal 31.12.2000
A08D1	Bostadshushållen efter upplåtelseform, hustyp och boendenivå 31.12.2000

A08D2	Bostadsbefolkningen efter upplåtelseform, hustyp och boendenivå 31.12.2000
A09D	Bostadshushållen och utlänningsbostadshushåll efter personantal och bostadens upplåtelseform samt boenderymlighet 31.12.2000
A10D	Bostadshushållen efter bostadens hustyp och upplåtelseform samt boenderymlighet och efter 2000 års statsskattepliktiga inkomster 31.12.2000
A11D	Bostadshushållen efter bostadens upplåtelseform och referenspersonens ålder 31.12.2000
A12D	Bostadshushållen efter livsfas, upplåtelseform och boenderymlighet 31.12.2000
A13D	Bostadshushållen efter livsfas och bostadens lägenhetstyp 31.12.2000

Efter delområde

A01E	Bostadshushållen efter bostadshusets hustyp och personantal 31.12.2000
A02E	Åldringsbostadshushåll efter den äldsta personens ålder och efter utrustningsnivån 31.12.2000
A03E	Bostadshushållen efter upplåtelseform och personantal 31.12.2000
A04E	Bostadshushållen efter livsfas och upplåtelseform 31.12.2000

Bostäder

Tabeller efter landskap, ekonomisk region och kommun

R01D	Bostäderna efter hustyp, användningssyfte och upplåtelseform 31.12.2000
R02D	Bostäderna efter användningssyfte, antal rum, hustyp och boenderymlighet 31.12.2000
R03D	Bostäderna efter upplåtelseform, utrustning och lägenhetstyp 31.12.2000
R04D	Bostäderna efter våningsyta, hustyp och användningssyfte 31.12.2000

Efter delområde

R01E	Bostäderna efter hustyp, utrustningsnivå och byggnadsår 31.12.2000
R02E	Bostäderna efter upplåtelseform, hustyp och användningssyfte 31.12.2000
R03E	Bostäderna efter lägenhetstyp och upplåtelseform 31.12.2000

Byggnader

Tabeller efter landskap, ekonomisk region och kommun

R05D	Byggnader efter byggnadens användningssyfte och byggnadsår 31.12.2000
R06D	Byggnader efter användningssyfte och utrustning 31.12.2000

Efter delområde

R04E	Byggnader efter användningssyfte och byggnadsår 31.12.2000
------	--

Appendix 1

Concepts and definitions

Average size of dwellings
Building
Connections to municipal networks
Construction material
Consumption unit
Dwelling
Dwelling density
Dwelling occupancy
Dwelling population
Elderly household-dwelling unit
Facilities
Family
Floor area
Gross floor area
Heating fuel/source of heat
Heating system
Helsinki metropolitan area
Household-dwelling unit
Income subject to state taxation
Intended use of building
Kitchen
Level of housing
Living space -> Level of housing
Municipality
Number of storeys
Overcrowding
Province
Reference person
Region
Residential home
Room and number of rooms
Stage in life
Standard of equipment ->Level of housing
Statistical classification of municipalities
Sub-regional unit
Tenure status of dwelling
Type of building
Type of family
Type of kitchen
Type of dwelling -> room, kitchen
Type of ownership of building
Year of construction

Average size of dwellings

The average size of dwellings is obtained by dividing the total floor area of dwellings by their number.

Building

A building refers to any independent structure permanently constructed or erected on its site. It has its own entrance and contains covered space intended for different purposes, usually enclosed within outer walls or walls separating it from other structures (buildings).

Caves and other subterranean spaces which are mainly enclosed within rock or similar walls and/or which do not contain structures comparable to the interior structures of buildings proper, for example underground oil tanks, are not buildings.

Stalls, kiosks etc. that do not contain space separated by closed walls, and transportable caravans, ships etc. are not classified as buildings.

The building stock statistics do not include:

- free-time residences
- buildings intended for storing liquids
- buildings used only in agricultural production
- sauna buildings belonging to residential buildings
- outhouses of residential buildings
- buildings entirely controlled by foreign missions
- buildings of the Armed Forces
- air raid shelters

except in cases where such buildings are occupied or contain business premises. Free-time residences which are permanently occupied are considered as detached houses. The data on buildings come from the Population Register Centre's population information system.

See *intended use of building*.

Connections to municipal networks

The following network connections are identified for a building:

- sewage
- running water
- electricity
- natural gas.

Construction material

Construction material refers to the material of which the supporting vertical structures of a building are mainly made. The following classification is used:

- stone
- concrete/ light concrete
- brick
- steel
- wood
- other, unknown.

Consumption unit

The size of the consumption unit represented by the household-dwelling unit is indicated as the sum of the weights of its members. In accordance with international recommendations the value of each member of a household-dwelling unit is determined as follows:

- first adult 18 and over = 1.0
- subsequent adults 18 and over = 0.7
- each person under 18 = 0.5.

If all persons in the household-dwelling unit are under 18, the weight of the first member is 1.0 and that of subsequent members 0.5.

Dwelling

A dwelling refers to a room or a suite of rooms which is intended for year-round habitation; is furnished with a kitchen, kitchenette or cooking area; and has a floor area of at least 7 square metres. Every dwelling must have its own entrance. A single-family house may be entered through an enclosed porch or veranda. If a dwelling is entered through the premises of another dwelling, it is not regarded as a separate dwelling but instead of the two constitute one dwelling.

Dwelling density - Housing density

Housing density is the ratio between the size of the dwelling and the number of persons living in it. Dwelling size is expressed either as the number of rooms or as the floor area of the dwelling.

See *dwelling, number of rooms, floor area*.

Dwelling occupancy

Dwelling units are classified according to their occupancy status into dwellings permanently occupied, dwellings temporarily occupied and dwellings not in residential use.

A dwelling is considered **permanently occupied** if according to the Population information system of the Population Register Centre it is permanently occupied by one or more people in that dwelling.

A dwelling is considered **temporarily occupied** if according to the Population information system of the Population Register Centre it is occupied by temporary but not permanent residents.

A dwelling is **not in residential use** if according to the Population information system of the Population Register Centre it is not occupied by either permanent or temporary residents.

The Population information system of the Population Register Centre's buildings and dwellings file include details on units that in reality are not in residential use or that are incorrectly registered. Such dwellings are not included in the dwelling stock statistics in cases where it has been possible to infer that they are errors or that they should be removed on the basis of other data.

See *dwelling, tenure status*.

Dwelling population

The dwelling population comprises those persons who according to the Population information system of the Population Register Centre resided permanently in dwellings at Dec. 31. Persons permanently institutionalised, living in residential homes and abroad and homeless people are not included in the dwelling population. Likewise, persons living in buildings classified as residential homes whose living quarters do not meet the definition of dwelling, are not included.

The basic family population differs from the dwelling population in that it also includes those living in residential homes.

Elderly household-dwelling unit

An elderly household-dwelling unit is one in which there is at least one person over 65.

See *household-dwelling unit*.

Facilities

Data on the facilities of dwellings and buildings are derived from the Population information system of the Population Register Centre.

Facilities in a dwelling:

- sewage
- running water
- toilet
- hot water
- washing facilities (shower/bathroom or internal sauna)
- shower or bathroom
- sauna
- central or electric heating.

The data on dwelling facilities have been used in determining standard of equipment of the dwelling.

Facilities in a building:

- electricity
- sewage
- running water
- hot water
- lift
- sauna in building
- swimming pool
- mechanical ventilation
- air raid shelter.

See *level of housing*.

Family

A family consists of a married or cohabiting couple and their children living together; or either of the parents and his or her children living together; or married or cohabiting couple without children. The families which resided per-

manently in dwellings at Dec. 31. comprises the dwelling families. The dwelling families population differs from the families population in that it doesn't include those families living in residential homes.

Floor area

The floor area of a dwelling is measured from the inner surfaces of its walls. The figure includes the floor areas of utility room, walking cupboard, bathroom, hobby room, sauna, washroom and dressing room, as well as the floor areas of rooms used for working unless used by hired employees.

The following are not counted in the dwelling's floor area: garage, cellar, sauna facilities in an unfurnished basement, unheated storage space, balcony, porch, veranda, and attic space unless used as living space.

See *gross floor area*.

Gross floor area

The gross floor area of a building comprises the floor areas of the different storeys and the area of attic or basement storeys in which there are dwelling or working rooms or other space conforming to the principal intended use of the building.

The gross floor area is the horizontal area enclosed by the outer surfaces of the walls of the storeys or their imagined continuation for openings and decorations on the surface of the outer walls.

Heating fuel/source of heat

Heating fuel or source of heat refers to the main fuel or energy source used in heating a building. This item is also given for dwellings and business premises. The classification is as follows:

- district heating
- oil, gas
- coal
- electricity
- peat
- other, unknown.

See *heating system*.

Heating system

Heating system refers to the main method of heating used in the heating of a building. Data on the heating system are also given for dwellings and business premises. The classification is as follows:

- central heating, water
- central heating, air
- direct electric heating
- stove heating
- no fixed heating installation
- unknown.

In a water central heating system, the building is heated with circulating water, and in an air central heating system

with circulating air. In direct electric heating the building is heated with the aid of a fixed radiator etc. connected directly to the electricity network.

In stove heating, heating takes place by burning wood or other fuels in a fireplace (stove) that stores heat. Stove heating also includes electric heating reservoirs, separate fixed oil heaters and heat-preserving fireplaces. Stoves used for heating saunas are not regarded as heating equipment.

See *heating fuellsource of heat*.

Helsinki metropolitan area

Helsinki, Espoo, Kauniainen and Vantaa

Household-dwelling unit

A household-dwelling unit consists of the permanent occupants of a dwelling. Persons who are institutionalised, or are homeless, or are abroad, or are registered as unknown, do not constitute household-dwelling units. Additionally, persons living in buildings classified as residential homes do not form household-dwelling units if their living quarters do not meet the definition of a dwelling.

The concept of household-dwelling unit was adopted in the 1980 census. In earlier years the concept of household was used. A household consisted of family members and other persons living together who made common provision for food. A subtenant providing for his or her own food constituted a separate household. Since 1980 subtenants have been classified in the same household-dwelling units with other occupants.

See *dwelling, residential home, dwelling population, elderly household-dwelling unit, reference person*.

Income subject to state taxation

The information is based on data from the tax files of the National Board of Inland Revenue concerning income subject to state taxation in 2000.

Income subject to state taxation is divided into the following categories according to source:

wage income (wages and salaries subject to advance payment of taxes, wages and salaries from work at sea, reimbursements of expenses by employer, holiday pay in building and construction, wages and salaries to reservists, income from abroad taxed in Finland, value of purchased services in forestry, value of purchased services in partnerships, redemptions, services charges and other income subject to advance payment of taxes)

entrepreneurial income (earned income and capital income in agriculture and forestry, earned income and capital income in trade and business, income from partnerships)

other income subject to state taxation (other earned income, pension income, unemployment benefits and other social security benefits).

Income subject to state taxation does not include scholarships and grants received from public corporations for

studies or research, earned income from abroad if the person has worked abroad for at least six months, part of the social security benefits received from the public sector and tax-exempt interest income.

Intended use of building

The intended use of a building is determined according to the purpose for which the largest part of the gross floor area of the building is used.

The categories are as follows:

- Residential buildings
- Commercial buildings
- Office buildings
- Transport and communications buildings
- Health care and social services buildings
- Assembly buildings
- Educational buildings
- Industrial buildings
- Warehouses
- Fire fighting and rescue services buildings
- Other buildings.

The classification of the intended use of buildings is given on Classification of Buildings 1994.

Not all the classes in the building classification are included in the building stock.

See *building*.

Kitchen

A kitchen is a room furnished for cooking. A space furnished for cooking measuring less than 7 square metres is a kitchenette or cooking area.

See *room and number of rooms*.

Level of housing

In the classification of levels of housing, household-dwelling units are first classified into three categories by occupancy rate (the ratio between the number of persons in the unit and the number of rooms; see Fig.). As from 1989, the kitchen is no longer counted in the number of rooms.

Dwelling units	Number of rooms, excl. kitchen											
	1	2	3	4	5	6	7	8	9	10+		
No. of persons	1				0	0	0	0	0	0	0	S
	2	X				0	0	0	0	0	0	p
	3	X	X				0	0	0	0	0	a
	4	X	X	X				0	0	0	0	c
	5	X	X	X	X				0	0	0	i
	6	X	X	X	X	X						o
	7+	X	X	X	X	X	X					u
												s
		Overcrowded					Normal					

Figure. Classification of occupancy rate

Each occupancy rate category is then further classified according to the dwelling's standard of equipment as follows:

High standard of equipment: the dwelling has running water, sewage, hot water, toilet, washing facilities (shower, bathroom or sauna) and central or electric heating.

Low standard of equipment: the dwelling lacks washing facilities and/or central or electric heating.

Substandard level of equipment: the dwelling lacks one of the following facilities: running water, sewage, hot water or toilet.

See *dwelling density, dwelling, facilities*.

Municipality

In publication is used regional divisions 2001. 2001 There were 448 municipalities in Finland.

A list of provinces, regions and municipalities and on changes in regional divisions is included in *Kunnat* (Municipalities), published annually by Statistics Finland.

See *statistical classification of municipalities*.

Number of storeys

The number of storeys in a building consists of all storeys that are primarily above ground level and in which there are habitable rooms or office space or other space conforming to the building's intended use. If the number of storeys varies in different parts of the building, the number usually refers to the largest number of storeys in the building.

For buildings completed after 1980, the number of storeys is expressed as an average number that takes into account the whole building, if the share of the gross floor area of a certain storey out of the gross floor area of the main storeys is very small. For instance, if a large industrial unit is mainly a one-storey building, but office space is located on three storeys, then the number of storeys is given as one.

Overcrowding

According to the norms below, a dwelling is overcrowded if it has

Norm 1: more than two persons per room, with kitchen included in the number of rooms.

Norm 2: more than two persons per room, with kitchen excluded from the number of rooms.

Norm 3: more than one person per room, with kitchen included in the number of rooms.

Norm 4: more than one person per room, with kitchen excluded from the number of rooms.

The norms applied in the statistics have changed over the decades. Norms 1 and 2 were used in the 1970 and 1975 censuses. Data based on norm 3 have been produced since 1980. Norm 4 was first introduced in the 1990 population census. Norm 4 has also been used in the level of housing

classification since the 1990 census. Prior to that norm 3 was used.

See *level of housing*.

Province

In 2001 there were 5 provinces in Finland plus the autonomous territory of the Åland Island:

- Province of Southern Finland
- Province of Western Finland
- Province of Eastern Finland
- Province of Oulu
- Province of Lapland
- Åland.

A list of municipalities by province, along with information on regional changes, can be found in Statistics Finland's publication *Kunnat* (Municipalities).

See *region*.

Reference person

Each household-dwelling unit and family has a reference person, who is the person with the highest income. Income is determined on the basis of income subject to state taxation in the census year. If the person with the highest income is a child under 25, he/she will not be defined as reference person. In such cases the reference person will be chosen on the basis of family status and age. If no one in the household-dwelling unit has income subject to state taxation, the reference person will be determined according to family status and age.

Reference person data are used, for example, in defining industry or socio-economic status for the entire population.

See *household-dwelling unit, family*.

Region

In 2001 there were 20 regions in Finland. The regional division instead of the division into provinces is applied increasingly for statistical purposes. Regions constitute the NUTS 3 level in the Finnish application of the Nomenclature of territorial units for statistics. NUTS is the European

Union's regional classification system used in EU statistics.

Regions:

- Uusimaa
- Itä-Uusimaa
- Varsinais-Suomi
- Satakunta
- Kanta-Häme
- Pirkanmaa
- Päijät-Häme
- Kymenlaakso
- South Karelia
- South Savo
- North Savo
- North Karelia

- Central Finland
- South Ostrobothnia
- Ostrobothnia
- Central Ostrobothnia
- North Ostrobothnia
- Kainuu
- Lapland
- Åland

See *sub-regional unit*.

Residential home

A residential home refers to a building intended for dormitory accommodation. Residents share the same kitchen, living lounge and/or washing facilities. This type of residential home does not normally have separate dwelling units proper. In terms of structural engineering a residential home hardly differs from an accommodation building. A residential home is intended for specific groups of people, such as the elderly, disabled, etc. Ordinary residential dwellings built for these groups with no special uses of space (communal kitchens etc.) are not residential homes.

A dwelling unit within a building classified as a residential home is regarded as a normal dwelling if the dwelling has

- more than one room, including kitchen,
- a kitchen or kitchenette,
- toilet and
- shower, bath or sauna.

Dwellings in residential homes are not classified as a separate category, but they are counted as part of the regular housing stock. Dwellings in residential homes that do not meet the above conditions, are not included in the dwelling stock statistics.

See *dwelling, household-dwelling unit, dwelling population*.

Room and number of rooms

A room is a space with one or more windows that has a floor area of at least 7 square metres and an average height of at least 2 metres. A hall, porch, bed recess, etc. are not counted as rooms. Kitchen is not normally counted in the number of rooms.

Stage in life

The classification of stages in life is used to distinguish between the stages of a household-dwelling unit, which usually differ in terms of income and consumption. The classification is based on type of household-dwelling unit, age of reference person, and age of children (see classification).

The household-dwelling unit's stage in life is described by the age of the reference person in cases where the household-dwelling unit does not comprise a family (single-person households, non-family households comp-

rising at least two persons) or where the family consists of a married or cohabiting couple without children. The stages in life of a family with children is determined by the age of the children belonging to the household-dwelling unit. Since 1993 families consisting of a cohabiting couple with children have been classified separately from families consisting of a married couple with children. See *reference person*.

Statistical classification of municipalities

Statistics Finland adopted a new statistical classification of municipalities in 1989. The new system allows for more accurate distinctions between urban and rural areas than did the administrative classification of cities and other municipalities.

The classification divides municipalities into three categories according to the proportion of people living in urban settlements and the population of the largest urban settlement.

Urban-type municipalities are those municipalities in which at least 90% of the population lives in urban settlements or in which the population of the largest urban settlement is at least 15 000.

Densely populated municipalities are municipalities in which at least 60% but less than 90% of the population lives in urban settlements and in which the population of the largest urban settlement is at least 4 000 but less than 15 000.

Rural-type municipalities include those in which less than 60% of the population lives in urban settlements and in which the population of the largest urban settlement is less than 15 000; and those municipalities in which at least 60% but less than 90% of the population lives in urban settlements and in which the population of the largest settlement is less than 4 000.

The full classification of municipalities as based on the 2000 boundaries is published in census reports as well as in Statistics Finland's *Kunnat (Municipalities)* publication as from 2001.

A list of all municipalities, types of municipality, the changes that have occurred as well as the municipal classification based on the 1990 census data are included in Statistics Finland's *Kunnat* publication.

See *municipality*.

Sub-regional unit

The Nomenclature of territorial units for statistics (NUTS) is the EU's regional classification system. Finland's NUTS 4 division is based on sub-regional units, which represent one of the basic categories in national regional policy, i.e. areas eligible for EU aid are determined by sub-regional units. The division follows municipal boundaries and is endorsed by the Ministry of the Interior. In 1999 there were 85 sub-regional units in Finland.

See *region*.

Tenure status of dwelling

Dwellings are classified by tenure status as follows:

Owner-occupied dwelling

- the occupant of the dwelling owns the house
- the occupant of the dwelling holds the shares entitling to occupy the dwelling

Rented dwelling

- government-subsidised rented dwelling
- interest-subsidised rented dwelling
- other rented dwelling

Right of occupancy dwelling

Other tenure status/unknown

- e.g. life annuity, kinship

In the dwelling stock, tenure status is also specified for a dwelling not in permanent use in case it is located in government-subsidised, interest-subsidised or right of occupancy housing.

The data on tenure status are supplemented with data from the Housing Fund of Finland on dwellings produced or renovated with government subsidy. The data are available on government-subsidised housing as well as on right of occupancy and interest-subsidised housing. When comparing the tenure status data with those in the 1997 statistics, it should be taken into consideration that dwelling stock statistics did not previously have data on government-subsidised dwellings completed after 1993, but they were mainly included in the group 'other rented dwellings'.

Type of building

Residential buildings are classified as follows:

Detached houses. This category comprises residential buildings containing 1-2 dwellings, including semi-detached houses and other comparable detached residential buildings (permanently occupied freetime residences).

Attached houses. This category comprises residential buildings with at least three adjoining dwellings.

Blocks of flats. This category includes residential buildings of at least three dwellings in which at least two dwellings are located on top of each other and which do not belong to the previous categories.

Other buildings. This category also includes buildings whose type is unknown.

Type of family

Families are grouped into the following types:

- married couple without children
- cohabiting couple without children
- married couple with children
- cohabiting couple with children
- mother with children
- father with children

Type of kitchen

- A **kitchen** is a room furnished for cooking.
- A **kitchenette** is a space furnished for cooking measuring less than 7 square metres (cooking area)
- **Unknown**: data not available or no cooking area.

Type of ownership of building

Buildings are divided into the following categories by tenure status:

- private person/estate
- housing corporation or cooperative
- real estate corporation
- private company
- company controlled by the State or municipality

- state or municipal corporation
- bank or insurance company
- municipality
- state
- social security fund
- religious community, foundation, party, etc.
- other or unknown.

Year of construction

The year of construction refers to the year in which the building was completed and was ready for use. If the building was completed prior to 1980, year of renovation may have been entered as year of construction.

Appendix 2

Classification of stage in life

LIVING ALONE, age

15 - 24
25 - 29
30 - 34
35 - 44
45 - 54
55 - 64
65 - 74
75+

AT LEAST TWO PERSONS (not family).

Reference person's age:

15 - 24
25 - 29
30 - 34
35 - 44
45 - 54
55 - 64
65 - 74
75+

COUPLE WITHOUT CHILDREN

Married couple

Reference person's age:

15 - 24
25 - 29
30 - 34
35 - 44
45 - 54
55 - 64
65 - 74
75+

Cohabiting couple.

Reference person's age:

15 - 24
25 - 29
30 - 34
35 - 44
45 - 54
55 - 64
65 - 74
75+

ONE PARENT FAMILY

Mother and children

All children under 3
Youngest child under 3
All children under 7
Youngest child under 7
Youngest child 7 - 12
Youngest child 13 - 17

Youngest child 18 - 24

All children at least 25

Father and children

All children under 3
Youngest child under 3
All children under 7
Youngest child under 7
Youngest child 7 - 12
Youngest child 13 - 17
Youngest child 18 - 24
All children at least 25

MARRIED COUPLE WITH CHILDREN

All children under 3
Youngest child under 3
All children under 7
Youngest child under 7
Youngest child 7 - 12
Youngest child 13 - 17
Youngest child 18 - 24
All children at least 25

COHABITING COUPLE WITH common CHILDREN

All children under 3
Youngest child under 3
All children under 7
Youngest child under 7
Youngest child 7 - 12
Youngest child 13 - 17
Youngest child 18 - 24
All children at least 25
with non-common children only

All children under 3
Youngest child under 3
All children under 7
Youngest child under 7
Youngest child 7 - 12
Youngest child 13 - 17
Youngest child 18 - 24
All children at least 25

OTHERS

Married couple without children and other persons. Reference person's age:

15 - 24
25 - 29
30 - 34
35 - 44
45 - 54
55 - 64

65 - 74

75+

Cohabiting couple without children and others.

Reference person's age:

15 - 24
25 - 29
30 - 34
35 - 44
45 - 54
55 - 64
65 - 74
75+

Single parent family and other persons

All children under 3
Youngest child under 3
All children under 7
Youngest child under 7
Youngest child 7 - 12
Youngest child 13 - 17
Youngest child 18 - 24
All children at least 25

Married couple with children and other persons

All children under 3
Youngest child under 3
All children under 7
Youngest child under 7
Youngest child 7 - 12
Youngest child 13 - 17
Youngest child 18 - 24
All children at least 25

Cohabiting couple with children and other persons

All children under 3
Youngest child under 3
All children under 7
Youngest child under 7
Youngest child 7 - 12
Youngest child 13 - 17
Youngest child 18 - 24
All children at least 25

At least two families

Youngest child under 3
All children under 3
Youngest child under 7
All children under 7
Youngest child 7 - 12
Youngest child 13 - 17
Youngest child 18 - 24
All children at least 25

Appendix 3

Building classification 1994

A Residential buildings

- 01 Detached and semi-detached houses
- 011 One-dwelling houses
- 012 Two-dwelling houses
- 013 Other detached and semi-detached houses
- 02 Terraced and attached houses
- 021 Rowhouses
- 022 Terraced houses
- 03 Blocks of flats
- 032 Balcony-access blocks
- 039 Other blocks of flats

B Free-time residential buildings

- 04 Free-time residential buildings
- 041 Separate leisure-time buildings

C Commercial buildings

- 11 Wholesale and retail trade buildings
- 111 Shopping halls
- 112 Shops, department stores and shopping centres
- 119 Other wholesale and retail trade buildings
- 12 Hotel buildings
- 121 Hotels, motels, boarding houses, spas
- 123 Holiday, rest and recreation homes
- 124 Rental holiday cottages and shares
- 129 Other hotel buildings
- 13 Residential buildings for communities
- 131 Residential homes, service centres for the elderly, etc.
- 139 Other residential buildings for communities
- 14 Restaurants etc.
- 141 Restaurants, cafeterias and bars

D Office buildings

- 15 Office buildings
- 151 Office buildings

E Transport and communications buildings

- 16 Transport and communications buildings
- 161 Rail and bus stations, air and harbour terminals
- 162 Vehicle depots and service buildings
- 163 Car park buildings
- 164 Communications buildings
- 169 Other transport and communications buildings

F Buildings for institutional care

- 21 Health care buildings
- 211 General hospitals
- 213 Other hospitals
- 214 Health care centres
- 215 Specialized health care buildings (e.g. rehabilitation centres)

- 219 Other health care buildings
- 22 Social welfare buildings
- 221 Nursing homes
- 222 Children's homes, reform schools
- 223 Institutions for the mentally handicapped
- 229 Other social welfare buildings
- 23 Other social service buildings
- 231 Children's day care centres
- 239 Social service buildings n.e.c.
- 24 Prisons
- 241 Prisons

G Assembly buildings

- 31 Theatres and concert halls
- 311 Theatres, opera houses, concert halls and congress centres
- 312 Cinema theatres
- 32 Libraries, museums and exhibition halls
- 322 Libraries
- 323 Museums and art galleries
- 324 Exhibition halls
- 33 Association and club buildings, etc.
- 331 Association and club buildings, etc.
- 34 Buildings of religious communities
- 341 Churches, chapels, monasteries, convents and prayerhouses
- 342 Parish halls
- 349 Other buildings of religious communities
- 35 Buildings for sports
- 351 Indoor ice rinks
- 352 Indoor swimming pools
- 353 Indoor tennis, squash and badminton courts
- 354 Multi-purpose and other sports halls
- 359 Other buildings for sports and physical exercise
- 36 Other assembly buildings
- 369 Other assembly buildings

H Educational buildings

- 51 General education buildings
- 511 General education buildings
- 52 Vocational education buildings
- 521 Vocational education buildings
- 53 University and research institute buildings
- 531 University buildings
- 532 Research buildings
- 54 Other educational buildings
- 541 Educational buildings of organizations, unions, employers, etc.
- 549 Educational buildings n.e.c.

J Industrial buildings

- 61 Buildings for energy supply, etc.
- 611 Power stations
- 613 Community management buildings
- 69 Other industrial buildings
- 691 Industrial plants
- 692 Workshops for industry and small-scale industry
- 699 Other industrial buildings

K Warehouses

- 71 Warehouses
- 711 Industrial warehouses
- 712 Commercial warehouses
- 719 Other warehouses

L Fire fighting and rescue service buildings

- 72 Fire fighting and rescue service buildings
- 721 Fire stations
- 722 Air raid shelters
- 729 Other fire fighting and rescue service buildings

M Agricultural buildings

- 81 Livestock buildings
- 811 Cowsheds, pighouses, hen-houses, etc.
- 819 Animal shelters, horse stables, maneges, etc.
- 89 Other agricultural buildings
- 891 Granaries and storage buildings
- 892 Greenhouses
- 893 Fur farms
- 899 Other buildings in agriculture, forestry and fishing

N Other buildings

- 931 Sauna buildings
- 941 Outbuildings
- 999 Other buildings

Agricultural buildings, leisure-time residential buildings and "other buildings" are not included in the building stock unless they have occupied dwellings or business premises.

Appendix 4

Tables by municipalities and sub-regions

Housing conditions

Tables by region, sub-regional unit and municipality

- A01D Dwelling population by sex, age and level of housing 31 Dec 2000
- A02D Household-dwelling units by number of persons and occupancy rate of dwelling 31 Dec 2000
- A03D1 Household-dwelling units by number of persons and type of dwelling 31 Dec 2000
- A03D2 Dwelling population by number of persons and type of dwelling 31 Dec 2000
- A04D1 Household-dwelling units by floor area of dwelling and number of persons in household dwelling unit 31 Dec 2000
- A04D2 Dwelling population by floor area of dwelling and number of persons in household-dwelling unit 31 Dec 2000
- A05D1 Elderly household-dwelling units by type of building and level of equipment 31 Dec 2000
- A05D2 Persons living in elderly household-dwelling units by type of building and level of equipment 31 Dec 2000
- A06D1 Household-dwelling units by type of building, tenure status and size of household-dwelling unit 31 Dec 2000
- A06D2 Dwelling population by type of building, tenure status and size of household-dwelling unit 31 Dec 2000
- A07D1 Household-dwelling units by type of building, tenure status and number of rooms 31 Dec 2000
- A07D2 Dwelling population by type of building, tenure status and number of rooms 31 Dec 2000

- A08D1 Household-dwelling units by tenure status, type of building and level of housing 31 Dec 2000
- A08D2 Dwelling population by tenure status, type of building and level of housing 31 Dec 2000
- A09D Household-dwelling units and household-dwelling units of foreign nationals by number of persons, tenure status and occupancy rate of dwelling 31 Dec 2000
- A10D Household-dwelling units by type of building, tenure status and occupancy rate of dwelling and by income in 2000 subject to state taxation 31 Dec 2000
- A11D Household-dwelling units by tenure status and age of reference persons 31 Dec 2000
- A12D Household-dwelling units by stage in life, tenure status and occupancy rate of dwelling 31 Dec 2000
- A13D Household-dwelling units by stage in life and type of dwelling 31 Dec 2000

Municipalities by sub-areas

- A01E Household-dwelling units by type of building of dwelling and number of persons 31 Dec 2000
- A02E Elderly household-dwelling units by age of oldest persons and level of equipment 31 Dec 2000
- A03E Household-dwelling units by tenure status and number of persons 31 Dec 2000
- A04E Household-dwelling units by stage in life and tenure status 31 Dec 2000

Dwellings

Tables by region, sub-regional unit and municipality

- R01D Dwellings by type of building, occupancy and tenure status 31 Dec 2000
- R02D Dwellings by occupancy, number of rooms, type of building and occupancy rate 31 Dec 2000
- R03D Dwellings by tenure status, level of equipment and type of dwelling 31 Dec 2000
- R04D Dwellings by floor area category and occupancy 31 Dec 2000

Municipalities by sub-areas

- R01E Dwellings by type of building, level of equipment and year of construction 31 Dec 2000
- R02E Dwellings by tenure status, type of building and occupancy 31 Dec 2000
- R03E Dwellings by type of dwelling and tenure status 31 Dec 2000

Buildings

Tables by region, sub-regional unit and municipality

- R05D Buildings by intended use and year of construction 31 Dec 2000
- R06D Buildings by intended use and level of equipment 31 Dec 2000

Municipalities by sub-areas

- R04E Buildings by intended use and year of construction 31 Dec 2000

Rakennukset, asunnot ja asuinolot –julkaisu sisältää vuoden 2000 väestölaskennan keskeiset tiedot rakennus- ja asutokannasta ja asutokuntien asuinoloista. Julkaisu on tilastoaineistoon perustuva monipuolinen katsaus asumiseen Suomessa. Asunnot ja asutokunnat on luokiteltu mm. hallintaperusteen, talotyypin ja asumistason mukaan. Tilastovuonna 2000 julkaisu sisältää myös perheiden asumiseen liittyviä tietoja. Rakennustietoja on taulukoitu mm. rakennusvuoden ja käyttötarkoituksen mukaan. Tiedot on esitetty koko maan lisäksi myös maakunnittain sekä tärkeimmät tiedot myös kunnittain. Julkaisun alussa on aikasarjatietoja vuodesta 1960 lähtien sekä katsaus asumisen viimeaikaiseen kehitykseen.

Publikationen Byggnader, bostäder och boendeförhållanden 2000 innehåller 2000 folkräkningens centrala uppgifter om byggnads- och bostadsbestånd samt bostadshushållens boendeförhållanden. Publikationen, som baserar sig på statistiskt material, ger en mångsidig översikt över boendet i Finland. Bostäderna och bostadshushållen har klassificerats efter bl.a. upplåtelseform, hustyp och boendenivå. I år innehåller publikationen även uppgifter som är förknippade med familjernas boendeförhållanden. Uppgifterna om byggnaderna har ordnats i tabellform efter bl.a. byggnadsår och användnings- syfte. Förutom uppgifterna om hela landet innehåller publikationen också uppgifter efter landskap. De viktigaste uppgifterna har även presenterats kommunvis. I början av publikationen finns tidsserieuppgifter fr.o.m. år 1960 samt en översikt över utvecklingen inom boendet de senaste åren.

The Publication Buildings, dwellings and housing conditions 2000 contains most important statistics on building- and dwellingstock and on the housing conditions of household-dwelling units. This publication is an inclusive overview of housing in Finland based on statistical data. Dwellings and household-dwelling units have been classified by e.g. tenure status, type of building and level of housing. This year publication includes also data on housing conditions of families. The data on buildings have been tabulated by e.g. year of construction and purpose of use. The information is not only presented for the whole country, but also by region and, in the case of the most important data, even by municipality. The beginning of the publication contains time series going back to 1960, as well as a review of the latest developments in housing.

Tilastokeskus, markkinointipalvelut
PL 4C
00022 TILASTOKESKUS
puh. (09) 1734 2011
faksi (09) 1734 2500
myynti@tilastokeskus.fi
www.tilastokeskus.fi

Statistikcentralen, marknadsföringstjänster
PB 4C
00022 STATISTIKCENTRALEN
tfn (09) 1734 2011
fax (09) 1734 2500
myynti@stat.fi
www.stat.fi

Statistics Finland, Marketing Services
P.O.Box 4C
FIN-00022 STATISTICS FINLAND
Tel. +358 9 1734 2011
Fax +358 9 1734 2500
myynti@stat.fi
www.stat.fi

ISSN 0784-8307
= Asuminen
ISSN 1455-3724
ISBN 951-727-983-3
Tuotenro 9782
BF/A



9 789517 279833